SECCION 1ª

MIEMBRO de The Associated Press. Esta queda autorizada para usar nuestros servicios y noticias de información. Hilo directo con New York.

DIARIO DE LA MARINA

EL DIARIO DE LA MARINA es el periódico más antiguo de Cuba. Fué fundado en el año mil ochocientos treinta y dos. Servicios especiales de España.

SECCION 1ª

AÑO XCVIII.—NUM 35 | Acogido a la franquicia postal | LA HABANA, MARTES, 4 DE FEBRERO DE 1930.—SANTOS ANDRES CORSINO Y REMBERTO | TIEMPO PARA HOY:— Bueno. | EJEMPLAR 5 CENTAVOS

Impresiones

Hace días, en una de nuestras ediciones de rotograbado, publicamos una información de la iglesia de Santa María del Rosario.

Ese templo, como casi todas las cosas que poseen un valor positivo en Cuba, yace en un estado de deterioro lamentable.

La edad y el abandono son dos factores que arruinan lo mismo a los hombres que a los monumentos; sólo que estos últimos son susceptibles de ser restaurados con un poco de dinero, un poco de buen gusto y otro poco de buena voluntad.

La iglesia de Santa María es bicentenaria. Respetabilísima sería en Europa por su relativa antigüedad y por el arte que atesora. ¿Cómo no ha de serlo aquí donde las cosas de dos siglos atrás pertenecen, en cierto modo, a nuestra Edad Media?

Para los católicos debiera ser cuestión de honor la restauración del templo más notable de cuantos levantara en Cuba la piedad de nuestros mayores.

Pero no incumbe sólo a los creyentes el impedir que desaparezca esa joya barroca, sino a los amigos todos del arte y a los cubanos en general que se afanan por que se conserve para las generaciones venideras lo que las generaciones pasadas nos legara como a título de depósito.

Si Cuba ha de ser en lo futuro centro turístico universal, ¿cómo no inquietarnos con los augurios de que está llamada a desaparecer la iglesia de Santa María, una de las atracciones que nuestros hijos podrán ofrecer mañana a la curiosidad del viajero inteligente?

Las entidades que representan la más alta expresión de las culturas artística e histórica debieran constituir una junta que se hiciese cargo de recaudar los fondos necesarios, de recabar la ayuda de los centros oficiales y de acometer la restauración, que ha de estar muy bien dirigida para que se realice con el conveniente respeto a la Historia y al Arte.

De esa Junta o Patronato pudieran formar parte los Presidentes o Delegados de las Academias de la Historia y la Nacional de Artes y Letras, del Colegio de Arquitectos, de la Asociación de la Prensa, de la Universidad, de la Secretaría de Instrucción Pública y Bellas Artes, del Arzobispado de la Habana, etc.

Don Antonio Iraizoz que, aunque no es feligrés de Santa María, es devoto de las bellas artes y fué quien dió el grito de alarma sobre las injurias del tiempo en tan bellísima obra podrá y sabrá conducir este propósito de la región de las lamentaciones al terreno de los hechos prácticos.

Este año se llamará el Baile de las Naciones, porque su organización puede decirse que está a cargo de las Embajadas extranjeras.

Pero el público le llama y le seguirá llamando el Baile de los Ciegos. Denominación caprichosa, pues no son los ciegos los que bailan, sino los que tienen vista. Pero es más cómodo decir de los ciegos que para los ciegos, y Baile de los Ciegos será siempre esta fiesta que lleva trazas de convertirse en tradicional.

La Habana toda se apresta a perder el sentido bailando por los que perdieron de verdad el más preciado de todos.

¡Felices las damas caritativas a quienes les es dable alcanzar una victoria cuyo botín se destina íntegro al bien de nuestros semejantes más desdichados!

Que Dios, en pago, conserve siempre la luz en sus ojos tan bellos, que han sabido posar sus miradas en los que tienen ojos y no ven...!

El Sr. A. Rodríguez Fuentes, Muy Grave

Anoche, en el tren Expreso Limitado, salió, llamado urgentemente desde Santiago de Cuba, el doctor Antonio Valdés Dapena.

El doctor Valdés Dapena nos informó anoche en la Estación Terminal que el señor Rodríguez Fuentes ha sido sometido a una operación arriesgadísima en la vesícula biliar. Su estado, nos agregó, es sumamente grave.

El Ejército Ocupó a Manzanillo por Haber Grave Alteración del Orden

Elementos huelguistas y rompehuelgas sostuvieron un fuerte encuentro, cambiándose disparos de revolvers

EL COMISIONADO RUSO, CONTESTA

Desmiente los rumores sobre supuestas actividades comunistas

Con motivo de la visita a Cuba del señor Luksha, comisionado de carreteras de la provincia de Moscú, circularon rumores referentes a posibles actividades de orden comunista, las que dicho señor se apresura a desmentir en una carta dirigida al doctor José Agustín Martínez que reproducimos a continuación:

"Hotel Lincoln. Habana, Febrero 3 de 1930.

Doctor José Agustín Martínez.
O'Reilly 11, Habana.

Mi querido doctor Martínez:

A nuestro regreso anoche a la Habana, después del viaje que hicimos con los señores de la Compañía Cubana de Contratistas a Matanzas y Santa Clara con el propósito de inspeccionar la Carretera en construcción en Cuba, pudimos leer algunos de los comentarios publicados en su prensa con ocasión de nuestro muy agradable viaje a Cuba.

Como algunos de estos periódicos han interpretado mal los propósitos de nuestro viaje a este país, y la capacidad que ostentamos en el mismo, deseo pedir a usted que rectifique esta mala interpretación. Nosotros hemos venido a Cuba, como usted sabe; en viaje de negocios, con el propósito de estudiar los progresos hechos por Cuba en cuanto a obras públicas, y especialmente en relación con la construcción de su Carretera Central. Nuestra visita a Cuba no tiene otro significado y no debe ser interpretado en ninguna otra forma.

Nosotros estamos muy contentos de haber venido. Hemos aprendido muchas cosas aquí e intentamos utilizarlas en nuestro país. Estamos escribiéndole hoy una carta al doctor Carlos Miguel de Céspedes, vuestro Secretario de Obras Públicas agradeciéndole por las cortesías que ha tenido con nosotros durante nuestra breve estancia en la Habana. Estamos también expresándole a él nuestra opinión acerca de la magnífica carretera que él está construyendo en Cuba.

Nosotros deseamos también contestar a todas aquellas personas que nos han comunicado sus deseos de entrevistarnos, que estamos absolutamente imposibilitados de tener lugar por las razones expresadas arriba y debido además, al limitado tiempo de que disponemos.

Tenemos un deseo particular de agradecer a usted doctor Martínez, por la asistencia amistosa que usted nos ha dado a nosotros y por la que nos ha obtenido durante nuestra visita a vuestro país. Podemos asegurarle nuestra honda gratitud y admiración y esperamos sostener su amistad.

Muy cordialmente suyo,

(F.) E. Stephen Luksha,

Comisionado de Carreteras de la Provincia de Moscow"

Restablecido el Orden en Toda la Ciudad. El Juzgado Actuando

El Alcalde de Manzanillo telegrafió en la mañana de ayer al Secretario de Gobernación lo siguiente. "En las calles de esta ciudad se ha producido un fuerte encuentro entre los elementos huelguistas y los rompehuelgas que desde hace días mantienen aquí un estado de intranquilidad.

Se cruzaron multiples disparos de revólvers. Hay verdadero pánico en la población".

El Secretario de Gobernación contestó al Alcalde que maniuviera el orden a todo trance y acto seguido habló por teléfono con el Secretario de la Guerra, pidiéndole la ocupación de Manzanillo por fuerzas del Ejército.

Así se hizo inmediatamente.

Después del fuerte tiroteo y de la ocupación militar, los bandos contendientes se dispersaron. La ciudad está "patrullada" con eficacia, ahora.

Anoche—en el Central—salió para Oriente un núcleo seleccionado de "expertos" y de miembros de la policía Secreta.

El Juez de Manzanilo actua ya.

Manzanillo, febrero 4. Especial. DIARIO DE LA MARINA. Reina orden absoluto. **Corresponsal.**

Del Senado

La Alta Cámara no celebró ayer sesión por falta de quorum.

Solo concurrieron 12 senadores.

SUMARIO

A.—Automóviles Circulados	20
C.—Cartel del Día	8
—Casos y Cosas	2
—Cables	4
CH.—Choferes	20
D.—De Día en Día	2
EDITORIAL	14
—Estado del Tiempo	12
—Estado (Secretaría)	2
H.—Habaneras, 3, 7, 9 y	11
I.—Instrucción Pública	13
J.—Judicial (Policía)	20
—Juzgados de Instrucción	13
M.—Movimiento Marítimo	3
—Mercantil	10
—Matanceras	2
P.—Puerto	3
—Para Ellos y Para Ellas	11
—Palacio	3
—Pasaportes y Ciudadanías	11
R.—Religiosa	6
—Radio y Electricidad	10
—Reclamados	2
S.—Sociedades Españolas	6
—Sanidad	2
T.—Teatro	8
—Telegramas de la Isla	13
U.—Universidad	13
V.—Veteranos (Consejo)	13

El Uso de Armas en los Bailes

Disposiciones que se recuerdan con motivo de los Carnavales

NI ARMAS NI BASTONES

No pueden usarse disfraces de sexo distinto del que los use

El Alcalde Municipal ha puesto en conocimiento de los empresarios de bailes públicos que se encuentran en vigor una disposición municipal que prohibe bailar con sombreros puestos y fumando, así como penetrar en los locales donde se celebren esas fiestas, llevando bastones, armas y cualquier otro objeto que pueda molestar a los bailadores.

También les advierte que continúa vigente el Art. 16 del Reglamento de Espectáculos, que prohibe usar disfraces de distintos sexos, o sea mujeres vestidas de hombres y viceversa.

Rodríguez Embil

El domingo 9 ofrecerá una conferencia en la Institución Hispanocubana de Cultura el ilustre literato cubano señor Luis Rodríguez Embil, que se encuentra entre nosotros desde hace pocos días.

Rodríguez Embil, exquisito poeta y literato de fuste, disertará sobre las manifestaciones de vanguardia en Europa y América.

La Escuadra de los E. U. en Caimanera

Se quiere que el Gral. Machado visite también a Guantánamo

Gran Concentración de 100,000 Hombres y Ciento Seis Buques

Guantánamo, febrero 3. DIARIO, Habana. Durante el día de ayer y del sábdao visitaron Guantánamo unos mil trescientos marinos en cada día. Ayer efectuóse en el Deportivo Guantánamo F. C. otra gran fiesta deportiva jugando los marinos del acorazado New York contra los guantanameros. Triunfaron los guantanameros, ocho por cinco. Muchas distinguidas familias concurrieron a estas espléndidas fiestas del Deportivo Guantánamo F. C., que fundó la juventud del comercio guantanamero. Hoy empezaron a salir los barcos de guerra de la Estación Naval para Panamá donde se reunirán las dos escuadras la del Atlántico y la del Pacífico, para converger en la bahía de Guantánamo con un total de ciento treinta y seis buques y unos cien mil hombres. Sobre el día dieciseis de este mes iniciarán su crucero por las Antillas de vuelta hacia Cuba, permaneciendo en aguas cubanas hasta el veintisiete de abril. Elógiase por todo el pueblo la actuación de nuestro Alcalde Dr. Emilio Bustillo.

EL VIAJE DEL GRAL. MACHADO

Hácense ahora gestiones para que en su viaje a Oriente el General Machado se detenga en Guantánamo y tanto el Dr. Bustillo como el Jefe de Sanidad Dr López Junquera, presididos por Don Ramón M. la Presidente de la Cámara de Comercio, esperan triunfar en sus empeños que apoya el Gobernador Barceló. Ramón de León Representante por Oriente figurará en la comitiva del General Machado junto con el Gobernador de la provincia, identificados ya políticamente desde la reunión de los jefes liberales en Santiago de Cuba.

Se desea y urge aquí, la construcción de una carretera de Caimanera a Guantánamo y Yaceras.

Especial.

Mosquito Protector del Hombre

ISLAS HAWAII, enero. AP.—En el grabado, a la izquierda, presentamos una larva que merece un monumento. Es la de un mosquito caníbal, del que ofrecemos, a la derecha, una fotografía en detalle. Este mosquito caníbal tiene la particularidad de destruir a los mosquitos ordinarios, cuyas punciones son tan peligrosas. Fué descubierto por Mr. C. E. Pemberton, entomólogo del Hawaii, a quien se ve, en el grabado, con 300 mosquitos de la nueva especie, que protegerá a los plantadores de caña hawaianos contra los ataques de sus malévolos colegas, los voraces cínifes. — El descubrimiento es de un valor científico y sanitario incalculable.

N. de la R.—El doctor Francisco María Fernández, Secretario de Sanidad de nuestra República—a quien hicimos saber la noticia anterior—de la que él tenía ya conocimiento—al través de sus lecturas médicas—nos informó que desde días anteriores había comenzado a actuar, pues «para Cuba» y para todas las Antillas, es esto un hallazgo verdaderamente maravilloso.

Una Mujer fué Agredida Anoche a Navajazos Sufriendo Graves Heridas

El agresor se dió a la fuga y no fué habido. Un menor de once años lesionado al caerle encima una reja de hierro

En el Depósito de Licores, sito en Pedro Pernas y Concha, (Luyanó), fué agredida la joven Delia Barreto Hernández, de 27 años de edad, vecina de Vapor número 2. La acometió a navajazos José Ceballos Fernández, (a) "Pin".

COMO SE SUSCITO EL HECHO

Encontrábase la joven en su domicilio. Fué llamada por teléfono. La dijeron que la solicitaba un individuo nombrado Manuel. La citaron para la esquina de Pedro Pernas y Concha. Delia, creyendo en la buena fe del que le hablaba, tomó un automóvil para concurrir a la entrevista. Una vez en el lugar señalado, le salió al encuentro José, quien haciéndola desmontar del vehículo, la dijo: —Si no reanudas relaciones conmigo, márchate de la Habana." Al responderle ella: no; José encolerizado, esgrimiendo una navaja barbera, hirió repetidas veces a Delia, dándose a la fuga y desapareciendo.

El vigilante 370, G. Mesana, del Tránsito, que acudió a las llamadas de auxilio de Delia, la condujo al Cuarto Centro de Socorros, donde fué asistida de dos heridas incisas situadas, una, en la región temporal izquierda que se extiende hasta la mentoniana, y otra, en la glútea irquierda. Su estado es grave.

UN DETECTIVE

El detective de la Policía Secreta, José R. Pereira, practica desde anoche investigaciones para localizar al autor. José en su huida, perdió una zapatilla. Fué ocupada.

José fué condenado por amenazas de muerte, realizadas contra la propia Delia a 3 años 8 meses de cárcel, no hace mucho.

LE CAYO UNA REJA

Ramón Bermúdez García, de 11 años y vecino de San Joaquín 4, fué asistido de graves contusiones diseminadas por el cuerpo, que sufrió al caerle una reja de hierro, de la casa Fernandina 1, con motivo de haberse subido a ella, en unión de otros menores.

LESIONADO GRAVE EN UN INCENDIO

Se cayó del techo de una casa de Santiago de Cuba

Santiago de Cuba, Febrero 4.(MV). —Ayer tarde, a las dos y media, se ha registrado un principio de incendio en una casa situada en Rastro y Habana, en la cual habita Salvador Acosta, quien expuso que salió de su casa y dejó una hornilla encendida con una lata con agua, y no sabe cómo comenzó el fuego.

Se le quemó un armario con ropas y parte del techo.

A no ser por la oportuna intervención de los vecinos y los bomberos, al mando del capitán Portuondo, el incendio habríase extendido considerablemente.

El señor Alberto Tablada, vecino de San Pío 19, se cayó de un techo de zinc, al tratar de apagar las llamas y recibió gravísimas heridas, de las que fué asistido en Emergencias.

Presenta contusión en la región lumbar derecha y fractura del primer metatarsiano del pie derecho y escoriación en el codo derecho, de carácter grave.

La casa en cuestión es de la propiedad de Eusebia Cosme, que vive en esta capital, en la casa del doctor Marcané.

Seleccionado el Nuevo Secretario de Justicia

El Secretario de Justicia, Ldo. Jesús María Barraqué, quien, como ha anunciado el DIARIO, figurará candidato a Senador por el Partido Liberal, en la Provincia de Matanzas, presentará próximamente la renuncia de su cargo.

Podemos adelantar la noticia—que es oficiosa, desde anoche — que el señor Presidente de la República, General Machado, tiene el propósito de cubrir esa Secretaría, con el actual Fiscal del Tribunal Supremo, Ldo. José Clemente Vivanco.

Sr. John Leonard Merrill, Vicepresidente de la Cuban All America Cables, que viene a la Habana a inaugurar el nuevo edificio que esa Empresa ha construido en Obispo y Aguiar, acompañado en los muelles de la P y O., por altos funcionarios de la Cuban Telephone Company y de la Cuban All America Cables.

LA DEPURACION DEL PRESUPUESTO

Firmada la escritura para la adquisición de una finca

Para pasado mañana han sido citados por el Secretario de Hacienda los señores que componen la Comisión Depuradora del Presupuesto Nacional.

Dicha Comisión tendrá a su cargo el estudio de los ingresos y egresos oficiales y celebrará sus reuniones en el edificio anexo a la Secretaría de Hacienda.

También atenderá en relación con los ingresos algunos detalles importantes de la reforma tributaria.

Presidirá la primera reunión el doctor Mario Ruiz Mesa, como Presidente nato de este nuevo organismo, pero en la primera reunión después que los comisionados tomen posesión, elegirán un Presidente y un Secretario.

FIRMA DE UNA ESCRITURA

En la tarde de ayer fué firmada en el despacho del Secretario de Hacienda la escritura de adquisición por el Estado de más de 17 caballerías de tierra en Isla de Pinos, con el fin de utilizarlas en la preparación de mármoles para edificios del Estado, trabajo que será realizado con los reclusos del Presidio Modelo.

Actuó como notario el doctor Mario Montoro y firmaron, el Secretario de Hacienda, en representación del Estado y los propietarios de la finca. El precio pagado en un check contra la Tesorería General de la República fué de $17,709.

El Presupuesto del Municipio

Las inclusiones deben ser determinadas en este periodo

QUEDO ABIERTO AYER

Número de sesiones y días acordados para las mismas

Por ser el día de ayer primer lunes del mes de Febrero, ha quedado abierto el nuevo período legislativo de la Cámara Municipal, de conformidad con lo que ordena la Ley Orgánica de los Municipios.

Como es costumbre en estos casos, la Alcaldía ha remitido al Ayuntamiento un mensaje, contentivo de la labor realizada en las dependencias municipales durante el trimestre comprendido entre los meses de Octubre a Diciembre de 1929.

En este período de sesiones el Ayuntamiento está en la obligación de resolver todos cuantos asuntos se relacionen con las inclusiones de créditos al próximo presupuesto ordinario de 1929 a 1931, pues por la Ley esos acuerdos deben adoptarse antes del día 15 del mes actual.

—La sesión de ayer se celebró con asistencia de 15 señores concejales, acordándose que este período conste de 25 días hábiles, debiendo celebrarse las sesiones, los martes, jueves y sábados hasta el día 15 de los corrientes, y después los martes y viernes, siempre de 4 y media a siete p. m.

PRECIO PROMEDIO PARA EL AZUCAR

Fijación de reglas para la liquidación de los colonos

Circula oficiosamente desde anoche la noticia de que el Comité Vendedor Unico ha llegado, tras laboriosa deliberación, a fijar los promedios del azúcar.

También se asegura, con visos de verosimilitud, que mañana o pasado el Secretario de Agricultura someterá a la aprobación del señor Presidente de la República un Decreto por el cual se fijan las reglas a seguir para formar el promedio que servirá para la liquidación de las cañas a los colonos.

MENDEZ VIGO NO HA RENUNCIADO

Desmentidos los rumores sobre el embajador español en Cuba

Se corrió infundadamente por los corrillos sociales y diplomáticos de la Habana, la noticia de haber renunciado a su cargo de Embajador Extraordinario de España en Cuba, el Exmo. señor Don Santiago Méndez de Vigo, con motivo del reciente cambio de Gobierno.

Indagamos lo cierto del rumor en la Cancillería, primero, y más tarde, en la propia Embajada española, siendo desmentida la versión tanto en la oficina diplomática, como en la Secretaría de Estado.

LOS TRANVIAS DE ROMA, SUPRIMIDOS

Para descongestionar las calles y por ser antiestéticos

El señor Emilio Lufríu, Cónsul de Cuba en Roma, dió cuenta a la Secretaría de Estado, que ha quedado suprimido en esa capital el tránsito de los tranvías. El objeto de esa medida fué obtener la descongestión del tránsito público y un mayor beneficio para la estética de la ciudad. Los tranvías han sido sustituídos por numerosísimos y elegantes autobuses, dejando solo dos líneas circulares de tranvías.

1832 1932

Primer Centenario del DIARIO DE LA MARINA

EXTRAORDINARIA OFERTA A LOS SUSCRIPTORES

HAGA usted un pequeño esfuerzo por el DIARIO DE LA MARINA y el DIARIO DE LA MARINA hará un gran esfuerzo por usted.

COMO hemos anunciado, el DIARIO DE LA MARINA comienza a prepararse para celebrar, con el mayor esplendor posible, el PRIMER CENTENARIO de su vida periodística; celebración cuya finalidad está inspirada en un ardiente deseo de que sean nuestros suscriptores—la columna más sólida de nuestra prosperidad y de nuestro engrandecimiento—los que disfruten de ella en primer término.

PARA realizar tal propósito, necesitamos, una vez más, de la valiosa cooperación de todos nuestros suscriptores; y a obtenerla tiende esta oferta Y LAS SUCESIVAS QUE HAREMOS, conforme a nuestra promesa de que

1930

será el Año del Suscriptor del DIARIO DE LA MARINA

QUERIENDO establecer en Cuba un sistema análogo al que siguen los más importantes periódicos de suscripción en Inglaterra y en los Estados Unidos; y, no obstante el alto costo que esto representa para nosotros, hemos resuelto, en preparación de nuestros festejos para celebrar el PRIMER CENTENARIO del DIARIO DE LA MARINA, hacer nuestros suscriptores la siguiente y jamás igualada

OFERTA

HASTA nuevo aviso en contrario, todo suscriptor del DIARIO DE LA MARINA que nos aporte una nueva suscripción anual cuyo pago puede hacerse por meses, trimestres, semestres o año, de acuerdo con la tarifa que al dorso publicamos, recibirá al mismo precio que hoy abona por nuestra suscripción, además del DIARIO DE LA MARINA, las siguientes revistas, conforme al PLAN que escoja, las que le serán enviadas gratuitamente con nuestro periódico.

Plan Número Uno:

Una revista semanal a escoger entre

CARTELES y BOHEMIA

y la gran revista mensual, motivo de orgullo para Cuba y para la Prensa Ilustrada de la América Hispana,

SOCIAL

Plan Número Dos:

Una revista semanal humorística, a escoger entre

LA SEMANA, KARIKATO, CRITICA y POLITICA COMICA

Una revista semanal gráfica, a escoger entre

CARTELES y BOHEMIA; y

la revista de más profusa circulación en Hispano-América, editada en New York,

CINE MUNDIAL

ESTA oferta alcanza también al nuevo suscriptor aportado por el suscriptor antiguo; esto es, el suscriptor nuevo recibirá, con el DIARIO DE LA MARINA, las revistas que escoja, entre las mencionadas antes, con toda regularidad y sin gasto extra para él.

El precio, repetimos, de este extraordinario servicio de publicaciones será el **mismo actual** que rige para el DIARIO DE LA MARINA, recibiendo así, tanto el nuevo como el antiguo suscriptor, **absolutamente gratis**, las revistas que dejamos mencionadas.

PARA los efectos de esta oferta, se entenderá por NUEVO SUSCRIPTOR, toda persona cuyo nombre no haya figurado en nuestros registros de suscriptores después del primero de Enero de 1930; así como se desechará como tal, todo aquel que se de de baja actualmente para suscribirse por otro conducto dentro del plazo fijado para esta concesión; entendiéndose también por suscriptor anual, a los efectos expresados, aquel que permanezca suscripto a nuestro periódico por un plazo no menor de un año, aunque pague la suscripción por meses, trimestres o semestres.

TODOS nuestros suscriptores que se hallen interesados en la oferta anterior, deberán suscribir el cupón que aparece al dorso, remitiéndonoslo por correo, certificado si fuera posible, para evitar todo extravío.

NO deben olvidar nuestros suscriptores que de su colaboración dependerá en gran parte, el esplendor con que celebremos el

PRIMER CENTENARIO DEL "DIARIO DE LA MARINA"

en el cual ellos serán los más directamente interesados.

NO OLVIDE tampoco que esta primera oferta que le hacemos marcará por el éxito de su colaboración la importancia de las próximas, y que dado lo crecido del gasto que esto representa, sólo tendrán derecho a sus beneficios los que nos aporten un nuevo suscriptor anual.

BUSQUE EL CUPON AL DORSO

M.E.C.D. 2016

MATANCERAS

Por Manolo Jarquin

LAS FIESTAS DE MOCHA

Como nunca.

Ni en sus mejores tiempos se vió concurrencia igual, ni tan numeroso público, como el registrado en esos dos días de sábado y domingo.

Se desbordaba el poblado.

Y en calles y en casas, en ventas y puestos, hacíase materialmente imposible estar.

Transitaban los autos difícilmente y para entrar o salir en el poblado costaba trabajo inmenso.

La alegría era general.

Y por la carretera ya de tarde, el cordón de máquinas era compacto, unos tras otros en caravana interminable.

Detallar uno a uno todos los actos celebrados el domingo en Mocha, es tarea que no abordaré seguramente, por que no tendría éxito ni tengo tampoco espacio para una completa reseña.

Los oficios religiosos, los bailes en las sociedades, los torneos y carreras, revistieron lucimiento inusitado.

Aparecía la iglesia toda iluminada, ostentando a su frente en hilos de luces el nombre de nuestra Alcaldesa, Carmita Solaún de González.

Las Damas Isabelinas que allí establecieron su puesto de venta, obtuvieron un éxito franco. Abierto el kiosko a las diez de la mañana, a las cinco de la tarde tenían que cerrarlo, por que nada, nada allí quedaba.

La venta fué estupenda.

Y el resultado magnífico.

Bien es cierto que cuanto ofrecían al público en aquel puesto, era tan delicado como sabroso, tan exquisito como fino.

En una detallada nota que daré mañana y cuya publicación se me ruega, verán los lectores cuánta generosidad y cuanta gentileza han tenido para las Damas Isabelinas, el comercio y la sociedad yumurina.

Corita Archer, la presidenta del Comité Anti-Tuberculoso, Pilar Pardiñas, Consuelo Bretos, pueden sentirse satisfechas del éxito de su labor.

Fueron ellas el alma de todo cuanto se hizo en Mocha.

Las acompañaron en la venta, en horas de la tarde, la señora del Gobernador y la del Alcalde, que es la Gran Regenta de las Damas Isabelinas de Matanzas.

Y el desfile de autos de familias de esta sociedad, en aquel puesto, fué constante, desde su apertura.

Lo repito nuevamente al terminar la nota.

Como las de este año, no hay memoria en el historial de la Mocha, de fiestas más animadas, más concurridas, más lucidas.

LOS INGENIEROS CUBANOS

En su visita a Matanzas.

Llegaron aquí a las tres de la tarde del domingo en más de cincuenta automóviles los miembros de la Sociedad de Ingenieros, que invitados por los contratistas de la Carretera Central, inspeccionaron la gran obra en su tramo de Matanzas a Santa Clara.

Presidía el grupo el Secretario de Obras Públicas, doctor Carlos Miguel de Céspedes, quien se sentó a la mesa del hotel París, donde la Compañía Cubana de Contratistas ofreció un banquete de ciento sesenta cubiertos.

Ocupaba la presidencia el doctor Arellano, con sus compañeros los señores Eduardo e Ignacio Montalvo, Agustín Alvarez, Armando Valdés y González de Mendoza.

El doctor Céspedes tenía su cubierto a la derecha del doctor Arellano, y en los otros sitios, todo cuanto es blasón y es prestigio de la Ingeniatura Cubana.

Una relación de los ciento sesenta nombres que ocupaban la mesa daría a esta nota tales proporciones, que la omito en gracia a los otros muchos temas de actualidad que forzosamente debo tratar hoy.

Haré referencia sí, al discurso pronunciado en ese banquete por el Secretario de Obras Públicas, doctor Céspedes, en que abriendo el alma, dando expasión a sus sentimientos, y gozoso de la obra gigante que con el General Machado lleva triunfante en estos momentos, habló con elocuencia, con entusiasta fuego, con sinceridad y gallardía.

Evocó el día memorable para Cuba en que se diera la primera paletada de la formidable obra y recordó el pesimismo que acompañaba a muchos de que llegara a feliz término el magno proyecto.

Nada lo desalentó en su intento.

Y valiente, decidido, seguro de sí mismo, ha laborado día tras día, sin desmayo, siempre con fé, alentado por el Jefe del Gobierno, su amigo, su inspirador, hasta ver, como ve ya, casi casi en las postrimerías gloriosas, la obra tan útil tan beneficiosa, tan necesaria al progreso y al engrandecimiento de la Nación.

Los aplausos cortaban los párrafos brillantes del discurso de Céspedes, y cada mención, cada imagen, cada evocación de su speech, era coreada por las palmas de los ciento sesenta Ingenieros allí presentes.

Tuve el gusto de felicitarlo a nombre del DIARIO DE LA MARINA cuando terminó.

Y estreché su mano con el doble orgullo de admirador y comprovinciano.

A las diez terminaba el banquete y se despedían los ingenieros visitantes, de los anfitriones espléndidos, señores Montalvo, Arellano, Alvarez y Valdés, que con tanto rumbo los agasajaron en el hotel París.

CONSTANTE ARTAMENDI

Una sorpresa su muerte.

Dolorosa sorpresa que ensombrece hoy todos los hogares matanceros, donde se llora y se lamenta el fallecimiento del estimado y noble caballero.

Un accidente desdichado ha costado la vida al señor Artamendi.

Accidente que sin consecuencias a primera vista, tuvo fatalísimas consecuencias.

Al tomar un tranvía en la mañana del domingo el señor Artamendi, fué comprimido por un poste del alumbrado, causando lesiones internas, que horas después acababan con su existencia.

Acaudalalo comerciante, rico propietario, hombre de negocios popularísimo, el señor Artamendi, se pronunciaba su nombre en esta ciudad, con respeto, consideración y estima muy mucha.

Deja una gran fortuna.

Y en su hogar y en el corazón de sus amigos, un vacía, y un hueco inllenable.

Tendido su cadáver en su residencia de la calle de Milanés, han desfilado por la capilla ardiente todas nuestras clases sociales y todas cuantas personalidades significan y valen en esta sociedad.

Llora inconsolable esa muerte la señora Tilita Rodríguez, la viuda de Constante, y con ellos la legión de hijos que lo adoraban y han perdido al más amante y más cariñoso de los padres.

El fallecimiento del señor Artamendi lleva el luto y la desolación a apellidos tan distinguidos de la Yucayo, como el de Velasco, el de Leiva, el de Martínez, etc., etc.

Es también su deudo, un compañero estimadísimo a quien no olvidaré en mis mensajes de pésame: el doctor Oswaldo Bazil, el distinguido periodista y brillante diplomático, que es casado con una de las hijas del finado.

Para todos mi condolencia.

EL DEBUT DE MAÑANA

La compañía del Principal.

Crece el entusiasmo a medida que se acerca esa fecha del cinco de Febrero en que hace su presentación en el palco escénico de nuestro primer coliseo la brillante hueste de la Comedia.

Está cubierto el abono para esas dos funciones.

Cubierto con exceso.

Como pocas veces ocurre.

"El último Lord" regocijada comedia, de fino corte, de trama interesantísima es la obra elegida para mañana.

En segunda función, "La Lola"

Otro éxito de la compañía.

EL DR. DIAZ Y DIAZ

Nuevo abogado.

Acaba de establecerse en Matanzas, sumando al grupo de abogados del bufete de los doctores Jordán y Reyes Lovio, el distinguido joven José Díaz y Díaz, hermano político de nuestro querido amigo el representante a la Cámara por esta provincia doctor Juan Rodríguez Ramírez.

Muy inteligente, muy estudioso, muy culto el doctor Díaz, hará carrera, por que le sobran méritos y le acompaña todo para triunfar en la vida.

Es rico por su casa.

Y con energías, con arrestos y entusiasmos muy muchos sabrá abrirse paso y hacerse un nombre.

CARMITA ORTIZ

Triunfó una vez más.

Llenas se vieron las tandas de Velasco, en las noches de sábado y domingo en que allí actuó la gentilísima divette.

Su público, este público de Matanzas tan suyo, la saludó con un aplauso estruendoso al hacer su presentación en la escena.

Y durante toda la representación no cesaron las palmas de premiar su labor.

Más linda que nunca, más guapa y más gentil reina hoy en la escena Carmita Ortiz, con el poder avasallador de su gracia y su picaresco ingenio.

DETENCION DE 5 RECLAMADOS

Serán puestos a disposición de los Jueces Correccionales

Por estar reclamados fueron detenidas por la policía en el día de ayer, las personas siguientes:

Rafael Valdés Cano, chofer y vecino de Luyanó número 37, reclamado por el J. C. de la S. Tercera. Ingresó en el vivac.

Miguel Pérez Herrera, del comercio y vecino de Cerrada número 5, reclamado por el J C. de la S. Primera.

Manuel López Nino, del comercio y vecino de la bodega situada en Fernández de Castro número 71, reclamado por el J. C. de la S. Tercera.

Enrique Barreiras Hoyos, vecino de Zapata número 31, reclamado por el J. C. de la S. Tercera.

Raúl Céspedes Odoarde, vecino de Paula número 100, reclamado por el J. C. de la S. Segunda.

DINERO
SOBRE ALHAJAS
Vea la calidad y precio de nuestras prendas.
LA REGENTE
Neptuno 39. Teléfono A-4376.

Dr. Gonzalo Pedroso
CIRUJANO DEL HOSPITAL MUNICIPAL DE EMERGENCIAS
Especialista en vías Urinarias y Enfermedades Venéneas. Cistoscopia y cateterismo de los uréteres. Cirugía de Vías Urinarias. Consultas de 10 a 12 y de 3 a 6 p. m. en la calle Avenida de la República 254.

DR. P. M. SOUZA
Garganta, Nariz y Oídos.
Hospitales de New York, Viena, Budapest. Habana.
San Lázaro 226. de 2 a 4.

Esperanza Fierros
PARTOS
Midwife. Levatrice.
Teléfono A-8937.
Edificio "Gener-Font"
San Rafael y Rayo.

DIARIO DE LA MARINA

PRECIOS DE SUSCRIPCION

HABANA		PROVINCIA
$ 1.60	UN MES	$ 1.70
$ 4.80	TRES MESES	$ 5.00
$ 9.00	SEIS MESES	$ 9.50
$18.00	UN AÑO	$19.00

CUPON

Sr. Administrador del DIARIO DE LA MARINA:

Sírvase dar de alta, como suscriptor de este periódico, por el término de un año, al Sr. .....

....

vecino de .....

calle ..... No.....

Sírvase, asimismo, ordenar que le envíen las revistas comprendidas en el PLAN número ..... de acuerdo con la siguiente selección:

Revista humorística .....

Revista semanal ilustrada .....

Revista mensual correspondiente al plan escogido.

En cuanto a mí, deseo que se me sirvan las revistas comprendidas en el PLAN número ..... de acuerdo con la siguiente selección:

Revista humorística .....

Revista semanal ilustrada .....

Revista mensual correspondiente al plan escogido.

Nombre del suscriptor remitente de este CUPON: .....

....

Dirección .....

....

(Firma) .....

NOTAS IMPORTANTES.

Primera: El envío de estas revistas se suspenderá, tanto al nuevo como al antiguo suscriptor, tan pronto uno de los dos deje, por cualquier motivo, de ser suscriptor antes de cumplirse el año a que se contraen las BASES de esta oferta.

Segunda: Queda entendido que el servicio de revistas ofrecido, no comenzará hasta que haya recibido la Administración del DIARIO DE LA MARINA, el importe, por lo menos, de la primera mensualidad que corresponda al nuevo suscriptor.

Acompaño ..... (giro o cheque) por la cantidad que cubre esa suscripción; o ella podrá ser cobrada ..... (Por meses, trimestre o semestre) en el domicilio del nuevo suscriptor.

Callos
Dolor Alejado Enseguida
En un minuto y como por encanto los parches Zino-pads del Dr. Scholl alivian el dolor de los callos y partes irritadas de los pies, por eliminar la presión y fricción del calzado. De venta en todas las Peleterías
Zino-pads del Dr Scholl
Zino aplicado—dolor terminado
Agente General: E. CASTILLO, Obispo y San Ignacio.

COMADRONA
VICENTA ALVAREZ
CON GABINETE OBSTETRICO
ANIMAS 93, ALTOS
TELEFONO A-9608

PERDIDA

Se ha extraviado un perrito foxterrier blanco con ojos y orejas carmelitas y anillo negro en la cola. Lleva collar con nombre SIMPSON COUNTRY CLUB PARK. Se gratificará a quien de noticias al teléfono FO-7999.

1513. 3d. 4 Feb.

HA DISMINUIDO LA RECAUDACION DE LAS OFICINAS CONSULARES DE CUBA

Las mercancías vendidas por España a Cuba en 1929, alcanzaron a $1.241.121.31, según documentos consulares

INFORMACIONES DE LA SECRETARIA DE ESTADO

Una señorita vendrá al Congreso de Rectores y Decanos como asesora de la Unión Panamericana. Ríos Gallardo

El día veinte de los corrientes se inaugura el Congreso de Universidades, Rectores y Educadores. Para esa fecha se encontrarán ya en esta capital todos los delegados de las distintas Universidades de la América que integrarán esa Conferencia. El Congreso como se ha publicado, empezará el veinte y celebrará sesiones todos los días hasta el día veinticuatro. Ese día el Secretario de Estado ha dispuesto que se sirva un té en los salones del Yacht Club de Marianao al que serán invitados todos los delegados integrantes del Congreso de Rectores.

Serán invitados además a ese acto las autoridades más salientes de nuestra administración así como a la buena sociedad de la Habana.

Asistirá el Presidente de la República.

EL DELEGADO DEL BRASIL

El Ministro Plenipotenciario de Cuba en la República del Brasil doctor Barnet, dió cuenta a la Secretaría de Estado por medio del cable que el Dr. Lucio Dos Santos, profesor de la Universidad de Río de Janeiro había salido de esa capital el día 29 del pasado mes de enero con el objeto de dirigirse a la Habana, a la que llegará en breve.

El doctor Dos Santos desembarcará primero en Nueva York e inmediatamente se dirigirá a la Habana, para asistir al Congreso de Rectores y Educadores, cuya inauguración se ha fijado para el día veinte de los corrientes.

UNA SEÑORITA ASESORA EN EL CONGRESO

En la Cancillería nos comunicaron que llegará a la Habana muy en breve la señorita Eloisa Breynerd, perteneciente a la Sección intelectual de la Oficina de la Unión Panamericana de Washington en calidad de asesora técnica y en representación de ese organismo internacional americano ante el Congreso de Rectores y Educadores.

A la distinguida señorita Breynerd se le dispensarán las cortesías de estilo que en su favor fué solicitado de la Secretaría de Estado.

CORTESIAS PARA UN EMBAJADOR

El doctor Miguel Angel Campa, Subsecretario de Estado, nos participó haber recibido una comunicación de la Legación de Chile en Cuba, participándole la llegada a esta capital, de paso para los Estados Unidos, del Dr. Conrado Ríos Gallardo, exMinistro de Relaciones Exteriores de la expresada República.

El señor Ríos Gallardo ha sido nombrado por el Presidente de Chile como Embajador de su país en la República del Perú.

La Secretaría de Estado le ofrecerá al distinguido funcionario—que es una de las figuras más respetadas y admiradas de Chile—las cortesías de estilo y un funcionario del Protocolo le irá a dar la bienvenida a los muelles por donde desembarque.

PARA ATENDER A LOS DELEGADOS QUE LLEGAN

También nos informaron en la Secretaría de Estado que con motivo de que se van a encontrar en la Habana un grupo considerable de delegados extranjeros al Congreso de Rectores y Educadores, se proveerán, para que sean atendidos convenientemente, a un grupo de funcionarios del Servicio Exterior que se encuentran en Cuba. Estos acompañarán a los delegados a todos los actos oficiales que en su honor se celebren durante la celebración del Congreso.

Así es que con esta medida—salvadora—el decreto de los treinta días concedidos a los funcionarios de carrera para que pasaran a ocupar sus puestos se ha aplazado por unos cuantos.

VIAJERO DISTINGUIDO

Nos informó el Dr. Rafael Martínez Ibor, Jefe de la oficina de Propaganda y Prensa de la Secretaría de Estado, que ayer por la tarde había llegado a la Habana el señor John Leonard Merrill Presidente de la Panamerican Society y de la All American Cables así como Vicepresidente de la misma institución en Cuba.

LA RECAUDACION CONSULAR HA DISMINUIDO

Los datos relativos a la recaudación consular cubana correspondiente al mes de enero ya se conoce en la Secretaría de Estado.

Hélas aquí:

En enero de 1930 se recaudó por los distintos conceptos que se acostumbran en esas oficinas, la cantidad de $97.577.88 y en el propio mes de enero del año anterior, 1929 la recaudación alcanzó a la cifra de 118 006.11 notándose una disminución durante esos meses de 20.429.27 pesos.

En diciembre de 1929 llegó a adquirir por varios conceptos en todos los consulados de Cuba en el extranjero la cantidad de $93.917 61 y en el mes de enero último la cifrada cantidad de $97.577.88 así que de uno al otro mes se registró un aumento de $3.664.27.

BOLETIN DE ESPAÑA

La sección del Comercio Exterior y el negociado de estadística de la Secretaría de Estado terminó ayer el boletín referente a las mercancías amparadas por las facturas certificadas en los consulados de Cuba en España.

Es un trabajo bien hecho y cuidadosamente impreso.

Las mercancías venidas a Cuba desde distintas partes de la península ibérica alcanzaron un total de 4.986.537.96 kilogramos, con un valor en pesetas de 8.566.219.30 y en dollars 1.241.121.31.

El vigilante 637 denunció que por la esquina de 27 de Noviembre y Aramburo, transitaba con exceso de velocidad el auto 8104.

CEDULA PROFESIONAL DE MEDICOS CUBANOS EN PUERTOS ESPAÑOLES

Servicio médico externo en la Clínica de Mujeres "Dr. Francisco M. Fernández". Otras noticias de la Sanidad

A nombre de la Liga Cubana de Profilaxis Social, el doctor Gurri Aguilera, especialista de la Sección de Niños, con afecciones hereditarias de la Secretaría de Sanidad y Beneficencia, pronunciará el próximo día 7, a las 12 del día, una conferencia por radio desde la Estación C. M. C.

Interesantes recomendaciones a todo aquel que piense constituir una familia, que sea un honor de la raza, tratará el doctor Aguilera.

ESTADO SANITARIO DE LA HABANA

Según informe del Jefe del Negociado de Inspección Médica de la Jefatura local de Sanidad de la Habana, durante el mes de enero próximo pasado fué el siguiente: once casos de difteria; 11 casos de escarlatina; 20 de fiebre tifoidea; 8 correspondientes a la propia Capital y dos del interior; 11 de sarampión; 26 de varicelas; 483 de tuberculosis y 82 de cáncer.

La población de la Habana asciende a 556,000 habitantes.

LOS MEDICOS CUBANOS EN PUERTOS ESPAÑOLES

La Secretaría de Sanidad y Beneficencia con fecha de ayer ha pasado una comunicación al doctor Hugo Roberts, Jefe del Servicio de Cuarentena llamándole la atención de que los médicos cubanos residentes en los puertos españoles tienen que proveerse de la correspondiente cédula profesional que importa doscientas pesetas, por no estar comprendidos en las eximentes de la Ley de Extranjería.

OBRAS EN EL MUNICIPIO DE SAN LUIS

El doctor López del Valle, Director interino de Sanidad, dirigió ayer una comunicación al Gobernador de Oriente, Coronel Barceló, pidiéndole recomiende al Municipio de San Luis incluya en los próximos presupuestos las cantidades necesarias para la atención de distintas obras sanitarias urgentes.

CEMENTERIO

La Sociedad Hélice, de Jagüey Grande, ha solicitado de la Dirección de Sanidad autorización para la construcción de un cementerio particular en dicha población.

LAS CONSULTAS EN LA CLINICA DE MUJERES

El doctor Francisco María Fernández, Secretario de Sanidad y Beneficencia, de acuerdo con el Director y Sub-Director de la Clínica de Mujeres Dr. Francisco María Fernández, designó ayer el siguiente personal facultativo que a la vez servirá la consulta externa los lunes, miércoles y viernes, que se establece en dicho establecimiento:

Cirujanos: Dres. Antero Navarro y Pelaez, Joaquín Ruiz Mesa, Isidro Conde, Armando de Rojas, Buenaventura Cruz Planas (enfermedades de los ojos), Arturo Ojeda, (garganta, nariz y oidos), Luis F. Ajamil (vías urinarias), Ignacio Calvo (proctólogo); Juan J. Castillo (vías respiratorias), Ramón Aixalá (corazón), Fernando Milanés, (estómago e intestinos), Eduardo Díaz Orero (pediatría), Manuel Galigarcía (nerviosas y mentales), Moisés Chediak (laboratorio) Ricardo Hernández Veguería (radiólogo), Juan José Mestre (piel y sífilis) y José Hermida (cirujano dentista).

DE DIA EN DIA

La crónica roja nos está brindando en estos días, notas cada vez más truculentas.

El viernes último, verbigracia, se cometió un crimen en el suburbio de Jacomino, siendo la víctima un hombre que se permitió hablar mal de una vecina del barrio.

El marido de ésta, enteróse de lo que ocurría, y, sin aprovechar que nuestro Código aun protege a los que se baten con espada, sable, florete o pistola (no revólver, ¿eh?) tuvo la desdichada ocurrencia de desafiar a su ofensor a cuchillo limpio y, para acabar de meter la pata, sin padrinos, juez de campo y dos médicos.

Y en esa forma ilegal, su antagonista mordió el polvo en la obscuridad de una estrecha callejuela, atravesado por cinco cuchilladas.

Pero, no está en eso lo verdaderamente escalofriante que hubo en ese crimen. Lo que verdaderamente pone los pelos de punta, fué la escena que se suscitó después en el domicilio del matador, según averiguaciones de la policía.

Los agentes, llegaron, en efecto, buscando al autor del crimen y se encontraron durante el registro un cuchillo de mesa, con la hoja cubierta de sangre.

¡Vaya—exclamaron— ¡ya tenemos el arma homicida!...

Pero la mujer, con una sangre fría que ya la quisiera Lindbergh para un vuelo trasatlántico, los dejó petrificados con esta aclaración:

—No, están ustedes equivocados. Este cuchillo no tiene nada que ver con el crimen. Yo no digo que mi marido haya sido o no haya sido. Lo que les digo es que este cuchillo no salió de casa y si está manchado es porque cuando él vino hace un rato, después de fajarse, estaba echando sangre por el cuello, y yo entonces cogí el cuchillo y se lo estuve pasando por la herida, como quien está afeitando, para quitarle esa sangre que le salía...

No negarán ustedes que la escena hogareña contada por la mujer, resulta dantesca.

Y permite sospechar si en esa casa, el hombre se cortaba el pelo utilizando una brasa encendida o si cuando a uno de los cónyuges le salía un golondrino, el otro, amorosamente, se lo descabezaba de un pistoletazo.

LA MUSCULOSINE BYLA
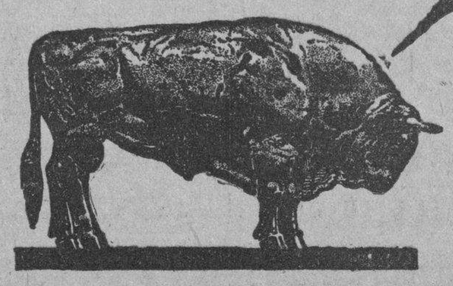
Fabricada por los Establecimientos BYLA PARIS (FRANCIA), es por sus VITAMINAS y sus principios tónicos y reconstituyentes
EL MEJOR PRODUCTO CONOCIDO PARA ENGORDAR

DR. PULGARON
Manzana de Gómez 465
Teléfono A-1862
PRIMERA Y SEGUNDA ENSEÑANZA. ENSEÑANZA SUPERIOR Y LATIN.
Visitas y Avisos: de 6 a 7.

CASOS Y COSAS

CARTA MUY ABIERTA

Querido Sergio Acebal,
Buen amigo y compañero:
Terciar un momento quiero
En un asunto mortal.
En mis estrofas no imploro
Querido Sergio, clemencia
Para la triste sentencia
De la cotorra y el loro.
No escribiré acusaciones
Que ocultas llevo en mi pecho,
Pero sí tengo el derecho
De rimar lamentaciones.
Aunque nunca fué desdoro
Para el guajiro de viaje,
Ya no estará en su equipaje
Aquella jaula del loro.
Me encocora y me amodorra
Pensar que no puede ser
Decirle ya a una mujer
Que habla más que una cotorra.
Yo doy como un hecho cierto,
Ahogando mis sinsabores,
Que en la cuestión de colores
El verde-cotorra ha muerto.
Cuando no quede un lorito
En la familia cubana,
No hallaré por la mañana
Quien quiera darme el piojito.
No habrá quien arme camorra
A quien, queriendo engañar,
Los tiestos quiso pegar
Con saliva de cotorra.
Y muerta ya la cotica,
Para mal o para bien,
Respóndeme, Sergio, ¿a quién
Le pediré la patica?

Pepe QUIROS.

Le contestaré mañana
a Quirós, en justo pago.
Hoy, lectores, no lo hago...
porque no me da la gana.

Sergio ACEBAL.

MARCAS Y PATENTES
Lorenzo S. Ruiz
—En práctica desde 1912—
Edificio Castelete. Departamento 401
Oficios 18. Cable y Telégrafo: "TRADEMARK"
Teléfonos: U-5960 y A 9746.
HABANA.
Esta oficina cuenta con archivo clasificado para la investigación de las marcas

SANATORIO
PARA
Enfermedades Nerviosas y Mentales
DEL
Dr. Armando de Córdova
Profesor de Enfermedades Nerviosas y Mentales de la Universidad Nacional
Calzada Real de Marianao, esq. a José M. Gómez
(Pogolotti)
TELEFONO FO-7006

Antes de sentarse a la mesa

Para excitar la secreción de las glándulas del estómago, favorecer el apetito y preparar la digestión, tome Ud.
QUINA LAROCHE
El vino reconstituyente y febrífugo por excelencia; el único recomendado por todos los medicos.
De venta en Droguerías y Boticas
Depósito general: 68, r. des Fossés-St-Jacques, París
QUINA LAROCHE
VIN RECONSTITUANT & FÉBRIFUGE
DEPOT GENERAL A PARIS
QUINA LAROCHE

¿Va su hija a la escuela con regularidad?

Muchas muchachas faltan a la escuela algunos días de cada mes por enfermedad, lo que, en la mayoría de los casos, es innecesario porque tanto las jóvenes como las mujeres de edad, pueden fortalecerse con el Compuesto Vegetal de Lydia E. Pinkham.
Haga este ensayo.
Los muchachas que sufren de agotamiento, insomnio, nerviosidad y falta de apetito, recobrarán nueva fuerza y vigor con el
Compuesto Vegetal de Lydia E. Pinkham
Su hija merece lo mejor en la vida.
De venta en todas las farmacias.

Dr. L. F. Rodríguez Molina
CIRUJANO DEL "HOSPITAL UALIXTO GARCIA"
Profesor Titular de Enfermedades de las Vías Urinarias de la Universidad de la Habana.
Consultas de 10 a 12 de la mañana, y de 4 a 6 de la tarde.
Lamparilla 86 y 88.—Teléfono A-8454.

LA MAYOR
32 EDIFICIOS
600 EMPLEADOS
SARRÁ
DROGUERIA
ABIERTA TODOS LOS DIAS
TODA LA NOCHE LOS MARTES

FARMACIAS DE TURNO

MARTES

HABANA

Calle y número	Teléfonos
San José 122	U-2507
Ave. Menocal 113	U-7065
República del Brasil 71	A-8026
Tejadillo 38	M-5272
R. M. de Labra 180	M-5719
Gral. Aguirre 1	M-4236
General Manuel Suárez 103	U-6743
E. Palma y Colón	M-4640
Villuendas y Oquendo	U-6841
Rafael M. de Labra y Barcelona	M-4517
Ave. de Menocal y E. Villuendas	U-7070
M. Gómez 384, entre Romay y S. Joaquín	M-4128
Salud 99	M-5410
Zenea 59	M-4170
Ruiz de Luzuriaga 129	M-5249
Compostela 163	M-4904
Ave. de la Independencia y Oquendo	U-6830
Ave. Simón Bolívar y Manrique	M-5229
Avenida de la República 203	M-4268
Corrales y Cienfuegos	M-4819
Manrique 7	M-5160
Máximo Gómez 172	M-4992

VEDADO

Calle 17 núm. 58, entre J e I	F-6092
Zapata y B	F-6007
Calzada y 10	F-6262
Calle 17 núm. 453, entre 8 y 10	F-6193
Calle 23 núm. 381, entre 2 y 4	F-6127

VIBORA

Tejar y 16, Reparto Lawton	X-2318
10 de Octubre 600	I-7581
S. Francisco y Lawton	X-2326
10 de Octubre 444	I-7289
Santa Catalina y Luz Caballero	I-7474
Carretera de Managua y Valiente	I-7213

JESUS DEL MONTE Y SANTOS SUAREZ

10 de Octubre y Santa Emilia	I-7565
Santa Emilia y Gómez	I-7778
San Leonardo y Flores	I-7466
10 de Octubre 231	X-2247

LUYANO

Herrera 50	I-7777
Pérez y Villanueva	I-7253
Florencia y Bellavista	———

CERRO

Churruca 16	I-7440
Calzada del Cerro 458	A-6136

NOTA:—Este grupo deberá prestar el servicio público todo el día y la noche de los domingos siguientes: Febrero 2; Marzo 16; Abril 27; Junio 8; Julio 20; Agosto 31; Octubre 12; Noviembre 23, de 1930.

EXCEMICIDA
MADAME SENTOURE
Maravillosa pomada francesa infalible para eczemas, herpes, psoriasis, ácido úrico, etc. Poderoso específico para llagas, úlceras crónicas. ¡Cubas asombrosas! Venta: Sarrá, Johnson, Taquechel. Depósito: Máximo Gómez 412. Dr. Morist.

M.E.C.D. 2016

USTED TOSE

Su catarro se hace crónico

Debe usted cuidar su pecho enfermo.

FIMOL BUSTO

es el defensor de los pulmones

LAS OBRERAS PEDIRAN AL JEFE DEL ESTADO PERDON PARA 2 EXPULSADOS

El Presidente de la República permaneció descansando durante el día de ayer. Varias noticias de Palacio

POCO MOVIMIENTO

El Presidente de la República, a su regreso de la excursión de pesquería por la costa Norte de Matanzas, retiróse a sus habitaciones particulares para descansar.

EL SECRETARIO DE INSTRUCCION PUBLICA

El doctor Averhoff llevaba el propósito de dar cuenta al Jefe del Estado de la reunión que celebrarán el próximo día 8 los elementos universitarios, para proceder a las elecciones con el propósito de nombrar nuevo Rector de la Universidad Nacional. También el Secretario de Instrucción Pública deseaba informar al Presidente Machado de las disposiciones y acuerdos tomados con motivo de las fiestas del bicentenario de nuestra Universidad, que comenzarán el día 24 de febrero, y a la que asistirán representaciones de toda la América.

NADA NUEVO

Los Secretarios de Sanidad y Estado, después de su visita a Palacio, declararon a los periodistas que nada nuevo tenían que ofrecer, respecto a noticias para la prensa.

BANQUETE HOMENAJE

El doctor Félix Hurtado, Secretario de la Federación Médica de Cuba, cambió impresiones con el Secretario de la Presidencia, en relación con el banquete-homenaje que los médicos cubanos ofrecerán al Presidente Machado, el día 24 de febrero, en el Teatro Nacional.

AUDIENCIA

El Representante a la Cámara, doctor Pastor del Río, solicitó del Secretario de la Presidencia audiencia del Jefe del Estado ya que desea acompañar una Comisión de miembros de la Directiva de la Academia de Ciencias, que tienen el propósito de felicitar y dar las gracias al Presidente Machado por haber designado al doctor Averhoff para ocupar la Secretaría de Instrucción Pública.

UNA CARTA

Como saben nuestros lectores, el General Machado acaba de recibir el obsequio de un espléndido ejemplar de raza equina, que le ha enviado el Presidente de Santo Domingo, doctor Vázquez. Junto con dicho regalo, el Presidente Machado ha recibido una afectuosa carta del Jefe de Estado ominicano.

EN FAVOR DE LOS OBREROS

Esther More, la batalladora liberal habanera, estuvo en Palacio para ultimar detalles respecto al proyecto que abriga de llevar ante el Presidente de la República una comisión de obreras cubanas que solicitarán el perdón para los obreros Cándido Granda y Celestino Fernández, que han sido expulsados del territorio nacional.

VISITANTES

He aquí la lista de personas recibidas ayer por el Secretario de la Presidencia:

Doctor Felix Hurtado, Representante P. del Río; Antonio Fernández Delgado del Gobierno de la Caja de Jubilaciones; doctor Angel Espino; doctor Julio de la Torre; General Francisco de P. Valiente; Rodolfo Mallez; García Guerra, Jefe de Inspectores de la Caja de Jubilaciones; Eugenio L. Azpiazo; C. H. de Valdivia; General Rafael Montalvo; Zoraida Frías; Ana María Rodríguez; Juan Arévalo; Concha Caraguel; Sargento de Policía, Rafael Delgado; Teniente Riveri; capitán médico, Armando de la Torre; Esther More; Antonio Navarro; Emeterio Zorrilla; señor R. Perera; Primitivo Ramírez Ros; doctor Alfredo O. Ceberio.

¿Se Siente Ud. Nerviosa

irritable, desgraciada? ¿Está Ud. cansada y agotada? ¿Le fastidian sus tareas y le molestan hasta las cosas más insignificantes? ¿Sufre Ud. dolores y angustias durante el periodo menstrual?

En tal caso, ¿por qué no toma la Nueva Salud de Reno? Ese tónico contiene hierro y fortalece la sangre. Devuelve a los órganos su actividad normal. Da vigor y vitalidad al cuerpo. Al poco tiempo, Ud. se sentirá nueva y la vida le será un placer y no una carga.

Cure los nervios, el abatimiento y los males que asaltan a la mujer, tomando

NUEVA SALUD DE RENO

EL TONICO DE LA MUJER

José Freyre Peña, choer del auto número 43309, acusó a Rum German, vecina del hotel Sevilla, de haberle alquilado su máquina en unión de un americano que desapareció, y después de un paseo de dos horas y media se negó a abonarle el importe de su trabajo. También acusó el chofer a Rafael Pérez, vecino de Lagunas número 60, de haberlo vejado al tratar de que la acusada le pagara.

BARROS

Si desea usted verse libre en corto tiempo de los repugnantes barros que afean su rostro, tome el nuevo remedio Upsikin en pastillas, cuya gran eficacia ha sido ampliamente demostrada. Elimina todas las impurezas de la sangre con tanta rapidez que los barros suelen desaparecer en 24 horas y el cutis recobra su suavidad y su buen aspecto.

Puede usted obtener las pastillas Upsikin en las principales boticas

Cómo Conseguir el Patronaje de los Turistas

Durante los próximos 90 días muchas de las casas más principales de la Habana aumentarán grandemente el volumen de sus negocios al conseguir el patronaje de los turistas que visitarán esta Capital.

El Havana Post, periódico establecido hace 31 años, es leído por casi todos los residentes de habla inglesa en Cuba y por todos los turistas que vienen a esta República.

Ningún Otro Periódico en Inglés en Cuba Vende Dos Ejemplares por Cada 100 Ejemplares que se Venden del "Havana Post" y del "Evening Telegram", Diariamente

Las ediciones combinadas del Havana Post y el Evening Telegram por la mañana y tarde, respectivamente, venden 70 veces más ejemplares que cualquier otro periódico americano en Cuba.

NOBLES, CAPITALISTAS Y MILITARES INGLESES A BORDO DEL "D. OF ATHOL"

Este hermoso barco que realiza un recorrido por las Antillas, con excursionistas, trajo 406 personas, ayer

MOVIMIENTO DE PASAJEROS Y BARCOS EN EL PUERTO

El dueño del **Moulin Rouge**, de París, en la Habana. A bordo del **Munamar** le estafaron a un americano la suma de $1,450

EL CUBA FRANCES

Procedente de Saint Nazaire, Santander y la Coruña llegó ayer el hermoso vapor correo francés "Cuba" de la Trasatlántica Francesa, que trajo carga general 164 pasajeros para la Habana, 112 para Veracruz y 7 para Hoston Texas, a donde irá para tomar una gran excursión de miembros de la Cámara de Comercio del Algodón en Texas, que harán un recorrido por las Antillas, visitando la Habana.

Con motivo de la llegada de este trasatlántico se congregó en el muelle de San Francisco un gran número de personas, familiares y amigos, de los que eran esperando en el barco.

Una magnífica travesía, ha realizado el "Cuba" y también se organizó a bordo una fiesta como despedida a los viajeros, en cuyo acto tomaron parte varios que ofrecieron su cooperación personal para llenar números en el programa.

Entre las personas que llegaron en el Correo francés figuran Magdalena S. viuda de Salazar; Serafina Torresce viuda de Cruz e hija; señor Benigno Mencías, el conocido ingeniero Luis Estévez y Lasa; Timoteo Trucet e hija; Eduardo Mauri; Josefa Vidaurazaga; Alfredo Malerba y familia; Lizardo S. Salcedo.

José A. Fernández Cardozo y señora; el capitán retirado de la Marina mercante señor Everardo de Arregui y señora; Santiago Enrique Oreu y señora; Manuel Sugrañez; Amelia Domínguez Ducassi; Perfecto Sugrañez; Concepción Morales; César Vendrel; Dolores Trujillo Lima; Miguel Tejada Morales; Manuel Pradas Martí; Eugenio Olavega; Armanda Morán; Fernando Jau, madre y señora; Ramón Gutiérrez Bravo y señora; Manuel Fernández Bayet; María Hernández García; Lázaro Fernández; Milagros Amat; Ofelia Cortés Altabas; Manuel Casas; Enrique Angulo Gómez; Ramona Aparicio; Concepción Huerta; Aparicio, Angelia Cortes; Josefa Huerta; Francisco Chabre e hija; Antonio Oruñas García; Juan Barracefa; Rafael Arroyo Velasco; José Fragas; Rosario Junquera e hijo; Luis Martí; Benito Servia Moré; Felicia Ramos; Mercedes y Federico Vargas; Pilar Sagliero; Josefa A. de San Pedro; Manuela Ruzala; Aurora García; Avelina y María Conesa; Mercedes Benet de San Miguel; Concepción Betore; Carmen Aragón y familia; José María Ostabiza; José Martín Pandal y José Sánchez.

Benigno Alvarez Nieto; Luis Baba Rosa y familia; Consuelo Cancedo viuda de Díaz e hija; Alvaro González Jordon; Angel Mata Pérez; José Suárez Perea; Angel del Campo.

También llegó en este barco una compañía que viene a actuar en la Habana.

EL MUNAMAR

De New Orleans llegó ayer el vapor americano Munamar, que trajo carga general y 39 pasajeros entre ellos las estudiantes argentinas Catalina y Francis Manderson y el periodista James Bouer.

EL EVANGELINE

Con 198 turistas llegó ayer de Miami el vapor americano Evangeline, que procedía de Miami.

Por este vapor llegaron los señores Francis Enderett y señora, miembro del ejército de los EE. UU.; Mr. Fred Burroughz y señora, banquero; el escritor Manaley Johnson y familia; Albert Shapard, abogado; doctores Frank Saythe y August Fisher, señor Augusto Llanillo y señora; el banquero William White y señora y otros.

EL AMAPALA

De New Orleans llegó ayer el vapor hondureño Amapala, que trajo carga general, 19 pasajeros para la Habana y 13 en tránsito.

Llegó en este vapor el señor José Oliva.

EL PRESIDENT WILSON

De New York llegó ayer el vapor americano President Wilson, que trajo 9 pasajeros para la Habana y 93 en tránsito, todos turistas.

En este vapor ha llegado el financiero petrolero Al Scott Smiley Moses Arnson y familia.

EL HEREDIA

También de New York llegó ayer el vapor americano Heredia, que trajo carga general, 23 pasajeros para la Habana y 58 en tránsito para Cristóbal.

En este vapor llegó el diplomático nicaragüense señor Salina de Aguilar; el banquero Walner F. Thomas y el doctor Edward Sancek y señora.

LOS QUE LLEGARON POR LA RUTA DE LA FLORIDA

Entre el elemento norteamericano llegado ayer tarde por el vapor Cuba, figuran el comerciante tabacalero Mr. Carcus Flisliman; el publicista Herbert T. Jenkins; Mr. Paul E. Elliot, de la General Motor; Mr. John Tuerril y señora, presidente de All American Cable, quienes acudieron a recibirlo el señor Martínez Ibor y los altos jefes de la All American en la Habana; el periodista Nichol Rosenek; Mr. Anthony J. Getele, mecánico de la Goodrear, quien trae una goma gigantesca para exhibirla en Cuba.

El banquero Henry B. Lear, de Seatle, Estado de Washington; el banquero de Campbell Nebrasca Mr. Arsene L. Leurenx; el publicista de Massahall, Michigan; Mr. Frank R. Soser; Mr. Lon Sanden, presidente de la American Securities Gredit Corporation de St. Lams, Montana.

EL YACHT CARONIA

En su segundo viaje de este año llegó ayer a última hora, el yacht americano Caronia.

EL KENCTUKY

De Burdeos y conduciendo carga general llegó anoche el vapor francés Kenctuky.

LE GANARON A LA MALA $1450

Ayer se presentaron en la Estación de la Policía del Puerto los señores William Pettit y Alfredo Reycoff, ambos naturales de los EE. UU., del comercio, que llegaron en el vapor americano Munamar, los cuales hicieron detener a los también pasajeros de dicho buque que dijeron nombrarse John Gendrich y James Duchine, también de EE. UU. y todos vecinos accidentales de la Habana.

Refiere Petitt que durante la travesía los dos últimos le ganaron por medio del juego, y dolosamente la cantidad de $1450, que les fué entregando en cheques de viajeros, dándose al fin cuenta de la estafa de que había sido objeto.

Como quiera que estos hechos se cometieron en alta mar y fuera de las aguas jurisdiccionales de Cuba, la Policía solo se concretó, como mera información a levantar acta y darle cuenta al capitán del Puerto, quedando los acusados en libertad.

MOVIMIENTO DE VAPORES

Se Esperan

FEBRERO 4

North Land, de Cayo Hueso.
Iroquois, de Miami.
Río Bravo, de Veracruz.
Orizaba, de New York.
Carmania, de N. York.
Carmania, de N. York.
Samaria, de E. Unidos.

DIA 5

Vulcania, de N. York.
Ulúa, de N. York.
Calamares, de Cristóbal.
Turrialba, de P. Castilla.
Governor Cobb, de Tampa y Cayo Hueso.
Evangeline, de Miami.
Monterrey, de N. York.
Caledonia, de E. Unidos.
Calgaric, de E. Unidos.

DIA 6

North Land, de Cayo Hueso.
Iroquois, de Miami.
San Jacinto, de Progreso.

Saldrán

DIA 4

Cuba, francés, para Veracruz.
Cuba, americano, para Cayo Hueso.
Amapala, para Cristóbal.
Iroquois, para Miami.
Río Bravo, para Europa.
Orizaba, para N. York.
Carmania, para N. York.
Munamar, para N. Orleans.

DIA 5

Heredia, para Cristóbal.
Turrialba, para N. Orleans.
North Land, para C. Hueso.
Evangeline, para Miami.
Monterrey, para Progreso.

DIA 6

Ulúa, para Puerto Antonio.
Calamares, para N. York.
Governor Cobb, para Cayo Hueso.
Iroquois, para Miami.
San Jacinto, para N. York.

LAS EMBARCACIONES OCUPADAS AL DISTRITO NORTE

El Supervisor de la Policía del Puerto, Comandante Erquega, ha dispuesto que todas las embarcaciones ocupadas por delitos o faltas, por la Policía, sean enviadas al Distrito Naval Norte, para que allí sean custodiadas por la Marina Nacional, evitándose así distraer a un vigilante en la custodia de esos barcos.

LA RUTA DE LA FLORIDA

La Tampa y Key West llegó en su turno ordinario el vapor americano Cuba, de la Peninsular Occidental S. S. Co., que trajo carga general y 253 pasajeros, entre ellos los señores José Collado; José Granda; Manuel Astresque; Gerónimo Castillo; Hortensia Díaz de Prieto; René González Abreu; Esperanza García; I. H. Sandero; Zoila García; Concepción Ortiz e hijo.

Por la propia ruta y en el Governor Cobb embarcaron ayer Paula Lino; Salen Asagatte; John Shuffer y familia; Mary Saunders y Kate Saunders; William B. Saladin y señora; John Tobin; Helene Martín; Frederick Lunch y señora; Lera Miller; Ralph King y familia y otros.

LOS FERRIES

Los ferries Henry M. Flagler y Estrada Palma llegaron ayer de Key West con 26 wagones cada uno de carga general.

BARCOS SALIDOS

Los siguientes barcos salieron ayer: el japonés Takaoka Maru, para New York; el Governor Cobb y los ferries Palma y Flagler, para Key West; el español Alfonso XIII para Veracruz; el americano Evangeline, para Miami; el yacht Josephine, para Nassau.

EL MANUEL ARNUS

El día 6 del corriente y procedente de Barcelona, Cádiz y New York llegará el vapor correo español Manuel Arnus, que trae carga general y pasajeros.

JEFE DE COCINAS PARA EL EMBAJADOR AMERICANO

Ayer fué despachado con las cortesías de estilo, Mr. J. Reimond y su ayudante, llegado en el vapor francés Cuba y que es el jefe de cocina del Embajador de los EE. UU. en Cuba, Hon. Guggenheim.

FRANQUICIAS DE ESTILO

Se han dispuesto las cortesías de estilo para la hija del Embajador de Alemania en el Japón, Miss Silf, quien viaja en el vapor excursionista Duchess of Athol, que llegó ayer tarde.

EL DUCHESS OF ATHOL

Conduciendo 406 excursionistas llegó ayer tarde a última hora el hermoso buque inglés Duchess of Athol, de la Canadian Pacific, un buque moderno y de gran porte, que está realizando un viaje de excursión a las Antillas.

El buque desplaza 20 mil toneladas y procede de Liverpool, Avonmouth, Halminton y Nassau.

Una brillante representación de la nobleza inglesa viaja en este buque, figurando entre ellos el muy honseñor del Condado Wemiss; el Vizconde C. B. Ev. Tredegar; Lady Angela St. Clair Erskine; los millonarios Mr. Maurice Salmon y familia, controlador del Té en Inglaterra; el Mayor W. C. Roper-Caldbeckka y familia: Sir William Reyd y señora; Sir William J. P. Perring y señora; el brigadier general inglés J. D. Heriot Maician y señora; el Hon. del Condado de Listowell Miss Ab. M. B. Huyshe-Elliot; Miss O. B. E.; J. P. Edmonds Hide; ir Joseph Bt. Hood y señora; el teniente coronel Sir Frederick Hall; el teniente coronel N. D. S. O. T. D. Fracer-Tytler y familia; el Mayor W. Tytler; el capitán A. S. Cunninhgam-Reid y familia; Sir Phillip Crawder y señora; señor J. W.; J. P. Coulthurst y señora; Sir William Schusman y señora; Hon. Edward Morgan y familia; Lady Mameron y familia; el coronel Estace A. Burnside y señora y otros abogados, médicos, comerciantes, manufactureros y personas adineradas de Inglaterra y un nutrido grupo de oficiales del ejército inglés.

EL DUEÑO DEL CABARET PARISIEN MOULIN ROUGE

Son huéspedes de la Habana, llegado ayer en el vapor Evangeline, los Condes Maurice Enmanuel Groussot, propietario del popular cabaret de París Moulin Rouge, quien entre otras condecoraciones ostenta la de la Legión de Honor, pues prestó muy valiosos servicios cuando la guerra mundial.

PASAJEROS DEL P. WILSON

Entre los pasajeros en tránsito del P. Wilson, figura el coronel Frank E. Love y señora; el senador W. Amstron y señora, de New York.

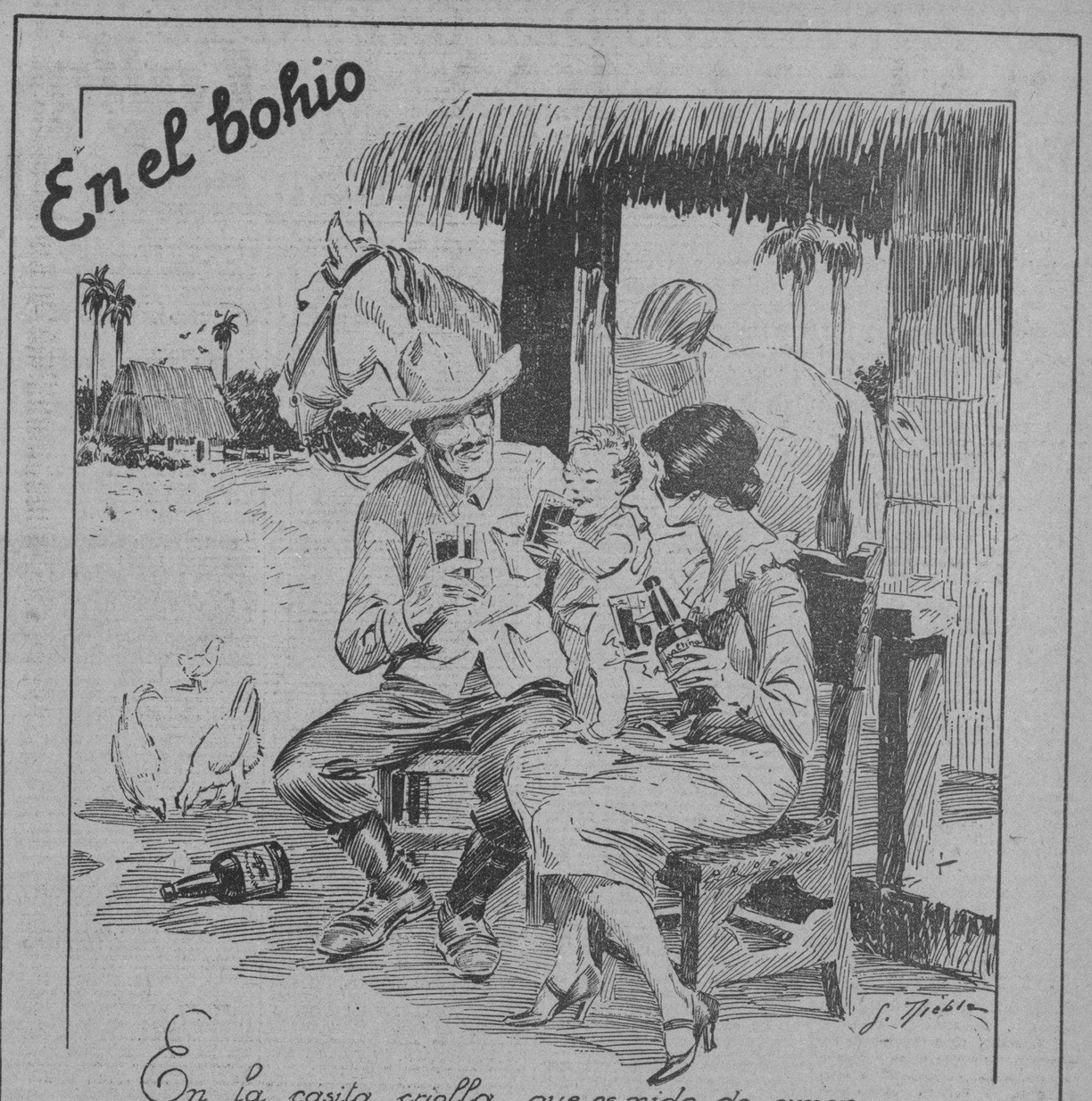

RADIO VICTOR R-52

Dentro de un mueble de mayor belleza y comodidad, se ofrece la última palabra: Radio Víctor cuya supremacía en calidad y volumen de sonidos nadie discute. Vale $325.

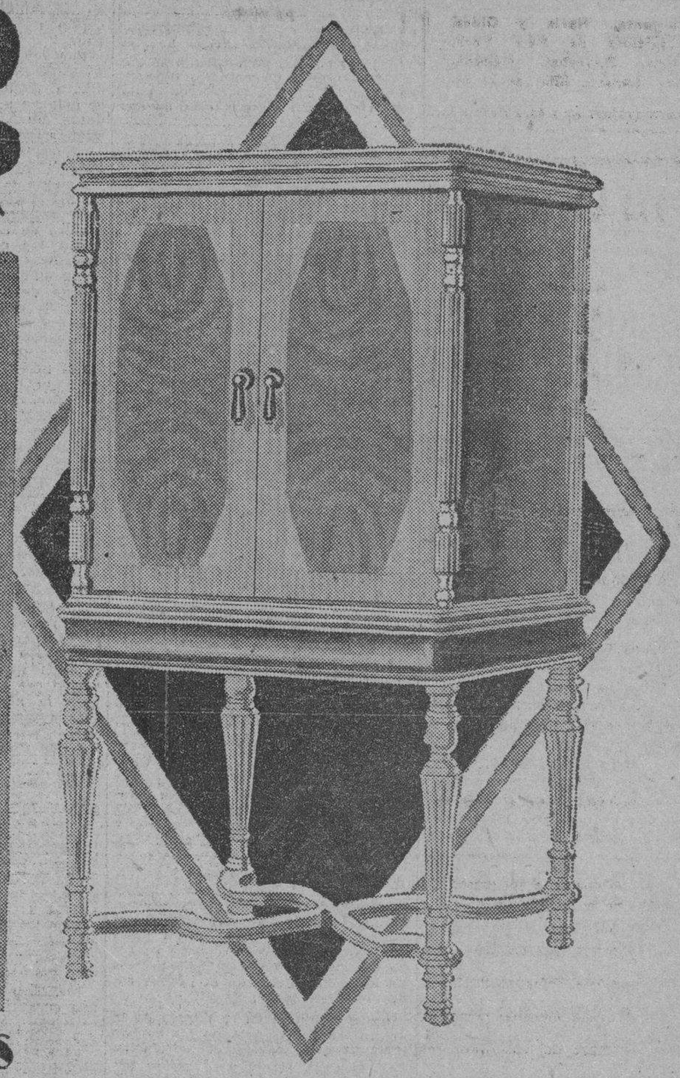

DE VENTA A PLAZOS Y AL CONTADO EN:

MANUEL Y GUILLERMO SALAS	San Rafael 14.	Teléfono: A-4368
COMPAÑIA CUBANA DE FONOGRAFOS	O'Reilly 89.	Teléfono: A-3128
BERNARDO BARRIE	O'Reilly 57.	Teléfono: A-2362
EL PROGRESO CUBANO	Monte 139.	Teléfono: A-1959
LA NEW YORK	Real, 182 Marianao.	Teléfono: FO-7152
EL PALACIO DE CRISTAL	Neptuno y Campanario.	Teléfono: A-0315
VDA. DE CARRERAS Y CIA.	Prado 115.	Teléfono: A-3462
LA CASA DE LA MUSICA	Belascoain 22.	Teléfono: U-5458
UNIVERSAL MUSIC & COMMERCIAL CO.	San Rafael 1.	Teléfono: A-2930

Distribuidores para Cuba:

VIUDA DE HUMARA Y LASTRA S. en C.

Ricla, (Muralla), 83 y 85. Teléfonos: A-3498 y M-9093

M.E.C.D. 2016

LOS MINISTROS DEL GABINETE DEL PRESIDENTE MEJICANO ORTIZ RUBIO

LA CONFERENCIA NAVAL PARA DESARME ENTRARA HOY EN UNA DE LAS FASES DE MAS IMPORTANCIA PARA LAS NACIONES

Se tratará de fijar el tonelaje y artillería para cada una de las cinco grandes potencias que se han reunido

PRIMERO TONELAJE TOTAL Y LUEGO POR CLASES

Esencialmente, los planes francés y británico difieren en la cuestión de la transferencia de una a otra categoría

LONDRES, febrero 3. (AP) La conferencia naval de Londres se preparaba esta noche para la discusión que ha de verificarse mañana sobre el difícil problema de la fijación de tonelaje y artillería para cada una de las cinco grandes potencias que se han reunido en esta capital con el objeto de reducir las marinas de guerra.

Los delegados están compilando datos y reuniendo documentos para llevarlos mañana al Palacio de St. James. La labor que comienza mañana es de suma importancia, porque ha de consistir en llenar los blancos que hasta ahora no se ha atrevido a indicar siquiera ninguna de las naciones.

En primer lugar se asignará a cada potencia un tonelaje total y después se harán divisiones del mismo por categorías. Como esta es una tarea muy difícil, se espera que necesitará buen número de días para dejarla terminada.

No solamente se ha de tratar de un plan para el reparto del tonelaje, sino de varios pues cada uno de los distintos países ha preparado bases y contraproposiciones al plan francés, que es, desde luego, el que se discutirá en primer término.

Uno de los delegados británicos anunció que el plan inglés tiende a ampliar la naturaleza de las discusiones con un espíritu de conciliación. Los delegados franceses, después de ser informados de los detalles, aceptaron la proposición, entendiendo que con ella es seguro que se notarán rápidamente los progresos de la conferencia.

Los norteamericanos no tendrán sugestiones que hacer pero se presume que han tratado del asunto con los británicos, y que las dos delegaciones no se encuentran muy desacordes en cuanto a sistemas para limitar el tonelaje. La Gran Bretaña y los Estados Unidos así como también el Japón, son partidarios de que la limitación se haga por categorías, mientras Francia e Italia insisten en el tonelaje total solamente.

El coronel Stimson, jefe de la delegación norteamericana, el secretario Adams y el senador Reed, conferenciaron con el primer ministro MacDonald y el ministro de Estado Henderson durante dos horas, en la noche de hoy, en el despacho del jefe del Gobierno en la Cámara de los Comunes, tratando sobre los asuntos que se discutirán mañana.

No se espera que en la próxima sesión se llegue a cifras detalladas sobre el volumen de cada una de las flotas militares.

Puede afirmarse que todavía no se ha llegado a ningún acuerdo relativo al tonelaje ni en el plan francés ni en el británico, y en algunos círculos se supone que no habrá tal acuerdo hasta que no progresen las conversaciones privadas sobre otras fases de la situación del desarme.

Esencialmente, los planes francés y británico, que comenzarán a ser mañana objeto de estudio, difieren en la cuestión de la transferencia de tonelaje de una clase a otra de buques.

El plan inglés hace constar la necesidad de que las naciones fijen el tonelaje global o total para sus respectivas armadas, en lo que está de completo acuerdo con el plan francés para la limitación de armamentos.

Sin embargo, el plan francés anunciado el viernes de la semana pasada, transfiere tonelaje dentro de las seis categorías en que los franceses han dividido los buques de guerra. La contra-proposición inglesa solamente contiene cinco categorías y solamente permite la transferencia de una solamente, la de cruceros, que divide en cruceros pesados con artillería de ocho pulgadas y cruceros ligeros con artillería de seis pulgadas. En los cruceros pesados los ingleses proponen una limitada transferencia de tonelaje en beneficio de la otra categoría, esto es, a favor de categorías menos poderosas en determinadas condiciones. En los cruceros ligeros, proponen los ingleses que se haga la transferencia del cien por ciento en beneficio de otras clases menos importantes de acuerdo con las posibles necesidades de cada país.

No hace mención alguna acerca de la transferencia de tonelaje a los submarinos que ingleses y norteamericanos pedirán que se elimine de las flotas de combate.

INTERES DE LOS FRANCESES ACERCA DE ESPAÑA

LONDRES, febrero 3 (A. P.) — Los delegados franceses a la Conferencia Naval están tan bien enterados de todo lo que pasa en Londres, a pesar de que aquí se habla un idioma para ellos extranjero, y de lo que ocurre en todo el mundo, como el mejor periodista.

Dos veces al día, mañana y noche, se edita en el hotel Carlton, donde los franceses tienen su residencia, una especie de boletín-periódico, en mimeógrafo, que contiene un hábil y certero resumen de cuanto se sabe del mundo, y un análisis preciso de los comentarios de la prensa sobre la conferencia.

Cuán completo es el interés de la delegación de Francia en los hechos mundiales, lo revela el boletín de hoy, el cual, formado por siete páginas breves, de despachos diversos, dedica cuatro a los acontecimientos de España. Hay dos entrevistas con el general Dámaso Berenguer, el nuevo presidente del Consejo de Ministros de Madrid.

Tardieu tiene especial empeño en que sus compañeros de representación sepan lo que se dice en casa, y por eso hoy hubo un extra dando las opiniones de los periódicos de París, sobre lo que se hace en Londres.

LA EVALUACION DE LOS TINTES

En el Senado americano se trató ayer de este asunto

WASHINGTON, Febrero 3. (AP). —En la sesión celebrada hoy por el Senado se esgrimieron argumentos en pro y en contra de la eliminación de la parte de los actuales aranceles en virtud de la cual los tintes y productos farmacéuticos extranjeros se valorizarán de acuerdo con el patrón norteamericano, esto es con el precio que tienen en este país y no en el de origen.

Después que el senador republicano independiente La Follette, de Wisconsin, había acusado a los intereses químicos norteamericanos de controlar el noventa y cuatro por ciento del mercado de tintes nacionales, agregando que existe una combinación para fijar los precios, el senador Hatfield, republicano, de West Virginia, aseguró que si existe tal combinación para el control de la industria química no cabe duda que en ella están interesados no solo los intereses norteamericanos si no también los europeos. Se opuso a la derrogación del capítulo de referencia y dijo que si se adoptaba la valorización extranjera "la German I. G. y el cartel europeo serían los unicos que se beneficiarían con la medida."

LA GRAVE CRISIS EN INGLATERRA

El país no se da plena cuenta del estado de las industrias

LONDRES, Febrero 3. (AP.)—J. H. Thomas, Lord del Sello Privado y Ministro del Empleo, llamó hoy la atención del Parlamento, durante el debate de la Cámara de los Comunes, hacia la situación grave en que se encuentran algunas industrias inglesas, observando que las cifras del desempleo son elevadísimas superando a las correspondientes de los últimos siete años.

—Creo que el país no se da plena cuenta de lo mal que están algunas de nuestras industrias—dijo Mr. Thomas,—el que agregó que el enorme desempleo es debido principalmente a la crisis que atraviesan las industrias del algodón y de las lanas, y que es posible que todavía haya más obreros sin trabajo en las industrias del acero, del algodón, del carbón y otras. El Ministro terminó afirmando que no se siente pesimista, porque espera que la reorganización industrial producirá buenos resultados.

INTERRUPCION DE COMUNICACIONES

En Gibraltar a consecuencia de deslizamiento de tierras

GIBRALTAR, febrero 3. (AP) Un deslizamiento de tierras en Jimeno de la Frontera, España, a 18 millas de esta ciudad, ha cortado la comunicación ferroviaria entre Gibraltar y el mundo exterior. El accidente fué causado por las lluvias continuas, que reblandecieron los terrenos.

Se calcula que los trabajos de reparación durarán diez días. Se está enviando el correo por mar.

LISBOA, Portugal, Febrero 3. (AP.)—Esta noche se hundió a la altura de Rocha de Conde, el pequeño vapor portugués Ovito, que se dirigía a Hamburgo. El buque estuvo luchando con el mal tiempo dos días y dos noches. Los tripulantes fueron salvados.

EL LIBRO BLANCO DE INGLATERRA

especto a la cuestión de la extraterritorialidad china

LONDRES, febrero 3. (AP) El mandato chino de 28 de diciembre anunciando la abolición de la extraterritoriales a partir del día primero de enero del presente año así como la respuesta del Gobierno británico se dieron hoy a la publicidad en forma de Libro Blanco.

La respuesta de Inglaterra expresa la esperanza de que no se hará nada que ponga en peligro el curso de las negociaciones sino-británicas sobre ese mismo asunto y agrega que el gobierno inglés confía en que el gabinete de Kankin dictará órdenes a los funcionarios provinciales y locales al objeto de que las estipulaciones del tratado que afectan al status y privilegios de los súbditos británicos se consideren en todo vigor y efecto hasta que se haya convenido la modificación de los mismos como resultado de las negociaciones.

El gobierno inglés llama además la atención hacia su memorandum del 20 de diciembre referente a la abolición «gradual y progresiva» de la extraterritorialidad.

LA POBLACION ACTUAL DE LA NUEVA ZELANDA

WELLINGTON, Nueva Zelandia, Febrero 3. (AP.)—El año 1929 aumentó la población de Nueva Zelandia en 17.137 almas, según anunció oficial de hoy. El incremento fué así de 19.55 por mil, pues la población total de las islas se calcula en 1.389,076 almas.

Hoy, Martes Contrajo Matrimonio el Hermano del Emperador del Japón

CONDENADO A MUERTE

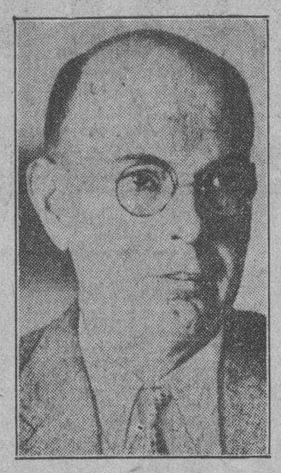

El Dr. James H. Snook, de Columbus, Ohio, que figuró en una célebre causa criminal por el asesinato de una muchacha con quien mantenía relaciones amorosas ilegítimas, fué sentenciado a morir en la silla eléctrica, el día 31 de enero.

De acuerdo con el ritual, cuyos orígenes se pierden en los albores de la raza, la boda se efectuó a las 9, en Tokío

LA NOVIA ES DE LA DINASTIA DE TOKUGAWA

Los recién casados son los primeros príncipes japoneses que irán al extranjero a fin de celebrar su luna de miel

TOKIO, febrero 4. (Martes). — (AP). — El Príncipe Takamatsu, hermano del Emperador del Japón se casó a las nueve de la mañana de hoy, hora del Japón, con la princesa Kikuko Tokugawa, nieta del último del os Chogunes.

COMO FUE LA CEREMONIA

.. TOKIO, febrero 4. (Martes). — (AP). — Para el espíritu de la diosa del sol Amaterasu, ascendiente divino de los 124 Emperadores del Japón; para las ochenta miriadas de los dioses del Shinto; y para todos los antecesores de la Casa Imperial, la boda del príncipe Takamatsu, hermano más joven del Emperador Hirohito, y de la princesa Kikuko Tokugawa, se celebró esta mañana.

De acuerdo con el ritual cuyos orígenes se pierde en los albores de la raza nipona, la ceremonia nupcial fué celebrada en el Palacio Imperial de Tokío, ante el santuario en que se guarda el Espejo Sagrado, símbolo de la diosa del sol. Solamente asistieron los príncipes y princesas de la sangre, los representantes del Emperador y la Emperatriz, los parientes de la novia y los sacerdotes de la Corte. Inclinándose ante el santuario, los prometidos bebieron las copas de saké, vino de arroz, en prenda de los lazos de su unión.

Esta boda ha enlazado la Casa reinatne más antigua del mundo, y la que en un tiempo fué poderosa dinastía de Tokugawa, cuyos Chogunes establecidos en Yedo, hoy Tokío, en 1603, gobernaron el Japón por dos siglos y medio, en un perfecto aislamiento del mundo del mundo, mientras los Emperadores residían en completa reclusión en su palacio de Kioto. La princesita Takamatsu, que se casó hoy a los 18 años con el hermano de Hirohito, es nieta del décimo cuarto y último chogún de la dinastía, Keiki.

Los recién casados son los primeros príncipes japoneses que irán al extranjero para celebrar su luna de miel. En abril saldrán hacia Inglaterra, vía canal de Suez, y en junio visitarán la corte británica, para pagar la cortesía del Príncipe Enrique, Duque de Gloucester, tercer hijo del Rey Jorge, quien estuvo oficialmente en el Japón para entregar al Emperador la Orden de la Liga (o Jarretiera). Los príncipes recorrerán después Europa, y más tarde pasarán por los Estados Unidos.

A primera hora de la mañana el príncipe Takamatsu se dirigió de su residencia en Takanawa, suburbio de Tokío, al palacio imperil, donde se vistió el traje ritual de las nupcias, tan antiguo que no se puede decir de cuando data. Al mismo tiempo la princesita Kikuko llegaba a palacio, procedente de la casa de su madre, cambiando inmediatamente sus ropas de recepción por el milenario kimono de esponsales.

Ya ante el santuario del Espejo Sagrado, un órgano primitivo comenzó a tocar, con una modulación muy sencilla, pero estridente y originalísima, el himno monótono que es la invocación a las deidades. Se hizo las ofrendas al espíritu de la diosa del sol, y un sacerdote leyó algo semejante a un servicio de nupcias. Los príncipes bebieron a seguida el vino de arroz y Takamatsu informó a sus antecesores imperiales que se había casado.

Los ritos fueron repetidos en los otros dos santuarios del palacio Imperial. En uno se hizo saber la boda a los antepasados directos del novio, y en otro a las ochenta miriadas del panteón de Shinto.

DE VACACIONES

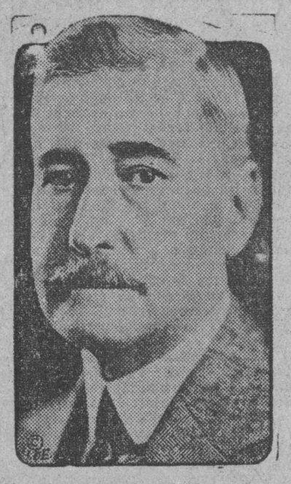

Mr. Frank B. Noyes, presidente de The Associated Press, está haciendo un viaje de recreo por el Mediterráneo, acompañado por su esposa. A su paso por España, Mr. Noyes fué objeto de manifestaciones de simpatía. En Barcelona fué huésped de honor del Barón de Viver, el alcalde de la ciudad. Mr. Noyes es propietario del "Washington Star", diario prominente de la capital de los Estados Unidos.

Fallecimiento de un Ministro

ROMA, Febrero 3. (AP.)—Esta noche falleció el Ministro de Obras Públicas, Michele Bianchi. Había sido nombrado para el cargo el 9 de Diciembre de 1929. Anteriormente fué subsecretario del Interior, consejero de Estado y diputado.

El ministro de Comunicaciones Ciano, el presidente de la Cámara de Diputados, sig Giuriati, y otros amigos, estaban junto al lecho de muerte de Bianchi, quien tenía 46 años.

Banquete Dado a Ríos Gallardo

WASHINGTON, Febrero 3. (AP). —La imperecedera amistad de Chile y Perú quedó demostrada una vez más en el banquete que hoy ofreció el Embajador peruano saliente, Dr. Hernan Velarde, al Embajador chileno en Lima, Conrado de Ríos Gallardo.

Cuarenta comensales distinguidos asistieron al acto, en el que imperó la más generosa y sincera cordialidad.

Dimitió W. F. Taft el Cargo de Presidente del Tribunal Supremo de los E. Unidos

Se encuentra Mr. Taft, en Asehville, Carolina del Norte, y decidió renunciar en vista de la gravedad de su estado

Pocas horas después de haberse recibido en la Casa Blanca la dimisión de Taft, el Presidente nombró a Ch. E. Hughes

WASHINGTON, Febrero 3. (AP). —William Howard Taft, cuya salud se halla quebrantada por el exceso de trabajo al servicio de la nación, ha presentado la dimisión de su cargo de presidente del Tribunal Supremo de Justicia de los Estados Unidos.

Por conducto de su hijo, Robert A. Taft, ha sometido hoy su dimisión al Presidente Hoover, mientras se dispone a regresar a Washington desde Asheville, Carolina del Norte, adonde fué hace varias semanas para reponerse de los efectos de una grave enfermedad.

Aunque la dimisión del presidente del Tribunal Supremo ha sido cosa repentina, en lo que al gran público se refiere, las personas relacionadas con el alto tribunal la esperaban desde hace varios días.

Sin embargo, el anuncio de la renuncia de Taft provocó los consiguientes comentarios acerca de la persona que se escogería para sustituirle en tan importante cargo. Además de mencionarse al magistrado Stone, también se ha hablado para el cargo vacante de Calvin Coolidge, otro expresidente de la República, y de Charles Evans Hughes, que en un tiempo prestó sus servicios en el Tribunal Supremo.

El presidente Taft se hallaba enfermo ya cuando fué a Cincinnati para asistir a los funerales de su hermano, Charles P. Taft. A su regreso a Washington, sus amigos y sus médicos le recomendaron un período de completa tranquilidad y le persuadieron para que fuese a descansar a Asheville.

La importancia de la dimisión de Taft radica en el hecho de que dará por resultado una probable reorganización del tribunal. Hasta ahora ha tenido un carácter eminentemente conservador y se espera que bajo la administración de Hoover se operaran cambios radicales. Los magistrados Holmes y Brandeis son los que mayores probabilidades parecen tener para sustituir al Presidente Taft.

ESTA MUY ENFERMO EL EX-PRESIDENTE TAFT

ASEHVILLE, Carolina del Norte, Febrero 3. — (AP). — El expresidente William Howard Taft, que ha dimitido hoy el cargo de presidente del Tribunal Supremo de Justicia de los Estados Unidos, está "algo enfermo", dijo hoy el doctor Francis Hagner, de Washington, su médico personal.

Mr. Taft ha decidido dimitir "por que considera que es lo que más le conviene", agregó el doctor Hagner.

El médico del expresidente no ha permitido que los repórters de la prensa entrevisten a Mr. Taft, pero éste envió una nota a los periodistas por conducto de uno de los miembros de su séquito, manifestándoles que no tenía ningún comentario que hacer.

Mr. Taft está "muy débil y no mejora", siguió diciendo el doctor Hagner. "En vista de ésto hemos decidido que lo más conveniente es que regrese a Washington."

Aunque se habían hecho los preparativos para que Taft saliera de esta ciudad rumbo a Washington, a las cinco de la tarde de hoy, ha permanecido recluído en sus habitaciones todo el día. Vino a esta población hace tres semanas para reponerse de una antigua enfermedad orgánica.

CHARLES EVANS HUGHES A LA PRESIDENCIA DEL TRIBUNAL SUPREMO

WASHINGTON, Febrero 3. (AP). Pocas horas después de haberse recibido en la Casa Blanca la dimisión de William H. Taft de la presidencia del Tribunal Supremo de Justicia de los Estados Unidos, el Presidente Hoover anunció el nombramiento de Charles Evans Hughes para ocupar ese importante puesto en el sistema judicial de la República.

Mr. Hughes dimitió el cargo de magistrado del Tribunal Supremo en 1916, para ser candidato a la Presidencia por el partido republicano, pero perdió la elección, que favoreció a Woodrow Wilson.

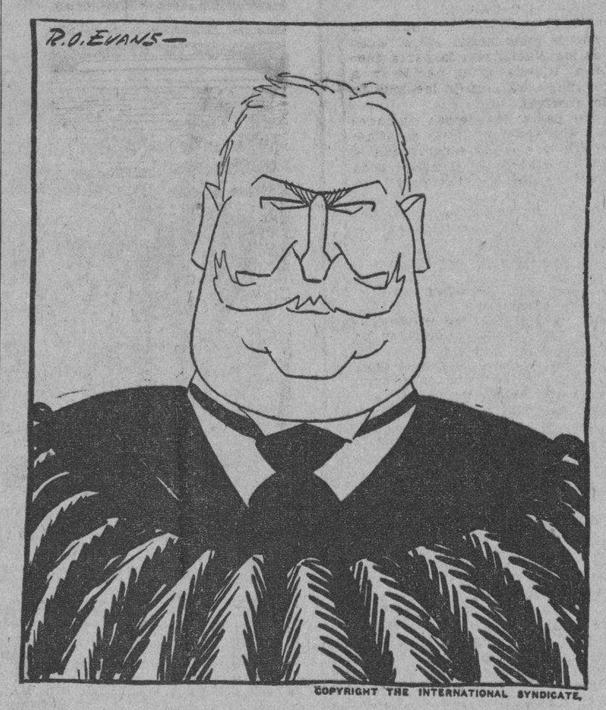

WILLIAM HOWARD TAFT

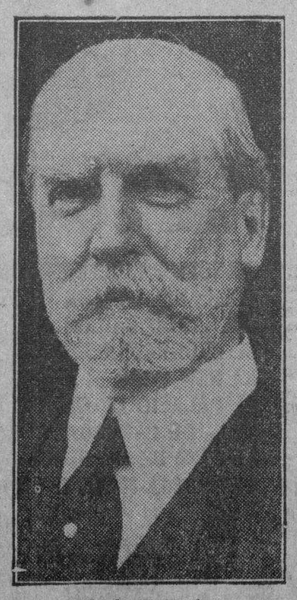

Charles E. Hughes

El nombramiento de Mr. Hughes se envió en la misma tarde de hoy al Senado, que lo pasó a dictamen de la Colmsión de Asuntos Judiciales.

Desde el momento en que se supo que Mr. Taft había renunciado la presidencia del Supremo, hasta que la designación de Mr. Hughes llegó al Senado, en los círculos oficiales y en los judiciales se suponía que la persona llamada a cubrir la vacante sería el magistrado Fiske.

Debido a la rapidez conque Mr. Hoover ha procedido a llenar la vacante el Jefe del Ejecutivo, cesaron los comentarios acerca del probable sucesor de Taft.

El nombramiento de Mr. Hughes para la presidencia del Tribunal Supremo creará otra vacante en el servicio federal. Su hijo, Charles Evans Hughes, dimitirá el cargo de Solicitor General de los Estados Unidos debido a que desde tal puesto tiene que informar ante el más alto tribunal de la nación en defensa de los asuntos en que aparece como parte el estado.

La decisión de Mr. Taft de retirarse del cargo elimina de la vida oficial de la nación una de las más importantes figuras de su tiempo. Durante más de un cuarto de siglo, Mr. Taft ha tomado parte en las labores del Gobierno como Presidente de la República, Secretario de la Guerra, primer Gobernador General de las Filipinas, Gobernador interino de Cuba y finalmente como presidente del Tribunal Supremo de la nación.

UNA FIGURA PRESTIGIOSA

WASHINGTON, febrero 3. (AP). —Cuando Charles Evans Hughes preste juramento como presidente del Tribunal Supremo de los Estados Unidos será el primero, en la historia norte-americana, que vuelva a presidir ese augusto tribunal, después de haber renunciado el cargo de magistrado.

Esto último ocurrió en 1916, después de seis años de magistratura, para ser el dimisionario candidato a la presidencia por el Partido Republicano. Derrotado por Woodrow Wilson, Mr. Hughes se dedicó a la abogacía nuevamente.

Destacándose en los asuntos nacionales e internacionales, Hughes ha participado en altas empresas jurídicas demostrando ser incansable en sus esfuerzos. Y como abogado, informó muchas veces ante el mismo Supremo del que un día fué magistrado y el que ahora va a presidir.

Siendo secretario de Estado, representó dignamente a los Estados Unidos en la conferencia del desarme naval, de 1921, y durante el difícil período de la rehabilitación europea, empleó la fuerza moral norte-americana para hacer que los aliados llegasen a un acuerdo.

Desde marzo de 1925 Hughes se dedicó a cuidar de sus asuntos particulares, presentándose ante el Tribunal Supremo como defensor de diversos asuntos.

REORGANIZACION DEL SUPREMO

WASHINGTON, febrero 3. (AP) La dimisión del presidente del Tribunal Supremo, William Howard Taft, y el nombramiento de Charles Evans Hughes para sustituirlo, significan el principio de la reorganización de aquél.

Tres de los ocho magistrados actuales pueden retirarse ya, y dentro de dos años otros dos cumplirán la edad reglamentaria. Se calcula que, de todos modos, al Presidente Hoover le tocará renovar la mayoría de los miembros del Supremo durante su administración, aunque siempre es posible que alguno de los magistrados sea destituido de modo extraordinario, por el Congreso. En el caso de que Mr. Hoover sea reelecto, solamente uno de los magistrados de hoy, Mr. Stone, alcanzará, legalmente al final de su segundo período.

Se considera en los círculos bien enterados que con la designación de Hughes y algunos de los cambios que ya se vaticina, el Supremo estará dividido, en cuanto al criterio sobre asuntos de interés nacional, en la misma forma que actualmente.

En cuanto a la prohibición, la opinión de Hughes es muy semejante a la de Taft y por ello no se cree que cambie mucho la actitud del Supremo en lo que respecta a tan importante cuestión.

AFIRMASE EN MEJICO QUE PORTES GIL SERA MINISTRO DE GOBERNACION EN EL GOBIERNO DEL PRESIDENTE ORTIZ RUBIO

El Gral. J. Amaro, Secretario de la Guerra, y Montes de Oca, de Hacienda, continuarán al frente de sus carteras

ESTRADA SERA SECRETARIO DE ESTADO EN PROPIEDAD

Aaron Sáenz será el nuevo Ministro de Instrucción Pública, Almazán de Comunicaciones, y P. Casauranc, Gobernador

CIUDAD MEXICO, Febrero 3. (AP) —Se informa en ciertos círculos fidedignos que el Presidente Portes Gil ha aceptado la cartera del Interior en el gabinete del Presidente Ortiz Rubio, con lo cual seguirá perteneciendo al Ejecutivo después que entregue la jefatura a su sucesor, el miércoles.

Otros dos secretarios, el de la Guerra, General Joaquín Amaro, y el de Hacienda, señor Montes de Oca, continuarán con las mismas carteras en el nuevo Gabinete, mientras que el Secretario interino de Estado, señor Estrada, será ascendido a Secretario en propiedad.

El General Manuel Pérez Treviño, presidente del Partido Nacional Revolucionario y director de la campaña política de Ortiz Rubio, será Secretario de Agricultura, y Luis de León, que ocupaba esta misma cartera con el Presidente Elías Calles, será designado Secretario de Industria, Comercio y Trabajo.

Aarón Sáenz, Gobernador de Nuevo León, derrotado por Ortiz Rubio en la lucha por la postulación presidencial revolucionaria, será el nuevo Secretario de Instrucción Pública.

El General Juan Andreu Almazán, el más brillante de los jefes federales en la campaña contra los rebeldes del General Escobar, a principios de 1929, será Secretario de Comunicaciones y Obras Públicas.

José Manuel Puig y Casauranc seguirá de Gobernador del distrito Federal de México.

El Presidente Portes Gil se despedirá del cuerpo diplomático mañana, martes, recibiendo al mismo tiempo a más de veinte Embajadores Especiales acreditados por las naciones extranjeras para asistir a la toma de posesión del Presidente Ortiz Rubio. El acto se celebrará en uno de los salones del Palacio Nacional.

Por su parte el nuevo Presidente recibirá al cuerpo diplomático el jueves, o sea al día siguiente de su toma de posesión.

Esta noche se reunió en sesión conjunta el Congreso, por motivo de los actos de la inauguración.

El teniente Coronel E. Hernández Chazaro, quien acompañó al Presidente electo en su reciente viaje por los Estados Unidos, será secretario particular de la presidencia, y el general Agustín Moré, ex-comandante de la guarnición de Ciudad México, será designado jefe del Estado Mayor presidencial.

José Aguilar Maya será Secretario de Justicia, y el doctor Rafael Silva jefe del servicio de Sanidad.

Todos los nombramientos anteriores fueron anunciados oficialmente esta noche por el propio teniente coronel Hernández Chazaro.

La Liga, Ideada Hace Dos Siglos

Un rey polaco, concibió hace ese tiempo la unión de naciones

VARSOVIA, Polonia, febrero 3 AP. El Ministro de Estado Zaleski declaró hoy en una reunión de los Amigos Polacos de la Liga de las Naciones, que el Rey de Polonia, Estanislao Lescynski, concibió hace doscientos años la constitución de una Liga de las Naciones.

El Ministro de Estado declaró también que en sus Memorias ese monarca predecía para el futuro la fundación de la Liga, exponiendo que «si las guerras no pueden ser evitadas, el mundo buscará medios para que se conviertan en catástrofes cuyos efectos caigan principalmente sobre aquellos que las provoquen».

La Invasión del Mercado Inglés

Por los productos extranjeros que se venden a bajos precios

LONDRES, Febrero 3. (AP.)—El Primer Ministro McDonald admitió hoy en la Cámara de los Comunes una interpelación del miembro Mr. Bellaira, el que dijo que en Inglaterra están entrando en enormes cantidades productos extranjeros, principalmente granos, a precios inferiores a los del punto de producción, siendo esto posible gracias a los subsidios extranjeros.

El jefe del Gobierno convino en que la cuestión será cuidadosamente estudiada, como merece, que el Gabinete ha decidido que el mejor lugar para plantearla es Ginebra, y que en breve se reunirá un grupo de expertos ingleses para examinar el problema bajo todos los puntos de vista.

Los agricultores británicos se quejan principalmente de las importaciones de trigo alemán.

UNA PETICION A FAVOR DE HAITI

Jolibois pide desde Buenos Aires gobierno provisional

BUENOS AIRES, febrero 3 (A. P.) — J. Jolibois, delegado de la Liga Patriótica Haitiana que está recorriendo Sur América, abogó hoy aquí por el establecimiento de un gobierno provisional en su país, formado por representantes de las sociedades patrióticas, los periódicos y la magistratura.

Jolibois dijo que ese gobierno provisional reorganizaría la Constitución haitiana, y renovaría los servicios civil y militar, poniendo fin a la intervención de los Estados Unidos.

CREDITOS PARA LOS CONGRESOS

Con el objeto de que vengan a la Habana delegados americanos

WASHINGTON, Febrero 3. (AP.) —La Cámara de Representantes aprobó hoy el proyecto de ley Morgan, concediendo un crédito de cinco mil pesos para que los Estados Unidos estén representados en la Conferencia Inter-Americana de Bibliografía que se célebrará en la Habana el 26 de Febrero. El bill fué enviado al Senado.

La Cámara aprobó otro crédito de cinco mil pesos para que los Estados Unidos se hagan representar en la Conferencia de Rectores Universitarios que se celebrará en la Habana el 20 de Febrero corriente.

QUIEBRA DE UN BANCO ISLANDES

El banco del Estado se hará cargo del "de las Islas"

COPENHAGUE, febrero 3. (AP) El parlamento islandés tomó en consideración esta noche la proposición de que el Banco del Estado de Islandia se haga cargo de los asuntos del Banco de las Islas, el que no abrió hoy sus puertas en Reykjavik.

La Legación islandesa en Copenhague dice que nada sabe de la quiebra del Banco de las Islas, más conocido por el nombre de Banco de Islandia. El sábado por la tarde hubo ventas muy fuertes de acciones del Banco, debilitándose también la moneda islandesa por este motivo.

El capital emitido del Banco es de cuatro y medio millones de coronas, aunque la institución debe todavía cinco y medios millones del préstamo conseguido en Londres en 1921 y unos cinco millones de otro anticipo que le hicieron varios Bancos extranjeros.

NO DAN AYUDA AL BANCO

COPENHAGUE, febrero 3 (AP) Tras larga discusión, el Parlamento de Islandia (Alting) negó esta noche la solicitud de un préstamo de millón y medio de coronas, con la garantía de su pasivo, hecha por el Banco de las Islas.

Se cree que inmediatamente se presentará a la Cámara de Reyjkavik un proyecto de ley para que se liquide el Bancó quebrado. Los expertos afirman que el pasivo del Banco no excede del activo.

GLORIFICACION DE UN ASESINO

Censuras a los que erigieron una lápida a Gravilo Prinzip

BERLIN, Febrero 3. (AP).—Varios periódicos berlineses censuran severamente el desvelamiento, en Serajevo, de una lápida en memoria de Gavrilo Prinzip, el estudiante que dió muerte al archiduque Francisco Fernando en 1914, realizando el acto inicial de la Guerra Mundial.

Dice el Montagspost:

"De esa manera se ve que hay quienes no han vacilado en glorificar a Gavrilo Prinzip el asesino cuyo cobarde acto fue la última incitación a la guerra que costó diez millones de vidas."

El mismo periódico agrega que el hecho de que los elementos oficiales no hayan participado en el homenaje a la memoria no excusa que hayan permitido que se "perpetúe la vergüenza de Serajevo."

El Boersen Zeitung dice:

"Es increíble que en una nación civilizada se celebre con una lápida el más grande atentado de los tiempos modernos. El hecho no es solamente un acto repugnante y vulgar, sino al mismo tiempo una glorificación del desencadenamiento de la guerra mundial."

LINDBERGH EN UN VUELO PELIGROSO

Hizo un vuelo de prueba sin motor y se temió por su vida

LEBEC, Estado de California, Febrero 3. (AP.)—El Coronel Charles A. Lindbergh, causó hoy un disgusto a sus amigos, cuando desapareció por una hora, tripulando un monoplano sin motor, sobre las soledades de los montes Tehachapi. Por algún tiempo se temió que le hubiera ocurrido algo.

Después se supo que Lindbergh, que regresó ileso, solamente había realizado un vuelo experimental con un aparato sin motor, pues estudia con Hawley Dowlus, aviador de San Diego, romper el record mundial de vuelos en esa clase de máquinas más pesadas que el aire, el cual tiene un alemán, y que es de ocho horas y minutos. El record norte-americano es de seis horas, y lo tiene Dowlus.

LA SEPARACION DE UN DESERTOR

Se trata de un teniente de la Armada de Estados Unidos

WASHINGTON, Febrero 3. (AP). —El Presidente Hoover ha confirmado una sentencia de separación de la armada contra el teniente Harold W. Northcutt, que ha sido acusado de deserción y otras ofensas que dañan la moral del servicio.

El joven teniente de marina, que era tercero en su clase en Annapolis, desapareció del astillero de Norfolk el 22 de Octubre del pasado año. Se pensó al principio que hubiera tomado unas vacaciones sin licencia y más tarde se encontró su automóvil en Richmond, comenzando a aparecer envuelta en el misterio su desaparición.

Dos semanas más tarde Northcutt fué descubierto en Vancouver, British Columbia, en compañía de una mujer, que dijo ser enfermera graduada. El oficial de la armada norteamericana accedió a regresar a los Estados Unidos y se presentó al comandante del arsenal de Puget Sound.

A las preguntas que se le hicieron para formarle expediente por abandono del servicio se negó a responder rotundamente.

M.E.C.D. 2016

GRAN HOTEL "SAN CARLOS"

PROPORCIONA
UN VIAJE ESPECIAL A CIENFUEGOS
POR SOLO $30.00
INCLUIDO TODOS LOS GASTOS DE FERROCARRIL, HOSPEDAJE, COMIDAS, PASEOS CIUDAD, CAMPO Y BAHIA)
INFORMES Y VENTA DE BOLETINES
FERROCARRILES UNIDOS
BAJOS DEL CENTRO ASTURIANO - TEL. M-3031

PELETERIA "LA BOMBA"
MANZANA DE GOMEZ-TEL. A-2989-APARTADO 936.

Como las personas delicadas y enfermizas obtienen el peso y las fuerzas que necesitan

Las Pastillas McCoy le harán aumentar 3 kilos en 30 días.

Ya no gritarán en señal de protesta los pobrecitos niños débiles y delgados cuando la madre les enseñe la botella que contiene esa substancia de gusto horrible y olor nauseabundo—el aceite de hígado de bacalao.

La medicina moderna progresa rápidamente y ahora se puede obtener en las farmacias el más puro aceite de hígado de bacalao en pastillas cubiertas de una capa de azúcar que chicos y grandes toman con facilidad y placer.

Las personas flacas y sin salud que tengan que tomar el aceite de hígado de bacalao—porque éste es realmente el alimento que contiene la mayor cantidad de vitaminas y el mejor reparador de la salud que se conoce en el mundo—verán con regocijo esta noticia.

Los hombres, las mujeres, y los niños delgados, anémicos y quebrantados, que necesitan reponer su salud y robustecerse, deben tomar las Pastillas McCOY de Extracto de Aceite de Hígado de Bacalao. Una mujer aumentó 8 kilos en 5 semanas. Un niño enfermizo de 9 años aumentó 6 kilos en 7 meses. Ahora juega como los demás niños y tiene buen apetito.

Pida en cualquiera botica las Pastillas McCOY (se pronuncia Macoy) y el boticario le dirá lo buenas que son. No olvide que son maravillosas para los ancianos y las personas débiles.

Una Manera de Conservar el Cariño del Marido

NINGUNA mujer que se enferma periódicamente y que está casi siempre irritable o achacosa puede mirar la vida con optimismo. Y eso, lógicamente, afectará los sentimientos de su marido, que conoce a otras mujeres sanas y satisfechas y que, con toda naturalidad, hace comparaciones.

La esposa inteligente se mantiene fuerte y dichosa como otras que se dedican incansablemente a los negocios y a los deportes, con Cardui.

Cardui es un extracto de yerbas tonificantes para vigorizar a la mujer. Regulariza las funciones del organismo femenino. Las mujeres que toman Cardui son felices *cada día* del mes.

Ud. también debe emanciparse de los mareos, la depresión, las jaquecas y los dolores de espalda. Tome Cardui. Lo venden en todas las farmacias y es maravilloso para mantenerse en buenas condiciones siempre.

Lea Ud. lo que dice esta mujer.

Pueden Uds. utilizar la presente en favor de su muy acreditada y maravillosa medicina "Vino Curdui," que fue la salvación de mi vida. Después de 3 años de sufrimientos, he venido a restablecerme de una manera increíble, aumentando el peso de 8 kilos a la fecha, con sólo 4 frascos que he tomado.

María de J. R. de Loera
Tecuala, Nayarit, Méjico

CARDUI

10

ANUNCIESE EN EL "DIARIO DE LA MARINA"

HABANERAS

MRS. MORRIS

EL BAILE DE LAS NACIONES

Mrs. T. Y. Morris.
Dama del mundo diplomático.

Muy culta y muy distinguida la esposa del honorable Ministro de la Gran Bretaña.

Con amor y entusiasmo plausibles ha trabajado afanosamente organizando el sector destinado a Inglaterra en el gran baile del sábado a beneficio de la Escuela de Ciegos Varona Suárez.

La señora de Morris ha seleccionado un grupo de personas de la distinguida colonia británica que representará a Inglaterra en los tiempos de la Reina Isabel.

En el grupo figuran la Reina Isabel y algunas de las más famosas figuras de su Corte.

María Estuardo aparecerá en la tarde de su ejecución.

Y Shakespeare presentará a la Reina doce de los más famosos personajes de sus dramas y comedias.

Los nombres de los que integran el reparto son los siguientes:

Reina Isabel .. Miss Caroline Ross
Reina María de Escocia, Mrs. Lightly Simpson
Lord Bacon. . Mr. John Thompson
Condesa de Pembroke, Mrs. Gordon Humbert.
Conde de Leicester, Mr. T. P. Mason
Amy Robsart, Mr. Ed. Crawford.
Sir Francis Walsingham, Mr. Alexander.
Condesa de Nottingham, Mrs. Calvin Cullen.
Sir Francis Drake, Mr. L. Pantin.
Lady Drake . . . Mrs. Caldwell.
Sir Walter Raleigh, Mr. R. Maingot
Lady Raleigh, Mrs. John Thompson
Mary Stuart's Executioner, Mr. Charles Boyle
Shakespeare .. .. .. Mr. Sadleir.
Hamlet .. .. ..Mr. Alfred Griffin.
Ophelia .. Mrs. C. W. Fitzgerald.
Lady Macbeth, Mrs. Alfred Griffin.
Othello.. .. .. Mr. C. E. Gedge.
Romeo.. .. .. .. Mr. H. Talbot.
Juliet.. .. .. .. Mrs. H. Talbot.
Titania .. .. Miss Lorna Sketch.
Bottom .. .. Mr. J. Bruce.
Olivia .. ..Mrs. Alexander.
Viola .. .. Miss Margaret Yates.
Mistress Anne Page, Miss Anne Simpson.
Falstaff, Captain C. W. Fitzgerald.
Court Herald, Mr. Riddehough Jr.
Pajes .. Miss Martha Ashley y Miss Ruth Ridderhough.

Los trajes de los tiempos de la Reina Isabel han sido especialmente suministrador por los señores Simmons, de Londres, sastres de teatro de fama mundial y traídos por la Cunard Line, como una cortesía.

El vestuario es de gran valor y ha sido diseñado por expertos en asuntos históricos.

El vestido de la Reina Isabel es una copia exacta de un famoso retrato de la Reina.

Los trajes shakesperianos los ha diseñado personalmente Mrs. Morris y están siendo confeccionados por la casa de Pilar.

El señor Gavin Cullen ha accedido a representar Flowers of the Forest, relativo a la entrada de la Reina María Estuardo de Escocia.

La señora de Morris nos manifiesta que ha recibido la más entusiástica ayuda por parte de la colonia británica, entre la que ha seleccionado aquellas personas de su amistad que mejor se avienen a representar los distintos papeles.

Como se ve, Inglaterra tendrá una brillante representación en el gran baile de las Naciones y la parte destinada a aquella gran nación y a sus colonias será una de las más bellas del festival.

Por su parte, las demás naciones vienen trabajando con igual entusiasmo, por lo que es de esperar que el baile de los ciegos sea el mayor acontecimiento social y artístico del invierno.

Todo lo promete.

PARIS-MADRID

Una compañía de revistas.
Numerosa, de gran fama.

Llegó ayer en el vapor francés **Cuba** para nuestro primer coliseo importada por la Comisión del Turismo.

Su actuación ha de constituír una gratísima sorpresa tanto para los turistas como para la sociedad cubana.

A los elementos franceses e ingleses que la integran se suma un nutrido grupo de artistas españoles.

Como **disseur** viene **Clarel.**
El gran Clarel.

La atracción del **Empire,** de París, rival en xito y popularidad de Chevalier y Randall.

Como bailarinas, las famosas **Walti Sisters** y las renombradas Cortesinas, hermanas también.

Vienen también las célebres **girls** del **Mogador,** de París, con la famosa Amparo Miguel Angel, Pepita y Conchita Huerta, etc, etc.

¿Cuándo el debut?
El lunes, seguramente

VEDADO TENNIS CLUB

Fiesta quincenal.
De los miércoles.

Es la de mañana en el **Vedado Tennis Club,** precedida, según costumbre, de los juegos de bridge y de mah jong durante la tarde.

El simpático **Glee Club,** con su entusiasta líder Jack A. Solberg, tiene combinado un programa excelente.

Para después de las seis.
Como es de rigor.

Toman parte, Carlos Villegas y Francisco Salpo, trovadores cubanos.

Tocará **Tacos,** el gran pianista humorista mexicano, que es una notabilidad.

Actuará Li Ho Chang.
El Rey de la Magia.

Y Juan J. Ordoñez, cantante mexicano, que hará su primera aparición en la Habana.

Números todos los que anteceden que prometen momentos muy agradables a la concurrencia.

Después el baile y la comida.
En la terraza.

(Continúa en la página SIETE)

Pruebe una vez usando
MEDIAS Y ROPA INTERIOR
VAN RAALTE
En todos los colores de moda
ABSOLUTA GARANTIA

"EL BOMBERO" Galiano 120
REBAJO Su famoso café a 60 cts. libra PIDALO AL A-4076

DOCTOR PEDRO PALMA
Ex-Ayudante del Dr. Fernando Asuero.
Curso especial con el Profesor Jaworski en París. Tratamiento por el Método Asuero y Medicina General. En Malecón No. 250. Teléfonos A-9142. M-8968.
Consultas de 8 a 12 A. M.: 10 pesos. Por la tarde, de 2 a 5: 20 pesos. Tratamientos especiales a precios convencionales.
ENFERMEDADES QUE SE TRATAN:
Reumatismo en todas sus formas, Ciática, Sordera, Asma, Estreñimiento, Hemorroides, Varices, Neurastenia, Ulceras Varicosas, Neuralgias, Colitis, Epilepsia, Distintas formas de Parálisis, Trastornos Mentales.

inigualables 3er. ofertas en el piso de fin de siglo

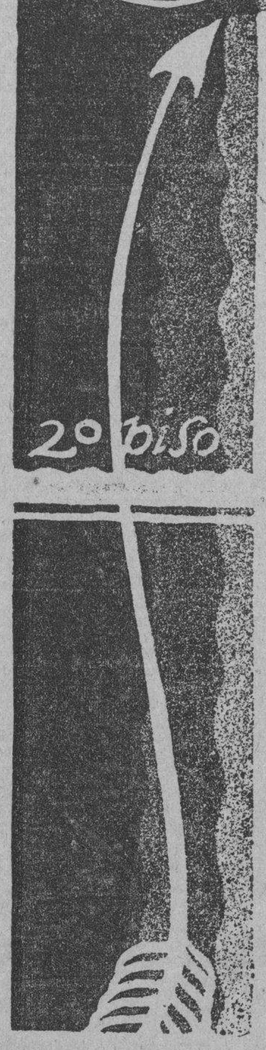

Mantelería — Ropa de Cama

Ropa Interior Femenina

En cada uno de estos capítulos, Señora, estamos haciendo una serie de ofertas positivamente excepcionales. . . En mucho tiempo no se le ofrecerá a Vd. una oportunidad semejante de reponer o ampliar sus habilitaciones de esos artículos, con tan grandes ventajas de calidad y de precio.

He aquí algunos renglones de ejemplo:

Juegos de Mantel con bordados y calados hechos a mano y con 6 servilletas, a $3.50 y $4.25

Juegos de Cama, compuestos de 4 piezas de unión muy fino, con bordados y calados, hechos a mano, a $7.75

Otro estilo en calidad finísima, con calados y bordados primorosos, a $9.25

Juegos de Mantel en estilo escocés, de belísimos colores, rebajados a $2.85

Espléndidos Juegos de Cama de Warandol riquísimo, de Hilo Puro, con bordados y calados a mano. Valían a $40.00. Ahora a $22.50

Fundas de Lino Puro, con bordados y calados a mano, a $5.50.
Cuadrantes de hilo, con bordados y dobladillo de ojo, hechos a mano, a $2.75.

LAS SIGUIENTES OFERTAS DE ROPA INTERIOR
LAS HEMOS DESTACADO EN LA PLANTA BAJA (SECCION DE SEDERIA)

Camisetas de punto, con adornos de broderíe, a 35 cts.

Adornadas con encaje de hilo, a 40 cts.
Camisas de Noche de Opal, con finos bordados, a $1.00 y $1.50

Camisas de Noche de franela, con lindas estampaciones, a $2.00

Camisas de Día de Opal, con bordados de incrustación, a 55 cts. En calidad superior, a 75 cts.

Kimonos de Crepé, con estampaciones muy atractivas, a $2.00

Kimonos japoneses, bordados, en varios colores muy elegantes, a $1.65 y $2.35

APROVECHE CUANTO ANTES ESTAS MAGNIFICAS OPORTUNIDADES!

GRANDES ALMACENES
fin de Siglo

LA LOCION
MADAME BIEDAK
Da al cutis la suavidad de la seda, librándolo de manchas, granos, barros, pecas, espinillas y exceso de grasa.
Se detalla a $1 y para el Interior, $1.30.
PELUQUERIA MADAME LUCIE
Industria 111. Teléfono A-9327.

El vigilante 1944 P. Sanabria, dió conocimiento en la Quinta Estación que con motivo de encontrarse dos camiones situados frente al almacén de los señores H. Sánchez y Compañía, trató de imponerle una multa al gerente de dicha casa comercial, negándose éste a darle sus generales. En la Estación se presentó el señor Antonio Gómez Antón, gerente de dicha casa, exponiendo ser cierto que estaban frente al establecimiento los camiones, con motivo de haber realizado el despacho.

CONSULTORIO PRIVADO DE BELLEZA
— de —
NIEVES CORTES
(23 años de práctica)
Tratamiento de Granulaciones, Grasas y Arrugas por procedimientos completamente desconocidos en Cuba.
Aparato eléctrico contra la obesidad.
Reduce toda clase de grasas
San Lázaro núm 331, bajos, casi esquina a Infanta. Teléfono U-1280

En Mercaderes y P. Pérez chocaron los autos 39212, conducido por José Maceda Rural y 39094, que guiaba José Pimienta Villalonga, ocasionándose averías ambos vehículos.

E. P. D.

La Señora María de la Bárcena, Viuda de Solís

HA FALLECIDO

(Después de recibir los Santos Sacramentos y la Bendición Papal)

Dispuesto su entierro para hoy, martes, a las 5 de la tarde, los que suscriben, hermana, sobrinos, sobrinos políticos y demás familiares, ruegan a sus amistades, la encomienden a Dios en sus oraciones, y asistan a la conducción del cadáver desde la casa mortuoria, calle 4 número 15, esquina a 11, Vedado, hasta el Cementerio de Colón, favor que sabrán agradecer eternamente.

Habana, 4 de febrero de 1930.

Celia L. de la Bárcena viuda de González; Carmen, Dulce María y Pillina González de la Bárcena; José Antonio Rodríguez González; José María Rodríguez (ausente); Octavio Gómez de Castro; L. García y Co., S. en C.; Rvdo. P. Fernández; doctor Ignacio Toñarely.

En San Martín y Masó chocaron el auto 22453, conducido por José Mandado Marcos y la motocicleta que montaba José Viera Pérez, con domicilio en Zapata número 47. Este último sufrió en el accidente lesiones de carácter menos grave diseminadas por el cuerpo. La motocicleta sufrió averías por valor de 40 pesos y por ocho pesos las ropas que vestía el lesionado. El chofer quedó en libertad, por haber prestado la correspondiente fianza.

El dependiente José Novoa Eiriz, vecino de Carrillo número 139, fué acusado por Julio Quiones Aguilera, propietario del cine Fedora, de haberlo sorprendido molestando a las damas que concurren a su espectáculo.

Un sujeto conocido por Mundito ha sido circulado por la policía. Lo acusa Antonio Novoa García, vecino de Luzuriaga número 155, de haberlo agredido ocasionándole lesiones de carácter leve.

Agentes para Anuncios en EUROPA:
L. MAYENCE & Cie
DAVISRON, BOURDET & Cie, Sucrs
9, Rue Troncbet, PARIS
19, 21, 23, Ludgate Hill, LONDRES

666
Es una prescripción para
CATARROS, GRIPPE, FLU, DENGUE, FIEBRE BILIOSA y MALARIA.
Mata los gérmenes.

Farmacia SWANN, 12, Rue de Castiglione, PARIS y en todas buenas farmacias.

SERIE "A" $1.00
ESPEJUELOS "PRESIDENTE" EN TODAS PARTES
AA VARELA
SERIE "B" $1.50

M.E.C.D. 2016

Información Religiosa Nacional y Extranjera

IMPORTANTES OBRAS DE REPARACION EN LA IGLESIA PARROQUIAL DEL CERRO

El Padre Viera, celoso párroco de "El Salvador", trabaja de modo incansable por el engrandecimiento de la feligresía

De manera solemnísima se celebró el pasado domingo la bendición de la nueva y valiosa imagen que el Apostolado de la Oración del templo Parroquial del Santo Angel Custodio regaló al ya citado templo.

Iniciáronse los cultos religiosos con misa de Comunión general armonizada que celebró el M. I. señor doctor Juan José Roberes. Canónigo de la Santa Metropolitana Iglesia Catedral de la Habana.

Esta misa que fué armonizada con belos motetes a Jesús Sacramentado se vió sumamente concurrida de fieles y miembros del Apostolado que se acercaron a la sagrada mesa.

A las nueve en punto Mons. Francisco J. Abascal y Venero, Párroco de la Iglesia del Santo Angel y Director de la Asociación del Apostolado procedió con el ceremonial de costumbre a bendecir la nueva imagen, que es una verdadera joya de arte, midiendo un metro treinta centímetros, habiendo sido adquirida en la casa Soler de esta capital.

Fungió de Madrina en la ceremonia la señorita Amelia Bellini, Presidenta del Apostolado, quien recibió múltiples felicitaciones al terminarse la misma.

A las nueve en punto dió comienzo la misa solemne de ministros a toda orquesta y voces en la que ofició el Rvdo. P. Fraga.

La cátedra sagrada fué ocupada de manera brillante por el Párroco, Mons, Francisco J. Abascal, quien pronunció una bella y hermosa oración sagrada sobre el Sacratísimo Corazón de Jesús y sobre la festividad del día.

La parte musical estuvo como siempre a cargo de las principales voces y orquesta de la capital, bajo la direcicón del Maestro Aranda.

El altar presentaba un artístico y caprichoso adorno floral confeccionado con profusión de plantas, flores y luces, bajo la dirección de la activa y celosa camarera señora Elvira Pérez de Errasti, que tanto trabaja en favor del aumento del culto del Apostolado de la Oración.

El templo se encontraba completamente invadido de distinguidas familias de nuestra sociedad que quisieron dar realce con su presencia a tan hermosa fiesta.

Todos los cultos fueron presididos por la Presidenta señorita Amelia Bellini y la Camarera, señora Elvira Pérez de Errasti.

Terminada la fiecta se le impusieron las medallas a las nuevas asociadas, pasando después todos los asistentes al salón de recibo de la Parroquia donde ofrecieron sus respetos al Párroco Mons. Abascal y lo felicitaron por la nueva y hermosa imagen que posee ahora la Parroquia.

EL DIARIO DE LA MARINA, felicita sincera y efusivamente a la rectiva del Apostolado de la Oración de la Iglesia del Santo Angel y de un modo especial al Director Mons. Abascal, a la Presidenta señorita Amelia Bellini y a la Camarera señora Elvira Pérez de Errasti, por la solemnidad de dichos cultos.

S. Blanco.

LA FEDERACION DE LA ANUNCIATA

Asamblea para tratar de las obras para el edificio social

Se celebrará el viernes para tratar de la obras del edificio **social.**

El lunes 3 de Enero a las 8 de la mañana dieron comienzo las obras para la construcción del edificio social de la Federación Mariana de la Anunciata y sus obras sociales.

Para deliberar sobre las mismas, la Congregación celebrará Asamblea general, el próximo viernes a las 8½ de la noche en el salón de juntas de la Iglesia de Reina.

Se ruega muy encarecidamente la asistencia a los congregantes.

El edificio social se construye anexo a la iglesia de Reina por la parte de la calle Estrella.

Constará de dos plantas.

En la planta baja, capilla, escuelas y comedor, salón de fiestas.

En la parte alta biblioteca, salas de estudio y reunión de Secciones, juegos de salón cancha de han ball y otros juegos de sport.

Por los planos que hemos visto, calculamos el monto de las obras en más de cuarenta mil duros.

Las obras están encomendadas al hermano Gogoza, S. J., el constructor de la iglesia y residencia de Reina.

Día 4 de Febrero

Este mes está consagrado a la Purificación de la Santísima Virgen.

Jubileo Circular.— Su divina Majestad está de manifiesto en la iglesia de Nuestra Señora de la Caridad.

Santos Andrés Corsino, carmelita; Aventino, Gilberto y Remberto, confesores; Santas Juana de Valois, reina, y Pascualina, virgen.

San Andrés, Corsino, carmelita y confesor. Nació en Florencia, fué obispo de Tresoli, y esclarecido en milagros murió en el Señor el día 6 de Enero del año 1373. Sesenta años después de su muerte fué beatificado pr el papa Eugenio IV; y Urbano VIII le canonizó y fijó su fiesta al 4 de Febrero.

San Gilberto, confesor. Nació en Inglaterra, de ilustres y nobilísimos padres. Renunció sus inmensas riquezas, y abandonó el mundo por consagrarse única y exclusivamente al perfeccionamiento de su vida y al servicio de Dios. Lleno de merecimientos, descansó en el Señor, a la avanzada edad de ciento seis años.

San Remberto, bispo bremense. Elevóse a una altísima perfección por su vida ejemplar, consistente toda en el ejercicio de las virtudes. Murió este Santo esclarecido en milagros, el día 11 de Junio del año 888, pero el martirologio romano hace conmemoración de él en este día.

AVISOS RELIGIOSOS

NOVENA DE SANTA RITA EN LA PARROQUIA DEL SANTO CRISTO

Todos los miércoles del año, se celebra la cuádruple novena a la abogada de los imposibles. Por la mañana, después de las Misas de 8 y 9. Por la tarde a las 5. Por la noche a las 8.1/2. Para informes: teléfono A-2874.

E.1736 ds. 6, 13, 20, 27. Sep. 3, 10 17 24

DINERO
SOBRE ALHAJAS
Vea la calidad y precio de nuestras prendas.
LA REGENTE
Neptuno 39. Teléfono A-4376.

GRAN VIGILIA EL 24 DE FEBRERO

La celebrará en Cárdenas la sección adoradora habanera

La Sección Adoradora Nocturna de la Habana de acuerdo con la Unión Caballeros Católicos de Cárdenas, ha acordado conmemorar el 24 de Febrero con los siguientes actos.

Vigilia general de Adoración conplática y solemne Te-Deum, misa, comunión y procesión del Santísimo, ofrenda floral a los mártires de la Patria, fiesta literario-musical en el local de los Caballeros Católicos y almuerzo.

Será invitada la Sección de Matanzas.

A esta excursión pueden concurrir los varones católicos que lo deseen.

El viaje de la Habana a Cárdenas y regreso, tendrá un costo aproximado 1.80 a 2 pesos.

Oportunamente comunicaremos el programa oficial.

Sobre esta excursión celebraron una extensa Conferencia, el Presidente de la Sección Adoradora y el de los Caballeros Católicos de Cárdenas, señores: Jesús Lanza y Manuel Arias, mostrándose éste en extremo afectuoso y prometiendo incondicional apoyo a la Sección, para que pueda en Cárdenas, elevar sus oraciones por la felicidad espiritual y material de la Patria.

Todos los acuerdos de ambos Presidentes los ratificó en junta general la Sección Adoradora Nocturna, la cual volvió a ratificar su confianza al hermano Jesús Lanza, reeligiéndole por otro año, para el cargo de Presidente general.

Tómbola de las M. M. Reparadoras

Para la capilla y escuelas que sostiene la institución

Ayer domingo se inauguró una gran tómbola en la casa Reina número 135 para allegar fondos, para la capilla y escuelas de las reverendas, MM. Reparadoras.

Esta tómbola se prolongará hasta el jueves inclusive de 5 a 7 de la tarde, en virtud de no haber sido vendidos todos los objetos.

Pueden asistir caballeros y damas.

SOCIEDADES ESPAÑOLAS

Las Secciones del Centro Valenciano

Pueden estar orgullosos los señores José Zamorano Blay y Francisco Murguí, de haber reunido los socios entusiastas del Centro Valenciano para que integren sus respectivas Secciones de Fiestas y Sports, lo que ya por sí es un éxito para todas sus iniciativas.

He aquí como está integrada la nueva Sección de Fiestas:

Presidente: Sr. José Zamorano Blay; Vicepresidente Vicente Lacomba; Tesorero; Cristóbal Amella; Secretario: Juan García Morató; Vicesecretario Joaquín Rivas.

Vocales: señores Ramón G. Molina, Vicente Castelló, Vicente García, Manuel Murguí, Vicente Castro, Enrique Llorens, Manuel Climent, Germán Bosch, Emilio Roselló, Enrique San Andrés.

Los que forman la Sección de Sports: Presidente Sr. Francisco Murguí, Vicepresidente Sr. Enrique San Andrés, Tesorero Sr. Manuel Murguí, Secretario: Sr. Higinio Tudela.

Vocales señores Manuel Climent, Vicente Lacomba, José Zamorano Blay, José Bustelo, Cristóbal Amela, Emilio Roselló.

EL PRIMER BAILE DE CARNAVAL

El primer baile de carnaval se celebrará en el Centro Valenciano el día 9 de los corrientes o sea el próximo domingo, que a juzgar por la animación existente ha de constituir un éxito sin precedentes.

Será este primero de pensión, a tase de $0.60 los caballeros y señoras y señoritas por invitación, para cuyo efecto se han repartido más de trescientas.

Notable el conjunto musical, de lo mejor; así como la decoración e iluminación sorprendente.

Se verán los salones repletos de numeroso público.

Acuerdos de los del Valle de Oro

La Sociedad "El Valle de Oro", en cumplimiento de lo dispuesto en el Reglamento general, celebró el día 29 de Enero último junta general ordinaria, tomándose por unanimidad los siguientes acuerdos.

Aprobar la convocatoria y orden del día, el acta de la sesión anterior, el movimiento de asociados, que arrojó tres de ventaja durante el año pasado, el balance cuatrimestral de ingresos y egresos y el Balance general.

Solicitar de la Comisión de Glosa que presente el informe correspondiente en la próxima Junta de Elecciones, por no haberlo hecho en la de hoy.

Designar miembros de la Comisión de Glosa para el año de 1930 en curso a los señores Cándido Requeijo, José Rodríguez López y Juan López Janeiro.

Solicitar de la Comisión nombrada para la compra del terreno para el Panteón que haga una reforma del reglamento general, para determinar los derechos de los asocialos y sus familiares con motivo de dicha obra; notificándole que dicha reforma deberá presentarse, junto con los demás informes que la Comisión estime necesarios, a la junta general extraordinaria que a tal efecto deberá celebrarse antes del día último del próximo mes de marzo.

Celebrar Junta de Eleciones el día 12 de Febrero próximo.

Y aceptar la renuncia presentada por el Secretario señor Saladino Reigosa, en vista de los motivos expuestos por escrito y verbalmente, bajo la condición de que continuará ejerciendo tales funciones en tanto no tome posesión el nuevo Secretario que habrá de elegir en las próximas elecciones.

Un Gran Baile en el Club Tenerife

Celebró un gran baile.

La Sección de Arte y Recreo que preside el entusiasta señor Juan Cabrera Benítez, se muestran satisfechos por el éxito alcanzado.

Amenizó esta fiesta una orquesta que deleitó a la concurrencia con un extenso programa y obtuvo grandes aplausos.

El adorno floral estuvo a cargo del jardín Isla de Cuba. Fué una expresión de arte el aspecto que presentaban los salones por la diversidad de hermosas rosas.

La concurrencia selecta y numerosa fué fiel testimonio del triunfo, entre las que recordamos a las señoras Josefa Padilla de Rodríguez, Pilar Guadarrama de Cabrera, Antonia González, señora de Martínez, señora de Verano, Manuel Bertrán, señora de Zamorano, Rosaura Pagés de Salas, viuda de Cabrera, señora de Carballo, Ana López, Antonia García de Puró, y las señoritas Matilde Oliva, Carmen González, Felisa Yañiz, Consuelo Lara, Narcisa Alvarez, Teresa Díaz, Ofelia González, Amparo Lorenzo, Olga Canal, Carmen Valdés, Cándida Suárez, Juana Canal, Aida Suárez, Avelina Correa, Juana González, Concha Díaz, María Luisa Lorenzo, Alda Fernández, Lila Salas, Rosa Rodríguez Padilla, Josefina Rodríguez Padilla, Teresa López, Teté Puró, Manuela Fernández, Eva Jorge, Carmen Fernández, Berta Bosca, Caridad Fernández, Teresa Fernández, Encarnación Zamorano, Marta Oliva, Cuca Verano, Nieves Marín, Conchita Ojeda, Cusita Verano y Mercedes Oliva.

Para el próximo sábado 8 se anuncia un baile de pensión.

Un Gran Baile en el Foment Catalá

El Gran Foment Catalá, con el nombre de «Misterios de Egipto» se propone celebrar para el próximo sábado día 8 un suntuoso y espléndido baile de pensión en sus espaciosos y céntricos salones de Prado y Neptuno.

«Misterios de Egipto» es el nombre que se le ha dado. El emballe es inmenso para asistir a este grandioso baile, primero de carnaval que celebrarán estos noys de Gran Foment.

Los salones estarán fastuosamente adornados y la iluminación sorprendente y original para que luzcan en este día como salón encantado al estilo de las mil y una noches.

Varias son las comparsas que se han dado cita para asistir a este hermoso festival, muy cuidadosamente organizado por el Comité de Damas y la simpática y entusiasta Sección de Fiestas, que no desmaya para que el baile que haga época y el éxito sea sin precedentes en la historia ya larga de los mismos del Gran Foment.

El Gran Triunfo del Saviñao Lemos Club

Hemos dado una vuelta por la Secretaría del Saviñao Lemos Club, sociedad fundada en Cuba por los hijos de la luminosa región gallega bañada por el río Cabe, cuya hermosa vega tan celebrada ha resultado por los poetas amantes de la luz y de las flores que tanto abundan en el paisaje. Luego el secretario señor Camilo Rodríguez nos recibió con verdadera amabilidad, con esa delicadeza propia de los monfortinos, y nos informó de las grandes actividades que vienen desenvolviendo los distinguidos miembros de la Comisión de Propaganda que preside el entusiasta asociado señor Salustiano González con el valioso apoyo de otro joven entusiasta, el señor Arturo Martínez siempre dispuesto a trabajar en toda empresa digna y altruista.

Efectivamente las señoritas Pura Cid y Rosita Domínguez, dos bellos tipos de mujer gallega, dos hermosas hijas de Escairon, han vendido una importante cantidad de entradas al baile Una Noche de Amor que nos recordará aquellas horas que pasábamos a orillas del río undoso contemplando la Torre del Homenaje bajo los plateados rayos de la luna que rielaban las aguas mansas y cristalinas. Será esta fiesta una verdadera reunión de cuanto vale en la colonia gallega de Cuba, y en ella disfrutaremos del recuerdo de la región amada cuya nostalgia aún nos llega al corazón, con la saudade del tierno amor la dulce y perfumada tierriña que fué nuestra cuna y cuya imágen llevamos grabada en el alma. Invitado de honor es el señor Jesús María Bouza y su distinguidísima familia, y los señores doctor Secundino Baños y familia, Narciso María Rodríguez y el señor Barqueiras.

Y como una muestra de los grandes afectos que los monfortinos sienten hacia sus hermanos los hijos de esta bella y hospitalaria tierra de Cuba, se han enviado invitaciones muy finamente redactadas a una legión de preciosas señoritas cubanas que han prometido asistir para dar realce tanto con su hermosura como con la distinción de sus personas a esta fiesta de verdadero amor, de fraternidad y de cultura.

Según los preparativos que realizan los entusiastas organizadores y que pudimos advertir en nuestra visita al Saviñao Lemos Club, donde también estrecha las manos de nuestros viejos amigos, los señores Jesús Iglesias, Victorino López Figueroa, Manuel López Iglesias y Ramón Placeres, el baile Una Noche de Amor que celebrarán en los regios salones de la Sociedad de Propietarios de Medina, G y 21, en el aristocrático barrio, el día 8 del actual mes durante las horas de la noche, resultará una verdadera cascada de luces, de colores, un verdadero júbilo de mujeres bellas, de jóvenes galantes y distinguidos que recordarán a la madre Galicia, entre las vibrantes y dulces armonías de una escogida música que ejecutará la orquesta de ese mago de la batuta que tanto deleita a los habaneros y cuyo nombre, Neno González, es señalado por los bailadores como un nuncio de felicidad.

El Dr. Zaydín en el Centro Astur

Hoy martes, a las 8 de la noche, tendrá efecto el acto cultural, organizado por el Comité Pro-Jornada de Ocho Horas, del que son Presidente y Secretario respectivamente los Sres. Domingo Lázaro Machado y Angel Blanco Ríos.

El Dr. Ramón Zaydín y Márquez Sterling, disertará sobre la actual Legislación Española en materia social, y con tema de tanta importancia, nos atrevemos a asegurar que el Centro Asturiano, se verá lleno de concurrencia, con el deseo de escuchar la palabra autorizada del ilustre conferencista.

Entre las numerosas invitaciones repartidas por sus organizadores, han tenido muy presente a las colectividades Españolas, por lo interesante que ha de ser para este sector importante en el seno de la Sociedad Cubana ya que aquí desenvuelven sus actividades.

En Memoria de D. L. Falla Gutiérrez

El señor Alfredo Cañal, queridísimo Presidente del Casino Español nos invita atentamente a la sesión solemne, que celebrará la Junta Directiva el 6 del actual a las nueve y media de la noche, en los Salones de este Casino, para develar el retrato del Excmo. Sr. Don Laureano Falla Gutiérrez, Presidente que fué del mismo y rendir a su memoria, homenaje de respeto y alta consideración.

ORDEN DEL ACTO:

1.—Palabras por el señor Presidente Social.
2.—Develo del retrato por la niña Carolina Gutiérrez y Falla.
3.—Discurso necrológico a cargo del Dr. Eduardo Escasena y Quílez, Presidente de la Comisión de Intereses Morales.

Asistirá al solemne acto el Honorable Presidente de la República, general Gerardo Machado.

Propaganda en el Círculo Praviano

En un acto fraternal se ha reunido la Sección de Propaganda del Círculo Praviano. Presidió la sesión el titular de la misma Sr. Francisco Merás, con la asistencia de gran número de vocales habiendo actuado de Secretario el Sr. José Alvarez y Martínez.

Después de aprobados todos los asuntos de la orden del día, han sido presentadas varias solicitudes de pravianos que han solicitado su ingreso en este Círculo; Faustino López, Benigno Sánchez Barroso, Rodrigo Díaz de las Cuevas, César Salas Suárez, Silverio Rodríguez, Antonio Villalva Ramos, Ramón Velázquez.

Se acordó visitar a algunos socios que tienen algunos recibos pendientes y ver los motivos que esto pueda ocasionar.

Acto seguido el Sr. Merás procedió a dar posesión a los que han sido nombrados para sustituir a los que han actuado en el año pasado quedando constituída la Sección de la siguiente manera.

Presidente Sr. Longino Rodríguez, Vicepresidente Sr. Arturo Llano: Secretario Sr. Luis Areces; Vicesecretario Justo Arias; Vocales: Julio García; Francisco Merás; José María Cabezas; Romero Salas; Alfredo Rubio y González; Ulpiano Arango; Silverio Martínez; Alvaro Fernández; Francisco Tamargo; Jesús Alonso; y Remigio Fernández.

Al tomar posesión el Sr. Rodríguez, hizo varias manifestaciones y pidió a todos los vocales presten la mayor propaganda que a su alcance esté, lo que nos hace creer que el presente año sea próspero para el "Círculo Praviano". Ha tenido el Sr. Rodríguez, acierto al hacer la selección de los vocales de que hayan quedado representadas la mayor cantidad posible de parroquias del Concejo de Pravia.

En fecha cercana se volverán a reunir los propagandistas, que dejamos citados, para darle principio a la labor que se les ha confiado.

El Cincuentenario del Centro Gallego

A reserva de publicar el programa completo de los festivales organizados por la Comisión encargada de combinar todos los actos con que celebrará el M. I. Centro Gallego su glorioso cincuentenario, reflejo de sacrificios patriotismo, y cordialidad entre todos los elementos que se desenvuelven en la hospitalaria República Cubana, estas entidades hispanas comprueban de manera fehaciente el factor importante que son dentro de la nacionalidad cubana, pues con su mutualismo sano y sabio, con sus grandes Sanatorios y sus bien organizados centros docentes cooperan progresivamente al mantenimiento de una era de afianzamiento por el camino evolutivo del mejoramiento de todos los componentes de esta sociedad.

Las fiestas del Cincuentenario se iniciarán con un gran baile de socios, el próximo domingo día 9 a las 8 de la noche, siendo requisito indispensable para concurrir a este acto, la presentación del carnet y recibo de cuota social a la comisión de puerta.

La Sección de Orden, donde figuran elementos muy entusiastas, ya están trabajando activamente, para que los señores asociados, queden satisfechos en esa noche de baile todo alegría y regocijo.

Jamás se ofreció nada igual en radio a este precio!

INVIERTA en nuestras Acciones Preferidas Acumulativas

RCA Alto-Parlante Electro-Dinámico No. 106—$50.00

LA RADIOLA RCA 60 y el Alto-Parlante Electro-Dinámico 106

constituyen positivamente el más alto valor obtenible hoy en radio, por

SU INCOMPARABLE FUNCIONAMIENTO Y SU PRECIO, SORPRENDENTEMENTE BAJO

Imagínese la super-selectividad y la rara fidelidad de tono de la famosa Radiola 60 Super-Heterodina, avalorada sensacionalmente con el moderno Alto-Parlante Electro-Dinámico RCA 106, el más reciente éxito, en su línea, de la Radio Corp. of America.

Y piense en lo fácil de su adquisición, tanto por su razonable precio como por sus amplias facilidades de pago.

¡OIGALO EN NUESTRO SALON DE RADIO!

GALIANO Y NEPTUNO

NO PIERDA nuestro concierto semanal de radio todos los lunes de 9 a 10 p. m. Estación CMC

RCA Radiola 60 — $160.00

Cía. Cubana de Electricidad
A las Ordenes del Público

Refresca y Deleita

KOLYNOS refresca maravillosamente. Su efervescente y vivificante espuma elimina la película y desaloja, mediante un lavado cabal, los restos de alimentos en estado de fermentación.

Kolynos destruye los microbios que causan la caries. Refresca como ningún otro dentífrico. Basta con un centímetro en el cepillo seco.

CREMA DENTAL KOLYNOS

912

APIOLINA CHAPOTEAUT
CURA DOLORES MENSTRUALES RETARDOS
TODAS FARMACIAS
SALUD DE LAS SEÑORAS

¡REUMÁTICOS!
NO CANSEN su estómago porqué existen remedios para uso externo absolutamente EFICACES y sin mal olor.
PRUEBEN el BAUME ARÔMA
Poderoso analgésico y resolutivo de perfume agradable que con certeza les aliviará rápidamente.
BAUME ARÔMA
PODEROSO ANALGÉSICO Y RESOLUTIVO
DOLORES·REUMATISMO·CIÁTICA
DOLOR DE COSTADO·ESGUINCES
LABORATOIRES HAVOLY-SPINDLER 1 Place Victor-Hugo PARIS
DE VENTA EN TODAS LAS BUENAS FARMACIAS

E. P. D.

EL SEÑOR

Angel Quintana y Noguera

HA FALLECIDO

Y dispuesto su entierro para hoy 4, a las 4 de la tarde, los que suscriben, padres, hermanos, tíos y demás familiares y amigos, ruegan a sus amistades encomienden su alma a Dios y acompañen el cadáver desde la casa de salud del Centro de Dependientes hasta el Cementerio de Colón, favor que agradecerán eternamente.

Habana, febrero 4 de 1930.

Pedro Quintana; Concepción Noguera; hermanos María Quintana y Ramón Quintana (ausente); tíos Ramón Noguera; Juan Noguera; Margarita Noguera; Anastasio Reyero; Fermín Otamendi.

M.E.C.D. 2016

50% TRIANON

De rebaja en todos los modelos de la temporada. Desde $1.75, puede llevar un bonito y buen zapato de

TRIANON

Hnos. Alvarez
Neptuno y
San Nicolás
A-7004

¡NUEVO!

SE SECA EN 4 HORAS

El Esmalte Secante Rápido es un nuevo producto "SAPOLIN" para toda clase de trabajo decorativo en el hogar.

Lo fácil de aplicar, sus colores atractivos, su acabado lustroso, bonito y duradero, y el hecho que se seca dentro de cuatro horas, contribuyen a que este esmalte sea el preferido por cualquier persona, ya sea experta o inexperta, así como también por el pintor profesional. Su capacidad cubridora es incomparable. Por lo regular, una mano es suficiente.

Insista en la marca "SAPOLIN"— la genuina — reconocida por 50 años como la mejor en:

ESMALTES TINTES DORADOS BARNICES
PULIMENTOS CERAS LACAS PINTURAS

SAPOLIN

27-21

WARNER-AGÜERO

Retratos artísticos exclusivos

Primer premio en la última Exposición de Fotografías celebrada en la Habana.

O'Reilly Núm. 114. Teléfono M-1256.

HABANERAS

(Viene de la página CINCO)

BEBITA MAYORKAS

NATALICIO

Horas de alegría.
De inefable placer.
Son las de hoy para el distinguido caballero Harry Mayorkas y su joven y bella esposa Juanita Fabián.
Por una justa causa.
Muy natural.
Cumple un año, su primer año en la vida, su adorada hijita Gladys Silvia.
Bebita, como la llaman todos cariñosamente, es el ángel de luz y de alegría de ese hogar feliz.
Un encanto la niña.
Muy graciosa, muy bonita.

BODA ELEGANTE

Fué anoche.
En la Parroquia del Vedado.
Allí, ante su altar mayor, en un marco suntuoso de flores y de luces, quedaron solemnemente consagrados los amores de la muy bella y muy graciosa señorita Manuelita Larrondo y Martel y el distinguido joven Luis Grau y Triana.
La novia, radiante de elegancia y gentileza, lucía un traje suntuoso.
Del modelo Candide.
En crepé satín Helios.
De forma Princesa, dentro de los últimos dictados de la moda, llamaba la atención por su lujo y novedad.
Lucía una pequeña riviére de azahares y finas perlas.
El velo, desplegándose en ondas, de tul ilusión exquisito cubriendo el rostro.
Y como complemento, el ramo de mano, que recibió la señorita Larrondo del jardín **El Clavel** como delicado obsequio de la elegante señora Matilde de León de Armand.
Precioso ramo.
Finísimo.
Un lindo modelo en el que se combinaban con arte irreprochable callas y **sweet peas** entre cintas menuditas de tisú de plata.
Del mismo **Clavel** era el regio decorado que lucía la iglesia.
Un adorno en el que aquellos artistas privilegiados pusieron a prueba una vez más su exquisitez, su buen gusto y su inventiva inagotable.
De blancura inmaculada el altar.
Tapizado todo de dalias, **sweet peas** y azucenas, resaltaba sobre un fondo verde oscuro de arecas.
En la baranda del presbiterio parecían florecer los **sweet peas** en elegantes jardineras de las que se desprendían, a manera de bellísima cascada, finas guirnaldítas de espárrago.
Dalias en la senda de los novios.
Pomposas dalias **Aleida Averhoff**, de un blanco purísimo, especialidad de **El Clavel**, colocadas en cestos de estilo Imperio que formaban una doble fila, unidos entre sí por guirnaldas de espárrago.
El padre de la novia, el distinguido caballero Pepín Larrondo, fué el padrino de la boda.
Y la madrina, la señora madre del novio, Juana Triana viuda de Grau.
El Honorable Presidente de la República, General Gerardo Machado, firmó como testigo del novio.
Con el Secretario de Justicia, licenciado Jesús Ma. Barraqué, el doctor Viriato Gutiérrez, Senador de la República, y el señor Francisco Machado Mena, Presidente del Banco Comercial de Cuba.
Por la novia.
Cuatro también los testigos.
El señor Fausto Gamboa y Couner, Vicepresidente de la **Cuban Destilling Co.**; el hermano del novio, doctor Baldomero Grau y Triana, representante a la Cámara; el doctor José de Cubas y Serrate, y el señor Antonio Pardo Suárez.
Un lujoso auto, primorosamente decorado en su interior con las más bellas flores de la estación por los artistas de **El Clavel**, esperaba a los novios a la puerta del templo.
Hasta ellos hago llegar con estas líneas mi enhorabuena.
Junto con mis votos.
Por su feliz luna de miel.

Continúa en la página NUEVE

El bello modelo Candide de L. Lelong que lució en sus bodas la señorita Larrondo procedía del taller de

bernabeu

JOYAS · MUEBLES · OBJETOS PARA REGALOS
LA CASA QUINTANA
AVE. ITALIA 74-76. TEL. A-4264-M 2146

E. P. D.
LA SEÑORA

María de los Dolores Cañizares Vda. de Cañizares

HA FALLECIDO

Y dispuesto su entierro para hoy martes a las 4 1-2 de la tarde, los que suscriben madre, hijos, hermanos y demás familiares, ruegan a las personas de su amistad encomienden a Dios el alma de la extinta y se sirvan acompañarles en el acto del entierro, que partirá de la casa mortuoria Escobar 148, Bajos, entre Dragones y Salud, hasta el Cementerio de Colón, por cuyo favor le quedarán eternamente reconocidos.

Habana, Febrero 4 de 1930.

Ana Y. Quirós Vda. de Cañizares, Ana Isabel Cañizares de Morales Díaz, Virgilio A. Morales Díaz, Rafael, Juan y Tomás Cañizares Quirós, Dr. Federico y Tomás Cañizares Rodríguez, Natalia Cañizares de Cancio, Dres. Agustín, Rafael, Leandro y Manuel V. Cañizares Gómez, Antonio Cancio Luna, Modesto y José Domingo Morales Díaz, Marcelino Díaz de Villegas.

ANUNCIESE EN EL "DIARIO DE LA MARINA"

Venta pre-balance

EL DIA INICIAL DE ESTA VENTA, QUE FUE AYER, SE VIO CORONADO CON EL MAS BRILLANTE EXITO

EL PUBLICO, QUE SABE AHORA MAS QUE NUNCA, EL VALOR DE UN PESO, ACUDIA INCESANTEMENTE A TODOS NUESTROS DEPARTAMENTOS PARA ADQUIRIR A PRECIOS INIGUALADOS, ARTICULOS QUE NO POR TAN BARATOS DEJAN DE SER DE LA MAS ALTA CALIDAD.

EN LAS HORAS DE LA TARDE, ERA MATERIALMENTE IMPOSIBLE ATENDER DEBIDAMENTE A TAN CRECIDISIMO NUMERO DE PERSONAS, POR ESTO ROGAMOS A NUESTRA CLIENTELA QUE VENGA EN HORAS DE LA MAÑANA.

EN EL PISO DE LOS NINOS
SEGUNDO PISO

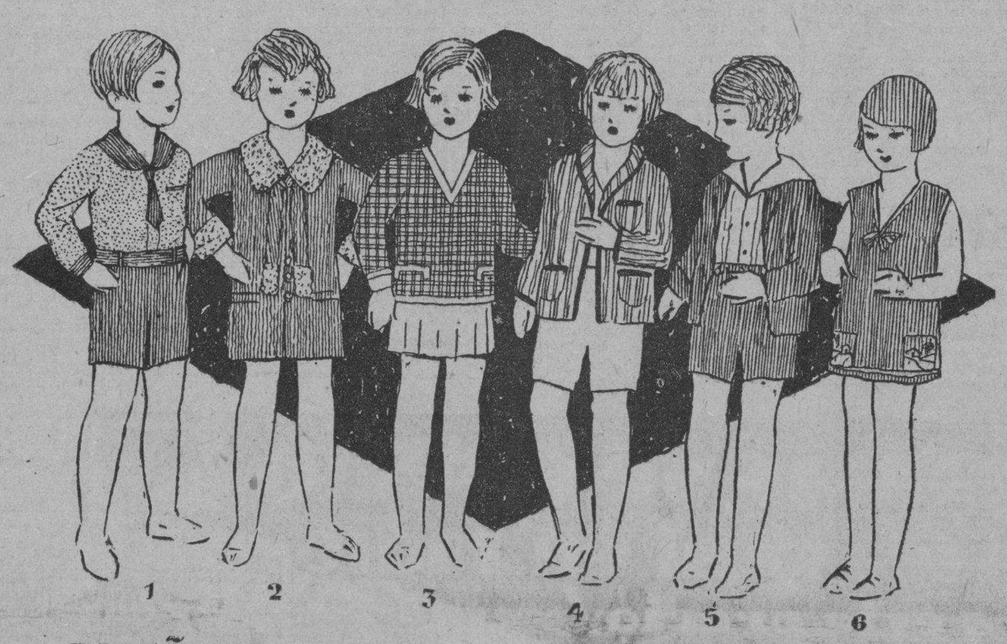

DISEÑADOS AQUI:

No. 1.—Traje unido por botones, con pantalón y cuello en color entero y la camisa en finas telas estampadas. TALLAS DE 2 A 6 AÑOS . . . . . **$.190**

No. 2.—Abrigo de lana, para niñas de 2 a 4 años. Cuello y bocamangas de piel **$4.90**

No. 3.—Sweater de lana y seda, muy fino, con mangas . . **$3.50**

El mismo sweater pero sin mangas . . . . . TALLAS DE 2 A 8 AÑOS. **$2.75**

No. 4.—Bonita chaqueta "sport" a rayas en colores con el fondo blanco. Tallas de 2 a 8 años **$5.00**

No. 5.—Magnífico traje de terciopelo, con casaca. La camisa es de poplin superior. Colores: azul, rojo, verde, etc. TALLAS DE 2 A 6 AÑOS **$5.00**

No. 6.—Vestido de lana con aplicaciones de la misma tela, en varios colores. Para niñas de 2 a 8 años **$2.75**

No. 7.-Vestido de crepé en varios tonos y estilos. Tallas de 8 a 14 años **$7.50**

No. 8.-Vestido de crepé con bonitos bordados y plisados. Tallas de 8 a 14 años **$4.90 - $5.90**

No. 9.-Traje de marinero de armour azul. Tallas de 3 a 8 años **$3.00**

El mismo estilo en gabardina y pantalón largo. De 1 a 8 años **$2.50**

No. 10.- Magnífico traje de casimir cruzado o abierto. Tallas de 10 a 18 años **$9.00**

La Casa Grande

M.E.C.D. 2016

HOY CAMPOAMOR HOY
ANTES DE LAS 5 40¢ 5¼ GRAN EXITO 9½ DESPUES DE LAS 5 60¢
BACHICHA
Y SU ORQUESTA HUMORISTICA TIPICA ARGENTINA DE 11 PROFESORES
2 p.m. y 8 p.m.
JACK HOLT Y NORA LANE
EL PASO DEL OCASO
3½ - 5¼ - 9½
Estreno de la emocionante cinta de NEIL HAMILTON WARNER OLAND DORIS HILL Y CHESTER CONKLIN
EL CRIMEN DEL ESTUDIO

DE LA ESCENA Y DE LA PANTALLA

«LA DAMA DIVINA».

FIRST NATIONAL PICTURES. FAUSTO.

«La divina Lady» se titula esta película en inglés, como más propio. Ya que así se llamó en su tiempo, y así recuerda la Historia, a aquella bella y fina Lady Hamilton, de origen oscuro y alto destino sentimental, que acabó siendo desdichada heroina del amor, y después de haber colaborado en la gloria del Reino británico.

«La corza» la llama Ortega y Gasset en una sutil imagen, al situar su gracia y su encanto junto a la figura ilustre y bravía del almirante Nelson.

Lady Hamilton es una de las glorias románticas de la romántica Inglaterra. Sus amores con el ilustre marino tienen un paralelo sentimental y doloroso con los de tantas parejas que exaltó la literatura. En lo normal de los conflictos cordiales, aquellos amores fueron como otros amores cualesquiera; como los de otros tantos hombres y mujeres de todos los días. Pero ella llegara a embajadora inglesa en el pequeño Reino de Nápoles, cuando Nápoles, insignificante como nación, alcanzó una categoría estratégica para el dominio del Mediterráneo, disputado por las dos grandes potencias en formación: Francia e Inglaterra. Quien conquistara la simpatía del pequeño gran reino circunstancial alcanzaba para su país las posibilidades del porvenir, del dominio del mar. Y eso se debió a una gestión de la dama inglesa, antigua sirviente de un segundón arruinado. Eso en la época en que la diplomacia lo era todo, y en que todo—la belleza femenina en plano eminente—una gran fuerza de la diplomacia, como se acredita en la vida del Yallegrand, el diplomático por antonomasia.

Los amores de Nelson y Lady Hamilton, poéticamente enfocados, son el fondo de esta bella película. Los detalles son algo tan emocionante como las batallas navales del Mediterráneo y de Trafalgar, reproducidas con un verismo, un gusto y una visualidad que elevan a un plano superior del arte a la cinematografía, y al rango de productores excelentes a los directores de la First National Pictures.

Al lado de lo espectacular de los matices psicológicos, la ponderación de las pequeñas y tiernamente emocionantes peripecias.

Corina Griffith, por bella, por elegante y delicada, la digna amante del almirante Nelson. Victor Varconi, Nelson mismo en el tipo, las maneras y la conducta en el amor y la guerra. Supo ser héroe, amante y dios. Supo cobrar caro, como los dioses, sus favores. Y morir como los héroes del amor y la guerra.

LA ORQUESTA BACHICHA. CAMPOAMOR.

Un éxito brillante. Aplausos entusiásticos, bravos calurosos y un público que no se cansaba de pedir nuevos números a la terminación del programa. He ahí, en síntesis, lo que fué anoche el debut de la Orquesta Bachicha en Campoamor.

Integran esta orquesta once artistas modestos y valiosos. Todos ellos formaron parte de la gran agrupación típico-humorística-argentina Bianco-Bachicha, que actuó en el «Empire» de París y el «Maravillas» de Madrid. Algunos de esos elementos—Cohan, Raggi, Pettorossi, el inspirado autor de «Galleguita» y Ferrazzano—siguen triunfando allende el mar mientras los artistas de Bachicha cosechan aplausos en el trópico ingenuo.

Este espectáculo lírico es ligero, frívolo, más propio de cabaret que de teatro. Pero que lucen bien en el teatro. Y aquí mejor, mientras la gente de cabaret no aprenda a bailar tango. Como en esas orquestas que nos ah dado a conocer el cine sonoro, los músicos son a la par instrumentistas y actores cómicos.

Desde un punto de vista puramente artístico es difícil juzgar este espectáculo. Es necesario conocerlo mejor. Quede, pues, el juicio definitivo para ocasión más oportuno. Y mientras tanto repitamos que la Orquesta Bachicha obtuvo anoche un éxito excelente de público. La música argentina, al fin, se está haciendo popular en la Habana, después de veinte años de popularidad universal.

R. S. S.

AUDITORIUM
Viernes 7 de Febrero a las 9.00 p. .
ORQUESTA SINFONICA DE MINNEAPOLIS
Henri Verbrugghen, Director
Solista: JOSE ECHANIZ, Pianista
Lunetas, $2. Tertulia, $1.
Localidades en Contaduría

HOY RIALTO HOY
FOX FILM presenta la grandiosa producción titulada
DESOLACION
con GEORGE O'BRIEN MADGE BELLAMY EDMUND LOWE MARGARET LIVINGSTON
Antes de las 5 30¢ Despues de las 5 50¢
VIERNES 7 ESTRENO
"EXPOSICION de SEVILLA"
la gran película oficial.
Apareciendo el pabellon Cubano con todos LOS FESTEJOS DE LA SEMANA CUBANA

GACETILLAS

CINE LARA

Seducción, joya especial por Ita Rina y un conjunto de artistas escogidos.

Cristina por Jeannet Gaynor y Charles Morton a petición de varias familias que nos han pedido el reprisse de esta gran obra, exhibiéndose además la chistosa comedia titulada Ona Noche en el Coche Cama, por el simpático cómico Stand Laurell, el Rey de las Muecas.

Función corrida de 1 y media a 6 y media y de 7 y media a 11 y media p. m. a los precios invariables de 10 centavos niños y 20 centavos mayores.

Mañana: Justos y Pecadores.

Jueves 6: El Verdadero Cielo y El Ar del Estornudo.

Viernes 7: Esta Noche a las Doce.

Sábado 8: La Exposición de Sevilla y Hermanos Rivales.

76—4 Feb.

TEATRO IMPERIO

La nueva empresa brinda al público un selecto programa para la función de hoy, contando este hermoso coliseo con todos los adelantos, ventilación moderna, Vitaphone y Movietone, exhibiéndose las cintas, de gran sensación, tituladas La Raptada, por Sue Carol; El Lobo del Mar, por Charles Morton; La Hermana del Pecado, por Nan y Carrol y dos hermosas comedias de mucha risa.

Mañana, reprisse de la super producción "Su Primer Beso", por Anny Ondra, siguiéndole la estupenda cinta Iro y Sangre, por Bárbara Bedford y Conway Tearle.

Domingo 9: Justos y Pecadores.

75—4 Feb.

CARTEL DEL DIA

TEATROS

FAYRET.—9: La Exposición de Sevilla; Semana cubana.

COMEDIA.—9: ¿Debo casarme con mi mujer?

ALHAMBRA.—8: El último! lanto. Segunda tanda tanda: Mary Elisa la Mulata en Camisa. Tercera: Por una mala mujer.

MARTI.—9: La Parranda.

CINEMATOGRAFOS

CAMPOAMOR.—2 y 8: El paso del Ocaso. 5 y 30; 5 y 15 y 9 y 30: El crimen del Estudio; números por la orquesta argentina Bachicha.

REGINA.—Función continua de 2 y 30 a 11 y 30: Películas sincronizadas; variedades musicales, cintas cómicas: La fuga del infierno; Jóvenes románticos.

NEPTUNO.—Matinee y noche: Cintas cómicas; Juguetes de una Reina; Revista de actualidades mundiales.

TRIANON.—Matinee y noche: Revista de actualidades internacionales; Las revueltas de Broadway; Besos robados.

NORMA.—Matinee y noche: Caballero Alegre; Variedades Vitaphone; Por afrenta y por amor, La hija del lobo solitario; Revista de actualidades.

LIRA.—Matinee y noche: Variedades musicales; Luchando por la patria; La viuda de nadie.

RIVOLI.—Matinee y noche: Revista de actualidades; Las que no se casan; La Perla Negra; cintas cómicas.

CLIMPIC.—Matinee y noche: Revista de actualidades mundiales; El mundo contra ella; Cazando novios; episodio segundo de El Pirata de Panamá.

CUBA.—5 y 15 y 8 y 15: Revista de actualidades mundiales; La hora fatal; cintas cómicas; El trueno.

RIVIERA.—5 y 15; 8 y 15 y 9 y 45: Revista de actualidades; Venus; números de Vitaphone.

LINDBERGH.—8: Revista de actualidades mundiales; Miguel el Guapetón; El Triunfador; Arrabal; cintas cómicas.

LARA.—Matinee y noche: Revista de actualidades mundiales; Seducción; Cristina; Una noche en el coche-cama; El rey de las muecas.

WILSON.—Matinee y noche: Miscelánea; Arco Iris; Matrimonio moderno, Revista de asuntos internacionales.

IMPERIO.—Matinee y noche: Revista de actualidades; variedades musicales; La Raptada; El Lobo de Mar; La hermana del pecado; cintas cómicas.

INGLATERRA—Matinee y noche: De visita; Esta noche a las doce; A caza del marido.

FAUSTO.—Matinee y noche. Revista de actualidades; La Dama Divina; variedades musicales; cintas cómicas.

ENCANTO—Matinee y noche: Revista de actualidades; La Carta; variedades musicales.

VERDUN.—Matinee y noche. Linda; El Pagano; Revista de actualidades; El Pagano; cintas cómicas.

UNIVERSAL.—Matinee y noche: Revista de actualidades mundiales; episodio quinto de Estudiantiles; Valor deportivo; Venganza minera; La Isla de los Duendes; cintas cómicas.

STRAND.—Tanda y noche: La magia de la mujer; Los enemigos de la mujer; episodio 10 de En guardia; debut del duetto mexicano hermanos Quirós.

GACETILLAS

TRIANON

En las tandas de cinco y media y nueve se proyectará Besos Robados, por May Mc Avoy; Las Revoltosas de Broadway, por Donald Keith y la comedia de S. Laurel y O. Hardy, titulada Libertad. Como hoy es el beneficio de Armando en la tanda de las nueve actuará la orquesta de Vicentico Lanz.

Luneta: 50 centavos.

Mañana, debut del aplaudido prestidigitador Andoux, el que realizará trabajos notables. En unión del Doctor Andoux actuará la celebrada artista Emma y la película de Anny Ondra La Modelito Desnuda, estreno en el Vedado.

Jueves 6 y viernes 7, el poeta de la Magia Li Ho Chang, con toda su compañía. Li Ho Chang es un espectáculo de mérito que acaba de cosechar muchos aplausos en el Roxi de New York y en uno de los populares coliseos de la Habana. El debut de Li Ho Chang sera a las nueve de la noche, sin películas.

70—4 Feb.

OLIMPIC

En las tandas de cinco y media y nueve y cuarenta y cinco se estrena la producción Paramount, interpretada por Esther Oalston, titulada "El Mundo Contra Ella".

Luneta, 20 centavos en 5 y media: 30 centavos en 9 y tres cuartos.

En la tanda de 8 y media, "Cazando Novios" por Nils Asther y Marion Davies; episodio segundo de "El Pirata de Panamá". (Este episodio se exhibe, también, en la tanda de 5 y media).

Luneta: 20 centavos.

Mañana, El Crimen del Estudio, por Neil Hamilton y Warner Oland, los mismos artistas del Doctor Fu Manchú.

Viernes 7: "Waterloo" película notable.

Domingo 9, en todas las tandas, películas cómicas que hacen reir, matracas, caretas y cornetas, será un verdadero día de regocijo. A cualquier hora que usted llegue en ese día verá una comedia muy graciosa.

PRADO HOY 40 - 60 - 80 - 20
3.30 - 5.30 - 7.30 - 9.30
Medal Film Co. Presenta:
"JUSTOS Y PECADORES"
VICTOR VARCONI DOROTHY REVIER
Un asunto que le absorberá a usted su atención, tan atrevido como concierne a su trama tan magistral.
Numeros de VITAPHONE
Cinegráficas del Mundo que contiene el escrutinio final del certamen de belleza del periódico El Mundo.

GACETILLAS

LA GRAN COMPAÑIA DE REVISTAS "PARIS-MADRID"

Su debut: el lunes 10 en el Nacional

Llegó ayer a la Habana el nutrido y alegre conjunto de las grandes revistas PARIS-MADRID que bajo los auspicios de la Comisión Nacional de Turismo va a actuar en el Nacional como la atracción teatral culminante de este invierno.

Al frente de esta Compañía viene ese gran animador escénico que se llama Manolo Sugrañez—que nos ofrece plena garantía de éxito—y tras él la forman las gentiles francesas las Walti Sisters, Mlle. Francis, Jeannette; las españolas Hermanas Cortesinas, célebres danzarinas y soberanas bellezas; Amparo Miguel Angel, la prima donna notable; Pepita y Conchita Huerta; las inglesitas que conquistaron el aplauso de París; las girls del Mogador; el florido y pimpante contingente femenino de las vicetiples; beauties y modelos y de ellos el célebre disseur Clarel; el gran Felito; Manolo Fernández; Dolinoff; Tejeda; etc. etc.

Es positivamente una gran compañía la que ha de descorrer ante nosotros el maravilloso kaleidoscopio de la revista al estilo francés; pero con los vivos cuadros hispánicos que tanto encantan a nuestros turistas por su tipicismo y su alegría.

Mañana daremos amplia cuenta a nuestros lectores del elenco, repertorio y otros datos no menos interesantes.

Adelantemos hoy, que la fecha del debut ha sido elegida: el 10 de Febrero, esto es, el próximo lunes, y que el retardo obedece a una muestra de cortés gentileza de parte de la Comisión del Turismo, para facilitar la organización del Baile de las Naciones del sábado.

Dos grandes revistas ocuparán el cartel del debut: la primera Eureka, de grandioso éxito en Europa, y la otra... de la otra nos ocuparemos también mañana, porque es una grata sorpresa: la última novedad de París.

NARCISIN ACTUARA EN PAYRET DEL 7 AL 10

De regreso de su tournee por la provincia occidental y antes de iniciar su ruta hasta Oriente, Narcisin actuará en Payret cuatro días: del 7 al 10 del mes actual.

Para estos cuatro días escogió Ibáñez cuatro programas de atracción efectiva. El viernes se pondrá en escena la preciosa comedia de Felipe Sassone A Campo Traviesa; el sábado en la función a beneficio de Narciso Ibáñez, padre, se representará la comedia trágica El Clown Bebé, de Linares Becerra y la comedia de los hermanos Quintero El Amor que pasa; el domingo en la función nocturna la comedia La Dicha Ajena, también de los Quintero; y el lunes en la despedida, El Amigo Teddy.

Narcisin hace una creación del tipo Teddy presentado en la Habana por Rafael Arcos y por el gran Ernesto Vilches, el actor episódico.

Los precios para la temporada son los mismos de la anterior.

Pegino actuará en Payret del 13 al 16

La Compañía del Teatro Alhambra se trasladará a Payret el jueves 12 para presentar los últimos estrenos de gran éxito en el coliseo de Consulado.

LA FIEBRE DEL LORO; KARIKATO y LA MULATA ELISA son los títulos que se barajarán en la temporada próxima con otra obra de gran atracción: EL PROCESO DE MARIO CUBAN.

Los autores de Alhambra estrenan constantemente y de esta actividad es fruto el éxito de la Compañía y la sucesión de estrenos con larga permanencia en el cartel.

La fecundidad de Villoch es secundada por los autores de la casa: Agustín Rodríguez; Pepín Rodríguez; Julio Díaz; Robreño; Acebal; Mas y López.

La temporada de Payret será a precios popularísimos.

HOY 5 7 9 40 60 80 20
la Orquidea de la pantalla
CORINNE GRIFFITH en la mejor de sus interpretaciones
LA DAMA DIVINA
"THE DIVINE LADY"
con VICTOR VARCONI IAN KEITH y MARIE DRESSLER
Sincronizada
VITAPHONE LA VOZ DE LA PANTALLA
MARCHING HOME Coro del Ejército
MARIA VERIO Cantante
PARAMOUNT NEWS
LUNES PROXIMO MELODIAS de BROADWAY
fausto

LA MEJOR PELICULA del AÑO
EL ESPIA de MDME. POMPADOUR
GRANDIOSO ESTRENO
TEATRO RIALTO
DEL 12 AL 16
Atlantic Film-Aguila 6

REGINA
Galiano y Neptuno. Telf. M-1407
20 - 10
LA FUGA DEL INFIERNO
JOVENES ROMANTICOS
Mañana:
HERMANOS RIVALES
Sincronizada

GACETILLAS

TEATRO PRINCIPAL DE LA COMEDIA

¿DEBO CASARME CON MI MUJER?

La función de esta noche es de moda yde abono. Se estrena la comedia en tres actos, de Andrés Birabeau, ¿Lebo Casarme con mi Mujer?. El título de esta obra en francés es Le Fleur D'Oranger y es una de las más conocidas y celebradas del teatro contemporáneo de Francia.

Andrés Birabeau es ya un comediógrafo conocido de nuestro público por haberse representado en esta temporada de comedia algunas obras suyas entre ellas "Un pecado de Mujer" que han obtenido un franco éxito. Es un autor muy experto en la técnica teatral, sagaz analizador de la psicología femenina y escritor de agudo ingenio.

La obra que veremos esta noche pertenece a un tipo de comedia francesa muy grato al público. Transcurre su acción en un ambiente refinado y el diálogo se caracteriza por el discreto uso de la ironía de la paradoja, de la frase ambigua e ingeniosa.

La empresa le dará una presentación exquisita a esta obra. En su interpretación toma parte lo mejor de la compañía, desempeñando el principal papel de mujer María Tubau.

Mañana miércoles, habrá tanda elegante a las cinco. Se pondrá en escena "Retazo" la bella comedia de Dario Nicodemo, creación felisísima de María Tubau. A partir de mañana habrá dos tandas elegantes a la semana en el Principal de la Comedia: el miércoles y el sábado.

86—4 Feb.

FAUSTO

LA DAMA DIVINA

Todo un éxito, de proporciones inigualables, constituyó el estreno de la grandiosa producción sincronizada de la First National, La Dama Divina, presentada ayer a la afición habanera en el Templo Máximo del Vitaphone y Movietone.

Versión cinematográfica de los amores de Lady Hamilton, la famosa cortesana, con Lord Nelson, el héroe de Trafalgar, La Dama Divina, es todo un poema a la grandeza de aquella pasión que inspirase hasta el heroismo al vencedor de una de las más cruentas batallas de la Historia. De ahí la exquisita magnificencia de esta cinta que torna a ser exhibida en la función de hoy y a la que rinde Fausto toda una semana de culto especialísimo, de homenaje extraordinario.

Dos números de Vitaphone, una comedia y una revista Paramount de actualidades mundiales son los atractivos que figuran con La Dama Divina en el programa de cada turno.

68—4 Feb.

PANAMA RINDE UN CALIDO HOMENAJE AL SABIO DOCTOR CARLOS J. FINLAY

Confirmando la noticia anticipada por DIARIO DE LA MARINA el II Congreso Médico Panamericano, designó sede al Perú

El doctor José Elías López Silvero, Jefe de Despacho de la Secretaría de Sanidad, envió en el día de ayer un cablegrama desde la ciudad de Panamá, al doctor Frnacisco María Fernández, Secretario del ramo, dándole cuenta de que en la sesión final del Segundo Congreso de la Asociación Médica Panamericana, se había acordado designar sede del III Congreso, la ciudad de Lima, en el Perú, confirmándose de esta manera la noticia anticipada en ediciones anteriores por el DIARIO DE LA MARINA.

Al propio tiempo informa el doctor López Silvero del acuerdo unánime adoptado por los congresistas, de designar como Presidente de Honor a los Jefes de Estado de las Repúblicas Americanas. El Congreso reeligió como presidente del mismo, al doctor Fernández, habiendo la ciudad de Panamá tributado un grandioso homenaje al sabio cubano, Carlos J. Finlay.

El doctor López Silvero, anunció también al doctor Fernández que el Honorable señor Presidente de la República, general Machado, había sido electo Presidente de Honor, confirmándose más tarde esta noticia por telegramas particulares recibidos en la Habana, de los doctores Solano, Director de Beneficencia de Panamá; del Presidente en funciones de la Asociación, por ausencia del doctor Fernández, doctor J. J. Valentine, de la ciudad de Nueva York; del doctor Alfaro, delegado al Congreso por la República del Ecuador; y los doctores Miguel Angel Branly y Galigarcía, de la Habana.

Posteriormente, en un mensaje recibido en Sanidad, se nos informó que todos los médicos congresistas, las autoridades y el pueblo de Panamá, habían celebrado un brillante acto de honor del eminente sabio cubano, doctor Carlos J. Finlay, quien descubrió que el trasmisor de la fiebre amarilla era el mosquito. El acto en memoria de Finlay, se verificó en el Laboratorio Finlay, anexo al Hospital de Santo Tomás, en Panamá, a cuyo acto asistieron numerosas personalidades.

En dicho acto hizo uso de la palabra el doctor capitán Juan Silverio Saínz, Cirujano del Cuerpo de Sanidad Militar de Cuba, quien pronunció un hermoso discurso en memoria de Finlay, recibiendo extraordinario número de felicitaciones y reiteradas salvas de aplausos.

El Laboratorio Carlos J. Finlay, fué construído en 1924, a instancias del Secretario de Fomento de la República de Panamá, señor J. A Jiménez, con la sanción del Presidente de la República en aquella fecha, señor Belisario Porras. En el Decreto por el cual se creaba el Laboratorio dicen Porras y Jiménez:

"Que la obra de saneamiento del Istmo de Panamá, merced a la cual fué posible la realización del Canal Interoceánico, se debe, en primer término, a la extirpación de la fiebre amarilla, azote en otras épocas, de esta región;

"Que tan temida enfermedad, sólo pudo ser combatida con eficiencia después de haber sido descubierto el medio transmisor del germen que la origina; y

"Que ese descubrimiento se debe a las perseverantes investigaciones del eminente sabio cubano, doctor Carlos J. Finlay".

Decreta; Artículo 1º — El pabellón que en el Nuevo Hospital Santo Tomás estará dedicado a Laboratorio, se denominará "Laboratorio Carlos J. Finlay". Artículo 2º — Envíese por conducto de Su Excelencia el Enviado Extraordinario y Ministro Plenipotenciario de Cuba en Panamá, señor doctor Carlos A. Vasseur, y con nota de estilo, copia de este decreto al Gobierno de la República de Cuba".

¿TOSE?
PRUEBA GRATIS
ALQUITRÁN Legítimo de PINO POR SARRÁ
Sólo una muestra a cada persona mediante la presentación de este periódico, en la Droguería Sarrá, mañana

HOY GRAN TEATRO PAYRET
SENSACIONAL ESTRENO EN CUBA DE LA PELICULA DE GRAN ACTUALIDAD
LA EXPOSICION de SEVILLA
Y LA SEMANA de CUBA
LOCALIDADES NUMERADAS
Tomando parte la pareja de BAILES ESPAÑOLES
MARTINEZ-BARCELO Y EL SEPTETO TRIANON
Y
LOS CAMPEONES DEL SON
NONA Y TANAGRA

Hoy 1½ 3½ 5½ 7½ 9½ 30 40 60 20
Una prodigiosa adaptación cinematográfica del soberbio drama de Somerset Maugham.
Mi esposo estará ausente toda la noche. Es absolutamente indispensable que te vea. Te esperaré a las once. Estoy desesperada y si no acudes a la cita, no respondo de las consecuencias. No vengas en auto.
VEA A JEANNE EAGELS
con O. P. HEGGIE y un reparto de estrellas
LA CARTA
(The Letter)
La historia emocionante de una mujer que amó con tanta pasión como infortunio
Todo un drama imponente, de extraordinaria presentación escénica.
PARAMOUNT NEWS
VITAPHONE LA VOZ DE LA PANTALLA OIGA Y VEA
FRANCES SHELLEY y sus Muchachos Eaton
RED NICHOLS y sus cinco centavos
VIERNES CLARA BOW CURVAS PELIGROSAS
EMPRESA PARAMOUNT
ENCANTO

AVISO AL PUBLICO

Después de haber visto una prueba de "SU INTIMO SECRETO", la gran producción de Pathé, toda hablada en español, y que estrenaremos en el elegante Teatro PRADO' en la semana comprendida del 8 al 14 de Febrero, nos atrevemos a recomendar a todo el público habanero, que no se pierda la oportunidad de admirar este gran esfuerzo que nos ofrece la casa Pathé, en su empeño de presentar a los públicos de habla española, algo que sea de su absoluta comprensión.

"SU INTIMO SECRETO" ha sido producida con la cooperación de un grupo de artistas que formaban una Compañía dramática que actuaba en Broadway, y que han hecho de "dobles" magistralmente.

La claridad de las voces es máxima, sin una palabra que se pierda, no se puede pedir más; la técnica de la película, maravillosa; el lenguaje fino y delicado, la presentación lujosa y el argumento, de tanta intensidad dramática, que lo mantendrá en contante excitación.

Nosotros garantizamos, que no puede haber una sola persona que quede descontenta después de haber visto esta film.

Es muy inmportante que llamemos la atención, sobre la necesidad de que todos asistan a las exhibiciones en el TEATRO PRADO, pues será el único lugar donde la exhibiremos por ahora.

Por acuerdo que hemos hecho con la empresa del Teatro, quedan suprimidos todos los PASES DE FAVOR, durante los días de exhibición de esta película.

Medal Film Company de Cuba

***Representantes Exclusivos de* PATHE**

M.E.C.D. 2016

AGUA DE
VIOLETAS
DE CRUSELLAS

De fragancia exquisita y duradera, es tan buena como la mejor importada y cuesta mucho menos. Es ideal para mantener peinado el cabello. Evita la caspa y la descoloración del pelo. Es un producto magnífico a precio muy popular.

Otras aguas, tan buenas como la de Violeta, que fabricamos para la higiene de la cabeza: Agua de Quina—Bay Rhum—Rhum Quinquina y Agua de Verbena.

PERFUMERIA CRUSELLAS
COMP. NACIONAL DE PERFUMERIA

HABANERAS

(Viene de la página SIETE)

MARIA TUBAU

EN EL PRINCIPAL

Obra nueva.

En el cartel del Principal.

Es la que se estrena esta noche, cuyo título original, **Le fleur d'oranger**, ha sido cambiado por el de **¿Debo casarme con mi mujer?** en la traducción.

Fina comedia

En tres actos.

Seguramente impresionará gratamente al público, como ha ocurrido con otras de su autor, Andrés Birabeau, en la presente temporada.

El sutil comediógrafo francés es verdaderamente estimado por su ingenio, penetración psicológica y buen gusto.

María Tubau, que en cada aparición escénica obtiene un nuevo triunfo, desempeña el papel de la protagonista de esta obra.

Mañana tanda elegante.

A las cinco.

A petición de muchas familias a quienes resulta cómoda esta hora, la Empresa ha decidido ofrecer dos tandas elegantes en la semana.

Los miércoles.

Y los sábados.

JOCKEY CLUB

En turno.

Una gran fiesta.

Fiesta del **Jockey Club**, exclusiva de los martes, siempre animada y siempre concurrida.

Para la de esta noche son numerosos los **parties** que tiene concertados el **maitre** Barilly.

Muchos del turismo.

Y de nuestro mundo social.

Como siempre, invariablemente, están a cargo los bailables de la Orquesta de Naddy.

Orquesta de primer orden.

Inmejorable.

Continúa en la página ONCE

Colosal Rebaja
DE PRECIOS EN TODAS LAS EXISTENCIAS
OFRECE
Mathilde Cumont
Antes de la inauguración de su Salón-Exhibición en PRADO 88, pudiendo a la vez aprovechar estos beneficios, odas las damas elegantes en su Sucursal de
PRADO 96

GACETILLAS

CINEMA VERDUN

LA SILLA 13 Y EL PAGANO

Selecto programa pasará hoy por el lienzo del gran teatro Verdun, la matinée comenzará a la una y media con cintas cómicas, más tarde la cinta por Warner Baxter, titulada, Linda, después la grandiosa producción Metro, por Ramón Novarro y Rene Adorée, titulada El Pagano, y por último un gran estreno de la soberbia cinta que tanto éxito ha obtenido, titulada La Silla 13 por Conrad Nagel y Leila Hyams.

La luneta para la matinée costará 10 centavos y por la noche, el mismo programa a base de 20 centavos función corrida.

Mañana: Raptada por Sue Carroll; El Canto Apasionado, por Noah Beery y Calenturas Colegiales, por Colleen Moore.

El jueves, una gran función estrenándose la cinta por Esther Ralston, titulada El Mundo contra Ella.

Para el viernes 7 El Crimen del Estudio, por Neil Hamilton.

Y el domingo 9: El Ferroviario, la última cinta del hombre de las mil caras, Lon Chaney.

74—4 Feb.

USESE
El Jabon Sulfuroso de GLENN
Contiene 33½% de Azufre Puro
Las erupciones de la piel, el sudor excesivo y picadas de insectos se alivian inmediatamente con este jabón agradable y embellecedor, para el uso diario y baño. El mejor
—para conservar
La Piel Suave y Sin Manchas
Algodón estíptico de Rohland, 25 centavos.

SOMBREROS A: $1.00

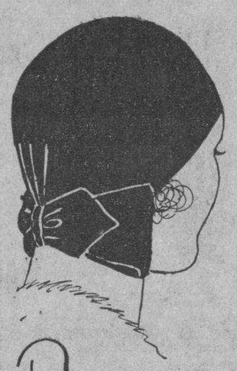

REBAJADOS....!
Mas de 200 modelos, a cual mas fino y elegante
No pierda esta oportunidad.

ALMACENES INCLAN
Hijos de Inclán
AMISTAD 62-AGUILA 95 Y 97 NO HACE ESQUINA

SABANAS VELMA IMPERIALES
VELMA 72 x 90
FABRICA INDUSTRIA 129
PIDALAS EN TODOS LOS ESTABLECIMIENTOS
A 6232
TRAJES Cleverly MADE CLOTHES
FABRICA: INDUSTRIA 129

GACETILLAS

TEATRO CAMPOAMOR

NUEVA TEMPORADA ARGENTINA

En Campoamor, cobijo de la música porteña, templo del tango, se ha iniciado otra temporada argentina, que lo mismo juzgada por los merecimientos del conjunto que durante ella actuará, que por el éxito de la primera función, ha de ser brillantísima.

Triunfalmente ha debutado la Orquesta Bachicha, que deja constaicia, en esa primera oportunidad, de que sus méritos son aún superiores a cuanto se había dicho y que sus posibilidades son bastante más amplias de lo que se ha dado a entender. Si en las composiciones eminentemente cómicas, a las que se vinculan sus creaciones mejores, acierta, en las de características bien distintas y hasta completamente opuestas, se luce también.

Su programa inicial obtuvo la sanción inequívoca del aplauso. Fué variadísimo y tuvo el poderoso aliciente de la novedad.

De él repetirá hoy los más gustados, alternando con los estrenos.

La cinta que, tras la actuación de la Orquesta Bachicha se exhibirá es El Vrimen del Estudio, lo más interesante de su género y en cuyo reparto se leen los nombres de Neil Hamilton, Doris Hill y otros.

Mañana: El Mundo Contra Ella, por Esther Ralston y James Hall.

CINEMA WILSON

El espectáculo predilecto de las familias, por sus comodidades, magnífica ventilación, y por las reglas atracciones cinematográficas que a diario se estrenan a base de función corrida de 2 a 7 p. m., y de 8 y media a 11 y media p. m., rigiendo los precios de 10 centavos niños y 20 centavos mayores.

Para hoy, magnífico programa especial, con la comedia Misceláneas y las atracciones, "Arco Iris", regia super producción joya, interpretada por Eddie Dowling y Francis Darro; y Matrimonio Moderno, super atracción especial, de la First National, interpretada por Betty Bronson y Alex B. Francis.

A las 5 y cuarto p. m., la comedia Misceláneas; y la regia super producción joya clásica, interpretada por Eddie Dowling y Francis Darro, tituladas: Arco Iris.

Por la noche, el mismo programa de la matinée.

Mañana: Esta Noche a las Doce!, por Madge Bellamy y George Lewis y A Caza del Marido, por Bessie Love y Tom Moore.

Jueves 6: Cristina, por Janet Gaynor y Charles Morton.

Viernes 7: Dichosas Vacaciones, por Dorothy Mackaill y Jack Mulhaill.

Sábado 8: Venus, por Constance Talmadge.

Domingo 9: Su Buena Estrella, por Janet Gaynor y Charles Farrell.

66—4 Feb.

CINEMA RIVIERA

HOY: VENUS, POR CONSTANCE TALMADPE

Para las tandas de las 5 y cuarto, 8 y cuarto y 9 y tres cuartos, se estrena la grandiosa producción Vitaphone, interpretada por la bella estrella Constante Talmadge, titulada: "Venus".

En las mismas tandas se exhibe El Noticiario Metro No. 125, y la interesante variedad Vitaphone, Waring's Pennsylvanians, famosa Orquesta en varios números.

Mañana miércoles, se estrena la super producción interpretada por Charles Garner, que se titula Waterloo.

El jueves se estrena la producción Movietone interpretada por un reparto especial de estrellas titulada Casa-producción de la Metro VitapXhone

Sl sábado se estrena la grandiosa Cos en Hollywood, interpretada por Greta Garbo y Nils Asther, titulada Las Mujeres son Siempre Mujeres.

El domingo gran matinée a la 1 y media, exhibiéndose las cintas: El Impetuoso, por Buck Jones y Su Buena Estrella, Movietone, por Charles Farrell y Janet Gaynor.

Los días 10 y 11 se estrena la cinta de Jack Mulhall y Patsy Ruth Miller titulada Cama Para Dos.

Pronto las producciones Luchando por la Patria, El Crimen del Estudio por Neil Hamilton y Viva el Peligro por Harold Lloyd. (Véala sincronizada).

72—4 Feb.

CINEMA INGLATERRA

El más cómodo y ventilado cinema, el que mejores producciones estrena a diario a base de función corrida de 2 a 11 y media p. m., rigiendo los precios de 10 centavos niños y 20 centavos mayores.

Para hoy, colosal programa especial, con la comedia "De Visita", por Buckmus y las atracciones: Esta Noche a las Doce! sensacional y emocionante super producción joya de la Universal, interpretada por Madge Bellamy y George Lewis; y A Caza del Marido, estupenda super comedia joya interpretada por Bessie Love y Tom Moore.

A las 5 p. m., la comedia De Visita por Snokmus y la regia super sensacional y misteriosa producción Esta Noche a las Doce.

Por la noche, el mismo programa de la matinée.

Mañana: El Paso que Mata, super producción joya'

Sábado 8: Venus, por Constance Talmdge.

Domingo 9: Su Buena Estrella, por Janet Gaynor y Charles Farrell.

La próxima semana, Las Mujeres son Siempre Mujeres por Greta Gabo y Nils Asther y Casados en Hollywood cantada por el tenor Parcia Coronel y la tiple La Cosgalla.

67—4 Feb.

TEATRO ALHAMBRA

Asistiremos esta noche al teatro "Alhambra" como siempre que hay estreno. Es el turno de Mary Elisa la Mulata en Camisa, obra sincronizada en un acto y doce cuadros y presenciaremos un nuevo triunfo de sus actores Viloch, "Pepín" Rodríguez y Rockermann, que colaboran felizmente para el teatro vernáculo con méritos elogios del público y de la crítica.

Para esta obra hay nuevas y lujosas decoraciones obra del pincel de Antony.

En su interpretación figuran otros artistas de la compañía de Alhambra. Este estreno será en la segunda tanda.

Para llenar las otras dos se ha dispuesto que sea en la primera tanda El Ultimo Llanto, sutil producción de Carlos Robreño, tema de la gran película de Al Jolson. Y para la tercera tanda subirá al palco escénico Por una Mala Mujer, donde luce como siempre sus magníficas facultades de actor el simpático Regino que hace de su papel una verdadera creación.

Muy pronto será Karikato, sainete revista de Julito Díaz el estreno que nos ofrecerán para cumplir sus promesas de variar el cartel.

El programa como sigue:

En la primeratanda: El Ultimo Llanto.

En segunda tanda: estreno, Mary Elisa la Mulata en Camisa.

En tercera tanda: Por una Mala Mujer, éxito de Regino.

73—4 Feb.

BAZAR INGLES
LOPEZ Y RIO, S. en C.
GALIANO 72
ESPECIAL
PAÑUELOS DE TERCIOPELO, LAME y TISU. Los de $20.00 y $22.00, a $9.00, $10.00 y $12.00

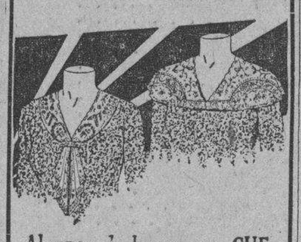

Algunos de los nuevos CUELLOS recibidos. Vea nuestra inmensa colección. Precios populares.

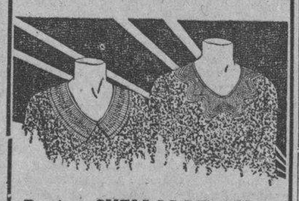

Bonitos CUELLOS DE GOLA, muy de moda, DESDE 25 CTVS. LA VARA
Gran variedad de ENCAJES para ropa interior, CANESUES para ropones, y APLICACIONES.
ENCAJES DE SEDA en todos los anchos y colores.

GRAN CINE UNIVERSAL

Colosal programa ofrece hoy martes 4, el ventilado salón de Egido y Monte.

Función corrida de 1 a 6 y de 6 y cuarto a 11.

Estreno de la aventura 5 de Estudiantiles 1930 por George Lewis, titulada "Valor Deportivo".

Estreno de la película del Oeste en ocho actos, por Richard Arlen, titulada Venganza Minera.

La Universal presenta a Jack Dangherty, en el episodio 4 de la gran serie en diez episodios, titulada La Isla de los Duendes.

Estreno de la producción en nueve actos, por Lily Dagover, titulada Juguetes de una Reina.

Precios de 1 a 6 y de 6 y cuarto a 11: 10 centavos.

Mañana miércoles: La Victoria al Revés, La Hija del Lobo Solitario y Dichosas Vacaciones.

Jueves 6 Una Revista; El Cuadro Dramático; La Muchacha del Oeste y La Mascota del Circo.

Viernes 7: Desafío Aéreo, Una Revista; El Paso del Ocaso; El Caso Drake y el episodio 7 de la Isla de los Duendes.

77—4 Feb.

GACETILLAS

TEATRO MARTI

Esta noche última representación de LA PARRANDA, con una gran función en honor de sus autores. Mañana: Beneficio de Enriqueta Sierra

Esta noche se le dará en Martí, definitivamente, la última representación a la triunfal zarzuela de Fernández Ardavín y el maestro Alonso, LA PARRANDA.

Con la de esta noche se cumplen las veinticinco representaciones consecutivas de esta obra, y la Empresa, en sus "bodas de plata", dedica la velada a los autores del mayor éxito de la presente temporada.

Se efectuará un gran acto de concierto con los números más populares y más gustados de las obras del maestro Alonso, por las principales partes de la Compañía.

A pesar del carácter extraordinario de esta función no se alterarán los precios que rigen desde comienzos de esta temporada, a séase a base de un peso, luneta y entrada.

Mañana hay otra función extraordinaria a beneficio de una artista cubana de grandes méritos: Enriqueta Sierra.

El programa combinado no puede ser más atractivo y lo componen: el primer acto de LA PARRANDA, la reposición de la admirable zarzuela de Echegaray y el maestro Caballero GIGANTES Y CABEZUDOS; y un gran acto de concierto por las estrellas del conjunto del teatro de las ciento y pico de puertas. Entre estos números de concierto figura uno muy importante: el del vals CONCHITA, original del maestro Severo Muguerza, que lo ha dedicado a la primera tiple del Martí Conchita Panadés y que ella misma estrenará esa noche.

Desde hace días están a la venta las localidades para esta función, a base de $1 50 luneta y entrada; y a juzgar por la demanda puede predecirse que el lleno mañana será desbordante.

El viernes un grandioso acontecimiento teatral: el estreno de la hermosa zarzuela del maestro Balaguer, AL DORARSE LAS ESPIGAS, que sirve para reaparición del notabilísimo tenor Marcelino del Llano, que vuelve al Martí a reconquistar aquellos lauros que tan bien ganó al comienzo de la temporada.

Junto con Marcelino del Llano figuran en el reparto de esta hermosísima zarzuela, Conchita Panadés, Blanquita Bárcena; Emilio Aznar y Amadeo Llauradó.

Próximamente LA DEL SOTO DEL PARRAL, de los maestros Soutullo y Vert, autores de La Leyenda del Beso.

80 1d 4 F

NEPTUNO

Juguetes de una Reina

En la matinee o tanda continua desde las ocho y media hasta las siete p. m. se exhiben en Neptuno hoy las producciones Juguetes de una Reina por Lily Dagover y La Ciudad del Escándalo por Barbara Bedford.

Luneta veinte centavos entrando antes de las cuatro y 30 centavos después de esta hora.

En la tanda de las ocho y media se exhibe La Ciudad del Escándalo por Barbara Bedford. Luneta 20 centavos.

En la tanda elegante de las nueve y media Juguetes de una Reina, super producción francesa por Lily Dagover. Luneta 30 centavos toda la función desde las ocho p. m.

Mañana en función extraordinaria Adoración por Billie Dove y Antonio Moreno; La Carta por Jean Eagles; Matrimonio de prueba por Norman Kerry.

Salvador y Consuelo Quirós el jueves

Los cancioneros mexicanos del MEXICO TIPICO Salvador y Consuelo Quirós y el famoso maestro Tacoa, rapsodista humorista musical, se presentarán en todas las tandas del jueves y viernes próximo.

Vitaphone y Movietone

Para la próxima semana se anuncia la inauguración de la temporada de películas sonoras en Neptuno — el equipo de Vitaphone y Movietone que se está instalando es de la marca Western Electric igual a los instalados en los teatros Encanto y Fausto de esta capital—El sistema de tandas así como los precios no serán alterados. Mañana se anunciará la película con que se inauguran el Vitaphone y Movietone de Neptuno.

69 1d 4 Feb.

TEATRO ENCANTO

LA CARTA

Un estreno de magnos y poderosos atractivos, soberbia adaptación cinematográfica del prodigioso drama de Somerset Maugham, señala para hoy en sus turnos de costumbre el elegante teatro de nuestras mejores familias: La Carta, uno de los grandes triunfos artísticos de la temporada, realzado por cuantos pudiere destacar las mejores y más notables producciones de la pantalla.

Jeanne Eagels, la maravillosa actriz que cuando alcanzaba a conquistar los lauros más halagadores de la afición fuera sorprendida por la muerte en plena jornada de triunfo y de esplendor escénico, es la protagonista de esta magnífica cinta de la Paramount Pictures con el concurso de O. P. Heggie y un reparto de estrellas.

Valorizada por sus méritos extraordinarios La Carta difunde, pues, su magnificencia indiscutible en el programa de la función de hoy, conjuntamente con una revista Paramount de actualidades mundiales y sugestivos números de itaphone.

V 67—1Feb.

CINE CUBA

HOY: EL TRUENO, POR GEORGE BANCROFT

Un programa repleto de atractivos en el que figuran dos grandes producciones, prometen para hoy martes, en el concurrido y cómodo cinema de la calle Suárez.

A las cinco y cuarto y a las ocho y cuarto, dan comienzo las funciones exhibiéndose la comedia por Star Laurel y Oliver Hardy titulada Costipados, con las atracciones La Hora Fatal, por Anita Stewart y El Trueno, por George Bancroft.

Los precios son populares.

Mañana miércoles: Volga, Volga, cantada por Galindo y Coro.

Jueves 6: Waterloo el espectáculo de los espectáculos.

Viernes 7: El Ultimo Canto, cantada por Galindo.

Sábado 8: El Mundo Contra Ella por Esther Ralston.

Domingo 9: El Ferroviario, por Lon Chaney.

78—4 Feb.

Nuevo Remedio que Suprime los Ataques de Epilepsia

NUEVA YORK, (E. U. A.)—Acaban de recibirse aquí noticias alentadoras sobre los asombrosos resultados obtenidos con un nuevo remedio en las Colonias de Epilépticos. Los casos de ataques más pertinaces, casos en que se había perdido toda esperanza, ceden rápidamente ante este sencillo e inofensivo tratamiento, el cual no convierte a los pacientes en adiptos a la medicina. Las personas interesadas deben solicitar un folleto GRATIS en que se explica este nuevo tratamiento de resultados garantizados, dirigiéndose a The Renesol Laboratories, Dpto. 48A 509 Fifth Avenue, Nueva York, E. U. A. Escriba hoy mismo, mencionando el nombre de este periódico. Anuncio.

¡GRAN OPORTUNIDAD!

Juego de COPAS y VASOS de CRISTAL FINO, color VERDE NILO, de tonalidad exquisita.

Se compone de:
6 copas para agua
6 „ „ vino
6 „ „ champagne
6 „ „ jerez
6 „ „ licor
6 vasos para cerveza

¡36 PIEZAS en $6.00!

Lista de Objetos para USO FAMILIAR

Se trata de artículos finos, MUY UTILES, de los cuales DESCONTINUAMOS los modelos.
CUBIERTOS de PLATA, estupenda oferta A LA QUINTA PARTE DE SU VALOR.
VAJILLAS de PORCELANA y LOZA, decoradas, muy finas, A LA QUINTA PARTE DE SU VALOR.
COPAS y VASOS, de CRISTAL FINO, GRABADO, sensacional oferta: a 15 y 20 cts.

Vea Nuestras Vidrieras. Tenemos en exhibición estos artículos

El Palacio de Cristal
Objetos de Arte, Locería y Cristalería
Neptuno y Campanario, Teléfono: A-0315
AGJ 1-5698

La ciencia curativa moderna en las enfermedades de la sangre

Clavos - Forunculos Enfermedades de la piel

Dolores - Gota Reumatismos

Males de piernas varices flebitis

Enfermedades de la piel, Clavos, Forunculos, Ulceras y eczemas varicosos, Varices, Flebitis, Reumas, Arterio-esclerosis, Accidentes de la mujer.

Tambien es al Sr. Richelet a quien debemos acudir en el tratamiento de las afecciones de la sangre y de la diatesis artritica. El immenso y humanitario alcance de sus trabajos se manifiesta ya claramente por sus resultados en el tratamiento del eczema, del acné, de la herpe, de la sicosis soriasis, eritema, y comezones, que no resisten a una accion rectificadora como la suya. Y donde el metodo del Sr. Richelet obtiene victoria completa es en la reduccion y desaparicion de las hemorroides y varices, en cerrar y cicatrizar viejas ulceras varicosas o bien en combatir estados reumaticos y gotosos, lumbago y ciaticas rebeldes. Hasta la esclerosis cede a su poder incomparable y numerosos enfermos casi invalidos han sido salvados y devueltos a su actividad normal. Las mujeres en particular y sobre todo en la crisis de la edad le deben el equilibrio de una perfecta circulacion que las pone en estado de defenderse ennergicamente contra los fibromas o tumores; amenudo ocasionados por fenomenos congestivos tan graves como dolorosos. Conocido ya en el mundo entero bajo el nombre de

DEPURATIVO RICHELET
o la cura de "rectificacion" sanguinea

este feliz descubrimiento se ha granjeado immediatamente la simpatia de todos los medicos y enfermos quienes sean convertido en otras tantos fervientes progagandistas, esforzandose con preciosos testimonios de gratitud, que puedan comprobarse, en enseñar a los que sufren de la sangre y diatesis artritica, como pueden quedar libres de sus dolencias.

De venta en todas las buenas farmacias y droguerias.
Laboratorio Richelet de Sedan, r. de Belfort Bayonne (Francia)

M.E.C.D. 2016

ACCIONES-BONOS

ANTES DE COMPRAR O VENDER PIDAME TIPO Y AHORRARA DINERO

JULIO B. FORCADE

Miembro de la Bolsa de la Habana

Oficinas: Edificio "La Cubana", 314
Aguiar y Lamparilla.—Teléfono A-4983

RADIO Y ELECTRICIDAD

A Cargo de Alberto Giró

TRASMISIONES PARA HOY
Estación C M W

11 a. m.: Programa Philips.
11.15 a. m.: Max Factor.
11.30 a. m.: Clase de Inglés.
12 m.: Hora Radio Victor como sigue:
1—Ingénuamente. Fox Trot. Carabelli y su Jazz Band.
2—El Burro. Punto Cubano. Agustín Calderón.
3—El Valle del Amor. Bolero. A. Fernández y R. A. Martí.
4—El Fiel Enamorado. Son. Sexteto Matamoros.
5—Ingrata. Bolero Son. Ronda Lírica Oriental.
6—Preciosilla. Paso doble. Joaquina Carreras.
7—En la Vía. Tango. Rosita Quiroga.
8—Lezginka. Danza Nacional Rusa. Orquesta de Kirilloff.
9—Cantos Favoritos del Libro de Oro. Orquesta Victor, bajo la dirección de Nat Shilkret.
10—Me Odias? Fox trot. Orquesta Victor bajo la dirección de Nat. Shilkret.
11—La del Soto del Parral. Los Enamorados. Orquesta.
12—Suena, Guarachita, Suena. C. Burguete, Menéndez y Elósegui.
13—El Paralítico. Sin. Trío Matamoros.
14—El Romerillo. Son. Sexteto Habanero.
15—Lamento Africano El Cafetal. Margarita Cueto.
16—Josefita. Orquesta Internacional con estribillo por Zamudio.
1 p. m.: Programa Lima.
1.15 p. m.: La Casa Grande.
6 p. m.: Programa La Moda.
6.15 p. m.: Lima.
7.30 p. m.: Repetición de la Clase de Inglés.
8 p. m.: Avance de noticias del DIARIO DE LA MARINA.
8.15 p. m.: Programa Chateau Madrid.
8.30 p. m.: Programa desde el Estudio.
9 p. m.: Concierto Radiotron R. C. A.
—Programa que ofrece la Radio Victor Company, Inc., y sus distribuidores en Cuba, las Westinghouse Electric Int. Co., y que ejecutará el Cuarteto C M W.
1—Tosca. Fantasía. Tavan.
2—Solo de Violoncello. Por Alberto Roldán.
3—Chacone. Durand.
4—El Mirlo Blanco. Demare.
5—Among The Lilies. Frey.
6—Canción Arabe. Solo de Violín por Zertucha.
7—Czardas No. 1. Michiels.
8—Romance de la Estrella. Wagner.
9—Yo Te Amo. Vals. Waldteufel.
El Cuarteto C M W, lo integran los profesores señora Caragol de Núñez, pianista; señorita Consuelo Martínez, flautista; señor Casimiro Zertucha, violín y señor Alberto Roldán, violoncello.

Estación C M B Z
292 M. 1060 Kc.
Trasmitirá los siguientes programas de la Radio Victor:
De 3 a 3.30 p. m.: Risas y Lágrimas. Paso doble.
La Seña Robustiana. Schottis.
Pobre Mascarita. Tango.
Yo Te Recuerdo, Madre. Vals.
Mis Tristezas. Solo de Piano.
Vals en Re Remol. Piano Solo.
Caperucita. Vals.
Alma Latina. Fox.
De 3.30 a 4 p. m.: Hora bailable. Danzones Tangos Argentinos y Fox trots.
De 4 a 4.30 p. m.:
Me Odias, Criolla.
Jardín Azul. Vals.
Entra sin Miedo, Negra. Diálogo.
Sin Luz. Monólogo.
Canto Siboney. Danza.
A Una Ola. Vals.
Dorothy. Piano Solo.
The World is Waiting. Piano Solo.
De 4.30 a 5 p. m.: Bandas (Selecciones).
De 6 a 7 p. m.: Hora Radio Victor a cargo del Trío Clásico Victor, con el siguiente programa:
1—Chant Sans Paroles. Tschaikowsky.
2—Carf Dance. Chaminade.
3—Traumerl. Cello Solo, cShumann.
4—Serenata. Pierne.
5—Rigoletto. Cuarteto. Verdi.
6—Reve Du Brasil. Violín Solo. J. White.
7—Douce Souvenance. Vals. Waldteufel.
8—Spring Song. Mendelssohn.
9—La Bayamesa. Canción. Sindo Garay.
De 9 a 10 p. m.: Hora Radio Victor con un selecto programa bailable:

Estación C M B C
338 Metros. 887 Kc.
De 8 a 9 p. m.: A cargo del profesor Ramón Moreno.
Hora Clásica.
Inter Eve. Romance.
The Little Jorobretae. Melodía.
Water Spirittles. Romance.
Botero del Volga. Melodía.
The Desert Caravan. Intermezzo.
Tulips. Melodía.
Corazones y Flores. Melodía.
Bowls of Pensies. Melodía.
De 9 a 11 p. m.: A cargo del profesor Mario Alvarez, con la Orquesta de la Estación C M B C.
Programa bailable.

Estación C M X
San Lázaro 99. Habana.
Trasmitirá de 9 p. m. a 2 a. m.

Estación C M Q
Rogamos nos remitan programas.

Estación W L W.
Crosley Radio Corporation.
Cincinnaai, Ohio.
7 p. m.: Tommy Christan y su Orquesta.
7.15 p. m.: Tony's Scrap Book.
7.30 p. m.: Seth Parkers Old Fashioned Singing School.
8 p. m.: The werk Bubble Blowers: Theme: Im Forever Blowing Bubbles. Beside An Open Fireplace.
Do Ya Love Me.
Violin and Piano: Roses of Picardy. Sally Sfrections.
Song of the Bayou.
Collegiate Sam.
8.30 p. m.: Around the worl with Libby (N B C).
9 p. m.: Johnson and Johnson (N B C).
10 p. m.: Programa a cargo de la Banda Amco, dirigida por Frank Simon.
11 p. m.: Chime Reveries. Wm. C. Stoes, director.
1—Theme: Midnight Bells.
3—Fantasie: The Maiden of Perth. De Bizet.
3—On wings of Song. Mendelssohn.
4—Three Rumanian Folk Dances. Bela Bartok.
5—Violin and Piano: Sonata In D. Veraccini.
6—Reverie. Debussy.
7—Dance. Debussy.
8—Córdoba. Albeniz.
9—Tango In D. Albeniz.
12 m.: Boheme. Scene Pittoresque). Massenet.
12 m.: Tommy Christian y su Orquesta.
12.30 a. m.: Variety Hour.
1—Instrumental Trio: Darktown Sarutters Ball.
2—Vocal Duo: Im Following You.
3—Vocal Solo: Sweetheart we need each other.
4—Hawaian Guitar Solo: Mighty Lak' A Rose.
5—Vocal Trio: Where you Are.
6—Monologue.
7—Vocal Duo: Im Riding On a Sumbeam.
8—Instrumental Trio: Whispering.
1 a. m.: Thirteenth Hour Insomniacs.
2 a. m.: Buenas noches.

Mercado de Acciones

NUEVA YORK, Febrero 3. (AP).—Los esfuerzos para ampliar el alza de las cotizaciones se vieron frustrados por la baja en los mercados de artículos de primera necesidad. Los alcistas lograron que una larga lista de divisas ganarán de 1 a 6 puntos en las primeras transacciones, pero la baja del trigo y del maíz aparentemente estimularon la liquidación de acciones por parte de los especuladores del centro Oeste, que trataron de proteger el margen de ganancia en los mercados de granos.

La mayoría de las ganancias de los primeros momentos mermaron o desaparecieron, y una larga lista de emisiones cerró con bajas netas de 1 a 8 puntos. El total de ventas no ha llegado a 3,800.000 acciones.

Las acciones ferroviarias ofrecieron la mayor resistencia de venta, estableciendo el indice de las veinte divisas más importantes un nivel alto par ael año. New York & Harlem, que lograron una ganancia espectacular de 105 puntos, durante la semana pasada, subió 19 puntos más a 324, perdió terreno bajando a 275 y después avanzó a 279 cerrando con una baja neta de 26 puntos.

El efecto alcista de las noticias relacionadas con la actividad en la industria del acero desapareció en parte. Las comunes de la United States Steel establecieron un nuevo máximo a 185, bajó a 181 y cerró a 182 con perdida neta de 2.1|2 puntos. Youngstown and Tube perdió 6 1|4 puntos.

Las acciones de cobres tuvieron demanda debido a las noticias de expansión en esa industria.

Las ultimas ventas se dirigieron principalmente contra las emisiones especulativas, entre ellas Simmons, J. I. Casa y Columbian Carbón, que han sido favoritas. Las bajas netas en este grupo fueron de 6 a 8 puntos.

El interés del dinero estuvo firme a 4.1|2 por ciento todo el día.

La Bolsa de Nueva York anuncia una baja de $4,742,208 en los préstamos a los corredores durante el pasado mes.

Mercado de Café

NUEVA YORK, Febrero 3. (AP).—El mercado de futuros en café estuvo hoy más bajo con ofertas relativamente pequeñas que pueden haber sido promovidas por el disgusto que causa el comportamiento del mercado de Río. Los contratos del siete abrieron con baja de 4 a 8 puntos y cerraron de 9 a 19 puntos y ventas de 6.000 sacos. Santos abrió de 4 a 6 puntos más bajo y cerró con baja neta de 8 a 20 puntos y ventas de 11.000 sacos.

Cotizaciones de cierre:

Río: Marzo 8.49; mayo, 8.08; julio, 7.82; septiembre, 7.70 y Diciembre, 7.58.

Santos: Marzo, 13.12; mayo, 12.22; julio, 11.62; septiembre, 11.32; y diciembre, 11.08.

Río del 7 se cotizñ de 10.1|4 a 101|2 y Santos de 14.3|4 a 15.1|4.

Colegio de Corredores

Cotización oficial del día 3 de Febrero

	Tipos
E. Unidos cable	Par
E. Unidos vista	1/32 D
Londres cable	4.86 3/4
Londres vista	4.86 1/8
Londres días vista	——
París cable	3.93
París vista	3.92 3/4
Bruselas vista	13.93
España cable	13.28
España vista	13.27
Italia vista	5.24
Zurich vista	19.30
Hong Kong vista	39.50
Amsterdam vista	40.12 7/8
Copenhague vista	——
Christianía vista	——
Estocolmo vista	——
Montreal vista	——
Berlín vista	——

Mercado de Algodón

Al cerrar ayer el mercado de New York se cotizaba el algodón como sigue:

Enero	16.75
Marzo	15.96
Mayo	16.20
Julio	16.41
Octubre	16.58
Diciembre	16.73

Compañía Territorial, S. A.
Cuba Núms. 76 y 78

Por acuerdo de la Junta Directiva de la Compañía Territorial S. A. se cita a los señores Accionistas para la Junta anual, que ha de celebrarse el día 14 del próximo mes de febrero, a las tres de la tarde, en las Oficinas de la Compañía, calle de Cuba núms. 76 y 78 altos.

Habana, 27 de Enero de 1930.

Claudio G. MENDOZA, Secretario.

Bolsa de New York

NEW YORK, feb. 3 (A. P.)
ACCIONES: 3.798.430
BONOS: $9.460.000
CAMBIOS: $841.000.000

COTIZACION DE LA PESETA

La peseta española se cotizó ayer al cierre de mercado a razón de

7 PESETAS
51.87
POR DOLLAR

COTIZACION DEL FRANCO

El franco francés se cotizó ayer al cierre del mercado a razón de

25 FRANCOS
44 CENTIMOS
POR DOLLAR

Mercado de Azúcar

NUEVA YORK, Febrero 3. (AP).—El mercado del crudo estuvo facil, lo que es posible se deba a la confirmación de una venta, hecha el sábado, de 10,000 sacos de Puerto Rico, entrega el 19 de Febrero, a la Nacional, a 3.67 centavos. Hubo uno o dos cargamentos de Puerto Rico, pronto embarque, disponibles por la mañana a ese precio y algunos lotes para entrega en la primera quincena de Febrero a 3.64 centavos. En total se ofrecieron unas 30,000 toneladas de azucares libres de derechos, la mayoría a 3.71 centavos. Por la mañana Arbuckle y la National compraron cada una 10,000 sacos de Puerto Rico, entrega inmediata, a 3.64 centavos y se tiene entendido que hubieran adquirido más azúcar a ese precio, pero después de anunciarse que la Agencia Unica de venta en Cuba pensaba alterar el precio en sentido de alza, los vendedores se retiraron. Los compradores no mostraron marcado interés. Circulan noticias de que una refinería pagó 3.71 centavos por un cargamento de Puerto Rico.

Los mercados del terminales azucareros de Londres y del Continente están flojos y el mercado local de futuro stambién comenzó fácil la sesión de hoy. Abrió con baja de 1 a 2 puntos y por la mañana perdió nuevo terreno por ausencia de negocios. Cerró la sesión, sin embargo con alza neta de 1 a 2 puntos y ventas de 19,000 toneladas.

Mes	Abre	Alto	Bajo	Cierre
Feb	—	—	—	177
Mar	179	182	177	181
Abr	—	—	—	—
May	189	192	187	191
Jun	—	—	—	—
Jul	197	200	196	199
Aug	—	—	—	—
Sep	205	208	204	207
Oct	—	—	—	209
Nov	—	—	—	—
Dec	211	216	211	214
Jan	212	216	212	215

El mercado del refino carece de novedades. Los nuevos negocios siguen careciendo de importancia y las cantidades que se retiran del azúcar contratado son bastante importantes. Se ofrece granulado de segunda mano de 5.10 a 5.15 centavos según clase y destino.

Mercado L. de Azúcar

El Comité Ejecutivo, de la Agencia Cooperativa de Exportación de Azúcar, en sesión celebrada ayer, acordó que después del miércoles 5 de los corrientes el precio para el azúcar crudo con destino a los Estados Unidos, será de 2 1/16 centavos libra costo y flete.

—Ha comenzado la molienda el Central "Puerto", en la Provincia de Matanzas. Muelen hasta la fecha 150 Centrales Azucareros.

A la apertura del mercado Americano de Azúcar, se reportó una venta efectuada el sábado consistente de diez mil sacos de Puerto Rico,, a 3.67 centavos equivalente a 1.29/32 centavos costo y flete, para llegar en Febrero 19, a la Refinería National Sugar.

—El mercado abrió ayer quieto, con azúcares de Puerto Rico, ofrecidos al equivalente de 1.29/32.

—Más tarde el mercado presentaba mejor tono con posible interés por parte de compradores al precio de 3.67 o al equivalente de -.29/32 costo y flete.

—Hasta la hora del cierre se habían reportado las siguientes ventas: diez mil sacos de Puerto Rico al equivalente de 1.7/7 costo y flete, para llegar segunda quincena de Febrero, a Arbukle Bross.

—Diez mil sacos de Puerto Rico, a 1.7/8 costo y flete, pronto embarque a la Nathional Sugar Refg.

—En la Bolsa de Azúcares futuros se vendieron 19,250 tonelalas.

—Con tono débil estuvo el Mercado de Londres.

—La carta de apertura recibida por los señores Mendoza y Co., dice lo siguiente:

"La incertidumbre reinante acerca de la posición del Vendedor Unico en el mercado, por el momento al menos, constituye el principal factor de perturbación y desasosiego. Nada hubo en las noticias recibidas del sábado a esta parte, que pudiera influir en el mercado. Respecto a la versión, recientemente propalada, de que Cuba y Java se proponían cooperar en restringir la producción o bien ha caído en el olvido o las negociaciones han quedado reducidas a nada. Mientras no se aclare la situación en Cuba es difícil que tengamos otra cosa que un buen mercado profesional que se mueve según cambia la impresión general en favor o en contra.

Carta de cierre:

La noticia de que el Vendedor Unico se proponía elevar el miércoles su precio a 2.1/16 centavos costo y flete no ejerció influencia alguna en el mercado de azúcares para entrega futura, fuera de una momentánea racha alcista habida por la mañana y debida a las compras de Septiembre hechas en escala ascendente por una casa relacionada con intereses productores. La influencia de esas compras fué puramente momentánea y el mercado estuvo hasta la hora del cierre muy quieto y escasamente más que sostenido.

Antes de darse la noticia de la elevación del precio por Cuba, los tenedores de azúcares libres de derechos pudieran haber vendido a 3.67 o acaso a 3.64, pero se retiraron, y desde las ventas de partidas hechas a 3.64 a dos refinadores locales no volvió a registrarse ninguna transacción.

Por el momento, los refinadores no parecen estar dispuestos a seguir el alza del mercado.

Ultimo Balance del Banco del Canadá

En casi todos los diarios de importancia de los Estados Unidos y de la Confederación del Canadá se ha acogido en sus columnas la noticia de verdadera trascendencia en los círculos bancarios del mundo de que el Royal Bank of Canadá se ha colocado a la vanguardia de los Bancos de estos Dominios. Publican esos periódicos extranjeros el último Balance de Noviembre 30 de 1929, del citado Banco, cuyo activo total es de $1,001.442,741, habiendo un aumento de $92.046,856 sobre el Balance de 1928.

El Banco del Canadá, durante el año aumentó su capital pagado en $5.000,000 o sea $35 millones y el Fondo de Reserva alcanza ahora la misma cifra de $35.000,000.

He aquí extractado el Balance en cuestión:

1929:

Capital	$	35,000,000
Fondo de Reserva	„	35.000,000
Activo Total	„	1,001.442,941
Valores realizables	„	409.375,965
Efectivo	„	187.632,114
Prest. comerciales	„	511.589,762
Depósitos con interés	„	391.380,470
Depósitos sin interés	„	180.707,298
Saldo de utilidades	„	3.574,151

1928:

Capital	$	30.000,000
Fondo de Reserva	„	30.000,000
Activo Total	„	900.395,885
Valores realizable	„	398.862,085
Efectivo	„	180.321,670
Pést. comerciales	„	439.962,619
Depósitos con interés	„	523.651,908
Depósitos sin interés	„	183.814,937
Saldo de utilidades	„	2.361,035

Bolsa de la Habana

Cotización oficial del día 3 de Febrero

BONOS Y OBLIGACIONES

	Comp.	Vend.
República de Cuba 1904 Speyer	100½	—
República de Cuba 1905 Deuda Interior	95	99
República de Cuba 1909 4 1|2 por 100	93	97
República de Cuba 1914 Morgan	100	—
República de Cuba 1917 Puertos	98	102
República de Cuba 1923 5 1|2 por 100	100¼	103
Aymto. de la Habana: 1a. hipoteca	102	105
Aymto. de la Habana: 2a. hipoteca	101	104
Banco territorial	70	—
Calzado	—	—
Cervecera	101¾	103
Cervecera (Obligaciones no hipotecadas)	89	95
Ciego de Avila	—	—
Curtidora	—	—
Gas	108	—
Havana Electric (Consolidados)	84	87
Manufacturera	15	20½
Matadero	—	—
Nueva Fábrica de Hielo (bonos)	100½	104
Papelera Serie A	101	105
Papelera Serie B	83	92
Teléfono	88	95
Unidos	62	87
Edificio La Metropolitana (S. A.)	96	101
Jarcia Matanzas	95	100
Iron Beer (Obligaciones no hipotecadas)	—	—
Havana Electric (Obligaciones)	67⅝	70
Bonos Centro Asturiano de la Habana	100	103
Bonos Hipotecarios Moderna Fábrica de Ladrillos	85	—

BONOS: Empréstito seriado de la República de Cuba. Morgan 5½ por 100. 1927.

	Comp.	Vend.
Serie C. 1930	97¼	—
Serie D. 1931	97¼	—
Serie E. 1932	97¼	—
Serie F. 1933	97	—
Serie G. 1934	97	—
Serie H. 1935	97¼	—
Serie I. 1936	97¼	—
Serie J. 1937	97¼	—

Certificados Serie 5½

	Comp.	Vend.
Obras Públicas, Diciembre 31 de 1931	97	—
Obras Públicas, Junio 30 de 1932	97	—
Obras Públicas, Diciembre 31 de 1932	97	—
Obras Públicas, Junio 30 de 1933	97	—

ACCIONES

	Comp.	Vend.
Agrícola	—	—
Banco Territorial	35½	—
Banco Territorial benef.	2	—
Panco de Préstamos sobre Joyería	—	—
Cervecera	205	—
Cuba Cane pref.	1½	—
Cuba Cane comunes	⅜	—
Cuba R. R.	—	—
Curtidora	—	—
Havana E. Railway Co. preferidas	72¼	74
Havana E. Railway Co. comunes	8⅝	9½
Jarcia preferidas	86	94
Jarcia comunes	14½	21
Licorera comunes	4¾	—
Lonja preferidas	90	—
Lonja comunes	100	—
Manufacturera pref.	6	10
Manufacturera com.	2½	8
Naviera pref	64½	68
Naviera comunes	8	10
Nueva Fábrica de Hielo	300	—
Nueva Fábrica de Hielo, benefs	98¼	101
Perfumería pref	40	60
Perfumería comunes	4	10
Pesca preferidas	105	—
Pesca comunes	25	—
Teléfono pref.	104½	106½
Teléfono comunes	141	—
Unidos	25	27
Ferrocarriles Consolidados de Cuba (preferidas)	55	—
Union Oil	20	21
Metropolitan Auto	—	—
Fábras y Jarcia	73½	—
Fábras y Jarcia (Sindicadas)	75½	—
Matadero	—	—
Compañía de Seguros La Mercantil	115	—

La Cosecha de Papas

En el día de ayer, los señores Antonio Portuondo, Ernesto Sánchez Estrada y Cecilio Aguiar, Director de Agricultura, Jefe e Inspector Oficial 5o., de la Sección de Sanidad Vegetal, respectivamente, hubieron de visitar distintas plantaciones de papas, en la provincia de la Habana observando que los cosecheros del expresado producto, vienen atomizando sus campos, con el Caldo Bordelés, conforme a las indicaciones dadas por la Sanidad Vegetal, estimándose la presente cosecha, paroximadamente, en 1.000.000 de quintales. Los funcionarios de la Secretaría de Agricultura pudieron comprobar la bondad de las semillas marca 55, dado el rendimiento obtenido, en algunas de las fincas recorridas.

Hasta el día 1o. del actual, se han inspeccionado por la Sanidad Vegetal, y embarcado con destino al puerto de New York, 53.505, cestos de habas Lima, habiendo un aumento de 21.725 cestos, en comparación con lo embarcado en igual fecha el año 1929, que hubieron de exportarse 50.780 cestos del expresado producto.

Los campos de habas Lima, se encuentran actualmente muy floridos, prometiendo un gran rendimiento en los próximos días de los meses de febrero y marzo, y dado la labor que vienen realizando los inspectores de la Sanidad Vegetal, y cosecheros, para tener dichos campos libres de la plaga conocida vulgarmente por «Perforador de la vaina del frijol», (Maruca testulalis Wied,) se espera un abundante cosecha del producto de referencia.

Anúnciese en el Diario de la Marina

Frutos Cubanos

El Comisionado Especial en Nueva York, en su cablegrama del día 1 del actual, informa lo siguiente a la Secretaría de Agricultura, Comercio y Trabajo, Sección de Fomento y Expansión Comercial:

"Vapor "Orizaba" atracó once noche descargando incontinenti. Tomates llegados más del 50 por 100 podridos; supongo exceso lluvia. También ajíes. Presumo subasta lunes bajo precio. Reembarcadores tomates han se agrupado con el nombre de Associated Receivers Incorporated con el propósito de obtener relaciones cosecheros Florida. Mister Sam Rosenthal director agrupación embarca mañana para Florida para ofrecer a cosecheros la manipulación de sus productos.

La agrupación de empacadores bajo el nombre de Associated Receivers Incorporated, con el propósito de manipular los frutos de la Florida, merece fijar la atención de nuestros exportadores, esa unión y la probable manipulación de los frutos de Florida hará más difícil la colocación de los nuestros, pues aunque no pretendemos competir, y nuestra misión en el mercado americano es compensar la ineficiencia de la producción nacional, una única dirección y un solo control beneficiará grandemente a Florida, lo que nos obligará a una selección más cuidadosa y a no exportar a ciegas, sino conociendo las necesidades de los mercados consumidores.

Mercado de Fletes

Los fletes para azúcares se cotizan como sigue:

	Centavos
De la Costa Norte:	
A New York y Filadelfia	11½—12½
A Galveston	11½—12½
A New Orleans	10½—11½
A Boston	13½—14½
De la Costa Sur:	
A New York y Filadelfia	13½—14½
A Galveston	13½—14½
A New Orleans	12½—13½
A Boston	15½—16½

Mercado de Bonos

NUEVA YORK, Febrero 3. (AP).—Los bonos extranjeros dieron color al mercado de hoy. Las variaciones ocurridas en ese grupo fueron mixtas en carácter, pero hubo considerable actividad, especialmente en las obligaciones francesas. Los bonos de ese gobierno del 7.1|2 establecieron una nueva cotización maxima a 121.1|4 con ventas de $235.000 y los del siete por ciento también mejoraron.

Otros cambios importantes incluyen bajas de más de 3 puntos en Colombian Agricultural del 6 de 1947 e hipotecarios colombianos del 7. Los bonos belgas perdieron terreno, especialmente los del 8, pero los del 6.1|2 ganaron 7-8. Dinamarca del 6, Budapest del 6, Italia del 7 y varios bonos municipales franceses. Ujigawa Electric Power del 7, Río del Janeiro del 5.1|2, Australia del 4.1|2 y Brasil del 8, fueron otras de las divisas populares en el mercado de bonos, avanzando solo fracciones.

El interés de los préstamos a plazo fijo fué del 4.3|4 al 5 por ciento para todos los vencimientos, lo que sirvió para arestringir el interés por los bonos de las corporaciones domésticas. Los del gobierno de los Estados Unidos ganaron terreno en las últimas transacciones, subiendo 3-8 los tesoros del 4 y 4.1|2.

Cuba Cane Sugar del 8 ganó 2.1|4 puntos, International Paper del 6 cerca de 1.7|8, Fisk Rubber del 8 avanzó 1 punto y Punta Alegre Sugar del 7 ganó 2.5|8. Pressed Steel Car del 5 perdió un punto.

Mercado de Bonos

NUEVA YORK Febrero 3. AP.

	Alto	Bajo	Cierre
Amer. Sugar—Ventas 200	66	65	66
C. Am. Sugar. Ventas 2500	8 ¼	8 ⅛	8 ⅛
C. C. Sugar. Ventas 200	1	⅞	⅞
C. C. Sugar Pf Ventas 200	2 ⅞	2 ⅜	2 ½
P. A. Sugar. Ventas 1100	6 ¼	6	6

BONOS CUBANOS

	Alto	Bajo	Cierre
In Tel and Tel	69 ¼	67 ⅛	67 ⅝
Cuba 5 ½ S. 1953	100	100	100
Cuba Ex. 5 S. 1944	99 ½	99 ½	99 ½
Cuba Ex. 5 S. 1949	102	102	102
Cuba Ex 4½ S 1949	——	——	93 ¼
C. Railroad 5 s 1952	82 ½	82 ½	82 ½
H Electric 5 S 1952	——	——	84

BONOS DE LA LIBERTAD

	Alto	Bajo	Cierre
Libertad:			
2 1|2 s	99.6	99.2	99.6
1c 4 1|4 s	100.21	100.26	100.23
4c 4 1|4 s	101.1	100.30	101.1
Tesoro:			
U S 4 s	106.22	106.12	106.16
U S 4 1|4 s	110.24	110.10	110 24
U S 3¾ s	104	103.26	104
U S 3⅜ s 1940	99.7	99.5	99.7
U S 3⅜ s 1943 1947	99.10	99.10	99.10

BONOS INTERNACIONALES

	Alto	Bajo	Cierre
Burdeos 6 S. 1934	104	103 ¾	103 ¾
Lyon 6 s 1934	104	103 ½	103 ½
Marsella 6 S. 1934	103 ⅞	103 ½	103 ½
Alemania 7 S. 1949	107	106 ¾	107
Francia 7 S. 1949	115	114 ½	115
Argentina 6 S. 1957	97 ⅝	97 ⅜	97 ⅜
R. Chile 7 S. 1942	101	101	101
Eslovaquia 8 S 1951	111	110 ½	111
Italia 7 1951	98 ¾	98 ¼	98 ½
Brasil 6 1|2 S. 1927-1957	76 ½	76	76 ½

Bolsa de New York

COTIZACIONES

FERROCARRILES

Atch. Top. & Sta. Fe	236⅝
Atl. Coast Line	169
Balitimore & Ohio	117
Canadian Pacific	202
Chesapeake & Ohio	219½
Chi. Gt. West. com	14⅝
Chi. Gt. West. pref	39⅜
Chic. & N. W.	86¼
Chi. Mil & San Paul com.	24⅞
Chi. Mil & San Paul, pref.	43
Chic Rock I. & Pac	119½
Delaware & Hudson	172⅜
Erie	58¾
Great Northern	97
Kansas City Southern	80
Lehigh Valley	
Louisville & Nash	132
Mo. Kan & Tex. com.	53½
Mo. Pac. com.	90⅜
Mo. Pac. pref	135
N. Y. Central	181
N. Y. New Haven & H.	112⅝
Northern Pacific	85⅞
Pennsylvania	79¼
Reading	132
St Louis & S. Francisco	110½
Seaboard Air Line com.	10¼
Southern Pacific	121¼
Southern Railway	133¾
Union Pacific	222⅜
Wabash com.	57
Western Maryland com.	26⅜
Alleghany Corporation	28⅜

EQUIPOS

American Car Foundry	80
American Locomotive	99⅜
Baldwin Locomotive	32⅝
Gen. Rail. Sig.	93½
Pullman Company	84¾
Westinghouse Air Brake	46½

MOTORES

Chrysler	38⅜
Continental Motors	6⅝
General Motor, New	43¾
Grahan Paige	10¼
Hudson Motor Co.	58⅞
Hupmobile	23¼
Mack Trucks	81
Nash	53½
Packard Motors	11½
Studebaker Corp.	45¼
White	33⅜
Willys Overland	10
Yellow Truck	17¼

MARINA

American International	41⅛
Atlantic Gulf & West I.	78¼
United Fruit	100

ACCESORIOS

Am. Bosch Mag.	44⅜
Briggs Mfg. Co.	16⅛
Eaton Axle & S.	35
Electric Auto Light	99
Murray Body	23
Spicer Mfg. Co.	31
Stewart Warner	43½
Timken Roller	75¼

GOMAS

Fisk Tire	4
Goodrich	46⅞
Goodyear	74¾
Kelly Springfield Tire	5
U. S. Rubber	26

ACEROS

Am. Steel Fou	48
Bethlehem Steel	100⅛
Central Alloy	32½
Colo F. & I.	47¼
Crucible Steel	90¼
Otis Steel	34¼
Republic Iron Steel	74⅝
U. S. Steel	182
Vanadiun	63⅝
Youngstown	121¼

PETROLEOS

Atlantic Ref.	38¾
Barnsdall-A	23⅛
General Asphalt	53
Houston Oil	59⅛
Independent Oil & Gas	22
Marland Oil	22¾
Mid Cont. Pet.	26¼
Pan American B	53
Phillips Petroleum	34
Pure Oil	23½
Royal Ducht	52⅞
Shell-Union Oil	22¾
Sinclair Oil Corp	25
Skelly Oil	31¾
S. O. Calif	60⅛
Standard Oil Co. of N. Y.	33
Standard Oil of N. J.	64⅝
Superior Oil	6⅛
Texas Co.	54⅛
Texas Pac. Land	15⅞
Transcontinental Oil	9⅛
Union Oil Cal.	44
Warner Quinlan	19¼

DIVERSIONES

Famous Paramow	64½
Fox Film	30⅝
Loew's Inc.	60⅝
Pathé Exchange	7½
Warner Bros Pic	56½

TIENDA Y ALMACENES

American Woolen	10⅞
Ass'd Dry Goods	31½
Montgomery Ward	46½
Sears Roebuck	98⅛
Woolworth	67⅞

SERVICIOS PUBLICOS

American For. Pow.	U93⅜
American Tel. and Tel.	226⅝
Am. Water Works	92⅛
American Gas Electric	
Brook Man. Tran.	69
Columbian Carbon	187
Columbia Gas	85
Consolidated Gas	109
De Forest Radio	
Elec. Light Pow.	58⅜
Elect. Bond & Share	
Electric Investors	
Ford Motor Ltd.	
Hazceltine	
Interntl Tel. & Tel.	67¼
Interboro R. T.	30⅞
Marconi International	
Man. El. Supply	
National Power & Light	36⅜
North American	102
Pub. Ser. N. J.	87⅜
Standard Gas & Elec.	115½
United Corporation	35⅞
Utilities Power and Light	33¾
United Light	

FERROCARRILES CUBANOS Y AZUCAR

American Beet Sugar	
American Sugar Ref.	66
Central Aguirre Asoctes.	
Cuban Cane Sugar com.	
Cuban Cane Sugar, pref.	..
Cuban American Sugar	8⅛
Cuba Company	13
Gt. West Sug.	30¼
Consolidated R. R. of Cuba	56
Punta Alegre	
Puerto Rico Sugar	25¾

Joven activo y bien capacitado, desea interesarse con algún capital en negocio industrial o comercial que le satisfaga.

Dirigirse a G. Novoa, Apartado 467. Habana.

Mercado de Valores

Con un nutrido número de asociados, celebró ayer Junta general ordinaria la Bolsa de la Habana.

Después de ser aprobada el acta de la sesión anterior, balance, etc., etc., se dió comienzo al acto de la renovación parcial de la directiva,

Para ELLOS y Para ELLAS

CONSULTORIO POR LA DOCTORA HERMINIA PLANAS

SECRETOS DE UNA PARISIENSE. CONOCETE A TI MISMA.

Estimada amiga:

El mayor de estos grabados ilustra una forma discreta para acotar la espalda según la moda actual y sin embargo no exponerse demasiado a la inspección curiosa. Especialmente cuando no se cuenta con una espalda perfecta.

Suya, **LETICIA.**

FUE UNA MAÑANA AZUL...

Fué una mañana azul; la linfa quieta
del infinito mar rasgó la nave. ....
¡Todo en silencio; ni el volar de un
....(ave
turbaba aquella soledad discreta!

Fué una mañana azul; pasó coqueta
besándote en la faz la brisa suave
y en el instante aquel solemne y gra-
(ve
te confesé mi adoración secreta.

Hubo en tu faz derroches de rubores
cuando en rapto fugaz de mis ardores
besé la fresca flor de tu mejilla.

¡Y a la radiante luz que el sol fulgura,
nos cubrió con rojiza vestidura
el palio bermellón de tu sombrilla!

DANIEL OTERO

APURADA:

En ninguna parte como en "Le Printemps" de Obispo y Compostela, para reponer su mantelería, servilletas, paños de vajilla, toallas, etc., etc., y con el menor costo posible. Vea sus precios especiales y la calidad de sus mercancías. Hable con el mismo dueño y dígale que la recomiendo. Sabrá ayudarla a obtener el mejor provecho de su presupuesto.

"ARGELIA". (Vedado):

¡Pobre amiga! He leído con detenimiento su angustiada cartica. Se trata de uno de tantos casos de locura... aunque no lo parezca porque trabaja y procede en todo lo demás, como si estuviera cuerdo. Por lo pronto, ingéniese para tener compañía en su casa. Una buena amiga que vaya de temporada, alguno de sus familiares o deudos de él (aunque esto no es tan aconsejable). Quisiera ayudarla mejor, pero por este medio se hace imposible. Tal vez pueda llamarme por teléfono F-4816, por las mañanas. Sin embargo, no le aseguro que me encuentre, aunque sí puede llamar antes de las nueve de la mañana y le da bien claro el recado a la sirviente, podremos hablar. Tenga la seguridad de que está en las manos de un loco. ¡Tome medidas rápidas, porque tal vez se agrave y peligre su vida!

"CULTURA, FISICA Y MENTAL":

Llega a mi mesa el número de Enero 1930, como siempre, lleno de lectura interesante para todos, grandes y chicos. Especialmente un artículo sobre "Los Baños de Sol" y las enfermedades y trastornos propios de la mujer", cuya lectura recomiendo a cierta lectora que me escribía en días pasados, consultando sobre este tema.

¿CHISTE?

Un caballero, vestido enteramente de negro, y con gasa en el sombrero fué detenido en la calle por uno de sus amigos

—¡Dios mío! ¿A quién ha perdido usted—, le preguntó el amigo.

—¿Yo? No he perdido a nadie: es que me he quedado viudo.

"INDECISA". (Vedado):

Podrá suprimir velo y guantes. La telas de seda, con discreción. Vea la dirección que doy a "Apurada" y consulte allí. Para el calzado, le recomiendo tomar impresión en la peletería "MIAMI" Neptuno 90, que son buenos amigos y la aconsejarán honradamente. Puede llevar sus prendas, aunque sean de oro.

También podrá abrir los balcones. Intentaré encontrar su carta, que no recuerdo.

CARLOTICA:

El CHIANTI es un buen vino tinto para acompañar los platos fuertes. Asados, etc., etc. Le recomiendo entre otros de ese nombre, el que lleve en la etiqueta, con letras grandes, azules, el nombre "Brolio", por ser el garantizado como legítimo de la Casa Vinícola "Baron: Ricasoli", de Florencia. Sus representantes en esta capital, "Azcona y Ca.", Lamparilla 26. Podrán facilitarle informes más amplios.

EMMA SUAREZ. (Báez):

Tan pronto me sea posible, tal vez hoy mismo, copiaré el "lenguaje de las flores", que solicita. Procure estar al tanto de este Consultorio y... ¡tenga paciencia! pues a lo mejor lo remito a la imprenta y por exceso de material se va quedando para el treinta de febrero o todavía para más tarde... Por buen deseo de mi parte, no quedará.

VIOLENTO CHOQUE ENTRE UN OMNIBUS Y UN TRANVIA EN JESUS DEL MONTE

El tranvía, saliéndose de la línea, alcanzó a un auto de Obras Públicas, introduciéndose en un portal, derribando columnas

Un violento choque tuvo lugar ayer tarde en la esquina de Jesús del Monte y Colina, entre el ómnibus 52376, de la Empresa La Especial, conducido por Regino Sosante Hernández y el tranvía 643 de la Línea de Luyanó-Malecón, que manejaba el motorista José Fernández Pérez.

A consecuencia de la violencia del accidente, el tranvía se salió de la línea y después de chocar contra el auto 201, de la Secretaría de Obras Públicas, que conducía Félix Fernández López, se introdujo en el portal de la casa número 413, de la propiedad de la señora Carmen López Seoil, derribando dos de las columnas del mismo.

Según se hace constar por la policía de la Duodécima Estación, ambos vehículos se dirigían hacia la Víbora, cuando el ómnibus trató de pasar al tranvía, ocurriendo el accidente.

El ómnibus, el tranvía, el auto de Obras Públicas y la mencionada casa, sufrieron averías de consideración, ignorándose por ahora el total del daño ocasionado.

Con motivo de este hecho, el tráfico por dicha calzada quedó interrumpido por espacio de más de dos horas, no ocurriendo milagrosamente desgracias personales, pues a la hora que tuvo lugar el accidente, seis y media de la tarde, tanto el ómnibus como el tranvía iban repletos de pasajeros.

La policía ha montado una guardia frente a la casa mencionada, hasta tanto el arquitecto municipal informe si existe o no peligro.

Mattran Hatherson dió cuenta anoche en la octava estación de policía de que los obreros de la fábrica que posee en Peñalver y Antonio Saco, al declararse en huelga lo amenazaron con darle candela a su comercio y agredir a los compañeros que se han negado a secundar el movimiento.

Los expertos Alvariño y Castaño se trasladaron ayer tarde al pueblo de San Francisco de Paula, donde procedieron al arresto del menor Pablo Vázquez Guzmán, de quince años de edad y vecino de Concha número 4, en esta capital, que desde hace meses había abandonado el domicilio de sus padres, ignorándose su actual paradero, temiéndose por sus familiares que le hubiera ocurrido alguna desgracia.

En los Expertos denunció Pablo Muñoz Maestri, empleado y vecino de Refugio número 1, que de su domicilio le habían hurtado varias ropas de vestir, sospechando de su compañero de cuarto que se apellida Barreiro, el cual trabaja en el Negociado de Personal de la Marina de Guerra Nacional.

José Rivero Simón, empleado y vecino de la Avenida de la Independencia número 2, altos, dió cuenta en la Sección de Expertos que su pariente Juan Crespo Rivero, al que dió albergue en el día de ayer en su domicilio, le hurtó diez pesos de uno de los bolsillos del saco que vestía, desapareciendo antes que el denunciante se levantara.

Juan Amor Quintero, del comercio y vecino de Bélgica 39, denunció en la Sección de Expertos que un individuo nombrado Braulio Hevia, vecino de Varela número 120, se personó en su establecimiento, adquiriendo un traje por valor de 50 pesos, y una vez que lo recibió en su domicilio, ordenó que la cuenta la pasaran a la casa Amistad 93, donde se negaron a abonarla, así como dicho individuo a devolver el traje, por lo que se considera estafado en la expresada cantidad.

No deje de leerlo

INTERESANTISIMO

La Mujer y El Hogar Feliz

La Enciclopedia del Hogar, la que no debe faltar en ninguna Biblioteca Femenina, se compone de dos tomos, lujosamente encuadernada; y encierra desde lo más insignificante que debe saber una buena ama de casa, hasta lo más intrincado. Es el mejor regalo que puede hacerse a un futura esposa o a una joven ama de casa. Durante este mes, a toda persona que la adquiera al contado, $20.00, se le obsequiará con un Trimestre del Hogar y la Moda, revista interesantísima.

El Hogar y La Moda

Esta Revista se compone de tres números al mes y un Magazine de Lectura; contiene Modas, Literatura, Labores, etc Es por suscripciones: trimestre, semestre y anual.

La Cocina y El Hogar

Este magnífico libro se acaba de publicar y todas sus medidas son claras y comprensibles del país; y sus recetas, tanto en comidas como en repostería, son riquísimas; la parte de helados y refrescos, variadísima. Su precio, $2.25 en la Capital; $2.50 interior.

Meterete

La Revista infantil más interesante y divertida que se conoce; son dos números al mes. En sus páginas encuentra el niño cuentos, narraciones, dibujos, juguetes de armar, adivinanzas y cuanto con la niñez se relaciona. Es por suscripciones. Un semestre, $2.40; un año, $4.80.

Novedades Literarias

Las preciosas novelas de Ellionor Glyn: Croker; Delly; Maryan; Coulomb; Mary Robert; Concordia Merrell, y las Novelas Rosa. La interesante Obra de Ocultismo y Espiritismo, del Dr. José Heriberto López, acaba de publicar. Haga su pedido: Librería Académica, Neptuno 18, frente al Cine Encanto. Teléfono A-9421.

1155 20 ds. 26.

HABANERAS

(Viene de la página NUEVE)

EN LA GRANJA VILLAPOL

ALMUERZO Y MAH-JONG

Un día de campo.
Lleno de alicientes.
Fué el de ayer para los invitados de la interesante dama Elena Vieta de Ramos a la pintoresca Granja Villapol.
Se sirvió primero un almuerzo, que resultó opíparo, esplendidísimo.
Formaban el grupo de comensales, en primer término, los dueños de aquella hermosa posesión, los felices esposos Manolo Villapol y Fausta Vieta.
Los Condes del Rivero.
El Marqués de la Gratitud.
Matrimonios tan distinguidos como Rafael Menocal y Nena Valdés Fauli, Juan A. Lliteras y Hemelina López Muñoz, Fernando Barrueco y María Usabiaga, Eugenio Reyneri y Rosita Cadaval, José Luis Rodríguez y Nena Rodríguez, Juan de Dios García Kohly y Renée Molina, y Pedro Alvarez Mena y señora.
Un grupo de damas que formaban Andrea Clemente de Vieta, Estrella Valdés Lafont de Villapol, Margarita Romero de Lamas, Mercedes Marty de Baguer, Gloria Ricart de Martínez, Amelita García de Zumeta, Mariana Venero de Camps, Conchita Fernández de Armas, Lola Soto Navarro de Lasa, Julia Sedano de Campos...
Carmen Sánchez Galarraga.
Consuelo García.
Salvador Guedes y Olano.
Y presidiendo el almuerzo idealmente la señora Elena Vieta de Ramos.
Después **parties** de mah-jong.
Por toda la tarde.

CHATEAU MADRID

Gran noche.
En el aristocrático **Chateau Madrid.**
Había verdadera espectación por oir a la excelente orquesta de Bachicha, la que con sus tangos llegó a constituir la actualidad de los **dancings** de París.
Maravillosa.
Insuperable.
Dos calificativos que se escapaban de todos los labios para elogiar a la orquesta argentina.
Unánime el juicio de toda la concurrencia, del conjunto de damas de nuestro mundo elegante que en distintos **parties** se hallaba allí congregado.
Priva el tango.
En salones y en **dancings.**
Alterna hoy en las fiestas con el fox y los bailes nacionales, contando por día con mayor número de adeptos.
Así se explica que se tuviera verdadera espectación por la llegada de la orquesta de Bachicha.
Un triunfo de Campuzano.
El diligente y hábil manager.
Campuzano, sin reparar el sacrificio monetario que representa traer desde Europa un conjunto de profesores como los que integran la orquesta típica argentina, se ha hecho acreedor una vez más al favor que le dispensa la sociedad habanera.
Resplandeciente de luz y de belleza lucía anoche **Chateau Madrid.**
Como en noche de gala.
De gran **succés**
Además de la belleza natural con que aparecen decorados aquellos jardines, se veían distribuidas por el salón preciosas palmas y arecas colocadas dentro de cestos de mimbre.
Y colgando de las paredes, búcaros y jardineras con azucenas, dalias y rosas.
Muy artístico todo.
Del mayor gusto.
Durante la noche y en los intermedios de los bailables, se presentaron números de verdadera atracción.
Granito de Sal, la maravillosa intérprete de los bailes españoles, se hizo aplaudir, como siempre, ruidosamente.
Siguieron las hermanas Campobello, con sus bailes de punta, sus danzas mejicanas.
¡Admirables!
Y la pareja de patinadores ingleses, los Turner, que vienen precedidos de justa y muy merecida fama.
Triunfaron como lo han hecho en su recorrido por toda Europa.
La concurrencia.
Dejaré aquí señalados los **parties** principales.
Con el Príncipe Federico Leopoldo de Prusia se encontraba el Marqués de Aviles, el Barón de Cerrini, Mss. Ulam y Mr. Plesch.
Un grupo de matrimonios en una mesa: Juan de Dios García Kohly y Renée Molina; Miguel Angel Aguiar y Esperanza Solís; Juan A. Lliteras y Hemelina López Muñoz; Henry Senior y Elsa Penso; José Martí y Teté Bances; Alfonso Gómez Mena y María Vivancos.
Precioso el adorno floral que lucía la mesa.
Obra del privilegiado jardín **El Clavel.**
Otro **party.**
Francisco Juarrero y Gloria Erdman; Víctor M. Zevallos, Ministro del Ecuador y su interesante esposa; el Ministro del Brasil; doctor Rafael Nogueyra y Nandita Sanguily y la señorita Estela Agramonte.
Con el simpático matrimonio Eugenio Rayneri y Rosita Cadaval estaba la encantadora señorita Carlota Párraga.
El señor Luis de Córdoba, Encargado de Negocios de la Argentina tenía invitados al señor Salvador Martínez Mercado y señora; doctor Luis Enrique Cuervo y señora; señor Francisco Navarro, secretario de la Embajada de Méjico y señora; señoritas Neith y Evangelina Córdoba y señor Lucas Córdoba Jr., Canciller de la Legación de la Argentina.
El Conde del Rivero, Presidente de la Empresa del DIARIO DE LA MARINA, con un grupo de matrimonios.
Los esposos Ricardo Martínez y Esperancita Núñez.
Con el matrimonio Ignacio de Algarra y Mercedes del Barrio y su graciosa hija Irma, estaban J. J. Herrera y Margot Ruiz y el señor Tomás Terry.
Y cuántos nombres más que por lo avanzado de la hora en que escribo estas líneas me veo obligado a silenciar.
Gran noche la de ayer.
En **Chateau Madrid.**

EN VIAJE DE EGRESO

Altos honores.
Y grandes distinciones.
De ellos ha sido objeto la Delegación de Cuba al Congreso Médico de México, tanto por parte del Gobierno como por nuestro Embajador, el doctor Márquez Sterling.
Formaban dicha Gómez Rosas, tinguidos doctores Gómez Rosas Aballí y Hurtado.
Están ya de vuelta
Satisfechos de su viaje.
El doctor Gómez Rosas se muestra muy complacido por su designación para presidir la Sección de Cirugía y hacer el discurso de despedida, el doctor Aballí por su discurso de salutación al inaugurarse el Congreso y el doctor Hurtado por las tesis a él encomendadas.
Reciban mi saludo.
De cordial bienvenida.

UNA NOCHE AZUL

La fiesta de mañana.
De todos los miércoles.
Celébrase en el hotel **Almendares** con el concurso de la pareja de baile David and Hilda Murray.
Una noche azul.
Es su título.
Denominación semejante a la de muchas fiestas que son frecuentes por esta época en los Estados Unidos.
El lujoso **dinning room** aparecerá adornado con grandes farolas de color azul pastel.
Vestidas también de azul estarán las lindas muñequitas destinadas a los premios.
Habrá concurso de baile.
Por eliminación.
El premio consistirá en una Copa de Plata y una finísima muñeca a la pareja triunfadora.
Basta a demostrar lo magnífica que será la fiesta de mañana el extraordinario pedido de mesas hecho al maitre Otero.
Cuesta el cubierto cuatro pesos.
Por persona.

CASINO ESPAÑOL

Un acto solemne.
En la noche del jueves.
Celébrase en el Casino Español con motivo de develarse el retrato del señor Laureano Falla Gutiérrez, presidente que fué de la sociedad, rindiéndosele homenaje de respeto y alta consideración.
Asistirán los familiares del finado como también asistirá el Honorable Presidente de la República.
Hablará primero, pronunciando breves palabras, el digno presidente del Casino, señor Alfredo Cañal.
Develo después del retrato.
Por una linda niña.
Es la nieta del extinto, Carolina Gutiérrez y Falla, hija del distinguido senador Viriato Gutiérrez y su bella esposa Lala Falla.
Un discurso, encargado al doctor Eduardo Escasena y Quilez, pondrá término al acto.
Empezará a las nueve y media.
Puntualmente.

LA ORQUESTA DE MINNEAPOLIS

Tres conciertos.
Jueves, viernes y sábado.
Los ofrecerá en el Auditorium la Orquesta Sinfónica de Minneapolis, que viene a visitarnos como una deferencia al Gobierno, por quien ha sido especialmente invitada.
Los conciertos del jueves y sábado se celebrarán a las cinco y media de la tarde.
Para los socios de Pro-Arte.
Exclusivamente.
No así la audición del viernes, que será por la noche, a las nueve, de carácter público.
Por el director de la Orquesta de Minnéapolis, el maestro Henri Verbrugghen, ha sido elegido como solista Pepito Echániz, nuestro gran pianista, que tantos triunfos tiene alcanzados en el extranjero.
Las localidades para este concierto, al que ha sido espresamente invitado el Honorable Presidente de la República, están ya de venta en la Contaduría del Auditorium.
Pueden separarse.
Por el teléfono F-3906.

EN LA CLINICA DE REYES

Linda bebita.
Idolatría de sus padres.
Son éstos el doctor Remigio Dou, de San José de las Lajas, y su bella esposa Vinda Canales.
Vino al mundo con toda felicidad en la importante Clínica de Reyes.
Asistida fué la señora Canales de Dou por el meritísimo doctor Ramírez Olivella.
Un alumbramiento feliz.
¡Enhorabuena!

SANS SOUCI

En su apogeo.
Cada vez más animado.
Así está **Sans Souci,** el alegre Sans Souci, de la carretera de Arroyo Arenas.
El domingo, lo mismo que anoche, la concurrencia era por extremo numerosa en el moderno restaurant.
Tocó la Orquesta Argentina.
Orquesta de tangos.
Prepara **Sans Souci** una fiesta para el día 14 con el concurso de la pareja David and Hilda Murray cedida por la dirección del hotel **Almendares.**
Un baile de trajes.
Y de mantones.

UN ERROR

Un error.
Que paso a rectificar.
Se deslizó el nombre del señor Carlos de Castro Garnica, Segundo Secretario de la Embajada Española, en la relación del banquete dado el domingo en el **Country Clug** por los Embajadores de S. M. el Rey de España.
No asistió dicho caballero.
Conste así.

Enrique FONTANILLS.

Exíjase los legítimos calcetines

HR 77

siempre imitados nunca igualados

LOS PASAPORTES Y CIUDADANIAS

Relación de los solicitados en la secretaría de Estado

Cartas de ciudadanías

José Flauly, Rodolfo Almeida, Aurora del Barrio, Enrique Sánchez, Cristóbal Brito, José Valladares, José Suárez, Juan Macías, David Tejeiro, Manuel de la Cruz, Daviel Domínguez.

Pasaportes

Ramiro de Cárdenas, Octavio Danel, Alejandro Panilla, Carlos García, José Rodríguez, Salomón Triff, Aurora Osuna.

Visados

Luciano Fallet, Tomás Cañizares, Francisco Medina.

César Sastre Gálvez, conductor del ómnibus y vecino de Primelles 40, sufrió lesiones de carácter menos grave al caerse de la guagua donde presta sus servicios, en ocasión de transitar el vehículo por la esquina de 10 de Octubre y Omoa.

Ramón Sánchez González, de 7 años y vecino de San Indalecio 15 y medio, sufrió lesiones de carácter menos grave al caerse del camión 64763, que conducía Juan Manuel de la Cruz, que se encontraba estacionado frente a su domicilio.

Jacobo Arochi, del comercio y vecino de 10 de Octubre número 283, acusó a Ramón Lacoste, chofer del auto 22216, de haber alcanzado la bicicleta que montaba por Fábrica entre Compromiso y Fernández de Castro, ocasionándole daños a la misma por valor de dos pesos.

TRIBUTO

NADA CONSUELA MAS QUE LLEVAR FLORES NATURALES A LOS MUERTOS QUE VIVEN INMORTALES EN NUESTRO AFECTO ESPECIALIZAMOS POR BELLEZA DE LAS FLORES Y ARTISTICO TRABAJO EN SUDARIOS, CRUCES, COJINES, CORONAS, ETC. NUESTRO SERVICIO ES CORRECTO Y LOS PRECIOS ECONOMICOS.

JARDIN "EL CLAVEL"

ARMAND y HNO. MARIANAO

TELS: F.O. 7029-F.O.7238-F.O.7937-F.3587

ROOF GARDEN RESTAURANT

En el pueblo GENERAL MACHADO, (antes Rancho Boyeros).

EL ROOF MAS LUJOSO DE CUBA

Domingo 2, Gran "Succes" Presenación, de 2 a 4, del REY DELBANJO, JIMMY BIGELOW.

Lugar aristocrático de reunión del gran mundo habanero.

MUSICA TODA LA NOCHE, DE 8 A 2 POR LA NOTABLE ORQUESTA DE ARMANDO ROMEU.

EXCELENTE COCINA. — "TABLE D'HOTE" Y A LA CARTA.

RUFINO FERNANDEZ, Maitre D'Hotel. COMP. COMERCIAL LUTGARDITA, Propietarios

DIAS DE MODA: LOS SABADOS

JOYAS, LAMPARAS Y OBJETOS PARA REGALOS

Joyería "El Gallo"

San Rafael e Industria Teléfono A-2738.

Sucursal y Talleres: LA ESTRELLA DE ITALIA Compostela 46. Teléfono A-2660.

La Emperatriz

San Rafael 36.

LA última novedad en corbatas de manufactura americana, aunque reflejando el estilo europeo, se está exhibiendo en una de nuestras vidrieras de San Rafael, donde el modelo "Gran Cannon" muestra la maravillosa gama de colores que resplandece en la milenaria escena topográfica de los Estados Unidos de Norte América.

Algo digno de verse.

Laureano López, S. en C.

Sastres Artistas

El Chevrolet de 1930

SEIS CILINDROS

ya está en exhibición

Todas estas Ventajas Sin Aumento de Precio

Motor mejorado y más grande.
50 Caballos de Fuerza.
4 Amortiguadores Hidráulicos de la conocida marca "Lovejoy".
Nuevos frenos, completamente encerrados del tipo expansión interna.
Reloj eléctrico de gasolina en la pizarra.
Eje posterior mayor y más fuerte.
Parabrisa inclinado que evita los reflejos.

Véalo en Nuestro Salón de Exhibición

Lawrence B. Ross Corporation, S. A.

Calle 25, entre Marina e Infanta Habana

M.E.C.D. 2016

SE SOLICITO INDULTO PARA LOS EXPULSADOS DE LA UNIVERSIDAD

EL DOCTOR AVERHOFF ACOGIO CON GUSTO LA PLAUSIBLE INICIATIVA DE LOS ALUMNOS UNIVERSITARIOS. SELIGMAN

Homenaje a la Dra. Zervigón, por Cumplir 30 Años en el Magisterio. Convocatoria Para Plaza, Vacantes de Maestros. Noticias de I. Pública

Una comisión de alumnos de la Universidad de la Habana visitó ayer al señor Secretario de Instrucción Pública para pedirle que gestionara la amnistía de los alumnos que han sido penados por distintas causas.

El doctor Averhoff recibió amablemente a los jóvenes alumnos cuya es la plausible iniciativa de abrir de nuevo las puertas del Alma Mater para todos los que ha ella pertenecen y pertenecieron.

El señor Secretario les explicó que no es posible conceder una amnistía, por ser ésta una atribución del Congreso; y agregó que él abogaría por el indulto.

Los peticionarios salieron completamente satisfechos de su gestión, confiando en el amplio espíritu de justicia que caracteriza al doctor Averhoff.

CONGRESO DE UNIVERSIDADES

El doctor Averhoff, Secretario de Instrucción Pública, nos manifestó ayer que ya está completamente terminada la organización del Congreso de Universidades y del Congreso de Rectores, Decanos y Educadores, los cuales tendrán un éxito extraordinario.

FELICITACION

La Academia de Ciencias Políticas y Sociales, representada por el doctor Pastor del Río, comunicó ayer al doctor Averhoff el acuerdo que había tomado de felicitar al señor Presidente de la República por haber escogido, para desempeñar la cartera de Instrucción Pública, a un ilustre miembro de la Academia.

MR. SELIGMAN

El ilustre profesor de la Universidad de Columbia, Mr. F. L. Seligman, llegará a la Habana el día 8 del actual, a las cinco de la tarde por vía Key West.

El doctor Seligman, que representará a la Universidad de Columbia en el Congreso de Universidades, será recibido por los delegados de Cuba al referido Congreso.

En el Aula Magna de la Universidad desarrollará Mr. Seligman una serie especial de conferencias.

HOMENAJE A LA DOCTORA ZERVIGON

El día 15 del actual tendrá lugar en la Villa de Güines un gran homenaje a la doctora Amparo Zervigón, con motivo de cumplir treinta años de consagración al magisterio y de haber obtenido el título de doctora en Pedagogía.

Este homenaje ha sido organizado por sus ex-alumnas.

Por acuerdo unánime de los socios del Liceo será colocado su retrato en la Galería de Guineros Ilustres. La doctora Zervigón es la primera mujer que obtiene este honor.

El mismo día será colocada una tarja en la Escuela número 1, donde se hace constar que la Junta de Educación acordó, a petición de sus ex-alumnas, ponerle por nombre "Escuela Amparo Zervigón".

En la Escuela Primaria Superior que actualmente dirige, será colocado su retrato.

Por la noche se celebrará una velada en la Sociedad Liceo, donde hará uso de la palabra un notable orador.

OPOSICIONES PARA MAESTROS

Todos los Superintendentes Provinciales han dictado una convocatoria en la que dice cada uno lo siguiente:

Se avisa por este medio a los señores maestros que deseen concurrir a las oposiciones para figurar en el escalafón de aspirantes establecido por el Decreto Presidencial número setenta y siete, publicado en la Gaceta Oficial del día veinte y dos del mes en curso, que deben presentar sus solicitudes en esta Superintendencia, calle de Milanés, entre 24 de Febrero y América, durante todos los días hábiles de 8 a 11 a. m., y de 1 a 5 p. m., hasta el once de Febrero próximo venidero, fecha en que vence el plazo para admitirlas.

Los aspirantes que no puedan presentar sus solicitudes personalmente deberán remitirlas por correo, en sobre certificado o de entrega especial; pero han de tener en cuenta que deberán depositarlas en correo con suficiente anticipación para que puedan ser recibidas en la Superintendencia antes de las 5 de la tarde del día once de Febrero ya indicado.

Cada aspirante jurará en su solicitud que reune los requisitos exigidos para concurrir a dichas oposiciones, y además hará constar en la misma: su edad; estado civil; título que lo capacita; si está o no en ejercicio; su domicilio, expresado de manera clara y precisa, y su nombre y dos apellidos.

A la solicitud debe acompañar:

a) Título o Certificado expedido por quien corresponda que lo capacita para ejercer como maestro.

b) Certificado de buena salud expedido por un médico del Departamento de Sanidad.

c) Dos cartas de personas conocidas del Superintendente Provincial, que garanticen la conducta y moralidad del aspirante.

Si el aspirante está en ejercicio deberá acompañar una certificación que así lo acredite de la Junta de Educación donde preste servicios, expresando el aula que sirve y tiempo de los mismos.

Se advierte a los aspirantes que no deben remitir más documentos que los indicados, por no ser necesario, y para evitar confusiones en la tramitación de los expedientes.

Los ejercicios de estas oposiciones se efectuarán en esta ciudad durante los días en el lugar, y a las horas que oportunamente se señalará. Días 22 y 23 de Febrero próximo.

Los aspirantes no podrán llevar al local donde se celebren los ejercicios libros ni apuntes ni papeles de ninguna clase.

Tampoco podrán hacerse preguntas o consultas unos a otros.

Los aspirantes antes de vencer el plazo fijado para presentar sus solicitudes, podrán interesar personalmente los informes que necesiten en esta Superintendencia donde serán atendidos por el Secretario General de las oposiciones o por el que suscribe durante todos los días laborables.

Se advierte que según establece el Decreto Presidencial de referencia, las aulas vacantes para las cuales podrán ser designados los aspirantes que figuren en el escalafón de la Provincia, serán aquellas que se produzcan en el último término, es decir, después de realizar el movimiento de ascensos y traslados de los maestros de cada Distrito Escolar respectivo, de acuerdo con el escalafón local del mismo.

TRABAJO MANUAL

El doctor Juan de Dios Alfonso, profesor de la Escuela ormal de Maestros de la Habana, obsequió al señor Secretario de Instrucción Pública con un hermoso ejemplar de su último libro: "Trabajo Manual", bellamente encuadernado.

El libro del doctor Juan de Dios Alfonso, escrito en colaboración con la doctora Emilia Nin, profesora de la Normal de Maestras, es la única obra que se adapta a los cursos de estudios vigentes en las Escuelas Públicas y en las Escuelas Normales de la Nepública.

LICENCIAS POR MATERNIDAD

El señor Secretario ha aprobado las siguientes licencias por maternidad:

Señora Florinda aSntamaría, 30 días, Placetas. Señora Julia Medina Calero, 27 días Cabaiguán, señora Juana Galán Cardoso, 30 días, Pinar del Río. Señora Zoila Torres Quiroga, 30 días, Sancti Spíritus. Señora Sofía Pérez Vila, 30 días, Santa Clara. Señora Luisa M. Morales, 20 días, Camagüey. Señora Carmen L. Lima Oropesa, 26 días, Ciego de Avila. Señora Inés Iuiz López, 30 días, Corralillo. Señora María Luisa González, 30 días, Güira de Melena. Señora María Josefa Oivera, 30 días, Alto Songo. Señora Mercedes Pérez Clara, 19 días, Banes. Señora Elvira París de Hechevarría, 27 días, Caney. Señora Elisa García Aza, 30 días, Manzanillo. Señora Clotilde Morantes, 30 días Palma Soriano. Señora Isabel Fonseca, 30 días, Manzanillo Señora Iosa Tanda, 14 días, Puerto Padre. Señora María Luisa Pérez, 30 días, Candelaria. Señora Ana Dolores Cartillo, 21 días, Banes. Señora Juana María de la Uz, 30 días, Alquizar. Señora, Petra Castro Bencomo, 30 días, Los Palacios. Señora Beatriz López, 30 días, Camajuaní. Señora Angélica Aponte, 30 días, Güines. Señora Felipa Font de Lamela, 30 días, Caney. Señora Francisca López González, 30 días, Cienfuegos. Señora Rosa Estrada, 21 días, Campechuela. Señora María de los A. Caballero, 30 días, Ciego de Avila.

La Reposición de dos Obreros

La Comisión designada por el Sindicato Obrero Industrial de Cuba, en la Junta General que recientemente celebró en Puentes Grandes, para entrevistarse con el contratista del Departamento de Barrillería, para tratar de la separación dispuesta por éste de dos obreros a fin de llegar a una inteligencia, ha cumplido su mandato. Con gran acierto trabajó cerca del referido contratista señor Manuel Ramos, pues accedió a la reposición de dichos obreros, dando por zanjadas las dificultades que habían existido entre el sebor Ramos y el Sindicato.

Ayer lunes, comenzaron a trabajar los citados obreros, quedando en perfecta armonía el contratista y los obreros.

Estado del Tiempo

Nota del mediodía del lunes

En Cuba y Florida hacia el Este hay buen tiempo y barómetro ligeramente alto. Ha bajado mucho la presión en los Estados Unidos extendiéndose una zona de bajo barómetro desde Méjico y mitad occidental del Golfo hacia el Norte hasta Canadá, con centro principal sobre el Noroeste de Tejas.

Pronóstico para el martes: Buen tiempo. Mayor subida de temperaturas en mitad occidental. Vientos principalmente de Este al Sudeste llegando a brisote en mitad occidental.

Observatorio Nacional.

CREMA "HURI"

LIMPIA EL CUTIS DE PECAS, MANCHAS Y ESPINILLAS.

La crema "HURI" satisface, en ese sentido, las más apremiantes exigencias. Al usarla por primera vez se aprecian resultados favorables inmediatos, y hasta qué punto son saludables y eficientes las cualidades de esta crema. Usted será cliente normal de este producto desde el momento de usar el primer pomo.

el frasco **1,50**

MODO DE USAR LA CREMA "HURI".

Agítese bien el contenido del frasco, y cuando esté unida la mezcla aplíquese una pequeña cantidad en una esponjita suave y pásese bien por el cutis. Déjese secar y luego emparéjese con la mota.

DESCUENTO ESPECIAL A LOS MAYORISTAS

El Encanto

Departamento de Perfumería. Planta baja.

EL BAILE DE LAS NACIONES.

Es enorme el entusasmo por asistir a este baile y festival que se organiza, por damas del gran mundo, para el sábado próximo en el Teatro Nacional.

Fiesta a beneficio de los ciegos

En el Departamento de información — planta baja — se venden entradas para esta fiesta.

Nuestros talleres están confeccionando muchos de los disfraces que se han de lucir esa noche. Los que hemos sometido, así como las telas y los adornos que entran en su confección, a precios sumamente bajos.

El Encanto

EXPOSICION DE DISFRACES.

para niñas y jovencitas niños y muchachos.

En el tercer piso hemos inaugurado ayer lunes una Exposición de Disfraces para Niñas y Niños, Jovencitas y Muchachos, en la que se exhiben modelos muy originales y vistosos.

Nuestros talleres se encargan de la reproducción exacta y a la medida de cada uno de estos trajes. Los hay de época, típicos, de fantasía.

De la misma manera, en los Departamentos correspondientes se encuentran todas las telas y adornos que requiera la confección de cada disfraz.

Y a precios especiales, muy rebajados, para contribuir a las facilidades de este servicio.

Los encargos se reciben en el piso tercero, donde tiene lugar la exposición.

El Encanto

CORTES Y RETAZOS

Los martes y los sábados son días de venta de Cortes y Retazos en la planta baja.

Hoy se ofrecen sedas de color entero y estampadas, de las de mayor novedad; así como telas de hilo y algodón.

GRANDES OPORTUNIDADES.

El Encanto

Planta baja.

GRAN VENTA TRADICIONAL.

Esta gran Venta que EL ENCANTO inició el día primero está alcanzando un enorme éxito.

Los precios que dimos para la Ropa de Cama y los Artículos de Felpa han producido el efecto natural de toda rebaja extraordinaria.

Quedan en vigor estos precios durante una quincena.

Hoy damos detalles de la Mantelería y los Uniformes y Delantales de sirvientes.

MANTELERIA.

Manteles adamascados, de color Rosa, Rojo, Gris y Azul. De 150 x 150 cm. Valían 1.25 rebajados a 95 c.
150 x 200 „ 1.75 „ 1.20
150 x 250 „ 2.00 „ 1.40
150 x 300 „ 2.25 „ 1.60

Servilletas de la misma calidad y colores de 42 x 42 cm. Valían 2.25, rebajadas a 1.40 docena.

Juegos de mantel, adamascados, de color rosa, punzó, verde, oro y azul y blancas con cenefa de color surtido.

El mantel:

150 x 150 cm.	6 servilletas.	Valían 2.25.	Ahora 1.80
150 x 200	6 „	2.75	2.75
150 x 250	8 „	3.50	2.80
150 x 300	12 „	4.50	3.75

Otro surtido de juegos de mantel, de lino puro, blancos con cenefa de color rosa, verde, oro y azul.

El mantel:

160 x 160 cm.	6 servilletas.	Valían 5.00.	Ahora 3.95
160 x 200	6 „	6.00	4.95
160 x 250	8 „	7.50	6.00
160 x 300	12 „	9.50	7.50
160 x 350	12 „	10.00	8.00

Otro surtido de Granité, bordados en seis dibujos diferentes.

El mantel:

150x150 c.	6 serv.	50x50.	Valían 5.00.	Ahora 4 00
150x230 „	8 „	50x50	„ 6.75	„ 5.75
180x250 „	12 „	50x50	„ 10.00	„ 8.00
180x300 „	12 „	50x50	„ 12.00	„ 9.00

Otro surtido de Guarandol de lino puro, bordados y calados a mano, con aplicaciones de filet.

El mantel:

180x180 c.	6 serv.	60x60.	Valían 28.00	Ahora 20.00
180x230 „	8 „	60x60	„ 38.00	„ 28.00
180x250 „	12 „	60x60	„ 45.00	„ 35.00
180x300 „	12 „	60x60	„ 48.00	„ 38.00

Servilletas:

Adamascadas de 15 x 15 pgs. Valían 1.25. Ahora 1.00
22 x 22 „ „ 2.75 „ 2.00

Paños para cocina, de 49 x 50 cm. Valían 2.00. Rebajados a 1.20 docena.

Paños para vajilla:
50 x 55 cm. Valían 2.25. Rebajados a 1.75 docena
70 x 70 cm. Valían 3.25. Rebajados a 2.75 docena

De mejor calidad:
70 x 70 cm. Valían. 3.75. Rebajados a 3.25 docena

Paños para cristal
70 x 80 cm. Valían 3.25. Rebajados a 2.50 docena

Tapetes blancos y de color en todos los tamaños y formas, a precios muy bajos.

DELANTALES Y UNIFORMES.

Delantales blancos, sin peto, con festón calado, o de color, con peto	0,35
Delantales blancos y de color. Otros modelos	0,45
Delantales blancos o de color, con festón, calados y encajes	0,55
Delantales muy finos, bordados y sin peto	0,80
Delantales de nansú, voile-cambric y linón bordados	1,00
Uniformes blancos, a listas azules	1,40
En mejor calidad	1,60
Uniformes negros, desde	1,60
Vestidos para casa, en telas estampadas	0,90
Vestidos para casa en Vichi a cuadros	1,50

Y otros muchos artículos igualmente rebajados de precio.

EN LA VENTA ESPECIAL DE AJUARES DE CASA ENTRAN TODOS LOS ARTICULOS DE LOS DEPARTAMENTOS DE MANTELERIA, UNIFORMES Y DELANTALES DE SIRVIENTES, TAPICERIA Y COLCHONERIA

Primer Piso

El Encanto

M.E.C.D. 2016

"GILLETTE" LANZARA AL MERCADO UNA NUEVA MAQUINA Y UNA NUEVA HOJITA

Se Dice Que Ofrecen Ventajas Sobre las Conocidas Hasta el Presente

Entre Ellas la de que la Hoja no se Oxida 8 Millones se Invertirán en Propaganda

Serán puestas a la venta en los Estados Unidos, el 6 del próximo Marzo. Protección y garantía al comerciante

La Gillette Safety Razor Co., ha perfeccionado una nueva máquina y una nueva hoja de afeitar que se nos asegura ha de causar sensación por las positivas ventajas que posee sobre las hasta ahora conocidas.

LAS HOJAS NUEVAS RESISTEN EL OXIDO

28 años de estudios han creado la nueva Hoja Gillette. Con la nueva máquina Gillette, representa el mejoramiento más grande en un artículo de esta clase desde el año de 1901. Enteramente nueva en diseño la nueva hoja y máquina Gillette no tira de la barba al afeitar; no hay que secarla. Estas son dos, pero solo dos, de las muchas ventajas nuevas. Las hojas son hechas de un acero tratado especialmente con un proceso nuevo, que resiste el óxido, con filos los más finos que la ciencia ha podido producir para afeitarse

HOJAS LEGITIMAS PARA LA MAQUINA NUEVA

Uno de los puntos que más resalta en la construcción de la nueva máquina Gillette consiste en que con la misma no podrán ser usadas otras hojas de afeitar que las legítimas, cuyo diseño está ampliamente protegido por patentes que impedirán la falsificación o fabricación de hojas que puedan ser adaptadas a este nuevo modelo. Resalta también el hecho de que las nuevas hojas Gillette pueden ser usadas con la máquina antigua, no así las hojas del modelo anterior las que no podrán ser usadas en combinación con la nueva máquina Gillette.

OCHO MILLONES PARA PROPAGANDA

Un presupuesto de 8 millones de pesos para propaganda ha sido aprobado por los Directores de la Compañía para dar a conocer al público las ventajas de la nueva máquina y hojas Guillette, las que serán puestas a la venta en los Estados Unidos el día 6 de marzo próximo y posiblemente se podrán obtener en Cuba sobre la misma fecha aproximadamente.

PROTECCION A LOS COMERCIANTES

Como ha sido siempre la norma de la Gillette Safety Razor Co., todos los comerciantes recibirán amplia y debida protección y garantía, lo cual abarca todos los productos fabricados por la citada Compañía.

POR MEDIO DEL "DIARIO DE LA MARINA" PROTESTAN LOS COLONOS DEL C. MORON

El Comandante de la Policía Municipal de Florida ha sido víctima de los ladrones que le llevaron $500 en prendas

Dicen que la Administración del Central les niega el corte y tiro, exigiéndoles firmen nuevo contrato.

(Por Telégrafo)

PINA, febrero 3. — DIARIO DE LA MARINA, Habana. — La Administración del Central Morón, hasta las diez y media de hoy estuvo dando corte y tiro de la quincena pasada. Después de esa hora exigió a los colonos que firmaran contratos privados, concediendo el promedio anual. Al negarnos, porque queremos esperar el promedio oficial que dictará de un momento a otro el Gobierno, se nos negó el corte y tiro para pagar a nuestros trabajadores. Le agradecemos publique en su próxima edición este asunto, pues consideramos que el Central nos coacciona. — **Paz**, presidente local de los Colonos de Morón.

ROBAN A UN JEFE DE POLICIA

(Por Telégrafo)

FLORIDA, febrero 3. — DIARIO, Habana. — Se ha cometido anoche un importante robo en esta población, siendo la víctima el señor Gonzalo Triana comandante de la policía municipal de este término, el que manifestó que durante la ausencia de él y sus familiares, los ladrones penetraron en su morada, llevándose prendas valuadas en quinientos pesos. La frecuencia de los robos en ésta tiene justificadamente alarmados a los vecinos.

Concejal de duelo. — Esta tarde se efectuará el sepelio de la señora Lorenza Castillo de Camejo, madre querida del señor Severino Camejo, concejal de este Ayuntamiento, que falleció anoche. Nuestra condolencia al señor Camejo y demás familiares. — **Pérez**, corresponsal.

REGRESA A LA HABANA UN INSPECTOR

(Por Telégrafo)

CAMAGUEY, febrero 3. — DIARIO, Habana. — Después de un recorrido por las provincias de Camagüey y Oriente, regresa a esa capital el inspector de ventas de la American Milk Products Corporation, la que está representada en Cuba por el acaudalado comerciante don Nicanor Fernández.

La impresión que lleva dicho inspector es favorable. — **M. Puga**, corresponsal.

Manuel García Amil, chofer del auto 4733, fué acusado por el joven estudiante Julio Alvarez y Alvarez, de haberle maltratado de obras en la esquina de Prado y Colón, lesionándolo levemente. También acusó da Oscar Barroso Córdova, de haberlo empujado.

Marcelino Fernández López, secador de automóviles, dió cuenta a la policía que Modesto López Ledo, dueño del garage situado en Suárez número 226, a cuyo servicio había estado, se negaba a abonarle la suma de 49 pesos que le adeudaba.

INVESTIGANDO LO DE NIGERIA

Cuarenta y tres mujeres y un hombre muertos por la policía

Lagos, en Nigeria, Africa, Febrero 3. (A.P.)—Sir Graham Thomson, Gobernador de Nigeria, ha nombrado una comisión investigadora de los desórdenes causados por los nativos en diciembre último. Cuarenta y tres mujeres y un hombre, todos indígenas, fueron muertos por la policía durante los disturbios.

La comisión está formada por el primer magistrado de Nigeria, un residente, dos indígenas notables y dos comerciantes.

Se quiede dar mucha publicidad a la investigación, para restablecer la confianza.

Alamac HOTEL

Broadway and 71st. Street.

NEW YORK

Conocido y recomendado por las principales familias que visitan esta Metrópoli. Ambiente refinado, atención individual, sirvientes de habla española, cocina ESPAÑOLA y AMERICANA.

Apertura sensacional del CONGO ROOF Piso 2o.

Comida, cena, baile, gran orquesta todas las noches.

Table de Hote y a la Carta

Habitaciones amplias y claras $3.50, para dos personas $6.00, por semanas $35.00. Baño y ducha privado.

Apartamentos de sala y cuarto $8.00, por semanas $52.00.

TODOS CON BAÑO Y DUCHA PRIVADO.

Apartamentos de tres y cuatro habitaciones con su sala, y dos baños, a precios de verano.

Busque a nuestro representante en la estación o en el muelle. Oficinas y Salón de Lectura del "DIARIO DE LA MARINA"

Oficinas del OPEN ROAD. Agentes de Vapores.

Para reserva de habitaciones, precios, detalles y panfletos ilustrados, diríjanse al señor

Antonio Agüero

Gerente Hispano.

HOTEL ALAMAC Cable: ALAMACOTEL

Broadway y 71st. Street. NEW YORK.

LA RENUNCIA DEL GRAL. BETANCOURT

A la presidencia del Consejo Nacional de los Veteranos

NO QUIERE SER REELECTO

Ni influir en modo alguno en la decisión que se tome el 23

El mayor general Pedro E. Betancourt, ha decidido no continuar presidiendo el Consejo Nacional de Veteranos de la Independnecia, nueva ésta que, seguramente ha de ser recibida en el seno de aquella Institución de Patriótas con el sentimiento natural de quien ve alejarse al luchador sempiterno, al consejero leal, al patricio insigne y al compañero cordial y siempre caballeroso.

He aquí la carta que el general Betancourt ha dirigido ayer al general doctor Méndez Capote, primer vice-presidente del Consejo:

"La Habana, Febrero 3 de 1930.

Sr. Gral. Dr. Domingo Méndez Capote, Primer Vice-Presidente del Consejo Nacional de Veteranos de la Independencia, Habana.

Mi querido amigo y compañero:

Tengo el propósito de no presentarme en la próxima renovación del Consejo, candidato al cargo de Presidente del mismo que ahora desempeño y que obtuve por la inmerecida distinción de que en años anteriores me hicieron objeto nuestros compañeros.

Para apartarme por completo de toda lucha y no influir en lo absoluto en la decisión de nuestros compañeros en la próxima reunión del día 23, en que se cubrirán los cargos vacantes, presento ahora mi renuncia de la Presidencia, y ruego a Ud., que en su carácter de Primer Vicepresidente, se haga cargo de aquella dando cuenta al Consejo de dicha renuncia.

Haciendo votos porque resulte electo Presidente la persona que en los momentos actuales mejor pueda, con los mayores prestigios, servir los intereses de los Veteranos.

Soy suyo buen amigo y compañero.

P. E. Betancourt."

ACUSADOS DE ESCANDALO

Al discutir acaloradamente en el interior de su domicilio fueron detenidos por la policía, quien los acusó de escándalo, Sergio Pita Sarría, vecino de Consulado número 132, por Virtudes, profesor de música y Manuel Durán Delgado, empleado y con domicilio en Cerro 823. El hecho tuvo lugar en el domicilio de Pita.

UNA PROTESTA DE VARIAS OBRERAS

Las de la Fábrica Nacional de Medias visitaron ayer el DIARIO

Nuestra Redacción fué invadida ayer tarde por un nutrido grupo de bellas señoritas, obreras de la Fábrica Nacional de Medias, establecida en las calles de Arbol Seco y Peñalver.

Nos expusieron sus quejas: Varias de ellas acababan de ser despedidas por Mr. Netelson, Administrador de la referida industria, por tratar éstas de organizar un gremio, contrariando los deseos de él.

Nuestras visitantes nos hicieron un largo relato de vejámenes y coacciones a que son sometidas por el referido Mr. Netelson, el cual—agregar no—sin causa justificada ha decretado numerosas cesantías de hombres y mujeres, trabajadores, sustituyéndolos inmediatamente por individuos de nacionalidad norteamericana.

Ganamos las obreras 0.75 centavos diarios, después de nueve horas de trabajo. Estamos sometidas a una severísima y exagerada disciplina de trabajo, agobiante y extenuadora, y encima se nos quiere privar del legítimo derecho de asociarnos que nos concede la Constitución de la República—nos declararon.—Estamos dispuestas a luchar por nuestra justa causa y haremos llegar nuestra protesta a las autoridades para evitar que se nos atropelle.

Contamos con el apoyo de la mayoría de los obreros de la fábrica y no dejaremos defraudar nuestras esperanzas de mejoramiento.

Con estas declaraciones finales se despidieron del DIARIO las gentiles protestantes.

Nosotros hacemos votos porque se logre una solución armónica entre ambas partes.

LOS MOLINOS DE HARINA DE TRIGO

Comenzarán a funcionar este año en la ciudad de Matanzas

(Por Telégrafo)

MATANZAS, febrero 3. — DIARIO, Habana. — La instalación de los molinos de harina de trigo en esta ciudad resulta ya un hecho cierto, toda vez que el vice presidente de la Compañía doctor Sánchez Hernández, hijo del Honorable secretario de Comunicaciones, visitó esta ciudad y se entrevistó en el Hotel Paris con el Presidente Machado, anunciándole que comenzarían a moler el próximo octubre, en cuya fecha se establecerá una línea de ferris que llegarán a este puerto cargados de trigo, y saldrán cargados de azúcar. La nueva industria abaratará notablemente un artículo tan importante como el pan, ya que actualmente se vende el saco de harina a doce pesos de calidad inferior y al establecerse los molinos podrán verdense a nueve pesos, tres más barato y de mejor calidad.

La compañía se propone asimismo fomentar la siembra del trigo en nuestro suelo, lo que abaratará aun más el producto, redundando en los mayores beneficios para el pueblo.

La noticia recogida de labios del doctor Sánchez Hernández, ha de causar el mayor júbilo entre los matanceros.

Se celebró esta tarde la Audiencia el juicio oral de la causa del Juzgado de Bolondrón, seguido contra el menor Ave lio Leandro Toledo que mató a su abuela en la colonia San Rafael al recibir un regaño de ésta.

Como el defensor del menor doctor Reyes Lovio informó con la pena interesada por el fiscal, de reclusión en el Reformatorio de Varones de Guanajay, la presidencia dió por terminado el juicio. — **Alberto Lovio**, corresponsal.

MOVIMIENTO DE PERSONAL

El Secretario de Hacienda ha firmado un Decreto disponiendo el siguiente movimiento de personal en la Aduana de Santiago de Cuba:

Se asciende al señor José Fabars, a Oficial clase Tercera, Vista de primera Clase, con el haber anual de mil cuatrocientos pesos, rebajado a $1,260, en vacante que resulta por fallecimiento del señor José de Mesa Vidal.

Se nombra al señor Alejandro Valdés y Palacios, Inspector clase "B" con el haber anual de $800, rebajado $720, en vacante por ascenso de José Fabars.

El Candidato de la Facultad de Derecho

Fué Designado el Dr. Carrera

Rectificando la decisión acordada por El Claustro de la Facultad de Derecho y de Ciencias Sociales en su sesión del pasado día 27, de no hacer nominación de Candidato a favor de algún Profesor de la misma para las próximas elecciones rectorales, en una reunión privada efectuada ayer en el Bufete del señor Decano doctor Ricardo Dolz se convino por los señores Delegados al Colegio Electoral que se reunirá el día 8 del actual en realizar allí mismo la pertinente designación, al igual que las otras dos Facultades Universitarias.

En dicha reunión se manifestaron, al principio, tendencias por los doctores Fernando Sánchez de Fuentes, de la Escuela de Derecho y Francisco Garrera Jústiz Director de la E. de Ciencias Políticas, Económicas y Sociales, declinando resueltamente el primero motivar toda posible disparidad tanto por la conveniencia de apoyar a un sólo candidato de la Facultad como por su deseo personal de que la nominación recayera en el doctor Carrera Justiz, cuyos prestigios y méritos recomendaban sobradamente la acertada iniciativa que era el primero en ver con júbilo.

En consecuencia, quedó acordado por la Delegación de la Facultad de Derecho, unánimemente, sea el doctor Francisco Carrera Justiz el candidato que en nombre de ella presente al Colegio Electoral en su sesión del 8 para nombrar Rector del Alma Mater.

Por tanto, son ahora tres los que figuran como candidatos oficiales de sus respectivas Facultades para la provisión del Rectorado de la Universidad: los doctores Luis F. Rodríguez Molina, por la de Medicina y Farmacia, José Ricardo Martínez Prieto por la de Letras y Ciencias y Francisco Carrera Justiz por la de Derecho y de Ciencias Sociales, Políticas y Económicas.

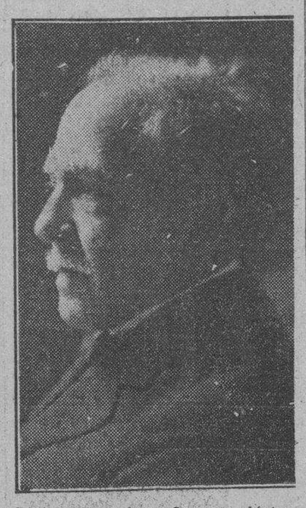

Doctor Francisco Carrera Justiz, catedrático titular de la Universidad, Director de la Escuela de Ciencias Políticas, Económicas y Sociales, ex-Ministro de Cuba en España, Estados Unidos y México, Miembro fundador de la Academia de Ciencias Sociales, miembro de la Academia de Jurisprudencia Española, doctor Honoris Causa de la Universidad Mayor de San Marcos de Lima, designado candidato a Rector por unanimidad por la Delegación de la Facultad de Derecho.

PROTESTA DE LOS OBREROS MATANCEROS ANTE EL PRESIDENTE DE LA REPUBLICA

Se quejan de que en las obras de M. Claude se empleen sirios y jamaiquinos. Acusan al Ingeniero Sr. Vázquez

MATANZAS, Febrero 3.—(Lovio)—Como recordarán nuestros lectores en días pasados publicamos un acuerdo adoptado por el Ayuntamiento de esta Ciudad por el cual se interesaba, del sabio francés Mr. Georges Claude, que en las obras que viene realizando en la costa norte de nuestra bahía, en el establecimiento de su planta productora de energía eléctrica, se utilizaran obreros cubanos, toda vez que, según noticias, se pensaba utilizar personal extranjero, al reanudarse los trabajos el primero del mes en curso.

Estos temores de los concejales matanceros parece que acaban de ser confirmados ahora, toda vez que, según noticias se han traído de la Habana 60 jamaiquinos para efectuar trabajos de carpintería en la construcción de una gran nave de madera que empezará a construirse en breve, empleándose además, en las oficinas de Mr. Claude, sirios o polacos en perjuicio de oficinistas cubanos.

Con tal motivo los obreros de Matanzas han enviado al Honorable Presidente de la República, General Machado, el siguiente telegrama, que dirigieron a esa Capital, entrevistándose además una Comisión de obreros con el Primer Magistrado de la Nación, en su habitual residencia del Hotel "París", en esta ciudad, donde le expusieron sus quejas, ofreciéndoles el Presidente Machado prestarle la mayor atención a la solicitud indicada.

El telegrama ha sido redactado en los siguientes términos:

Honorable Sr. Presidente de la República.

Palacio Presidencial.
Habana.

La Asociación Cívica de Trabajadores de Matanzas, integrada por todos los Gremios obreros de esta ciudad, eleva ante usted su respetuosa protesta por la preterición de que han sido objeto los trabajadores cubanos de esta ciudad en los trabajos que se realizan en la Planta de Mr. Claude, habiendo sido sustituídos por sirios y jamaiquinos, excluyéndose a todos los cubanos.

Los trabajadores de esta ciudad culpan a un tal Vázquez, ingeniero cubano, encargado de esas obras.

De su justiciera intervención esperamos que ese atropello al obrero de esta ciudad, quede reparado. — (Fdo.) José Abad Rodríguez, Víctor M. Delgado, Celso Valdés, Manuel Gómez, Basilio Sojer, Bienvenido Rego, Juan Andreu, Guillermo Roca y otras firmas más de delegados de los Gremios obreros.

Como esta solicitud está inspirada en un justo y patriótico deseo de proteger al obrero nativo, que se ve muchas veces preterido por elementos indeseables que trabajan por un jornal mínimo, sin constituir familias en nuestro territorio, ni adaptarse a los medios higiénicos para conservar la salud con posible peligro de la salubridad pública, esperamos que no solamente el Ejecutivo Nacional, sino los Cuerpos Legisladores de la República, tomen medidas drásticas y oportunas en evitación del mal colectivo que se ocasiona.

Alberto LOVIO,
Corresponsal.

UN AUTOMOVIL ARROLLO A UN NIÑO DE 6 AÑOS, QUE RECIBIO GRAVES HERIDAS

Violentando la puerta de entrada de una casa, robaron dinero y alhajas. Una joven intentó suicidarse ayer

ARROLLADO

En Santa Clara y Oficios el auto 6304 que conducía su propietario señor Fernando Soils Alvarez, de Lonja 431, arrolló al niño de 6 años Juan Francisco Ravina, vecino de Oficios 70. El menor sufrió contusiones graves diseminadas por el cuerpo, siendo asistido en el Primer Centro de Socorro. Quedó en libertad el chofer por estimarse casual el hecho.

AL EMPUJARLE

Fué asistido en el Primer Centro de Socorro, de la fractura de la pierna derecha, Emilio Sánchez Iglesias, español, de 43 años, vecino de San Pedro 6, que declaró que la lesión referida la sufrió en la barra del establecimiento Calamar, sito en San Pedro y Sol, al caer al suelo por haberle empujado el dueño Ramón Martínez.

OTRA CAIDA

Al caerse en la calle Obrapía, Elías Galdós Alvarez, de 17 años, vecino de Infanta y Clavel, sufrió la fractura de la pierna derecha.

PROCESADO

Fué procesado por atentado, señalándosele fianza de 500 pesos, Francisco Santana.

AL CAERSE

En Consulado 75, al caerle un tablón encima del pie derecho, le causó la fractura del mismo a José Collado Martínez, vecino de Los Pinos. Fué asistido en la casa de salud Covadonga.

DETENIDOS

Los Expertos señores Montenegro y Alonso detuvieron ayer a Luis Aniceto González, quiropedista de 26 años y vecino de Obrapía 65, y a Elda López, de 16 años, vecina de Vives 174. Elda abandonó el domicilio de su tía María López León, inducida a ello por Aniceto.

BILLETES ALTERADOS

Denunció a la policía el revendedor de billetes de Lotería Francisco Gómez Martín, vecino de Somerueloos 17, que en Ferrer y Manila, en el Cerro, un individuo le cambió ocho fracciones de los números 9065 y 1048, premiados cada uno en cien pesos, dándole él en pago dos hojas de billetes del próximo sorteo y dos pesos. Más tarde, al ver que los centésimos tenían alterados el último guarismo, llamó a un vigilante, deteniendo éste, el número 636 J. Díéguez, a Luis López García, vecino de La Rosa y San Mariano, al que acusó Gómez de ser el que le cambió los centésimos. El detenido negó la acusación y quedó en libertad.

ROBO

En la casa I número 14 sustrajeron de un escaparate, violentando la puerta de entrada, 55 pesos y alhajas por valor de 22 pesos de la propiedad de José Quinteiro Rodríguez, español, de 38 años, que en unión de su hermano Sergio, y de Carlos Galbán Prieto, residen dicha casa.

El caco se llevó una caja de madera que más tarde fué ocupada en la Batería número 4 en I y 3, por el soldado Enrique Ríos Morejón, que dió cuenta del hallazgo a la policía. La caja estaba violentada, conteniendo en ella dos libretas, una número 13912 del Banco de Córdoba y otra de la Caja de Ahorros y Banco Gallego y dos carnets de identificación.

MIS DIAS ESTAN CUMPLIDOS

Así exclamó, añadiendo que la dejaran morir, Gregoria Sánchez Pérez, de Pinar del Río, de 20 años de edad, vecina de O Farrill 59, la que se vertió una botella de alcohol en el baño de su domicilio, prendiéndose un fósforo y ocasionándose quemaduras graves en el cuerpo. La madre de la frustrada suicida declaró que hace unos cinco años su hija también quiso poner fin a sus días, quemándose con luz brillante. Gregoria fué asistida primero en el Tercer Centro y trasladada después al Hospital Calixto García.

PROCESADO

Fué procesado Alfonso Sánchez, por delito privado, señalándosele fianza de 300 pesos.

UNA DENUNCIA

Denunció Juan Navarro Pulido, de Herrera 17, que hace tres meses trabajaba con él en un surro de repartir leche, como dependiente suyo, Antonio Jiménez, conocido por Medina, el que cobraba las cuentas, habiendo cobrado $49.93, sin que a pesar de sus requerimientos Jiménez hubiera devuelto el dinero. Que posteriormente lo despidió, habiéndose llevado el dependiente el importe de varias cuentas que tenía para su cobro, que ascienden a 75 pesos, por lo que se considera perjudicado en la cantidad de $124.93.

SE FUE LA SOBRINA

Participó Juan Llanes del Río, natural de Santiago de Cuba, de 38 años, vecino de Inquisidor 28 letra P, que su sobrina Silvia Rodríguez Llanes, de la Habana, de 17 años, vecina del mismo domicilio, y la cual tenía a su abrigo, se fué de la casa, sin que sepa, a pesar de haberla buscado, donde se halla.

INVITADOS POR LA COMPANIA CUBANA DE CONTRATISTAS A VER LOS TRABAJOS

Recorrieron Matanzas y Santa Clara Examinando las Magnas Obras

Diversos Aspectos. El Técnico y el Material. Visita a las Plantas de Asfalto

Soluciones técnicas a los problemas presentados, equipos empleados, calidad de materiales y forma de hacer la obra

Desde ayer se encuentran en esta capital, los ingenieros cubanos que en número de 120 aproximadamente, visitaron por invitación expresa de la Compañía Cubana de Contratistas, las obras realizadas por esta entidad en la Carretera Central, en las provincias de Matanzas y Santa Clara.

El grupo excursionista estaba integrado en su mayoría por miembros de la Sociedad Cubana de Ingenieros, habiéndose agregado varios profesionales extranjeros, rusos, españoles e italianos. El viaje del que dimos cuenta oportunamente, por telegramas enviados por nuestro representante, se efectuó en un tren especial y en automóviles, en número suficiente para dar cómoda cabida a todos los miembros de la excursión.

Está comprendida la visita a obras de distinta naturaleza sitas todas en la tercera y cuarta división, secciones ocho a diez y seis, de aquellas en que se han dividido los trabajos de la carretera

La inspección comenzó en Placetas, donde los directores de la compañía llevaron a los visitantes a examinar el paso superior de treinta y cinco metros de luz que allí se construye. Las características de esta obra en cuanto a su construcción se refiere, reafirman el deseo de los actuales gobernantes de erigir obras duraderas y provistas de todos los adelantos técnicos posibles. Los visitantes pudieron apreciar la calidad de los encofrados, el gran cuidado que se pone en obtener un hormigón libre de los vanos peculiares a esta clase de material cuando no se observan las condiciones técnicas necesarias.

De Placetas los excursionistas se dirigieron al equipo de hormigón número 4 propiedad de la Compañía, situado en Miller cerca de otro paso superior que también fué objeto de detenido examen. Se pudo apreciar la facilidad seguridad y velocidad con que estos equipos rinden su labor. Estas unidades están compuestas de todos los implementos necesarios para su buen funcionamiento, para trabajar de acuerdo con el Pliego de condiciones. Los equipos consisten en una mezcladora, de una capacidad apropiada de tolvas medidoras de los materiales empleados y de un número suficiente de camiones capaces para el transporte desde la tolva al lugar donde se construye la placa. La compañía posee cuatro equipos de esta clase que fueron inspeccionados así como distintas plantas de asfalto, que se encuentran en perfecto estado de rendimiento.

Los excursionistas visitaron también el puente parabólico de Ochoa, y varios lugares en el camino donde se ejecutaban distintos trabajos de explanación y cilindrado de la subrasante.

En Santa Clara visitaron la Planta de Purificación en cuyo lugar se les dió a los visitantes una explicación técnica suficiente para que pudieran apreciar las ventajas que de su funcionamiento se derivarán en el futuro para la ciudad.

Posteriormente visitaron Santo Domingo donde se detuvieron a examinar otro equipo de hormigón. Vieron varios lugares en el camino que ofrecían peculiaridades técnicas interesantes. En cada uno de ellos se les indicaba el modo cómo había sido resuelto el problema técnico para el mayor beneficio de la obra. De Santo Domingo se trasladaron a Mordazo donde examinaron la planta de asfalto número 1 De allí a Colón pasando por Cascajal, paso superior de los Arabos etc. En este trayecto los excursionistas pudieron darse cuenta de los métodos de construcción empleados en las explanaciones y terraplenes de la subrasante de la carretera.

Esta parte del viaje fué la más interesante y al mismo tiempo la única que ofreció molestias por no estar construida aún la placa de hormigón.

Desde Colón fueron a Perico a examinar la planta de asfalto número 2, de características mucho más modernas que la anteriormente visitada. Asimismo recorrieron los distintos pasos superiores de Quintana, Jovellanos donde hay otro equipo de hormigón etc De allí a Coliseo donde existe el último paso superior de la tercera división hasta las Palmas del límite de la Habana con Matanzas.

De Colón a Matanzas donde se celebró una comida en honor de los excursionistas a la que asistió el Secretario de Obras Públicas y en cuyo acto hicieron uso de la palabra distintas personas entre ellas, el propio doctor Carlos Miguel de Céspedes, el Dr. Arellano, presidente de la Compañía Constructora de las obras examinadas, el Presidente de la Sociedad de Ingenieros y dos de los visitantes funcionarios técnicos del gobierno soviet.

La impresión reinante entre todos los profesionales que efectuaron la visita es la de que las obras se realizan de perfecto acuerdo con las condiciones estipuladas y que la calidad de los materiales es de primera, resultando en consecuencia la labor realizada una de las más perfectas que en esta clase de trabajo se efectúan en la actualidad.

Todos los miembros de la excursión se encuentran muy satisfechos de la misma, tanto por haberse enterado individualmente de las obras en cuestión, como por las atenciones que con ellos tuvieron todos los directores de la compañía cubana que ejecuta aquéllas.

DIARIO DE LA MARINA que envió a un representante especial a esa excursión se complace en anunciar desde sus columnas que para que nuestros lectores puedan aquilatar la certeza de nuestra afirmación, publicaremos en una de nuestras ediciones de retograbado, numerosas fotografías de esas obras y de los distintos aspectos de la excursión.

LOS DELEGADOS UNIVERSITARIOS

Oposición a una cátedra en la E. de Ingenieros y Arquitectos

DE LA UNIVERSIDAD

Hoy visitarán el Alma Mater los dos delegados de Bolivia

Ayer se recibió informe en la Secretaría de la Delegación Cubana al Congreso de Universidades, de la llegada a esta capital de los doctores Pavolini y Lupattelli, Delegados de Italia—personalidades a que nos referimos ampliamente en otro lugar de esta misma edición—a bordo del "Mauretania".

Los doctores Rodríguez y Salinas Delegados de Bolivia, a quienes visitó el pasado sábado la Comisión de Recibo del Congreso de Universidades, corresponderán hoy a dicha fineza acudiendo a la Universidad para saludar al Sr. Rector y Miembros de la Comisión Organizadora.

Entre las últimas adhesiones recibidas a los próximos acontecimientos universitarios figuran la de la Universidad Elisabethiana, de Hungría, el "Teacherís College de la Universidad de Columbia, que estará representado por el Dr. Tomás E. Brenner, la Universidad Católica de Brasil, que ha nombrado Delegado al Dr. Lucio Dos Santos y la de Wiscousin, que estará representada por el Dr. Pammell.

El Gobierno de Venezuela ha designado para que lo representen en los Congresos del mes actual al señor Ministro de aquella República en Cuba, Sr. Angel Arraiz y al Secretario de la Legación señor Alfredo Olavarria.

CATEDRA A OPOSICION

La Secretaría de Instrucción Pública y Bellas Artes comunicó ayer al Rectorado de la Universidad haber dispuesto sea anunciada a oposición la provisión de la Cátedra "N" (Acuarela) de la Escuela de Ingenieros y Arquitectos, dotada con $3,600 anuales.

El plazo para solicitar termina el 23 de Mayo próximo, a las 10. a. m.

VISITA AL DR. AVERHOFF

El Sr. Rector interino, Dr. Martínez Prieto, acompañado por el Dr. López del Valle y los Presidentes de las Asociaciones de Estudiantes de la Univresidad, Sres. Juan D. Castro—de Medicina—Luis J. Botifoll—de Letras y Ciencias, acudieron ayer de Letras y Ciencias, acudieron ayer mañana al despacho oficial del doctor Averhoff en la Secretaría del Ramo para saludarle y tratar de asuntos relacionados con las próximas Fiestas del Bicentenario.

SE SUICIDO POR MEDIO DEL FUEGO

Días de prisión en Guanabacoa, para un ladrón de gallinas

PALOS, febrero 3. — DIARIO, Habana. — María Landrián, de 38 años, de la raza negra, se envolvió en una frazada impregnada de alcohol, prendiéndose fuego. Fué asistida por el doctor Sardiñas, el que le apreció graves quemaduras por el cuerpo, esperándose que fallezca de un momento a otro. Instruyeron las primeras diligencias el sargento de policía señor Gómez y el vigilante Montesino. La presunta suicida declaró ante el juez doctor Márquez, secretario señor Hernández, que tomó esa determinación, por diferencias con su compañero Anacleto Suárez, de la misma raza.

Corresponsal.

DIAS DE PRISION A UN LADRON DE GALLINAS

(Por Telégrafo)

GUANABACOA, febrero 3. — DIARIO DE LA MARINA, Habana. — El juez correccional doctor Miguel Ochoa, impuso ciento ochenta días de prisión a Juan Fernández Cuesta, por haber hurtado varias gallinas.

Y el juez de Instrucción doctor Virgilio Iracoa ha procesado a José Arriba Palao (a) Nano, Rafael Martínez y Díaz (a) El Barberito, Calixto Menéndez Alonso, Enrique Menéndez Giraldo o Enrique Hernández Firato, acusados de asalto y robo a un billetero en el barrio de Jacomino señalándoles a cada uno fianza de trescientos pesos para gozar de libertad. Fueron remitidos a la Cárcel de esa capital. — **Cortés**, corresponsal.

SOBRE ENTREGA DE MERCANCIAS

Debe hacerse al tenedor de los documentos de embarque

En un informe legal rendido por el doctor Mario Díaz Cruz a la Cámara de Comercio de la República de Cuba, se sostiene que si una mercancía es entregada al que tenga en su poder el conocimiento de embarque, debidamente endosado, ni la compañía naviera ni las autoridades de Aduana incurren en responsabilidad, por el contrario no hacen más que cumplir con su deber, aunque no exista el previo pago del giro.

POR EL ALMA DE ATANASIO RIVERO

En la Iglesia de Reina habrá hoy a las nueve a. m. una Misa

Hoy, a las nueve de la mañana, se celebrará en la Iglesia del Sagrado Corazón de Jesús, de Reina, una misa rezada en sufragio del alma del que fué nuestro entrañable compañero Atanasio.

Sus deudos ruegan a sus amistades concurran a la misa y eleven a Dios sus oraciones.

Las Defunciones Ocurridas Ayer en la Habana

HASTA LAS 4 P. M.

Rafael Castellanos, raza negra, 84 años, Vigía 35, cáncer.

Evaristo Darias, raza blanca, 35 años, Quinta Covadonga, tuberculosis pulmonar.

Sebastián Madeu Madeu, raza negra, 80 años, Prado 32, arterio esclerosis.

Felicia Febles, raza negra, 17 años, Noriega 8, reumatismo articular.

Fedro Rodríguez Ponce, raza blanca, 48 años, Hospital Mercedes, cáncer del estómago.

Teresa Alvarez Rojas, raza blanca, 13 meses, Hospital Mercedes, gastro enteritis.

Virginia Santos y Pérez, raza blanca, 36 años, Cerro 440, miocarditis.

Iremus Richard, raza blanca, 65 años, Teniente Rey y Zulueta, hemorragia cerebral.

María Alfonso Oliveras, raza mestiza. 4 meses, M. M. Delgado 239, bronconeumonía.

Carmen Valdés, raza blanca, 46 años, Pérez 52, angina de pecho.

Octavio González García, raza blanca, 56 años, Tamarindo 18, bacilosis tuberculosa.

Aurora del C. Gollés Barrios, raza blanca, 10 días, Pasaje A. Gutiérrez, cianosis recién nacidos.

Justa Villanueva Martín, raza blanca, 65 años, San Rafael 154 1/2, miocarditis crónica.

Agustina Oliva, raza negra, 72 años, San José 52, bronconeumonía.

Andrés Fernández Rodríguez, raza blanca, 48 años, 10 de Octubre 100, cáncer.

Antonio Lavin Roig, raza b., 49 años, 10 de Octubre 100, cáncer.

Pablo Toroya Sicre, raza b., 61 años, Hospital Mercedes, neoplasia laríngea.

María Vila Aguilar, raza b., 41 años, Figuras 48, hipertrofia corazón.

Abelardo Hernández y Cárdenas, raza negra, 68 años, 10 de Octubre 519, lesión orgánica del corazón.

Charles Henry Sofoer, raza blanca, 37 años, Cerro 659, endocarditis.

José Gobel y Moreno, raza mestiza, 17 años, Carlos, reparto Párraga, tuberculosis pulmonar.

A LOS CONSUMIDORES DE BETUNES Y TINTAS DE "EL PENSAMIENTO"

Habiendo clausurado nuestra tienda de (Monte y Prado), y TRASLADADO EL ALMACEN a SAN SALVADOR, NUM. 11, CERRO, comunicamos a nuestros favorecedores que ahí continuaremos vendiendo nuestras famosas tintas y betunes y que SERVIREMOS A DOMICILIO los pedidos que por más de tres docenas nos hagan por el Tel. I-2620.

HIJOS DE C. B. ZETINA

5467 4 y 6 feb

M.E.C.D. 2016

DIARIO DE LA MARINA

FUNDADO EN 1832

Dirigido hasta 1919 por D. Nicolás Rivero y Muñiz

OFICINAS:

Habana, Prado 103. — New York, 516 Fifth Ave.

Editado por la Compañía DIARIO DE LA MARINA (S. A.) cuyo programa consiste "en la defensa de los intereses generales y permanentes de la Nación cubana, de los especiales de la colonia española establecida en la misma y de la unión y armonía entre los diversos elementos que conviven en el país.—Artículo 1o. de los Estatutos.

TELEFONOS:

Administración y Anuncios	A-5334
Dirección	A-4151
Redacción	A-0301
Quejas	M-8404
Rotograbado	M-6844
Imprenta	M-9665
Anuncios Clasificados y de	A-1014
Suscriptores	A-3333
Deportes	A-4732
Radio	M-7714

PRECIOS DE SUSCRIPCION:

HABANA		PROVINCIAS	
1 mes	$ 1.50	1 mes	$ 1.70
3 idem	" 4.50	3 idem	" 5.00
6 idem	" 9.00	6 idem	" 9.50
1 año	" 18.00	1 año	" 19.00

EXTRANJERO

1 año	" 21.00
6 meses	" 11.00
3 meses	" 6.00

Malestar Entre Los Ingenieros

EN una reciente excursión profesional realizada a provincias por un numeroso grupo de ingenieros cubanos, que fué a visitar las obras que allí realiza una entidad nativa de contratistas, uno de nuestros redactores pudo escuchar las conversaciones que distintos profesionales jóvenes, pertenecientes a distintas ramas de la carrera de ingeniero, sostenían durante el trayecto.

En ese intercambio de impresiones sostenido entre individuos pertenecientes todos a una profesión determinada y de características homogéneas, ya que la mayor parte procedía de medios similares y había recibido idéntica educación y preparación científica, el periodista pudo observar que la nota de descontento general era el tono de las conversaciones.

Descontento en cuanto al relativo desamparo que aun experimentan en el país los individuos que se dedican a ejercer distintas especialidades relacionadas todas con la profesión de Ingeniero.

Antes de seguir adelante, conviene advertir que el tono de la charla no era precisamente de pesimismo, sino de buscar solución adecuada al problema que se debatía.

La mayor parte de los que hablaban eran jóvenes graduados de ingenieros electricistas de la Universidad de la Habana. Relataban estos que su especialidad, a pesar de ser una de las más requeridas en el momento actual de la vida económica de todos los países, encontraba en el nuestro la desventaja de que el técnico—en ocasiones, no profesional extranjero—gozaba de privilegios y prebendas en el seno de corporaciones industriales que' se encuentran establecidas en Cuba, con notable perjuicio del profesional nativo.

Relataban numerosos casos ocurridos a ellos mismos, o a compañeros que no se hallaban presentes pero que eran notorios entre la clase. Referían el sistema—casi abusivo—a que se somete en esas corporaciones a los profesionales nativos que en ellas prestan sus servicios. Escuchamos distintas ocurrencias en que la incompetencia notoria del técnico extranjero, traido precisamente a título de experto, había causado perjuicios grandes a la empresa que lo utilizaba, y que el daño se había evitado y el problema resuelto por la competencia técnica de otro profesional cubano, que trabajaba en la misma corporación, sin que esa actitud redundase luego en mejoramiento para la persona del último.

Finalmente, se nos afirmó que en varias corporaciones extranjeras, existen dos escalas de sueldos para los profesionales, una para los técnicos del exterior y otra para los cubanos, sin que se exija siquiera a los primeros que revaliden en Cuba sus títulos profesionales.

Hay más aún. Se citó el caso de una compañía de transportes que facilita a los ingenieros extranjeros pases para todas sus líneas, negándoselos de manera casi sistemática, a los cubanos. Se dijo que cuando estos presentaban una reclamación a la compañía respecto a la evidente desigualdad con que se les trataba, los directores de la corporación, si no podían aducir causa de incompetencia o de incumplimiento, alegaban el distinto y superior "standard" de vida que están acostumbrados a disfrutar los técnicos en otros países.

En realidad, ese estado de cosas, si existe—y las personas que lo describían merecen entero crédito—debe terminar. Si para ello es necesario crear un estado de opinión anterior a la solución posible, DIARIO DE LA MARINA ofrece sus columnas para dilucidar este problema, de importancia tan notoria que no puede escaparse a persona alguna.

Y las corporaciones profesionales a que pertenecen los perjudicados deben ser las primeras en investigar la situación y en proponer los remedios adecuados, para justificar así uno de los fines de su existencia: el de la mutua protección a individuos de una misma clase profesional.

Italia y Francia en Los EE. UU.

LA prensa diaria de los Estados Unidos, al hablar de la Conferencia de Londres, ha iniciado una campaña directa contra Italia. Un interesante artículo de Percy Winner sobre la pretendida influencia de Italia en la decisión de la próxima Conferencia de Londres para la reducción de los armamentos navales, acaba de ser publicado en el "New York Evening Post". (Interesante no quiere decir correcto, ni verdadero, ni exacto).

El escritor es uno de esos divertidos autores del "journalismo" norteamericano; y dice, en definitiva, que la Conferencia está destinada a fracasar porque la llave del éxito se halla en las manos de Italia, es decir de Mussolini, a quien el autor define como "el hombre guerrero de Europa", al frente de una potencia de segundo rango que ha hecho una "profesión" de arrastrar el sable".

Asombra, a veces, la ligereza de juicios internacionales que se insertan en los grandes diarios de New York.

Los Estados Unidos, por ejemplo, escribe Percy Winner, son pacíficos porque cualquier guerra los disturbaría en sus intereses. Inglaterra es pacifista porque su gran imperio es comercial y actualmente persigue un programa económico y de consolidación. El Japón ama la paz porque la situación del lejano Oriente demanda calma.

Pero el problema de la reducción de los armamentos navales ¡naufraga en el Mediterráneo, por culpa de Italia! ¿Cabe más donoso y efímero comentario? La guerra, simbolizada antaño en Marte, vive ogaño bajo la figura de Mercurio!

El autor declara que Italia quiere la paridad naval con Francia para poderle hacer agresión.

La resonancia que la prensa de los EE. UU. tiene en Cuba, y un espíritu de imparcialidad, nos mueven a intervenir.

Italia, a juicio nuestro, ha aprovechado toda oportunidad de declarar que son pacíficas sus intenciones. Suscribió sinceramente el pacto Kellogg y el de Locarno. Y no ha habido otra nación que haya firmado tantos acuerdos de amistad y arbitraje como lo ha hecho ella sola en el transcurso de estos últimos siete años. Es el único país en fin, que mantiene un ejército inferior al de la ante-guerra. Italia aceptó la primera la invitación a la Cnoferencia de Londres. Aprobó su espíritu pacifista. Y no pretende ni reclama armamentos; ha declarado por conducto del Jefe del Gobierno y del Ministro del Exterior, que aceptará cualquier disminución de fuerzas, aun la más radical, si fuere admitida también por las otras potencias europeas. La política naval de Italia es, en efecto, similar a la de los Estados Unidos.

¿Y Francia? Francia afirma que necesita una flota de 800.000 toneladas y no le reconoce poder de decisión a la Conferencia de Londres, le niega valor al pacto Kellogg; y por último, quiere demostrar que los Estados Unidos no tienen derecho a la paridad naval con Inglaterra: asignándole sólo un 40 por ciento del tonelaje de la Gran Bretaña.

La actitud francesa, pese a esto, no ha suscitado en los Estados Unidos reacción hostil alguna. Al contrario, los propios periódicos de Washington parecen ver con simpatía este modo de razonar.

Sea prejuicio, propaganda o ignorancia, el hecho es que las opiniones de Percy Winner no son aisladas, y de esta manera los periódicos yankees notoriamente francófilos anticipan ya un proceso contra Italia por el fallo de la próxima Conferencia, que Tardieu en realidad y por lo visto, dirige y prepara.

Cien Años Después.—Antonio Escobar

ESTE año, en el mes de julio, conmemorará Francia el centenario de la caída del último rey Borbón, Carlos Décimo. A su hermano mayor, Luis Diez y Seis, lo destronó el pueblo francés, e hizo bien, por haber cometido el delito de alta traición, cuando pidió a su cuñado, el Emperador de Austria que invadiese a Francia para echar abajo el gobierno republicano; pero se hizo may en guillotinarlo, porque con esto se convirtió en personaje simpático a un príncipe sin inteligencia, sin carácter y que sólo se distinguió por su glotonería.

El Borbón que ocupó el trono, después del período republicano, terminado en 1815, Luis Diez y Ocho, valía más que su hermano el guillotinado. Era instruído y despierto y tenía sentido político. Al volver del extranjero para ceñirse la corona, concedió la Carta Constitucional de 1814, que inauguró un régimen de libertad, no tan amplio como el que hubo en el reinado de Luis Felipe y como el que ahora hay, pero sí más que el de la República y el Imperio.

Luis no se entregó ni a los monárquicos de la derecha que querían una reacción política y religiosa, los famosos **ultras**, ni se ladeó demasiado hacia la izquierda. Se valió del uno y el otro bando para tener ministros capaces y juiciosos; y respetó en todas sus partes la Constitución que había otorgado. Carlos era el verdadero jefe del partido **ultra**, o reaccionario, que quería restaurar la monarquía absoluta. Había tenido una juventud frívola y licenciosa y en cultura estaba muy por debajo de Luis, fuerte latinista. Ni siquiera tenía valor, el cual abunda en Francia. Durante la Revolución, cuando estaba emigrado, pudo haber hecho papel brillante, yendo a la Vendeé a capitanear la poderosa insurrección monárquica; pero se negó a ello.

Subió al trono el año 24, a la edad de 67, cuando había reemplazado los placeres por el fanatismo político. Dió la jefatura del gobierno a Villele, hacendista de mérito, pero que hizo política reaccionaria; en su tiempo se promulgó la ley contra el sacrilegio, que era inquisitorial, y otra que limitó algo la libertad de la prensa. Estas y otras medidas menos importantes atrajeron impopularidad al gobierno y al rey ,que se deshizo de Mr. de Villeli y llevó al poder a Martignac, joven y elocuente orador, representante de una tendencia conciliadora y algo liberal.

Carlos se cansó pronto de él y le dió por sucesor el Príncipe de Polignac, un gran señor sin experiencia ni talento, pero amigo íntimo del rey y como este conocido por sus ideas reaccionarias.

La Cámara de Diputados le negó su confianza; el gobierno la disolvió; la mayoría que había votado contra Mr. de Polignac fué reelegida. Y entonces Carlos, sin aguardar a que la nueva Cámara se reuniese, dió sus famosas Ordenanzas de 25 de Julio de 1830, por las cuales le quitó a la Carta de 1814 todo lo que tenía de liberal.

A este golpe de Estado, que fué un acto de perjuicio, respondió el pueblo de París con las "Gloriosas Jornadas de Julio", una de las revoluciones más justificadas que ha habido, porque no fué contra la legalidad, sino para defenderla contra el rey delincuente que destruía la Carta que había jurado respetar y mantener.

El caso de este Carlos francés tuvo analogía con el del Carlos inglés, enviado al patíbulo ciento ochenta y un años antes, en 1649, por haber faltado a las promesas que había hecho al Parlamento; dos príncipes malvados que no merecían reinar.

En las tres Jornadas de Julio la mayor parte de la Guardia Nacional, que se reclutaba en la burguesía y muchos obreros pelearon en las barricadas bravamente; el ejército lo hizo sin ardor, porque, en su mayoría, no simpatizaba con los Borbones y porque al soldado francés no le gusta derramar la sangre del pueblo.

Cuando Carlos vió que la resistencia se prolongaba, intentó un arreglo. Despidió el ministerio presidido por Polignac y se mostró dispuesto a nombrar otro que retirase las odiosas Ordenanzas; pero entonces oyó las mismas fatídicas palabras oídas por otros monarcas que han ido a parar al destierro o al cadalso:

—¡Ya es tarde!

Los liberales y muchos conservadores, de los que no eran realistas **ultras**, se habían entendido ya para hacer Rey de los Franceses al duque de Orleans, Luis Felipe, que también era Borbón, pero de la rama lateral, **branche cadette**; príncipe valeroso, de talento y de ideas modernas que, se había adherido a la Revolución del 89 y combatido en la batalla de Semmapes contra los austriacos y en la de Valmy contra los prusianos.

Y así Carlos Diez tuvo que tomar el camino del destierro. Se dirigió a Inglaterra; en el trayecto de París al puerto en que se embarcó dió una muestra de su pequeñez intelectual y moral. Cuando se detuvo en una posada ordenó que aserrasen, para cuadrarla, la mesa redonda en que le habían servido la comida.

La etiqueta de la corte disponía que el rey no comiese en mesas redondas; las cuales, según parece, eran plebeyas y enemigas del altar y del trono. En estas nimiedades pensaba, en horas trágicas, el hombre que, por su incapacidad política y su delincuencia, había perdido uno de los más hermosos reinos de Europa.

De Inglaterra pasó al Austria, donde seis años después, murió en Goritz, que ahora se llama Gorizia, porque ya no es austriaco, sino italiano.

Con la caída de Carlos Diez terminó en Francia la dominación de los Borbones que, exceptuando el período republicano y el napoleónico, había durado cerca de tres siglos y medio desde que en 1589, subió al trono Enrique Cuarto, el Bearnés, hombre de cabeza y de corazón. En estos últimos cien años el pueblo francés no ha echado de menos a esa familia, representante de la reacción política y religiosa; y habiendo adquirido en este último medio siglo el hábito de la república, que le ha dado libertad y riqueza, no es probable que vuelva a venerar la corona, el cetro y el trono "chirimbolos de la monarquía", como les llamó D. Juan Valera en un artículo de revista.

Si los franceses, cuando Carlos, viéndose derrotado, se mostró dispuesto a rectificar su política, le hubiesen hecho caso, habrían cometido una inocentada. Sobre que con esto quedaría impune el delito del rey, éste guardaría rencor por la humillación sufrida y aprovecharía la primera oportunidad propicia para reincidir en su atentado.

REFLEJOS DE PARIS

PARIS, Enero. (AP.)—Madame. Esta ensemble de pijamas, de sabor marcadamente oriental os cautivará, estamos seguros. Está confeccionada con un género de seda, color crema. Esta creación se presta para tomar el té, a la orilla del mar, en una de esas playas románticas donde se desconocen los rigores del Invierno en los meses de diciembre y enero. Un lazo negro, que partiendo del turbante cae sobre el hombro derecho, da mucha vista a la prenda.

Un Libro de Juan Luis Martín

ACABA de ponerse a la venta, un libro muy sugestivo, debido a la pluma de nuestro fraternal camarada, Juan Luiz Martín, que así se nos revela como el ensayista acucioso y lleno de interés que siempre presumimos en él. Trátase de "Ecué Changó y Yemayá", ensayo sobre la subreligión de los afro-cubanos, en el que con abundancia de datos y en un estilo sencillo y elegante, se nos presenta un estudio general de las prácticas fetichistas y actos de magias que trajeron de sus selvas los africanos transportados a Cuba durante la trata, para formar con ellos las "dotaciones" de los ingenios y sitios de labor; ritos que, con el andar del tiempo, degeneraron en la brujería y el ñañiguismo, aún practicados por elementos pertenecientes a las clases sociales menos cultivadas, y que durante muchos años fueron la preocupación de las autoridades, a causa de los abominables extremos a que llegaron los adoradores del multiforme "Changó", cuando éste, más exigente que Esculapio, no se satisfizo con el sacrificio de un gallo, y exigió el "muñanga" o espíritu de un niño, para sustituir con él el ánima enferma de uno de sus fieles.

En su interesante trabajo, el culto compañero, basándose en las observaciones y estudios de Frazer, Fustel de Colunages, Muller, Beranger Feraud, Gustmann, Werner, Equilbec y otros eminentes hombres de ciencia y filólogos, analiza las concepciones teogónicas y animistas de los bantues, y expone las realizaciones entre los cultos que se practican en la Costa de los Esclavos y otros lugares del Africa Central, con los ritos de Ecué, Yemayá, Changó, Onatalá y Ogún, que se practican entre los descendientes de los africanos, de Cuba y del Brasil.

Con rigor científico, Martín ha logrado definir y explicar las confusiones de esos ritos absurdos con el aspecto exterior de la Religión Católica, a que han llegado insensiblemente, personas de escasa preparación cultural. Asimismo señala las prácticas que los adoradores de las divinidades africanas han tomado de la Masonería, tales como la formación de sociedades secretas o logias cuyos miembros utilizan signos y lenguaje sólo de ellos conocidos, y otras tomadas de religiones de la India, como la transmigración de las almas, creencia que los hace colocar granos de maíz junto al gallo sacrificado, para que el espíritu de éste se alimente, durante su viaje a la mansión de "Changó".

Así logra establecer Martín, en su interesante ensayo, el motivo de las confusiones que se han forjado en la mente de seres ignorantes y sin preparación, los cuales, llegando a identificar en los bienaventurados del Santo al cristiano, a las divinidades de las tribus de Nigeria, han caído en una idolatría absurda de los cultos de Santa Bárbara, San Lázaro y la Virgen de Regla; para obtener algo de los cuales consideran eficaz y provechosa la adopción de ciertas "promesas", en nada relacionadas con la Fe, y que la Iglesia siempre reprobó como heréticas.

La falta de espacio, nos impide dedicar al interesante libro de Juan Luis Martín, toda la atención que merece. Nos limitamos en estas líneas a exponer, sintéticamente, la impresión que nos produjo la lectura del ensayo que nos ocupa, que será, sin duda, muy bien acogido por el público.

Tomás MONTERO, Jr.

Efemérides—Contrabando

Febrero 4 de 1927.—Se descubre en Edgewater, Estado de New Jersey, un gran contrabando de licores. En él aparecen complicados nada menos que el Mayor de la población, el jefe de la policía, dos detectives, un inspector y nueve individuos más. Se les prueba que han efectuado un contrabando de bebidas alcohólicas, traspasando un cargamento desde el buque Eker a la población, en abril de 1926.

Un sargento de la División de Marina de New York, confiesa que él recibió 20.000 pesos a cambio de su silencio; y otro individuo confiesa que él efectuó un contrabando con el Eker.

El Mayor renunció, y fué encarcelado junto con el jefe de la policía por un año y un día.

No es este el único caso en que las autoridades se encuentran complicadas en estos asuntos. Se ha visto que los encargados de evitar el contrabando son los que lo hacen. Numerosos escándalos públicos han traído como consecuencia la Ley Volstead o Ley Seca, demostrándose su fracaso, pues se bebe lo mismo que antes de que existiera, y de una calidad muy inferior, a tal punto que los envenenamientos son cosa frecuente a consecuencia de las bebidas espirituosas.

Es indiscutible que la Ley Volstead es completamente impopular en los Estados Unidos, siendo así que uno de los puntos principales en que apoyaba su candidatura Al Smith para la Presidencia, era la derogación de la misma. El fracaso de Smith es un argumento más para probar que la Ley es burlada constantemente, y que no hace falta su derogación, puesto que no se cumple.

A nuestro juicio, la Ley Seca es un gran perjuicio al pueblo norteamericano, puesto que no remedia nada y envenena al mismo.

Febrero 4 de 1895.—El General Antonio Maceo, después de reforzar la columna invasora con fuerzas pinareñas, sale por la tarde de San Cristóbal, para atacar el pueblo de Candelaria, muy bien guarnecido.

Mañana hablaremos de Candelaria.

Francia e Italia Ante la Conferencia Naval.—Tiburcio Castañeda

AUNQUE nadie puede penetrar en la incertidumbre que envuelve a las decisiones que han de resultar de la Conferencia Naval de Londres, entiendo yo que es deber imperioso de los que sigan el desarrollo de esa justa de aspiraciones, poner de manifiesto lo que después de largos estudios en sus Patrias respectivas vengan a decir los Comisionados ante la Conferencia Naval o en previas conversaciones que son como un anticipo de las instrucciones que han recibido de sus Gobiernos.

En tal sentido tienen gran importancia las manifestaciones que han hecho Tardieu y Dino Grandi, a nombre respectivamente de Francia e Italia.

Pero antes de hacer juicios sobre los deseos en materia de armamento naval que ambos han expresado, pero no en el seno de la Conferencia, porque de lo que allí se haya dicho, se ha guardado un silencio contumaz, uno y otro día, que ha merecido por parte de los Senadores de los Estados Unidos la siguiente enérgica protesta:

El día 25 del corriente, el secreto que se guarda de lo tratado en la Conferencia Naval de Londres motivó en Washington una sonada protesta por parte de los Senadores Mc Kellar, Robinson y Reed.

Dijo el Senador McKellar que los Representantes de los Estados Unidos en la Conferencia, debieran insistir en que se diese plena publicidad a sus discusiones y acuerdos, cosa al parecer difícil, porque tanto el Presidente Hoover como el Primer Ministro inglés, MacDonald, guardaron el más extricto silencio en las conversaciones que tuvieron en la finca de pesca de Virginia, lo cual es de sentir, porque de todas las Conferencias Internacionales, esta Naval de Londres es la más transcendental, porque tiende a suprimir las guerras marítimas en un gran debate internacional que nadie tiene el derecho de mantener secreto. Dicho esto que en realidad no es aplicable a los Representantes de Francia e Italia, porque han dicho al público las aspiraciones de ambas naciones en materias navales, tanto sobre una posible limitación de buques de todas clases, como respecto de los que desean tener en el Mediterráneo y en otros mares.

Por de pronto, el mismo día en que el Rey de Inglaterra pronunció su discurso de apertura de la Conferencia Naval en el Palacio del Parlamento, invitó Tardieu a Dino Grandi, a almorzar, hablando largo y tendido y con la franqueza que corresponde a dos naciones amigas, de todas las facetas del Armamento Naval de sus respectivos países.

Tardieu, a nombre de Francia, pide absoluta seguridad, a la que se llegaría por medio de un Tratado Internacional firmado por todas las naciones, y obligándose éstas a actuar contra la nación agresora, "y esto, añada Tardieu, sería motivo para que Francia redujese sus aspiraciones navales."

Esto, como se ve, clarifica la aspiración de Francia de que cuantas más seguridades efectivas haya contra la guerra, menos será el tonelaje de buques de guerra que ella pida.

Tardieu, con toda la Delegación francesa, está dispuesto a firmar un Tratado por el cual no construiría más buques durante un corto período de años. Con un total de buques de 800,000 toneladas, Francia no pediría ninguna garantía de seguridad a las demás naciones en el Mediterráneo, ni el Mar del Norte o en el Canal de la Mancha.

En este caso, Francia no llegaría a discutir la paridad con Italia, dejando a Italia que construyese los buques de guerra que quisiera.

Pero añade Tardieu, que si se diese a Francia una garantía cierta de que no sería atacada, entonces disminuiría sus peticiones navales en proporción con las demás naciones partícipes de la Conferencia.

Así—dice Tardieu,—cada una de las naciones de la Conferencia de Londres, dirigiría sus aspiraciones a que no se interrumpiese la paz del mundo.

De modo que Francia aspira a obtener la paz en el Mediterráneo entre Inglaterra, Francia, Italia y España. Y en el Canal de la Mancha la firmarían Inglaterra, Francia, Alemania, Bélgica y Dinamarca.

Pero a primera vista ya parece que Inglaterra no se prestará a firmar ese Tratado, porque lo que desea la Gran Bretaña es la limitación del número de buques, por la enorme economía que supone el no construirlos.

Y Francia, por su parte, tendría que construir nuevos buques de guerra, si no se celebrase el Tratado a que esta nación aspira.

El Ministro de Estado de Italia, Signor Dino Grandi, se comunicó con los Estados Unidos por medio del radio, leyendo su discurso en inglés el Comendador Rosso, de 1 a 1 y cuarto de la tarde del día 24 del corriente.

Dijo el señor Dino Grandi que se le había pedido que comunicase a los Estados Unidos su opinión sobre la limitación de la Marina de la Guerra, y creo que ha llegado el momento de actuar.

Las instrucciones que la Delegación italiana ha recibido del Jefe del Gobierno Fascista, Benito Mussolini, son sencillas, claras y precisas, como todas las que da el Duce.

La Delegación italiana ha de actuar para obtener resultados definitivos, porque hay mucha verdad en el dicho de que las cosas realizadas a medias siempre son un fracaso.

Hace tres años que Mussolini formuló las aspiraciones de Italia en estas pocas palabras: "Italia está dispuesta a reducir su armamento naval a cualquier nivel por muy bajo que fuese, con una sola condición: la de que debían ajustarse a ese nivel todas las naciones de Europa".

Pensando que la vida misma de Italia depende de víveres, tan esenciales como el trigo, el aceite, el carbón y el maiz, que han de llegar a Italia a través de los mares, y teniendo en cuenta que nuestras costas están bañadas por mares cuyo acceso sólo es posible por estrechos angostos como el de Gibraltar y el de Suez, es fácil comprender que nuestro deber y nuestro derecho reclaman para Italia el mínimum de seguridad necesaria para asegurarse contra el peligro de ser aislada de los países de su provisión.

Esto explica el interés con que Italia recibió la invitación del Presidente Hoover para asegurar la libertad de los mares a fin de obtener su alimento en tiempo de guerra.

En mi opinión, es evidente que esta libertad de los mares está relacionada estrechamente con el problema del desarme naval y que ambas dependen entre sí.

En Italia no pensamos en la guerra y no la deseamos. Ya hemos reducido nuestros armamentos y estamos dispcestos a disminuirlos más todavía.

Queremos tener, como decía un eminente norteamericano, la misma oportunidad en los mares.

Después conferenció el Sr. Dino Grandi con Stimson y con Mac Donald. La paridad del armamento naval no se puede aceptar más que en el papel, porque según las colonias o dominios que tengan las naciones en los diversos mares del mundo, así será mayor el número de buques para defenderlos.

La solución de Tardieu es la que parece que va a prevalecer, formulada del siguiente modo, a saber: "Francia está dispuesta a conceder la reducción de su programa de construcción naval si se obtiene la seguridad de mantener la paz entre las naciones por otros medios, como por un convenio entre las naciones que firmaron el Pacto Kellogg o firmando un pacto respecto del Mediterráneo, de no agresión, entre las naciones que tienen intereses en ese mar".

Cree Italia que si a Francia se le ofrece esa no agresión en el Mediterráneo, renunciará a la paridad naval.

El día 27 del corriente en la Sesión de la Conferencia Naval se concedió a Francia la prioridad por orden alfabético de Nación sobre Italia, y Francia presentó entonces su plan de limitación naval de armamentos por tonelaje total, en vez de categorías de buques; pero como se ve, en ese orden de discusiones no hay ventaja alguna, máxime cuando la Conferencia, por la importancia de las materias que se han de tratar en ella, ha de prolongarse en condiciones normales un par de meses más.

Burla Burlando..Cosas del Vedado

ESTE bellísimo, elegantísimo y aristocrático **faubourg** del Vedado, del que sólo se cuentan alabanzas, también tiene "sus cosas" no muy laudables, que digamos, y en las que no repara el que las ve a ojo de turista. Pasa con nuestro barrio lo que con alguna mujer hermosa que, vista de pasada, es un encanto, pero tratada de cerca, descubre máculas que aminoran o destruyen sus atractivos.

El Vedado tiene defectos naturales y artificiales: de los naturales no hay para qué hablar porque son de los que no tienen remedio. Por ejemplo, este sol deslumbrante y achicharrante que nos castiga desde el medio día hasta que se hunde en el mar, no hay manera de suprimirlo. En otros barrios y en el mismo centro de la ciudad siempre se encuentra la acera de la "sombrita". En ésta, por su especial orientación, tenemos constantemente el sol de cara o en el cogote.. ¡Una delicia!

Pudiera corregirse este grave defecto natural con alguna medida eficaz, como la plantación de árboles frondosos; pero tenemos la desgracia de considerar el árbol como a un enemigo. Cierto que se han plantado muchas palmas muy bonitas, en los paseos, pero la palma no es árbol de sombra. Por fortuna, la misma naturaleza cubana se ocupa vigorosamente de remediar nuestras necesidades. La inmensa mayoría de los álamos que derribó el ciclón del 28 han vuelto a arraigar y ya nos brindan su sombra bienhechora. Con que solo se ayudase a esta santa naturaleza y no se la contrariase, este barrio sería, en efecto, un Paraíso.

Pero hay en el Vedado muchos y grandes espacios sin árboles, desiertos. Esto no lo nota el que va en su "Packard" o "Cadillac" lujoso, pero lo experimenta sobre su cabeza y sus costillas el que tiene que atravesar a pie esas zonas arábigas. Y lo peor es que el peatón no encuentra manera de eludir esos desiertos, porque aquí se ha hecho todo lo posible para obligarle a cruzarlos. Toma el hombre el tranvía y le ruega al conductor que pare en la calle tal. El digno funcionario le vuelve la espalda sin darse mayormente por entendido. Veinte minutos después el viajero pregunta:

—¿Y la calle C, conductor?

—Ahí queda cinco cuadras más atrás.

—¡Hombre!... ¿Pero no le dije ...

Surge la correspondiente disputa en la que el pasajero lleva siempre la peor parte, porque el **conductor** habla más y con mayor imperio. Y he aquí a nuestro hombre abandonado en medio de la ancha y desierta vía, y lo primero que hace es buscar en las cuatro esquinas que tiene delante el número o la letra que necesita. No le es del todo difícil, porque de poco acá han puesto unas columnitas con la letra o el número de la calle en las tres principales avenidas, y por ellas se puede guiar el forastero, siempre que no estén derribadas o cubiertas de follaje, como suele suceder.

Al fin, da el hombre con la calle y se echa a buscar el número; pero aquí se encuentra con nuevas dificultades y complicaciones. Busca la casa número 46, y está ante el 42; no le faltan más que dos casas, y el cuitado se da el parabién, en lo que demuestra su desconocimiento... La casa que debiera llevar el número 46 está marcada con el 148. Las dos que siguen no tienen número... Más allá se encuentra con una que tiene seis números, y el hombre empieza a sentir mareos...

Con las calles cuya numeración empieza por el lado del mar, ocurre algo más peregrino: las hay cuyo primer número es el 82, de modo que el número 2 o 4 hasta el 80, inclusive, habrá que buscarlos en pleno golfo... Todo esto parece cómico, pero de seguro que no se lo parecerá al que tenga que recorrer a pie todas esas distancias. En suma, que si el infeliz no se desespera y no renuncia a buscar la casa que necesita es porque se trata de un caso de vida o muerte... En cuanto a la búsqueda de noche el hallazgo de una casa en el Vedado se eleva a la categoría de lo imposible, como el forastero no sepa guiarse por la luz de las estrellas.

Todo esto es realmente inconcebible por tratarse de unas deficiencias que tienen muy sencillo y muy barato remedio. ¿Tanto trabajo y tanto dinero puede costar la instalación de algunos centenares de carteles que sirvan de guía al que se interne en esta espléndida barriada?

Otros defectos tiene, no menos fastidiosos, aunque estos no pertenecen precisamente, a incurias de la autoridad. Son más bien de carácter humanitario y que atañen principalmente a sus moradores. Rendido y sudoroso el asendereado peatón no encuentra un banco donde sentarse a la sombra para reponerse de sus fatigas. Los hay en algunos parques; pero están instalados entre dos fuegos: el directo del sol y el que refleja el piso de cemento. Además, tendrá que hacer casi una jornada para llegar a uno de esos "oasis"... En caso de lluvia el visitante se encuentra como en campo raso; no encontrará un refugio; las verjas están cerradas, y si por casualidad descubre alguna entreabierta, no osará franquearla, porque allí están los perros "policías" que custodian la opulenta mansión.

En fin, que este magnífico **faubourg** con sus amplias avenidas, sus jardines y sus palacios, no es todo lo amable y atractivo que debiera ser. Parece que sus moradores se han complacido en dificultar el acceso a sus suntuosas residencias a fin de gozar a solas y sin molestas interrupciones las ventajas de la vida que dan el prestigio y el dinero... Por eso el pueblo no mira con amor y simpatía esta encantadora residencia de los "dioses"...

M. Alvarez Marrón.

M.E.C.D. 2016

SE CORRERA HOY LA TERCERA REGATA POR LA COPA CUBA

GANO EL ACE LA TERCERA REGATA DE STAR CLASS "OPEN RACES" QUEDANDO EMPATADOS CON 67 PUNTOS EN EL PRIMER LUGAR DE LA CONTIENDA DOS BARCOS

Los hermanos Ratsey a bordo del yacht Joy en las regatas de ayer. El Joy está empatado con el Catherine en el primer lugar de las Open Races.

Los que son el Catherine y el Joy señalándose una regata extra, que será mñaana, jueves, para encontrar el vencedor.—El balandro cubano que más cerca quedó ayer, fué el Ellen II timoneado por el viejo lobo de mar, John C. Washintgon, seguido del Almendares III, con Portas al timón

HOY SE CORRE LA TERCERA REGATA POR LA COPA "CUBA"

(Por SONDER CLASS)

Las regatas internacionales de star class continúan siendo el tópico, la nota vibrante de la temporada invernal, pese a todo cuanto se piense o diga en contrario. Los yacht men americanos y cubensis se encuentran rindiendo una labor admirable, al extremo de comenzar a regatear a las diez de la mañana y terminar a las siete y media de la tarde en los días de double header como fueron los de sábado y domingo.

Ramoncito Gómez, el Rey de la madera, y uno de los más capacitados grumetes que en el mundo han sido, compañero de envergaduras del célebre vizcaitarra Miguel de Sena, estaba ayer que partía el alma verlo, el sol le había achicharrado la piel de tal manera que no le quedó otro remedio que untarse el cuerpo con kokofat y envolverse en papel de china. ¡Y luego se dirá que el yachting es entretenimiento de viejos!

Pues sí, las regatas internacionales de este año han de dejar los más gratos recuerdos en cuantos en ellas participan, nunca las hubo mejores ni tan entretenidas y emocionantes. Resultan una de las mayores atracciones del turismo all round. Se discuten premios muy valiosos y artísticos, estando en primer término la hermosa copa Cuba, la que puede verse hasta la tarde del jueves en la vitrina del Palais Royal, donde fué adquirida a cambio de un verdadero platal, pero que así y todo siempre resultó menos que el valor de la copa, que es de pura plata española.

En la mañana de ayer se celebró la tercera regata abierta, la que hubiera sido la última de esa categoría sino resulta un empate entre el Catherine, del Western Long Island Sound y el Joy, de la Solent England Fleet, quedando en el cómputo final a 67 puntos iguales, por lo que decidirán esos barcos la posesión del primer lugar en una regata extra el próximo jueves.

En la tercera competencia de "Open Race", la celebrada ayer mañana que dió lugar al empate del barco representante de la flota inglesa y tripulado por los hermanos Ratsey, y el americano conducido por Teves y el Comodoro Mr. George Corry, padre de los star class, quedó en primer lugar el Ace, que había salido el octavo con bastante buen viento. Al ceñir la boya de entrada del puerto en el término de la primera pata, se puso delante el Joy llevado por los Ratsey.

En la segunda vuelta al ceñir la boya del Parque Maine, tuvo la mala suerte el balandro cubano Gavilán III timoneado por Gorrín, de tocar el artefacto flotante. Fué una desgracia para nuestras sedas, pues el Gavilán marchaba muy destacado entre el grupo formado por el Joy, Catherine, Sumbean y Jessica, aquí se perdió toda oportunidad de un triunfo cubano, dejando a los invasores muy anchos para apoderarse de los primeros lugares de las regatas.

Una vez retirado Gorrín y tomando las embarcaciones un largo nacia la boya del puerto, el Ace se destacó del grupo de retaguardia y cortando las aguas ligeramente escorado, pasó al Joy, Sumbean y Catherine, ciñó la boya y completó el recorrido, quedando a la cabeza de la procesión, desplazando el Jessica al Catherine, al quinto lugar y ocupando él el cuarto puesto, lo que produjo el empate, pues de haber quedado el Catherine, un barco más adelantado, hubiera ganado por un punto el trofeo de Open Race al Joy y no hubiera que discutir el empate el jueves.

El barco cubano que más cerca quedó ayer del primer lugar fué el Ellen II, timoneado por John C. Washington (Papá John) llevando de grumete a Maciá, ocupó el sexto lugar, y el Almendares III con Gustavo Portas al timón y Martínez de grumete, resultó el séptimo. El Mambí, ¿quién lo diría? piloteado por Miguel Antonio de la Riva, el de los ojos negros y la tez morena, se quedó en el último extremo de la cola, el quince en llegar a la meta.

Se retiró el Aurrerá V, pues el vizcaíno dice que a él no hay en el mundo quien lo haga llegar último, lo dice en vizcaíno, pero se le entiende en castellano y se despide a la francesa.

El resultado de la regata de ayer, tercera de las open races que dió el empate entre el Joy y el Catherine, pero que fué ganada por el Ace, es el siguiente:

Nó.	Salida	Nombre del yacht	Lleg.	Hora	final.
202	8	Ace	1	12-26-05	61
612	9	Sumbean	2	12-27-01	64
361	11	Joy	3	12-28-25	67
642	15	Jessica	4	12-30-05	59
499	13	Catherine	5	12-30-45	67
478	7	Allen II	6	12-34-10	46
551	18	Almendares III	7	12-34-34	39
455	6	Peggy Wee	8	12-35-50	48
143	16	Rhody	9	12-37-18	53
388	12	Delfin	10	12-37-20	42
360	2	Lucky Lindy	11	12-38-25	22
534	3	Jubilee	12	12-38-45	54
198	17	Mara	13	12-39-03	33
200	4	Cacique	14	12-42-00	26
550	10	Mambí	15	12-42-04	46
644	5	Aurrera V	Se retiró		16
649	14	Gavilán III	Tocó Boya		32
477	—	Lia III	No tomó parte		7
260	—	Coco	" "	"	21
143	—	Ara	" "	"	9

Jueces en esta Regata: Rafael Posso, A. Isasi.

En la mañana de hoy se correrá la tercera regata en opción del trofeo invernal, Copa Cuba, donde se encuentran ocupando los primeros lugares el Joy con 17 puntos, Jessica con 16 y Ace con 15. Esta regata dará comienzo a las diez y media en punto y el Jurado se encontrará situado en el crucero Toledo, al igual de días anteriores.

De izquierda a derecha: Comodoro George Corry (Padre de los Star Class) y Mr. Teves, tripulantes del Catherine que se encuentra empatado con el Joy en el primer lugar de las regatas abiertas. A la derecha el veterano John Washington y su grumete Maciá, tripulantes del Ellen II, el barco cubano ocupante del sexto lugar, el que más se aproximó a la meta en los momentos de saludar al ganador en las regatas de ayer, las terceras por el trofeo de Open Races.

EL RIVAL DE COW BOY OWENS SERA CARNERA

Esta pelea se efectuará el próximo jueves en Newark, New Jersey, según anuncio

NEW YORK, Febrero 3. (AP.)—Refiriéndose a un informe dado por Lou Diamond, ayudante de Carter, el concertador de desafíos de la Arena de Miami, sobre la posibilidad de un combafe entre el gigantesco italiano Primo Carnera y Big Syd Terris, el 21 de este mes, León See, apoderado del monumental italiano, declaró:

"No sé quien sea Terris. No he de exponer a Carnera contra un desconocido. Ya Carnera ha hecho varias peleas buenas en Estados Unidos y creo que sus adversarios deberán ser pugilistas de algún cartel. Tengo entendido que iremos a Miami, pero todavía no se ha ultimado el arreglo".

Ese indicó que su "Italianito" peleará el jueves en Newark, New Jersey, contra Cow Boy Billy Owens. Este vaquero según los records, ha volteado a Big Boy Peterson y a Eleazar Rioux, las dos primeras víctimas de Carnera en este país, por lo que se cree que podrá presentar mejor batalla al gigante que hasta ahora.

Andy Niederreter, consocio de León See, se manifestaba apesadumbrado de que se hubiera hecho este arreglo en Newark. "Aceptamos a Queens creyendo que era una paloma, y ahora vemos en el cartel que todavía no ha sido noqueado y que es hombre peligroso. Me parece que esto indica que no andamos escogiendo palomas para nuestro gigante".

En el mismo programa de Carnera pelearán dos franceses del establo de Primo: Boireau y Laffineur.

Bruen Tiene Listo Casi en su Total el Programa del 27

El heavy-weight Elpidio Pizarro pudiera ser uno de los que figuren en él

NEW YORK, Febrero 3. (AP.)—Algo preocupado con el giro que va tomando la situación pugilística, debido a los nuevos acuerdos de la Comisión Atlética del Estado de Nueva York, llegó hoy de Miami, el vicepresidente de la Madison Square Garden, Frank J. Bruen.

Bruen declaró que tenía arreglado en parte el programa para la fiesta de Miami del 27 y exhibió cartulinas conteniendo los nombres de Jack Sharkey y Phil Scott como contendientes principales, en lo que Bruen llama "serie para el campeonato peso completo del mundo". El desafío ha sido pactado a quince asaltos. En el semi-final aparecen Tommy Loughran, ex-campeón semi-completo contra el campeón peso completo belga Pierre Charles, en combate pactado a diez asaltos.

Estos cuatro nombres son los únicos que se ven en la cartulina. Los precios marcados son más altos de lo que el Garden generalmente cobra en Nueva York. Vimos cifras de veinticinco dollars, de doce cincuenta y de cinco cuarenta y nueve.

Bruen dijo que a pesar de que el nombre de Victorio Campolo no estaba en el programa, el argentino pelearía contra un contendiente que será escogido de esta noche a mañana. En la calle se cree que dicho contendiente sea Jimmy Maloney, de Boston.

Anteriormente se había dicho que Risko sería el adversario de Campolo en Miami, pero el Garden parece estar dispuesto a castigar a Risko por haberlos dejado "plantados" con el programa de esta semana, que el Garden había anunciado como encabezado por Risko y Hoffmann. Risko telegrafió rehusando batirse con Hoffman: El Garden tuvo que cancelar su concierto este viernes, y en un exceso de mal humor, Bruen anunció que no daría a Risko la oportunidad de pelear con Campolo en Miami.

Sin negar de que tuviese intenciones de utilizar a Elpidio Pizarro, el peso completo cubano en uno de los preliminares en Miami, Mister Bruen declaró que todavía no había completado sus planes, pero que tal vez podría incluir a Pizarro en el programa.

"Es mi propósito dar todas las oportunidades posibles a los boxers cubanos",—dijo Bruen. "El Kid" Chocolate aparecerá tan pronto como Gutiérrez pueda traerlo contra Al Ridgeway, y es muy posible que se concierte otra pelea en Marzo para Chocolate. Black Bill también peleará en el programa de Chocolate. Tengo buenos informes de Pizarro y es mi propósito prestarle oportunidades en el Garden de vez en cuando".

CRONICA DE ESGRIMA

EL TEAM DE SABLE PARA LAS OLIMPIADAS

Anoche quedó definitivamente formado el conjunto de sablistas cubanos que competirá en las próximas olimpiadas centroamericanas. Se luchó bravamente. Los finalistas, que eran ocho, pelearon como buenos. Quedaron triunfadores, en primer lugar, invicto, nuestro compañero de redacción señor David Aizcorbe; en segundo puesto, Roberto Agramonte; después, en tercer lugar, José Iglesias; y en cuarto y quinto puestos, como suplentes, Atila Pérez de la Osa y Osvaldo Miranda, respectivamente.

El Jurado lo integraban el Comandante Ramón Fonts, como Presidente; secundado por el maestro Penabella y los amateurs Sansores, de la Torre y Alfert.

AIZ.

Driles IMPERIALES de lino. Verano 1930. Almacén de Paños SOBRINOS DE NAZABAL, Muralla 70.

AJEDREZ INTERNACIONAL

—Hoy se terminará el gran torneo de maestros.
—Niemzowitsch perdió con el austriaco Kmoch.

SAN REMO, Italia, Febrero 3. AP.—El doctor Alejandro Alekhine, conquistador del primer premio del torneo internacional de Ajedrez que se ha venido celebrando en el Casino Municipal de esta ciudad, agregó hoy un nuevo triunfo a su cadena de éxitos, habiendo vencido a Akiba Rubinstein, de Polonia, en el partido que ambos celebraron aquí. Esta fué la victoria número 14 de Alekhine en el torneo.

Rubinstein llevó las piezas negras en la partida y aunque realizó un esfuerzo desesperado para nivelar la situación a mitad del juego, cayó en una trampa que le tendió el campeón mundial, viéndose después obligado a capitular en 46 movimientos.

Aron Niemzowitsch, de Dinamarca, perdió también a manos de Ymoch, de Austria, en 61 jugadas, habiendo tenido que suspender la partida por la tarde, después de ocho horas de duro batallar. Al suspenderse el juego Niemzovitsch parecía llevar la ventaja; pero Kmoch jugó genialmente por la noche y ello le permitió apoderarse del triunfo.

En otras partidas celebradas, Ahues, de Alemania, venció a Araiza, de México, en Gambito de la Dama Declinado, y Bogoljubow, llevando las piezas negras, dominó a Romi, de Italia, en 35 movimientos.

El doctor Vidmar, de Jugoslavia, perdió con Yates, de Inglaterra, y Maroczy, de Hungría, venció a Monticelli, de Italia, en 26 movimientos. El doctor Tartakower, de Francia, y Spielmann, de Austria, fueron ganadores también, siendo sus víctimas Colle, de Bélgica, y Grau, de Argentina.

Las partidas marcadas para el round de mañana, final del torneo, son: Alekhine vs Grau; Araiza vs Romi; Colle vs Ahues; Rubinstein vs Tartakower, Monticelli vs Spielmann, Yates vs Maroczy; Niemzovitsch vs Vidmar y Bogoljubow vs Kmoch.

El estado del torneo es:

Jugadores	G.	P.
Alekhine	13	1
Niemzovitsch	9	5
Rubinstein	9	5
Ahues	8½	5½
Bogoljubow	8½	5½
Yates	8½	5½
Tartakower	7½	6½
Vidmar	7½	6½
Maroczy	7	7
Spielmann	7	7
Kmoch	7½	6½
Colle	5½	8½
Monticelli	4	10
Araiza	3½	10½
Grau	3½	10½
Romi	2½	11½

EL CAMPEON CHILENO SE ENFRENTARA CON ROS EL DIA CATORCE EN MADRID

MADRID, Febrero 3. AP. — El campeón chileno Tapia se enfrentará en Madrid el día 14 con el también campeón de España, Ros. El primero ha comenzado ya su entrenamiento.

Kid Chocolate peleará el próximo día 10, en Tampa, Florida, en el Parque de Base Ball, con Benny Hall.

El Training de Basket Comenzó Ayer, en el Stadium

Bajo la dirección de Cappy los muchachos iniciaron sus pruebas

Tal como hubimos de anunciar, ayer tarde comenzaron oficialmente las prácticas del team de basket ball que ha de representarnos en la serie que se efectuará los días 22, 23 y 24 con la selección Oriental, y a juzgar por el entusiasmo que demostraron los muchachos en su primera salida al floor, podemos garantizar que la Selección Habanera ha de dar mucho que hacer a los orientales en esa serie.

Del viejo team que representó a Cuba en los primeros Juegos Deportivos Centro Americanos, celebrados en México en 1926, sólo estuvieron presentes Sorsoro Zudaire y Ramón Azcárate, pues Octavio Machado, Angel Aixalá, y Fofo Caballero, otros supervivientes de aquel formidable team, que han sido seleccionados para figurar en el quinteto de estos nuevos Juegos Deportivos no pudieron practicar. El doctor Machado estuvo de guardia en el hospital donde trabaja como médico. Fofo Caballero pareció muy atareado con la ocupación política que ha logrado y Guabela Aixalá pareció inclinado en no reportar, según sus deseos de no competir en las Olimpiadas.

Ramiro Valdés Daussá, Eduardo de las Casas, Julio Fernández, Livio Morales y otros atletas más, reportaron a los primeros ejercicios, habiendo sido atendidos todos por el coach Campuzano, quien dedicó casi toda la tarde a distintas prácticas de tiro desde distintos ángulos del floor.

Hoy volverá a practicarse por la tarde, pero a partir de mañana miércoles las prácticas se dividirán en esta forma: los lunes, miércoles y viernes se practicará por la noche, de ocho y media a diez y los martes, jueves y sábado por la tarde, de seis a ocho.

A las prácticas de hoy están citados todos los jugadores que asistieron ayer, así como aquellos que no reportaron al entrenamiento. Blanco Formoso, del Ferroviario; Recio y Torricella, del Habana Yacht Club y los cuatro atletas cardenenses figuran en el grupo de los que se esperan esta tarde.

¡PATOS AL AGUA!

Por su parte, los atletas de natación invadieron ayer por primera vez la piscina de la Asociación Cristiana de Jóvenes, habiendo iniciado por la mañana las primeras pruebas en el agua.

Todo el elemento que vale y brilla en nuestra natación, incluyendo los ases Tito Silverio, Bebito Smith, Manolo Zapico, Arturo Abalí, Alderete y otros más, recibieron ayer sus primeras instrucciones en el agua, habiendo realizado cada uno distintos trabajos preliminares en sus distancias.

Manolo Díaz, coach del equipo, atendió personalmente a cada atleta en su primera demostración. Hoy continuarán las pruebas, habiéndose marcado la aparición de los nadadores de pecho y los de diving en la piscina por primera vez en el entrenamiento.

Bil Tilden Venció a Hermann Artens el Gran Austriaco

Y con esa victoria conquistó la championabilidad de Cannes. Scores: 6-0; 6-2; 6-0.

CANNES, Francia, Febrero 3.—(AP.)—Bill Tilden, ex-player americano de tennis en el torneo internacional de la Copa Davis, derrotó hoy a Hermann Artens, segundo en el ranking austriaco, en el round final del torneo celebrado aquí y conquistó la championabilidad de Cannes con scores de (6-0), 6-2, 6-0.

Bill jugó en mejor forma que cuando participó en el torneo celebrado en los courts de la Riviera, y puede asegurarse que superó decisivamente a su rival, quien no pudo jugar hoy en la forma que lo hizo en días anteriores.

Tilden dominó en todos los momentos y sus strokes fueron lo suficientemente fuertes para propinar dos love-sets a Artens. Este tuvo suerte suficiente para ganar dos juegos del segundo set.

Tilden ha jugado en este torneo 102 juegos, habiendo perdido solamente 18.

En los juegos de dobles celebrados, Henry Cochet y Jacques Brugnon dispusieron de una pareja irlandesa con scores de 6-0, 6-3, 10-8.

A última hora se trató de concertar un juego entre Tilden y Cochet, pero el campeón francés declaró que no participará en matches de singles en cinco semanas por lo menos.

OTRA VEZ SE POSPONE EL ENCUENTRO DE LEO LOMSKI Y M. WALKER

DETROIT, Febrero 3. AP. — El anunciado encuentro entre Mickey Walker, campeón mundial de la división middle y Leo Lomski marcado para el Olympia Club el día 14 de Febrero, ha sido suspendido para el día 21, como consecuencia de la lesión sufrida por Mickey en su mano derecha.

Esta es la segunda vez que el bout tiene que ser motivo deu na suspensión, pues originalmente fué firmado para el 7 de Febrero.

LA FIEBRE DE LA REBELDIA HA ATACADO ESTE AÑO CON MAS INTENSIDAD QUE OTROS A LOS JUGADORES DE LOS CLUBS NEW YORK

El más famoso de todos los rebeldes es el Rey de la Jeringuilla, quien sostiene que hay que pagarle la friolera de $85,000 por temporada y durante tres años.—También hay dificultades con Hoyt, Lazzery, Lindstrom, Roush, Terry y otros

NEW YORK, Febrero 3. (AP.)—La fiebre de rebeldía que se apodera de los jugadores de baseball por esta época del año, cuando llega la hora de los contratos, ha atacado esta temporada con más intensidad que nunca a los tres clubs que representan a la ciudad de New York en las Grandes Ligas.

El más famoso de todos los "rebeldes", desde luego, es Babe Ruth, rey de los jonroneros del Big Show, quien entiende que los New York Yankees deben pagarle 85.000 pesos por temporadas durante tres años seguidos. Los directores del team le han ofrecido 75,000 por temporada y contrato por dos años, pero el Babe ha insistido en su demanda y todo parece indicar que ambos mantendrán sus ofertas hasta bien entrado el mes de Febrero. Los conocedores del baseball, sin embargo, entienden que las dos partes llegarán a un acuerdo antes de que comience el período de entrenamiento del New York.

Si los Yankees llegan a un acuerdo con Ruth, entonces serán los Gigantes los que despierten la atención de los comentaristas, pues el team cuenta con numerosos jugadores que se han declarado en rebeldía por concepto de sueldos rebajados.

Los Yankees, quitando a Ruth, solo tienen dificultades con Tony Lazzeri y el pitcher Waite Hoyt, mientras que los Giants tienen que arreglar todavía el caso del pitcher Bill Walker, que se mantiene aún rebelde, a pesar de que hace días se afirmó en las oficinas del New York que había firmado su contrado. Otros rebeldes del New York Nacional son el infielder Freddie Lindstom, el outfielder Eddie Roush y la primera base Bill Terry.

Walker ha dicho ya que no firmará hasta que no le ofrezcan un contrato decente, que esté de acuerdo con el éxito que obtuvo el año pasado, cuando fué considerado el pitcher más efectivo de la Liga Nacional: Lindstrom, enterado de que los Cubs han hecho ofertas tentadoras por sus servicios, ha pedido un aumento de sueldo, amenazando con no jugar más a la pelota si no le pagan lo que pide.

La venta de Freddle al Chicago sería un resultado de las exigencias del célebre infielder, pero los que siguen de cerca los asuntos de las Grandes Ligas dudan mucho que Mc Graw lo envíe al Chicago, ya que eso significaría el triunfo de 1930 para las huestes de Joe McCarthy.

El asunto de Roush se debe a lo siguiente: Eddie trabajó durante los tres últimos años por un sueldo de 21,500 pesos por temporada, pero los Gigantes, al terminarse el compromiso, le han hecho la rebaja más grande que se recuerda en los anales del baseball, ofreciéndole un contrato de 7,500 pesos por una sola temporada. Eso significa una rebaja de 14.000 pesos y Eddie no está dispuesto aceptarla.

El Brooklyn Dodgers, otro de los clubs metropolitanos, tiene también dificultades con algunos de sus jugadores, figurando entre ellos Dazzy Vance y Babe Herman, que han pedido aumento de sueldos por sus performances pasadas.

Herman por lo que bateó en 1929 y Vance por su labor en el club desde 1921 a la fecha.

El Filadelfia Atléticos, el Pittsburg y otros teams tienen también sus problemas de sueldo que resolver, pero ninguno tiene tantas dificultades con sus estrellas como los Yankees, Gigantes y Robins.

Hoy Llegará por la Mañana el Equipier Fernando Abella

Preparan los hispanófilos un gran banquete para el domingo. El Equipo Cubano

Las últimas noticias de labor balompédico son éstas: La aclaración que hace el señor Fernández Hermo sobre el asunto de los juegos de fútbol a beneficio del Monumento al Quijote en el Toboso, la reunión de anoche en la Asociación Nacional de casi todos los jugadores cubanos, la fiesta en perspectiva que tienen los del Deportivo Hispano América el domingo en el Campo Armada y la llegada del jugador Fernando Abella, que tanto se hizo aplaudir vistiendo el jersey del Club Deportivo Centro Gallego.

Sobre cada una de estas noticias vamos a decir breves palabras.

—Fernando Abella llegará en la mañana de hoy a la Habana. No viene fichado por ningún equipo, pero se nos asegura que pronto lo estará, pues el jugador está completamente repuesto del mal que le aquejaba y ha recobrado su antigua buena forma.

—El Deportivo Hispano América está organizando para el próximo domingo un banquete en honor del presidente saliente, señor Juan Vázquez, y también en honor de Castrillón, uno de los asturianos más queridos en esa sociedad, y vencedor en las últimas elecciones del Centro Asturiano. Esta fiesta será otro gran éxito de los Tigres.

—Sobre la aclaración que hace el señor Fernández Hermo hablamos en los Tópicos Futbolísticos.

—Y de la reunión de anoche en la Asociación Nacional, podemos decir lo siguiente: Asistió el Comité en pleno, señores Antonio Orobio, presidente; Martín Santos y Gonzalo Piñeiro, vocales y casi la totalidad de los jugadores cubanos; los que se encontraban enfermos, como Campa, se excusaron. Orobio les habló a los muchachos como se les habla a los deportistas en vísperas de representar a un país en el campo del deporte, haciendo resaltar por encima de todas las cosas la caballerosidad digna de todo gentleman. Se acordó que las prácticas se hicieran los martes y los viernes, a las cinco de la tarde, comenzando hoy, habiéndose dispuesto que cinco máquinas recojan esos días a los jugadores en las mismas casas donde trabajan para que no pierdan tiempo ni dinero en su preparación. Durante la celebración del acto reinó la más cordial camaradería entre todos los deportistas.

Al Brown y Black Bill Pelearán el Sábado, en N. Y.

También subirán al ring esa noche Manuel González, Vicente Sánchez y La Rosa

NEW YORK, Febrero 3. (AP.)—Golpeando el saco pesado en un gimnasio en la calle 125, Al Brown, el panameño campeón de la división Gallo, quien regresó de la Habana hoy, declaró que fué del vapor al gimnasio.

"Ni siquiera he ido a la casa", dijo el campeón. "Del vapor vine directamente al gimnasio. Quiero hacer una buena pelea el sábado en el Olympia. El combate ha sido pactado a quince asaltos y necesito prepararme bien. Aunque en mi opinión Johnny Ericson será volteado en un asalto temprano, deseo estar en buenas condiciones por si la pelea tiene que llegar al límite.

"Inmediatamente después de la pelea regresaré a la Habana, donde tengo otro desafío en perspectiva."

Además de Brown pelearán en el Olympia el sábado; Eladio Valdés "Black Bill", contra Routier Parra, peso mosca, chileno, que recientemente peleó en Cuba con el españolito Manuel González; Vicente Sánchez, peso liviano español, contra Eddie Proveo, del Canada; Oscar La Rosa contra Ray Rivera; y el Argentino Pascual Buonfiglio contra Vic. Morosco.

EL TERRIBLE COCINERO HA SIDO SELECCIONADO PARA ENFRENTARSE AL GIGANTE GASTAÑAGA EN LA PELEA OFICIAL DEL SABADO EN ARENA POLAR

Será un combate fiero donde no se dará cuartel y en el que tendrá la mejor prueba el peso completo vasco que se encuentra inactivo hace tiempo.—José Valdés, un fiero peleador de C. de Avila, se batirá con el peso completo gallego Rodríguez

La Comisión de Boxeo en sus empeños patrióticos de que cojan su "agilita" los boxeadores del patio, le "indicó" a la Compañía Cubana de Espectáculos de que para el programa del próximo sábado en la Arena Polar debía aparecer un peso completo criollo frente a Isidoro Gastañaga en la pelea oficial marcada a diez rouds.

Luis Parga, el match-maker y tesorero de la Compañía Cubana de Espectáculos, se dió en apretar el meollo para encontrar un boxeador tal y como lo deseaba la Comisión de Boxeo, pues él tenía seelcionado en el principio para la pelea estelar a Jesús Rodríguez, peso completo gallego de gran empuje, para enfrentarlo al vasco Gastañaga.

Mestre está enfermo—se dijo Parga—Goyito se encuentra por Oriente cultivando café, Malibrán se ha metido a agente electoral por las Villas... a quien pondré? santo Dios, a quién pondré?... En esto tocan fuertemente a la puerta de la oficina, que es de cristal como todas las de la Manzana de Gómez, ¿quién será ese bárbaro? se pregunta Luis ¡Adelante con los farqles! El que se presenta, con uniforme de la Secretaría de Obras Públicas y la correspondiente raya roja sobre fondo gris, según le ordena Carlos Miguel, es nada menos que el Terrible Cocinero...

¡Aquí está mi hombre! exclama el artibulado match-maker, ni que cayera vomitado de las nubes. Ven acá, Martín, le dice Parga al Cocinero, ¿tú serías capaz de batirte con el gigante Castañaga en el programa del sábado? ¡Qué si me bato! ¿Oyó hablar usted alguna vez de que el Terrible Cocinero le tenga miedo a mortal alguno? ya lo creo que me fajo con Gastañaga o con cualquiera otro. Tráigalo ahora mismo y vamos para la azotea, con guantes con picante y sin él, ¡o falta males con picante y sin él, ¡no faltaba más!

¿Cuánto pesas tú, Martín? le pregunta don Luis, pues unas 170 libras "desnuo" le replica el cocinero. Pues trato hecho, el sábado le darás gusto a la Comisión de Boxeo y a los fanáticos, yo se que eres valiente, que pegas buenas tortas y que las sabes recibir sin quejarte, serás el contrario de Gastañaga y no hay más nada que decir, comienza desde mañana mismo el training en la Arena Polar y disponte a ripiarte el pellejo con el vizcaíno, que es una fiera, un destructor de anatomías, no importándole la raza ni el lugar donde las encuentre, él dice en su lengua que donde burro se cae allí palos lleva, ya lo sabes; ahora puedes marcharte y encomendar tu alma al Todopoderoso, creador del cielo y de la tierra...

En esa forma un tanto dramática se concertó en la tarde de ayer la pelea oficial para el próximo sábado en la Arena Polar, teniendo por escenario del contrato las oficinas de la Compañía Cubana de Espectáculos. Y nosotros y con nosotros todos los fanáticos, nos damos cuenta que al hispano no se le podía haber seleccionado un contrario criollo que le encajara tan bien como el Terrible Cocinero, vamos a presenciar un combate sangriento entre dos mastodontes donde el K. O., es de rigor.

Jesús Rodríguez, la llamada Pantera de Arosa, no será descartado del programa, pues peleará en otro star bou con un morenote de Ciego de Avila, del que dicen que es un mata-gigantes, José Valdés. Este muchachón tiene ganadas todas sus peleas por la vía del sueño y Jesús tendrá que encomendarse a todos los santos cuando se meta con Valdés entre las sogas del ring. El que resulte vencedor en cada uno de estos star bouts peleará con el otro en fecha próxima y el pienso será más abundante.

Malpica aparecerá en la pelea semi-final con otro pugil de sus condiciones. Ya sabemos quien es Malpica, Benito Rodríguez, al que se llevó Pincho a Nueva York donde no pudo debutar por haberse enfermado, quien se encuentra ahora en punto de caramelo. El resto del programa estará de acuerdo en importancia con esas peleas estelares.

POR LA COPA DAVIS

—Los cubanos se enfrentarán con los mexicanos.
—Monsieur Doumergue presidió la reunión del "draw".

PARIS, Febrero 3. AP.—La representación de Cuba se enfrentará con Méjico y la de los Estados Unidos lo hará con Canadá en los primeros juegos de tennis correspondientes a la zona americana del torneo internacional por la Copa Davis.

El "draw" se efectuó esta tarde aquí, y las cuatro naciones que discutirán el éxito de la zona americana fueron colocadas en esa forma por suerte. El Presidente de la República Francesa, Monsieur Doumergue, presidió la reunión celebrada en el Palacio de los Eliseos, y fué quien sacó las papeletas correspondientes a las distintas naciones inscriptas.

Por una rara coincidencia, Alemania e Inglaterra, que se enfrentaron en los finales de la zona europea, fueron señaladas para competir en los primeros juegos del torneo de 1930, y aunque el año pasado los teutones lograron apoderarse del éxito al jugar brillantemente en los partidos de singles, todo el mundo duda de que este año la victoria vuelva a sonreírles, debiéndose esta suposición al hecho de que Hans Moldenhauser, uno de los principales jugadores del team, murió hace poco, víctima de un accidente automovilista.

Con motivo de este comienzo, la zona europea perderá en su primer round uno de sus conjuntos más fuertes, pues sea quien fuere el vencedor, el team que pierda siempre tendrá calibre para avanzar a los finales en una justa cualquierda de importancia.

De acuerdo con el draw marcado, las veinticuatro naciones que compiten en la zona europea han sido colocadas en la sgiuiente forma:

Checoslovakia vs Dinamarca y Holanda vs Finlandia en el primer round como "byes"; Grecia vs India; Japón vs Hungría; Jugoslavia vs Suiza y Bélgica vs España en el primer round.

Noruega vs Austria e Italia vs Egipto como "byes" del segundo round. Después aparecen Australia vs Suecia; Mónaco vs Irlanda; Polonia vs Rumania; y Alemania vs Inglaterra como primeros juegos del segundo round.

El Presidente Doumergue, después de marcar el draw, declaró que tenía mucha confianza en el éxito final de los mosqueteros franceses en la competencia.

BENNY BASS DERROTO A DAVEY ABAD POR K. O. T. EN EL CUARTO EPISODIO

ST. LUIS, febrero 3. (AP) Benny Bass, campeón junior light weight de boxeo, convirtió a Davey Abad, de Panamá, en punching bag humano, derrotándolo por knock out técnico en el cuarto round de una pelea que ambos celebraron aquí y que estaba marcada a 10 rounds. Bass envió a su rival a la lona seis veces en ese cuarto round, y le propinó una verdadera paliza en todo el curso del bout.

M.E.C.D. 2016

BUEN PROGRAMA OFRECE ESTA TARDE ORIENTAL PARK

REAPARECIO EL JOCKEY M. ROSE METIENDO AL PENCO DE SNIPER EN LA JUSTA FINAL

J. Passero también estuvo en una buena racha, timoneando con éxito a Flo O'Neil y Mary McClain.—Princesita batió con facilidad a sus adversarios en la competencia para dueños cubanos.—Irish Sphere se desbocó en la tercera del programa, con honda desesperación de los que se aventuraron sobre sus probabilidades de victoria

(Por "JERRY" CORRALES)

El regio Club House de Oriental Park vióse ayer tarde prestigiado con la presencia de tres distinguidas personalidades en las esferas de las finanzas, sports y mundo social. James Butler, George H Bull y R. S. Eddy Jr., a quienes brindó toda clase de agasajos a su paso por el poético recinto de la pista el vice-presidente y director administrativo del Havana-American Jockey Club, señor Miguel A. Suárez.

Día tras día la mansión social del Jockey Club alberga a personalidades de alto relieve, pero no siempre se ven sus salones favorecidos con una trilogía tan prominente como Butler, Bull y Eddy, cuyas múltiples actividades en la vida de los grandes negocios no les embarga algunas horas tonificantes que dedicar al sport de los reyes. Los tres son potenciales figuras en el turf clásico de los Estados Unidos.

Miguelito Suárez experimentó la satisfacción de oir de labios de esos personajes sinceras frases de elogio y admiración para la belleza que encierra el hipódromo de Marianao. Mr. Bull, presidente de la Saratoga Racing Association, que sabe como el que más que la pista de Spa posee magnificencia, hizo la comparación simpática y acertada de que Saratoga y Oriental Park, representando ambos hipódromos muy variados estilos, son únicos en su clase y modelos de pistas para justas de pur sang.

Mr. Butler, enamorado de las bellezas naturales que nuestro país encierra, así como de nuestro hipódromo, dijo que Oriental Park iguala la clase que corresponde a nuestra capital, y que constituye un monumento digno de admirarse por los amantes del turf.

Mr. Butler es el dueño de Empire City, posee la mayoría de acciones en la pista de Laurel, Md., así como muchas acciones de los hipódromos de Aqueduct y Jamaica.

Mr. Eddy, estrechamente ligado con los hipódromos Jefferson Park, en New Orleans, Fairmount Park, en Collinsville, Ill., y Bainbridge Park, sito éste a 20 millas de Cleveland, Ohio., disfruta ahora de una grata estancia en nuestra capital en unión de su distinguida esposa. Ambos desde su arribo han tenido muchos cálidos elogios para la belleza y esplendor de Oriental Park.

El palco particular del señor Miguel Suárez fué por éste galantemente cedido a sus distinguidos huéspedes que muy grata impresión hubieron de recoger de su estancia en el regio Club House, disfrutando el refinado ambiente de clásica sociabilidad cosmopolita que allí siempre reina.

Cuatro favoritos correspondieron al clamor de la mayoría, cerrando los acontecimientos de la agradable fiesta Sniper, seguido por Pandy y Máscara, esta última con gran demanda al abrirse la cotización, ante la proximidad del Carnaval, pero una vez relegada a los asientos de fumadores. El ganador de ésta fué montado por el sobresaliente jockey M. Rose, convaleciente de un ataque fulminante de apendicitis.

Sniper segundo en el primer tramo no tardó en poder alcanzar la supremacía al rodear la última curva. Pandy se puso amenazante en el último dieciseisavo, y Máscara cerró una gran brecha para llegar en el tercer cobro.

Flo O'Neil luchando contra cinco opositores en el estelar titulado Matanzas Bay, compensó a sus incontables simpatizadores de la légion Macetín a razón de su precio de favoritismo 7 a 5, con el jockey checo-eslovaco J. Passero en el lomo. Copper Son trató de irse con afán sobre las hortalizas que adornan el jardín El Clavel, y con trabajo su jockey pudo enderezarlo para ponerlo de líder. En la curva lejana Willrain y Mary Agnes K, como buenos malojeros optaron por desistir. Una vez enfrentada con la recta final Flo O' Neil comenzó su avance, que no fué interrumpido hasta ponerce al frente y ganar con descanso delante de Copper Son y Granite Dust.

Dice la carta náutica del primer evento que aunque muy cansada pudo Starry Dawn ganar el primer episodio de la tarde, haciendo de líder desde la partida hasta el final donde el ancho margen quedó reducido a muy poco ante el avance de Quadroon, segundo, con Treacle tercero.

Princesita hizo una de sus buenas demostraciones de antaño sobre Fifia, potranca ésta que está suscrita al place, aunque siempre parte en punta para pasmar a la hora decisiva. Clemmie, ilustre malojero del reparto Llega y Pon pudo acabar en el tercer cobro.

Bobbingalong, carga bates de las pistas de media milla, salió airoso de su duelo contra Ranch Lass en el tercer episodio. Por cabeza le concedieron los jueces el veredicto tras regular brega con Ranch Lass, seguido éste en show por Sunfast, ganador hace años del Ham and Cabbage Memorial Stake en Pumpkinville, Mass. Cuando estos ganapanes se alineaban en la tira del despegue hubo de emprender veloz carrera para dar vuelta al fuedo Irish Sphere, con lo que terminó su faena del día lo más bonitamente. El desbocado llevaba en su lomo al fenomenal jinete de checo-eslovaquia J. Passero.

BUEN PROGRAMA HIPICO PARA HOY

Tres eventos extraordinarios adornan el programa de seis turnos que hoy se ofrece en Oriental Park. Como estelar figura el purse Las Vegas, a seis furlongs que discutirán diez ejemplares de cuatro o más años. Otros diez irán a la tira del starter en el Camacho, a milla y 1-16, y para el Hotel Bristol doce «maidens» juveniles cubrirán tres furlongs.

Para la del cierre a milla y octavo se ha escogido un grupo de sazonados ejemplares de la travesía, los que deberán producir interesante competencia en estos tramos que requieren mucho wind, y patas para salir airoso.

NOTAS DE LA PISTA

C. Edwards, jockey bajo contrata con el popular turfman del patio S. S. Friedlein, tras sufrir suspensión de siete días impuesta por los stewards se vió obligado a cancelar cinco montas la tarde de su rehabilitación, y ahora tiene que emprender presuroso viaje hacia Hot Springs, Arkansas, afectado de agudo reumatismo.

Probablemente G. Riley sumará ahora los éxitos que la ausencia de Edwards le expeditan, en la ruta de conquistar los honores de premier del mitin. K. Russell, que monta las pertenencias de Mose Goldblatt en New Orleans, aparece como líder de los jockeys en lo que va de este año. Sus contrarios más fuertes han de ser Riley, Dougherty, Passero, Goodrich y E. Fator, en vías éste de restablecerse de reciente inyección en un dedo.

SELECCIONES DE SALVATOR

PRIMERA CARRERA (RECLAMABLE)
5 y 1/2 Furlones. — Para Ejemplares de 3 años y más. — Premio: $1,000.
OWL ES UN EJEMPLAR CONSISTENTE
(525) Owl. . . . . 115.—Paz lo maneja con mucha habilidad.
(535) Showers. . . . . 95.—El contrario lógico a batir.
(496) Spring Poet. . . . . 110.—Ya no lo tiene su antiguo trainer.
(543) Annie Roon. . . . . 95.—Esta potranca ha mejorado mucho.
(538) Clodomir II. . . . . 115.—Muchas probabilidades por su final.
(523) Crittall. . . . . 110.—Majadero en la tira pero muy veloz.
También correrán: (484) Hoatzin, 110; (550) Not Guilty, 110; (550) Broadmoor, 115; (541) Col Fallon, 110; (505) Rattle, 95; (517) Pequeto, 110; (528) Doc Connor, 105; (490) Gareth, 115; (510) Champ de Mars, 125; (525) Roughneck, 100; (544) Delmonico, 100; y (530) Munning, 110.

SEGUNDA CARRERA (RECLAMABLE)
6 Furlones. — Para Ejemplares de 3 años y más. — Premio: $1,000.
CURVEUR TIENE LA VELOCIDAD SUPREMA
(505) Curveur. . . . . 115.—La distancia es de su agrado.
(520) Pan. . . . . 113.—Inferior en calidad a Curveur.
(398) Fair Thorn. . . . . 104.—El finalista de esta partida.
(543) Ethel Galliger. . . . 108.—Sus últimas son algo sospechosas.
También correrán: (506) Privately, 108; y (429) Chantry, 106.

TERCERA CARRERA (NO RECLAMABLE)
3 Furlones. — Para Ejemplares de 2 años No Ganadores. Premio: $ 1,000.
ADVERTISER EN UNA CARRERA DIFICIL
(511) Advertiser. . . . . 115.—Sus carreras son todas buenas.
(511) Ethel Kenyon. . . . . 112.—La posición de afuera le perjudica.
Sister Adele. . . . . 112.—Esta potranca está en buenas manos.
Pay Day. . . . . 115.—El día que todos esperamos.
Washington Belle. . . 112.—Hija de la célebre Carrie Baker.
(511) Type. . . . . 112.—Un tipo como otro cualquiera.
También correrán: (511) Mac Nite, 115; White Mint, 112; Nigricant, 112; Miss Susan, 112; Heelontoe, 112; y (511) Master's Rose, 112.

CUARTA CARRERA (RECLAMABLE)
6 Furlones. — Para Ejemplares de 4 años y más. — Premio: $1,000.
KNIGHT COMMANDER VA DE TORON
(505) Knight Commander. . 108.—Ganó fácilmente su última.
(499) Orestes II. . . . . 103.—El contrario lógico a batir.
(546) Eloise. . . . . 103.—Termina fuerte en seis furlones.
(474) Andresito. . . . . 115.—Es un caballo honrado.
Song and Dance Man . 105.—Es caballo de mayor distancia.
También correrán: (546) Cadet, 103; (545) Fleeting Fire, 103; (531) Charbeul, 105; (474) Propus, 106; y (491) Margaret Cal, 113.

QUINTA CARRERA (RECLAMABLE)
Milla y dieciseisavo.—Para Ejemplares de 4 años y más.—Premio: $1,000.
PACHECO SI PARTE CON RAPIDEZ
(500) Pacheco. . . . . 107.—Aguantado en la tira en su última.
(514) The Dipper. . . . . 110.—Un contendiente de mucho peligro.
(520) Mintcel. . . . . 104.—Puede mejorar sobre su última.
(465) Whack. . . . . 109.—Tiene las patas algo lesionadas.
(486) M. J. McNulty Jr. . . . 112.—Es un ejemplar que hace la diligencia.
También correrán: (486) Glee Club, 107; (369) Catlettsburg, 104; (486) Lancer, 107; (520) Channing L, 107; y (508) President Seth, 104.

SEXTA CARRERA (RECLAMABLE)
Milla y octavo. — Para Ejemplares de 4 años y más. — Premio: $1,000.
JOE ADAMS ESTA EN DISTANCIA
(547) Joe Adams. . . . . 109.—Se ha puesto en una gran forma.
(493) Try Again. . . . . 100.—El contrario lógico a derrotar.
(515) Parnell. . . . . 105.—Siempre hace la diligencia.
(540) Corposant. . . . . 105.—Muy averiado anda de sus patas.
(502) Our Joan. . . . . 100.—Es inferior a los anteriores.
(553) Melita. . . . . 100.—Parece estar algo adolorida.
También correrán: (487) Fream Daddy, 105; Ondora, 95; (457) Bryndear, 104; (539) Prig, 110; (539) Billy Doran, 110; y (482) Dr. Clark, 105.

GRAN TRAGICA HUBO AYER EN EL FINAL DEL HABANA-MADRID

Un gentío concurrió a la noche elegante.—Ganan el primero la notable pareja Guillermo y Pascau.—Los Hermanos Labat quedan en 26 tantos.—Hoy dos grandes funciones

Viernes de moda. Noche elegante, brillante y concurrida; damas y damitas bonitas; abrigos de escarlata, abrigos de armiño, boas aristocráticos; mantones de Manila, smokins, pecheras charoladas, cabrilleantes; cataratas de oro que bajan de lo alto a lo bajo; gentes en lo alto y en lo bajo, en lo medianero y en todos los lugares de la casa cuca del Habana-Madrid.

Todos los americanos y americanas temporadistas allí; porque los lleva el gigante Vázquez; todos los fanáticos de por acá allí, porque nos invita Angelito del Cerro, Música y gracia en el Cabaret, donde alternan los sinsontes en sus jaulas de oro; entusiasmo y alegría en los tendidos y en las canchas; cantar de la pelota en un vaivén de ensayo en la cancha y silencio sepulcral con declinar de sombreros, pues que pasaba grave y sonoro. Este era anoche el aspecto del Habana-Madrid donde no quedó una localidad vacía y a donde no dejó de asistir ninguna de las mujeres bonitas de la Habana y de la Florida.

Gente toda ésta amante del gran deporte y de estos chicos, que son rompen los huesos jugando a la pelota como los hombres de la profesión.

Vámonos del peloteo. Disputa del primero que disputan los blancos; Gil y José Luis, contra los azules, Guillermo y Pascau, que se reparten una quincena buena y equilibrada, con aplausos y empates en una, tres, cuatro, seis, ocho, doce y trece. ¡Qué salao! En lo demás mandatarios y mandones los dos azules, que lo ganaron bonito y volandito, pues los dos blancos, paragüereando su pequito, quedaron en 17. Boletos a $1.40. Otros boletos, los de la primera quinielda de Labat Mayor, que pagó con $4.40 y la combinada de Labat Mayor y Antonio que pagaron con $18.00.

Y como ahora en el lugar central de la brillante función de moda, se peloteó el partido fenomenal, salió lo más granado del cuadro a disputarlo; de blanco, Uria Menor y Guezala contra los azules Hermanos Labat, que nos dispararon con ametralladora, bonito y violento, en las dos decenas, empatando en dos, doce, catorce, quince, dieciseis, diecisiete y dieciocho; pocos pero sacudidos a toda ley. En la decena final, los blancos, más certeros, descompusieron a los Hermanos, que piflando llegaron a 25. Boletos a $1.60. Boletos de la segunda quiniela: de Labat Menor, que pagó con $3.40, y de Labat y de Uria Menor, que pagaron con $22.00.

Y en cobrando ya estábamos frente al final, que a veces sale bueno entre los buenos y grande entre los grandes; de treinta tantos: de blanco, Rafael y Buendía Mayor y de azul, Antonio y Gayarre.

Y salió tan bueno, bonito y emocional como en el anterior y lo coronó una trágica de las que espeluznan. Pasaron iguales y sobresaltándonos por 1, 2, 3, 15, 22, 23, 24, 27, 28 y 29. La hecatombe.

Lo ganaron los blancos.
Pagaron a $1.60.
Hoy par de funciones.

Don FERNANDO.

PROGRAMA DE LA TARDE

Primer partido a 30 tantos: Torres y Montes Mayor, Blancos; Vallejo Menor y José Mary, Azules. A sacar ambos del Cuadro 11.

Primera quiniela a 6 tantos: Verdugo; José Mary; Figueroa Mayor; Montes Mayor; Buendía Menor y Vallejo Mayor.

Segundo partido a 30 tantos: Vallejo Mayor y Figueroa Mayor, Blancos; Emilio y Buendía Menor, Azules. A sacar ambos del Cuadro 14 1-2.

Segunda quiniela a 6 tantos: Azpeitia; Gil; José Luis; Pascau; Guillermo; Buendía Mayor.

Tercer partido a 30 tantos: Guillermo y José Luis, Blancos; Pascau y Azpeitia, Azules. A sacar Blancos del Cuadro 14 1-2 y Azules del 14.

PROGRAMA DE LA NOCHE

Primer partido a 30 tantos: Vallejo Mayor y Buendía Mayor, Blancos; Verdugo y Gil, Azules. A sacar Blancos del Cuadro 13 y Azules dle 14 1-2.

Primera quiniela a 6 tantos: Valenzuela; Rafael; Andrés; Guisasola; Labat Mayor y Uria Menor.

Segundo partido a 30 tantos: Rafael y Guezala, Blancos; Andrés y Epifanio, Azules. A sacar Blancos del cuadro 14 y medio y Azules del 14.

Segunda quiniela a 6 tantos: Antonio; Gayarre; Uria Mayor; Guezala; Epifanio y Labat Menor.

Tercer partido a 30 tantos: Valenzuela e Ibarlucea, Blancos; Antonio y Buendía Mayor, Azules. A sacar Blacos del Cuadro 14 1_2 y Azules del 14.

Es el CALLO no el Zapato
Basta aplicar "GETS-IT" al callo irritado y el dolor se alivia en unos cuantos segundos. Dos o tres aplicaciones de "GETS-IT", y Ud. podrá desprender el callo de raíz con los dedos-fácilmente y sin dolor. Camine y baile con soltura; tenga un frasco de "GETS-IT" a la mano.
"GETS-IT"
Chicago, E. U. A.

Casino Nacional
COMIDA Y BAILE TODAS LAS NOCHES.
RULETA, CHEMIN DE FER, BACARA Y OTROS NUEVOS JUEGOS
Los jueves, sábados y domingos durante la temporada se servirá un "table d'hote" a cinco pesos el cubierto. También hay servicio a la carta.
Es de rigor el traje de etiqueta para bailar todas las noches, exceptuando los domingos.
La orquesta de Earl Carpenter uno de los éxitos musicales de New York, alterna en la ejecución de los bailables con la cubana del profesor Azpiazu.
Para reservar mesas: Teléfonos: FO_7075 FO_7365 FO_7420

Resultado de Las Carreras Celebradas Ayer en O. Park

Día 59 — Febrero 3 de 1930 — Tiempo Despejado — Pista Ligera

548 ORIENTAL PARK, CUBA — PRIMERA CARRERA—5 & 1-2 Furlongs — 3YO — Purse $1000 Claiming

Ind	Horses	W	PP	St	¼	½	¾	Str	Fin	Jockeys	O	C
536	Starry Dawn	*102b	12	2	1³	1³	1³	1¹½	D	Bryant	3	7-5
535	Quadroon	*107	11	4	3½	3¹½	3½	2hd	E	Goodrch	8	8
509	Treacle	107b	1	1	2¹½	2³	2¹½	3¹	F	Dogh'rty	4	5
538	ComisionerDee	*107	7	7	5nk	4½	4⁴	4⁴	L	Logan	5	5
497	Smithers	112b	9	8	7½	6¹½	5²	5¹	G	Seabo	4	4
† 534	Ask Bo	114b	6	11	11²	11²	9½	6hd	F	Moon	10	10
523	Brown Blazes	*107b	8	3	10⁴	10²	8¹	7½	J	Passero	4	5
434	HarryT'mpleJr	112b	10	10	9²	9½	7½	8¹	H	Kenly	10	10
†——	Impertinent	110b	4	6	4¹½	5hd	6¹	9nk	M	Meyer	12	12
† 413	Doncru	112b	3	12	12	12	12	10⁴	J	Convey	30	30
306	Lucky Milt	112	2	9	8hd	8hd	11½	11hd	J	Paz	20	20
——	Ragwells	*102	5	5	6¹	7nk	10hd	12	G	Riley	15	15

P 2:29 Off 2:33 Time 23 2-5 47 3-5 1:00 2-5 1:07 3-5

Premio para el Ganador $750.—Potranca de 3 años, hija de Star Master-Nancy F, propiedad de Phil T. Chinn.—Arrancada Mala.—Ganador Bajo el Látigo.—Place lo mismo.—Starry Dawn tomó una larga delantera pero se estaba parando al final.—Quadroon corrió siempre en buena posición y terminó con mucho coraje.—Treacle se debilitó al final.—Commissioner Dee ahorró mucho terreno.—Smithers corrió por fuera en todo el trayecto.—Ask Bo finalizó bien.—Brown Blazes fué barajada para atrás poco después de la arrancada.—Impertinent fué refrenada después de correr un furlong.

Starry Dawn $5.60 4.60 2.80. Quadroon $15.80 9.00. Treacle $3.00.
Reclamable el Ganador en $1.000.

549 ORIENTAL PARK, CUBA — SEGUNDA CARRERA—5 & 1-2 Furlongs — 3YO&Up — Purse $1000 Claiming

Ind	Horses	W	PP	St	¼	½	¾	Str	Fin	Jockeys	O	C
536	Princesita	107	3	1	2¹	1hd	1¹½	1³		J Guerra	8-5	8-5
528²	Fifia	102	4	2	1nk	2²	2²	2¹		J Long	3½	3½
521	Clemmie	*102	6	7	7	7	4hd	3¹½		G Riley	6	6
541	Bedford Saint	114b	5	6	4¹½	5³	5²	4hd		F Moon	5	5
338	GoodnessAgnes	97	1	5	6¹½	6¹½	6²	5²		J Passero	12	12
800³	Sun Dance	112	2	4	5²	4hd	3¹	6³		O Pernia	8-5	8-5
791	Elvans	*107b	7	3	3½	3nk	7	7		D Bryant	30	8

P 2:57 Off 2 57 Time 23 2-5 47 2-5 1:00 1:06 4-5

Premio para el Ganador $750.—Yegua de 5 años, hija de John P. Grier-Chestnut Bell, propiedad de Caimito Stable.—Arrancada Buena.—Ganador Fácil.—Place lo mismo.—Princesita siguió el paso inicial sin ser apurada, tomó cuando quiso la delantera y ganó galopando.—Fifia tuvo la mayor velocidad inicial y ninguna excusa.—Clemmie fué barajada para atrás poco después de la arrancada y terminó fuerte.—Bedford Saint no tuvo incidentes.—Elvans se rajó.

Princesita $4.80 2.80 2.40. Fifia $4.00 3.20. Clemmie $4.40.
Reclamable el Ganador en $1.000.

550 ORIENTAL PARK, CUBA — TERCERA CARRERA—6 Furlongs — 3YO&Up — Purse $1000 Claiming

Ind	Horses	W	PP	St	¼	½	¾	Str	Fin	Jockeys	O	C
† 402²	Bobbinalong	112b	4	3	2nk	1hd	2¹½	1hd		F Dogh'rty	5	5
519²	Ranch Lass	*107	6	2	1hd	2¹	1hd	2²		G Riley	2½	2
536³	Sunfast	*107b	7	8	4hd	3nk	3¹	3¹		L Logan	4	5
519³	Timekeeper	*112b	10	9	5½	5¹½	4²	4³		C Stranski	8	8
473	Biloxi	*107	5	7	9¹½	8¹	6½	5hd		J Boucher	15	15
515	Compiler	*112	3	6	10hd	10²	8¹	6nk		E Goodrich	6	5
† 525³	J J Bambrick	*112	9	1	6hd	6hd	5hd	7²		E Nash	15	15
† 518	Not Guilty	107	11	10	8hd	7½	7hd	8¹½		J Guerra	20	20
530	Jimmy Finn	*112	2	4	7nk	9¹½	10²	9¹		D Bryant	12	12
514³	Pot Full	112	12	12	11³	11	11	10⁴		H Scurlock	3	3
(516)	Broadmoor	117b	8	5	3¹½	4¹	9²	11		R Mozer	10	10
518	Irish Sphere	*112b	1	11	12	Pulled up				J Passero	10	6

P 3:20 Off 3:24 Time 23 2-5 47 3-5 1:12 3-5

Premio para el Ganador $750.—Jaca de 4 años, hijo de Runnymede-Simpática, propiedad de S. S. Friedlein.—Arrancada Buena.—Ganador Bajo el Látigo.—Place lo mismo.—Bobbinalong forzó el paso desde la arrancada, ahorró terreno a la entrada de la recta y duró más que Ranch Lass.—Esta tomó la delantera en el último furlong pero se debilitó en las cincuenta yardas finales.—Sunfast en buena posición en todo el viaje se mantuvo bien.—Timekeeper corrió una buena carrera.—Biloxi cerró una gran brecha.—Compiler empezó con lentitud.—Irish Sphere se desbocó siete furlones antes de la carrera y fué contenida después de la arrancada.

Bobbinalong $13.00 4.20 2.80. Ranch Lass $3.20 2.80. Sunfast $4.00.
Reclamable el Ganador en $1,200.

551 ORIENTAL PARK, CUBA — CUARTA CARRERA—1 Mile & 50 Yards — 3YO — Purse $1000 Claiming

Ind	Horses	W	PP	St	¼	½	¾	Str	Fin	Jockeys	O	C
509²	Flo O'Neill	*101	1	2	2¹	2²	2²	1¹	1³	J Passero	7-5	7-5
479	Copper Son	*108b	5	4	1⁴	1³	1¹	2¹½	2¹	M Austin	2½	8-5
491	Granite Dust	*103b	6	5	5³	5³	4⁵	3²	3⁴	G Riley	4	4
492²	Willrain	111	3	1	4³	4¹½	3nk	4⁵	4⁶	F Dogh'rty	4	4
535³	May Agnes K.	102b	2	3	3hd	3hd	5³	5⁵	5⁵	G Seabo	4	4
427	Mary Ursula	*100b	4	6	6	6	6	6	6	D Bryant	20	20

P 3:48 Off 3:49 Time 23 4-5 47 3-5 1:13 3-5 1:40 1-5 1.44 2-5

Premio para el Ganador $750.—Potranca de 3 años, hija de Desperate Desmond-Hermoso, propiedad de J. F. O'Neil.—Arrancada Buena.—Ganador Fácil.—Place Bajo el Látigo.—Flo O'Neil siguió de cerca el paso inicial sin apurarse, se movió con vigor a la entrada de la recta, dispuso de Copper Son y ganó con facilidad.—Copper Son se abrió mucho en la primera curva, fué corrido delante contenido, ahorró terreno y se mantuvo bien.—Granite Dust corrió una aceptable carrera.—Willrain se cansó mucho.—May Agnes K no tuvo incidentes.—Mary Ursula siempre fué distanciada.

Flo O'Neil $4.40 2.40 2.20. Copper Son $2.60 2.40. Granite Dust $3.20.
Reclamable el Ganador en $1.500.

552 ORIENTAL PARK, CUBA — QUINTA CARRERA—1 Mile & 50 Yards — 4YO&Up — Purse $1000 Claiming

Ind	Horses	W	PP	St	¼	½	¾	Str	Fin	Jockeys	O	C
541	Mary McClain	99b	7	5	2⁴	1¹	1³	1³	1⁵	J Passero	2½	2½
536	Union Jack	*104b	9	1	1½	2⁵	2⁴	2²	2½	D Bryant	6	6
527	HighlandChief	112	6	4	3¹	3²	3³	3³	3⁴	K Horvath	8-5	8-5
523	Last Charge	*104b	11	11	8hd	7½	5½	5¹	4²	L Logan	8	4
521²	Brown Lady	*102b	12	10	6¹½	4¹	4²	4hd	5²	G Riley	3	2½
410	Tentbuilder	*104b	5	6	7hd	8¹	7nk	6hd	6¹	J Boucher	15	6
537	White Lights	*99	4	3	5½	6hd	8½	8¹½	7½	E Bernier	30	30
508	Marie Pieri	*99	3	12	12	12	12	12	8hd	E McL'ghlin	50	50
521	Twilight Song	109	1	2	4hd	5¹½	6hd	7¹	9nk	J Paz	30	30
473	Tim Gleason	109	2	8	11⁵	9hd	10¹	9¹	10¹½	F Woo'tock	6	6
† 517	Oh Me	*99	10	7	9¹	11⁵	11³	11½	11¹	J Long	20	20
† 533	Jehu	*104b	8	9	10hd	10¹	9²	10¹	12	E Nash	30	30

P 4:18 Off 4:19 Time 23 3-5 48 2-5 1:13 3-5 1:39 4-5 1:43 1-5

Premio para el Ganador $750.—Potranca de 4 años, hija de Sir Barton- Chetto Girl propiedad de H. H. Pierce.—Arrancada Buena.—Ganador Fácil.—Bajo el Látigo.—Mary McClain corrió refrenada hasta la recta lejana, en que tomó una fácil delantera y ganó como quiso su jockey.—Union Jack tuvo velocidad desde la arrancada y no tiene excusas.—Highland Chief terminó con coraje.—Last Charge corrió una buena carrera.—Brown Lady ahorró mucho terreno.

Mary McClain $8.80 6.20 4.00. Union Jack $13.00 6.20. Highland Chief $4.00.
Reclamable el Ganador en $2.000.

553 ORIENTAL PARK, CUBA — SEXTA CARRERA—1 Mile & 50 Yards — 4YO&Up — Purse $1000 Claiming

Ind	Horses	W	PP	St	¼	½	¾	Str	Fin	Jockeys	O	C
507	Sniper	109b	1	3	2²	2¹½	1½	1²	1¹½	M Rose	4	2½
526³	Pandy	107b	3	4	3hd	3nk	3¹½	2¹	2½	F Dogh'rty	6	6
533³	Mascara	*99	5	10	9¹½	5hd	6¹½	3hd	3¹	J Passero	4	2
501	Melita	*104b	11	12	11⁵	9¹	8½	6¹	4³	M Austin	3	4
495	Worthman	*104	10	7	6¹½	7³	5nk	4½	5hd	E Goodrich	8	8
503	Fair Vena	104b	12	8	8¹	6²	4hd	7³	6¹	N Wall	5	5
503	Coaster	*100	6	5	4¹	4hd	7hd	9½	7hd	D Bryant	8	8
537	My Word	*104	7	2	1⁴	1³	2¹	5hd	8hd	G Riley	12	12
533	MyDestination	*104	9	9	10³	10²	9¹	10²	9²	L Logan	6	6
526	B'dford Dream	*99	2	1	7hd	11⁶	11⁴	8hd	10⁵	E Nash	30	30
536	Weathervane	*99	8	6	5¹	8nk	10²	11⁴	11⁴	J Boucher	10	10
† 527	My Side	109	4	11	12	12	12	12	12	H Kenly	30	30

P 4:14 Off 4:48 Time 23 3-5 48 1:13 4-5 1:40 2-5 1:44 2-5

Premio para el Ganador $750.—Jaca de 6 años, hijo de War Cloud-Rock Merry, propiedad de W. A. McKinney.—Arrancada Buena.—Ganador Bajo el Látigo.—Place lo mismo.—Sniper tomó la delantera con un estallido de velocidad doblando la curva lejana, pero iba cansándose al final.—Pandy, factor en todo el viaje, terminó con entereza.—Mascara cerró con mucho coraje.—Melita fué muy distanciada en las primeras etapas.—Worthmann no tuvo incidentes.—Fair Vena corrió una buena carrera.—My Word se paró por completo

Sniper $13.00 6.00 5.00. Pandy $5.80 3.40. Mascara $2.80.
Reclamable el Ganador en $1 000.

TRABAJO INTELECTUAL

La labor intelectual no está confinada a los hombres de pluma. Tanto trabaja intelectualmente un comerciante en el estudio de su mercado y los reclamos de su negocio para sacar de él satisfactorio provecho; tanto trabaja con la inteligencia el agricultor para hacer más fructíferos sus plantíos, el carpintero para producir un mueble fino y elegante, el industrial en cualquier ramo, en fin, como el más laborioso intelectual en la confección del libro o la página que ha de quedar consagrado su ingenio.

No necesitarán todos, es verdad, la misma dósis de ilustración; pero sí le es preciso por igual el mismo ahinco para lograr el propósito en mientes e idéntica fuerza de espíritu para llegar al fin deseado.

Más para que ese ahinco y esa fuerza de tan vital necesidad, subsistan hasta asegurar el triunfo, son imprescindibles la serenidad de ánimo y el impulso que presta el goce de la salud. Esta última es de primordial importancia, y el medio más eficaz para resguardarla es tomar un poco de Salvitae en un vaso de agua al levantarse o al acostarse, lo cual es de benéficos resultados para todo el organismo. El trabajo se hace más fácil, rinde mucho más, si se disfruta de tan precioso bien.

Ya empezaron las prácticas de los nadadores cubanos que participarán en las Olimpiadas. Los nadadores de estilo libre trabajan todos los días de 11 a 1 del día y los de pecho y diving de cinco a siete de la tarde.

No sabemos como quedará integrado el infield del team que representará a Cuba en base ball en los Juegos Deportivos Centro Americanos, pero nos parece que Reyes y Cándido Hernández serán los inicialistas, y Arredondo, Gustavo Alfonso, Consuegra y Fleites los infielders. Una buena combinación sería colocar a Alfonso en la intermedia y al Polaco en tercera.

BOTONES para camisa con la marca KREMENTZ han sido fieles servidores del hombre por generaciones. No se oxidan. Garantizados para toda la vida.
Krementz
JOYERÍA PARA CABALLEROS

La depuración del sistema digestivo es lo *primero* que hay que hacer al menor síntoma de tos o catarro. Tómese un vaso de agua tibia con una cucharadita de este laxante suave y seguro.
"SAL DE FRUTA" ENO
Marca de ENO'S "FRUIT SALT" Fábrica

LA COMISION DE BOXEO DE ILLINOIS ACLARARA SI HUBO O NO "PALA"

CHICAGO, febrero 3. (AP) Con la sana intención de realizar una amplia investigación, a fin de aclarar el misterio que ha envuelto el rápido knock out propinado por Primo Carnera en el primer round del bout que celebró el pasado viernes por la noche con Elzear Rioux, la Comisión de Boxeo del estado de Illinois, iniciará mañana un largo interrogatorio.

Según la opinión de los que presenciaron el match, Rioux se tiró a los 47 segundos de lucha, sin haber recibido un golpe de consideración de parte del italiano, temeroso quizás de recibir un mal golpe de éste en el combate.

Rioux, su manager, y el referee del match aparecerán mañana ante la Comisión, no así Carnera, que peleará el jueves en Newark.

Seamos Puros
Sí, siendo puros, se deja de padecer, porque la pureza de la sangre es la base principal de la salud. Impurezas en la sangre causan miles de dolencias que hacen sufrir a la humanidad. Para purificar la sangre y alejar esos males, nada es mejor que purificador San Lázaro, que se vende en todas las boticas y en su Laboratorio, Colón y Consulado, Habana. Purifíquese, con Purificador San Lázaro.

ALMORRANAS
No importa lo arraigado o crónico de este mal hay siempre alivio con el *Ungüento Pazo.*
Procúrelo en su botica y pare ese martirio.
UNGÜEN

JUGARAN VOLLEY BALL EN LOS JUEGOS DEPORTIVOS CENTRO AMERICANOS

NUESTRA SELECCION DE BASE BALL INICIA HOY SUS PRACTICAS

Frontón Jai Alai

PROGRAMA OFICIAL PARA LA FUNCION DE ESTA NOCHE
A las ocho y cuarto.

Primer partido, a 25 tantos: Morales y Solá, blancos, contra Román y Escarza, azules. A sacar ambos del cuadro 9 y medio.

Primera quiniela, a 6 tantos: Berrondo; Uriona; Segundo; Oscar; Taboada y Ecenarro.

Segundo partido a 30 tantos. Taboada y Ecenarro, blancos, contra Segundo y Aristondo, azules. A sacar ambos del cuadro 9 y medio.

Segunda quiniela a 6 tantos: Ferrer; Aguiar; Paco; Mateo; Cazalis III; y Trecet mayor.

Tercer partido, a 30 tantos: Juanito y Cazalis III, blancos, contra Ochoa y Llano, azules. A sacar ambos del cuadro 9 y medio.

El último contrato de Babe Ruth fué a base de 70,000 pesos por temporadas en tres años. El Bambino quiere otro de tres años pero con 85,000 pesos al año.

MONESIA EFICAZ

Granos malos, golondrinos, diviesos, sietecueros, uñeros, quemaduras, maguliones, todos estos males pequeños se curan pronto y bien con Ungüento Monesia. Todas las boticas venden Ungüento Monesia y tenerlo en la casa es útil y provechoso. A diario se necesita, porque Monesia, cura también quemaduras y siempre en el hogar, hay quien coge una brasa o una plancha caliente. Compre una cajita y verá qué pronto la usa.

Una Comida Suculenta Indigestión Aguda ¡Muerte Repentina!

Se llama "Ataque del corazón", pero su causa es acidez del estómago, Gases

Millares de personas creen que padecen de mal del corazón y viven en constante temor de una muerte repentina cuando la verdad es que su padecimiento es exceso de ácido en el estómago.

Cuando el estómago está lleno de ácidos, la menor cantidad de alimento que se tome se fermenta en seguida y produce gases que distienden el estómago, oprimen el corazón, ocasionan palpitaciones, falta de respiración, vahidos y decaimiento de las fuerzas. Ocasiona un gran malestar que a veces es muy peligroso, pero no es mal de corazón.

Esta aserción puede comprobarse en tres minutos. Obténgase de cualquier botica Magnesia Bisurada pura (en forma de polvo o tabletas) y tómese en un poco de agua después de la comida, y obsérvense los resultados. Si el ataque del corazón que se espera no se experimenta, se habrá hallado la verdadera causa del mal; acidez excesiva del estómago. Este padecimiento se garantiza que lo elimina la Magnesia Bisurada. No hay nada mejor, más seguro ni más eficaz para desórdenes estomacales, y un solo ensayo lo demuestra. Haga la prueba.

Rafael Almeida dirigirá el entrenamiento de sus players en los terrenos del V. T. C.

Comenzarán esta tarde las prácticas rigurosas del team Habana que ha sido seleccionado por Rafael Inclán y Rafael Almeida para competir contra la selección de la provincia oriental en la serie que se efectuará los días 22, 23 y 24 del presente mes.

Los 18 players escogidos por Rafaelito y Almeida, entre los que se encuentran indudablemente la flor y nata de nuestro amateurismo, realizarán una eficiente preparación para esa serie final con los Orientales, pues del resultado de la misma dependerá el que todo el conjunto local o parte de él solamente lleve nuestra representación en la justa de baseball de los Juegos Deportivos Centro-Americanos.

La selección oriental en la que figuran muy buenos jugadores y pitchers del calibre del Moro Adán, está jugando unida desde hace algunas semanas y parece hallarse en excelentes condiciones. Nuestro conjunto, aunque iniciara hoy su training, se pondrá en caja rápidamente y estará en disposición de brindar una exhibición acabada en la primera salida que haga al field.

El problema principal a resolver por los managers Inclán y Almeida es el de la segunda base, pero es posible que en las prácticas se prueben distintas cambinaciones que den admirable resultado. Una de ellas será la que lleve a Fleites al segundo saco, con Alfonsito en tercera y el Profesor en el short y otra llevará a Gustavo Alfonso a la segunda con el Polaco Arredondo en tercera y el Profesor en el short. Esta última nos gustaría en extremo, pues Alfonsito juega armiablemente la segunda y el Polaco está desempeñando la tercera sequina en forma tal que no se le puede dejar fuera del team regular.

Fleites podrá ser probado en el outfield junto con Aguilerita, Espinosa y Paituvi, y Romero y Morera pueden quedar en calidad de utilities. La primera base debe ser objeto de una buena discusión entre Oscar Reqes, el fenomenal hitter del Teléfonos y Cándido Hernández, el first sacker de la Policía, que está recuperando poco a poco la forma que hizo de él la estrella indiscutible de los amateurs.

Nuestro pitching staff con Domínguez, Picazo, Mendizábal, Clavel y Montero no tiene nada que envidiarle al mejor que se presente, pues los cinco han probado ya su excelente calibre y la pareja de receptores, integrada por Machito Espiñeira y Alfredo Consuegra, es muy digna de tomarse en consideración. Espiñeira, como el mejor receptor que tenemos actualmente en las filas aficionadas, y Consuegra por la habilidad que tiene para guiar a los lanzadores amateurs.

Esta tarde se resolverá quiénes han de ser los oponentes de la selección habanera en su primera salida al field, creyéndose por muchos que un conjunto profesional, dirigido por Josefito Rodríguez, tratará de hacerles frente el domingo por la tarde en el Satadium Caribe.

Sobre este asunto tendremos el tanto a nuestros lectores.

Pedro GALIANA.

Jai Alai Amateur

Seis importantísimos partidos de Jai-alai amateur a punta de cesta, se celebraron en la tarde del pasado domingo, en la espaciosa y magnífica cancha de la prestigiosa entidad deportiva, Cerro Sport Club, los cuales gustaron enormemente al crecido número de fanáticos y fanáticas que concurrieron esa tarde al home de los muchachos del Cerro.

El partido de apertura lo ganaron los Hermanos Tirado, dejando en 24 tantos a sus contrarios, que fueron Fernández y Ortega. El segundo partido le correspondió esta vez a Ortega y Fernández los que dejadon en 29 tantos a los hermanos Tirado.

El intermedio se lo anexaron Constante y José Antonio, que en esa tarde venían jugando horrores a la pelota, siendo esa la causa por lo que sus rivales Ramos y Calixto no pudieron pasar del tanto 24.

En el cuarto partido se desquitaron la derrota anteriormente sufrida Ramos y Calixto quienes derrotaron por el margen de nueve tantos a Constante y Velasco, 30x2-.

Pazos y Calixto salieron nuevamente por la puerta del triunfo en el quinto partido por la diferencia de cuatro tantos 30x26.

En el partido estelar se apuntaron en bonito y ruidoso triunfo, Constante y Calixto(quienes no le permitieron muchas libertades en el asfalto a sus adversarios, que fueron Ramos y Calixto los que tuvieron que cargan con la honrosa derrota. El partido terminó con la anotación de 30x26.

BASE BALL EN EL CLUB FERROVIARIO

El team Rojo ha logrado afianzarse en el lugar de honor de la contienda.—Los Azules cogieron los mangos bajitos con el team Blanco.—Notas de los juegos

Con los dos juegos celebrados el domingo en el Club Ferroviario terminó la segunda vuelta del Campeonato de Base ball organizado por Mr. webster para preparar sus muchachos para el Junior.

En el primer "game" los Rojos tuvieron un hueso duro con el Verde y aunque salieron por la puerta grande puede decirse que lo deben al loco corrido de bases de Nápoles que mató dos ralles de los de "esperanza". Fraga pitcheó un gran juego y no debió cargar con una derrota que le echaron arriba sus compañeros de team.

Después jugaron Azules y Blanco correspondiéndole el triunfo a los primeros al presentase muy flojo Castillo y faltarle cuatro regulares a Barnuevo. Con este motivo los Rojos se quedaron solos en el primer lugar y con grandes perspectivas de cargar con el trapo.

Fué una victoria fácil la de los almendaristas que con ello han demostrado que hambién hay que contar. Ferrera pitcheó como acostumbra y Rubio e Hita le dieron muy bien a la pelota.

El próximo domingo comienza la última vuelta y en ella veremos quién es quién en este Campeonato habiéndosenos asegurado que ocurrirán muchas sorpresas.

Puede decirse que ha sido un gran éxito para el Club Ferroviario la celebración de este Campeonato, éxito que ha hecho posible el entusiasmo y actividad desplegados por los miembros dela Liga señores Latour, Ramírez e Infante.

A continuación los scores:

VERDE

	V.	C.	H.	O.	A.	E.
C. Cabrera, ss.	2	1	0	0	1	0
R. Alcorta, 3b.	3	1	1	2	1	1
A. Salgado, c.	3	1	1	7	2	2
R. Nápoles, rf.	3	0	2	0	0	0
J. Fraga, p.	3	0	1	0	3	1
J. Alcorta, 2b.	3	0	1	0	1	0
E. Machado, cf.	2	0	0	0	0	0
A. Rivero, 1z.	1	0	0	6	0	2
F. Lasa, lf.	2	0	0	0	0	0
A. Cuervo, 1b.	0	0	0	0	0	0
Totales	22	3	6	15	8	6

ROJO

	V.	C.	H.	O.	A.	E.
R. López, ss.	3	0	2	1	1	0
G. Someillán, 3b.	2	2	0	2	0	0
A. Azcuy, c.	3	1	2	4	2	0
E. Castell, 2b.	2	1	0	0	2	0
S. Romeu, rf.	2	0	1	1	0	0
J. Comellas, 1b.	2	1	0	9	1	0
H. Carasa, cf.	3	0	0	0	0	0
S. Núñez, lf.	2	0	0	1	0	0
R. Blanco, p.	2	1	1	0	4	0
E. Brú, cf.	0	0	0	0	0	0
Totales	21	6	6	18	10	20

Anotación por entradas

Verde ..... 000 300 000—3
Rojo ..... 002 13x—6

2 bases hits: López 2, Salgado y Blanco. Stolen bases: Comellas, Nápoles, J. Alcorta. Double plays: López a Someillán. Bases on balls: Fraga 4, Blanco 2. Struck outs: Fraga 10, Blanco 6. Passed balls: Salgado 2. Tiempo: 1 hora 25 minutos. Umpires: Suárez y Peraza. Anotador: G. Díaz.

SEGUNDO JUEGO

BLANCO

	V.	C.	H.	O.	A.	E.
R. Nápoles, lf.	4	0	1	0	0	0
F. Jiménez, cf. p.	3	0	1	1	1	1
J. García, ss.	4	0	0	5	0	0
A. Barnuevo, 1b.	4	0	0	6	0	2
L. Lucas, c.	4	0	0	8	1	3
L. Rodríguez, 3b.	4	0	0	1	2	0
O. Castilo, p. cf.	4	0	1	0	2	0
B. Montolvo, 2b.	2	1	1	1	1	0
R. Hernández, rf.	2	0	0	2	0	0
Totales	31	1	4	24	7	6

AZUL

	V.	C.	H.	O.	A.	E.
J. Infante, 3b.	4	1	0	2	3	0
M. Morales, lf.	5	0	0	0	0	0
R. Esparza, cf.	5	1	1	3	0	0
R. Rubio, rf.	3	2	2	4	0	0
T. Killan, ss.	3	3	1	2	2	0
M. Hita, 2b. ss.	3	2	2	2	1	2
R. Fernaández, 1b.	4	1	1	8	0	1
M. Banni, c.	3	1	1	3	0	0
J. Ferrera, p.	3	0	0	3	4	0
R. Rivero, 2b.	0	0	0	0	0	0
Totales	33	11	8	27	10	3

Anotación por entradas

Blanco ..... 001 000 000— 1
Azul ..... 051 040 10x—11

3 bases hits: Hita, 2 bases hits: Hita, Nápoles y Montalvo. Stolen bases: Castillo 2, Montalvo 2, R. Fernández, 3, Hita, Killan, Infante. BBases on balls: Castillo 3, Ferrera 3, Jiménez 2. Struck outs: Castillo 7, Ferrera 3, Jiménez 3, Passed balls: Lucas 2. Wilds pitchers: Jiménez 1. Tiempo: 1 hora 35 minutos. Umpires: Suárez y Rodríguez. Anotar: G. Díaz. Observaciones: Hits a los pitchers: Castillo 7 en 6 innings y 22 v. al bat. Jiménez 1 en 3 ings y 12 veces al bate. Lo perdió Castillo.

TOPICOS FUTBOLISTICOS

A CARGO DE "PETER"

No hubo sorpresas en los juegos del domingo en el Stadium de «la Tropical».

Hubo sí momentos de angustias para los aficionados, pero de ahí no pasó.

El Fortuna mantuvo a raya a los Campeones durante todo el primer tiempo, y en el segundo, se gastó el lujo de ser el primero en abrir el marcador. Cuando sucedió esto algunos iberistas, que ya no son tan optimistas como antes del día 28 de enero, creyeron que iba a continuar la mala racha y sufrieron lo indecible ante la segunda consecutiva derrota. Pero ese goal del Fortuna hizo el efecto de una banderilla, pues los «leones» se excedieron y lograron burlar la defensa fortunista que hasta ese momento había estado inexpugnable.

Mientras todo eso ocurría los parciales del Centro Gallego gozaban a mar, pues eso era lo que a ellos les convenía, que perdiera el Iberia, porque de esa manera no quedaba más que un obstáculo el de los asturianos, y el que al decir de Adolfo de Arriba, para brincarlo hay que ser algo más que un chivo.

«Pero la venganza es placer de los dioses». En el segundo match de la tarde los parciales del equipo galaico, que empezaron a sufrir al advertir que tenían toda la claque en contra, también vieron a los catalanes anotarse el primer goal del partido. Y mientras todo esto sucedía, en la cancha, los iberistas, para pagar con la misma moneda, hacían patente su regocijo por lo que estaba aconteciendo.

Pero esta vez, como antes, el agua tomó su nivel y los galleguistas salieron tan contentos como los realeses. Y salieron contentos también los parciales del Fortuna y los del Catalunya, pues aunque no habían podido vencer estaban satisfechos de la labor de sus muchachos quienes les habían hecho pasar ratos de emoción intensa.

El estado actual del Campeonato es el siguiente:

Equipos	G.	E.	P.	Gf.	Gc.	Pts.
Juventud	5	1	0	9	3	17
Iberia	4	1	2	17	10	16
C. Gallego	3	2	2	15	9	15
Olimpia	2	1	3	10	10	11
Catalunya	2	0	4	9	17	10
Fortuna	0	1	5	5	16	7
Totales	16	6	16	65	65	76

Los partidos del próximo domingo, también en el Stadium de La Tropical, serán los siguientes:

Juventud Asturiana y Catalunya, Olimpia y Fortuna.

Si los resultados de estos encuentros son los naturales, de acuerdo con la valía actual de los equipos, nos encontraremos con que el lunes 10 de febrero el estado del Campeonato será éste:

Equipos	G.	E.	P	Gf.	Gc.	Pts.
Juventud	6	1	0	—	—	20
Iberia	4	1	2	—	—	16
C. Gallego	3	2	2	—	—	15
Olimpia	3	1	3	—	—	14
Catalunya	2	0	5	—	—	11
Fortuna	0	1	6	—	—	8
Totales	18	6	18	—	—	84

Y en estas condiciones, con cuatro puntos de ventaja se enfrentarán Juventud y Real Iberia en el Campo Polar. Ese mismo día serán contrarios en el Stadium Cerveza Tropical, Centro Gallego y Olimpia entre los cuales sólo hay la diferencia de un suspiro.

Esto es, que conste si ganan el domingo los «toros». que si pierden, cada iberista levantará un altar para adorar a los once jugadores catalanes e irán entonces dispuestos los reales a ganar para alcanzar el primer lugar que les fué arrebatado. Pero aquí, aquello que diría Higinio Menes:

—Despierta muchacho

En la primera página de nuestro colega «Heraldo de Cuba», fecha de ayer, aparece el siguiente escrito que reproducimos por así pedírnoslo un grupo de buenos iberistas:

«Nos ha visitado el señor Lorenzo Fernández Hermo, querido amigo nuestro y vicepresidente de la empresa «Heraldo de Cuba», para hacernos las siguientes manifestaciones, a propósito de las gestiones encaminadas a allegar fondos para contribuir al homenaje al Quijote de la Mancha:

«Con fecha 14 de enero y por mediación del Banco de Gelats se giraron al señor José Francos Rodríguez, Presidente del Comite encargado de la erección del monumento a Cervantes en El Toboso. Nueve mil novecientas cuarenta y seis pesetas con noventa y cinco céntimos y a cargo, dicho giro, del Banco de Bilbao en Madrid, quedando en poder del Presidente del Comité en Cuba, el senador señor Lorenzo Fernández Hermo, cheques ascendentes a unas trescientas pesetas, que por encargo de dicho Senador serán entregadas personalmente al señor Francos Rodríguez en Madrid, por el señor Francisco Cimadevilla, Vocal del Comité, que ha sido para ello especialmente designado».

Como prueba fehaciente de la claridad con que han procedido las personas que han intervenido en este asunto, nos mostró el señor Fernández Hermo, relación de los giros que insertamos a seguida:

Del Banco Comercial de Cuba, Giro No. 178425, por la suma de $9.946.95 pesetas, fecha 14 de enero de 1930, a la orden de Don José Francos Rodríguez.

Del Banco del Comercio, Giro número 399, por la suma de $10.00, a la orden de la Federación de Futbol de la Habana, Nov. 19.

The Chase National Bank. Giro No. 167, por la suma de $10.00, fecha 20 de noviembre de 1929, a la orden de Eduardo Piñeiro, Presidente de la Federación de Futbol de la Habana.

The Royal Bank of Canadá. Giro número 41209, por la suma de $10.00, fecha 23 de noviembre de 1929, a la orden del Presidente de la Federación de Futbol de la Habana.

Caja de Ahorros del Centro Asturiano. Giro 2321, por la suma de $10.00, fecha 20 de noviembre de 1929, a la orden de la Federación de Futbol de la Habana.

Todo lo anteriormente expuesto —nos dijo finalmente el señor Fernández Hermo,—es la comprobación plena de que nada nebuloso ha ocurrido en el manejo de esos fondos, y tengo especial empeño, en que así aparezca en «Heraldo de Cuba» como un acto de justicia hacia el Presidente de la Federación de Futbol de la Habana, señor Piñeiro, y para evitar que se desoriente el público y se formen juicios erróneos».

Fenomenal promete resultar el grandioso baile de disfraz que de pensión tiene organizado el Real Iberia para el próximo día ocho a las 9 de la noche.

En esa noche se verán concurridísimos los espléndidos salones con que cuenta dicha sociedad en el Paseo de Martí número 70 (altos) del cine Prado, pues es mucho el entusiasmo que existe para esta fiesta entre la juventud bailadora.

Es conocido ya que asistirán muchas y originales mascaritas, que con sus encantos y alegría, harán más deliciosas las horas de esta fiesta que promete resultar un triunfo.

Habrá Competencias de Volley Ball en los 2o. Juegos Deportivos

En la Y. M. C. A. se prepara el team de este interesante juego

Hoy podemos informar a nuestros lectores que ya es cosa decidida que en los Segundos Juegos Deportivos Centro-Americanos se efectúen competencias de Volley Ball. Distintos países han pedido su inscripción en dicho deporte, en las oficinas del Comité Olímpico Nacional, y por este motivo se han dado ya las órdenes oportunas al delegado cubano de volley ball, doctor Luis Machado para que prepare un conjunto entre los atletas cubanos que practican dicho deporte.

Como la Asociación Cristiana de Jóvenes ha sido hasta ahora la mantenedora de ese deporte en Cuba, allí se efectuarán tres veces por semana las prácticas oficiales del team, debiendo concurrir todos los atletas que deseen practicar volley ball a las oficinas de la sociedad, donde el director de cultura física, Manuel Díaz, dará detalles relacionado con el mismo.

La inscripción cubana de volley ball tendrá que hacerse antes del 15 del presente mes, por este motivo, advertimos a los Caribes, — que tienen muchos jugadores de volley ball, — a los muchachos del Club Atlético de Marianao y a otras entidades más que hagan su inscripción lo más pronto posible. En la Y. M. C. A. se viene practicando desde hace tiempo y hay allí muy buenos jugadores del sport.

Hizo un Ranking de Boxeadores Ayer la Comisión Nacional

Combinó distintos encuentros de luchas y suspendió al Campeón Mushy Callahan

CINCINNATI, Ohio, febrero 3, (AP.) — La Comisión Nacional de Boxeo de los Estados Unidos, reunida hoy en una sesión especial aquí, combinó distintos encuentros de luchas para determinar los campeonatos de distintos pesos, suspendió al boxeador Mushy Callahan, campeón mundial junior welter, por haberse negado a defender su corona, y dió a conocer el ranking de los boxeadores en las diferentes divisiones.

Este ranking incluye a los siguientes pugilistas:

División completa. Título en discusión, Jack Sharkey, de Boston; Max Schmeling, de Alemania; Tuffy Griffith, de Sioux City; George Godfrey, de Leiperville, Pa.

Middle weight, título a discutir: Ace Hudkins, Dave Shade, Rné de Vos, Len Harvey, Frankie O'Brien, Harry Ebbetts, Jack MvVey, Doc Conrad y Harry Smith.

Welterweight: Jackie Fields, champion; Jimmy McLarnin, Gorilla Jones, Jack Hood, Jack Thompson, Tommy Freeman.

My Sullivan, Vince Dundee, Young Corbett y Billy Light.

Junior welter weight, título a discutir: Baby Joe Gans, Ruby Goldstein, Manuel Quintero, Stan Loayza, Lope Tenerio, Andy Callahan, Freddy Fitzgerald, Jackie Brady.

Light weight: Sammy Mandell, champion; Jack Kid Berg, Tony Canzoneri, Louis Kid Kaplan, King Tut, Billy Wallace, Johnny Hadick, Billy Townsend, Willie Carter, y Ray Miller.

Junior light weight: Benny Bass, champion; Al Singer, Sammy Fuller, Eddie Mack, Pete Nebo, Lew Massey, Tod Morgan, Davey Abad, Roger Bernard y Dom Volante.

Feather weight: Battling Battalino, champion; Kid Chocolate Bushy Graham, Earl Mastro, Freddie Miller, Eddie Shea, Bud Taylor, Andy Martin, Fidel La Barba y Nel Tarleton.

Bantamweight, título a discutir: Al Brown, Teddy Baldock, Tommy Paul, Archie Bell, Emile Pladner, Kid Francis, Pete Sanstol, Harry Fierra, y Emil Paluso.

Flyweight: Frankie Genaro, Black Bill, Midget Wolgast, Willie Davies, Willie La Morte, Pablo Dano, Speedy Dado y Newsboy Brown.

MELITON ARAGON VENCIO A MIKE SARKO EN SEIS ROUNDS DE DURO PELEAR

JAMAICA, N. Y., Febrero 3, AP. —Melitón ragón, boxeador peruano, alcanzó hoy una buena victoria sobre Mike Sarko, del sur de Brocklyn, en el bout a seis rounds que ambos celebraron en la Arena de Jamaica esta noche. La pelea fué muy dura para ambos boxeadores y puede asegurarse que se decidió en el round final.

Aragón, aunque concedió a su oponente siete libras de ventaja en el peso, peleó como un valiente durante todo el bout e hizo retroceder varias veces a su rival, con un fuerte ataque al cuerpo. En los clinches decisivamente el punch del peruano; pero Sarko opuso fuerte resistencia y mantuvo el bout indeciso hasta el round final.

Aragón pesó 133 libras y media y Sarko 141.

SE NIEGAN LOS CLUBS A DAR SUS EQUIPIERS PARA LA JUSTA EN MONTEVIDEO

MADRID, Febrero 3. APP.—Miembros de la Real Federación Española han hecho manifestaciones en el sentido de que no envían a la justa de Montevideo el equipo español porque los clubs no quieren prescindir de algunos de sus mejores jugadores y como se niegan a darles descanso y tiempo para el entrenamiento, los directores del futbol no quieren hacer un equipo mediocre que además de causar las naturales censuras de la afición, no haría ningún papel airoso en el Campeonato Mundial.

FALTA QUE LO CUMPLAN

CHICAGO, Febrero 3. (AP.)—Las Universidades de Chicago y Princeton, han tomado hoy el acuerdo de no espiarse el próximo Otoño mientras dure la temporada de futbol intercolegial.

HACK WILSON FIRMO SU CONTRATO PARA 1930 Y SE CREE CON AUMENTO

NUEVA YORK, Febrero 5. AP.—Lewis Robert Hack Wilson, outfielder del Chicago Cubs, y estrella que fué de la serie mundial de 1929 por los representantes de la Liga Nacional, ha firmado ya su contrato de la próxima temporada, según una información dada hoy a la publicidad por William Veeck, presidente del club que se encuentra en esta ciudad. Veeck se negó a mencionar la cantidad que se le pagará a Wilson; pero todo el mundo supone que el célebre player ha recibido un aumento considerable en su salario del año pasado. Su contrato es por una sola temporada.

WILLIE HOPPE HARA UNA TOURNEE POR LOS PAISES LATINO-AMERICANOS

CHICAGO, Febrero 3. (AP.)—Willie Hoppe, ex-campeón mundial de carambolas al uadro 18.2, ha iniciado hoy una tournée de juegos de exhibición que le llevará por México, Cuba y Sud-América. El célebre player tiene interés en propagar el juego de carambolas por los países latinos-americanos.

LAS ALMORRANAS SE CURAN PRONTO

SIN POMADAS NI OPERACION

Millares de personas que tienen almorranas no saben que es posible obtener rápido y permanente alivio con una medicación interna. Sabido es que ni el bisturí del cirujano ni la aplicación de pomadas, ungüentos o supositorios pueden hacer desaparecer la causa.

Mala circulación de la sangre causa almorranas debido a su estancamiento en el recto que debilita mucho esa parte del intestino grueso. El Dr. J. S. Leonhardt fué el primero en descubrir el remedio y lo receta con el nombre de HEM-ROID. El Dr. Leonhardt administró el remedio a 1.000 enfermos de almorranas con el maravilloso resultado de curar 980 de los pacientes. Sólo después de esa evidente demostración de su eficacia consintió el Doctor en permitir su venta al público en general ne todas las boticas.

No se pierda más tiempo con medicación externa. Cómprese un frasco de HEM-ROID y tómese según las instrucciones a fin de obtener el rápido alivio que han obtenido millares que padecían de almorranas.

Ha Sido Firmada la Pelea de Cámpolo y J. Risko Para el 27

Danny Dunn, manager de éste, anunció que había aceptado la proposición de Tom

CLEVELAND, Ohio, febrero 3 AP. Johnny Risko, peso completo de esta ciudad, que según la Comisión de Boxeo del estado de New York es demasiado pequeño para enfrentarse con Victorio Cámpolo, representante sud-americano en la caravana de heavyweights que persiguen el título abandonado por Gene Tunney, ha sido firmado para pelear con Vicl Cámpolo, en contra de la opinión de la Comisión de New York, en uno de los bouts preliminares del programa que se ofrecerá a la afición en Miami, el próximo 27 de febrero.

Danny Dunn, manager de Risko, anunció esta noche haber aceptado la oferta que le niciera Tom Mc Ardle, concertador de encuentros del Madison Square Garden, para presentar a su apadrinado con Cámpolo en el programa que lleva como máxima atracción el encuentro de Sharkey y Phil Scott.

Dunny telegrafió aceptando la proposición en últimas horas de la tarde.

«No conseguiremos en este bout tanto dinero como pensábamos,—dijo Dunn como comentario,—pero tenemos interés en demostrarle a la Comisión de Boxeo de New York que podemos vencer fácilmente a Cámpolo, y por este motivo hemos aceptado la pelea. Por otra parte queremos indicar a Sharkey y a Scott, que estamos en camino del título que ellos aspiran».

ENTRE LOS REFEREES DE LA PELEA DEL 27 ESTA EL NOMBRE DE MAGNOLIA

MIAMI, Fla., Febrero 3. AP.—El nombre de nueve individuos, aprobados por Jimmy Johnston, manager de Phil Scott, que peleará contra Jack Sharkey el próximo día 27 de Febrero, han sido enviados a la Comisión de Boxeo de Miami por los organizadores de este bout como probables referees del encuentro. Entre esos nueve individuos figuraban:

Lou Magnolia, de New York; James Crowley, de New York; Dave Barry, de Chicago; Dave Miller, de Chicago; Frank O'Brien, de Filadelfia y otros más.

5 DE LAS 6 MEJORES PATINADORAS DESEAN VENCER A MISS HENIE

NUEVA YORK, Febrero 3. AP.—Cinco de las seis patinadoras más reputadas del mundo se preparaban hoy para disputar a Miss Sonja Henie, joven atleta de 17 años, y campeona femenina de patines en el hielo, el título que sostiene desde hace tres años. La competencia que tendrá lugar en el salón de patinar del Madison Square Garden, presentará a las mejores patinadoras del mundo y la justa ha despertado verdadero interés entre los aficionados.

MIEL Y ALQUITRAN DE PINO DEL DR. BELL CONTRA LA TOS

TOMELA sin demora al primer ataque de tos. Durante cuarenta años ha venido demostrando su eficacia.

Es un sabroso jarabe preparado con la más pura miel de abejas y alquitrán de pino—dos remedios de conocido mérito. Alivia el malestar y la inflamación, calma la irritación de la garganta y los accesos de tos y afloja las flemas.

No espere a que la tos se le haga más grave. Tome la Miel y Alquitrán de Pino del Dr. Bell. Cuanto antes mejor.

¡Nerviosos!

La debilidad, agotamiento, vejez prematura, esterilidad y falta de vigor, se curan y combaten rápida y eficientemente con la POMADA FORTIFICANTE (uso externo) y el ELIXIR GENITAL "Rodríguez de los Ríos", tónico de fama mundial 35 años de éxito, nunca perjudican.

De venta en todas las farmacias y droguerías, Sarrá, Johnson, Taquechel y Murillo.

Agente General: MANUEL ESCRIBANO,

APARTADO 2528. TELEFONO M-2867. HABANA.

FUERTE-ENGORDA OXOIDE

1 copa de 100 c.c.=½ lb. CARNE FRESCA

Alimenta sin cansar su ESTÓMAGO

Sabroso - Aromático

EXIJA LEGITIMO OXOIDE

varias veces al día

Jugo carne de 97% Extracto concentrado al 25%

Dr SIMPSON

PREPARADO POR, DROGUERIA "SARRÁ"

Sólo una muestra a cada persona mediante la presentación de este periódico, en la Droguería Sarrá, mañana.

BLENO BLENOL ALIVIA EN 24 HORAS

Antiséptico de las Vías Urinarias

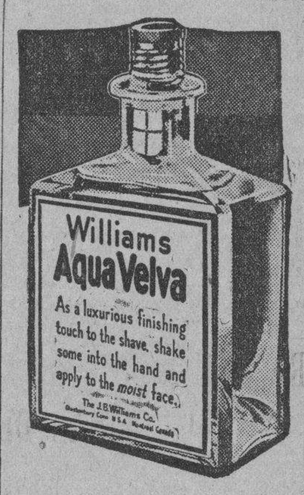

Todo hombre se entusiasma al usar el Aqua Velva Williams. Tonifica y refresca el cutis y cicatriza los rasguñitos de la navaja. Debe aplicarse siempre después de afeitarse.... Elaborada por los fabricantes de los afamados jabones de afeitar Williams, el Aqua Velva conserva el rostro suave y juvenil el día entero, como queda después de afeitarse con la espuma Williams.

Para obtener una muestra gratis, diríjase al señor Rodolfo Quintas, Manzana de Gómez, número 433, Habana.

Williams Aqua Velva

3210

VIVA HEMOGLOBINA de Johnson DA APETITO-VIDA-COLOR

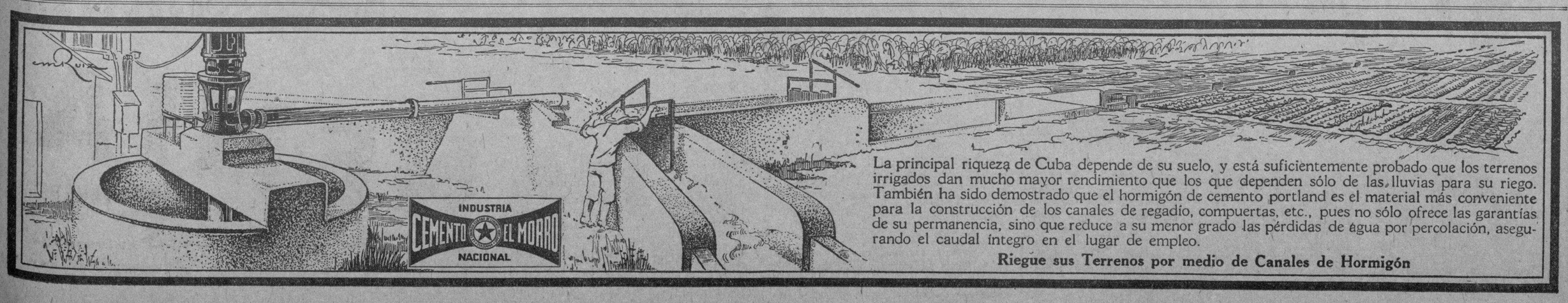

La principal riqueza de Cuba depende de su suelo, y está suficientemente probado que los terrenos irrigados dan mucho mayor rendimiento que los que dependen sólo de las lluvias para su riego. También ha sido demostrado que el hormigón de cemento portland es el material más conveniente para la construcción de los canales de regadío, compuertas, etc., pues no sólo ofrece las garantías de su permanencia, sino que reduce a su menor grado las pérdidas de agua por percolación, asegurando el caudal íntegro en el lugar de empleo.

Riegue sus Terrenos por medio de Canales de Hormigón

M.E.C.D. 2016

ANUNCIOS CLASIFICADOS DE ULTIMA HORA

Alquileres

Habana

ALQUILO PRIMER PISO, AVENIda de la República 313, a personas de moralidad, de construcción moderna, muy ventilada, con sala, saleta, comedor, cuatro cuartos, baño intercalado y pantry, servicios y cuartos de criados. La llave en la misma. Informan, café Vista Alegre, Avenida de la República 366. Teléfono U-6862.
UH 5449 3 feb 9

AGUIAR 138, ENTRE MURALLA Y Sol. Se alquila un piso alto, con sala, saleta, cuatro habitaciones, cuarto de baño, comedor, cuarto y servicio de criados. Informan en el almacén de los bajos.
5093 1 feb 6

TROCADERO 103, SE ALQUILAN los altos, amplios y ventilados, la llave en el 105. Informes, Mercado de Tacón número 27. Telf. M-6596.
UH 4659 29 feb 6

EN $28.00 ALQUILO PISO ALTO, moderno, muy fresco: Figuras número 37, entre Monte y Tenerife. Amplia sala, dos habitaciones, cuarto baño lujoso completo, intercalado, con piezas de porcelana, calentador, espejo y cocina de gas. Nunca falta agua. Llaves: bodega Figuras y Tenerife. Informan: Teléfono A-1320.
UH4746 30—4 Feb.

CRESPO 25. SE ALQUILA EL PISO bajo. Llave en altos. Teléfono F-1050. Ultimo precio, $45.
UH 4767 30 feb 5

ALQUILO MODERNO PISO ALTO: Industria 21, entre Refugio y Genios. 2 ventanas; sala; comedor; 2 cuartos; espléndido baño; agua caliente; cocina; La llave en el número 23. Informan: F-6405.
UH5025 1—5 Feb.

SE ALQUILAN VARIAS CASITAS en la calle de Santa Rosa número 1, en el barrio del Pilar, compuestas de dos habitaciones; cocina; patio; baño y demás servicios. El encargado tiene las llaves. Informan: en el Teléfono F-5386.
UH5006 1—6 Feb.

ALQUILO: SAN LAZARO 147, CASA nueva. Sala; saleta; 4 cuartos; baño intercalado; comedor al fondo; cocina; calentador; baño; servicio criado. Llave: segundo piso. Informan: M-8513. 4885 31—7 Feb.

SAN NICOLAS 90, ALTOS, EN $50, se alquila con sala, comedor, tres habitaciones y baño, la llave en la bodega, su dueño, F-3040.
UH 4813 31 feb 6

MALECON 12, EN $80, SE ALQUILA el alto, con recibidor, sala, comedor, seis habitaciones, baño completo, cuarto y servicio de criados, la llave en la misma, su dueño. Telf. F-3040.

MALECON 12, EN $110, SE ALquila el alto con recibidor, sala, comedor, seis habitaciones, baño completo, cuarto y servicio de criados, la llave en la misma, su dueño, Telf. F-3040.
UH 4815 31 feb 6

PARA PROFESIONAL, SALA, SAleta para consultorio, se alquila Concordia 86, bajos, precio económico, lugar céntrico, entre Escobar y Gervasio. Telf. A-1901.
5466 3 feb 8

SE ALQUILA EN SAN RAFAEL 151, 161 y 163, altos y bajos, entre Lucena y Marqués González, con sala, comedor, tres cuartos, baño y servicio. Precios módicos. La llave en la bodega. Informes, Obispo 16, altos.
5332 3 feb 10

SE ALQUILAN ALTOS Y BAJOS MOdernos, en Aguiar 10, entre Peña Pobre y Monserrate, sala, comedor, tres cuartos, baño intercalado, cuarto y servicio de criados, puede verse de 1 a 5 p. m.
5333 3 feb 10

PARA CONSULTORIO MEDICO SE alquila en Consulado 7, casi esquina a Prado, un piso bajo, con todo el confort moderno. Precio, $60. Informes, el portero.
5335 3 feb 10

MANRIQUE 130 BAJOS ENTRE REIna y Salud, con sala, comedor, tres cuartos, baño y servicios, cuarto y servicios de criados. La llave en el alto. Informes, Obispo 16.
5336 3 feb 10

HABANA No. 183

Se alquila el amplio piso bajo, izquierda, de esta hermosa casa, compuesto de sala, saleta, comedor al fondo, cuatro grandes dormitorios y buen baño para familia, cuarto y servicio de criado. Las llaves en la bodega de Merced y Habana. Informes, San Pedro número 6. A-9619.
5488 3 feb 11

INDUSTRIA 2 B

Se alquila el hermoso y fresco piso alto de esta casa, con comodidades para regular familia. Casa antigua, muy amplia y a precio de situación. Las llaves en la bodega de la esquina de Genios. Informes, doctor Arturo A. Vázquez. San Pedro número 6. A-9619.
5489 3 feb 11

SOL No. 34

Se alquila esta fresca casa compuesta de ocho dormitorios, cuatro altos y cuatro bajos, sala, saleta y comedor. Servicios en el alto y el bajo. Frente de la casa con una buena azotea. Las llaves en la bodega de la esquina de Cuba y Sol. Informes, San Pedro número 6. A-9619.
5492 3 feb 11

AVE. GENERAL MACEO

(Malecón), números 154-156, entre Aguila y Blanco. Se alquila esta hermosa planta baja con grandes comodidades para familia de gusto. Es de reciente construcción y cuenta con gran patio y servicios modernos para familia y servidumbre. Las llaves en los altos. Informes, San Pedro número 6. Teléfono A-9619.
5490 3 feb 11

ESCOBAR No. 102

Se alquila la hermosa planta baja de esta amplia casa con grandes comodidades para numerosa familia. El alquiler de acuerdo con la situación. Las llaves en el alto. Informes, San Pedro número 6. A-9619.
5493 3 feb 11

O'REILLY No. 22

Se alquila esta amplia casa; el bajo para establecimiento, contando con su vidriera al frente y los altos para familia. No se alquilan los pisos separadamente. Las llaves en el almacén del frente, Antigua de Mendy. Informes, en San Pedro número 6. Telf. A-9619.
5491 3 feb 11

PROPIO PARA NOTARIA O BUFETE

Se alquila el espacioso bajo, Edificio nuevo, Cuba 21, entre O'Reilly y Empedrado. Informan en el alto, oficina de Kohly.
5426 3 feb 6

MONTE 83

Frente al Parque de la Fraternidad se alquila el segundo piso, moderno, con sala, recibidor, 3 habitaciones, comedor y baño completo. Telf. A-1770.
5422 3 feb 6

Alquileres

Habana

$90.00 ALQUILO ESPLENDIDOS Y ventilados altos de Virtudes 109. Sala; recibidor; seis habitacionesá; comedor; cocina y cuarto de baño. Llave: bajos. Informan: Cuba 100.
5360 3—10 Feb.

SE ALQUILAN ESPLENDIDOS ALtos, Acosta 7, propios para sociedad, oficinas o familia numerosa. Llave al lado. Informes: Salud 21. Telf. M-4712. 5369 3—21 Feb.

ALQUILANSE LOS GRANDES Y frescos altos: San Nicolás 170, entre Estrella y Maloja. Llave, bajos. Informes: Octava número 00, entre San Francisco y Concepción. Telf. X-1126. 5358 3—7 Feb.

SE ALQUILAN LOS BAJOS DE LA casa Aguacate 68, con vidriera a la calle, propios para establecimiento. Llave e informes, Casa Langwith, Obispo 66 y bufete Alvarez Escobar, Empedrado 34.
5398 3 feb 8

SE ALQUILAN

Los bajos de la casa Amistad 94, entre San José y Barcelona, propios para profesionales, modistas, tiendas. Tiene, además del frente, cinco habitaciones, comedor, gran patio cubierto con lucernario, cocina y servicios. La llave en el 71. Informes, José Colmenares, Oficios 18, departamento 404.
5424 3 feb 8

SE ALQUILAN

Los altos de Escobar 24 y 26, esquina a Lagunas, compuestos de sala, recibidor, seis habitaciones, comedor, cuarto de baño completo, cocina, y cuarto y servicio de criados. La llave en los bajos. Informa, José Colmenares, Oficios 18. Departamento 404.
5422 3 feb 6

SE ALQUILAN LOS BAJOS DE Egido número 85, frente a la Estación Terminal, compuestos de un salón corrido, con cocina, habitación y servicios al fondo propios para tienda, almacén o industria. La llave al lado. Informa, José Colmenares, Oficios número 18, departamento 404.
5425 3 feb 8

EN EL ENSANCHE DE LA HABAna, Montoro número 3, a media cuadra de Carlos III, se alquilan espléndidos altos, compuestos de terraza cubierta, sala, recibidor, comedor, tres habitaciones de familia con lujoso baño intercalado, cuarto y servicios de criados, cocina de gas, pantry, closets, abundante agua fría y caliente. Mucho confort y mucho fresco. Informan en el número 5.
5432 3 feb 8

SAN MIGUEL 106, SE ALQUILAN los bajos. Sala, saleta, tres habitaciones, cocina y servicios. Informes, Mantecón y Riva, Aguia: 45. Telf. M-2603.
5503 3 feb 8

INDIO 14, CASI ESQUINA MONte, se alquila, bajos derecha, sala, saleta, cuatro habitaciones con ventanas exteriores, baño intercalado, calentador, cocina gas, comedor, cuarto servicio de criado, $70. Dres. Mantecón y Rivas, Aguiar 45. Telf. M-2603.
5502 3 feb 8

SE ALQUILA UNA CASA PARA hospedaje, en buen punto. Informan en Corrales número 4 en la esquina.
5496 3 feb 7

Vedado

SE ALQUILA EL ALTO DE LA CASA calle 17 número 428-F, entre 10 y 12, Vedado, compuesto de terraza; sala; recibidor; tres habitaciones; baño intercalado; comedor; cocina; cuarto y servicio de criados. La llave en la bodega de enfrente. Informan: en el Teléfono F-5386.
UH5004 1—6 Feb.

SE ALQUILA EN 21 ESQUINA A 4, altos modernos, con tres grandes habitaciones, sala, recibidor, comedor, espléndido baño, cuarto y servicio de criados. Informan en los bajos. F-6068.
UH C5089T 1 feb 4

PISO ALTO: CALLE 15 NUMERO 253, entre E y F, para familia numerosa, gran sala; 7 cuartos; 4 balcones a la calle; comedor; 2 baños; cocina; galería cubierta, etc. Informes y llave: Hotel Savoy, F esquina 15, Vedado; y Telf. F-5270.
UH210 22 Indf.

SE ALQUILA UN HERMOSO CHAlet; en 3 entre 13 y 15, Vedado. Compuesto de sala; recibidor; 5 habitaciones; sala de comer; cocina; garage; para dos máquinas; cuartos y servicios para criados. La llave en la bodega de la esquina. Informan: en el Teléfono F-5336.
UH5005 1—6 Feb.

SE ALQUILA ELEGANTE ALTOS Calzada 132 entre 10 y 12, Vedado. Tiene terraza, sala, comedor, 5 habitaciones, lujoso baño y servicio de criados. Puede verse de 11 a 3. I-3280.
C7190 3 feb 11

ALQUILO MODERNO Y FRESCO ALto, en G 40, entre 17 y 19. Seis habitaciones; dos baños familia; closets; cuarto y servicio criados. Garage. Informan: en los bajos. Teléfono: F-1592. 5388T 3—9 Feb.

VEDADO: SE ALQUILA LA PLANTA alta de la casa calle 25 entre 4 y 6, número 414. Tres dormitorios y demás comodidades. $60. La llave en la bodega. Informan: en 2 núm. 8, entre 9 y 11. 5393 3—6 Feb.

LINEA 108, ESQUINA A 6, ESQUINA de fraile. Se alquilan los altos, vestíbulo, recibidor, portal, sala, hall, comedor, 5 cuartos, 3 baños de familia, oficina, pantry, 3 cuartos de servicio con dos baños, garage y entrada independiente de servicio. Teléfono A-1043.
5438T 3 feb 10

ALQUILO HERMOSA CASA EN 19, esquina a Diez, letra G. Sala, dos cuartos y también se alquila la esquina, bodega o puesto. $23 y $40.
5461 3 feb 8

PASAJE ARANGO, CALZADA ENtre 10 y 12, Vedado, elegantes casitas a $30 y $45. Informan, I-3280. Llaves en la bodega.
C7189 3 feb 11

SE ALQUILA UN MODERNO PISO alto, con lujoso edificio para familia corta, con garage privado si se desea. Lugar aristocrático del Vedado. H número 134, entre 23 y 21, informes, el portero.
5384 3 feb 10

Alquileres

Vedado

PISOS MODERNOS, DESDE $28 hasta $35; compuestos de sala y comedor al centro, dos habitaciones gabinetes a ambos lados de la sala; cocina de gas y baño completo. Otros, compuestos de una salita-habitación, con un pequeño local anexo, servicio sanitario y baño, propios para personas solas o matrimonios sin niños, desde $15 hasta $25. Todos pueden vivirse sin necesidad de servidumbre, pues el servicio exterior, como la limpieza de escaleras, extracción de basuras, etc., está a cargo de empleados del edificio. Edificio Arcos, calle F entre 19 y 21, Vedado. Informes: con el Conserje del mismo, Sr. Fermín.
5347 3—6 Feb.

Almendares y Marianao

PARQUE ESQUINA A PANORAMA
Reparto Buen Retiro, Marianao, se alquila esta hermosa casa con comodidades para regular familia. Tiene jardines alrededor y buen garage para dos máquinas. Las llaves al lado. Informes en San Pedro 6. Telf. A-9619.
5494 3 feb 11

ALQUILO ESPLENDIDA CASA AVEnida Central número 17, Reparto Kohly, jardín, portal, sala, cinco cuartos, hall, comedor, cocina, dos cuartos intercalados de servicios sanitarios, patio y traspatio; además garage con cuarto y servicio para el chofer, tres cuartos altos con dos servicios sanitarios. Puede verse todos los días. Informan, Gartell, Santa Irene 105. Teléfono I-2696.
5409T 3 feb 8

MARIANAO, EN $28, HERMOSA CAsa con gran sala, comedor, 6 cuartos, Campa 19 esquina Pérez. Informan, Belascoaín 108, M-6647.
5515 3 feb 5

Cerro y Palatino

SE ALQUILA EN ARZOBISPO No. 1, un hermoso local con su horno, propio para dulcería, panadería y galletería. La llave en la bodega de la esquina. Informan: en el Teléfono F-5336. Precio: $50 mensuales.
UH5008 1—6 Feb.

ZARAGOZA ESQ. ATOCHA, A UNA cuadra de la Calzada del Cerro, amplia y fresca, propia para familia numerosa o industria. Bajos: sala; comedor seis cuartos; patio; cocina y dos servicios; y en la azotea, tres cuartos con su servicio. Se da barata Teléfono X-2083.
5397 3—8 Feb.

PEZUELA No. 7

Alquilo casa: sala, saleta, tres cuartos, baño intercalado, comedor y un cuarto al fondo. Dos cuadras de la calzada. Informan, Santa Teresa número 23, I-4370. Llave, al lado.
5338 3 feb 11

SANTO TOMAS No. 1, CERRO

Se alquilan las accesorias y B, por La Rosa, de esta casa con comodidades para corta familia. Las llaves en Santo Tomás número 1, informes, San Pedro número 6. Telf. A-9619.
5495 3 feb 11

ALQUILO VENTILADOS ALTOS: Sala; saleta; dos cuartos; terraza; servicios modernos, $25. Cerro y Colón, una cuadra del Paradero. Informan: el Café. Telf. I-6991.
5359 3—8 Feb.

Luyanó

ALQUILO CHALECITO: ROSA ENríquez y Pernas, media cuadra tranvías Luyanó. Portal; sala; 3 habitaciones; baño moderno; comedor al fondo; cocina; patios; pasillos. Gana $35. Llaves, bodega.
5365 3—9 Feb.

SE ALQUILAN: $16.00

Cueto y Enna, próximas Concha, balcón sala; habitación; cocina y servicios; luz y agua abundante. Informan: en las mismas. Teléfono M-4663.
5374 3—8 Feb.

SE ALQUILAN CASITAS EN CUETO y Arango, desde $15, $16 y $17, a dos cuadras de la Calzada de Concha. Informan en la bodega.
5267 2 feb 6

Si Ud. carece de trabajo, necesita vender algo, alquilar una casa, extender su clientela u obtener un servicio cualquiera, no vacile en utilizar los Clasificados del DIARIO, pues en el acto obtendrá lo que desea.

Alquileres

Jesús del Monte y Víbora

ACABADA PINTAR, REVOLUCION C, entre Patrocinio y O'Farrill, Loma Mazo, jardín, portal, recibidor, 3|4, baño intercalado, comedor, cocina, entrada, servicio, patio, traspatio, cielos rasos. Barata, a inquilino solvente estable. Llaves, bodega, O'Farrill. Informes, F-2809.
7186C 3 feb 6

VIBORA, ALQUILO SAN MARIANO número 20, acabada de pintar, con todas las comodidades, se da barata. Llave, San Mariano y San Lázaro, bodega. Telf. I-1828.
5410 3 feb 11

SE ALQUILA

En Ave. 10 de Octubre No. 608, frente a la estación de tranvías, esquina a Patrocinio, un departamento con sala, recibidor, dos habitaciones, baño intercalado, cocina y servicio de criados. La llave, el encargado. Informes, José Colmenares. Oficios 18.
5423 3 feb 8

LA CASA VILLA MARIA VICENta, se alquila, en $30. Jardín, portal, sala, comedor 3 habitaciones, cocina, baño y patio. Alcalde O'Farrill entre Chaple y Luis Estévez.
5507 3 feb 13

Santos Suárez y Lawton

SE ALQUILAN DOS LINDAS CAsas en el reparto Batista, una con 6 habitaciones y otra con 2, frente Havana Central y a dos cuadras de los tranvías. Informan, teléfono U-2109.
5351 3 feb 10

Locales y Naves

SE ALQUILAN

AMPLIO LOCAL PARA ALMACEN EN AMISTAD 104

Casa planta baja con sala, comedor, cuatro habitaciones y baño intercalado, fabricación moderna, en $40.00. Concordia 185 casi esquina a Hospital.

Casa planta alta en Reina 52.

Informan: Bufete Morales y Solís. Manzana de Gómez. Dptos. 219-220. Teléfono: A-9250.
3d. 4, 5, 6 Feb.

VILLEGAS 44

Se alquila una nave propia para comercio u oficina. La llave en la bodega de Vicente, Villega y Progreso. Telf. FO-7909.
5458 3 feb 13

SE ALQUILA EL EDIFICIO "BOWman", Cuba, Desamparados y San Isidro, para almacén de depósito y capacidad de 1,500 metros cuadrados, con salidas por las tres calles; próximo a los muelles y con entrada privada de camiones por Cuba, tiene dos romanas fijas y un gran salón para oficinas en los altos. Fue de verse a todas horas, e informes en Obispo 16, altos.
5337 3 feb 10

ESQUINA ACABADA DE FABRIcar propia para café, lechería o farmacia, se alquila en Jovellar y Aramburo. Alquiler módico. Informan, La Casa Pérez. Neptuno 79. Telf. A-5738.
5510 3 feb 6

PARA COMERCIO: SE ALQUILA COrrales 69, casi esquina Suárez; se da con contrato; tiene vidriera calle; propio para préstamos o muebles. Llave: 71. Informan: A-1091.
5065 1—9 Feb.

OPORTUNIDAD, SE ALQUILA UNA casa esquina, preparada para lechería, alquiler módico. Informan, Oquendo y Peñalver, bodega, Telf. U-6779.
5434 3 feb 8

SE ALQUILA LA HERMOSA NAve calle Estrella número 164, entre Marqués González y Oquendo, acabada de reconstruir, propia para depósito, almacén o garage, con tanque subterráneo para gasolina. Se da contrato y módico alquiler. Informan, doctores Mantecón y Riva, Aguiar 45, bajos, teléfono M-2663.
5504 3 feb 8

Alquileres

Apartamentos y departamentos

L ENTRE 21 Y 23, EDIFICIO HErrera, lo más céntrico del Vedado, se alquilan magníficos departamentos con o sin garage. Precios reducidos. Informa: el portero del Edificio. UH4459 29—6 Feb.

EN SAN IGNACIO 42, ALTOS, SE alquila hermoso departamento independiente, amplio y fresco, luz y agua, abundantes. Informan, teléfono A-1352. Jacinto Rodríguez y Cía.
5278 2 feb 10

OFICIOS No. 15: SE ALQUILAN DEpartamentos con balcón a la calle, $13.00; y habitaciones $9.00. Agua abundante y luz toda la noche. Informa: el encargado.
5395 3—9 Feb.

CASAS APARTAMENTOS

De una y dos habitaciones, sala, comedor, cocina, magnífico baño, todo moderno, elevador, precio de situación. Neptuno 172 entre Escobar y Gervasio.
5506 3 feb 6

EN CASA DE FAMILIA SE ALQUILA un ventilado departamento en la azotea, con servicios independientes a personas de moralidad. Lealtad 79. Altos. Telf. M-3970.
5418 3 feb 6

Habitaciones

COLON 30, ENTRE INDUSTRIA Y Crespo, alquilo una habitación grande, muy clara y ventilada. Hay luz eléctrica y teléfono.
UH 5463 2 feb 6

A PERSONAS HONORABLES, SEÑOras o matrimonios que gusten vivir e nambiente respetable y fino, se alquilan dos frescas y alegres habitaciones, hall y baño privado, con agua caliente. Servicio y mesa de primera. Comodidad e independencia. F-2798.
UH 4731 30 feb 4

SE ALQUILAN DOS HABITACIONES juntas o separadas, con vista a la calle, claras y ventiladas, en O'Reilly 50 altos.
5392 3—6 Feb.

HABITACION CON MUEBLES, COmidas, desayuno y demás servicios, propia para personas decentes que deseen vivir en punto céntrico y barato. San Rafael 101, Telf. U-7759.
5379 3—6 Feb.

HOTEL LINDBERGH

Animas 58, frescas, ventiladas habitaciones; agua fría; caliente; servicio privado; higiene; moralidad. Por días, desde un peso en adelante. Se admiten abonados al comedor. English Spoken.
5303 3—5 Mar.

SE ALQUILAN AMPLIAS HABITAciones con todo el servicio y comida a matrimonios y jóvenes de moralidad. Es casa de familia. Precio de situación. Malecón 12, segundo piso, izquierda.
C7188 3 feb 11

Solicitud de Alquileres

TOMO EN ARRENDAMIENTO, CAsa de inquilinato, en la Habana. Teléfono A-6675.
4750 30—4 Feb.

SE DESEA ALQUILAR UN TALLER del giro de ebanistería, condición a compra con sus aparatos correspondientes. Informan, Benavides número 31, Luyanó. Primo Castro. De 11 a 1 y de 5 a 10.
5133-35 1 feb 11

Se Solicitan

Varios

SOLICITO CRIADA ESPAÑOLA PAra habitaciones, que sepa planchar y coser, tenga buenas referencias de casas conocidas, $25 y uniformes. Vedado, calle 15 número 380 esquina a 2. Venga después de las 9.
UH 5415 3 feb 5

DEPARTAMENTO, SE SOLICITA. Negocio de comida de cantina. Se cede la cocina de huéspedes de un hotel. Informan, Picota 65.
5282 2 feb 4

CORTA FAMILIA NECESITA SIRvienta española para cocinar y todos los quehaceres. Si no es práctco y no aporta buenos informes, que no se presente. Duerme en la colocación. San Lázaro 64, primer piso.
UH 5292 2 feb 4

CAMIONES CHICOS QUE CARguen un metro cúbico de tierra, aproximadamente, se solicitan para Los Arabos, Colón y San Pedro de Mayabón (Provincia de Matanzas). Pagamos $1.00 por hora de trabajo, incluyendo chofer, combustible y lubricante. Dirigirse al Sr. Gárciga, Consulado núm. 126, altos, de 8 a 11 de la mañana y de 2 a 4 de la tarde.
5062 1—5 Feb.

Se Solicitan

Varios

SE DESEA UNA MAESTRA DE POCker y Mah-Jong, profesional. Telf. F-1439. De 8 a 4.
5092T 1 feb 9

NECESITO UNA CRIADA DE MAno y una buena cocinera; sueldo $30. También un muchacho español para fregar, $15. Compostela 58.
5362 3—5 Feb.

SOLICITO COCINERA PENINSULAR, mediana edad que ayude a la limpieza, sueldo, $20, dormir colocación. Nuestra Señora de los Angeles y Quiroga, Luyanó, (fondo Hijas de Galicia).
5419 3 feb 5

SE SOLICITA UNA COCINERA QUE tenga buenas referencias de casas donde haya estado colocada. Sueldo, 25 pesos. Señora de Argüelles. Calle 15 entre K y L, altos.
5407 3 feb 6

SE SOLICITA UNA MUCHACHA PEninsular, que sea joven y sepa cocinar, haga plaza y sepa hacer dulces, sueldo, $25. 25 y 2, número 440. Vedado.
5313 3 feb 6

RELOJERO

Experto, con garantía, necesito uno bueno, puede trabajar independiente. Véame hoy. Señor Vidal. Gabinete Optico. Galiano número 102.
5485 3 feb 6

SOLICITAMOS REPARTIDOR MUEStras domicilios médicos, siendo indispensable no tener repartos otras, casas farmacéuticas, amplias referencias y condiciones, sólo por escrito. Laboratorio Andrómaco. Teniente Rey 29.
5501 3 feb 5

PARA UNO DE LOS GARAGES MAS importantes de España se necesitan electricista completo en ramo automóviles, y varios operarios de primera que sepan ajustar, montar y poner a punto coches americanos; conociendo perfectamente y al detalle, trabajo perfecto para taller gran movimiento. Dirigirse a Garage Neira. Apartado 69. Vigo, España. Indicando sitio donde trabaja.
3437 3 feb 8

MATRIMONIO SOLICITA MUCHAcha española, que cocine bien, ayude de limpieza y duerma colocación. Tendrá libres domingos por la tarde. Sueldo, $18. Campanario y Maloja, altos de la bodega.
5417 3 feb 5

Se Ofrecen

Chauffeurs

SE DESEA COLOCAR UN CHOFER español en casa particular o de comercio; tiene buenas referencias y maneja cualquier clase de máquina. Teléfono M-5238.
5385 3—6 Feb.

SE OFRECE CHAUFFEUR ESPAÑOL experto en toda clase de máquinas y mecánica; sin pretensiones y con inmejorables referencias de buenas casas. Teléfono A-4792.
5360 3—5 Feb.

CHOFER MECANICO ESPAÑOL, práctico en toda clase de máquinas, ofrece sus servicios a casa particular o del comercio. Es hombre serio, tiene recomendaciones personales de las casas donde trabajó. Habla inglés. Telf. F-2573. José.
5487 3 feb 6

SE OFRECE CHOFER JOVEN, ESpañol, con diez años de práctica, conoce toda clase de carros, referencias a satisfacción de casas particulares, pregunten por Jesús. Informan, Telf. M-1326.
5505 3 feb 6

DESEA COLOCARSE UN JOVEN ESpañol de chofer en casa particular, tiene referencias de las casas que trabajó y maneja toda clase de máquinas. Telf. U-6652.
5484 3 feb 6

Costureras

UNA ESPAÑOLA DESEA COLOCARse para coser y bordar y limpieza o cocinar, sabe trabajar y tiene referencias. Telf. M-5100.
5170 2 feb 4

ESPAÑOLA DESEA COLOCARSE, práctica ama de llaves, corta y cose por figurín, borda máquina, no importa pequeña limpieza y viajar, referencias 4 años. Informan, U-4669.
5445 3 feb 5

MODISTA: DESEA COLOCARSE EN casa particular o coser en su domicilio. Habla inglés y español. Llámase Goetel. Teléfono X-2853.
5300 3—6 Feb.

Jardineros

UN JARDINERO ESPAÑOL DESEA colocarse en casa particular, sabe trabajar, es cumplidor y formal, llamen, Telf. M-2847.
5107 1 feb 4

Lavanderas

SE OFRECE UNA LAVANDERA DE color, para lavar en su casa, tiene referencias, no fluses. Informan, Telf. F-1244.
5157 2 feb 4

Se Ofrecen

Lavanderas

UNA LAVANDERA DESEA ENCONtrar ropa para lavar fuera; bien arreglada. F-6244.
5376 3—5 Feb.

Manejadoras

SE DESEA COLOCAR UNA JOVEN de color, de manejadora o criada de mano, es recién llegada del campo, tiene referencias. Informan, teléfono FO-9123.
5367 3 feb 9

SE DESEA COLOCAR UNA MUCHAcha para manejadora o criada de mano, sabe algo cocinar y tiene buena presencia. Informan, Bernaza 58. Telf. M-5340.
UH 5360 3 feb 5

DESEAN COLOCARSE DOS JOVEnes, españolas; una para manejadora de un niño o dos; y la otra para criada de cuarto; sabe coser. Informes: en Angeles 16 altos.
5371 3—6 Feb.

Criadas y Criados

SE DESEA COLOCAR UNA JOVEN española, de criada o manejadora, sabe trabajar y lleva tiempo en el país. Duerme fuera. Tiene referencias. Informan, U-8290.
5299 3 feb 5

CRIADA O MANEJADORA, DESEA colocarse una peninsular, mediana edad, con familia moralidad, es seria, honrada y trabajadora, sabe cumplir con su deber, tiene buenas referencias. Perseverancia 38, altos, primer piso, entre Animas y Virtudes.
UH 5239 2 feb 4

SE OFRECE UN MATRIMONIO ESpañol, joven, él de criado de mano, y ella para coser, cuartos o criada. Tiene referencias. Informan, teléfono M-1860.
UH 5297 2 feb 4

DESEA COLOCARSE UNA MUCHAcha española, para criada de mano o para comedor, sabe servir muy bien la mesa a la rusa, es formal y trabajadora, tiene buenas referencias. Telf. M-4612.
UH 5253 2 feb 4

MUCHACHA ESPAÑOLA, DESEA COlocarse para criada de mano, entiende de cocina y costura, desea casa de moralidad. Suárez número 128. Telf. M-3925.
UH 5182 2 feb 4

CRIADO JOVEN ESPAÑOL, DESEA colocarse en casa particular, habituado a todo el servicio fino, sirve la rusa y como se la pidan, tiene referencias de las casas que trabajó. Telf. M-3957.
UH 5276 2 feb 4

UN JOVEN ESPAÑOL DESEA COlocarse de criado de manos, sabe servir mesa. Tiene referencias; en la misma uno para fregar máquinas. Telf M-6203.
UH-5198 2 F. 4

DOS ESPAÑOLAS DESEAN COLOcarse juntas o separadas, de criadas de cuartos; una sabe coser por figurín; o de comedor; saben servir Llevan tiempo en el país. Llevan tiempo en el país. Teléfono F-6156.
5396 3—6 Feb.

DESEAN COLOCARSE DOS ESPAÑOlas, criada y cocinera, saben su obligación, no duermen en la colocación. Informan, U-7574.
5441 3 feb 6

DOS MUCHACHAS ESPAÑOLAS DEsean colocarse, una para criada de mano y la otra para cocinar y limpiar. Informan, Telf. F-5305.
UH 5439 3 feb 5

AN ENGLISH MAID SEEKS HALF days work or wasshing to take home. Call Rosa. Telf. F-4580.
5368 3 feb 6

SE DESEA COLOCAR UNA MUCHAcha española, de criada de mano o manejadora, tiene referencias, J. del Monte número 162. Telf. X-2744.
5428 3 feb 6

SE DESEA COLOCAR UNA MUCHAcha española, para criada de mano o cuartos, sabe coser. Infanta número 44 A, Telf. U-6639.
5404 3 feb 6

JOVEN ESPAÑOLA DESEA COLOcarse de criada de mano, práctica en el servicio, tiene referencias. Teléfono A-7187.
5391 3 feb 5

SE DESEAN COLOCAR DOS MUCHAchas españolas de criadas de mano o para cocinar y limpiar en casa de matrimonio solo. Informan, X-2732.
5394 3—6 Feb.

SE DESEAN COLOCAR DOS ESPAñolas de mediana edad, para los quehaceres de una casa. Prefieren juntas. Telf. M-1328.
UH5380 3—5 Feb.

DESEA COLOCARSE MUCHACHA española, para criada de manos o manejadora; es cariñosa con los niños. Sabe cumplir con su obligación; desea casa de moralidad. Informan: A-2975.
5378 3—6 Feb.

DESEA COLOCARSE UNA JOVEN española de criada de cuartos o para acompañar una señora; sabe coser y tiene referencias de donde trabajó. Informan: Teléfono A-1373.
5377 3—6 Feb.

JOVEN ESPAÑOLA DESEA COLOcarse de criada de manos o para el comedor; sabe cumplir con su obligación; tiene referencias. Teléfono I-3380. 4547 29—2 Feb.

DESEA COLOCARSE UNA JOVEN española; buena criada de manos; o para cuartos; sabe coser y tiene referencias de muy buenas casas. Teléfono A-4792.
5361 3—5 Feb.

SE DESEA COLOCAR UNA MUCHAchita para cuidar un niño, para limpieza. Informes: Jesús María 4, altos.
5370 3—6 Feb.

SE DESEA COLOCAR UNA MUCHAcha española, de criada de mano o manejadora; tiene buenas referencias. Teléfono F-3570.
5368 3—5 Feb.

JOVEN JAPONES

Desea colocarse en casa particular, buen criado de mano o portero, es muy serio y trabajador. Informan, M-5088, Mario.
5408 3 feb 7

CRIADO DE MANO, JOVEN ESPAñol, se ofrece a casa particular que quiera servicio fino de mesa, sabe bien su obligación, también como "valet", prepara cocteles de frutas, etc., muy buenas referencias. Informan, A-2348.
5443 3 feb 9

DESEA COLOCARSE DE CRIADO DE mano un joven, habla francés, español e italiano; no tiene pretensiones, sabe trabajar y tiene buenas referencias. Telf. U-4353.
5465 3 feb 6

SE OFRECE JOVEN ESPAÑOLA PAra criada de mano o para comedor o cuartos, tiene buenas referencias de donde ha trabajado mucho tiempo. Informes, Telf. M-9578.
5470 3 feb 5

DESEA COLOCARSE UNA MUCHAcha española, para criada de mano o manejadora. Tiene buenas referencias. X-2238.
5474 3 feb 6

SE DESEA COLOCAR UNA JOVEN española para criada o manejadora, tiene que ser casa de moralidad, tiene referencias, pregunten por Palmira. Telf. A-8350.
5499 3 feb 5

SE OFRECE UNA JOVEN ESPAÑOLA para criada de mano, cuartos o comedor, sabe coser algo, quiere casa de toda moralidad y corta familia, puede dar referencias de donde trabajó, es limpia, trabajadora, formal y de toda confianza, sabe trabajar, lleva 4 años en el país. Informan en Salud 35. Telf. A-6637.
5482 3 feb 5

Se Ofrecen

Criadas y Criados

SE DESEA COLOCAR UNA ESPAñola, para cuartos y comedor, tiene buenas referencias. Telf. F-2131.
5450 3 feb 6

ESPAÑOLA SE OFRECE PARA CRIAda o para todo el servicio de un matrimonio, tiene muy buenas referencias. Telf. F-4363.
UH 5125 1 feb 5

SE DESEA COLOCAR UNA JOVEN española, para comedor o para cocinar y limpiar siendo corta familia o cuartos, tiene referencias. Informan, Telf. X-2682. Duerme fuera.
5457 3 feb 6

SE OFRECE BUEN CRIADO DE mano, peninsular, acostumbrado a todo esmerado servicio en buenas casas de las cuales tiene recomendación, trabajador, respetuoso, cumplidor y sin pretensiones. Telf. A-4792.
5460 3 feb 5

SE DESEA COLOCAR JOVEN ESpañola, de criada de mano, entiende de algo de cocina, tiene referencias. Informan, M-4164. Rastro letra C número 1.
5461 3 feb 5

SE DESEA COLOCAR UNA MUCHAcha española, para criada de mano o manejadora. Tiene referencias. Informan, Concordia número 76. Telf. A-2821.
5512 3 feb 5

SE DESEA COLOCAR UNA ESPAñola de mediana edad, para criada de mano o para cocinar y limpiar a matrimonio. Informan, X-2749.
5356 3 feb 6

JOVEN DEL PAIS OFRECE SUS servicios como criada de habitaciones o cocinera a corta familia, buenas referencias. Telf. XO-1428.
5324 3 feb 6

SE DESEA COLOCAR UNA JOVEN española, de criada de mano o manejadora, sabe cumplir con su obligación, es cariñosa con los niños, tiene inmejorables referencias de las casas en que ha trabajado. Informan, Dragones y Lealtad, barra. Telf. U-6849.
5293 3 feb 6

DESEA COLOCARSE UNA JOVEN española de criada de mano o de cuartos, tiene referencias. Informan, Telf. M-1860.
5498 3 feb 5

DESEA COLOCARSE UNA JOVEN española de criada de cuartos o de comedor, tiene buenas referencias. Informan, Telf. F-1441.
5452 3 feb 6

DESEA COLOCARSE UNA SEÑORA peninsular, mediana edad, de criada de mano o manejadora. Informan, Telf. FO-2632.
5453 3 feb 6

SE DESEA COLOCAR UNA MUCHAcha española, de criada de mano o manejadora, sabe su obligación. A-8572.
5454 3 feb 5

Cocineras y cocineros

SE OFRECE UN MATRIMONIO Español, ella para cocinar; sabe coser, y él para criado o jardinero. No les importa ir al campo y tienen buenas recomendaciones. Jardín La Lisa, Marianao, Telf. FO-9220.
UH-5215 2 F. 4.

SE DESEA COLOCAR UNA ESPAñola, para cocinar y limpiar, casa americana en el Vedado o en la Habana, tiene referencias, sabe trabajar. F-6090.
UH 5241 2 feb 4

DESEA COLOCARSE UNA MUCHAcha española, para cocinar y limpiar a un matrimonio. Informan, F-1489.
UH 5306 3 feb 5

DESEA COLOCARSE UNA SEÑORA española, para cocinar, no le importa hacer alguna limpieza quiere dormir fuera de la colocación. Teléfono F-1764.
UH 5430 3 feb 5

MAESTRO COCINERO ESPAÑOL SE ofr

Más Anuncios de Ultima Hora

Se Ofrecen

Cocineras y cocineros

UNA COCINERA DE COLOR DESEA colocarse; sabe cocinar toda la comida del país. Manrique 128. Telf. A-8781. 5357 3—6 Feb.

JOVEN CHINO; MUY BUEN COCINERO, repostero, para casa particular; cocina criolla, española y francesa. Sabe cumplir con su obligación; tiene buenas referencias. Informan: Telf. M-2773. 5355 3—6 Feb.

SE DESEA COLOCAR UNA ESPAñola joven, para cocina y es corta familia, para todo, es formal, desea casa de moralidad y tiene buenas referencias. Informan, San Ignacio 21. Telf. M-4971. 5475 3 feb 5

SE DESEA COLOCAR UNA JOVEN española, para cocinar y limpiar o para coser, entiende algo de todo, tiene buenas referencias. Informan, Campanario número 30. Telf. A-7541. 5353 3 feb 6

SE OFRECE COCINERA PENINSULAR, que sepa bien su obligación, dormir fuera, Telf. F-2233. 5344 3 feb 5

SE DESEA COLOCAR UNA COCINERA repostera, lleva tiempo en el país, tiene buenos informes, en el mismo una muchacha para limpieza por horas. Telf. F-5305. 5323 3 feb 5

UNA PENINSULAR DESEA COLOcarse de cocinera, sabe su obligación y repostería, tiene buenos informes, no duerme en la colocación. Salud 16, altos, pregunten por María Antonia, Telf. A-9647. 5321 3 feb 5

UNA COCINERA ESPAÑOLA DESEA colocarse y sabe bien su obligación, en casa de moralidad, y tiene referencias. Informan, teléfono A-8253. 5479 3 feb 5

DESEA COLOCARSE UN BUEN COcinero repostero, cocina criolla y francesa y española, tiene buenas referencias de las casas donde ha trabajado, es soltero y no tiene pretensiones, lo mismo sale para el campo. Informan, Telf. M-1860. 5497 3 feb 5

COCINERA REPOSTERA, COCINA española y criolla, desea colocarse, con referencias, es práctica en hacer plaza, formal y trabajadora. Informa, Elena, U-4669. 5444 3 feb 5

SE DESEA COLOCAR UNA SEÑORA joven, española, para cocinar y limpiar, sabe cumplir con su obligación. Telf. X-3711. 5446 3 feb 5

SE OFRECE SEÑORA ESPAÑOLA, cocinera y repostera, tiene varios años de práctica, referencias a satisfacción. Duerme fuera. Informan, Telf. I-5496. 5447 3 feb 8

Varios

SE DESEA COLOCAR UN ESPAÑOL de sereno, portero y hacer la limpieza, o cualquier trabajo análogo. Tiene referencias. Informan, teléfono F-3017. 5375 3 feb 5

SE OFRECE UN MATRIMONIO DE mediana edad; sin familia; para casa inquilinato. Teléfono F-6281. Llame de una a dos. Vedado. 5372 3—6 Feb.

Agencias de Colocaciones

VILLAVERDE Y Cía. O'REILLY 13. TELF. A-2348: AGENCIA SERIA Si usted necesita buenos cocineros, criados; camareros; dependientes; ayudantes; cafeteros; lancheros, etc. etc., avise al teléfono de esta antigua casa y se le mandará, con referencias de su conducta y trabajo. Se mandan a toda la Isla. 5360 3—8 Feb.

"LA RAPIDA" SUMINISTRA EN SEguida toda clase de sirvientes. Sólo colocamos personas de formalidad y moralidad. Servicio permanente, Carlos III 8-C. U-8221. 5382 3—7 Feb.

AGENCIA "LA ESTRELLA" Ofrece cocineras, criadas, manejadoras, crianderas, camareras, sirvientas de clínicas, costureras, cocineros chinos. Colón 32. Telf. M-9578. 5469 3 feb 8

Se Compran

MARTINEZ: TELF. M-9654: COMPRO ropa usada de caballeros: corte moderno y antiguo; invierno o verano. También compro maletas: zapatos y otros objetos de vestir. Monserrate y Teniente Rey. 5352 3—3 Mar.

COMPRO JUEGO DE CUARTO DE lujo, moderno y en buen estado; no trato con mueblistas. Informes: Telf. A-7632. 5038 1—4 Feb.

SE COMPRA UNA TAMBORA DE LAvar ropa, para tintorería. Informan: Teléfono M-6675. 5307 3—6 Feb.

Se Venden

Casas

COMPRO Y VENDO CASAS, SOLARES Y ESPLENDIdos chalets en el Vedado, Miramar y Repartos Alturas de Almendares, Almendares, La Sierra. Casas en la Habana y sus barrios. Fincas rústicas en Camagüey y demás provincias. Doy dinero en primeras hipotecas sobre casas en la Habana, Vedado, Jesús del Monte, sobre Miramar y Marianao. Sobre fincas rústicas en cualquiera de las seis provincias, siempre que haya buenas garantías. Informa, M. de J. Acevedo, Notario Comercial. Obispo 59, Telf. M-9036. UH7032 9—8 Feb.

VENDO UNA CASA: MILAGROS 35, entre Cortina y J. Bruno Zayas. Jardín, portal, sala, saleta, hall, comedor, 4 cuartos, baño intercalado, cocina, cuarto y servicios criados, garage, traspatio. En el alto, hermoso cuarto y su baño completo. Precio, $15,500. Informan, F-1187. UH 4917 31 feb 8

VENDO BARATISIMAS 3 CASAS Con 600 metros y puede fabricar 30 ó 40 habitaciones, más también. Se cambian por buena bodega. Se da y se admite vuelto. Informa, Arroyo, Belascoaín 50, U-6889. 5481 3 feb 5

San Rafael, de Escobar a Galiano, dos plantas modernas con 296 metros, a $75.00 el metro terreno y fabricación. JOSE DELAGE Empedrado 30. A-4442 7175C 1—6 Feb.

Se Venden

Casas

SE VENDE EN LO MAS ALTO DE la Víbora y cerca de la Habana, Luz y Delicias, vendemos directamente esquina propia para residencia. Informes, Norabuena y Stuart, Telf. A-6366. 7177C 1 feb 8

MARIANAO, REPARTO BUENAVISta, calle 4 esquina Primera Avenida, vendo 3 casitas de mampostería, todas alquiladas, en 6,000 pesos, por tener que marcharme. Informan en mismo Reparto 5a. Avenida y Calle 6, café Real Palma, Telf. FO-2631. 5442 3 feb 18

GANGA. CALZADA COLUMBIA cerca Colegio Belén, acera sombra, fabricación primera, jardín, portal, sala, saleta, cuatro cuartos, dos baños, hall, siete closets, comedor, pantry, cocina, garage, dos cuartos servicio criados, lavadero, 600 metros terreno, $13,000. Urge venta rápida, dueño, FO-1267. 5405 3 feb 8

CALLE FABRICA, FRENTE AL PARque, vendo en $2,700 casita: sala; comedor; 2 cuartos; baño intercalado; toda citarón. Facilidades de pago. Informan: Benavides 5-A. Teléfono I-3408, Luyanó. 5354 3—6 Feb.

APROVECHE OCASION DE COMprar casa moderna, de dos pisos, en buen punto de la Habana, que por 5 mil pesos le renta cien. Belascoaín 108. M-6647. 5516 3 feb 5

HORROROSA GANGA, VEDADO, A $32, terreno y fabricación, un gran chalet, sala, saleta, vestíbulo, 5|4, comedor y garage, en 683 mts. Informes, F-1636. 5511 3 feb 6

COMO NEGOCIO Y RECREO, SE vende una hermosa casa propia para granja, se acepta cambio. Informan, Telf. I-2653. 5448 3 feb 8

Fincas rústicas

FINCA DE PRODUCCION Y CRIANza. Se cede el contrato de una finca situada en Villa María, Guanabacoa. Tiene hermosa casa con todas las comodidades, agua corriente y luz eléctrica, casa pequeña para trabajadores y establo. Gran arboleda de frutales y palmar; 7 vacas; 6 terneros; puercas de cría de raza; más de 150 gallinas; toda en producción; carreta; aperos de labranza; siembras; etc. Largo contrato y poco alquiler. Informes: X-2752. Verla en "Villa María". Sr. Minchero. 5381 3—10 Feb.

Solares

SE VENDE SOLAR DE 8x40 VARAS, agua y alcantarillado, Reyes entre Luz y Altarriba, $1,150.00 contado, resto plazos cómodos. González, M-1366. 7 a 10 de la noche. 5406T 3 feb 6

Establecimientos

VENDO VIDRIERA TABACOS EN $1,300 Barrio comercial, su dueño no la puede atender, vende $28, garantizados. Informan, Antón Recio y Monte, Benito, café. UH 5111 1 feb 4

LIQUIDO A PRIMERA OFERTA vidrieras mostrador y lunch; 6 modernas banquetas de caoba para bar; bonita cantina; gran lavabo de loza; molino de café con motor. Informes Villegas 64. 5260 2 F. 5.

ALQUILO VIDRIERA Para joyería, tabacos, o cualquier giro, en el mejor paradero de tranvías, miles de personas la frecuentan, está ideal el lugar, informa, Arroyo, Belascoaín 50. U-6889. 5285 2 feb 4

¡BUEN NEGOCIO! Se vende: una vidriera de tabacos, todo lo concerniente al ramo, a una cuadra del Parque Central, contrato seis años, poco alquiler, informan, Apodaca 9. A-8253. Rivadas. 5281 2 feb 5

BARBERIA: SE VENDE UNA DE las más lujosas de la Habana; punto muy céntrico, próximo al Hotel Plaza. Magnífico local. Informan: Teléfono U-1163. 5387 3—7 Feb.

AVISO Tengo bodegas en lo mejor de la Habana, con poco dinero de contado, y toda clase de establecimientos. Pravia, 2 a 5. Café Universo, Neptuno y Manrique. Telfs. M-4829 y A-6486. 5431 3 feb 11

VENDO UN GRAN CAFE Deja más de $1,500 de utilidad al mes. También admito socio. Se le garantiza el dinero que aporte. Informa, Arroyo, Belascoaín 50, café, U-6889. 5483 3 feb 5

BODEGA URGE VENTA Por embarque, en tres mil novecientos. Vale doble. Barrio Monserrate. Informa, señor Aguilar, Campanario 55, bajos. 5486 3 feb 8

SE VENDE VIDRIERA CIGARROS, tabacos y quincalla, muy billetera, punto lo mejor. Buena venta y barata. Castro, San Nicolás 18, bajos. De 1 a 3. 5480 3 feb 6

Muebles y prendas

POR MUCHOS MOTIVOS VENDEMOS MUY BARATO

Tenemos 43 años de establecidos y siempre fueron nuestros negocios muy serios. Como tenemos mucha práctica, sabemos la forma de servirle barato y bueno. Tenemos juegos de cuarto, comedor, sala, y piezas sueltas de todas clases y categorías.

VERDADERAS GANGAS EN LIQUIDACION

Vendemos a plazos y al contado, barnizamos y reformamos muebles dejándolos nuevos y modernos.

NO HAY MATRIMONIO FELIZ SIN MUEBLES DE "SANTA TERESA". MUEBLERIA "SANTA TERESA" Teléfono A-3482 UH7105 20—19 Feb.

LIQUIDACION DE MUEBLES Sólo por diez días, liquidamos juegos de cuarto, muy finos, decorados al óleo, desde $70 en adelante; de comedor, desde $60; de sala, con espejo y consola, a $45; escaparates con lunas a $17; camas de hierro $6; y demás muebles sueltos a precios de verdadera realización. Aprovechen esta oportunidad, que pronto se acaba. Por poco dinero, le reformamos sus muebles, como se los barnizamos, esmaltamos, decoramos y tapizamos; como también le hacemos muebles de encargo. Mucha formalidad en nuestro cumplimiento. Sol número 111, entre Villegas y Egido. Teléfono M-7070. 5386 3—11 Feb.

MUEBLES DE LUJO Y CORRIENTE, modelos de la Exposición de Barcelona. Se liquidan todos los estilos anteriores; Relojes; Lámparas, etc., al contado y a plazos. D. Ruisánchez y Co., Angeles 13 y Estrella 25 al 31. A-2024. 5389T 3—6 Feb.

Se Venden

Varios

Cajas Registradoras NATIONAL reconstruídas, todas últimos modelos, para exportación. Con una rebaja en precios desde 35 por ciento al 50 por ciento. También comptometros, máquinas de escribir y de sumar. Service Cash Register Corp., 31 West 14th. St., New York City, N. Y. Dirección cablegráfica "Servcaja".

SE VENDE UNA CANTINA CON SU nevera; todo de caoba; una caja de caudales; 1 cocina; 50 sillas marca Viena Martín Kon; y demás enseres; todo esto está es perfectas condiciones y se vende barato. Informan en Empedrado número 3. 5364 3—85 Feb.

LIQUIDACION PERMANENTE DE cajas de caudales y de acero, contadoras niqueladas y de caoba, armatostes, cantinas, vidrieras, mesas de mármol y Vitrolite, sillas de Viena, nuevas y de uso, y muebles en general, baratísimos, por dejar el negocio, Apodaca 58, entre Suárez y Revillagigedo. 5478 3 feb 13

SE VENDEN DOS BICICLETAS: UNA de niño, No. 28, y una de niña, No. 26; están muy buenas y se dan baratas, $15 cada una. Calle A número 15, entre Línea y 11. 5312 3—7 Feb.

LIBROS GRATIS Si quieren comprar libros baratos, aprovechen la liquidación de 3,000 ejemplares, que por embarcarme quiero salir de ellos en 15 días, a precios baratísimos. Belascoaín y Pocito. Telf. U-5348. 5476 3 feb 5

Música

FLAUTA DE PLATA, SISTEMA DE anillos del fabricante Louis Lot, París, se vende perfectamente nueva. Animas 153, bajos. 5110 1 feb 4

Pianos y Pianolas

SE VENDE PIANOLA "AOLEAN", casi nueva, con rollero y rollos; se da muy barata, con facilidades de pago. Aguila 139, entre San José y Barcelona. 5348 3—8 Feb.

Radios

RADIO: (PHILIPS) Y (ZIRIC), (ALL American), de todos tipos. Los mejores aparatos del mundo. Pida demostraciones. Reparamos, instalamos aparatos y antenas. Accesorios en general. J. García, Salud 86. M-3025. 7183C 1—3 Mar.

Animales

CACHORROS DE PURA RAZA, POLIcías, los vendo. Llame al U-5956. 5436 3 feb 11

Automóviles

VENDO AUTOMOVIL BUICK DEL 1928, siete pasajeros, en perfectas condiciones mecánicas, acabado de pintar. Se da por la mitad de su valor, es una ganga, José Buria. Prado 85. Telf. M-4106. 7187C 3 feb 13

SE VENDE UN CAMION FORD SIN Fin, se puede ver en Alcantarilla número 20, garage. 5421 3 feb 7

VENDO UN AUTOMOVIL BUICK AL contado, en $100.00, con cinco gomas nuevas; funcionando perfectamente. Véalo: Subirana y Peñalver, garage. 5326T 3—7 Feb.

SE VENDE UNA CUÑA Tipo Sport, marca Squine, completamente nueva, cinco gomas nuevas, asiento atrás, chapa, acabada de pintar, se da barata. Informan, Telf. M-1899, M-4365. Monte y San Nicolás, Gaspar. 5513 3 feb 8

Motocicletas

SE VENDE EN 100 PESOS, MOTOcicleta Cotton, muy rápida, no ha caminado 50 kilómetros, modelo de carrera, costó en Inglaterra 350 pesos. Necesito dinero. F-1601. 4904 31 feb 9

Casas de Préstamos

Asombrosa Liquidación JUEGOS DE CUARTO

Uno de tres cuerpos de caoba barnizado en dos tonos y decorado $325. Otro id. de color nogal decoraciones Romanas muy fino $280. Id. marqueteado $180. otro más Id. $150; uno de señorita decorado y jaspeado $75., y algunos mas de $50.

JUEGOS DE COMEDOR

Uno de Renacimiento policromado $250, uno id. de caoba, enchapado, color nogal $180; uno id. de color majagua decorado $90; otro marqueteado $80, y varios más $65.

Juegos de Sala.

Uno de caoba con filete de bronce de diez piezas, $120, uno color aceituna $80 uno id., color lila $75, y varios más a $35.

Objetos Varios

Una Pianola eléctrica nueva lo mejor $250, otra Melville Clark $180 Victroia Ortofónica $65; una id., Ultrafónica $65; otra sistema Victofónica $40; Fonográfos a $5; Aparadores ovalados con crista $16; Coquetas modernas a $10 Mesas de correderas $8; Máquinas de coser a $10; Camas de $6 en adelante e infinidad de piezas que damos a precios increíbles.

Equipajes

Baules Escaparates a $15, de Camarote y bodega a $8, y maletas de un peso en adelante y una infinidad de cuadros a precios sin competencia.

Visiten esta casa y se convencerán Gloria 123 y 127 entre Indio y S. Nicolás "La Casa Ferro" Teléfono M-1296.

NOTA: Compramos y cambiamos muebles modernos.

OTRA: Tenemos camiones para mudadas a precios económicos y personal competente. UH 1381 9—9 Feb.

Casas de Préstamos

GRAN LIQUIDACION De trajes caballero, zapatos, capas de agua, abrigos mantones de Manila, baúles maletas, joyería y toda clase de muebles.

ROPAS, ALHAJAS, MUEBLES Juegos de cuarto sala, comedor y piezas sueltas. Pianos victrolas, máquinas de coser y escribir cuadros e instrumentos de música.

COMPRAMOS Y EMPEÑAMOS Ropa de caballero, abrigos, máquinas, muebles y alhajas. Pagamos más números 62, 67 y 69 esquina a Miguel Marqués "Los Jimaguas". Suárez sión. Telf. A-3339. UH4833 21—21 Feb.

PréstamoS

DE $50 HASTA $300 AL 1% MENSUAL

Con garantía de fiadores que sean propietarios o comerciantes

PAGOS SEMANALES EN 50 PLAZOS

Solicitudes resueltas con brevedad. También hacemos

HIPOTECAS

liquidables—capital e intereses—mensualmente.

"BANCO CENTRAL DE CUBA" Aguiar 76 (entre O'Reilly y San Juan de Dios)

Dinero e Hipotecas

DOY DINERO CON FIADORES SOLventes. También bóvedas, panteones, alquileres de casas, para fincas rústicas, urbanas; segunda hipoteca a bajo tipo. Rodríguez, Monte 35, A-1358 de 11 a 5. 5204 2 F. 5.

DOY CUARENTA MIL PESOS EN primera hipoteca, juntos o fraccionados. No corredores. Informan, M-5831. 5459 3 feb 8

Para el Hogar

Reparación de Muebles

AVISE AL TELEFONO U-3566 Para reformar sus muebles, por antiguos que sean los dejamos de los tipos más modernos, los barnizamos en todos colores. Laqueamos y tapizamos, le hacemos el mueble que usted quiera, le facilitamos muebles en cuanto arregla los suyos. Precios de ganda. Telf. U-3566 UH 4416 28 feb 7

Limpieza de cocinas

MECANICO: UN PESO LIMPIEZA Y arreglos máquinas coser; cocinas gas y calentadores. Trabajos a conciencia. Corrales 20. Teléfonos A-4519 y M-4661. F. G. Santos. 5341 3—5 Feb.

Para las Damas

Modistas

MODISTA Con 10 años de práctica confección de trajes, con grande facilidad de pagos, en Misión número 114. Teléfono M-3066. 5295 2 feb 5

UNA MODISTA, ARTISTA EN CONfecciones, incompetible su trabajo, hace unos trabajos tan perfectos que favorece la expresión de simpatía y juventud, corte y costura francés, ofrece su trabajo a las señoras que deseen ser servidas en sus casas particulares. Informes, M-2313, departamento 33. UH 5383 3 feb 8

Masajistas

MASAJISTA DE ESPAÑA INTEgral. Masaje; movilización; gimnasia sueca medicinales. Tratamiento contra reuma; circulación, reeducación muscular; adelgazar, etc. Consultas de 3 a 6. Zulueta 36 D. altos Telf. M-2111 a domicilio. 7189 2 M. 4.

Peluqueros

PEINADORA, ONDULADORA, SEÑOras, el último grito de la moda europea; la más alta novedad parisién, es la ondulación Marxel. Ultimos peinados de la moda, para noche y paseo a precios módicos, en mi casa y a domicilio. Llame al A-1411. Mi dirección: San Rafael 41-C, altos. 5317 3—18 Feb.

Enseñanzas

Academias y Colegios

GRAN ACADEMIA COMERCIAL. ENseñamos inglés, mecanografía, teneduría, taquigrafía, preparatoria, etc. Director, doctor Loreto Serapión. Gervasio 116, altos, Telf. U-3032. 5433 3 feb 18

Profesores

PIANO Y SOLFEO: DOY CLASES. También a domicilio. En poco tiempo tocará lindas piezas y será profesora estudiando por mi práctico sistema. A-0225| Precios económicos. 7168— 31—2 Mar.

Varios

DE OCASION: SE VENDE UN MAGnífico mantón de Manila; costó $500, se da menos de la mitad; y una mantilla blanca de Chantilli, de dos metros de largo, un metro y pico de ancho. Informan; en el Teléfono A-1411. 5316 3—13 Feb.

Pérdidas

SE HA EXTRAVIADO UNA PERRA de cacería, blanca y carmelita obscuro, entiende por Flora, tenía un collar de soga delgado. El que la entregue en Obispo 107 o avise por los teléfonos A-2324 e I-4390, será gratificado. 5464 3 feb 5

"DIARIO DE LA MARINA" ES EL DESAYUNO INDISPENSABLE DE TODA AMA DE CASA. POR ESO EL ANUNCIO INSERTADO EN LOS CLASIFICADOS DEL DEL "DIARIO" LOGRA SIEMPRE LO DESEADO.

JUICIO ORAL CONTRA EL MANDATARIO QUE MATO A SU CUÑADA E HIRIO A SU ESPOSA

Confirmó el Supremo una sentencia de la Audiencia de Oriente que condenó a un comerciante, por incendiario

EN EL SUPREMO

CAUSA CONTRA UN COMERCIANTE DE ORIENTE POR INCENDIO

Ha dictado sentencia el Tribunal Supremo, confirmando, al desestimar el recurso del culpable, el fallo de la Audiencia de Oriente que impuso a Pedro Carbonell Soler, comerciante y vecino de Guantánamo, 16 años de cadena temporal como autor de un delito de incendio intencional en casa habitada.

Según se declara probado, este individuo tenía instalado en la calle Donato Mármol esquina a la de Luz Caballero, en la ciudad de Guantánamo, un establecimiento mercantil denominado El Escándalo, tienda que por la escasez y mala calidad de sus artículos, apenas arrojaba un valor de 200 pesos. Debido a sus malos negocios, el procesado determinó incendiar el establecimiento, con objeto de cobrar un seguro por 3.900 pesos y, llevando a vías de hecho sus criminales designios, en horas de la madrugada del 30 de Marzo del pasado año le dió candela, destruyendo el voraz elemento el edificio de referencia, tres accesorias del mismo y una casa de la calle Luz Caballero, todas las cuales estaban habitadas, cosa que no ignoraba Carbonell.

EN LA AUDIENCIA

EXITO DEL FARMACEUTICO DOCTOR ERNESTO SARRA EN UN CASO DE AFORO DE DROGAS

La Sala de lo Civil de esta Audiencia acaba de dictar sentencia por la que declara sin lugar la demanda del Ministerio Fiscal, en recurso contencioso-administrativo, contra resolución de la Junta de Protestas, que declaró con lugar la formulada por el doctor Ernesto Sarrá, farmacéutico de esta capital, contra el aforo practicado por la Aduana, en una importación que hiciera de antitoxina tetánica.

Como lo instaran los doctores Antonio Beruff Mendieta y Segundo García Tuñón, que dirigieron al doctor Sarrá en la protesta y en el recurso, la Sala confirma el aforo de dicho Organismo, por la Partida 100, C. del vigente Arancel.

RECURSO DE LA CASA DE BENEFICENCIA Y MATERNIDAD CONTRA UN PROPIETARIO

En el juicio ejecutivo seguido ante el Juzgado de Primera Instancia de Jaruco, por la Casa de Beneficencia y Maternidad de la Habana, contra Fernando García Armesto, propietario de esta Capital, el Juez declaró sin lugar la demanda, absolviendo al demandado, con las costas a la actora.

Pero la Sala de lo Civil de esta Audiencia, aceptando la tésis del doctor Mario Alfonso, letrado director de la Casa de Beneficencia y Maternidad de la Habana, ha revocado el fallo del Juez, mandando seguir adelante la ejecución por las cantidades por las cuales se mandó ejecutar por principal de $752. e intereses y costas, con las de la primera instancia de cargo del demandado.

HONORARIOS EN PLEITO DE LA NORTH HAVANA LAND COMPANY

Dicho Tribunal ha dictado fallo en el incidente sobre impugnación de honorarios del doctor José Agustín Martínez, Letrado de esta capital y Jefe de la Página de Tribunales de nuestro colega Heraldo de Cuba, en el juicio seguido ante el Juzgado de Primera Instancia del Este, por Francisco Javier Villaverde Hava, abogado de esta ciudad, contra Carlos Miguel de Céspedes Ortiz, Abogado y actual Secretario de Obras Públicas y la North Havana Land Company Inc., sociedad de New York.

El Tribunal declara que son legítimos los honorarios del Dr. Martínez y no hace especial condenación de costas y declara con lugar la impugnación en cuanto a los honorarios del doctor Emilio Villaverde, en la partida primera de la minuta.

RECURSO DE LA SOCIEDAD DE URIBARRI Y HERMANOS CONTRA RESOLUCIONES DE HACIENDA

La citada Sala declara con lugar el recurso contencioso-administrativo seguido por la sociedad de Uribarri y Hermanos, de esta plaza, contra la Administración General del Estado, pidiendo la revocación de las resoluciones de la Secretaría de Hacienda, sobre multas impuestas a la referida entidad, por infracción de la Ley de Impuestos.

El recurso, como lo solicitara el doctor Carlos Alzugaray, director de Uribarri y Hermanos, es declarado con lugar revocándose las resoluciones de dicha Secretaría y declarando que al recurrente no pudo imponérsele las multas a que se contraen las resoluciones, cuyo importe deberá serle devuelto.

DEMANDA DE MENOR CUANTIA EN COBRO DE CANTIDAD

Finalmente, dicha Sala, a instancia del doctor Pablo Witte Hoffmann, director del demandado, ha declarado sin lugar la demanda de menor cuantía, que, en cobro de pesos, siguiera José García Vigo, carpintero de esta ciudad contra José Martínez Alvarez, empleado jubilado de esta Ciudad, al que se absuelve de la demanda. El Juez de Primera Instancia de Marianao había declarado la demanda con lugar, condenando al demandado a pagar al actor $659.64 moneda oficial, intereses legales al seis por ciento anual y las costas.

LA CAUSA CONTRA EL MANDATARIO QUE MATO A SU CUÑADA E HIRIO A SU ESPOSA

Para hoy, a las dos de la tarde, está señalado, ante la Sala Tercera de lo Criminal de la Audiencia, el juicio oral de la causa instruída al Mandatario Judicial Moisés Leopoldo Quintero, por haber dado muerte a su cuñada Dulce María Ramírez Zulburan y herido gravemente a su legítima consorte Graciela de iguales apellidos, en el domicilio de la primera, sito en Subirana núm. 12, en esta capital.

El Ministerio Fiscal califica dos delitos uno de homicidio consumado y otro de parricidio frustrado, interesando, respectivamente, las penas de 17 años, 4 meses y 1 día de reclusión y 20 años de cadena. La acusación particular, representada por el doctor Carlos M. Palma, califica asesinato cualificado y parricidio frustrado, interesando por el primer delito pena de CADENA PERPETUA y 17 años, 4 meses y 1 día por el segundo. Y la defensa, a cargo del doctor Guillermo Pérez Arteche sostiene que su patrocinado tiene perturbadas sus facultades mentales e interesa un fallo absolutorio. Dependerá la celebración del juicio del informe de los médicos, acerca de si es posible que el estado de salud del reo permita su traslado de la Cárcel a la Audiencia.

SENTENCIAS EN MATERIA CRIMINAL

Por las diversas salas de lo Criminal de la Audiencia, fueron dictadas ayer tarde las siguientes sentencias:

Absolviendo a: Elías Cuni Ault, del delito de estafa. Defendió el doctor Gonzalo Andux.—Sixto Armentero, defendido por el doctor Ciro Jerez. Miguel Rodríguez, delito contra la Salud Pública, defendió el doctor Siro Jerez.

Condenando a Zoila Díaz Pérez, a 1 año 8 meses y 21 días de prisión correccional; Eduardo Toral Hernández, como encubridor de hurto, $200 de multa; Angel García Ousa, por estafa, 4 meses y 1 día de arresto mayor; Ramón Calado Alfonsín, por lesiones por imprudencia, 3 meses de arresto mayor y $100 de indemnización; Antonio Lee, por infracción de la Ley de Drogas, a 2 meses y 1 día de arresto y 125 pesos de multa; Manuel Remul Gómez, por robo frustrado, a 4 meses de arresto; Julio Rodríguez Pérez, por lesiones, a 50 pesos de multa; Eliseo Figueroa y Gabriel Izquierdo López, a 1 año, 8 meses y 21 días de prisión.

JUICIOS ORALES

Tuvieron ayer tarde efecto, ante las distintas Salas de lo Criminal de la Audiencia, los juicios orales de las causas instruídas a:

Alberto Valdés, por robo. Pedro Monteagudo, por robo.—Alfredo Díaz Menéndez, por igual delito. Y José Cárdenas Pérez, Manuel Mon Laguardia, Armando de Armas Reyes, Julio Marcelino González Godínez y Nilo Díaz Reinoso, también por robo. José Francisco Barreras, por hurto.

El Fiscal retiró en cuanto al último y sostuvo la acusación respecto a los demás.

EL FISCAL RETIRO LA ACUSACION

Ante la Sala Segunda compareció ayer Aurelio Acebal Pérez, empleado del Ayuntamiento de esta ciudad, para quien interesara el Fiscal 8 años de reclusión por falsedad, 1 año, 8 meses y 21 días de presidio correccional y multa de 375 pesos, por cohecho y 8 años y 1 día de inhabilitación en el cargo que desempeñaba.

Practicada una parte de la prueba testifical presentada por el defensor doctor Felipe González Sarraín, el Fiscal renunció al resto de la prueba y retiró la acusación, interesando, al aceptar la tesis del doctor González Sarraín, que sostenía la inocencia del enjuiciado, un fallo absolutorio.

PENAS QUE INTERESA EL FISCAL

Solicita el Fiscal de la Audiencia, en escritos de conclusiones provisionales, estas penas:

2 meses y 1 día, por lesiones por imprudencia, para Antonio Rodríguez Rodríguez. Igual pena, por atentado con una atenuante, para Cándido Gilmo González, 2 años para Fredesvindo Bosque Cueto, por falsedad, 2 meses y 1 día por lesiones por imprudencia, para Lorenzo Lamas Morandeira, 1 año, 8 meses y 21 días,—distintas causas—para Enrique Rodríguez Delgado, Juan Deire, Natividad Pedroso Ugarte, José M. Molina Ponton, Emilio Oropesa Hernández y Eloy López Reyes.

FALLOS CONFIRMADOS

La Sala de lo Civil de la Audiencia ha confirmado los respectivos fallos de la primera instancia en los pleitos de:

María Teresa Rivero Genoves contra Pedro Pérez Carrillo.

Victorina Vila contra Angel Ferreiro Senra.

Ofelia Echevarría Giquel y Aurelio Gómez Miranda.

Dolores Eljo Colmenares contra José Manuel Yáñez Fanego.

Berta Fernández García y Carlos López Gutiérrez.

María Mercedes Emma de la Caridad Rivero Tamayo contra Emilio Alejandro de las Mercedes Marill Hermoso.

Y Modesto Martínez Tuñón contra Rosaura María Cayetana Llanio Díaz.

SEÑALAMIENTOS EN LA AUDIENCIA PARA HOY

SALA PRIMERA DE LO CRIMINAL

Manuel Viada, por usurpación de funciones. Pte. Dr. Llano. Def. Dr. Codina. Andrés Hernández, por estafa. Pte. Dr. Benítez. Def. Dr. Palma. Antonio González, por estafa. Pte. Dr. Benítez. Def. Dr. Ochotorena.—Victoria Laudrez. Pte. Dr. Llano. Def. Dr. Arango. Julio Parel, por falsedad. Pte. Dr. Llano. Def. Dr. Bernal. Luis Quintana. Pte. Dr. Benítez. Def. doctor Sparolini. Acusador doctor Rodríguez. José Pengros, por lesiones. Pte. Dr. Benítez. Def. Dr. Cueno. Emilio González, por robo. Pte. Dr. Llano. Def. Dr. Montero. Eleuterio Alfonso, por robo. Pte. doctor Benítez. Def. Dr. Demestre. Emilio Sierra, por robo. Pte. Dr. Duval. Def. Dr. Demestre. Acusador Dr. González Sarraín. Rafael Valdés. Pte. Dr. Llano. Def. Dr. Méndez Peñate. Juan J. Rueda, por amenazas. Pte. Dr. Benítez. Def. Dr. González Sarraín.

SALA SEGUNDA DE LO CRIMINAL

Susano Rivero, por incendio. Pte. Dr. Madrigal. Def. Dr. Lucilo de la Peña Aran Chandrich, por estafa. Pte. doctor Madrigal. Def. Dr. Palma. Juan Camaso, por imprudencia. Pte. Dr. Valdés Fauli. Def. Dr. Cardoso. Manuel Díez, por lesiones. Pte. Dr. Valdés Fauli. Def. Dr. González Sarraín. Arturo Domínguez, por estafa. Pte. Dr. Mestre. Def. Dr. Green. Angel Menéndez, por estafa. Pte. Dr. Valdés Fauli. Def. doctor González Sarraín.

SALA TERCERA DE LO CRIMINAL

Desiderio del Valle, por robo. Pte. Dr. Ramos. Def. Dr. Veiga. Antonio Cledoyer, por rapto. Pte. Dr. Ramos. Def. Dr. Lombard. Amparo Hernández, por corrupción. Pte. Dr. León. Def. doctor Carlisch. Andrés Calderón, por lesiones. Pte. Dr. Ramos. Def. Dr. Lombard. Mojsés L. Quintero, por parricidio frustrado y homicidio. Pte. Dr. García. Def. Dr. Pérez Arteche. Acusador Dr. Palma.

REGALO $50 a $500

Garantizamos reserva completa

Por toda noticia que produzca el CASTIGO LEGAL de los culpables de sustracciones de mercancías en DROGUERIAS.

Sr. MARIO F. MOREJON TELEFONO A-7097

ZAPATOS en GANGA

Prorrogada tres días más nuestra

LIQUIDACION-ASOMBRO

Modelos del día en calidades buenas, se venden a precios increíbles.

No es el bluff que muchos anuncian:

ES LIQUIDACION VERDAD.

Venga a verla en seguida.

Para Señoras y Niños exclusivamente.

El Buen Gusto

GALIANO 70

(entre Neptuno y San Miguel)

Complicación de los Impuestos del Estado

por Carlos Sánchez Beato

Acaba de editarse en un tomo de 570 páginas esta importante y única obra en su clase, que contiene, compilados y ordenados, Leyes, Reglamentos, Decretos y Circulares relativos a todos los impuestos de carácter nacional, con notas, referencias, aclaraciones y apéndices de disposiciones complementarias y de la que ha adquirido recientemente crecido número de ejemplares la Secretaría de Hacienda para uso de todas sus dependencias.

Se recomienda muy especialmente a los señores abogados, procuradores, industriales, comerciantes, etc.

De venta en la casa editora de

JULIO ARROYO y CIA., S. en C.

Presidente Zayas (O'Reilly) 24, Habana. Telfs. A-8527 M-2568.

PRECIO DEL EJEMPLAR: $5.00.

Viboreñas

LOS SANTOS DE HOY

A pleito siempre con el "pequeñi librito"; hoy señala las festividades de San Andrés Corsino y de San Remberto; éste con la sola fecha de hoy pero San Andrés con seis más.

Yo recuerdo al apreciable caballero señor Andrés García Ramos y a su heredero el cumplido joven "Andresito" García Morales.

Al señor Andrés Pita Lluría, industrial muy relacionado en nuestra Ciudad Nueva.

Y a un amigo tan servicial y querido como el joven Ingeniero, (compañero de las inolvidables tardes de Ateneo), "Andresito" Castellá.

Si es el de hoy la fecha de sus días, reciban mi cumplida felicitación.

SEÑA. AGUEDITA RODRIGUEZ KNIGHT

Por anticipada mi felicitación muy expresiva a tan predilecta y muy gentil figulina, amiguita que mucho admiro, no solo por los atractivos de su belleza sino por su sentimentalismo en el dominio del violín. Mañana celebra sus días.

Que puedo desearle yo a Aguedita como no sea que vea realizarse sus más vehementes aspiraciones.

Así reverente le dedico mis votos.

LINDA NIÑA

Con toda felicidad ha llegado al dichoso hogar de los jóvenes y muy estimados esposos bella dama Esther Díaz y el doctor Pelayo Peláez Bosch, un lindo angel terrenal, sonriente mensajera de la más intensa ventura para los autores de sus días.

Mi enhorabuena muy afectuosa dedico a Esther y Pelayo, extensiva a los abuelitos paternos, mi bondadosa amigo señora "Concha" Bosch y el estimado doctor Pelaez Laredo, con un beso muy cariñoso, como saludo de expresiva bienvenida al primer fruto de sus amores, su linda niña.

TARDES BAILABLES

Me ha dado la agradable noticia el querido amigo Antonio Ginard, para que a mi vez la comunique a las florillas viboreñas, que nunca faltan a las fiestas de la prestigiosa sociedad deportiva de Comunicaciones.

Durante la actual temporada de Carnaval se efectuarán tardes bailables los domingos de cinco a ocho con una excelente orquesta.

Quedan todas avisadas, y agradezco al amable amigo su agradable noticia.

MI EXCUSA

La modesta recaída, tal vez por haber salido antes de estar completamente bien, en mi afán de estar siempre en comunicación con mis "Viboreñas" y con las vibore

VAPORES ALEMANES

"YORCK"-"SEYDLITZ"

SALIDAS MENSUALES

HABANA
ESPAÑA
FRANCIA
ALEMANIA

LLOYD NORTE ALEMAN

COMODIDAD - SERVICIO - ECONOMIA

PROXIMAS SALIDAS

MARZO 21 — ABRIL 18 — MAYO 16
JUNIO 13 — JULIO 11

HACIENDO ESCALA EN
VIGO, CORUÑA, GIJON,
BOULOGNE Y BREMEN

A. C. Fabricius y Ca. S. en C.

Agentes Generales

Pasajes de Cámara: OBISPO 28 A-3455
Pasajes Tercera: AMARGURA 1 M.8066

Fletes.
OFICIOS 18. M-8082, M.3951

Compañía del Pacífico

(The Pacific Steam Navigation Company)

Servicio de Vapores a

España, Francia, Inglaterra, Perú, Chile, Argentina, Uruguay, Brasil, Colombia, Venezuela, Guatemala, Costa Rica, Nicaragua, Salvador, Honduras, Ecuador, Bermudas, New York.

Próximas Salidas

A Europa
VAPOR "ORITA"
11 de Febrero
Vigo, Coruña, Santander, La Pallice, La Rochelle, Liverpool.

Vapor
„ "Orita" 12 Febrero.
„ "Orduña" 13 Marzo.
„ "Oropesa" 19 Marzo.
„ "Orbita" 2 de Abril

A Centro y Sur de América

Vapor
„ "Oropesa", 2 Feb.
„ "Orbita", 16 Feb.
„ "Ebro", 24 Feb.
„ "Oroya", 2 Marzo.
„ "Orcoma", 16 Marzo.

NEW YORK

Ida y vuelta $130

Con derecho a retornar diariamente por tren "Havana Special"

VIA KEY WEST

Vapor "Ebro", 7 Febrero. „ "Essequibo". 7 Marzo. „ "Ebro". 4 Abril.

Para informes generales, reservaciones, fletes, etc.

AGENTES GENERALES:

DUSSAQ Co. LTD.

Palacio del Centro Asturiano

Teléfonos A-6540 y A-7218.—Habana.

A
NEW YORK
POR EL VAPOR
"VULCANIA"
(35,500 t. Despl.)

EL VAPOR MAS LUJOSO DEL MUNDO DE LA "CONSULICH LINE"

SALIDAS DE LA HABANA

Febrero 7 — Marzo 1o.

Dirigirse a:

A. C. Fabricius y Cía. S en C.

Oficina de pasajes y turismo

OBISPO No. 28 — TEL. A-3455

Calzado Español de Ciudadela

LO MEJOR QUE SE IMPORTA
PARA CABALLEROS, EN TODAS LAS FORMAS.
PRECIOS MODICOS

LA MARINA — ANTIGUA PELETERIA — CASA FUNDADA EN 1854 — DE LUZ

A. PUJOL HABANA — LUZ Y OFICIOS TELEFONO A-1430

NOTICIAS QUE INTERESAN A LOS CHOFERES

AUTOS AL DEPOSITO MUNICIPAL

La policía da cuenta a la Alcaldía de haber remitido al Depósito Municipal los siguientes auaomóviles:

Chevrolet 21919 del señor Pelayo Quintero, por falta del certificado de circulación.

Delage, 7800, que estaba abandonado en la vía pública.

Y Juvet, sin chapa, por carecer de título su dueño J. García, que lo manejaba.

PERDIO EL TITULO

Participó al Municipio la Sexta Estación haber denunciado en la misma el señor José Pereira, el extravío de su título de chofer.

CHOFERES TITULARES

Por el Juzgado de Instrucción de la Sección Segunda, se desea saber si los señores Eduardo Ortiz y Jiménez y Carlos Menéndez, son choferes aitulares, así como a nombre de quién aparece inscripto el automóvil chapa 58075.

SIN TITULO

Dió cuenta a la Alcaldía la Quinta Estación, que el señor Gregorio Alfonso fué sorprendido manejando sin título un automóvil.

ASPIRANTE A CHOFER

Abelardo Vilar y Rodríguez, presentó ayer en el Municipio la documentación debida, para ser examinado como chofer.

PARA TOMAR PASAJE

El administrador de la Empesa de Omnibus La Playera, señor Antonio Rizo, interesa de la Alcaldía ratificación de los permisos que se le otorgaron para poder tomar pasaje en el patio de la Esaación de la Habana Electric, en la Víbora, así como para poder ordenar dos salidas extraordinarias de sus ómnibus en el paradero de Economía y Apodaca.

PIQUERA PARA AUTOMOVILES

Por el dueño del Hotel Alcázar se ha interesado de la Alcaldía la autorización correspondiente para poder situar automóviles de alquiler frente a dicho Hotel, para comodidad de sus huéspedes.

TRASPASOS DE AUTOMOVILES

Relación de traspasos de automóviles que fueron legalizados en el Municipio ante el empleado señor Carlos López y Rojas, por los señores:

Adolfo Montaña a la Compañía del Auto Universal, un Ford chapa 1237; Pedro García a Luther Quinlan, un Olds mobile chapa 37732; Luther Quinlan a Benito Novo, un Buick chapa 37644; Compañía del Auao Universal a Juan Rego Lage, un Ford chapa 60154; Bernardo Miyares a Imperial Auto, un Buick chapa 6853; Alberto Lam a Julio Lee, un Dodge Brother chapa 62406; José Zarrans a José M. Díaz, un Chrysler chapa 8334; Maximino Caramés a Elvira Abad, un Chrysler chapa 43405; Alicia Martínez a Juan J. Cabrera, un Chevrolet chapa 39674; Alfonso Ibaseta a Alfredo Cartaya, un Chevrolet chapa número 22991; y a Eustasio Ríos, otro Chevrolet chapa 33052; Manuel Fernández a León E. Granstein, un Chevrolet chapa 22019; Pla Aixalá a Juan R. Medina, un Nash chapa 12843; y Pedro Pérez a Pla Aixalá, chapa 6255.

AUTOMOVILES CIRCULADOS

Por transitar con exceso de velocidad, fueron denunciados por la policía en el día de ayer, los automóviles siguientes:

DE LAS ESTACIONES

27, de la empresa La Nacional de Matanzas, en la esquina de M. Gómez y Carmen, por el vigilante 89, M. San Juan.

8104, en la esquina de 27 de Noviembre y Aramburo, por el vigilante 637, Luis Robles.

DEL TRANSITO

17460; 7987; 7469; 708; 9943; 7443, 3765; 8110; 37985; 9775, 7391; 47435; 13159; en el Parque del Maine por el vigilante 1397, A. Beiro.

DE LOS EXPERTOS

11, Amaro 37, Compañía Cubana de Tránsito; 8334, particular, 1443 y 1776, cuñas, 21341; camión 60107 en la esquina de Ayesterán y la Ermita de los Catalanes, por el Experto Fernández de Lara.

CON EL SANTO Y CON LA LIMOSNA

Dos empleados de un taller de fotografía se apropian de éste

NOTAS DE LA JUDICIAL

SE QUEDARON CON LA FOTOGRAFIA

En la Judicial denunció por escrito Carlos Hernández Ortiz, vecino de Bruzón 15, encargado de la fotografía Reina 97, que Onelia María Suárez y Edmundo Marsal Arredondo, a los cuales tenía enpleados no le rindieron cuenta alguna, apropiándose en su provecho de todo lo que producía la fotografía, perjudicándolo en $1,000. Por último dijo que dichos individuos vienen disfrutando del establecimiento como si fuera de su propiedad.

HURTO

En la Judicial denunció Pablo Muñoz Maestri, vecino de Refugio 1, letra A., que de su habitación le sustrajeron un flus de casimir que aprecia en $50, creyendo que el autor sea un tal Barreiro, al que se vió salir de la casa con un bulto en la mano.

UN NARCOMANO

El agente Máximo Diez, detuvo en el puesto de frutas situado en Curazao y Luz, al nareómano Julio Domínguez González, de 29 años y vecino de Sol 13, ocupándole un frasco conteniendo un líquido y un gotero.

INSULTOS Y AMENAZAS

Alejandrina Rodríguez Pérez, vecina de B., número 212, dió cuenta en la Judicial, que su marido Fulgencio Ricabal, vecino de Flores 2, se marchó de la casa llevándose todos los objetos de su pertenencia y desde entonces, viene siendo llamado por teléfono por una mujer que cree sea la que vive actualmente con dicho individuo, la que le dirigió los peores insultos y amenazas.

AMENAZA POR CORREO

Lorenzo Díaz Matosas, establecido en el expendio de menudencias de reses, en Quinta de Atarés 79, denunció en la Judicial que a pesar de que tiene abonada la contribución correspondiente se ha visto impedido de iniciar su negocio, debido a que el Gremio de Obreros del Rastro de la Habana, no le permite que tenga los individuos que necesita en la casilla, y le exige que sean del gremio y como no ha accedido a ello, constantemente es amenazado de muerte por cartas anónimas que recibe por correo.

AMENAZAS

En la Judicial denunció por escrito Plácida López Peña, vecina de Barcelona 5, que hace nueve años vivió con Tomás Lai, que trabaja en Calzada e I, en el Vedado, pero debido a los malos tratos que le daba a ella y a dos hijos menores habido en esa unión, decidió separarse. Desde entonces Lai la persigue injustamente y no conforme con esto la amenaza con agredirla a navajazos.

Con esta denuncia se le dió cuenta al Juez Correccional de la Sección Cuarta.

DOS DETENIDOS

Por distintos agentes de la Judicial fueron detenidos ayer, Cristóbal Fisher Gerard, de 56 años, vecino de O'Reilly y Aguacate, por infracción sanitaria. Quedó en libertad por haber prestado fianza de 25; y Felix Goicoechea Govantes, de 36 años, vecino de Suárez 124, por hurto, también quedó en libertad por haber prestado fianza de $100.

VAPORES CORREOS Compañía de la Trasatlántica Española

SERVICIOS REGULARES DE PASAJE, CARGA Y CORRESPONDENCIA
LINEA RAPIDA PARA NEW YORK Y NORTE DE ESPAÑA
PROXIMAS SALIDAS

PARA VERACRUZ (48 horas de viaje)		Línea para NUEVA YORK, VIGO, CORUÑA, GIJON, SANTANDER y BILBAO.	
CRISTOBAL COLON,	5 Enero	CRISTOBAL COLON,	12 Enero
ALFONSO XIII,	3 Febrero	ALFONSO XIII,	10 Febrero
CRISTOBAL COLON	1 Marzo	CRISTOBAL COLON,	8 Marzo
ALFONSO XIII	27 Marzo	ALFONSO XIII,	3 Abril
CRISTOBAL COLON,	22 Mayo	CRISTOBAL COLON,	29 Abril
ALFONSO XIII,	18 Mayo	ALFONSO XIII,	25 Mayo
CRISTOBAL COLON,	13 Junio	CRISTOBAL COLON,	20 Junio
ALFONSO XIII,	9 Julio	ALFONSO XIII,	16 Julio

LINEA PARA NUEVA YORK, CADIZ Y BARCELONA
PROXIMAS SALIDAS

J. S. ELCANO,	6 Enero	BUENOS AIRES	19 Abril
M. ARNUS,	2 Febrero	J. S. ELCANO	17 Mayo
M. CALVO,	18 Febrero	M. CALVO,	1 Junio
M. COMILLAS	28 Febrero	M. ARNUS	12 Junio
MAGALLANES,	26 Marzo	A. LOPEZ	23 Julio
A. LOPEZ,	11 Abril	M. COMILLAS,	8 Julio

Magníficas cámaras. Amplios comedores para pasajeros de tercera clase. Estos vapores atracan a los muelles de la Port of Havana Docks Co.

Para más informes, dirigirse a:

MANUEL OTADUY
AGENTE GENERAL
Lonja del Comercio, bajos. Apartado 707. Teléfonos: A-6588 y A-7900.
HABANA

COMPAGNIE GENERALE TRASATLANTIQUE
VAPORES CORREOS FRANCESES

Bajo Contrato Postal con el Gobierno Francés

TODOS LOS VAPORES DE ESTA COMPAÑIA ATRACAN A LOS MUELLES DE SAN FRANCISCO O MACHINA PARA EFECTUAR EL EMBARQUE Y DESEMBARQUE DE PASAJEROS, EQUIPAJES Y MERCANCIAS

PROXIMAS SALIDAS

Para VERACRUZ:

Vapor correo francés "CUBA", saldrá el 3 de Febrero.
„ „ „ "MEXIQUE", saldrá el 5 de Marzo.
„ „ „ "ESPAGNE", saldrá el 3 de Abril.
„ „ „ "MEXIQUE", saldrá el 3 de Mayo.

Para CORUÑA, SANTANDER, PLYMOUTH y EL HAVRE.

Vapor correo francés "LA BOURDONNAIS" saldrá el 15 de Febrero a las 12 del día.

NOTA: El equipaje de bodega y camarote se recibirá en el muelle de San Francisco o Machina (en donde estará atracado el vapor) solamente el día 14 de Febrero de 8 a 10 de la mañana y de 1 a 4 de la tarde. El equipaje de mano y bultos pequeños los podrán llevar los señores pasajeros al momento del embarque el día 15 de Febrero de 8 a 10 de la mañana. Vapor correo francés "MEXIQUE" saldrá el 18 de Marzo.

Para CORUÑA, GIJON, SANTANDER, PLYMOUTH y EL HAVRE.

Vapor correo francés "ESPAGNE", saldrá el 15 de Abril.
„ „ „ "MEXIQUE", saldrá el 16 de Mayo.
„ „ „ "ESPAGNE", saldrá el 15 de Junio.
„ „ „ "MEXIQUE", saldrá el 9 de Julio.
„ „ „ "ESPAGNE" saldrá el 8 de Agosto.

SESIONES DE CINEMATOGRAFO DIARIAS EN LOS VAPORES DE ESTA COMPAÑIA, SEGUN CONTRATO CON LA CASA PATHE.
IMPORTANTE
Buena comida a la española. — Camareros y cocineros españoles.

Línea de NEW YORK AL HAVRE, PLYMOUTH Y BURDEOS

En esta Agencia se expiden pasajes para esta línea por los lujosos y rápidos trasatlánticos franceses "ILE DE FRANCE", "PARIS", "FRANCE" "ROCHAMBEAU", "DE GRASSE", etc.

Para más informes dirigirse a:

ERNEST GAYE
HABANA.
O'Reilly, Núm. 9. — Apartado 1090. — Teléfono: A-1476

EMPRESA NAVIERA DE CUBA S. A.

SAN PEDRO NUM. 6.—HABANA
APARTADO NUMERO 1641.
Dirección Telegráfica: EMPRENAVE.
Claves en uso:
A. B. C. 4a. y 5a. Edición.
Wester Unión
Walkins and Apendix.

TELEFONOS:
A-5315. Información General.
A-4730. Departamento de Tráfico.
A-6236. Pasajes y Fletes.
A-3966. Almacén.
M-3896. Primer Espigón de Paula.
A-5634. Tercer Espigón de Paula.

VAPORES EN SERVICIO

Presidente Machado, Santiago de Cuba, Gibara, Habana, Baracoa, Las Villas, Guantánamo, Julián Alonso, Antolín del Collado, La Fe, Caibarién Rápido, Cienfuegos, Manzanillo, Joaquín Godoy, Eusebio Coterillo.

PUERTOS DE ESCALA
COSTA NORTE

Caibarién, Nuevitas, Puerto Tarafa, Manatí (Victoria de las Tunas), Puerto Padre, Chaparra, (Holguín, Velasco y Bocas); Vita, Banes, Mayarí Antilla, Preston, Sagua de Tánamo, (Cayo Mambí); Baracoa, Guantánamo y Santiago de Cuba.

COSTA SUR

Cienfuegos, Casilda, Tunas de Zaza, Santa Cruz del Sur, Manopla, Guayabal, Manzanillo, Campechuela, Media Luna, Niquero, Ensenada de Mora y Santiago de Cuba.

COSTA NORTE DE VUELTA ABAJO

Bahía Honda, Río Blanco, Berracos, Puerto Esperanza, Santa Lucía (Minas de Matahambre); Río del Medio, Arroyos de Mantua y La Fe.

PUERTO RICO

San Juan, Ponce, Mayagüez y Aguadilla.

REPUBLICA DOMINICANA

Santo Domingo, San Pedro de Macorís y Puerto Plata.

HAITI

Aux-Cayes y Port au Prince.

JAMAICA

Kingston.

SANATORIO "DOCTOR PEREZ VENTO"

Enfermedades nerviosas y mentales. — Para señoras exclusivamente

CALLE BARRETO NUM. 62, GUANABACOA.

NECESITAMOS 10.000 PERSONAS

que quieran aprovecharse de esta oportunidad para aprender inglés en poco tiempo, con un nuevo, fácil y práctico método. El precio es barato y el éxito bueno. No pierda un momento más y mándenos su nombre y dirección y recibirá pronto interesantes informes gratis.

Es un método distinto.

EL INSTITUTO UNIVERSAL (D-56)
128 East 86th. Street.
New York City, N. Y.

SUSCRIBASE AL "DIARIO DE LA MARINA"

La Sra. Davins Visitó la Asc. de Reporters

Después de visitar la Asociación de Repórters de la Habana, la distinguida periodista española señora Alicia Davins, acompañada del señor Salvador Gumbau, Corresponsal de «El Diluvio», de Barcelona y del señor César Rodríguez, presidente de los Repórters, visitaron el Capitolio, donde recorrieron todos los departamentos del mismo, y pudieron conocer la magnífica obra de ornamentación artística verificada en aquel suntuoso edificio. La Sra. Davins, hizo grandes elogios de la obra realizada por el Gobierno, así como el gran gusto con que ha sido distribuido todos los salones del Palacio de las Leyes.

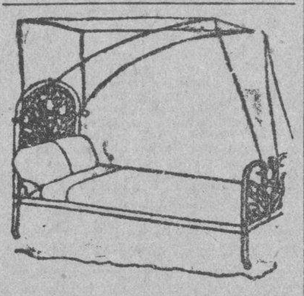

DEPARTAMENTO DE COLCHONETAS, COLCHONES, COJINES, ETC.

Nuestro Departamento de colchones, colchonetas, alfombras, mosquiteros, cojines, etc., etc., presenta el surtido más completo de estos artícuulos.

Colchones y colchonetas, en todos los tamaños y calidades, desde $1.80, cojines de seda desde $4.00, cestos de mimbre desde $4.00.

Mosquiteros para cama de una persona desde $2.00.

Mosquiteros con su aparato, a $6.50.

Colchones y colchonetas para niños en todas las calidades y precios. Mosquiteros desde $1.50.

También hemos recibido cojines de piel, en formas y colores variados, muy de moda para adorno y para automóvil, gabinetes y oficinas.

Edredones de seda en colores enteros y floreados.

Todos estos artículos pueden verse en el mismo departamento de colchones, colchonetas, etc.

EL ENCANTO
E-953 Indf. 1 Mayo

DINERO

DEL 2 AL 5%
CON GARANTIA DE JOYAS.
LA PERLA"
ANIMAS 84, casi esq. a GALIANO
3095 18—18 Feb.

Directorio Profesional

ABOGADOS Y NOTARIOS

ES DE SUMO INTERES RECORDAR que por medio del Plan de Obsequios GENER, pueden ustedes adquirir toda clase de libros de Consulta en La Moderna Poesía y Librería Cervantes, así como cuanto necesiten para adornar su Bufete en El Encanto.
7087C20—20 Feb.

DR. MANUEL ARANDA MUÑOZ
Abogado.
Asuntos hipotecarios, herencias, toda clase de asuntos civiles. Mercaderes número 9. Departamento 3. Teléfono M-61-73.
E.2054 Indf. 1 Sepbre.

DR. FELIPE RIVERO Y ALONSO
Abogado y Notario
Abogado Consultor y Notario de la Asociación de Detallistas de la Habana Notario de los Centros "Asturiano" "Balear" y "Café"
ESTUDIO DE ABOGADO DE LOS DOCTORES
Felipe Rivero y Alonso, Manuel F. de Cuica, Ricardo Elizalde e Hidalgo-Gato, Angel Radillo y Gancedo, Eduardo Bolívar Herrero.
Procurador: Urbano E. Gómes Cádiz. Chacón 25, bajos Edificio de la Asociación de Detallistas de la Habana. Teléfonos M-1472 y A-3142. Cable: Rizenca.
E.2015 Indf. 1 Sep.

SAUL SAENZ DE CALAHORRA
ABOGADO Y NOTARIO
DOMINGO CLARENS Y CINTAS
Abogados
ARQUIMTDES MERZEAD
Marcas y Patentes
Notaría: Máximo Gómez 13. Regla. Bufete: Aguiar 43, bajos. Telf. A-5024.
E.2056 Indf. 1 Sepbre.

DOCTORES EN MEDICINA Y CIRUGIA

PUEDEN USTEDES ADORNAR GRATIS su local de consultas y poblar en la misma forma su biblioteca profesional o particular, por medio del Plan de Obsequios Gener, en combinación con El Encanto, La Moderna Poesía y la Librería Cervantes.
7094C 20—20 Feb.

DOCTOR ADOLFO REYES
Estómago e intestinos exclusivamente. Consultas de 9 a 11 a. m. en su casa, Lamparilla 74, altos. Telf. M-9120. Tratamientos especiales a horas convencionales.
2450 16 febrero 16

DR. J. LYON
De la Facultad de París. Especialidad en la curación radical de las hemorroides sin operación. Consultas de 1 a 3 p.m. diarias. Consulado 19 (altos), entre Prado y Genios.
E2052 Indf. 1 Sep.

Profesionales

DR. H. FERNANDEZ AGUIRRE
MEDICO CIRUJANO
Especialista de los Hospitales de París. Enfermedades de los pulmones; tuberculosis en general. Perseverancia número 7. Teléfono M-1151 y M.1451.
E2044 Indf. 1 Sept.

DR. JOSE E. RETURETA
Especialista: En piel, sífilis, vías génito-urinarias. Tratamiento especial de la gonorrea aguda y crónica Gota militar. Chancro. Diatermia, etc. Curas garantizadas. Pobres, martes y sábado, gratis. San Lázaro 316. Consultas de 1, 3 1/2. U-2569.
E—1—30 dl Feb. 6

GRATIS
Consulta, reconocimiento, Rayos X, inyecciones; 5 análisis: sangre, orina, esputos, exudados, heces fecales; cura uterina, etc., raspado. Turno para entrar: $0.50, $1, $2. Pobres, gratis el primer día. A domicilio, visitas en la Habana: $1.00; en sus barrios vecinos, $2.00; partos, $5.00 y $10; cura uterina $3.00. Para llevar: Planchas $2.00; análisis $1.00 y $2.00.
POLICLINICA INTERNACIONAL
Director, Dr. David Cabarrocas y Ayala. Lealtad núm. 143, entre Salud y Dragones. Teléfono A-0344.

DR. RICARDO ALBALADEJO
Especialista en vías urinarias. Tratamiento especial para la blenorragia; impotencia y reumatismo. Electridad médica y Rayos X. Prado 62, esquina a Colón. Consultas de 8 a 12 a.m. y de 1 a 5 p.m. Teléfono A-3344.
E2601 Indf. 20 Nov.

DR. R. REPILADO
Especialista en Vías Urinarias y Enfermedades Venéreas; Cistocopia y Cateterismo de los uréteres; Cirugía de Vías Urinarias. Consultas: de 10 a 12 y de 3 a 5 p.m. Empedrado 49. Teléfonos M-9592. F.6406.
E2235 Indf. 21 Sept.

DR. GUILLERMO LOPEZ ROVIROSA
Enfermedades de las Glándulas Internas; Nutrición, Nerviosas y Mentales. Debilidad sexual; pérdidas; impotencias. Niños anormales, atrasados, raquíticos. Bocios. Afecciones de la piel y de la sangre. Dispepsia. Colitis; Vías respiratorias; Rayos Ultravioletas aplicados al tratamiento de las afecciones de la piel, acne, etc.; caída del cabello; calvicie; raquitismo; anemias, etc. Electroterapia; corriente D'Arsonvalización; diatermia; extirpación de verrugas, etc. Calle 23 esquina a 22, Vedado; de 5 a 7 p.m. Domingos, de 4 a 1. Consultas por correspondencia, $6.00 Giro postal. Telf. F-6433.
E2033 Indf. 1 Sept.

DR. JOSE VARELA ZEQUEIRA
Profesor de Anatomía de la Universidad. Cirujano Jefe de la Asociación Cubana de Beneficencia. Cirugía en general. Especialidad: Cirugía de la mujer. Consultas: de 4 a 5. Gervasio 126, entre San Rafael y San José. Teléfono U-5410.
E2048 Indf. 1 Sept.

DR. J. M. VERDUGO
DE LA FACULTAD Y HOSPITALES AMERICANOS Y PARIS
Estómago e intestinos
Tratamiento eficaz de la úlcera estomacal y duodenal, y de la colitis en cualquiera de sus períodos. Hígado y afecciones de la nutrición. Consultas: de 1 a 3. Horas especiales, previo aviso. Prado 60 (bajos). Telf. A-4425.
E2035 Indf. 1 Sept.

Dr. Mario Dehogues
MEDICINA GENERAL
ENFERMEDADES DEL CORAZON
VIAS BILIARES
Pobres: consultas gratis. Tratamiento según convenio.
Tratamiento eficaz de la Angina de Pecho; Hipertensión Aterial Disnea (falta de aire); Agitación; Palpitaciones, etc. Consultas diarias: de 4 a 6 p.m. Consultas especiales: de 10 a 11 p. m., previo aviso.
Gabinete: San Lázaro 316 Telf. U-2569. Habana.
Domicilio: Calle 8a. Nº 55. Telf. I-2534 Víbora.

DR. ABELARDO LABRADOR
Consultas gratis para pobres, de 8 a 12 de la mañana. Pagas, de 3 a 6 p.m. Angeles 8, entre Reina y Estrella. Teléfonos A-0801 y U-2256. Especialidad en enfermedades de señoras; flujos crónicos; metritis; etc. Partos; venéreo y sífilis; riñones; diabetes; reumatismo crónico; emblanquecimiento. Tratamientos especiales por inyecciones Neosalvarsán, etc. Se hacen radiografías a precios módicos. Hemorragias; enfermedades del corazón.
E2019 Indf. 1 Sept.

Corporación Clínica

LUZ 24. TELEFONO A-8515, ENTRE COMPOSTELA Y HABANA. AGRUPACION DE MEDICOS, CIRUJANOS Y ESPECIALISTAS. SE TRATAN TODAS LAS ENFERMEDADES.

Piel y Sífilis. Tatuajes, verrugas, manchas, etc., son quitadas. Venéreo, flujo, gota, blenorragia, debilidad sexual, impotencia. Rayos X. Violeta electricidad, masajes medicinales y Radium. Garganta, nariz y oídos (ojos). Niños y señoras. Y demás enfermedades. Parteros y comadronas. Inyecciones y análisis en general. Cauterizaciones al Trigémino. (Almorranas curadas radicalmente sin operación). Consultas: $2.00. Los tratamientos, precios económicos. Atenciones. De 4 de la tarde a 8 de la noche.

"Policlínica Habana"

Suárez 32. Telf. M-6233.
DR. GUILLERMO LEON
Director Facultativo
Medicina y Cirugía general. Especialidad en enfermedades venéreas. Consultas de 1 a 5 de la tarde y de 8 a 9 de la noche. Consultas especiales: 2 pesos. Reconocimientos: $2.00. Enfermedades de señoras y niños. Garganta, nariz y oídos (OJOS). Enfermedades nerviosas; estómago; corazón y pulmones; vías urinarias; enfermedades de la piel; blenorragia y sífilis; inyecciones intravenosas para el asma; reumatismo; tuberculosis; obesidad; partos; emorroides; diabetes y enfermedades mentales, etc. Análisis en general. Rayos X; masajes y corrientes eléctricas. Los tratamientos y sus pagos, a plazos. Telf. M-6233
E2036 Indf. 1 Sept.

DOCTOR FLORES
EZCEMAS, ALMORRANAS
Ezcemas, por antiguas que sean, se garantiza su curación por un procedimiento especial. Tratamiento por el TRIGEMINO. Inyecciones INTRAVENOSAS para reumatismo; raquitismo; Linfangitis; Dispepsias y Blenorragia Neurastenia, por el procedimiento del Dr. Monín. Electricidad Médica para parálisis y nerviosismo, estrechez uretral y sífilis; curación garantizada. Almorranas, son curadas sin operación ni dolor, pudiendo el enfermo continuar sus trabajos diarios. Análisis orina: 2 y 3 pesos, completo. Impotencia. Curaciones por contrato. Análisis: Sangre; Esputos; Heces Fecales; Verruvas, curadas por electricidad. Consultas diarias, de 10 a 12 mañana; de 1 a 5 tarde, y 7 a 9 noche. Zanja 116, entre Oquendo y Soledad. Telf. U-7836.

Profesionales

DR. J. A. HERNANDEZ IBAÑEZ
CIRUJANO UROLOGO DE LA ASOCIACION DE DEPENDIENTES
ENFERMEDADES VENEREAS; VIAS URINARIAS; ENDOSCOPIA Y CIRUGIA DE LAS VIAS URINARIAS
Consultas: Neptuno número 78, esquina a Manrique. De 11 a.m. a 1 p.m. y de 4 a 6 p.m. Telf. A-5469. Habana.
E2067 Indf. 1 Sept.

DR. PABLO RONQUILLO
Vías urinarias. Piel y Sífilis. Gonorrea; Reumatismo blenorrágico; Impotencia; Neurastenia Genital; Riñón; Vejiga; Próstata. Reconocimientos pagos. Consultas diarias de 1 a 3 p.m. y de 6 a 8 p.m. Pobres: lunes y jueves. San Rafael núm. 102. Telf. U-1680.
E2026 Indf. 1 Sept.

Dr. Francisco Javier de Velasco
Afecciones del corazón, Pulmones; estómago e intestinos. Consultas: los días laborables de 12 a 2. Horas especiales, previo aviso. Salud 34. Telf. A-5418.
E2040 Indf. 1 Sept.

DR. IGNACIO CALVO
PROTOLOGO
Cirugía especial del recto. Tratamiento médico de las hemorroides. Rectoscopia; sigmodoscopia. Carlos Tercero 209, esquina a Franco. Telf. U-2266. De 3 a 5.

DR. JULIO SANGUILY
Especialista en enfermedades de señoras y cirugía en general.
Consultas diarias: de 3 a 6
Gratis para los pobres.
SAN LAZARO 173
Teléfonos A-9106 F-3248.
E2022 Indf. 1 Sept.

DR. HERNANDO SEGUI
Garganta, Nariz y Oídos.
Prado 38. De 12 a 3.
E2069 Indf. 1 Sept.

DR. J. B. RUIZ
Catedrático de la Universidad de los Hospitales de Filadelfia, New York y Calixto García. Especialista en vías urinarias y enfermedades venéreas. Exámenes Uretroscópicos y Cistoscópicos. San Lázaro 221-C, de 1 a 3. Telf. U-6451. Para pobres de 10 a 12.
E2128 Indf. 1 Sept.

DR. A. G. CASARIEGO
Catedrático de la Facultad de Medicina de los Hospitales de París, New York, Calixto García y Clínicas Covadonga. Especialista en enfermedades de los aparatos urinarios y genital (hombres y mujeres). Consultas: de 2 a 6. Neptuno 125 (bajos).
E2020 Indf. 1 Sept.

Dr. Alfonso E. Milla Solsona
CURA RAPIDA DEL FLUJO
Especialista en enfermedades de señoras. Servicio de enfermeras. Electricidad Médica. Tratamientos especiales; enfermedades Utero (matriz), Ovarios y Trompas. Consultas diarias de tres a cinco. Pobres: Miércoles y viernes. San Rafael 102. Teléfono U-1680.

DR. JOSE J. CHALONS
Médico Cirujano
DIRECTOR DE LA CASA DE SALUD "LA FURISIMA CONCEPCION"
JEFE DE CLINICA DEL HOSPITAL "LAS ANIMAS"
Enfermedades infecciosas; sifilíticas y venéreas. Rayo 2, altos, esquina a San Rafael. Consultas de 3 a5. Telf. M-2655.
E2042 Indf. 1 Sept.

DR. RODRIGUEZ CUELLAR
Especialista: Pulmones, corazón, Sistema Nervioso. Tratamientos por suerovacunas. Inyecciones Calcio y Oro intravenoso. Fisioterapia. Planes para Circulación, Sangre, Riñones, Estómago, Sexuales, 700 enfermos tratados con éxito por Reflejoterapia del Trigémino (técnica propia por sueroful, guración, sin quemar. Parálisis, Reumatismo, Impotencia, Enfermedades Crónicas). Consulta: $5.00. Reconocimiento $10.00 (incluyendo examen Rayos X-Flourosopia). Virtudes 130. 2 a 4 p.m. Teléfono U-8033.
E2025 Indf. 1 Sept.

DR. MANUEL TEJERIZO
De las Facultades de la Habana y Madrid. Garganta, nariz y oídos. Consultas: de 2 a 5. Telf. U-3520. San Lázaro 370 (altos) entre Aramburu y Hospital.
E2058 Indf. 1 Sept.

Dr. Manuel González Alvarez
CIRUJANO DE LA ASOCIACION DE DEPENDIENTES
Cirugía en General
Consultas todos los días de 4 a 6 de la tarde. Campanario 59, entre Neptuno y Consordia. Teléfono A-[illegible]02. Residencia particular: Calle 9 núm. 83, entre F y G. Vedado. Teléfono F-2441.
E2059 Indf. 1 Sept.

DRA. AMADOR
Especialista en Vías Digestivas
Dispepsias; Ulceras gástricas; Colitis en todas sus formas; enteritis y demás enfermedades causadas por la mala digestión. Consultas: de 1 a 3, en Reina 90. Pobres: los lunes, miércoles y viernes.
E2339 30d. 31 Dic.

DR. MANUEL GALIGARCIA
ENFERMEDADES NERVIOSAS Y MENTALES
Especialista de la Asociación Canaria. Médico de Visita de los Servicios de Nerviosos y P. Enajenados del Hospital Calixto García. Ayudante de la Facultad de Medicina. Consultas de 3 a 5 diarias. J, 211 (bajos) entre 21 y 23, Vedado. Primer reconocimiento, $10.00; siguiente, $5.00. Telf. F-2775. Sanatorio para tratamientos en Arroyo Naranjo.

DR. PEDRO MONTALVO
MEDICINA GENERAL, especialmente enfermedades del estómago, intestinos y del pecho. Oficina en Belascoaín núm. 79, de 2a 4. U-5050. Avisos en el F-1972.
E2980 Indf. 6 Dic.

Dr. Alberto S. de Bustamante
Profesor de Obstetricia por oposición. Especialidad: Partos y enfermedades de señoras. Consultas: los lunes y viernes de 1 a 3. Clínica Bustamante y Núñez. Teléfono F-3057. Domicilio: 18 entre J y K. Vedado. Telf F-1862.

CLINICA BUSTAMANTE
J y 13, Vedado. Cirugía general y especial: Partos; Rayos X y Laboratorio. Teléfono F-1184.
E2031 Indf. 1 Sept.

DR. RAMON ASCANIO SUAREZ
Sub-Director y Cirujano del Hospital Calixto García. Cirugía y enfermedades de señoras. Consultas de 3 a 5. Perseverancia núm 34. Telf. A-1975 y FO-1729.
E2045 Indf. 1 Sept.

DR. FELIX PAGES
JEFE DE LA SALA DE CIRUGIA DE LA QUINTA DE DEPENDIENTES
Cirugía en General
ESPECIALMENTE CIRUGIA ABDOMINAL; ESTOMAGO; INTESTINOS; HIGADO Y APARATO GENITAL DE SEÑORAS
Consultas: Lunes, miércoles y viernes de 3 a 5. Domicilio: D núm. 200, entre 21 y 23, Vedado. Telf F-4483.
E2039 Indf. 1 Sept.

M.E.C.D. 2016

Profesionales

DR. GOMEZ DE ROSAS
Cirujano Director de la Policlínica Nacional. Enfermedades de señoras, estómago, vías biliares y cirugía general. Consultas de 3 a 5. Cerro 551. Teléfono A-2560.
E2043 Indf. 1 Sept.

DR. PEDRO A. BOSCH
Medicina y Cirugía, con preferencia partos, enfermedades de niños, del pecho y sangre. Consultas: de 2 a 4. Aguiar 11. Teléfono A-6488.
E2061 Indf. 1 Sept.

Dr. Rubén de Velasco y Castellanos
Enfermedades de los niños. Vías urinarias. Consultas los días laborables de 1 a 3 Horas especiales, previo aviso. Salud Nº 34. Habana. Telf. A-5418.
E2144 Indf. 6 Sept.

DR. A. MARTH ARANGO
ESPECIALISTA EN ENFERMEDADES VENEREAS Y DE LAS VIAS URINARIAS
Consulta: de 11 a 1 y de 5 a 7
Lealtad 161, casi esquina a Reina. Teléfono M-7703.

DR. MANUEL LOPEZ PRADES
MEDICO CIRUJANO
De las facultades de Madrid y la Habana. Con 39 años de práctica profesional Enfermedades de la sangre; pecho; señoras y niños. Partos, tratamiento especial curativo de las afecciones genitales de la mujer. Consultas diarias de 1 a 4. Gratis: martes, viernes y sábado. San Miguel 125 (bajos). Teléfono U-5370.
E3080 Indf. 28 Dic.

DR. MANUEL VIAMONTE
Catedrático Auxiliar de Radiología y Fisioterapia de la Universidad
RADIOLOGO DE LA QUINTA "COVADONGA"
Concordia 64-A, esquina a Lealtad. Teléfono A-6698. De 9 a 10 a.m. y de 1 a 5 p.m. Rayos X; Radium; Radioterapia Profunda; Luz Ultravioleta y Electricidad Médica.
E2041 Indf. 10 Sept.

DR. GONZALO AROSTEGUI
Médico de la Casa de Beneficencia y Maternidad. Especialista en las Enfermedades de los niños, Médicas y quirúrgicas. Consultas de 12 a 2. Calle 11 entre K y L, Vedado. Telf. F-4233.
E2030 Indf. 1 Sept.

DR. JOSE A. TABOADELA
Medicina general. Especialmente vías digestivas y nutrición; Dispepsias; Ulceras gástricas; Colitis; Apendicitis, Enteritis. Planes de alimentación modernos y científicos. Obesidad; Diabetes; Enflaquecimiento; Anemia; Albuminaria; Reumatismo. Tratamientos de probada eficacia para las efecciones nerviosas: Neurastenia; Histerismo, etc., y los trastornos funcionales de las glándulas de secreción interna: tiroides, ovario, etc. Lunes, miércoles y viernes, de 2 a 4. Reina 120. Gratis: miércoles, de 1 a 2.
E1285 29 Junio

ANALISIS DE ORINA
Completo, dos pesos. Prado 62, esquina a Colón. Laboratorio Clínico Químico del Dr. Ricardo Albaladejo. Telf A-3844.
E2602 Indf. 20 Nov.

DR. F. H. BUSQUET
ELECTRO-RADIOLOGO
Rayos X; Ultravioletas; Radium y Tratamientos eléctricos. En su Gabinete y a domicilio. Lealtad número 71. Teléfono A-4474. De 9 a 12 a.m. y de 2 a 5 p.m.
E2037 Indf. 1 Sept.

DR. CELIO R. LENDIAN
Consultas todos los días hábiles, de 1 a 6 p.m. Medicina interna, especialmente del corazón y de los pulmones. Partos y enfermedades de niños. Calle 4 esquina a 11, número 15. Vedado. Telf. F-3869.
E2057 Indf. 1 Sept.

Dr. Cuervo Barrena
Especialista en enfermedades del aparato circulatorio. Enfermedades del corazón y de los riñones; arterio-esclerosis; hipertensión del pecho, angina del pecho; nefritis o mal de Bright, etc.
Escobar 33, de 3 a 5
entre Animas y Lagunas Teléfono A-0482.
E2390 Id. 1 Dic

OCULISTAS

ES IMPORTANTE NO SOLO TENER buena vista, sino saber ver y distinguir. Dará Vd. prueba de ambas cosas fumando cigarros GENER, y además, por medio del Plan de Obsequios GENER, podrá Ud. adquirir cuanto quiera en La Moderna Poesía, Librería Cervantes y El Encanto.
7093C 20—20 Feb.

DR. JOSE ALFONSO
Especialista del Centro Asturiano. Oculista, nariz, garganta y oídos. Consultas: de 1 a 4. Telf. M-2330. Monte número 386.
E2048 Indf. 1 Sept.

DOCTORES C. E. FINLAY Y F. M. FERNANDEZ
Profesores titular y auxiliar de Oftalmología de la Universidad de la Habana. Presidente Zayas (O'Reilly) 49. Teléfono A-7155. Consultas de 10 a 12 y de 2 a 5, o por convenio previo.
E2068 Indf. 1 Sept.

DR. ALIPIO C. PORTOCARRERO
OCULISTA
Garganta; Nariz y Oídos. Consultas: de 8 a 11 a.m. Teléfono A-8627. Lealtad 69, altos.
E2055 Indf. 1 Sept.

DR. MARTINEZ FERRER
Enfermedades de los ojos. Calle A 194, entre 21 y 23. Vedado. Consultas: de 2 a 4. Teléfono F-3474.
E2011 Indf. 1 Sept.

DR. HORACIO FERRER
ESPECIALISTA DE LAS ENFERMEDADES DE LOS OJOS
Consultas de 2 a 6 de la tarde. Consultas por la mañana a horas previamente concedidas. Ave. Wilson y L, Vedado. Teléfono F-4831.
E2051 Indf. 1 Sept.

Dr. Jorge L. Dehogues
OCULISTA
ELECCION DE LENTES
Consultas y operaciones de 11 a 12 y de 3½ a 5.
Horas especiales previa citación
AGUILA 94. TELF. A-3940.
E2105 V-11 En.

CIRUJANOS DENTISTAS

DR. SALVADOR VIETA Y MORE
Cirujano Dentista
Curaciones rápidas de todas las afecciones de la boca por procedimientos modernos, especialidad en piorrea, abcesos y curaciones de todos los dientes, muelas y raíces desahuciadas, evitando las extracciones. Haciéndose cargo además de todos los trabajos concernientes a su profesión. Consultas y operaciones: de 2 a 5. Calle 9 esquina a i (altos) Vedado. Teléfono F-4677.
E2038 Indf. 1 Sept.

DR. J. HERNANDEZ CALZADILLA
Cirujano Dentista
Especialista en extracciones sin dolor y peligro en niños y señoras en especial con anestesia local o gas. Cura completa de dientes flojos y piorrea alveolar. Puentes y planchas de todas clases modernas, sin encías. Trabajos de ortodoncia. Arreglo puentes, planchas partidas, faltas de dientes, dentaduras nuevas. Consultas diarias de las diez de la noche. Reina 76. Teléfono A-7527.
E2066 Indf. 1 Sept.

Profesionales

DR. VALDES MOLINA
CIRUJANO DENTISTA
San Lázaro 205 (altos) esquina a Escobar. Teléfono A-8583. Dentaduras de 15 a 30 pesos. Trabajos, se garantizan. Consultas de 8 a.m. a 5 p.m. Los domingos, hasta las 12 m.
E1885 Indf. 1 Ag

Dr. Armando Roig y Palenzuela
MEDICO CIRUJANO DENTISTA
Consultas: de 2 a 6. Plácido 49, altos. Teléfono M-8002.

DR. GUERRERO DELANGEL
DENTISTA MEXICANO
Técnica especial para extracciones. Facilidades en el pago. Horas de consultas: de 8 a.m. a 8 p.m. A los empleados del comercio, horas especiales para la noche. Trocadero 68-B, bajos, frente al café "El Día". Telf. M-6395.
E2062 Indf. 1 Sept.

CLINICA DENTAL DEL
Dr. J. M. Gatell
Máximo Gómez (Monte) núm. 250 frente al Mercado
PRECIOS:
Empastes ..... $ 2.00
Limpieza ..... $ 3.00
Coronas de oro 22 ks. ..... $ 3.00
Dentaduras $15.00
Los demás trabajos, rebajados en un 50 por ciento de su valor. Consultas de 8 de la mañana a 8 de la noche.
Trabajos en plazos cómodos. A los forasteros les termino los trabajos en 24 horas. Garantizo mis trabajos.
E2047 Indf. 1 Sept.

COMADRONAS FACULTATIVAS

EDELMIRA MATARREDONA
Facultativa de Partos Universidades Madrid y Habana. Ultimos procedimientos. Muchos años de práctica. Especialidad en Somerruelos 7, esquina a Corrales. Telf. A-8248.

GIROS DE LETRAS

J. BALCELLS Y Cía.
S. EN C.
San Ignacio Nº 33
Hacen pagos por el cable y giran letras sobre New York, Londres, París y sobre todas las capitales de España, Islas Baleares y Canarias. Agentes de la Compañía Inglesa de Seguros contra incendios "The Royal". Administración de Bienes.
E1742 Indf. 1 Ag

N. GELTS Y COMPAÑIA
106 Aguiar 108, esquina a Amargura. Hace pagos por el cable. Facilita cartas de crédito y giran pago por cable; giran letras a corta y larga vista sobre todas las capitales y ciudades importantes de los Estados Unidos, México y Europa, así como sobre todos los pueblos de España, Londres, París, Hamburgo, Madrid y Barcelona.

CAJAS RESERVADAS
Las tenemos en nuestra bóveda, construídas con todos los adelantos modernos y las alquilamos para guardar valores de los interesados. En esta oficina daremos todos los detalles que se deseen.
N. GELATS Y COMPAÑIA
BANQUEROS
E324 Indf. 1 Feb.

Alquileres

Habana

SE ALQUILAN LOS ALTOS DE DAMAS 5, con sala; comedor; 3 cuartos; baño; cocina y un cuarto en la azotea, en $45. La llave en los bajos. Informan: FO-2721.
4848 31—4 Feb.

SE ALQUILAN LAS CASAS, BERNAZA 18, primero, derecha, con sala, saleta y 3 habitaciones, en 43 pesos; y Cárdenas 5, bajos, izquierda, en 50 pesos. Llaves e informes: Zulueta 36-G. Teléfono A-9266.
4811 31—10 Feb.

HABANA 165 ENTRE JESUS MARIA y Merced, primer piso, tres habitaciones; demás comodidades. Alquiler módico. Informan, Muralla 111. A-7468.
4754 30 feb 6

SE ALQUILA LA ESPACIOSA Y ventilada casa Manrique 124, de altos y bajos; bien juntos o separados, propia para numerosa familia, academia, sociedad etc. La llave en la tintorería de enfrente. Para informes: Sr. Manteca, Cuba 76-78.
4722 30—9 Feb.

$50.00 ALQUILO SAN LAZARO 115 (laots). Sala; saleta; tres habitaciones; comedor; cocina y cuarto de baño. La llave en los bajos. Informan: Cuba 100.
5351 3—10 Feb.

MANRIQUE No. 5 (BAJOS) EN $65.00 con sala; 4 cuartos; comedor al fondo; baño y cuarto de criado. Informes: Telfs. A-6499 y F-5141.
5327T 3—8 Feb.

$35.00 ALTOS FRESCOS, INDEPENDIENTES; lujoso baño intercalado; sala; habitación entresuelos, $24. Genios 17, entre Consulado e Industria. Verlos, 9 a 5. Dueño: San Lázaro 101, esquina Galiano. M-1452.
5325 3—7 Feb.

SE ALQUILA LA CASA PICOTA 1-C, casi esquina a Jesús María. Precio: 45 pesos. La llave en el alto, 1-C, izquierda. Informan: Calle A núm. 15, entre Línea y 11. Vedado.
5311 3—7 Feb.

ALQUILO CASA, UNA PLANTA, Desagüe 65, tres cuadras Belascoaín, sala, comedor, dos cuartos, baño, cocina. Alquiler módico. Llave, Desagüe 71 esquina Franco, bodega.
5290 2 feb 7

ALQUILO HERMOSA Y MODERNA nave, Desagüe 77, tres cuadras Belascoaín, 556 metros superficie, cielo raso, azotea, precio situación. Llaves, Desagüe 71 esquina Franco, bodega.
5291 2 feb 7

SE ALQUILAN BAJOS MARQUES González 26, entre San Rafael y San Miguel, sala, tres cuartos, baños intercalados, comedor al fondo y demás servicios. Informes, U-3763.
5287 2 feb 7

OQUENDO 5-D
Alto y bajo, sala, saleta, cinco habitaciones, dos baños, cocina de gas y carbón, despensa, gran patio con lavadero de ropa. Precio, $65. Informan, F-2134.
5180 2 feb 7

VIRTUDES 144-B, BAJOS
Recibidor, sala, seis hermosas habitaciones; dos baños modernos intercalados; comedor al fondo; pantry, cocinas de gas y carbón, cuarto y servicio de criados; patio y traspatio con lavadero de ropa. Precio, $125. Fiador o tres meses en fondo. Informan, F-2134.
5178 2 feb 7

UNA CASITA INDEPENDIENTE EN la azotea, Aguila 37, gran habitación, saleta, cocina, servicios sanitarios; luz. Precio: 27 pesos.
5027 1—6 Feb.

CIENFUEGOS NUM. 28, PROXIMO A Prado. Primer y segundo pisos, 4 ventanas, tres y cuatro habitaciones y demás dependencias. Informan, Compostela 36. Telf. A-2418.
4842 31 feb 5

GALIANO 108, FRENTE A BARCELONA. Se alquila el primer piso. Sala, comedor y tres habitaciones, cuarto de baño completo, cocina de gas. Informan en el segundo piso.
4853 31 feb 6

A MEDIA CUADRA DE LA CALZADA, se alquila la casa Castillo número 11-E. Con sala; saleta; 4 habitaciones; baño intercalado y servicio criado. Informan: en los altos
4399 31—8 Feb.

Alquileres

Habana

SE ALQUILA: ESTRELLA 144 ALTOS, esquina a Gervasio. Sala; comedor; tres cuartos grandes seguidos y dos en la azotea. Informes: San Miguel 202, altos. Telf. U-5051.
4840 31—4 Feb.

MERCED No. 8, ENTRE CUBA Y S. Ignacio, alquilo estos altos. Sala; comedor; tres cuartos y demás servicios. Precio: $45. Llave en los bajos. F-2608.
7162 30— Feb.

LAS MEJORES Y MAS MODERNAS CASAS DE LA HABANA, A 15 MINUTOS DEL PARQUE CENTRAL, A $15.00
Se alquilan, con dos cuartos, baño, cocina, patio. Otra con sala, tres cuartos, baño intercalado, etc., a $30 y $20. Calle de Justicia esquina a Arango, a una cuadra de los tranvías de la Calzada de Concha. Llaves, bodega esquina.
4668 30—5 Feb.

USTED BUSCA CASA Y LA ENCONTRARÁ, sin duda, apropiada a sus gustos, leyendo esta sección, pero no olvide que después puede usted alhajarla gratis, comprando en El Encanto, por medio del Plan de Obsequios GENER, y adquirir en La Moderna Poesía y Librería Cervantes, los libros que al paso que le instruyen le deleitarán y harán agradables los ratos pasados en su casa fumando Gener.
7097C 20—20 Feb.

MARINA 44: SE ALQUILAN LOS cómodos y frescos altos de esta linda casa, en lo mejor del Malecón, son sala, recibidor, dos habitaciones, comedor, baño intercalado, cocina de carbón y gas, habitaciones y servicios de criados. Informan: Belascoaín 48, Ferretería Capitolio.
4472T 29—6 Feb.

SE ALQUILA ANIMAS 117, ALTOS, compuesta de tres habitaciones, sala, saleta, baño y cocina de gas. Informes, Luis González, U-1157.
4493 29 febrero 4

SE ALQUILA INFANTA 43, ALTOS, compuesta de cuatro habitaciones, sala, saleta, baño intercalado y cocina de gas. Informes, Luis González. U-1157.
4499 29 feb 4

SE ALQUILA UNA CASA EN SANTIERO y Jesús Peregrino, con habitaciones propias para alquilar. Informes, Luis González. U-1157.
4498 29 feb 4

Muralla entre Aguiar y Habana
Se alquila en el centro comercial un primer piso, compuesto de sala, comedor, dos habitaciones amplias, baño, agua caliente y patio; muy fresco, nuevo y muy propio para corta familia o para comisionista.
Informa: J. Barquín, Ilf. A-7858.
E 218. 10d. 24 En.

SE ALQUILAN los bajos de la casa calle Villegas 64, entre Obrapía y Lamparilla. El piso bajo se compone de salón espacioso, propio para storage, taller de carpintería o almacén. Precio: $100.00 pesos mensuales.

PARA OFICINA: Precio reducido, se alquila en los altos de Empedrado 18, un departamento bien ventilado y con frente a la calle Cuba. Informan Bufete de Arellano. Centro Privado A-2118.
E.1554 Indf 1 Julio

SE ALQUILA MARQUES GONZALEZ 3, altos, entre San Rafael y San José, con sala, comedor, 3 habitaciones y servicios. La llave en los bajos. Informes, A-2738. Joyería El Gallo.
4961 31 feb 8

AGUILA 307, ENTRE MISION Y Esperanza, 2o. piso, sala, 4 cuartos, saleta, baño intercalado, servicio de criados y cuarto, precio, $50. Próximos a desocuparse. F-1632. Línea 2.
4829 31 feb 4

EN LA ESQUINA DE TEJAS 525, SE alquilan los altos de la casa para numerosa familia, son un verdadero sanatorio, y posee toda clase de comodidades, y se garantiza agua en abundancia. Telf. M-2755.
4974 31 feb 6

VILLEGAS 111, SE ALQUILA UNA espléndida casa, primer piso, con sala, saleta, tres habitaciones, baño intercalado, comedor, pantry, cocina de gas con calentador, cuarto para criados con sus servicios; todo a la moderna. Para más informes, en los bajos. Telf. A-9745.
4842T 31 feb 10

ALQUILO EL TERCER PISO DEL Edificio Menéndez, San Lázaro y San Nicolás; casa nueva; sala; comedor; tres cuartos; hall; terraza; todo frente; muy barato.
3748 24—13 En.

PRADO 11, SE ALQUILAN ESTOS espléndidos altos. La llave en el número 9, bajos. Informan, Patrocinio 13, Víbora. Telf. I-2668.
7155C 29 feb 8

SAN LAZARO 98, ALTOS Y BAJOS, interior, sala, dos cuartos, cocina gas, servicios. Informes: M-2863. — F-2124. Llave en los altos.
4256 T 27-6 Fe

SE ALQUILA EL PRIMER PISO DE la casa Teniente Rey 35. La llave en la imprenta Informan Teléfono M-9093.
4255 27-4 Feb

BAJOS PARA ESTABLECIMIENTO y altos para familia: se alquilan separadamente, baratísimos. Trocadero 72½, casi esquina Galiano. Llaves al frente Informes: Telf. F-2836 Calzada 101. Vedado.
3863 25—9 Feb.

CASAS NUEVAS, BARATISIMAS: Nueva del Filar esquina Manglar, cerca Mercado Unico. Llaves misma casa, alto 4. Informes: Calzada 101, esquina Dos, Vedado. Teléfono F-2836.
3862 25—9 Feb.

EN 30 PESOS ALQUILO ESPLENDIDA casa, sala, comedor y dos habitaciones. Marqués González 17, entre Zanja y Salud. Prefiero inquilinos cumplidores. Informan, I-2897.
5123 1 feb 7

ALQUILO CASA: ESCOBAR 117, Bajos, entre Reina y Salud: zaguán para máquina; sala; saleta; siete cuartos; baño intercalado; comedor; dos baños criados; patio y traspatio, propio para médicos. Llaves e informes: en los altos.
5045 1—9 Feb.

SE ALQUILAN LOS ALTOS DE LA botica Reina 109, derecha: terraza, sala, saleta, tres habitaciones, baño intercalado, comedor, cocina, servicio completo de criado, cuarto baño e inodoro y pasillo para que los criados no pasen por las habitaciones. Informan, Telf. M-4188.
4932T 31 feb 5

EN $45 SE ALQUILA EL PRIMER piso alto, derecha, de la moderna casa, Inquisidor 5, sala, saleta, tres cuartos, cocina, baño completo, la llave en los bajos. Informes, Bernaza 6. A-6363.
4928 31 feb 4

ARBOL SECO 15, ALTOS, ESQUINA Maloja, en $35, con tres cuartos, sala, comedor y demás servicios. La llave en el 9, altos.
4931T 31 feb 8

SE ALQUILAN EN $55 LOS BAJOS de la casa Julio de Cárdenas 21, esquina a Compostela, con sala; comedor; tres habitaciones y servicio moderno. Teléfono M-9024.
5010 1—5 Feb.

Alquileres

Habana

EMPEDRADO 43, ALTOS, ENTRE Aguacate Compostela, sala, saleta y 5 cuartos, dobles servicios y comedor, precio $70. F-1632. Línea 2.
4830 31 feb 4

SE ALQUILAN DOS HERMOSOS PISOS modernos, primero y tercero, S. Lázaro 193 esquina a Lealtad, con tres cuartos, sala, recibidor, comedor, baño completo, cocina de gas. Precio de situación. Informan Bar El Gallo, Obrapía y Habana. Teléfono M-5362. Llaves en la bodega de Lealtad y San Lázaro.
4991 31 feb 10

CONCORDIA 271, ALTOS, MODERNOS. Sala, comedor, tres cuartos, baño intercalado, cocina gas, dos cuartos, azotea, informes, M-2863. F-3199. Llave en bodega.
4941 31 feb 10

ALQUILO MODERNOS ALTOS, MONTE 168, terraza, sala, saleta, cuatro habitaciones, baño intercalado, agua caliente, comedor, cocina, cuarto y servicios de criados independientes. Informan, Carmen 8. Telf. A-2066.
4930T 31 feb 9

Vedado

VEDADO: 20 PESOS: ALQUILO CASITA nueva. Sala; comedor; cuarto; cocina gas; servicio; patio. 5a. número 76, entre A y B. Informan: última.
5047 1—6 Feb.

VEDADO: SE ALQUILA EN LA CALLE 10 entre 17 y 19 número 160 letra H, una cómoda y moderna casa a la brisa. Informan: en el alto, "C".
5051 1—6 Feb.

VEDADO: SE ALQUILA UNA PLANTA alta y otra baja, en la calle A, entre 27 y 29, número 262, y 261, Cuatro cuartos; garage y demás comodidades. La llave en la bodega. $90. F-1173.
5074 1—4 Feb.

VEDADO, ESPLENDIDA CASA ESquina fraile. Una sola planta. Sala, gabinete, hall, 5 habitaciones, (una de ellas doble), gran comedor, 4 baños completos, cocina y pantry con magníficos closets, garage, jardín, patio cementado, hermoso portal, 4 cuartos y baño criados. Timbres y toma-corriente en toda la casa. A esquina 19. Alquiler, $215. Informan, F-3871.
5136 1 feb 8

ALQUILO $11, CON LUZ, PARA PERsonas que sepan apreciar lo bueno, habitación alta independiente, con todos sus servicios interiores. Calle 24 entre 25 y 27, Vedado, casa rústica.
5119 1 feb 4.

VEDADO: ONCE ESQUINA A 22: ALquilo casa nueva moderna, con todas las comodidades. Informan: Teléfono A-1051. Precio módico.
4887 31—9 Feb.

SE ALQUILAN ALTOS: CALLE 6 número 185 entre 21 y 23, cinco cuartos, baño, comedor al fondo, hall, sala, terraza, entrada para criados. Informan, Telf. F-3682.
5236—36 2—10 Feb.

VEDADO. SE ALQUILA UNA CASA sala, comedor, tres habitaciones, baño intercalado, agua caliente; en 20 y 21, al lado tranvías. La llave en la casita de madera. Teléfonos M-5082 y M-5324.
5132 2 F. 5.

EN LA CALLE J ENTRE 21 Y 23, número 204, se alquila un hermoso alto, con sala, comedor, tres habitaciones, baño intercalado, cocina y calentador de gas. Informes en la misma.
5144 1 feb 4

A LOS CHOFERES
Alquilo hermosa accesoria. Sala y cuarto y local para guardar máquina chica. En 21 número 454 entre 8 y 10, una cuadra de 23, $18.
4835 31 feb 5

SE ALQUILAN LOS ALTOS DE LA casa calle 2 número 3, esquina a Quinta, (Vedado), capaz para numerosa familia; dos baños y demás servcios con terraza y portales a tres costados. La llave en los bajos. Para informes: Sr. Manteca, Cuba 76-78.
4724 30—9 Feb.

A $25.00, EN 17 Y 4 (VEDADO): SE alquilan departamentos independientes, con sala; comedor; 3 cuartos y demás servicios. Para verlos: el encargado.
4723 30—9 Feb.

VEDADO: EN LA CALLE 11, ESQUIna 10, se alquilan acabados de pintar, unos hermosos altos. La llave: en 10 entre 11 y 13 número 9 y medio.
4688 30—9 Feb.

"C" ENTRE 21 Y 23: SE ALQUILAN altos con terraza; sala; comedor; 4 cuartos; corredor; baño y cocina. $60.00. Informan: U-1710 y F-6252. Tavel.
3871T 25—25 Feb.

ALTOS Y BAJOS: DOS HABITACIOnes; portal; sala; comedor; baño. Calle 17 número 536. La llave, bajos de la esquina. Informan: F-5557.
3275T 21—6 Feb.

VEDADO EN $35 ALQUILO CASA calle 8 No 249 entre 25 y 27 con jardín, portal, sala, comedor, dos habitaciones, baño completo, cocina, patio. Informan F-4309.
4251 27-14 Feb

CALLE 10, ENTRE 17 Y 19, VEDADO Alquilo casas: jardín, portal, sala, dos y tres cuartos, baño, cocina gas. M-2863 F-2124. Llaves, bodega esquina 17.
2601 27-6 Feb

SE ALQUILAN BAJOS M No. 4, ENtre 11 y 13. Sala, hall, seis habitaciones, dos baños, pantry, cocina y garage y buen patio. Informan en los altos.
4511 29 febrero 4

BARATA, SE ALQUILA FRESCA CAsa, altos, Pedro Pernas número 13, a media cuadra de la calzada de Concha, con sala, saleta, tres habitaciones, comedor al fondo, baño, cocina, etcétera. Alquiler, $30. La llave en los bajos. Informes, A-4358, M-6263.
4582 29 feb 5

VEDADO 21, ENTRE C Y D, 283
Alquilo casa moderna, con sala, recibidor, tres habitaciones, espléndido baño, cuarto y servicio de criados. Informan, D-194, esquina.
7156C 29 feb 8

VEDADO: ONCE 103, ENTRE 20 Y 22 apartamentos interiores modernos, sala; cuarto; cocina; baño; patio; altos o bajos. Precios módicos. Informan: Telf. A-1051.
3846 25—4 Feb.

VEDADO. SE ALQUILA LA PLANTA baja de la casa calle 6 número 232, entre 23 y 25, compuesta de portal sala, cuatro cuartos, comedor, hall, cuarto de baño completo, cocina, cuarto y servicio de criado. Precio, $70 mensuales. La llave en la bodega de 23 y 6. Informan, Bufete de Arellano. Telf. A-2118.
3907 25 feb 9

EDIFICIO TAVEL, 21 Y C
Se alquilan casas con sala; comedor; cocina y baño; con dos, tres y cuatro habitaciones; otra con sala; cuarto, cocina y baño. F-6252 y U-1710.
3430T 22—21 Feb.

Almendares y Marianao

SE ALQUILA EN EL REPARTO KOHly, calle 30, una casa baja, compuesta de 3 cuartos, sala, comedor, baño, cocina, pantry, patio y jardín. Informan, Telf. F-1439. De 8 a 4.
5091T 1 feb 9

SE ALQUILA EN $30.00, MIRAMAR entre A y B, Reparto Almendares, con jardín; portal; sala; dos habitaciones; comedor; baño intercalado; cocina; garage y patio. Llaves e informes: Farmacia de la esquina, Sr. Blasco.
4685 30—14 Feb.

BUENAVISTA, ALQUILO PISO ALto, moderno, cómodo, fresco, con garage, a dos cuadras colegio Belén, frente al paradero Rabel. Renta reajustada. Telf. FO-1691.
7172C 31 feb 5

Alquileres

Almendares y Marianao

ALQUILO ELEGANTE CHALET DE esquina, con todas comodidades. Sexta y Primera, Buenavista, al lado Casas Barraqué. Informes Telf. FO-1787.
3457 22 febrero 6

AMPLIACION ALMENDARES: ELEgante casa: Avenida Primera y Once. Portal; sala; comedor; hall; cuatro cuartos; cuarto criados; tres baños; clothier; cocina; garage doble; jardín. F-2635.
4699 30—6 Feb.

SE ALQUILA SAN JOSE No. 6, Marianao, cerca de los carritos, amplia casa, con 9 habitaciones, hermoso portal, sala, comedor y corredor, baño intercalado, patio y local para automóvil. Precio de situación, informan en la misma.
5090T 1 feb 7

Cerro y Palatino

SE ALQUILA UNA CASA ALTOS Parque y Arzobispo, Cerro. Sala; comedor; 2 cuartos. $22. Con luz; moderna. La llave en el puesto. Telf. A-9024.
4429 29—6 Feb.

SE ALQUILA LA CASA SAN SALvador número 7-A, en el Cerro, compuesta de sala; 3 habitaciones; baño; cocina; y demás servicios. La llave en la bodega de la esquina. Informan: en el Teléfono F-5386.
5007 1—6 Feb.

ALQUILO: PRIMELLES 68, dos casitas nuevas, completamente independientes. Servicio completo, frente al paradero de las guaguas, a precios de situación. Informan: en la bodega, Manuel Marcio.
5052 1—6 Feb.

AMENIDAD, ENTRE CRUZ DEL PAdre y Nueva, a una cuadra de Infanta, se alquilan casitas de sala y dos cuartos; servicios y patio, a $18. U-1710 U-1500. Tavel.
1536T 10—10 Feb.

Jesús del Monte y Víbora

VIBORA: MILAGROS 60: POR 30 PEsos, casa con portal; sala; comedor; 3 cuartos; cocina; patio; servicio y ducha Informan: F-5668.
3703 24—8 Feb.

CASA MODERNA: PORTAL; SALA; comedor; 4 habitaciones; baño intercalado; patio; garage. Víbora, Josefina 6. La llave, café esquina. Teléfono M-9305.
4822 31—7 Feb.

SE ALQUILA CASA: SERAFINES y San Indalecio (Jesús del Monte) altos. Sala, comedor, cuatro cuartos. La llave en la bodega de enfrente. Informes: Telf. M-5111.
4711 30—6 Feb.

SE ALQUILAN LOS ALTOS PAMplona número 5, Jesús del Monte, compuestos de sala; cuatro cuartos; dos servicios; comedor al fondo; terraza al frente. Precio módico. Llave en la misma.
5304 3—13 Feb.

EN $15 SE ALQUILA EN CONCEPCIÓN y Acosta, una casa, independiente, con luz; sala; cuarto; patio; cocina; baño y azotea para tender.
4489 29—7 Feb.

SE ALQUILAN DOS CASAS: ALTOS y bajos, dos cuadras de Concha, entre Justicia y Municipio. Jesús del Monte, con sala; y tres cuartos: baño completo; modernas; alquiler barato. Informan: Telf I-2345.
3590 23—7 Feb.

SE ALQUILA SAN MARIANO NUM. 18, a una cuadra de la calzada con muchas comodidades, con garage y recién pintada. Llave en el 25. Informes en el teléfono U-3893.
4365 28 febrero 5

EN ZAPOTES 71 ENTRE SAN JULIO y Durege se alquilan 3 casas altos y bajos con dos cuartos, sala, baño intercalado y cocina Precio $20.00. Informan en la misma. Teléfono I-7724.
7145C 27-26Fe

SE ALQUILA
Casa moderna, en la Víbora, con jardín, portal, sala, dos cuartos, comedor, cocina, baño, patio, lavadero. Guaguas por la esquina, dos cuadras tranvía, $30. General Lacret 34. Dueño, Morro 5, garage, teléfono A-7055.
4782 30 febrero 4

EN LA VIBORA: SE ALQUILA LA casa Carmen 4, bajos, a una cuadra de los tranvías, con toda clase de comodidades. Informes: F-5635.
4729 30—4 Feb.

SE ALQUILA EN O'FARRILL 30. A una y media cuadras de la calzada de Jesús del Monte, sala, recibidor, cuatro cuartos, baño intercalado, comedor, hall, cocina, cuarto y servicio para criados. La llave en la bodega de la esquina Informes teléfonos I-4871 y A-4438.
4260 27 F 6

SE ALQUILA LA HERMOSA CASA Calzada de la Víbora, junto a las paralelas de la Havana Central, compuesta de jardín; portal; sala; comedor; seis habitaciones; baño intercalado; cocina; cuarto y servicio de criados; patio y gran traspatio. Las llaves al lado. Informan: I-2484. Precio: $55.
1183 8—7 Feb.

OCASION. CALZADA DIEZ DE OCtubre 154, una casa con 250 metros cuadrados, especial para tren, tintorería, con sus tanques de cemento, cualquier industria, comercio y familia. Contiene un salón seis por doce metros, cuatro cuartos, comedor, otro cuarto alto, patio, traspatio espléndido, azotea, servicios completos, céntrico, puente Agua Dulce. Precio situación, 70 pesos. Informan, Corrales 210, esquina Rastro, altos.
4554 29 febrero 4

EN $25 ALQUILO, SERAFINES 25, entre Dolores y Calzada. Portal, sala, comedor, 3|4, y gran traspatio. Más informes, M-4747.
5099 1 feb 6

JESUS DEL MONTE 620, VIBORA, la hermosa residencia de Ramón Larrea, cómoda, moderna, barata, está abierta todo el día. Informan: Oficios 20, con o sin garage.
5030 1—4 Feb.

SE ALQUILA LA FRESCA CASA Gertrudis 35, en la Víbora. Tiene jardín; portal; sala; comedor; hall; cuatro habitaciones; baño y un cuarto de criados con su baño. Mucha agua. Buen patio y muy barata. La llave al lado. Informan: en la misma o en el teléfono X-3884.
5055 1—4 Feb.

SAN BERNARDINO 34, CASITAS A $18, con luz. Tranvía y guagua en la esquina. Informa: Sr. Llanes.
5044 1—5 Feb.

O'FARRILL 13, VIBORA: BONITA casa moderna. Sala, saleta, comedor, portal, cuatro cuartos grandes, baño y dos cuartos para criados. Informan: Oficios 20. Está abierta, pintándose.
5031 1—4 Feb.

SALA: 3 CUARTOS; BAÑO INTERcalado, $25; nuevas; cielo raso; pintada colores; y casitas independientes con luz, $15; nuevas; mampostería. San José y Altarriba. I-5361.
4875 31—4 Feb.

BUENAVISTA, ALQUILO PISO ALto y bajo, modernos, cómodos, frescos, con garage, entrada independiente, a dos cuadras colegio Belén, frente al paradero Rabell, renta reajustada. Telf. FO-1691.
7172C 21 feb 5

VIBORA: P. CONSUEGRA 31 (ANTes B. Laguerueela) a 2 cuadras de la Calzada, alquila casa moderna, compuesta de jardín; portal; sala; saleta; cuatro amplias habitaciones; cuarto de baño intercalado; cuarto y servicio para criados; amplio comedor; galería y una espléndida y fresca terraza al fondo. Precio: 55 pesos. Llave e informes, en el número 25 de la misma calle.
5011T 1—9 Feb.

Alquileres

Jesús del Monte y Víbora

SE ALQUILA EL HERMOSO CHAlet calle Cortina entre Milagros y Avenida de la Libertad, a la brisa, 6 dormitorios, doble servicio, precio, $60. Informan, Angeles número 8. Telf. A-8464.
5150 2 feb 6

SE ALQUILA LA CASA SAN MAriano letra D, altos, entre Diez de Octubre y Buenaventura. Informan, Telf. U-7919.
5172 2 feb 11

Santos Suárez y Lawton

ALQUILO DOS CASITAS NUEVAS, acabadas de pintar, con sala, cuarto, cocina, patio, servicios independientes y luz a todas horas, $16 cada una. Calle Lacret entre Cortina y Figueroa. Informan, letra I.
4755 30 feb 5

ALQUILO: $34, CHALET MODERNO. Jardín; portal; sala; saleta; 4 habitaciones; baño intercalado; comedor; servicio criados; Sola A, entre Santa Catalina y San Mariano, Reparto Mendoza. Llave al lado. Telf. U-1802.
4826T 31—4 Feb.

SANTOS SUAREZ, SAN BERNARDIno esquina Durege, alquilo la bonita casa, portal; sala; 3 cuartos; baño; cocina; módico alquiler. Llave al lado. Informes: A-3372.
5342 3—8 Feb.

EN SANTOS SUAREZ SE ALQUILA una casita, altos, cuarto, sala y saleta, baño moderno, en $23. San Benigno y Enamorados.
4894 31 feb 4

SE ALQUILAN DOS CASAS MODERnas, una en San Indalecio 17 entre Rodríguez y San Leonardo y otra Guasabacoa 39, entre Calzada Luyanó y Compromiso. Informan en las mismas Dueño, Luyanó esquina a Guasabacoa. Teléf. I-4468.
4209 27 Feb 4

SE ALQUILAN CASITAS INDEPENdientes, con dos departamentos, patio y cocina, a $14 y $18. Buenos Aires y Paz, Santos Suárez. Informan en la misma, letra K, o teléfono A-6366.
7178C 1 feb 8

Luyanó

ALQUILO ESPLENDIDA CASA CON garage; jardín; gran traspatio. Calle Manuel Pruna 117, próxima tranvía, entre la Calzada y Tres Palacios. Precio módico. Informes: Neptuno 113. Telf. M-1774.

Alquileres

Habitaciones

O'REILLY 42. Sgdo. PISO, ALQUILO habitación amueblada, con vista a la calle, para un caballero. Precio, 12 pesos.
5288 2 feb 5

Hoteles y Casas de Huéspedes

INMEJORABLE

Por su situación, en pleno Prado, por sus comodidades, y por sus precios económicos el

HOTEL REGIS

resulta una residencia ideal para familias. Todas sus habitaciones y departamentos, perfectamente amueblados, poseen baño independiente con agua fría y caliente.

Elevador a todas horas

HOTEL REGIS

Prado y Colón. Telf. M-4165.

HOTEL "LA SEVILLANA"

Para vivir en lo más céntrico de la ciudad, tome una habitación en este hotel, situado en San Rafael 37, a una cuadra de Galiano, las cuales todas tienen baño privado y todo el confort moderno, a precios moderados, y para personas estables, precios especiales.
5086 1 marzo 1

PRADO 105

Frente al Capitolio se alquilan hermosas habitaciones con toda asistencia desde $15 en adelante, excelente comida. Telf. M-8514.
4939 31—7 Feb.

HOTEL LOUVRE

Si quiere disfrutar de los paseos de Carnaval y al mismo tiempo de una confortable habitación, a precio de situación, alquile una en este hotel que queda en Prado 117, frente al Capitolio y Plaza de la Fraternidad. Para familias estables, precios especiales.
5085 1 marzo 1

GRAN HOTEL COLON, VILLEGAS 110; cinco pisos, elevador a todas horas, ventilado y cómodo como ninguno. Habitaciones con servicio privado, de $20 a $40 mensuales. Diario, de $1.00 a $2.00. Almuerzo, 50; comida 50. Teléfono: M-5037.
4832T 31—4 Mar.

REINA 83. CASA DE HUESPEDES esquina a Manrique. "La Matancera", una espléndida habitación amueblada, vista a Reina; con servicio, baño agua caliente. Casa de orden, para matrimonios Telf. M-4069.
4504 29—4 Feb.

CASA PARA FAMILIAS ESTABLES, Obrapía 99. Hermosas habitaciones; baños calientes a todas horas. Precios bajos. Industria 115, habitaciones balcón $16, 12, $8 Cuba 46, departamentos $10 y $24.
4544 29—13 Feb.

HOTEL "LUZ"
OFICIOS NUMERO 35

Este hotel, preparado por su nuevo dueño, ofrece a las personas decentes y familias estables, cómodas y frescas habitaciones y apartamentos con elevador, con baño privado o sin él. Precios al alcance de todas las fortunas. Se habla inglés. Con líneas de tranvías a todas partes. M-5764.
7119C 21—6 Feb.

GRAN HOTEL "MEYER"

Casa de Huéspedes, Padre Varela (Belascoaín) 98, esquina a Nueva del Pilar. Teléfono U-7727 y U-7894.

Habitaciones y apartamentos con baños privados, agua fría y caliente y balcón a la calle desde $50.00 para matrimonio, con todo servicio, cocina de primera.
4828T 31—6 Feb.

THE SAVOY

NO HAY COMO LA HABANA

Para pasar un invierno agradable. Numerosas familias de provincia nos visitan durante los meses de frío, pues aquí, en el Vedado, hallan el clima agradable, comodidad y distracción. THE SAVOY es un verdadero hogar, tranquilo y delicioso, rodeado de jardines que proporcionan las ventajas del hotel sin las molestias ni cuidados de la casa. Cien metros de portales, siempre frescos y con sombra, donde las señoras se sientan a leer, coser y pasar el rato. Comunicación fácil con toda la ciudad y Playa de Marianao, por los tranvías y ómnibus de las calles 17 y 9. A doce minutos del Parque Central, de las tiendas de moda, teatros, cines y bancos. Precios módicos, incluyendo tres execelentes comidas diarias, en mesas separadas para cada familia. Cuartos con baño particular y closet. Reserven habitaciones por teléfono.
VEDADO: F ESQUINA A 15.
TELEFONO F-5
LA CASA DE LAS ESTATUAS
HI E305 Indf. 13 Feb

HOTELES Y RESTAURANTS

Especializamos en Sábanas; Eobrecamas; Toallas; Manteles y Servilletas a precios del por mayor.

Visítenos
Grandes Almacenes
"EL TELAR"
Monte Nº 11
1514 10—10 Feb.

Santa Amalia

SE ALQUILAN DOS CASAS, REPARTO Santa Amalia, portal, sala, dos cuartos, cocina, servicios, mucho terreno, cercado. Dos cuadras calzada, en $15 cada una. Informan, M-2452.
5101T 1 feb 4

Guanabacoa y Cojímar

GUANABACOA, PUEBLO INDUSTRIAL, alquilo gran casa, Pepe Antonio 15 1|2, un salón capaz para cualquier comercio o industria, si al que lo quiera le fuese grande, se divide, si lo que vaya ejercer hay que azulejearlo, también lo hace, se da baratísimo. Llave, ferretería. Telf. M-6274.
4507 29 febrero 6

Se Solicitan

Socios

SE SOLICITA UN SOCIO CON CINCO mil pesos o más para ampliar una industria muy importante y de positivo rendimiento. Se dan y se exigen referencias. Quinta número 2 entre Castillo y Fernandina.
5234 2 feb 5

Manejadoras

MANEJADORA, SE SOLICITA UNA buena, que tenga buenas referencias. Calle 16 entre Quinta y Tercera. Reparto Miramar.
C7151 28 feb 6

Se Solicitan

Criadas

SE SOLICITA UNA JOVEN ESPAÑOLA o una señora de mediana edad, para los quehaceres de una casa chica, para venir a ver la colocación, de 10 a 4 de la tarde, en Zaldo número 30.
5102 1 feb 4

SE SOLICITA UNA CRIADA PARA comedor, que sepa servir y tenga buenas referencias. Señora de Arango. Calle 25 y M. Telf. F-4447.
5149 2 feb 5

SE NECESITA UNA CRIADA PARA limpiar y cocinar a un matrimonio. Ha de dormir en la colcación. Si no sabe realmente cocinar, que no se presente. Para tratar, de 7 y media a 9 y media de la noche en Campanario 36.
5309 3—6 Feb.

Cocineras

SE SOLICITA UNA JOVEN PARA cocinar y ayudar a los quehaceres de una casa de corta familia, sueldo, 23 pesos, tiene que dormir en la colocación. Paradero de los trenes de Arroyo Naranjo entre Luz y Avenida Soto, casa nueva, Villa Cecilia, tomar tren de Rincón, sale cada 15 minutos.
5078 1 febrero 5

Se Ofrecen

TRADUCTORES

TODA CLASE DE SATISFACCIONES en todos los órdenes a los fumadores de GENER, por medio del Plan de Obsequios GENER, en combinación con El Encanto, La Moderna Poesía y la Librería Cervantes.
7095C 20—20 Feb.

TRADUCTOR DE INGLES Y FRANCÉS, se ofrece para toda clase de traducciones y correspondencia en ambos idiomas. Llamar Telf. X-2330
4841 31—6 Feb.

Oficinistas

TENEDOR DE LIBROS CON MUCHOS años de práctica almacenes, se ofrece por horas o todo el día. Teléfono M-2112.
4844 31—4 Feb.

TAQUIGRAFO MECANOGRAFO Joven, habla y escribe inglés, posee conocimientos de Teneduría, desea empleo. No tiene pretensiones. Bernaza 56, M-1614.
5214 2 F. 7.

JOVEN DE 22 AÑOS, ACABADO DE regresar de los Estados Unidos, y solicita empleo en casa de comercio u oficina; sin pretensiones; habla inglés. Dirigirse por escrito a: Armando Mendoza, Carmen 9-C y Santa Teresa, Cerro, Habana, Cuba.
4837 31—6 Feb.

SE OFRECE TAQUIGRAFA INGLES-español; prefiere empleo permanente. Buenas referencias. Telf. U-4979.
5036 1—6 Feb.

TENEDOR DE LIBROS, DIPLOMADO, joven, con referencias honradez, competencia y seriedad; sin pretensiones; se ofrece. Luis Guinea Yanes. Teléfono M-7855.
5019 1—4 Feb.

LECTORA EN CASTELLANO, INGLÉS y francés, traductora, archivera o secretaria, señora con buenas referencias se ofrece. Telf. F-5413.
5088T 1 feb 4

TENEDOR DE LIBROS CON MUCHOS años de práctica, se ofrece para llevar contabilidad por horas. Telf. M-9111.
4610 29 febrero 8

Experto Tenedor de Libros

Con muchos años de práctica. Se hace cargo de su contabilidad por horas. Precios económicos. Cuba número 52. Telef. M-9111.
E-224. 10d. V. 4 Feb.

Chauffeurs

CHOFER CON INMEJORABLES referencias, desea colocarse. FO-2602. Antonio Núñez Rivero.
5084 1 feb 4

SE DESEA COLOCAR UN BUEN CHOfer de color, en casa particular, 17 años de práctica, referencias de la última casa que trabajó. F-6061.
5080 1 feb 6

SE OFRECE CHOFER MECANICO, con buenas referencias, no tiene pretensiones, no le importa ir al campo. Telf. A-3343.
5244 2 feb 4

CHOFER, HABLA, LEE Y ESCRIBE inglés; desea colocarse particular o comercio, buenas referencias, muy cumplidor, educado y correctísimo. Sin muchas pretensiones. F. F. Ferrer. M-5327. Rayo número 82, bodega.
5159 2 feb 5

SE COLOCA CHOFER EN CASA PARTICULAR, tiene recomendaciones de las mejores familias de la Habana. Informan, A-7541. Manuel López.
5183 2 feb 5

CHOFER, ME COLOCO SIN GRANdres pretensiones, soy solo, no me importa ir al campo. Rereferencias, U-6858.
5142 1 feb 5

Manejadoras

JOVEN FINA, ESPAÑOLA, DESEA colocarse casa de moralidad, para manejadora niño chiquito, cuartos, o criada de mano, sabe coser y cortar, tiene referencias. Informes, M-3451.
4997 31 feb 4

MANEJADORA ESPAÑOLA, PRACtica y cariñosa, desea colocarse. Sabe cumplir con su obligación. También se coloca de criada. Tiene referencias. U-4669. Ana.
5228 2 feb 4

Criadas

JOVEN PENINSULAR DESEA COLOcarse para habitaciones y coser, tiene buenas referencias. Telf. I-7597.
5094 1 feb 4

SE DESEA COLOCAR JOVEN ESPAñola, de criada de mano o manejadora, o ayudar a los quehaceres de casa chica. Telf. F-1818.
4865 31 feb 12

DESEA COLOCARSE UNA MUCHAcha española para criada de cuartos o de manos o de manejadora o para cocinar y limpiar un matrimonio solo; tiene buenas referencias de donde ha trabajado. Telf. F-6083.
5070 1—4 Feb.

SE DESEAN COLOCAR DOS MUchachas españolas de criadas de manos o manejadoras, tienen buenas referencias, saben cumplir con su obligación. Telf. FO-2628.
5263 2 F 4.

SRA. JOVEN ESPAÑOLA, FINA Y formal, desea colocarse en casa de moralidad para cuartos o cocina y para limpiar si es corta familia; duerme en la colocación. Informan teléfono A-3535. No es recién llegada.
5259 2 F. 5.

DESEA COLOCARSE UNA JOVEN española para criada o manejadora, sabe cumplir su obligación; desea dormir fuera. Telf. A-2387.
5258 2 F. 5.

DESEA COLOCARSE UNA MUCHAcha española para cuartos, sabe coser; tiene muy buenas referencias Teléfono M-1507.
5257 2 F. 4.

DESEA COLOCARSE UNA JOVEN española de criada de manos o de cuartos, tiene buenas referencias. Teléfono F-5624.
5256 2 F. 5.

DESEA COLOCARSE MUCHACHA FIna, para comedor o cuartos, informan, Línea 93, teléfono F-6398. Vedado.
5096 1 feb 4

Se Ofrecen

Criadas

SE DESEA COLOCAR UNA JOVEN de 26 años de edad, española, en casa de familia respetable, sabe cumplir su obligación, para criada de mano. Informan, Belascoaín 86. Habitación 13. Teléfono U-7717.
5083 1 feb 4

DESEA COLOCARSE UNA JOVEN española de criada de mano, entiende de cocina, tiene buenas referencias y sabe trabajar. Informan teléfono M-4871.
5233 2 feb 4

SE DESEA COLOCAR UNA JOVEN española, de criada de cuartos o de mano o manejadora, lleva tiempo en el país, tiene referencias de casas donde ha trabajado. Teléfono F-6086.
5237 2 feb 5

SE DESEA COLOCAR UNA JOVEN española en casa de moralidad, para cuartos, o para todo siendo corta familia. Telf. M-5394. Paquita.
5264 2 F. 5.

SE OFRECE UNA BUENA CRIADA de manos peninsular, joven, o para habitaciones, sabe coser; con inmejorables referencias. En la misma se ofrece un cocinero repostero. Teléfono A-4792.
5200 2 F. 4.

SE DESEA COLOCAR ESPAÑOLA de mediana edad para cuartos o comedor, ayudar algo a la cocina, tiene referencias. San Nicolás 103, teléfono M-4712.
5211 2 F. 4.

SE DESEA COLOCAR UNA MUCHAcha para comedor o para cuartos sabe zurcir la ropa, entiende un poco de cocina, tiene buenas referencias de las casas particulares donde ha trabajado. Informan teléfono U-5469.
5212 2 F. 5.

ESPAÑOLA SERIA Y ACOSTUMBRAda al servicio de buenas casas, desea colocarse para criada de mano o para todo servicio de un matrimonio solo, referencias a satisfacción. Informan por el Telf. U-2907.
5167 2 feb 4

SE OFRECE UNA JOVEN ESPAÑOla de criada de mano o manejadora, sabe cumplir su obligación y tiene referencias. Informan, Telf. A-0313.
5187 2 feb 5

DESEA COLOCARSE UNA JOVEN ESpañola, para criada de mano o cocinar y limpiar para un matrimonio solo. Informan, Lealtad número 7. Telf. M-8590.
5280 2 feb 5

SE DESEA COLOCAR MUCHACHA española, fina, para servir bien a comedor, coser un poco. Lleva tiempo en el país y tiene muy buenas referencias. M-7122.
5176 2 feb 4

DESEA COLOCARSE UNA JOVEN ESpañola, para criada de mano o cocinera si es corta familia para todo, tiene buenas referencias. Informan. Telf. FO-7379.
5271 2 feb 5

DESEA COLOCARSE UNA MUCHAcha española, para criada de mano, lleva poco tiempo en el país. Informan, M-7830.
5273 2 feb 5

SE DESEA COLOCAR UNA JOVEN para criada de mano o de cuartos, sabe trabajar y tiene buenas referencias. Telf. F-4541.
5225 2 feb 4

ESPAÑOLA, 35 AÑOS, DESEA COlocarse de comedor, sirve a la rusa o de habitaciones y repaso, es seria y cumplidora. M-4669. Tiene referencias. Teresa.
5227 2 feb 4

DESEA COLOCARSE MUCHACHA ESpañola, formal para criada de mano o cuartos, con buenas referencias. Es práctica en el servicio. Llamen Rosa. U-4669.
5230 2 feb 4

JOVEN ESPAÑOLA SE COLOCA PAra criada de mano o para comedor. No menos de $25. Lleva tiempo en el país. Buenas referencias. U-6698
5231 2 feb 4

DESEA COLOCARSE UNA JOVEN para comedor o cuartos y coser; es fina; tiene referencias. Telf. I-7762.
5014 1—4 Feb.

ESPAÑOLA DE MEDIANA EDAD desea colocarse para todos los quehaceres de una casa chiquita, bien sea para señoritas o para viuda. Informes San Nicolás 19. Teléfono M-5103.
5203 2 F. 4.

SE DESEA COLOCAR UNA JOVEN española de criada de manos o por horas, tiene referencias y sabe cumplir con su obligación. Telf. F-6061
5216 2 F. 4

SE COLOCA UNA JOVEN ESPAÑOla para criada de manos o ayuda a la cocina. Es limpia y sabe cumplir con su obligación. M 4529.
5217 2 F. 4.

SE DESEA COLOCAR UNA JOVEN española de criada de cuartos o comedor, no le importa ayudar algo a la cocina, sabe trabajar y tiene referencias de las casas donde ha trabajado. Informan en la casa del doctor Dosta. Telf. FO-1561. Pregunten por Josefa.
5219 2 F. 4.

SE DESEA COLOCAR UNA MUCHAcha de criada de manos o manejadora tiene referencia de las casas donde ha trabajado. Telf. M-7078.
5222 2 F. 4.

SE DESEA COLOCAR UNA JOVEN española para criada de manos y para ayudar a la cocina, es formal y trabajadora. Empedrado número 9. Teléfono M-1169.
5223 2 F. 4.

SE DESEA COLOCAR UNA JOVEN española para cuartos, está práctica en servir. Tiene referencias. Teléfono U-1609.
5194 2 F. 4.

DESEA COLOCARSE UNA MUCHAchacha de criada de mano o manejadora. En la misma, una muchachita de 12 años para cuidar niños. Teléfono U-6724.
5349 3—6 Feb.

SE DESEA COLOCAR UNA JOVEN española, para criada de cuartos o manejadora, sabe coser. Telf. F-6164.
5155 2 feb 5

SE OFRECE CRIADA ESPAÑOLA PAra cuartos y coser, otra de comedor, sirve a la rusa, tiene muy buenas referencias, no les importa ir a los repartos. Telf. A-3343.
5246 2 feb 4

SE COLOCA UNA JOVEN ESPAÑOla, en casa de moralidad, para cuartos y coser o comedor, de pocas personas. Tiene referencias. Teléfono F-5341.
5161 2 feb 4

DESEA COLOCARSE UNA JOVEN española, para cuartos o para criada de mano. Informan, Telf. A-4518.
5247 2 feb 4

SE OFRECE JOVEN ESPAÑOLA PAra criada de mano o para comedor o cuartos, tiene buenas referencias de donde ha trabajado mucho tiempo. Informan, Telf. M-9578.
5249 2 feb 4

DESEA COLOCARSE UNA MUCHAcha española, para cuartos o comedor. Tiene referencias. Informan, Telf. A-7945.
5130 2 feb 5

DESEA COLOCARSE JOVEN ESPAñola de criada de mano, de cuartos o manejadora, tiene buenas referencias y está práctica. Teléfono F-5884.
5289 2 feb 4

SE OFRECE BUENA CRIADA DE mano, limpia y trabajadora, honrada, tiene referencias, española, teléfono I-7280.
5171 2 feb 4

SE OFRECE UNA BUENA CRIADA de mano, tiene referencias, es seria y quiere casa seria. Informan, teléfono A-7833.
5284 2 feb 4

DESEA COLOCARSE UNA JOVEN ESpañola, para criada de mano o manejadora, tiene referencias. Teléfono A-9277.
5283 2 feb 5

MUCHACHA ESPAÑOLA, DESEA COlocarse para criada de mano o de cuartos. Telf. X-2364. Luyanó. Teresa Blanco número 14.
5165 2 feb 4

Se Ofrecen

Criados

CRIADO DE MANOS, ASIATICO, se desea colocar en casa particular; buenas referencias. Informan: Manrique 99. M-5239. Antonio Wong.
5073 1—4 Feb.

ESPAÑOL, MEDIANA EDAD, SE COloca de criado o portero; sabe de jardín; sale para el campo. Llamen Teléfono FO-1325.
5343 3—6 Feb.

DESEA COLOCARSE JOVEN ESPAñol para criado, tiene buenas referencias y está acostumbrado a todo servicio fino de comedor; tiene buena presencia. Telf. A-6428.
5262 2 F. 4.

JOVEN JAPONES

Desea colocarse en casa particular, buen criado de manos; es muy serio y trabajador. Informan: Telf. A-9814.
5340 3—5 Feb.

CRIADO DE MANO ESPAÑOL ACOStumbrado al servicio fino de comedor, desea colocarse, viaja donde se ofrezca, no tengo pretensiones, pregunten por Eugenio al M-1873.
5255 2 F. 4.

SE DESEA COLOCAR UN JOVEN español de criado de manos, es honrado y trabajador y tiene buenas referencias de las casas que ha trabajado. Informes: Calle Cárdenas número 12, teléfono M-4384, en la bodega.
5195 24 Feb

UN BUEN CRIADO ESPAÑOL SE ofrece, mediana edad, lo mismo portero, camarero o cualquier trabajo, persona de toda confianza, buenas referencias. Telf. M-5103.
5163 2 feb 4

SE DESEA COLOCAR JOVEN ESpañol de criado de mano, sabe trabajar y tiene buenas referencias. Informan, Telf. I-7587.
5173 2 feb 4

BUEN CRIADO DE MANO, DESEA colocarse en casa de familia, tiene informes de las familias más conocidas de la Habana, es serio, sabe trabajar. Telf. M-3064.
5151 2 feb 4

SE OFRECE CRIADO DE MANOS habituado todo servicio fino, con recomendación de buenas casas. También un joven segundo criado, portero, camarero y otros trabajos. Teléfono A-4792.
5221 2 F. 5.

SE DESEA COLOCAR ESPAÑOL DE criado de mano, sabe servir a la rusa, puede dar referencias de casas donde trabajó. Telf. F-6037.
5232 2 feb 4

CRIADO SE OFRECE, ESPAÑOL, CON mucha práctica en el oficio, con referencias de primera, sale a donde se ofrezca, informan, Lamparilla 96. Telf. A-6428. José.
5269 2 feb 4

Cocineras

COCINERA ESPAÑOLA DESEA COlocarse en casa moralidad, cocina a la española y criolla, sabe cumplir con su obligación, es repostera, tiene referencias, no se coloca menos de 25 pesos. Informan, F-6231.
4864 31 feb 12

UNA SEÑORA BLANCA DESEA COlocarse de cocinera; tiene referencias y sabe cumplir con su obligación; no le importa que sea mucha gente o casa de comercio. Teléfono F-6075.
4889 3—6 Feb.

SEÑORA DE COLOR DESEA COLOcarse para cocinar y ayudar algo en la limpieza; duerme en el acomodo. Telf. U-6904. San José 78.
5330 3—5 Feb.

SE DESEA COLOCAR UNA MUCHAcha española para comedor o cuarto, sabe coser un poco y tiene referencias. Telf. F-4333.
5220 2 F. 5

OFREZCO SUPERIOR COCINERA española, once cocineras, una para el campo, dos cocinar y limpiar, siete criadas españolas, dos de color, una manejadora. M-7122.
5175 2 feb 4

SE DESEA COLOCAR SEÑORA DE color de cocinera y ayudar a la limpieza; tiene buenas referencias de las casas en que ha trabajado. Teléfono M-4995. Sitios 70, altos.
5190 2 F. 4.

SE OFRECE UNA COCINERA, TIEne referencias, es limpia y sabe trabajar Teléfono M-7122.
5254 2 F. 4.

SE DESEA COLOCAR UNA MUCHAcha española para cocinar y limpiar. Lleva tiempo en el país y sabe cumplir su obligación. Telf. M-4073.
5199 2 F. 4.

MATRIMONIO ESPAÑOL DESEA colocarse junto o separado, ella sabe de cocina o de criada de cuartos; él para criado de manos; tenemos referencias. Teléfono A-7187
5207 2 F. 4.

SE COLOCAN DOS MUCHACHAS españolas juntas, una para la cocina y otra para manejadora o criada de manos, llevan tiempo en el país, tiene buenas referencias. Teléfono U-6771.
5208 2 F. 4.

COCINERA PENINSULAR DE Mediana edad formal y de moralidad cocina francesa, española y criolla, desea colocarse. Telf. -1354
5210 2 F. 5

SEÑORA ESPAÑOLA SE COLOCA para cocinar, y limpiar, siendo casa chica, o cocinar a hombres solos. No le importa salir a las afueras. Tiene buenas referencias. No llamen por 15 pesos. A-4045.
5213 2 F. 4.

COCINERA FORMAL, ENTIENDE de repostería, hace algo de limpieza por la mañana, duerme en la colocación. Tiene referencias. FO-2625.
5188 2 feb 5

COCINERA REPOSTERA, ESPAÑOLA, cocina criolla y española, tiene referencias, duerme en la colocación. Sueldo de $30 a $35. Telf. M-6272.
5270 2 feb 4

SE DESEA COLOCAR UNA MUCHAcha española para cocinar, sabe hacer plaza y sabe cumplir con su obligación, no le importa ayudar a limpiar y tiene muy buenas recomendaciones de las casas que ha trabajado. Informan en el teléfono X-2138.
5266 2 F. 4.

SE OFRECE JOVEN ESPAÑOLA PAra cocinar, cocina criolla y española, sabe de repostería. Informan, teléfono M-4250.
5261 2 F. 4.

UNA COCINERA Y UNA CRIADA DE manos desean colocarse para cocinar y limpiar a corta familia. Van al campo. Informan teléfono X-2322.
5218 2 F. 4.

DESEA COLOCARSE DE COCINERA una señora formal; sabe de repostería; no le importa ir al campo. Para informes: Concordia número 74. Teléfono A-7722.
5053 1—4 Feb.

DESEA COLOCARSE UNA COCINEra española, de mediana edad, para cocinar y limpiar. Telf. M-4753.
5097 1 feb 4

DESEA COLOCARSE ESPAÑOLA PAra cocinar y limpiar a corta familia, sabe cocinar, es formal y tiene buenas referencias. Pregunten Carmen, U-4669.
5226 2 feb 4

COCINERA ESPAÑOLA REPOSTEra, sabe hacer plaza, cocina criolla y española, desea colocarse con buenas referencias. Informan, U-4669. Pregunten María.
5229 2 feb 4

SE DESEA COLOCAR UNA JOVEN española, para cocinar y limpiar, es formal y trabajadora. Informan, Telf. U-6860.
5201 2 feb 5

DESEA COLOCARSE UNA ESPAÑOla, para cocinar y limpiar poca familia, es limpia y trabajadora, pregunten por Josefa. Telf. M-5895.
5274 2 feb 4

JOVEN ESPAÑOLA DESEA COLOcarse para cocinar. Hace dulces y sabe hacer plaza. Telf. F-6169.
5224 2 feb 5

Se Ofrecen

Cocineras

SE DESEA COLOCAR UNA ESPAÑOla de cocinera, sabe de dulces, no le importa hacer plaza, lleva tiempo en el país, duerme en la colocación. Telf. F-5058.
5106 1 feb 4

SE DESEA COLOCAR UNA SEÑORA española, para cocinar y limpiar, no duerme en la colocación. Teléfono M-7370.
5185 2 feb 4

SE OFRECE UNA BUENA COCINEra, cocina a la española y a la criolla, sabe de repostería y tiene buenas referencias de casas particulares. Telf. M-9578.
5250 2 feb 4

SE DESEAN COLOCAR DOS MUCHAchas, una para cocinar y la otra para limpiar por horas, saben cumplir con su obligación y tienen buenas referencias. Informan. Teléfono F-6093.
5277 2 feb 5

SE DESEA COLOCAR UNA ESPAÑOla para cocinar y limpiar a matrimonio solo, o para cocinar en establecimiento o casa particular. Informan, Telf. M-4312.
5152 2 feb 5

DESEA COLOCARSE UNA JOVEN para cocinar solamente, sabe cumplir con su obligación, no tiene pretensiones. Pregunte por Ermitas. Teléfono M-5895.
5275 2 feb 4

GENERAL COCINERA ASTURIANA de mediana edad, se coloca española, puedo dormir en la colocación, si hace falta. A-3318.
5242 2 feb 4

SE DESEA COLOCAR UNA MUCHAcha de color, para cocinar. Informan, M-7016.
5243 2 feb 4

SE DESEA COLOCAR UNA ESPAÑOla, para cocinar, y todo el servicio para corta familia, lleva tiempo en el país, limpia y trabajadora. Informan, Telf. A-2992.
5162 2 feb 5

COCINERA PENINSULAR, SE OFREce, cocina a la española, francesa y criolla, duerme en la colocación. Informan, Telf. A-5987.
5240 2 feb 4

Cocineros

SOLICITA PLAZA COCINERO GArantizado, para las cocinas, hoteles, fondas, restaurants, comercio, particularse. Informarán: Compostela 179.
4863 31—13 Feb

COCINERO DE BARCELONA, DESEA casa particular u hotel; conocedor del arte culinario, europeo y americano; toda clase dulcería, en idénticas condiciones hay una para casa particular; sin pretensiones. Teléfono: I-7704.
5068 1—4 Feb.

COCINERO REPOSTERO CHINO, JOven, desea colocarse casa particular. Cocina criolla y española; muy limpio; tiene referencias. Informan: Zapata esquina A, preguntar por Manuel. Teléfono F-3395, Vedado.
5322 3—6 Feb

UN JOVEN COCINERO CHINO, DEsea colocarse para casa particular. Cocina a la criolla y española; sabe hacer dulces; cumple con su obligación; tiene buenas recomendaciones. Informan: Teléfono M-4375.
5310 3—5 Feb.

COCINERO ESPAÑOL QUE TRABAjó en las mejores casas y hoteles de Madrid y de la Habana, ofrece sus servicios para casa particular, buenas recomendaciones. A-7953.
5077 1 feb 5

SE OFRECE UN BUEN COCINERO chino, cocina española y criolla, sabe de repostería y tiene buenas referencias. Telf. M-9578.
5251 2 feb 4

SE OFRECE COCINERO REPOSTEro, español, de 34 años, con buenas referencias, no le importa ir al campo, y una cocinera española, duerme fuera. Telf. A-3343.
5245 2 feb 4

COCINERO ESPAÑOL, HOMBRE FORmal, para restaurant, café barra o negocio. Sabe trabajar. Se ofrece: Reina y Rayo, Café Especial, vidriera. Teléfono M-5101.
5339 3—6 Feb.

COCINERO DEL PAIS, PARA CASA particular. Teléfono M-4494. Voy barrios extremos y campo, si pagan los viajes; con referencias de las casa que he trabajado.
5071 1—4 Feb.

COCINERO REPOSTERO ASIATICO, desea colcarse en casa particular; cocina criolla, española y francesa. Muy limpio y formal. Cumplidor de su obligación. Teléfono U-6836.
5063 1—4 Feb.

UN BUEN COCINERO REPOSTERO, joven, chino, cocina a la criolla, española, bien, muy limpio la cocina, tiene recomendaciones, preguntar por Mario Lam. Telf. U-7902. Se desea colocar en casa particular.
5196 2 feb 5

SE OFRECE BUEN COCINERO Y buen repostero español, cocina criolla, española y francesa, muy limpio en su trabajo, es hombre solo, sale al campo. Tiene referencias. M-4205.
5268 2 feb 4

Varios

UN JAPONES QUE TIENE BASTAnte experiencia, avicultor y agricultor y encargado de finca grande en este país, desea ser el encargado de alguna finca para atender o sembrar las frutas menores. Maloja 29, sociedad japonesa. A-9814.
4611 29 febrero 5

SE OFRECE PARA CUALQUIER TRAbajo, hombre honrado y trabajador, experto en trabajos de campo, lechería y cuidado de animales. Buenas referencias y sin pretensiones. F-2798.
4730 1 feb 4

LAVANDERA DE ROPA FINA, CON referencias, se ofrece para lavar en su casa o va a domicilio; conoce bien su oficio. Teléfono FO-2740, bodega.
5060 1—4 Feb.

SE OFRECE PARA AYUDA DE CAmara, criado, o cargo análogo, español, 26 años, correcto, buena presencia. Inmejorables referencias. Teléfono A-9896.
5131 1 feb 3

MECANICO: UN PESO LIMPIEZA Y arreglos máquinas coser; cocinas gas y calentadores. Trabajos a conciencia. Corrales 20. Teléfonos M-4661 y A-4519. F. G. Santos.
5345 3—5 Feb.

UNA BUENA LAVANDERA DE COlor desea colocarse en casa particular para lavar y planchar; sabe cumplir su obligación; tiene quien la recomiende. Informes en 23 y E. Teléfono F-3263.
4690 30—3 Feb.

Agencias de Colocaciones

AGENCIA MONTALVO

La mejor de la Capital; pida aquí sus criados que quedará complacido. 17 esquina F, Telf. F-4427
7120C 22—21 Feb.

AGENCIA DE COLOCACIONES Márquez. La más moderna del Vedado, le ofrece un esmerado servicio de criados del país y extranjeros. Calle C y Calzada. Teléfono F-3038.
7170C 31—6 Feb.

AGENCIA "EL SOL", OFRECEMOS cocineros, ayudanttes por en los en ociepor en los por en los. cocineros, yaudantes, fregadores, repatridores de cantinas, criados, camareros, dependientes de café y fonda, choferes y fregadores de máquinas, criadas, cocineras y manejadoras. M-1860.
5145 1 feb 4

Agencias de Colocaciones

MECANICOS Y ELECTRICISTAS: Limpieza de cocinas y calentadores; traslados de lámparas; arreglos de neveras; motores; bombas, etc. Precios módicos. Avísenos hoy: Pochet. Villegas 40. A-6547.
5301 3—13 Feb.

MATRIMONIO ESPAÑOL DESEA una casa para trabajar como encargados. Informan, Telf. A-7975.
4339 28 feb 6

LA MATANCERA

A-7740. Sirve rápidamente cocineras criadas, toda clase de servidumbre y empleados de ambos sexos con referencias. Calle Sol 103. Servicio permanente a todas horas.
4962 31 feb 28

AGENCIA LA UNION, DE MARCELIno Menéndez, treinta y tres años de establecida. Es la única que en cinco minutos facilita todo el personal con buenas referencias. Llamen al teléfono A-3318, Habana número 114.
4768 30 febrero 4

LA PRIMERA DE AGUIAR, AGENcia. Pida a este teléfono A-3090, todo cuanto personal usted necesite, de todos los giros y estará bien servido. F. V. Aguilera 53, Alonso.
4716 30 feb 8

AGENCIA DE COLOCACION LA Ideal, tenemos sirvientas, cocineras, manejadoras, criadas mano, todo personal escogido y garantía. Teléfono M-3053.
1152 7 enero 7 feb

Se Compran

Varios

COMPRAMOS

Vidrieras de todas clases. Divisiones mamparas Llame a los teléfonos U-7524, U-7750.
1144 7 ene 7 feb

COMPRAMOS ORO, PLATINO Y PLAta; bolsas de oro de señora y caballero; cadenas; abanicos; pulsos; relojes; monedas de cualquier nación y otras joyas antiguas. También vamos a domicilio. Fabricamos y arreglamos joyas y relojes. Carballal Hnos., San Rafael 133. Telf. U-5744.
2140 14—14 Ep

COMPRAMOS MUEBLES
Teléfono A-4518

Modernos y antiguos; juegos de cuarto; comedor y sala; escaparates sueltos; máquinas de coser; escribir; muebles de oficina. Pagos a buen precio. Llamen Telf. A-4518.
3012 20—4 Feb

COMPRO MUEBLES

Modernos de casa y de oficina, archivos, máquinas de escribir, radios, joyas y objetos de arte y valor. Pagamos bien y atendemos en el acto.

"LA REGENCIA"

SUAREZ 8 Y 10. TEL. A-6628

7100 18 feb 17

Se Venden

Casas

VENDO CASA: SALA; COMEDOR; 3 cuartos. Media cuadra de Belascoaín, $5.000.00. Dejo mitad en hipoteca si se desea. Informan: Lealtad 238
3181 21—20 Feb.

SACRIFICIO DE OPORTUNIDAD NEGOCIOS DE FACIL CONCERTACION

CALLE "B" CERCA DE "23"

Vendo casa una planta, mide 720 metros, portal, vestíbulo, sala, recibidor, hall, cinco cuartos, baños intercalados, comedor, decorado, pantry, cocina, cuarto criados, garage, pisos mármol y mosaicos finos. abricación primera, techos monolíticos. Precio, $25.000. Dejo parte hipoteca.

CALLE "M" CERCA "17"

Vendo casa dos plantas, mide 7 x 36.32, igual 254.24 metros. Portal, sala, recibidor, galería cerrada, tres cuartos, baño intercalado, comedor, pantry, cocina, cuarto criado. Altos, igual, con terraza cubierta al frente. Rentan $160. Precio, $24,000. Dejo $9,000 al 7 0|0.

CALLE "M" CERCA "17"

Casa dos plantas, miden 7x36.32, igual 254.24 metros. Portal, sala, recibidor, pasillo, tres cuartos, baño intercalado, comedor, cocina, patio, pantry, cuarto servicio criados. Altos, iguales, fabricación primera, techos monolíticos. Renta $150. Precio, $23,000. Dejo hipoteca.

CALLE "27" ENTRE CALLES DE LETRAS

Mide 13.66x37, igual 506 metros. Casa una planta, jardín, portal, sala, recibidor, hall, cuatro cuartos, baños intercalados, comedor, pantry, cocina, cuartos de criado, garage, fabricación primera, techos monolíticos. Precio, $25,000. Dejo parte hipoteca.

CALLE "15" CERCA DE "10"

Chalet, mide 12x22.66, bajos, jardín, portal, vestíbulo, sala, living room, comedor, pantry, cocina, patio, cuarto servicio criados, garage. Altos, recibidor, hall, tres cuartos un lado, dos del otro, baño intercalado. Fabricación primera, techos monolíticos. Precio, $19,000. Dejo $12,000 hipoteca al 7 0|0.

CALLE "C" GRAN ESQUINA

Chalet dos plantas, portal, vestíbulo, sala, saleta, comedor, servicio emergencia, pantry, cocina, patio, garage, cuarto chofer, baño y servicio. Altos, recibidor, cuatro cuartos, baño completo, terraza frente y fondo, fabricación primera, techos monolíticos. Precio, $19,000.

CALLE "21" ENTRE CALLES DE LETRAS

Mide 13x36. Casa dos plantas independientes, bajos, jardín, portal, vestíbulo, sala, recibidor, comedor, hall, tres cuartos, baño intercalado, cocina, pantry, garage, patio. Altos exactamente igual, con terraza cubierta. Fabricación primera, techos monolíticos. Está rentando $170. Precio, $24,000. Dejo $13,000 hipoteca.

CALLE 'C' ENTRE "15" Y "17"

Casa de dos plantas. Bajos, jardín, portal, sala, tres cuartos, baño intercalado, comedor, cocina y patio

Se Venden

Muebles y Prendas

MUEBLES A PLAZOS Y EN ALquiler; buenos, modernos y a precios económicos. "La Pulsera de Oro". Neptuno 217 y 219, entre Oquendo y Soledad. Telf. U-1410.
1231 8—8 Feb.

MUEBLES BARATOS

Hay escaparates desde $7, con lunas desde $15 hasta 30; camas de hierro, blancas 5, con rejilla 10, mesas de correderas redondas 6, aparadores 7, coquetas 7, seis sillas y dos sillones de caoba 13 sillas sueltas 1, sillones 2 un juego cuarto esmaltado 38, uno idem, color caoba, con luna ovalada, 53; máquina de Singer, $22; una idem, 18; juegos sala de mimbre con su lámpara 40, sillas de comedor, flamboreras camas, madera y muchos otros que no se detallan a precios de verdadera ganga. La casa Bahamonde, Vires 155, una cuadra del Mercado Unico. Telf A-2035.
4391 28 feb 7

"LA ESPECIAL"

La mueblería más grande y mayor surtido de toda la República. Salón de exposición y ventas, Neptuno número 159, entre Escobar y Gervasio. Muebles fabricados y exportados para el gusto más refinado. En «La Especial» puede adquirir muebles a plazos y en alquiler. Hay juegos de cuarto en caoba de tres cuerpos, con filete de bronce; juegos idem esmaltados en dos tonos policromados y decorados en todos colores; juegos de caoba y bronce; juegos de señoritas esmaltados, policromados y decorados. Juegos de comedor estilo «Renacimiento», idem estilo Adams, idem inglés, idem con filetes en todos estilos y a todos precios. Juegos de sala estilo Luis XVI decorados con gobelinos; juegos esmaltados y policromados de todos precios. Juegos de sala con filete de bronce muy finos; idem en otros estilos, juegos de recibidor, tapizados y de rejilla a todos precios. También los hay de mimbre de todos estilos y precios; mesas escritorios de todos tamaños; libreros de dos y tres hojas; sillas giratorias, juegos de oficina. Neveras de todos estilos y tamaños. Juegos de niños y esmaltes. «Chaise Long» tapizados y de mimbre. Lámparas de pie muy finas y muy baratas, idem de sala, saleta, cuarto y comedor, reloj de pared; idem de pie. Espejos dorados, idem vitrinas, sillones de portal de todos estilos, sillas de coche, idem de colegios, sillas de tijera, paravanes, alfombras, de sala, saleta y cuarto, maceteros de todos estilos y precios, camas de hierro y camitas de niños desde la más barata a la más fina. Sombrereras, perchas de árbol, cestos de ropa, fiambreras finas y corrientes, sillones de niños de caoba y mimbre. En piezas sueltas: escaparates de lunas, idem sin luna, camas, coquetas, cómodas, chiffonier, chifo-Rober; mesas de noche, aparadores, auxiliares, vitrinas; mesas de correderas, mesas de máquinas, mesas de teléfono y sillería de toda clase y otros muchos artículos que no se detallan aquí. Fíjese bien que «La Especial» le hace a usted cualquier juego o muebles de encargo sin que tenga que hacer anticipo alguno. Hacemos ventas par el campo sin cobrar embalaje; damos facilidades de pago guardando la más absoluta reserva. También alquilamos muebles desde la más humilde cama de hierro hasta una lujosa residencia. Haga una visita a esta acreditada casa y saldrá complacido por su mercancía exquisita y sus precios ínfimos. No se confunda.

"LA ESPECIAL"

Neptuno número 159 entre Escobar y Gervasio. Teléfono U-5620 y Apartado número 2291
120 1d—31 enero

MUEBLES EN CANGA

Gran surtido en juegos completos y piezas sueltas, juegos de cuarto, 70 pesos, comedor 75 pesos; sala e recibidor, 45 pesos; camas a 7 pesos; cómodas 10 pesos; seis sillas y dos sillones 15 pesos; sillas sueltas a $1.50; sillones $2.50; mesas correderas 6 pesos y otros que no se detallan a los precios mencionados. También se cambian y compran en

"LA PRINCESA"

SAN RAFAEL 107. TELF. U-7926
E-2396 indf. 1 Oct.

PARA OFICINAS Y DE OCASION

Bufetes pianos y de cortina. Archivos, cajas archivos, máquinas de escribir. "La Hispano Cuba", Villegas 6. Lonada. A-8054

DINERO

No reparamos intereses. Préstamos sobre alhajas y objetos de valor.
"LA HISPANO CUBA"
Villegas 6, por Avenida de Bélgica, antes Monserrate. Teléfono A-8054.

DE OFICINAS

Compro, A-8054. Bufetes pianos y de cortina. Archivos, cajas archivos, libreros, máquinas de escribir. "La Hispano Cuba" Losada. Villegas 6. A-8054.
D_6 E_317 indf.

MUEBLES

Fabricamos o importamos para el gusto más refinado. Pueden adquirirse a plazos o en alquiler en el almacén importador de muebles y casa de préstamos "La Nueva Especial" Neptuno números 191 y 193. Teléfono U-5010 al lado del café El Siglo XX" — NOTA: Las ventas para el campo no pagan envases.
1118 1d—31 ene.

MAQUINAS SINGER

Orillo central, de ocasión, garantizadas tenemos varias muy baratas, también las compramos, pagamos doble, vendemos piezas de repuesto de todas clases. Angeles 36. A-8861.
7051C 12 feb 12

Se Venden

Máquinas de coser

MAQUINAS PARA COSER

Singer. Visítenos antes de comprar, tenemos de ovillo central, desde $12, garantizadas. También compramos pagando doble Reparaciones. Pasamos a domicilio. San Rafael 142. Teléfono U-4149.
884 6 febrero 6

Maquinaria

ALMACEN EXISTENCIAS CONSTANtes de calderas donkeys de vapor, bombas, motores, romanas diversos tamaños, arados desgranadoras, tuberías, fluses, acero para calderas etc. Basterrechea Hermanos. Lamparilla 9 Tel. A-2950. Habana.
D-5 S-6309 6 Abril

SE VENDE BARATO

Un tostador de café alemán, de 20 kilos, con enfriador rotario y motor eléctrico acoplado, para carbón o leña. Está flamante. También de la marca "Royal", de 15, 25 y 75 libras.— Molinos de café y picadoras de carne reconstruidas.— Una Galletera empañadora "Ruger" con motor eléctrico y dos troqueles, por la mitad de su precio. Industrial Machinery Company, San Ignacio 12.
5057 1—6 Feb.

Materiales

LADRILLOS HUECOS

SUPERIORES A PRECIOS MODICOS. Véase la muestra en Empedrado 16. Teléfono M-8018, Rafael Estrada.
10432 26—27 Feb.

Varios

BAULES Y MALETAS

Tipo escaparate, camarote y bodega, desde $3.50. Moletas desde $1. Casa de Préstamos. La Sociedad. Suárez 34. Telf. A-7589.
4574T 29 feb 13

REGISTRADORAS NIQUELADAS, caoba, cinta, tiket, contadores, gavetas; vendemos sin dinero de entrada. También hacemos reparaciones garantizadas. Compramos también Campanario 89. Teléfono M-9571.
3855 25—24 Feb.

FONDEROS Y BODEGUEROS

Se venden: 1 pesa automática; 8 pomos para caramelos; 10 calderos para fonda, de todos tamaños; 1 mesa grande de cocina; 10 sartenes; 1 jaula para venta de pollos; y muchos objetos más. Informan: Vapor y San Francisco, bodega, de 2 p.m. en adelante. También se vende un sillón de limpiabotas; un carretoncito de muelles.
5067 1t—9 Feb.

BILLARES

Se vende mesa viuda completa. Billares Hotel Plaza, por Monserrate, después 4 p. m.
5141 1 feb 8

LANCHA: SE VENDE UNA DE 40 pies por 11, construída toda de madera dura del país. Está forrada de cobre y es propia para recreo, trabajo o tren de pesca. Unión Comercial de Cuba, Obrapía 93, Habana.
4667 30—5 Feb.

VIDRIERAS, VENDEMOS

Tenemos para todos los giros y en todos tamaños, armatostes, una base para caja contadora, caoba; un buró caoba con su silla, tres lámparas buenas para un salón y todo lo que usted necesite para su establecimiento. Zanja número 68, entre Gervasio y Escobar. Teléfonos U-7750, U-7524.
C7158T 29 feb 6

VENDO UNA CAJA CONTADORA, NIquelada, casi nueva, en $60, es ganga, puede verse en Merced número 105, casi esquina a Egido, café.
5137 1 feb 6

EN EL GARAGE "IDEAL", PASEO esquina a Tercera, Vedado, se venden herramientas y piezas para un taller. También se vende un aparato completo de pintura "Duco", con compresora y motor eléctrico.
5039 1—6 Feb.

ACABAN DE LLEGAR LAS DEScascaradoras y Pulidoras de arroz, de fabricación inglesa, en distintos tamaños, a precios atractivos. Véalas: Industrial Machinery Co., San Ignacio 12.
5058 1—6 Feb.

SE VENDE, PUERTO SANTIAGO DE Cuba, Oriente, lote hierro estructural, almacén azúcar desarmado, unas 200 toneladas; se da barato donde y tal como está. Informes: Edificio Metropolitana 223-226, Habana.
4906 31—7 Feb.

Música

NO ES MUSICA, ES POR EL CONtrario, muy positivo saber que fumando GENER, se puede, por medio del Plan de Obsequios GENER, en combinación con..... resolver muchos problemas, entre ellos el de fumar LO MEJOR DE LO MEJOR, y el de vestirse y educarse y adquirir cultura para sí o para sus hijos y familiares; y obsequiar, si quiere, a sus amigos o amigas, y todo ello gratis.
1088 20—20 Feb.

Afinadores

AFINE SU PIANO O PIANOLA POR $2.50. Absoluta garantía. Virgilio Fernández, procedente de grandes fábricas europeas. Taller de reparaciones y barnizado de pianos. Zulueta 36 y medio. Telf. M-3040.
4463 20—28 Feb.

Pianos y pianolas

PIANOS, PIANOLAS Y ORTOFOnicas, de las mejores marcas, a precios sin competencia y con facilidades de pago, los halla usted en "La Predilecta", San Rafael y Oquendo. Telf. U-3847.

Música

Pianos y pianolas

VENDO EN $70 UN BUEN PIANO para estudios, "John L. Stowers", con banqueta. Calle E número 35, tres puertas de la línea de 11. Reparto Batista. Telf. X-1917.
4856 31—4 Feb.

PIANO GIRALT, TODO CAOBA Y cedro, muy sonras voces; mecanismo muy perfecto; está igual que nuevo. Casi regalado. San Rafael número 141, bajos, entre Soledad y Oquendo.
5022T 1—6 Feb.

PIANOS, pianolas e instrumentos al contado y en plazos cómodos. Música impresa y estudios para todos los conservatorios. Pianos de alquiler, afinaciones y reparaciones. Calidad y bajo precio. Viuda de Carreras y Cía. Prado 115. Telf. A-3642.
D_7 E_1757 indf. 1 Ag.

PIANOS Y PIANOLAS DE LAS mejores marcas, los vendo a como quiera. Absoluta garantía. Por escrito y nada de palabras. Casa Domínguez, Dragones frente al Teatro Martí. Telf. M-3040.
4462 29—13 Feb.

PIANOS SI USTED QUIERE VENder el suyo, si es bueno, y no tiene comején, llame al teléfono M-3040. Operación en el acto.
3964 25 feb 9

Animales

VENDO DOS VACAS YERSAS, PAridas, con su cría. Informan: café El Crucero, 14 y 9, Reparto Almendares.
5054 1—4 Feb.

Automóviles

Varios

PACKARD 7 PASAJEROS, MUY BIEN conservado; usado sólo unos 9.000 kilómetros en la Habana. Informes: F-3199. Calle 2 esquina 23, Vedado
4907 31—7 Feb.

GANGA, $185 VENDO OLDSMOBILE 26-27. Gomas, fuelle, pinturas, nuevo. General Lee 23 y Pasaje Este. Santos Suárez.
5108 1 febrero 8

SE VENDE UNA GUAGUA FEDEral, que estaba particular, de 20 pasajeros; 10 meses de uso; en $700.00. También se vende una carrocería abierta de 35 pasajeros, que está nueva. Para verla: Estrella y Oquendo, preguntar por García.
5021 1—7 Feb.

VENDO BARATO CHEVROLET DEL 27, en 220 pesos al contado. Concordia y San Francisco. Garage Batista.
5209 2 F. 5.

SE ALQUILA UN CAMION DE TRES toneladas, propio para servicio de casa de comercio o de transportes, tiene su chofer. Informan, Telf. A-8246.
5186 2 feb 6

VENDO UN DODGE SEDAN DEL 27, particular, en perfecto estado. Precio: $500.00. Calle 3a. entre 10 y 12. Reparto Almendares.
5049 1—4 Feb.

AUTOMOVILES

Avisamos a nuestros clientes y al público que hemos tomado un lote de autos en perfectas condiciones en cambio de los últimos modelos "Marmon" y "Nash" recibidos recientemente, el cual vendemos con el mínimo de entrada y con plazos muy cómodos. Un empleado le podrá atender hasta las 11 de la noche.

PLA, AIXALA COMPANY

Marina y Príncipe.
3d. — 2, 3 y 4 Feb.

LOS MEJORES AUTOS DE USO EN LA HABANA

Semana de Febrero 3 al 10

LINCOLN Touring 7 pas. Gomas Balloon, entrada	$1000.00
LA SALLE, Sport, 5 pas. 1928, entrada	920.00
ISOTTA, Touring de siete pas., Sport, entrada	280.00
BUICK Touring de 5 pas. 1926, entrada	280.00

Gran Variedad de Marcas
Facilidades de Pago

Agencia CADILLAC
Marina 12, Habana.
3d. 2, 3 y 4 Feb.

SE VENDE UN PACKARD 7 TURING Nash 7 turin y Auburn 5 cerrado, muy baratos por embarcarse dueño. Prado 31 altos. Rafael Bellón
4320 27-11 Feb

SE VENDE PONTIAC SEDAN; ESTA como nuevo. Informa Julio. Agencia Chevrolet.

CHEVROLET COACH DEL 28; VENdo uno con facilidades de pago. Informa: Julio. Agencia Chevrolet.

CAMIONES CHEVROLET, TENGO completamente reconstruídos. Informa: Julio. Agencia Chevrolet.

TENGO CHEVROLETS DEL 27 Y 28, completamente reconstruídos, con facilidades de pago. Informa: Julio. Agencia Chevrolet.
4670 30—4 Feb.

Automóviles

Varios

SE VENDE UN "STUTZ" DE 5 PAsajeros; de 8 cilindros vertical; con árbol de leva a la cabeza; de uso. Informan: Stewart Auto Co. Vento y Venus (frente al Parque Maceo). Teléfono U-3870
3861 25—9 Feb.

GRAN TALLER DE CHAPISTERIA

Reparación en general de radiadores, pintura "Duco" soldaduda autogena, de Enrique Padilla. Infanta 8, entre Jovellar y San Lázaro. Teléfono: U-7267.
Esta casa pinta con "Duco" todas las reparaciones de los trabajos de chapistería con precios muy reducidos y con toda garantía en las reparaciones generales. Mi interés que sea usted un cliente para siempre.
12162 J. I. R. IND.

"GARAGE MIRAMAR"

Fernn7m. 3, Vedado, Habana. Teléfono: F-2573. Estorage a precio razonable. Absoluta garantía en la custodia de las máquinas. Damos asistencia completa en mejores condiciones que ningún otro.
7026 8—7 Feb.

Casas de Préstamos

BAULES Y MALETAS

Surtido completo de lo más fino hasta lo más económico, precios no vistos.

JOYAS, MUEBLES Y ROPAS

Las compramos siendo modernas, las empeñamos con interés módico; y las vendemos con facilidades de pago. Antes de comprar vea nuestra exposición y precios y se convencerá.

"LA COMPETIDORA"

Gloria e Indio. Telf. A-6827.
E2389 indf. 1—Nov.

LA SEGUNDA COMPETIDORA

DE RUFINO G. ARANGO

Gran liquidación de joyas, muebles, ropas, baúles y maletas de todas clases. Máquinas de coser y escribir. Victrolas y pianolas todo por la mitad de su valor. Se compran y cambian muebles modernos. Dinero en cantidades sobre joyas, ropa y toda clase de objetos de valor. Módico interés y absoluta reserva.

San Nicolás No. 250 entre Gloria y Corrales. Teléfono M-2875.
E_2695 Id. 1o Nov.

DINERO

Sobre joyas 2 al 5%; joyas de remate a mitad de su valor, absoluta reserva.

LA COMPETIDORA

Gloria 68, esq. a Indio
Teléfono A-6827
2389 indef. 1 nov

Dinero e Hipotecas

Se toma

VENTA HIPOTECA: TOMO 2.600 AL 8 para la Habana. Vendo casa moderna, tres habitaciones, $2.800. Urge operación. Pérez 23, entre Juan Alonso y Pruna, Luyanó.
4895 31—5 Feb.

EN PRIMERA HIPOTECA TOMO 4,000 pesos al 7 0|0 sobre dos casas en la Habana, más del doble garantía. Trato directo, sin comisión. Sr. López. M-3444.
5248 2 feb 5

Se ofrecen

DINERO

Doy grandes y pequeñas cantidades en hipoteca desde el 6x100 en adelante para la Habana y sus barrios; también tengo para los Repartos. Operación rápida y absoluta reserva.

JULIO C. GRANDA

Obrapía 36. Tels. M-5921 y F-5759
7024C 6—6 Feb.

EN HIPOTECA DOY $500 A $5.000 sin comisión, Habana, Repartos; también $6.000 a $50.000 y segunda hipotecas. Neptuno y Amistad, café, vidriera tabacos. Díaz. M-5238.
4512 29—6 Feb.

DINERO EN HIPOTECA, INTERES baratísimo; prestamistas honrados y considerados. Compro casas chicas, medianas y fincas rústicas. Venderán sin pagar comisión. Informes: Infanta 43-D. U-1802, de 12 a 8. Manuel Ll. González.
4827T 31—8 Feb.

HIPOTECAS DESDE EL SEIS POR CIENTO

En todas cantidades. Tipo bajo, según lugar. Prontitud y reserva.

Pedro Pablo Smith

O'Reilly 44. A-6479 o F-2157.
4076 26 feb 10

Tenemos Grandes

Y pequeñas cantidades de dinero para hipotecas al mejor tipo, sobre fincas, casas en la Habana, Marianao y sus barrios, para fabricar. Martínez y Prieto. O'Reilly 23. A-6951.
106. Indf. 30 En.

DINERO EN 1a. HIPOTECA DOY AL 6%. Operación en 24 horas. José P. Quintana. Teléfono M-7730. Chacón 23 bajos.
C7148 27 E 26 Feb

Dinero e Hipotecas

Se Ofrece

DINERO EN HIPOTECA A LOS MEJORES TIPOS DEL MERCADO

JOSE DELAGE

EMPEDRADO 30. A-4442.
7098C 18 feb 17

DINERO para hipotecas al tipo más bajo de plaza, en todas cantidades, con la mayor reserva y prontitud. Miguel F. Márquez, Empedrado 16, altos, esquina a Cuba.
2102 indef. 1 Sep.

TENGO DINERO EN VARIAS PARtidas para hipotecas en la Habana, Vedado y Repartos, al tipo más bajo de plaza. Seriedad y Prontitud. Quesada F-5584
4238T 27-4 Feb

DESDE 3%

Dinero s/ Hipotecas

TIEMPO 2 6 MAS AÑOS
a voluntad de Vd.

PAGAMOS NOTARIA

A-4358 M-6263 Altos Droguería SARRA

por 4274 27-7 Feb

DINERO PARA HIPOTECAS EN TODas cantidades, interés bajo, Habana, Vedado, Víbora, La Sierra, Almendares, rapidez, reserva. Rodríguez, San José 102 entre Gervasio y Belascaín, U-5928.
4626 29 feb 13

Para el Hogar

Comidas a domicilio

¿QUIERE COMER SABROSO? PRUEbe la exquisita sazón de la nueva cocina particular que le ofrece un esmerado servicio al alcance de todos los gustos. Los domingos, arroz con pollo. Uno, 60 centavos; dos, un peso. M-1962.
2433 15 ene 14 feb

Reparación de Muebles

REPARACION MUEBLES, CASA Pardo, U-5761. Barnices muñeca, fino, esmaltes. Duco, decoraciones, pinturas mimbres a vapor, dorados, tapicerías, azogamos lunas, reformamos y envasamos muebles, garantizamos nuestros trabajos. Precios baratísimos. San Rafael 130.
2774T 18—18 Feb

BARNIZAMOS A MUÑECA

Esmaltamos y arreglamos toda clase de muebles, garantizamos nuestro trabajo. Lamparilla 48. Telf. M-5412. Para vender sus muebles llame al Telf. M-5412.
5197 2 feb 10

SE ARREGLAN MUEBLES "EL ARTE"

Taller de reparación y reconstrucción de muebles, envases y embarques. Especialidad en pinturas, barnices y tapicería. Calle I número 69, casi esquina a Calzada. Teléfono: F-2312.
7066C 15—15 Feb

NEVERAS MIMBRES ESMALTO, sistema Ducco igual que de fábrica, barnices de muñeca fino Esmaltes en general. Tapizamos, envasamos muebles. Aniceto Calvo. Telf. U-3164. Zanja 61.

Para las Damas

Especialidades

EXCEMICIDA DE MADAME SENtoure, maravillosa pomada francesa, infalible para excemas, herpes, peoriasis granos, fístulas. Poderoso específico para llagas, úlceras crónicas. Curas asombrosas. Venta Sarrá, Johnson, Taquechel. Depósito Máximo Gómez 412. Dr. Morlet.
G_8 Ador Indf.

Zapateros

EL PENSAMIENTO. CALZADO A medida; hecho a mano. Especialidad para pies delicados o defectuosos. Pasamos a domicilio. No cobramos el lujo. Calzada del Cerro 771. (Frente a la iglesia). Telf. I-6157.
2688 17 abril 17

Modistas

MAISON PAQUI: ALTA COSTURA; corte y confección de vestidos y abrigos. Se copian los más difíciles modelos. Precios módicos. Lealtad 82. Telf. M-6846.
3036 20—4 En.

Varios

CARNAVAL: PELUCAS DE SEDA a $6.00, fabricadas en los talleres de cordonería "El Adorno", San José 12. Telf. M-2135. Habana.
3547 23—22 Feb.

Para las Damas

PIELES

Arreglo, reformo y compro colas. Neptuno 139, altos. Telf. U-5473.
2202T 14 feb 14

MANTONES DE MANILA: MANtillas; peinetas españolas; trajes típicos de todas naciones; pinturas, maquillajes para artistas de teatro y de cine. Alquiler de disfraces para carnaval, de todas clases y estilos, los alquila PILAR, Virtudes 28, entre Aguila y Amistad. Teléfono: M-9392.

FUERA CANAS. OBTENGA UN hermoso color negro o castaño usando "La Favorita", tintura instantánea y vegetal a base de Quina. Estuche $1. De venta en boticas y sederías. Depósito: Peluquería PILAR, Virtudes 28. Teléfono M-9392.

CORTE DE PELO A SUS NIÑOS por expertos peluqueros, estilo americano y francés. Niños: 50 centavos. Niñas, modelo "Garzón" niños "Juana de Arco", 50 centavos. Señoritas: 80 centavos. Peluquería PILAR, Virtudes 28. Teléfono M-9392.

PILAR: PELUQUERIA DE SEÑOras y niños. Peinados $1. Masajes, 50 centavos; manicure, 50 centavos; lavado de cabeza 50 centavos; teñido del cabello, desde cinco pesos. Trenzas, moños postizos, cabello. Virtudes 28. Teléfono M-9392.
4166T 25—25 Feb.

Enseñanzas

Idiomas

USTED PUEDE APRENDER CUALquier idioma, multiplicando así su personalidad, sin gasto ninguno, pues los libros necesarios para ello los adquirirá usted gratis en La Moderna Poesía o en la Librería Cervantes, fumando cigarros GENER y guardando los cupones de sus cajetillas, los que, de acuerdo con el Plan de Obsequios Gener, le permitirán adquirir cuanto quiera en las citadas casas, así como en los almacenes El Encanto
7092C 20—20 Feb.

Academias y Colegios

ACADEMIA MORALES

DIRECTORES: CARLOTA MORALES DE GUTIERREZ, FEDERICO GUTIERREZ ALBERDI.

Clases diurnas y nocturnas. Primera y Segunda Enseñanza. Clase de Comercio, Ortografía práctica, Aritmética, Teneduría de Libros, Taquigrafía Orellana, Pitman; Inglés, Telegrafía y Mecanografía. Mecanógrafos en un mes enseñándoles toda clase de trabajos de oficina y distintos sistemas de máquinas de escribir. Pupilos, medio y tercio pupilos y externos.

AVENIDA MENOCAL 102,
ESQ. A SAN RAFAEL

Teléfono U-3756
7169 31—2 Mar.

Gran Academia Comercial de Idiomas, Taquigrafía y Mecanografía. Unica premiada en el concurso Profesional celebrado el 28 de Mayo de 1922. Colegio elemental y superior. Director: Luis B. Corrales Loma de la Iglesia de J. del Monte. Teléfono I-2490. Clases de día y de noche. Internos. En todas las librerías y en esta Academia se vende la única Aritmética Mercantil, práctica, con problemas de Teneduría de Libros. Más útil y más barata que se conoce
E-3708 indf. 1 Ag.

ACADEMIA "MANRIQUE DE LARA"

Comercio, Bachillerato, Primera enseñanza e idiomas. Internado para varones. Medio internos y externos de ambos sexos. La Academia mayor de la Habana, 12 años de fundada. Cientos de graduados empleados por nosotros en Bancos, Notarías y casas de comercio. En breve tiempo preparamos a nuestros alumnos para trabajar de Mecanógrafos, Taquígrafos y Tenedores de Libros. Clases día y noche. Prospectos e informes por correo o por teléfono, CUBA 58. Telf. M-2766.
7160C 30—30 Feb.

Enseñanzas

Academias y Colegios

Academia de inglés "ROBERTS"

MALECON 31

Las nuevas clases principiarán el día 2. Clases nocturnas $6.00 mensuales. Clases particulares por el día en la Academia y a domicilio ¿Desea usted aprender pronto y bien el idioma inglés? Compre usted el METODO NOVISIMO ROBERTS reconocido universalmente como el mejor de los métodos hasta la fecha publicados. Tercera edición, pasta, $1.50.
B1403 Indf Jun 6

COLEGIO "SAN ALBERTO"

Primera y Segunda Enseñanza. Comercio, 17 núm. 233, Vedado. Teléfono F-5594. Ingresos Comercio e Instituto. Repaso de lecciones oficiales de éste. Clases particulares después de las 4. Pida Reglamento.
7065C 15—15 Feb

TODOS LOS LIBROS DE TEXTO PAra sus familiares estudiantes, así como toda su ropa y calzado, podrá usted adquirirlos gratis en El Encanto. La Moderna Poesía y Librería Cervantes, fumando cigarros GENER, que además son deliciosos y LO MEJOR DE LO MEJOR. Todo ello, gracias al Plan de Obsequios GENER, plan aprobado por el Gobierno de la Provincia.
7091C 20—20 Feb.

COLEGIO SAN ELOY

Pupilos desde $18.00 al mes. Primera Enseñanza, Preparatoria, Bachillerato, Idiomas y Comercio, se Admiten internos, medio internos o externos. Calzada del Cerro No. 620, Habana. Telf. I-6062. Pida prospectos
3944 25 feb 24

ACADEMIA MUSICAL MANTICI. Incorporada Conservatorio Valls. Violín, Piano, Mandolina. Clases domicilio y Academia. Profesorado: señora G. Mántici, señor G. Mántici, señorita Mántici. Telf. U-4297.
568 4 febrero 4

GRAN ACADEMIA DE CORTE Nacional

SISTEMA "SERRA"

Damos títulos de profesoras en un mes. Admitimos pupilas y medio pupilas. Clases por correspondencia, día y noche, domicilio. Vendemos el valioso método Serra. Lealtad 82. M-6846. Paquita Serra.
7017C 4 febrero 4

MECANOGRAFIA: $2.00

Hágase mecanógrafo en breve tiempo. Clases diurnas y nocturnas. Trabajos de oficina. Inglés; Contabilidad; Taquigrafía Pitman. Cuota módica. Academia Mercantil, Luz 22, Teléfono A-9621.
4831T 31—15 Feb.

INGLES

TAQUIGRAFIA Y MECANOGRAFIA

14 años en los EE. UU. y sus diplomas de academias e institutos norteamericanos, garantizan a nuestro director.
ACADEMIA "CASTRO POEY"
Trocadero 9. M-7238
1186 8 febrero 8

Profesores

INGLES

Enseñado por profesora americana; sorprendentes resultados en pocas semanas. El discípulo leerá, escribirá y hablará el inglés en breve tiempo. Lecciones a domicilio también. Miss Kapan. Edificio Granada, San Rafael 14 y medio. Departamento 402. M-8005.
3735 24—23 Feb.

APRRENDA EN POCAS LECCIONES a cortar vestidos modernos. Enseñanza práctica y para título. Enseño flores, bordados, plisados, pinturas. Un curso especial para toda clase de telas. Se hacen ajustes para terminar pronto. Salgo a domicilio. Telf. M-3676.
3960 25 feb 5

PROFESORA: CLASES A DOMICILIO y en mi casa; instrucción primaria. Ingreso Instituto; Escuela de Comercio; Normal y otros centros. Precios convencionales. Doy referencias. Teléfono F-2635.
4673 30—4 Feb.

PROFESORA INGLESA

Tiene algunas horas libres. Inmejorables referencias, Llamen al Teléfono F-5413.
7161C 30—14 Feb

PROFESORA DE LONDRES, GRAduada, tiene mucha experiencia en Habana, da clases de inglés en su casa o a domicilio. Nora Fiddy, Baños y 27, Vedado. Telfs F-6289 y F-6534.
7062C 14 feb 14

RAMONA GIRAL DE MENDEZ

Fundadora de Corte Parisién Martí, en la Habana. Enseñanza rápida por los últimos figurines a domicilio; precios módicos. Patrones a medida, únicamente por las mañanas. Salud 33, segundo piso
1481 29—13 Feb.

ARITMETICA Y ALGEBRA

Profesor especializado en la preparación de esas asignaturas, para el Instituto y Normales, con inmejorables referencias, da clases particulares. Sr. Núñez. Telf. M-2111. Para más informes, llame de 5 a 6.
2461 18—17 En

PROFESORA FILIPINA: ENSEÑA Inglés; Taquigrafía; Mecanografía, a damas y señoritas. Clases diurnas y nocturnas. Gervasio 116 altos. Teléfono U-3032. Informa: Sra. Urbi de Serapión.
1674 11—11 Feb.

DOCTORA EN PEDAGOGIA, CON EXcelentes referencias, da clases de primera y segunda enseñanza, a domicilio. Teléfono A-4495.
5104T 1 feb 8

SEÑORITA INGLESA DESEA VIVIR con buena familia cubana para enseñar inglés y francés de 4 a 8 y tener el resto del día a su propia disposición. Telf F-5413.
4414 28 ene 11 feb

Enseñanzas

Profesores

PROFESORA CANADIENSE DA CLAses particulares de inglés. Prepara para exámenes del instituto. Tiene título, experiencia y referencias. Mary Crisp. U-1508.
3353 22—6 Feb.

INSTITUTRIZ-PROFESORA

Inglesa, católica: enseña varios idiomas; también el piano; dibujar y pintar; busca colocación en muy buena familia. FO-7937, o escribir Real 111, Marianao.
4702 30—3 Feb.

PROFESORA FRANCESA COMPEtente y experimentada en su enseñanza, sistema fácil y rápido; conversación en corto tiempo; literatura. Inmejorables referencias. A-3190. Campanario 1, segundo piso.
5061 1—16 Feb.

INGLES POR AMERICANA GRAduada. Clases colectivas, nocturnas, $5 por mes. Unas horas del día disponibles. Miss Palmer. Cuba 24. A-2212.
4963 31 feb 10

CLASES INDIVIDUALES, DIA Y noche. Teneduría, Aritmética, Caligrafía, Redacción, todo $5.00 mensuales. Inglés, Taquigrafía Pitman; Mecanografía, Ortografía, 5 pesos. Diploma y empleo final. Profesor Tizol, Belascoaín 195. Telf. M-1803. Pida folleto.
2775T 18—18 Feb.

PROFESORA, DA CLASES DE DIbujo y pintura, gobelinos, óleo, acuarela y pastel y clases de conversación en francés, castellano o italiano en mi casa o voy a domicilio, de 9 a 11 y de 3 a 5. Calle Consulado número 146, esquina a San Rafael. Telf. A-6675. Precios módicos.
5286 3 feb 5

INGLES; TENEDURIA; TAQUIGRAfía (inglesa y española); Ortografía; Mecanografía; Matemáticas; Dibujo Lineal y Mecánico. Enseñanza a domicilio por el Profesor F. Heitzman. Reina 30 altos. Honorario: 11 pesos mensuales individuales; y 6 pesos colectivas. Se darán más informes por escrito o personales.
3177 21—21 Feb.

BAILES. WILLIAM. M-3643

Tango a domicilio, 3 personas, $40 Todos bailes salón, clases hasta dominarlos todos juntos, $10, Son, danzón, $5. Bailes españoles, castañuelas, bailes teatrales. Casa particular. M-3643.
788 6 febrero 12

PROFESORA DE PRIMERA Y SEgunda enseñanza Se ofrece para dar clases a domicilio. Precios módicos. Telf. F-2646.
3614T 23 feb 7

PROFESORA DE PIANO, TEORIA Y Solfeo, incorporada al Conservatorio Orbón, da clases a domicilio. Precios convencionales. Egido 55, altos. Telf. A- 7371.
514 4—4 Feb.

PROFESORA DE PIANO, GRADUAda en el Real Conservatorio de Madrid y del de Falcón de la Habana, da clases a domicilio y en su casa. Precios convencionales. Libertad 43. Santos Suárez. Teléfono I-4932.
7114C 21 feb 6

PROFESORA FRANCESA

Graduada de la Universidad de París

Da clase de Francés y Literatura a domicilio y en su Academia. Calle 4 número 253, entre 21 y 27. Vedado. Telf. F-2653.
E-1862 Indf. 1 Sep.

GARANTIZO UD. HABLARA

inglés brevemente, tomando clases individuales conmigo. Aquí no perderá tiempo ni dinero. Instrucción superior de clases colectivas. Aseguro enseñanza gramatical rápida y práctica. Especialidad conversación y perfeccionamiento. Competente profesora americana que sabe enseñar. Galiano 93, altos, Banco Canadá. M-1307.
11090 5 Feb 8

Miscelánea

OFICINA DE CONTABILIDAD POR correspondencia. Llevaremos contabilidad en cualquier lugar de la República: $5 a $10 mensuales. Escriba pidiendo informes a F. Herrera, Milagros 21, esquina Felipe Poey, Habana.
3906 25—24 Feb.

$2000

PUEDEN GANARSE, TRABAJANDO 8 HORAS AL DIA, PIDA EL PROSPECTO A LA CASA ROMA, DE P. CARBON, APARTADO 1067, HABANA.

ZALDO & Co.

Cuba 76-78 Habana

COMPRA Y VENTA de valores y propiedades. Administración de bienes. Inversión de capitales. Representaciones. Cambios extranjeros. Agentes Generales de The Fine Art & General Insurance Co. Ltd., Compañía Inglesa de Seguros contra Incendios. E-2442 indf 1o. Oct.

Ocasión

ES PRACTICAMENTE UNA OCAsión única la que se presenta de fumar LO MEJOR DE LO MEJOR fumando GENER, además tiene la ventaja de que por medio del Plan de Obsequios GENER, en combinación con....., se obtienen gratis toda clase de objetos de los que contribuyen a hacer grata la vida, según las aficiones de cada cual.
7090C 20—20 Feb

FOLLETIN 14

EL PUENTE DE LA VIDA

C. HAROLD SMITH

Autor de "Rahwedia"

Mis parientes estaban decepcionados porque mi viaje a la Nueva Zelandia no me había corregido: consideraron que era yo una amenaza del buen nombre de Smith. Era imposible prever a qué terrible desgracia podría llevarles con mis loquras. Yo se sacrificó ninguna ternera cebada para festejar el regreso del pródigo, sino que se me dió un billete de segunda clase en el vapor «Maiva», que iba a zarpar rumbo a Nueva York, poniéndoseme cinco libras esterlinas en el bolsillo, para que fuera a comenzar nuevamente mi vida en el Nuevo Mundo.

—IV.—

AMISTADES HAMPESCAS

Conocía yo solamente dos familias en los Estados Unidos: la de mi tío, que me había brindado su hospitalidad durante mi primera visita, y la de los parientes de mi cuñado.

A mi llegada, se me recibió cordialmente en ambas casas, sobre la base de absoluta intimidad y confianza. Para un muchacho que no llegaba todavía a los veinte años y que iba a comenzar la vida en tierra extraña, aquello era algo muy grato, y no tardé en sentir sincero afecto por mis parientes americanos.

Pero sin que yo lo supiera, ambas familias habían estado convirtiéndose, secreta y sutilmente, en dos campos rivales, desde hacía algún tiempo. En cada una de ellas había una bella joven casadera, que venían a ser bellezas en competencia. Era una guerra enteramente femenina, sin ataques francos y sin miras honorables, pues ambas partes ocultaban sus verdaderos motivos de enemistad; los dardos iban envueltos en aparente amabilidad, y las puntas de las flechas estaban impregnadas de veneno azucarado. Sutiles murmuraciones daban lugar a celos imaginarios. Era una lucha entre dos mujeres con intereses antagónicos, para conseguir la riqueza y una posición social más elevada. Yo iba a ser el gato que sacara las castañas de aquel fuego, y en mi contra se emplearon todas las armas del arsenal femenino: lágrimas de hipocresía, tristezas fingidas, confesiones a medias, permaneciendo continuamente oculta la tempestad de pasiones en pugna y ocasionando así mi ruina y la de un rival. Engañado y traicion

Los Estudiantes Quieren Que el Rey Tome Parte más Activa en la Dirección de los Asuntos Públicos

ACTUALIDAD ESPAÑOLA

Las Posibilidades Republicanas

Por Rafael Suárez Solís

Días pasados unas declaraciones del Partido Socialista y la Unión General de Trabajadores, hoy otras de Marcelino Domingo a título de republicano. Con ellas se facilita la tarea a que me obligué ayer prometiendo explicar cómo las posibilidades de la República para España las había aumentado la Dictadura. La forma de gobierno natural del socialismo es la republicana, por ser la única esencialmente democrática. Puede la democracia imperar en una monarquía, pero eso es cuando la Monarquía, como en Inglaterra y en los países escandinavos sólo perdura como una institución acomodaticia en un medio liberal. Apenas un símbolo de la autoridad al frente del Estado. Forma, que no fondo.

Marcelino Domingo explica claramente cómo el republicanismo ha adquirido una singular oportunidad gracias a la Dictadura. "España fué futuro desde 1868 hasta 1874; futuro turbulento y tumultuoso, como toda salida de un pasado dilatado, envilecedor y angustioso. Desde la Restauración, España vuelve a ser pasado. Si entra otra vez a ser futuro será por sus hombres, cuantos en la Universidad, en el Foro, en la Medicina, en el periodismo representan una categoría por su cultura, su civilización y su carácter. Pero entendámonos. Me refiero a hombres que no piensan, que no deberían pensar, mejor dicho, en el pasado, sino en el presente, que es la antesala de un futuro bien distinto a ese pasado que todos debemos condenar".

Y, además:

"La Dictadura, que tan desastrosamente para ella ha cesado, que en todo el tiempo de su vida quiso justificarse en la condena que fulminó contra los viejos políticos, ha conseguido lo contrario: rehabilitarlos, dándoles una personalidad que antes no tenían. Esta personalidad se debe, principalmente, a su conducta durante la Dictadura y a la actitud en que la opinión les supone colocados".

Recuerdo una tarde hace dos años y medio, en Madrid, hablando con Melquiades Alvarez, le relataba yo una entrevista que había celebrado con Ossorio y Gallardo. Se lamentaba el ex-ministro maurista de lo poco que se imitaba su conducta. Creía el ilustre jurisconsulto que cada cual debía hablar cuanto pudiera, un poco más de lo permitido; forzar, hasta el riesgo del castigo, las posibilidades de la crítica y la propaganda. Callar por sistema era exponerse a aparecer culpable ante la impresionabilidad del público.

Es cierto—comentó Melquiades Alvarez—; pero no es fácil al público discernir cuando, al hablar, se dice todo o se dice lo que se tolera. Y no decirlo todo ha de parecer poco a quienes nos exigen una defensa contra cargos graves y terminantes, lanzados en la impunidad de un monólogo de privilegio. Además, hay quienes deben defenderse porque los atacan y quienes son atacados a título de viejos gobernantes sin haber gobernado nunca. Yo me encuentro en este caso. De todos modos, a unos y otros, mezclados y revueltos, nos está defendiendo el propio fiscal gratuito. El nos sacará puros de este pleito, a los culpables y a los inocentes; porque en su torpe acusación está probando que el mal menor es el mal antiguo, comparado con este mal de ahora.

Y así fué en efecto. Todo el esfuerzo del actual gobierno es facilitar el camino para una vuelta rápida al 13 de septiembre de 1923. A aquello se llama ahora "normalidad, "legalidad", después de seis años de hacer, ilegalmente, lo que en la actualidad corre prisa destruir. Lo menos que se podía esperar después de seis años de dictadura, era que no volviera lo antiguo, lamentable hasta el extremo de hacer a la Dictadura un recibimiento regocijado en el que participaron los sectores políticos y sociales todos del país: desde la extrema derecha a la extrema izquierda.

A título de mal menor, repito, toda España se presta a colaborar en la vuelta a la normalidad: al mal menor. Pero a medida que se acerque el orden a la meta de retaguardia, y la realidad vaya acusando los perfiles de la pasada situación, funesta, antidemocrática, el país volverá a sentir los anhelos de otra cosa, de otro régimen. Algo que no sea lo pasado de antes de la Dictadura ni la Dictadura pasada. Algo que redima a la nación de todos los pasados.

Ello depende de que los republicanos españoles se hagan, verdaderamente republicanos; de que los monárquicos sean monárquicos a la manera de los que amparan y sostienen las monarquías del norte de Europa; para que los socialistas, la única organización cierta actualmente en España, se decida a prestar su colaboración conservadora—que de tipo conservador es el socialismo en España—a monárquicos o a republicanos. A estos, ofreciéndoles una unión electoral. A los monárquicos, concurriendo a las elecciones solos, sin pactos ni refuerzos.

"HE NACIDO EN CUBA-DICE BERENGUER-Y POR ESO SOY PARTIDARIO DE UN MAYOR ACERCAMIENTO HACIA HISPANOAMERICA"

No se confirmó la designación de Alas Pumariño para la cartera de Economía para la que fué nombrado Julio Vais

SE ACEPTARA LA RENUNCIA DE RAMIRO DE MAEZTU

No pertenece a la carrera diplomática y está ocupando la Embajada en la Argentina, a título de amigo de P. de Rivera

MADRID, Febrero 3. (AP).—En el Palacio Real prestó hoy juramento del cargo de ministro del Trabajo y Previsión, el señor Pedro Sangro y Ros de Olano, a presencia del general Berenguer y del ministro de Justicia y Cultos, señor Estrada, como Notario Mayor del Reino.

El señor Sangro y Ros de Olano se hallaba en Suiza, asistiendo a la Conferencia internacional del Trabajo, en representación del gobierno de Primo de Rivera, y cuando tuvo noticia de su nombramiento para la cartera del Trabajo se puso en viaje a Madrid, deteniéndose algunos días en París para celebrar algunas entrevistas con los funcionarios del Gobierno francés acerca de la situación de los obreros españoles que han emigrado a Francia.

LA REPOSICION DE LOS CATEDRATICOS SUSPENDIDOS

MADRID, Febrero 3. (AP).—Se anuncia que el ministerio de Instrucción Pública y Bellas Artes llevará a cabo una minuciosa investigación para ver la manera de que ingresen en sus puestos los catedráticos que suspendió el gobierno de la Dictadura.

Los directores generales de Instrucción Pública, primera y secundaria, han elevado una instancia al Jefe del Gobierno pidiéndole que no pase al ministerio de Estado, caso de que se restablezca, al Duque de Alba actual ministro de Instrucción Pública.

SE ACEPTARA LA RENUNCIA DE MAEZTU

MADRID, Febrero 3. (AP).—A juzgar por las informaciones que han salido de la Secretaría de Relaciones Exteriores, el gobierno aceptará la dimisión que le ha presentado el eminente escritor don Ramiro Maeztu, de su cargo de Embajador de España en la Argentina.

Como se sabe, el señor Maeztu no pertenece a la carrera diplomática y ocupa ese puesto a título de amigo personal del general Primo de Rivera, lo que hará que así que se acepte su renuncia se nombre a un diplomático para relevarle.

Según las practicas seguidas hasta la fecha, las personas que ocuparon cargos diplomáticos siguen figurando en el escalafón como exembajadores o exministros, pero se ignora si el actual gobierno aplicará ese precedente a Maeztu.

JULIO VAIS A ECONOMIA NACIONAL

MADRID., Febrero 3. (AP).—No se ha confirmado la noticia de que el gobierno hubiese ofrecido la cartera de Economía Nacional al político reformista asturiano don Nicanor de las Alas Pumariño.

Oficialmente se ha anunciado hoy, en cambio, que el general Berenguer ha designado al señor Julio Vais, para desempeñar la cartera de Economía Nacional que hasta este momento se halla a cargo de don Manuel Argüelles juntamente con la de Hacienda.

El señor Vais es un prominente político conservador que hà desempeñado importantes posiciones en los gabinetes conservadores que precedieron a la Dictadura.

BERENGUER Y LAS RELACIONES CON AMERICA

PARIS, Febrero 3. (AP).—Los periódicos de esta capital publican informaciones dando cuenta de la entrevista que celebraron recientemente los corresponsales de la prensa francesa en Madrid con el general Berenguer nuevo Jefe del gobierno español.

El presidente del consejo de ministros considera que la política española debe basarse en una completa colaboración con los países hispano-americanos.

"He nacido en Cuba —dijo— y parte de mi familia y de los amigos de la infancia están allí. Por esta razón, al menos tanto como el Dictador a quien he sustituido, soy partidario de un íntimo acercamiento a los pueblos trasatlánticos de habla española. En el Nuevo Mundo están nuestro futuro, nuestra grandeza y nuestro prestigio".

Con referencia a las relaciones franco-españolas, el general Berenguer dijo a los corresponsales de la prensa parisina, que España y Francia continuarán laborando juntas, para bien de España, de Francia y de Europa.

EL "NOTICIERO DEL LUNES" NEUTRAL

MADRID, Febrero 3. (AP).—El único periódico que se ha publicado hoy, como ha sido costumbre desde el establecimiento del descanso dominical para la prensa, hace unos diez años, ha sido "El Noticiero del Lunes".

Este periódico ha sido muy afecto a la Dictadura del general Primo de Rivera hasta hace poco, pero en su edición de hoy, sin comentario de ninguna clase, ha adoptado una actitud neutral

En las tertulias políticas se barajan numerosos nombres para los distintos puestos vacantes cuando los actuales poseedores, nombrados por el general Primo de Rivero, sean sustituidos.

El gobierno, según se tiene entendido, no siente impaciencias y el propio general Berenguer ha declarado que se propone, ante todo, restablecer el restablecimiento de la normalidad constitucional.

VUELVEN LOS ESTUDIANTES A LAS AULAS

MADRID, Febrero 3. (AP).—Los estudiantes de la Universidad Central que sostenían una huelga de protesta contra el Gobierno por sus intenciones, según decían los escolares, de suprimir la Federación que habían constituido, han vuelto a sus estudios esta mañana.

Se notaba gran regocijo entre los estudiantes, sobre todo en los de la Escuela de Medicina, que son los que más se distinguieron durante el movimiento huelguístico, pero no ocurrieron incidentes de ninguna clase.

La Universidad de Barcelona reanudará las clases mañana y las restantes de hoy a mañana.

El general Berenguer estuvo hoy en Palacio para celebrar su anunciada visita diaria al jefe del estado a fin de coordinar los trabajos del gobierno con la política que desea el Rey Alfonso que se siga en lo sucesivo.

EL ENCARGADO DE LOS NEGOCIOS DE CHILE

MADRID, febrero 3 (A. P.) —Se ha despedido del gobierno español el encargado de negocios de Chile en España, señor Morla Linch, que anuncia el regreso a su patria.

La Actualidad Gráfica Diaria de España

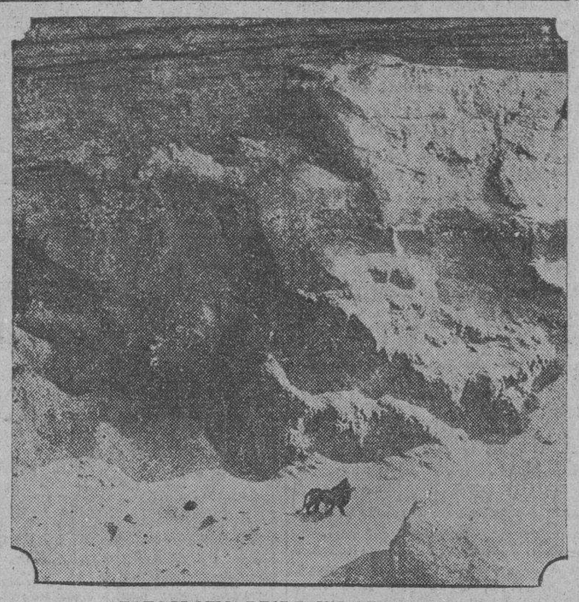

FOTOGRAFIA DESDE UN AEROPLANO

CASABLANCA, enero (D. W.) Curiosísima instantánea de un león en libertad tomada desde un aeroplano, en vuelo sobre los desiertos de arena del Sahara. El avión cubría la ruta hacia Casablanca. El mamífero fué «tan sorprendido» como los pasajeros.

LA EXPOSICION DE BARCELONA COMO PRINCIPIO DE OTRA HISTORIA HISPANA

En Sevilla hay realidad y en Barcelona deseo de desarrollar las condiciones existentes hasta ponerse a la cabeza del mundo

((De Nuestro Corresposal)

BARCELONA, Enero. (Especial). Recientemente efectuaron un viaje por España representantes de los más importantes periódicos de Europa y América, que en grupos la visitaron, y, por ende, las Exposiciones de Sevilla y Barcelona. De vuelta a sus respectivos países, han escrito el resultado de sus observaciones.

De todo cuanto hemos leído hay algo que descuella por lo acertado, por lo sincero, por lo justo y hasta por lo original— exento en absoluto de lugares comunes,— en el concepto que merecemos. Nos referimos a las dos crónicas brillantísimas (lo mejor que probablemente se ha escrito sobre España a raíz de este viaje) publicadas por el enviado especial del "Chicago Dailly Tribune", uno de los más difundidos diarios de Norteamérica, cuya edición de París es como una prolongación de la opinión norteamericana en el viejo Continente.

Dice así el extracto publicado:

"España es una revelacion. Quien ha tenido la dicha de visitar últimamente este país puede decir que la opinión que del mismo tenía formada se ha modificado después de lo que ha visto. He estado viajando últimamente a través de España y conservaré de tal viaje un recuerdo imborrable. Partí con todos los prejuicios que suelen tenerse al visitar por primera vez un país desconocido. Sin embargo, la simpatía que siempre he sentido por España me predisponía a no ver sus defectos demasiado abultados. Habíame acostumbrado a la idea de disimular las imperfecciones que viera, sobre todo en lo tocante a los transportes; pero ocurrió que lo primero que noté fué el confort y cuantas bondades pueden exigirse en el servicio ferroviario, en términos de que si no hubiese tenido que cambiar de tren en la frontera franco-española, jamás habría notado que me hallaba en España Los coches-camas españoles son tan cómodos como los franceses, y el servicio ferroviario en nada le es inferior. La velocidad media de los trenes es, poco más o menos, como en los otros países europeos, y sus comodidades y buena suspensión las mismas.

Esto constituyó mi primera agradable sorpresa, aunque no tan gran de como la que me ocasionó el magnífico estado de las carreteras.

En el momento presente Sevilla es un centro de atracción, no sólo por sus tesoros y monumentos, sino a causa de la Exposición Ibero-Americana, mientras Barcelona es otro centro de atracción a causa de su famosa Exposición Internacional. La Exposición de Sevilla es española en el menor detalle. En cuanto a la Exposición de Barcelona, se nota un evidente deseo de revelarse como parte del movimiento general europeo hacia la modernidad. Una visita a ambas Exposiciones permite formarse idea de las presentes y hasta de las futuras condiciones de España.

Estas dos Exposiciones realmente sólo representan una mínima parte de la riqueza artística de España. La parte más importante de la Exposición de Barcelona— a pesar de su carácter internacional —refiérese al arte, como revelan las obras espléndidas del Palacio Nacional y las del pueblo español. Lo mismo se advierte en Sevilla, con la única diferencia tal vez de que en Sevilla la Exposición es en sí misma una pura exhibición artística, comenzando por los edificios, obras de arte, independientemente de su contenido.

En Sevilla hay realidad; en Barcelona deseo de desarrollar y mejorar las condiciones existentes hasta ponerse a la cabeza de los demás países. Tal deseo ha hecho ya enormes progresos, siempre en la esfera del arte, como lo demuestran las iluminaciones y los juegos de agua, en los cuales se han obtenido efectos jamás alcanzados hasta hoy en lugar alguno de la Tierra.

Hay que fijarse con toda atención en la diferencia existente entre ambas Exposiciones. Mientras la de Barcelona trata de crear magníficos efectos, como los de la iluminación de grandes masas de agua movediza, la de Sevilla crea efectos íntimos deliciosos con sus iluminaciones. Tales efectos consisten principalmente en hileras de árboles y estanques iluminados con reflejos que se alargan misteriosamente hasta el fondo del parque, dando a los álamos colores plateados y a las palmeras purpúreos, rojos y dorados. En cambio, las iluminaciones en la Exposición de Barcelona parecen wagnerianas en carácter, frente a las sevillanas, propias de uno pintura de Wateau.

El objeto de la Exposición de Sevilla—alcanzado con pleno éxito— ha sido reunir los mejores productos del genio colonizador español en las Repúblicas Ibero-americanas. La Exposición de Barcelona no ha tenido menos éxito en reunir en un sólo y metódico esfuerzo lo mejor que el país puede producir en la esfera industrial. Hasta los edificios muestran en Sevilla el espíritu soñador y romántico de la España generosa y legendaria. De ahí el buen gusto y la delicadeza en los palacios y los edificios, tratados con cariño en los menores detalles.

En Sevilla está trazada la historia de la vida y del poder de España, orgullo de la nación, mientras en Barcelona se nota el principio de una nueva historia, una historia basada en los métodos y trabajos modernos inaugurados en España antes que en los demás países, sin temor a las competencias".

La Prensa barcelonesa reproduce la crónica anterior y la agradece profundamente.

G. N.

DICESE EN MADRID QUE SI PRIMO DE RIVERA HACE POLITICA ACTIVA EN LA UNION PATRIOTICA, IRA A LA RESERVA

La Capitanía General de Madrid será concedida al General Cavalcanti, y la Gobernación Civil al Conde de Peña Ramiro

UNAMUNO VOLVERA PRONTO A SU CATEDRA

Melquiades Alvarez candidato del Colegio de Abogados en lugar de don Juan La Cierva, que será pronto destituido

MADRID, Febrero 3. (AP).—En todos los ministerios ha comenzado la vida normal, según las informaciones emanadas de los ministros respectivos, los cuales van haciéndose cargo de sus carteras. Todos los ministros, sin criticar la labor de sus antecesores, anuncian medidas encaminadas a encauzar por las vías legales la marcha de los asuntos públicos que durante la Dictadura han estado supeditados a nuevas leyes y costumbres, establecidas principalmente por el general Primo de Rivera.

Como información curiosa se cuenta lo ocurrido al periódico "La Nación" que publica varias páginas dedicadas a criticar algo agriamente la labor y declaraciones de los actuales ministros. Algunas críticas son tan enérgicas que la censura se ve obligada a suprimirlas.

Continúan circulando numerosos rumores acerca de nombres para los altos cargos, sabiéndose que el principal propósito de este Gobierno es cambiar todos aquellos que colaboraron en la obra de Primo de Rivera para no obligarles a realizar obra contraria a sus convicciones y dejar en libertad de acción al actual ministerio.

Comentase por todos que el ex-ministro don Juan La Cierva, Goicoechea y Sillió, así como cuantos más han colaborado con el marqués de Estella y esperaban ser herederos de su política han sido eliminados por el Gobierno de Berenguer para la formación del gobierno actual.

Los Colegios de Abogados, el Ateneo, las Universidades y cuantos centros han readquirido con las medidas dictadas por el Gobierno, su independencia y autonomía, se preparan a solemnizarlo con actos que exterioricen su satisfacción.

CESO EN LA OFICINA DE LA CENSURA EL COR. IGLESIAS

MADRID, Febrero 3. (AP).—Hoy se ha cambiado el censor que ha estado al frente de la oficina de la censura desde los comienzos de la Dictadura del general Primo de Rivera, primero como ayudante y después como censor principal, coronel don Celedonio Iglesias.

Los periódicos le dedican sueltos, algunos de ellos elogiándolo por su actuación caballerosa dentro de lo desagradable del cometido que ejercía.

MELQUIADES ALVAREZ CANDIDATO DEL COLEGIO DE ABOGADOS

MADRID, Febrero 3. (AP).—Los abogados del Colegio de Madrid se proponen presentar como candidato a la presidencia del mismo, en sustitución del exministro don Juan de la Cierva, que será destituido en breve, al abogado don Melquiades Alvarez, ultimo presidente del Congreso cuando advino la Dictadura.

MURIO LA DICTADURA POR HABERSE EXCEDIDO EN DURACION

MADRID, Febrero 3. (AP).—Hablando acerca del nuevo gobierno del general Berenguer, el periódico "Heraldo de Madrid" dice en su edición de esta noche:

"La defensa que hace el periódico "La Nación" de la Dictadura cae por su base, pues la Dictaura ha muerto principalmente por no saber el tiempo que debía durar, permaneciendo largo tiempo en el poder. De haber estado algunos meses hubiera sido elogiada por todos, pero era demasiado para esta clase de negocios permanecer seis años, cuatro meses y trece días."

"Informaciones", hablando del gobierno elogia su labor y dice:

"El nuevo gobierno procede con rapidez y energía a la revisión de la obra de la Dictadura en todo lo que se relaciona con la obra legislativa del estado y debe proceder lo antes posible a hacer desaparecer las diputaciones y ayuntamientos creados por el general Primo de Rivera, cuya labor financiera debe revisarse, ocupando los puestos que tienen los actuales municipios otras personas de solvencia moral y financiera."

SE HARAN EDICIONES POPULARES DE LOS CLASICOS GRIEGOS

MADRID, Febrero 3. (AP).—El Duque de Alba, nuevo ministro de Instrucción Pública, ha anunciado que el ministerio editará los clásicos griegos y latinos en ediciones económicas y populares al objeto de difundir el interés del pueblo español por la cultura clásica. Se hacen estudios con el fin de publicar ediciones semejantes a algunas que se han hecho por la Universidad de México.

CESO LA HUELGA EN LA UNIVERSIDAD DE OVIEDO

OVIEDO, Febrero 3. (AP).—Ha cesado la huelga que sostenían los estudiantes de esta Universidad por solidaridad con los compañeros de la Universidad Central de Madrid, habiendo entrado todos los alumnos en clase. Reina la más completa tranquilidad entre la clase estudiantil.

CAVALCANTI, PROBABLE CAPITAN GENERAL DE MADRID

MADRID, Febrero 3. (AP).—Entre los cargos que el Gobierno cubrirá inmediatamente con nuevos nombramientos, están los de la Capitanía General de Madrid, que se dará al General Marqués de Cavalcanti, y el de Gobernador Civil de Madrid en favor del Conde de Peña-Ramiro.

Hoy se rumoraba de que en el caso de que el General Primo de Rivera quiera seguir acaudillando la Unión Patriótica, haciendo política activa, será pasado a la reserva.

PERDONADO MIGUEL DE UNAMUNO POR BERENGUER

HENDAYA., Frontera franco-española, Febrero 3. (AP).—Miguel de Unamuno, exrector de la Universidad de Salamanca, que se expatrió poco después de haberse establecido la Dictadura del general Primo de Rivera en España, ha sido perdonado por el gobierno del general Berenguer.

Regresará a España dentro de unos días y se dice que irá a Salamanca para hacerse cargo de su cátedra. El señor Unamuno se ha negado a hacer declaraciones sobre la amnistía que se le acaba de conceder, pero mostró íntima satisfacción ante la perspectiva de regresar a su patria.

Su perdón es una de las medidas importantes adoptadas por el gobierno de Berenguer para calmar la agitación entre los estudiantes españoles, causa principal de las huelgas en las Universidades.

Las noticias que se reciben en esta ciudad, procedentes de España, informan que los estudiantes desean que el Rey Alfonso, por quien siente la clase escolar española y la juventud en general una fervorosa devoción, tome una parte más activa en la dirección de los asuntos públicos.

LA REORGANIZACION DE LOS PARTIDOS ESPAÑOLES Y SUS PRIMEROS PASOS

MADRID, febrero 4. (Martes). — (AP). — El anunciado nacimiento de un gran partido nacional acaudillado por Francisco Cambó ha producido alarma entre los elementos liberales y también entre los mismos políticos de matiz exageradamente conservador que forman el Gobierno del General Berenguer.

Los liberales tienen ya el propósito de formar su propio partido presidido por Santiago Alba, al que se espera en Madrid para el día 15 del actual, procedente de Bélgica donde está exilado. Alba no ha pisado España desde que el General Primo de Rivera dió su golpe de Estado en septiembre de 1923. En los círculos políticos se dice que los liberales no admitirán a los amigos de Niceto Alcalá Zamora por asegurarse que éste abandona el campo monárquico para pasarse al republicano.

De Barcelona dicen que allí se espera que hoy por la noche salga hacia Madrid, Francisco Cambó, quien va a residir una temporada en la capital. Este viaje fué anunciado ya aquí la semana pasada.

VARIOS INFORMES FUERON APROBADOS ANOCHE EN EL M. I. CENTRO GALLEGO

Siguieron los debates muy movidos, haciendo uso de la palabra en defensa de los intereses sociales el Sr. Bouza

Anoche prosiguió la sesión de la Asamblea cuatrimestral del Muy Ilustre Centro Gallego. Presidió el señor Narciso María Rodríguez, ocupando sus puestos el vicepresidente y los secretarios de la asamblea.

Concurrió el Comité Ejecutivo en pleno, presidido por el Licenciado señor Secundino Baños.

Fueron leídos los informes de las Secciones Sanidad, Cultura y Bellas Artes, haciendo uso de la palabra varios señores apoderados, siendo aprobados por unanimidad.

Después se dió lectura al Informe de la Sección de Propaganda, suscitándose un animado debáte, en el que tomaron parte algunos señores apoderados, entre éstos el señor Jesús María Bouza, que hizo uso de la palabra censurando la apatía con que viene trabajando en la recaudación de las Delegaciones y aún en la Habana, con perjuicio de los intereses sociales. El señor Méndez Neira, habló en pro del informe, rebatiendo al señor Bouza, defendiendo la labor de la Sección, a la que se obstaculizaba en su labor. Después de una amplia discusión en la que intervienen para aclaraciones y alusiones otros señores el presidente somete a la aprobación de la Asamblea dicho Informe y es aprobado por unanimidad.

Y sin apenas discusión alguna son aprobados también previa lectura de los mismos por el vicesecretario doctor Alfredo Blanco, los informes de las Secciones de Inmigración y Fomento.

También se aprobó el Informe de la Sección de Orden después de breve discusión

El presidente puso a discusión el Informe de la Sección de Inmuebles. El señor Antonio María Souto, combatió algunos puntos del Informe, rebatiendo las afirmaciones del señor Souto el señor Manuel Bahamonde.

El señor Angel Naya, hace algunas aclaraciones, combatiendo las manifestaciones del señor Souto.

Fué aprobado el IInforme Siendo la hora reglamentaria el presidente suspendió la sesión, para continuarla esta noche a las ocho y media.

Las Bodas de Oro del Centro Gallego

En la fiesta campestre que con motivo de las Bodas de Oro del M. I. Centro Gallego se habrá de celebrar en Víbora Park el domingo 9 del corriente habrá un Concurso de gaitas acompañadas de tamboril el cual tendrá lugar a las cuatro de la tarde, con arreglo a las siguientes bases:

PRIMERA: Los concursantes habrán de presentarse necesariamente vestidos con el traje típico, tanto el gaitero como el tamborilero, debiendo hacer su inscripción antes de las once de la mañana del sábado 8 del actual, en la Secretaría de la Sección de Bellas Artes.

SEGUNDA: La pieza de concurso será una muñeira escrita para gaita y tamboril cuya partitura se les entregará en el momento de la inscripción, y además una pieza de libre elección.

TERCERA: El Jurado estará integrado por personas competentes y su fallo será inapelable, otorgándose un solo premio de VEINTICONCO PESOS en metálico a la pareja de gaita y tamboril que resulte victoriosa.

NOTA: Para el concurso de bailes de muñeira se tendrán presentes las bases primera y tercera.

Movimiento Marítimo

N. YORK, febrero 3, (AP.)—Hoy llegaron a este puerto los vapores Virginia y Colombia, de la Habana.

A Baltimore llegó el Bellasco, de Tarafa, saliendo el Delecto, para Caibarién.

De Norfolk salió el Winston, para puertos cubanos.

A Savannah llegó el Clunepark, de la Habana, saliendo después para Norfolk.

A Nueva Orleans salió el Sea Train, de la Habana.

SUNTUOSA BODA DEL HIJO DEL BAJA DE LARACHE EN LA ZONA ESPAÑOLA

Ha sido puesto en vigor el presupuesto extraordinario de Ceuta, de cerca de siete millones. Notas de la Guinea

LARACHE, Marruecos español, febrero 1. (ST.)—Con gran suntuosidad de acuerdo con los ritos musulmanes se han celebrado las fiestas nupciales del hijo del bajá de Larache.

Sid Mohamed Faad Ben Yai, con la hija del mayordomo mayor del Sultán de Marruecos. Los caídes y bajaes de la zona de Larache han enviado importantes regalos a la novia, consistentes en más de 30 terneras, 80 carneros, numerosos sacos de té, azúcar y harina. Entre los regalos se destacan los del bajá de Alcázar, Intervenciones Militares, mejalas jalifianas y autoridades civiles y militares.

Los novios obsequiaron a los reclusos de las cárceles indígenas y europeas con comidas extraordinarias.

En el palacio del gobernador de la ciudad se celebró un festival al que asistieron los cónsules y personalidades de las colonias europeas e israelitas y todos los notables musulmanes, que fueron obsequiadísimos. En departamentos separados de la colonia europea fueron agasajadas las mujeres musulmanas, que iban ataviadas con pintorescos trajes.

El poeta musulmán Sid Abd el Lah el Kabes, favorecido de la Corte del Sultán de Marruecos, dedicó a la novia bellas canciones.

PRESUPUESTO EXTRAORDINARIO DE CEUTA

CEUTA, Febrero 3. (ST).—Ha sido puesto en vigor el presupuesto extraordinario de Ceuta, ascendente a seis millones 710 mil pesetas, que se empleará en la construcción del alcantarillado general, del Instituto de enseñanza hispanoárabe y de dos grupos de escuelas graduadas; expropiaciones por valor de dos millones, y en otras importantes, las cuales quedarán terminadas en el plazo de dos años.

Para atender a los gastos del presupuesto se negocia un empréstito de seis millones.

Además, durante el presente año se efectuará otro empréstito extraordinario de doce millones para completar el plan general de urbanización.

Ambos empréstitos quedarán liquidados en un plazo de treinta años.

LA COLONIZACION DE GUINEA

RIO BENITO, Guinea Española, febrero 3. (ST).—El general M. Núñez de Prado, Gobernador General de la Guinea Española ha visitado parte del territorio de esta, recorriendo en automóvil 380 kilómetros e inaugurando definitivamente el gran camino central de Niafan a Ebinayon.

Los representantes de las empresas agrícolas y forestales agasajaron al gobernador, brindando por la prosperidad de la colonia, a la que todos deben cooperar, aportando a España el fruto de la gran obra de colonización emprendida. El general Núñez de Prado y su séquito fueron objeto de grandes muestras de entusiasmo y respeto a su paso por todos los poblados, por parte de europeos e indígenas, quienes se muestran satisfechos por las acertadas gestiones del gobernador en favor de la colonia. Se espera con gran entusiasmo la próxima visita del director de Colonias y Marruecos, señor Saavedra

REGALO A LA FAMILIA DE IRADIER

MADRID, Febrero 3. (AT) La Dirección de Marruecos y Colonias ha dado una nota oficial que dice:

«El Gobierno, con objeto de perpetuar la memoria de don Manuel Iradier Bulfy, a cuyas constantes y arriesgadas exploraciones en Guinea se debe en garn parte que hoy pertenezca a España la región de Muni, ha obtenido de Su Majestad la firma de un Real decreto por el cual se conceden a Don Manuel Iradier Urquiola 1.000 hectáreas de terreno para él y sus sucesores con carácter inalienable, con las que se formará la posesión denominada «Finca Iradier».

La memoria del señor Iradier resplandece singularmente entre la pléyade de hombres esforzados ilustres que tanto hicieron por la actuación de España en Africa ecuatorial.

LABOR ARTISTICA DE LA PRIMAVERA

SAN SEBASTIAN, febrero 2 ST. Se ha encargado, interinamente, de la dirección del orfeón donostiarra el maestro Solozabal. El martes comenzarán los ensayos para preparar la campaña artística de primavera. El primer concierto se dará en un teatro de la localidad y los beneficios se dedicarán a perpetuar la memoria del difunto maestro Eznaola.

Servicio Aéreo Internacional

El aeroplano correo número 800 llegó a Columbia, procedente de Miami, a las 10.02 a. m., conduciendo 18 sacos de correspondencia que pesaban 872 libras y un total de 26,274 artículos postales.

Pasajeros

Por la vía aérea llegaron ayer: Herman Kofald, Watson Moore, George Barmuch, Marhall C. Hall, Elizabelt Apgar, Clifford Apgar, y Antonio Zalduend.

LO QUE CONTIENE DE INTERESANTE LA GACETA

Ley del Congreso ratificando las rebajas efectuadas últimamente en los sueldos de funcionarios y empleados públicos.

—Decretos de Gobernación, expulsando por indeseables a los extranjero Conrado López Fernández y Angel Vides Fernández, delincuentes incorregibles.

—Decreto disponiendo, que hasta nueva orden, la construcción de la carretera de Cienfuegos a Manicaragua pase a cargo de la Jefatura del Distrito de Cienfuegos.

—Autorizando a la señora Blanca Soto, Viuda de Díaz, para ausentarse del territorio nacional, sin perder el derecho a la pensión que disfruta.

—La Audiencia de la Habana disuelve el vínculo civil que existía entre el señor José Luis Cristóbal Bartolo Vega y Alonso y la señora Amable López Arias.

—La propia Audiencia disuelve el vínculo civil que existía entre el señor Angel Oteiza y Díaz y la señora Pilar Penichet y de los Reyes.

—La Audiencia de Matanzas disuelve el vínculo civil que existía entre el señor Jesús Juan Onofre Sanchoyerto y Soto y la señora María Cira Fredesvinda Estorino y Romero.

LA PRODUCCION MINERA HISPANA

En 1929 ascendió la producción a la suma de 1.759.061.948 pts

El valor de la producción minera en España en 1929, ascendió a 1.759.061,948 pesetas, contra la cantidad de 1,448,037.752 en el año anterior. Los productos del ramo de laboreo en las 12.435 concesiones han sido: hulla, mineral de hierro, pirita de cobre, lignito, antrácita, mineral de cobre, sales potásicas, mineral de plomo, sal común azufre, rocas bituminosas, mineral de azogue, mineral de manganeso, hierro manganecífero, tosforita, asfalto, sulfato de sosa, arcilla refractaria, pirita de hierro, pizarras carbonosas, esteatita, baritina, espatoflour, ocre, etc. Las concesiones citadas cuentan con la superficie total de 2.975,161,552 metros cuadrados, ocupando a 89,146 obreros, habiendo tenido en actividad en el año de que se trata, 125 motores de explosión con una fuerza de 8,500 caballos; 689, máquinas de vapor con 52,344 caballos y 2,181 máquinas eléctricas con 107,177 caballos. El valor a boca mina de los principales productos fué el siguiente: hulla 187,517,370 pesetas; mineral de hierro, 61.543,294 pirita de cobre, 52.922,457; mineral de cobre, 52,589,534 pesetas.

CAMPAÑA CONTRA EL CINE HABLADO

MADRID, febrero 3 (A. P.) — Aunque el gobierno español no ha tomado ninguna determinación prohibiendo las películas habladas ni se espera tampoco que la tome dada la amplitud de su criterio, varias entidades no cesan de dirigirse al gobierno pidiéndole que se prohiban las películas habladas en inglés y la censura artística para aquéllas que se exhiban habladas en castellano.

En tal sentido se ha dirigido a la Real Academia Española la vizcondesa de San Enrique; pero la Academia ha reconocido la imposibilidad de deidir nada sobre el asunto, aunque se declara dispuesta a velar por la pureza del castellano.

Algunos han pedido que se lleve a cabo una intensa campaña por parte de la prensa contra dichas películas; pero hasta la fecha nada se ha hecho concretamente.

CONFERENCIA EN EL C. ASTURIANO

Organizada por el comité pro jornada de ocho horas

Esta noche, a las nueve, tendrá lugar en los salones del Centro Asturiano, la conferencia que organiza el Comité Gestor Pro Jornada de Ocho Horas, en la que disertará sobre la legislación obrera de España y de otras naciones de Europa, el doctor Ramón Zaydín.

Se ha hecho una extensa invitación a todas las sociedades obreras, para este acto.

El Tiempo En España

MADRID, febrero 3, (AP.)—El tiempo es inseguro en todas las regiones españolas. La temperatura máxima en España fué de 22 grados en Almería y la mínima de 2 en Gerona. La máxima y mínima en Madrid en los últimos veinticuatro horas fueron 10 y 3, respectivamente.

M.E.C.D. 2016