SECCION 1ª

EL DIARIO DE LA MARINA es el periódico más antiguo de Cuba. Fué fundado en el año mil ochocientos treinta y dos. Servicios especiales de España.

DIARIO DE LA MARINA

MIEMBRO de The Associated Press. Esta queda autorizada para usar nuestros servicios y noticias de información. Hilo directo con New York.

SECCION 1ª

AÑO XCVII.—NUM. 328 Acogido a la franquicia postal LA HABANA, LUNES, 25 DE NOVIEMBRE DE 1929.—SANTOS ERASMO Y CATALINA TIEMPO PARA HOY:— Variable. EJEMPLAR: 5 CENTAVOS

YO PUEDO LLAMARME OBRERO; ESE TITULO ME ENORGULLECE.- GRL. MACHADO

"Aspiré a la presidencia no por relumbrón ni para enriquecerme, sino para emplear en bien de Cuba todas las energías colectivas"

DISCURSO DEL JEFE DEL ESTADO EN LA CIUDAD DE MATANZAS

La creación de la Marina Mercante Nacional y la de zonas libres de trabas fiscales para el desarrollo de la industria. Varias notas

Discurso pronunciado por el Honorable Sr. Presidente de la República en el Paseo de Martí, en Matanzas, el día 24 de noviembre de 1929, con motivo del almuerzo homenaje que le ofrecieron las clases obreras.

(Versión taquigráfica de los Sres. Larrazábal y Bonich.)

Señores Congresistas:

Señores Secretarios del Despacho

Sr. Gobernador Civil de la Provincia.

Señores;

Y a los obreros, mis queridos compañeros... (Grandes aplausos.)

Nunca en situación más difícil que hoy me levanto a hacer uso de la palabra. Me encuentro hace cuatro días enfermo, aunque diariamente trabajando, y sin embargo he querido venir a esta fiesta, porque ella no solamente me honra como Presidente de la República, sino que honra a la República, pues demuestra que los obreros que representan y desean hoy la consolidación de la patria, son los mismos que el año 68 y el 95 se lanzaron al campo de la revolución a hacer su independencia; y hoy, en la paz, vienen todos donde está el Presidente de la República a estrecharle en un abrazo y decirle: los que hicimos la Independencia estamos aquí para mantenerla y sostenerla libre y soberana como la soñó Martí, como la quiso Maceo... (Grandes aplausos interrumpen al Sr. Presidente). Quiero, sin embargo, pronunciar algunas palabras que digan algo sobre lo que yo he hecho y de lo que ustedes y yo podemos hacer, aún más intensamente en el porvenir, y después hablaré, improvisando como lo hago siempre, a mis queridos compañeros, los obreros, para que ellos sepan y tengan la seguridad de que nunca hemos pasado por ninguno de los peligros que la maledicencia de unos pocos ha querido regar, ya que esta querida patria que hizo su libertad empapando su tierra con los raudales de sangre generosa de tanto cubano heroico, no sólo tiene el cariño y amor de sus propias hijos, sino que además, aún los pueblos extraños lejos de agredirla, la quieren y respetan y laboran con nosotros porque siempre sea libre, independiente y soberana. (Grandes aplausos).

"Mi pueblo y yo"

Yo quiero declarar, primeramente, que agradezco con toda mi alma este homenaje, único y hermoso, que ningún hombre antes ha recibido todavía en Cuba, con esta magnitud y tanta trascendencia, y os aseguro que si reconozco que personalmente constituye mi mayor honor en esta hora feliz, también me da la satisfacción de ver cómo los obreros, esa generosa y noble clase social cubana, me demuestran por la boca de sus líderes y hombres representativos más autorizados, con esos elocuentes discursos que acabamos de escuchar y aplaudir, que no estoy equivocado en mi obra de gobierno y que la misma apreciación que yo hago de todos los problemas nacionales son las que están en el alma y sentimientos de mi pueblo que así se ve con exactitud y justeza interpretado. (Grandes aplausos).

"Soy el Pdte. de los Obreros"

Hemos oídos bellísimos discursos en este acto, como el que primeramente pronunció el señor Alfredo Pérez Manduley, en nombre de los obreros de Matanzas; el de Plácido Julio González, en representación de las entidades ferroviarias de Cuba; el de mi queridísimo amigo Mario M. Guzmán, quien ha venido con una nutrida y honrosa comisión desde el lejano Camagüey, la heroica provincia de Agramonte, representando a esos prestigiosos ferroviarios que si un día, cuando no me conocían pudieron algunos pensar que yo no sería el Presidente de la República de los Obreros, aceptan hoy todos, y así están convencidos, que además de ser el Presidente de los obreros, soy también el Presidente de la República de los cubanos. — (Bravo, bravo. Grandes aplausos).

"Saludo a todos los compañeros"

Después habló el señor Bacilio Soler, Presidente del Gremio de Estibadores, con gran sinceridad y entusiasmo, y todos han puesto tal convicción y sincero acento en esas elocuentes oraciones, que públicamente les doy las gracias y los uno en mi reconocimiento a todos los gremios y asociaciones obreras que han organizado y podido ofrecer un acto tan grandioso e impresionante como este y en cuyo agradecimiento incluyo a todos los obreros aquí presentes y por mediación de ustedes envío un afectuoso saludo a los demás compañeros de toda la República.

Pocas veces he podido experimentar satisfacción más grande. Me encuentro entre los obreros cubanos, elementos los más fecundos de la colectividad social, reunidos en derredor de esta mesa para festejarme, protestando así, de una manera espontánea, de los ataques que la pasión ha sugerido muchas veces y de los cuales no he querido nunca ocuparme, entendiendo que son los actos realizados por mi gobierno los que deben encargarse, con una demostración objetiva, de poner en claro la voluntad que me guía y los resultados que mis esfuerzos constantes en pro de las clases trabajadoras van logrando en todo los sectores de las actividades agrícolas e industriales de nuestro país.

"Yo puedo llamarme obrero"

Yo puedo llamarme obrero, y de ese título me enorgullezco. Nacido de modesta aunque de antigua familia, he luchado en todas las esferas por el bienestar y la prosperidad de la patria. Apenas salido de la adolescencia y formado un hogar santificado siempre por el cariño, abandoné la placidez de la vida familiar para acudir al llamamiento que, en nombre de los intereses patrios, hacían Martí y sus compañeros desde el extranjero, y al de los patriotas que, siguiendo sus propagandas, se lanzaron en 1895 a la definitiva conquista de la independencia nacional. Concluída la guerra busqué de nuevo en el trabajo personal los medios de crearme una posición económica, agricultor, comerciante, industrial, hacendado, en una palabra, las actividades todas de la vida productora del país me han contado como uno de sus factores. Puedo, pues, con razón sobrada, enorgullecerme con el título de obrero en esta sociedad, en la cual, con mis esfuerzos diarios, he obtenido resultados variables pero encaminados siempre a la reconstrucción nacional. (Aplausos).

"Mis esfuerzos han sido continados"

Aspiré a la Presidencia de la República, no para buscar el relumbrón vanidoso de la altura; no para enriquecerme cuando mi labor humilde, como ciudadano, me había proporcionado, con creces, los recursos necesarios a una vida modesta. Aspiré a la Presidencia, señoras, para desde allí emplear, con esfuerzo supremo y coordinado, todas las energías colectivas, como había hecho como simple ciudadano con mis energías personales. Podré haber cometido algún error, que no es posible pretender la perfección en lo humano; pero todo espíritu justo que no ofusque la pasión, debe reconocer que mis esfuerzos han sido continuados; que mi labor no se ha

(Sigue en la pág. TRECE)

La Conferencia Sobre Aduanas

La comisión panamericana terminará hoy sus labores

PROBLEMAS DE PUERTOS

Orden del día confeccionado para esta su última sesión

WASHINGTON, oviembre 24. — (AP) — Cuando la Comisión Pan-Americana de procedimientos aduanales y facilidades portuarias termine mañana su labor con una sesión plenaria, se ocupará de varias importantes recomendaciones relativas a las Aduanas y problemas de puerto del hemisferio occidental.

La conferencia, en esa última sesión tratará de las siguientes cuestiones:

Valuación aplicable para el cobro de los derechos aduaneros.

En los casos en que los derechos se paguen por el peso, se recomienda el "peso neto" y caso de que no resulte práctico, "el peso legal" definido como el peso de la mercancía más el peso de la envoltura más inmediata, aplicándose sólo los derechos sobre el "peso bruto" en el caso de que ninguno de los dos sistemas se considere práctico.

Consolidación de los gastos aduanales en aquellos países donde este principio no se haya puesto en vigor.

Pago de los emolumentos de los funcionarios de Aduanas por los Gobiernos.

Establecimiento de una autoridad central, especialmente un tribunal de Aduanas.

Autorización a las autoridades administrativas para que promulguen disposiciones referentes al cobro de los derechos aduanales sobre los bultos mixtos, con tal de que éstos vengan consignados a un solo importador.

Plazo de treinta días o más para la notificación de toda variación en los derechos arancelarios y gastos de Puerto.

Tratamiento preferente para el transporte aéreo.

Aprobación del convenio postal de Estocolmo referente al embarque de correspondencia de primera clase, con mercancía cuyo valor no exceda de cien pesos.

Libre entrada de las mercancías bajo fianza, autorización especial u otro medio.

Examen de las muestras de las mercancías con el objeto de hacer la clasificación correspondiente.

Legislación permitiendo la importación y exportación temporal de mercancías garantizadas con depósitos.

Confiscación de géneros o confiscación con multa o prisión, o ambas, para las falsas declaraciones aduanales hechas con intención de defraudar a la hacienda.

Unificación de las leyes para la entrada de embarques "a la orden" a la presentación de los documentos debidamente endosados.

Además se tratarán por la conferencia de varias cuestiones relacionadas con los puertos.

HOY SALDRA "KARIKATO"

A las nueve de la noche de hoy comenzará a circular la nueva Revista Satírica «Karikato» editada por Arroyito, el popular dibujante y dirigida por Julio Gaunaurd, conocido escritor festivo.

En «Karikato» colaboran los artistas cubanos Blanco, Salcines, Kuchilan, Carlos, Roger, Honoré que figura en su Redacción, y desde el extranjero enviarán sus trabajos, Hernández Cárdenas, Riverón, Abril Lamarque, Hurtado de Mendoza y Sirio.

Anticipamos nuestro cordial saludo al naciente colega, deseándole larga vida.

COMENZO LA RETIRADA DE LOS CHINOS ANTE EL ATAQUE DE LOS RUSOS

Los militares chinos abandonaron el propósito de defender el ferrocarril oriental al oeste de las montañas de Khingan

EN SU HUIDA HACIA EL ESTE LO SAQUEAN TODO

Parece que el Gobernador Militar de Manchuria trata de hacer la paz con Rusia, prescindiendo del Gobierno Central

TOKIO, Noviembre 24. (AP.)—Los despachos recibidos por la agencia japonesa Rengó, procedentes de Harbin y Mukden. Dicen que los militares chinos han abandonado el propósito de defender el ferrocarril oriental al oeste de las montañas de Khingan y que huyen en dirección al este, saqueando cuanto encuentran a su paso. Dícese que tanto los civiles como los militares se encuentran totalmente desmoralizados.

Otros despachos anuncian que Mukden trata de realizar una paz por separado con Rusia y que ha entablado negociaciones con M. Melinikov, ex-Cónsul general en Harbin, que ahora está en Chita, Siberia.

Las informaciones de origen chino recibidas por la Agencia Rengo, dicen que los nacionalistas han establecido su cuartel general en Buchatu, a unas cien millas al este de Khailar y que desde hace días se comenzaron los preparativos para la evacuación de esa zona. Los aeroplanos soviéticos siguen bombardeando intensamente a la ciudad.

La anunciada ocupación rusa se extiende a lugares situados a cien kilómetros al este de Manchuli, siguiendo la vía del ferrocarril oriental. Numerosos contingentes militares de Rusia, están en posesión de las estaciones de Delainor y Sagan, pero todas las noticias referentes a regiones situadas más allá de Khailar, no se consideran dignas de crédito, por lo que resulta imposible determinar hasta donde se han retirado los chinos y si esta retirada obedece el pánico a la presión militar soviética.

Los despachos de Moscú afirman que las tropas rusas han desarmado a 8.000 chinos, apoderándose de 10.000 fusiles.

Aunque los corresponsales japoneses muestran inclinación a exagerar las dificultades de los chinos, se abrigan pocas dudas de que el régimen de Chang Hsuh-Liang gobernador militar de Manchuria, trata de concertar separadamente la paz con Rusia, prescindiendo de la autoridad del gobierno de Nankin.

Las pérdidas de hombres y material durante la semana pasada han sido indudablemente de consideración, mientras que las tropas que tienen que hacer frente a los rusos, carecen de suficiente provisiones de boca y guerra, así como de abrigo suficiente contra el rigor del invierno.

En vista de esta dificultad, el gobierno de Mukden ha tratado de entablar negociaciones por radio con Melinikov, en Chita, y sus esfuerzos han sido satisfactorios al parecer. Dícese que Chang Husueh-Liang ha designado a Welington Koo, ex-Primer Ministro chino, para que negocie con el jefe del gobierno ruso.

En vista de la posibilidad de una invasión general soviet, el cónsul general japonés Yagi, ha enviado agentes a Pogranicnaya en la frontera oriental de Manchuria, para ordenar la evacuación de los residentes japoneses.

TOKIO, Noviembre 25. — (Lunes) — (AP) — Noticias de Harbín, trasmitidas por la agencia japonesa Rengo, dicen que la resistencia china se está desmoronando rápidamente bajo los golpes que asestan las tropas rusas en los extremos oriental y occidental de la Manchuria.

Todos los despachos indican que Rusia ha iniciado la invasión del territorio chino, dominando a estas horas en el distrito situado al Oeste de las montañas Kinghan, mientras que en el Este las fuerzas soviéticas han ocupado la población de Mishan, rodeando Muling. La caballería rusa ha aparecido al Sur de Ninguta. Hailar fué ocupada el domingo por la tarde por tropas rojas, con tanques y artillería de campaña, que causaron a los chinos, en una batalla campal, pérdidas calculadas en doce mil hombres.

Se informa que los chinos se están retirando en todas partes, sin hacer resistencia. Los refugiados están llegando a Buchatu, a cien millas al Este de Hailar, donde el ejército chino tiene un Cuartel General. Se informa que esos refugiados están en la mayor confusión, y son presa de horrible pánico.

Habana, Nov. 24 de 1929.
Dr. José I. Rivero,
Director del periódico DIARIO DE LA MARINA,
Ciudad.

Distinguido amigo:

Apelo a su amabilidad para que me dispense el honor de publicar en su importante periódico, las líneas que me permito adjuntarle.

Y con gracias anticipadas por su atención, queda de usted consecuente amigo,

CARLOS MENDIETA.

Deseo aclarar en relación con mi conducta pública y con la verdad más absoluta, que mis declaraciones dirigidas "Al Pueblo de Cuba", ratificadas mas tarde por mí ante el señor Juez de Instrucción de la Sección Primera, y transcritas en el día de hoy en el Semanario "La Protesta" de esta ciudad, son las únicas que he redactado y suscrito, y no otras, que alterando y mixtificando aquéllas, con maliciosa intención, circulan profusamente por medio de hojas sueltas, atribuyéndome frases y conceptos que no he formulado, con lo cual seguramente, se pretende extraviar la opinión pública.

CARLOS MENDIETA.

Habana, Nov. 24, 1929.

La Nueva Guia para Turistas

Ha sido adquirida por la Comisión Nac. del Turismo

ESTA MUY SIMPLIFICADA

La Isla entera, puede decirse, se encuentra descrita en ella

LA comisión Nacional del Turismo de la República de Cuba, ha adquirido para repartir profusamente en los Estados Unidos una nueva Guía Simplificada de nuestro país.

La edición de esta obra realmente utilísima se debe a los cuidados del experto publicista, especialista en esa clase de trabajos, el señor Tadeo Valero, autor de un libro en inglés, repartido en ocasión de la Exposición de San Francisco de California, titulado "Cuba Before tre World", que reune suficientes condiciones para figurar como libro de información en cualquier biblioteca de esa clase.

Las condiciones técnicas del libro cuyas características describimos, son en realidad muy dignas de encomio. Del mismo se hará doble edición en inglés de la que se ha impreso en español. Los números que ha adquirido la C. N. del T. están editados en el primer idioma mencionado.

Una de las cualidades que debe poseer esta clase de obra es la de estar redactada en un lenguaje sencillo, claro y al propio tiempo al nivel intelectual de toda índole de lectores. La obra del Sr. Valero posee en inglés y en español esas condiciones.

Forma el mencionado libro un volumen de menos de 100 páginas impreso alternadamente en tres colores de papel: rosa, azul y blanco. Las hojas son siempre del mismo tamaño, pero su colocación escalonada, permiten el fácil manejo del libro.

En él se encuentran datos informativos sobre cada uno de los servicios exteriores e interiores de transporte en este país. Las tarifas. La documentación que debe proveerse tanto el viajero que quiera entrar como el que quiere ir a un país determinado.

Además todos los datos útiles, geográficos, históricos, judiciales, que puedan ser requeridos por un turista en determinado momento.

Una de las partes más interesantes de la "Guía Simplificada" es la que se refiere a las localidades del interior que están representadas en el libro con el espacio e interés que requieren.

Ilustran el útil volumen multitud de grabados de todas clases artísticamente dispuestos. Todas las bellezas naturales y monumentales de este país, no sólo las de la capital sino la de multitud de poblaciones del interior: Trinidad, Santiago de Cuba, Sancti Spíritus, Camagüey, Matanzas, están admirablemente presentadas.

Además tiene en su casilla correspondiente, todas las tarifas de servicios públicos, cables, teléfono nacional y extranjero, telegramas, horarios de otros países, cambio de monedas, etc.

La disposición tipográfica del volumen, honra a la prensa de Cuba. Modernísima. Fácil de manejar. Formidable papel cuché. La portada a cuatro colores es de lo más atractiva. La obra se pondrá a la circulación pública en los primeros días del próximo mes de Diciembre.

Como aún permanece sin tirar en su totalidad, su autor — en su oficina del Hotel Plaza— agradece a cualquier compañía de transporte de servicios públicos cualquier dato de utilidad, que será insertado gratuitamente si se envía a la dirección citada antes del presente martes.

SUMARIO

	Pág.
A.—A Través de la Vida	13
C.—Cartel del Día	9
—Casos y Cosas	2
—Correo Aéreo	3
—Consejos Médicos	9
D.—Defunciones	17
—De Día en Día	2
EDITORIAL	14
—Gobernación	18
H.—Habaneras, 5, 7, 9 y	11
—Matanceras 2 y	18
—Movimiento Político	12
P.—Puerto	10
—Provincias (Información telegráfica	18
—Para Ellos y para Ellas	6
R.—Religiosa (Información)	6
—Reclamados	6
—Radio y Electricidad	9
S.—Sociedades Españolas	4
T.—Teatro	8
—Terminal	10
V.—Viboreñas	4
Ch.—Choferes (Noticias)	22
—Automóviles Circulados	22

MAÑANA

Publicaremos la biografía del Padre Power que hemos tenido que retirar hoy por exceso de material.

EN EL PEDAZO DE FRANCIA ELEGIDO POR EL, REPOSARA HOY G. CLEMENCEAU

En la pequeña población de la Vendée, donde naciera Clemenceau, el viejo pregonero dió la infausta nueva

SERA ENTERRADO JUNTO A SU PADRE, VERTICALMENTE

La Prensa toda de Francia, aun la que más le ha combatido, reconoce que era un gran hombre y que salvó a la nación

NO HABRA FUNERALES NACIONALES

PARIS, Noviembre 24. (AP.)—Conforme a los deseos expresados por el ex-Primer Ministro Georges Clemenceau, fallecido esta madrugada, no habrá funerales nacionales. Mañana la Cámara y pasado el Senado rendirán un simple homenaje oficial a su memoria.

El cadáver de Clemenceau será conducido esta noche a Mouchamps, en la Vendée, donde será enterrado verticalmente junto a la tumba de su padre por disposición del "Tigre". Su fiel chauffeur Brabant lo vestía esta madrugada con el traje gris y la capota de trincheras y la calaba por última vez el curioso bonete que usó en vida, partiendo inmediatamente hacia la Vendée para preparar la tumba.

El ex-Primer Ministro Clemenceau poseía algunas características en el rostro y cierta resistencia fisiológica que recordaba a los mongoles, algunas de cuyas tribus se habían establecido hace siglos en su región natal. Su extraordinaria fortaleza sorprendió a los médicos, que estaban admirados de la resistencia que ofrecía a la muerte a pesar de ser diabético y tener enfermos los intestinos y riñones.

Los periódicos publican hoy necrologías dedicadas a Clemenceau.

El ex-Presidente de la república, M. Poincaré, escribe lacónicamente en "L' Intransigeant" las siguientes palabras: "Ha salvado a Francia".

Stephane Lauzanne, en "Le Matin", dice que hizo la guerra y la hizo bien; pero quiso también hacer la paz y la hizo mal. A continuación le reprocha su hostilidad contra el presidente Wilson y Venizelos y su excesiva amistad hacia Lloyd George. Agrega que el tratado de los aliados está lleno de errores y baches.

En "Le Journal", Paul Mantaux contesta tácitamente que el gran error de los franceses fué olvidar cuantas opiniones de interés se lanzaron al terminar la guerra.

Robert Lazwrick, en el periódico Le Soir, escribe:

"Le hemos combatido con encarnizamiento. Hizo de la policía un auxiliar a las inmediatas órdenes del gobierno, introdujo a los provocadores en las organizaciones obreras, mandó fusilar al proletariado durante la guerra, despreció a la justicia, pisoteó el derecho y encontró lacayos de justicia complaciente contra sus adversarios. Caillaux y Malvi fueron sus víctimas. Olvidémosle y admirémosle. Ha sido un gran "bonhomme", el más grande de la república. Toda su vida fué áspero y glorioso en el combate.

EL CADAVER DE CLEMENCEAU HACIA SU PUEBLO NATAL

PARIS, Noviembre 24. (AP.)—Georges Clemenceau, padre de la victoria, es conducido esta noche al lugar de su eterno descanso, junto a un pequeño bosque de Mouchamps, en su amada Vendee.

El hombre que había sido un primer ministro recio y fiero en los momentos de prueba para Francia, durante la guerra mundial, iba esta noche en una carroza automóvil en dirección al sudeste, a un lugar distante 250 millas de París y treinta del mar.

Será enterrado mañana bajo los árboles de una tumba que su chofer y amigo M. Brabant, ha cavado hoy para alojarlo. Será enterrado en el pedazo del territorio francés que ha escogido y su tumba se distinguirá por una enorme piedra que sus amigos enviaron desde Grecia hace años.

El primer ministro André Tardieu visitó hoy la cámara mortuoria de la Rue Franklyn poco después de la 1:45 de la madrugada y manifestó a la familia que el gobierno quisiera celebrar funerales nacionales a la memoria del estadista, pero que no lo haría por conocer exactamente sus deseos a este respecto.

M. Brabant salió en automóvil una hora después de fallecer Clemenceau para cavar la fosa para su amo.

El jefe del gobierno francés, respetando la voluntad del fallecido estadista, ha ordenado que un cordón de policías rodee el bosque donde será inhumado su cadáver, con el fin de que la ceremonia se efectúe dentro del mayor secreto. Mientras esto ocurra en Mouchamps, el cañón del armisticio que hizo los últimos disparos en la guerra mundial, volverá a retumbar, haciendo una salva de ciento un cañonazos como efectuó el 11 de noviembre de 1928.

Todas las piezas de artillería de Francia y sus colonias, y los grandes cañones de los buques de guerra, respondieron al saludo en memoria al hombre que ganó realmente la guerra.

El domingo próximo, los veteranos de Francia, los hombres a quienes Clemenceau visitaba cuando se hallaban en las trincheras del frente para animarles y darles el apelativo de "mis hijos", marcharán en una procesión funeral por la tumba del Soldado Desconocido que simboliza a millón y medio de hombres que murieron en los campos de batalla de este país.

En ese santuario nacional se reunirán el presidente Doumergue, el primer ministro Tardieu, todo el gabinete y los presidentes de la Cámara y Senado.

Todas las banderas de los edificios públicos de Francia y sus posesiones estuvieron hoy a media asta. Mañana, mientras el cañón del armisticio hace el saludo, la Cámara de los Diputados escuchará un discurso de su presidente Fernand Bouisson, y el primer ministro Tardieu le contestará en nombre del gobierno.

Poco después del amanecer, el pueblo comenzó a congregarse ante la modesta residencia donde vivió el Tigre por espacio de 35 años. En el interior de la casa, Albert, fiel criado del estadista y la hermana Theoneste, la enfermera, preparaban a Clemenceau para su perpetuo descanso.

Durante todo el día desfiló numeroso público dejando sus tarjetas, o firmando en el libro colocado a la entrada de la casa.

Al anochecer el féretro fué colocado sobre una carroza negra y partió con solemnidad hacia La Vendee.

Todo el día han estado funcionando los hilos telegráficos trasmitiendo mensajes de pésame por la muerte de Clemenceau, procedentes de gobiernos, reyes, príncipes, presidentes y amigos.

TRIBUTO DE "LE TEMPS" AL TIGRE

PARIS, Nov. 24. (AP.)—El periódico "Le Temps" dice que Clemenceau es el tipo más elevado del patriota republicano, con la sonrisa y en algunas ocasiones el rictus de Voltaire, la conversación divertida de Gavroche y la frialdad de Foch.

"El Clemenceau de 1917 y 1918 representa lo más grande de nuestra historia: la obstinación de un gran pueblo para defender la cultura y el idealismo y esa cosa indefinible que todo francés que se precia prefiere a la vida sin libertad y sin honor. El Clemenceau de la gran guerra es algo de Juana de Arcó, algo de Foch, y algo de Gambetta. Este anciano a quien los parisinos vieron regresar del frente cubierto de fango y polvo, que como Juana de Arco y Napoleón sabía como hablar a los soldados, que no temía mas a las ametralladoras que a sus terribles responsabilidades, representa el alma de Francia, algo que jamás cede y algo que es ciertamente inmortal."

UNA ANECDOTA DE CLEMENCEAU

PARIS, Nov. 24. (AP).—El ex-embajador de los Estados Unidos Hugh C. Wallace, que tomó parte con George Clemenceau en el Consejo Supremo después del regreso del Presidente Wilson, refirió hoy un incidente que demuestra la humanidad del Tigre a pesar de su apariencia exterior.

"Aunque tenaz y combativo, M. Clemenceau jamás perdió el fino sentido del humor", dijo Mr. Wallace en su tributo. "Frecuentemente hablaba con afecto de los años que pasó en los Estados Unidos.

"Vi a Clemenceau en la victoria pero también le ví en la cruel hora de la derrota personal. El Consejo Supremo terminó sus trabajos el día siguiente de haber sido derrotado Clemenceau de manera tan dramática por Deschanel, para la presidencia de la República. David Lloyd George pronunció un discurso lamentando el incidente, pero en tono frío.

"Clemenceau había estado con la cabeza abatida. De repente yo salté en mi asiento y dije que conocerle era amarle. Clemenceau vino hacia mí y agarrandome por los hombros me miró con intensa gratitud, mientras corrían varias lágrimas por su rostro."

UN PREGONERO ANUNCIA LA MUERTE DE CLEMENCEAU EN SU PUEBLO NATAL

MOUILLERON EN PAREDS, Vendée, France, Nov. 24. (AP).—En esta ciudad, donde Georges Clemenceau nació hace ochenta y ocho años, han llegado las noticias de la muerte del Tigre por dos conductos, uno el antiguo y otro el novísimo.

El radio trajo la noticia desde París, pero los setecientos veinte vecinos de la aldea la conocieron cuando el anciano pregonero de la ciudad, llamando la atención con el largo redoble de su tambor, fué anunciando de calle en calle la triste nueva.

El toque de las campanas cesó y el silencio se fué haciendo de casa en casa. Todo el mundo en ésta esperaba la fatal noticia, de suerte de cada vecino se limita a mover tristemente la cabeza al encontrarse con otro vecino, ahorrándose más comentarios acerca de la muerte de Clemenceau.

UNA MASCARILLA Y VARIOS DIBUJOS A LAPIZ

PARIS, Nov. 24. (AP).—Una mascarilla y un retrato a lapiz de Clemenceau se hicieron hoy poco después de haber muerto. La mascarilla la moldeó el escultor Francois Sicard y M. Godart hizo una serie de retratos a lapiz.

MENSAJE DEL PDTE. HOOVER

WASHINGTON, Nov. 24. (AP).—El Presidente Hoover ha enviado al Presidente de la República Francesa el siguiente mensaje:

"George Clemenceau fué un gran patriota. Su amor a la patria inspiró a sus compatriotas. Fué un valiente abogado de la paz, que supo cómo terminar noblemente la tragedia de la guerra. Su muerte, que lleva el luto a Francia es profundamente lamentada por los hombres de buena voluntad de todas las naciones. Os envío, señor Presidente, esta expresión de la profunda simpatía de los Estados Unidos y del pueblo norteamericano.

(Sigue en la página TRECE)

La Salud del Dr. del Cueto

Ha salido de la clínica en estado de franca convalecencia

El ilustre Dr. Antolín del Cueto, que se hallaba en la Clínica del doctor de los Reyes, donde fué recientemente sometido a una delicada operación quirúrgica, ha salido de ésta en franco período de convalecencia.

Nos alegramos de trasladar a sus numerosos amigos y admiradores tan grata noticia, felicitando al propio tiempo a tan estimado amigo.

Velando Por el Magisterio Primario

EL decreto presidencial que crea el escalafón nacional de aspirantes al desempeño de aulas en las escuelas públicas no sólo sustrae las propuestas de maestros que los inspectores escolares están obligados a hacer a las Juntas de Educación, a toda malsana influencia, asegurándole a cada aspirante un turno para ser propuesto y nombrado sino que presenta otras ventajas de mucha consideración.

En primer término, el decreto dispone que las aulas de las escuelas prácticas anexas a cada Escuela Normal se cubran por concurso entre los graduados de la institución, estando obligados los directores de las Escuelas Normales a proponer al maestro o maestra normalista que desde el examen de ingreso hasta el de grado, con el cual se terminan los estudios, haya alcanzado mayor número de puntos. Esta disposición asegura a dichas escuelas prácticas anexas un personal de maestros escogido entre los que han revelado mayor capacidad y aptitud, extremo importantísimo en escuelas que son un campo de observación y de experimentación para los normalistas, donde éstos se ensayan en la práctica de la enseñanza. Además, crea un estímulo y un premio a favor de los mejores alumnos, quienes ven recompensados sus esfuerzos. En realidad de verdad, esta es una práctica que debió seguirse siempre en las Escuelas Normales, por propia determinación de estas instituciones, antes de que la Secretaría de Instrucción Pública y Bellas Artes viniese a establecerla.

Respecto de la Escuela Anexa a la Escuela de Pedagogía de la Universidad de la Habana, el decreto aprueba y sanciona el acuerdo del Claustro de Profesores de esta úlltima escuela, según el cual las plazas de la Anexa se cubrirán por concurso entre los Doctores en Pedagogía, en primer término, debiendo ser propuesto y nombrado siempre el que tenga mejor expediente académico.

En segundo lugar, el decreto contiene una disposición importantísma para los maestros en ejercicio. Sabido es que según la ley escolar vigente, las Juntas de Educación son independientes unas de otras, de manera que si un maestro de Bejucal, por ejemplo, desea pasar a la Habana o a Güines, no tiene el menor derecho a ello, y tiene que mover influencias o buscar recomendaciones para los Inspectores Escolares respectivos, a fin de que éstos, si quieren o pueden, le hagan el favor de proponerlo cuando se presente una vacante. El decreto que comentamos preve este caso y le da una solución justa y adecuada. No puede disponer ascensos de un Término Municipal a otro, porque la ley vigente no los autoriza, pero le otorga al maestro ya nombrado el derecho de acudir a los ejercicios para tomar un puesto en el escalafón provincial y esperar allí, mientras continúa en posesión de su aula, a que se le presente la oportunidad, cuando le toque su turno, de pasar al otro término o distrito escolar que más le convenga, sin necesidad de andar practicando gestiones ni moviendo influencias, casi siempre molestas y costosas, a veces totalmente inútiles e infecundas. Por su propio esfuerzo, sin apelar al favor de nadie, los maestros ya nombrados y en ejercicio, tendrán oportunidad de pasar de unos Términos Municipales a otros, con arreglo a su conveniencia, más o menos aprisa, según el lugar que logren conquistar en el escalafón de aspirantes, y el número de aulas vacantes que se presenten. Es un paso, el primero, pero muy importante, hacia la nacionalización del Magisterio, dividido hasta ahora en tantos cantones separados como Juntas de Educación existen en la República.

Por último el decreto tiene otros aspectos no menos convenientes y justicieros. Cada año se celebrarán, en Julio y Agosto, durante las vacaciones, ejercicios para darle entrada en el escalafón a los nuevos aspirantes que se vayan graduando. Estos ocuparán el lugar que les corresponda, según el número de puntos de calificación que obtengan en los ejercicios. Su derecho queda amparado y reconocido, pero como los aspirantes que ocupen los últimos lugares en el escalafón están expuestos a que cada año se les atraviesen otros por delante, se les ofrece también una oportunidad de mejorar. A ese efecto, a cada aspirante con lugar en el escalafón se le reconoce el derecho de concurrir a los ejercicios de cada año, para mejorar su posición si así lo desea. Si obtiene menor calificación no pierde su puesto, pero si alcanza mayor número de puntos, pasa al lugar más alto que le toque. Se le brindan, pues, los mayores estímulos y facilidades a todo el que quiera mejorar, a base del estudio y del trabajo. En tal sentido no abrigamos la menor duda de que el decreto determinará una intensa corriente de estudio entre los maestros y abrirá una nueva era en la enseñanza en Cuba.

Los gobiernos, como nadie ignora, disponen siempre de la mayor influencia en la designación y el nombramiento de los empleados y funcionarios públicos. A la hora de la recomendación, ninguna pesa tanto como la del superior, mientras más alto éste, más decisivo es el peso de sus indicaciones. Por tal motivo, cuando un gobierno establece un plan que excluye la recomendación y el favor, en el nombramiento de los maestros, puede afirmarse sin vacilar que renuncia a beneficios y ventajas de que disfrutaba, sacrificándolas a un ideal de servicio público y de justicia. El interés nacional se sobrepone en el ánimo del gobernante a su propio interés indivdual, por motivos morales y patrióticos, directamente relacionados con el bien común. Cuando se dan tales casos, el aplauso público y el reconocimiento nacional deben ser el premio legítimo a procederes tan elevados. El DIARIO DE LA MARINA que ha librado tan tenaces compañas para que en la designación de los maestros se atienda al mérito efectivo de éstos por encima de toda otra consideración, no puede menos de tributar su aplauso al Presidente de la República y al Secretario de Instrucción Pública y Bellas Artes por el decreto que hemos comentado, una de las más trascendentales medidas de la actual Administración.

PLAN DE OBSEQUIOS A LAS DAMAS GENER-DIARIO DE LA MARINA

AUTORIZADO POR EL GOBIERNO PROVINCIAL

REMITENTE:
NOMBRE
DIRECCION
PUEBLO
PROVINCIA
ACOMPAÑO ____ CUPONES Y ____ CAJETILLAS
CONTRASEÑA

PARA QUE ESTE CUPON SEA VALIDO, NO DEBEN RECORTARSE SUS DOS MARGENES BLANCOS.

M.E.C.D. 2016

Cualquier TOS es peligrosa

¡No la descuide!

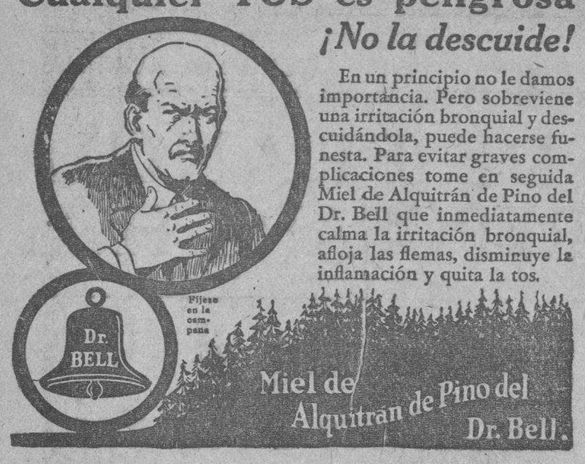

En un principio no le damos importancia. Pero sobreviene una irritación bronquial y descuidándola, puede hacerse funesta. Para evitar graves complicaciones tome en seguida Miel de Alquitrán de Pino del Dr. Bell que inmediatamente calma la irritación bronquial, afloja las flemas, disminuye la inflamación y quita la tos.

Gran Album del Capitolio

Precioso trabajo hecho en finísimo papel INDIA con más de 500 grabados y 185 páginas que comprenden todos los aspectos interiores y exteriores de nuestro Capitolio. Descripciones del monumental y bellísimo edificio y de la Habana antigua. Colaboración de Rafael Montoro, Luís de Soto, Leonardo Morales, Martínez Inclán, etc. Editado y de venta por la revista EL ARQUITECTO. Apartado 82, Habana y en Librerías. Precio $1.00. Para envíos al interior, 10 cts. más, franqueo. Quedan pocos ejemplares.

La Casa "AMARAL"

OFRECE

PAPAS PARA SEMILLA

Certificada y Selecta

F. AMARAL Y CIA.

Mercaderes 38 Apartado 64.

HABANA

Cobros Directos en Cuba y en el Extranjero

POR mediación de nuestras propias sucursales establecidas en 900 puntos importantes de Norte y Sur América, Cuba, las Antillas y otros países, ofrecemos a las entidades comerciales una vía directa para convertir en efectivo sus cuentas de una manera rápida y económica.

Sp. 704

The Royal Bank of Canada

MATANCERAS

POR MANOLO JARQUIN

LA JURA DE LA BANDERA

En el campo de tiro.

Se llevó a efecto ayer en aquellos terrenos del Limonar, donde el Cuarto Regimiento aquí destacado tiene su campo de Ejercicio, con la asistencia del Honorable Sr. Presidente de la República, del Secretario de Guerra y Marina Gral. Carlos Rojas y del Jefe del Ejército General Alberto Herrera.

A las diez de la mañana salimos del Hotel París, los que acompañamos a tan ilustres autoridades, rumbo al pueblo de Limonar, donde su Ayuntamiento, antes de la ceremonia de la Jura de la Bandera, recibía al Gral. Machado en sesión solemne para hacerle entrega del título de Hijo Adoptivo de aquel Término, honor que le confiriera desde hace tres años y que antier tenía cumplimiento, al poner en manos del Jefe del Estado, el pergamino que lo caracteriza como tal.

El Dr. Félix Martínez Goberna en nombre del Consistorio pronunció un elocuente discurso, exteriorizando la satisfacción de la Cámara Municipal de Limonar al albergar bajo su techo al cubano insigne, a quien tanto debe la patria toda y en particular aquel poblado, cuyo florecimiento por el cruce de la carretera central está iniciado felizmente, y por haber puesto en manos de un cubano el Central Limones, la finca azucarera que es hoy como arteria, la más fuerte de la vida de Limonar.

Al discurso del Dr. Martínez Goberna contestó a nombre del Sr. Presidente, el Representante a la CAmara por esta Provincia Dr. Juan Rodríguez Ramírez, quien una vez más hizo gala de su elocuencia, de su verbo siempre inspirado, siempre florido y siempre acertadamente feliz.

Juanito como familiarmente lo llaman todos, ocupó la tribuna por espacio de media hora, deleitando a la concurrencia allí reunida, entre la que se destacaban damas y señoritas de Limonar, con una oración enjundiosa, brillante y maciza.

Después de cumplida la misión que le confiara su amigo el General, ensalzó por su parte la obra de gobierno del íntegro primer Magistrado, teniendo párrafos de fascinadora belleza que fueron aplaudidos delirantemente.

Terminado el acto en el Ayuntamiento nos dirigimos al Campo de Tiro, donde el Escuadrón número 5 se lució gentilmente en los bizarros ejercicios que practicara.

Los reclutas del Regimiento prestaron juramento a la Bandera, prometiendo consagrar su vida a la República, por la que darán su sangre toda peleando hasta su último aliento por mantener su libertad.

El bizarro Comandante Carrerá, jinete en un soberbio corcel, desfiló con las fuerzas a su mando por ante la numerosa concurrencia que de Matanzas y Limonar se trasladara al Campo de Tiro, recibiendo los aplausos más estruendosos y más entusiastas.

Del terreno de práctica, pasamos al Campamento Militar, próximo al Campo, donde el Jefe del Distrito ofrecía un almuerzo a los Generales Machado, Rojas y Herrera.

Se sirvió éste en la bonita, amplia y confortable casa para oficiales que acaba de construirse allí.

Merece un elogio sentido esa obra, porque ha sido hecha sin créditos especiales, sufragando los gastos de construcción con la ordinaria consignación que tiene del Gobierno este Regimiento.

Alma de esa obra ha sido el Teniente Nilo Girado, que personalmente la dirigió y se arbitró, realizando economías, los fondos necesarios para ella.

Así lo reconoció el Comandante Carrerá en el brindis, breve, pero recio, elegante y conciso que pronunció al terminarse el almuerzo.

La palabra de Carrera—palabra de soldado valeroso e íntegro—repercutió bajo los ámbitos de aquel home de los Oficiales destacados en el Campo de Tiro, en medio de los aplausos que se le tributaban, siendo los primeros en batir palmas los tres generales que en aquella mesa representaban la jerarquía más alta de nuestro Ejército: El Jefe de la Nación, el Secretario de la Guerra y el Jefe de la Milicia, los señores Machado, Rojas y Herrera.

A las dos regresábamos a Matanzs, no sin antes estrechar la mano a Carrera y a Girado que también ganado se tienen el aplauso más grande, por la obra meritísima realizada en el Campo de Tiro de Limonar.

Voy a dar ahora algunos nombres de los concurrentes al almuerzo:

El Gobernador de la Provincia Dr. Gronlier, el Presidente del Concejo Israel Pérez, el Alcalde Municipal Benigno González, los Senadores Celso Cuéllar, Carlos de la Rosa y Manolo Vera, los Representantes Agustín Gronlier, Juan M. Haedo, Amado Finalés José Manuel Fernández Soto y Juan Rodríguez Ramírez, el Director del Instituto Dr. Arturo Echemendía, el Ingeniero Jefe de Obra Públicae Oscar Pardiñas, el Jefe de la Policía de la Habana Teniente Coronel Perdomo, el Comandante Coetera, los Capitanes Schweyer, Reynaldos, Alfonso, Arencibia, Morales Broderman y todos los primeros y segundos Tenientes del Regimiento.

El Comandante Trujillo y el Sr. Alfonso Fors, de la Policía Especial, el Director del Liceo Dr. Antonio Font, el Presidente del Rotary Club Dr. Beato, el Jefe de la Marina Nacional Fernández Quevedo y los Ayudantes del Presidente Llaneras y Rodríguez Batista.

Los Sres. Lezama, Raimundo Urrechaga, Mariano Algarra, Porfirio Andrew, Diego V. Tejera, y Collado.

El Cronista de "Heraldo de Cuba" Pablo Alvarez de Cañas.

Y los compañeros Carlos Valdés, Pedro Simeón, Horacio Oliva, Chávez Farrety y Arturo Castro.

El fotógrafo del DIARIO DE LA MARINA, Buenvía Jr. tomó diversos aspectos de tan solemne acto, para nuestro número de Rotograbado del jueves.

Rubricarán esas vistas esta información, hecha a vuela pluma, y que el gran material de hoy me hace restringir lo más posible.

EL DISPENSARIO ANTITUBERCULOSO

Inaugurado el sábado.

Cuenta ya Matanzas con ese establecimiento que viene a llenar una de nuestras necesidades más grandes, porque atacará con su actuación, ese terrible azote de nuestra Patria, que tantos estragos hace y tantas víctimas se anota: la peste blanca.

En la hermosa casa de la calle de Milanés diez y seis ha quedado instalado el Dispensario Anti-Tuberculoso, bajo la dirección del Dr. Armando J. Estorino, el prestigioso galeno yumurino.

Para presidir el acto de su apertura vino a Matanzas el Gral. Machado, con el Secretario de Sanidad y Beneficencia Francisco María Fernández, y los altos funcionarios de ese Departamento.

Una selecta invitación habían hecho para esa inauguración el Gobernador Gronlier en su carácter de Presidente del Patronato Anti-Tuberculoso y el Dr. Estorino, Director de dicho nstituto, viéndose aquella casa a las cuatro de la tarde cuando a ella llegó el Jefe del Estado, colmada completamente, tanto de señoras y señoritas de nuestra sociedad, como de caballeros y médicos de la localidad.

Las Damas Isabelinas luciendo su albo uniforme, con su Gran Regente la Sra. Sofía Onetti de Carrera allí estaban, como estaban también las damas que pertenecen a la Liga Nacional Anti-Tuberculosa, una de cuyas Vice Presidenta la Sra. del Dr. Aballí, la bella dama Corina García Montes, llegó a Matanzas con un grupo de altas damas habaneras.

Con la Sra. García Montes venía su gentil hermana Finita Aballí, aristocrática figura que evoca aquella otra arrogantísima de la que fué una de las bellezas más soberanas de Matanzas. Baby Arellano de Aballí.

La Srta. Rensolí con la lindísima Nena Cortés, y la Sra. Venero, así como otras muchas damas de la Liga, poblaron aquellas salas del Dispensario donde se les recibió muy gentilmente.

Abierto el acto por el Gral. Machado, cuyo retrato admirábase en el testero principal del salón, hizo uso de la palabra el Director Dr. Estorino que pronunció una oración magnífica.

Hizo resaltar la utilidad de aquella casa, la gran misión que llena, su importancia para la salud pública, y el auxilio poderosísimo que entraña para evitar la propagación de la profilaxis.

El Dr. Estorino, a quien caracterizan dotes de gran tribuno, que es un orador elegante, conciso, de propio estilo, y de elocuencia grande, destacó el inters que tanto el Gral. Machado como el Dr. Fernández vienen prestando a la Sanidad en esta ciudad, donde se ha reedificado de un todo su antiguo Hospital, dotándolo de nuevo instrumental y nuevas salas, la inauguración de aquel Dispensario Antituberculoso y la construcción del Gran Hospital de Homicultura, que en las alturas de Simpson, se levanta frente al Parque Machado.

Habló después Panchito, para llamarlo con la familiaridad que se le designa aquí.

La oración del ilustre médico, que tan alto ha puesto el nombre de Cuba en Europa, en Congresos, en Asambleas, emocionó de tal modo a la concurrencia que se le oía más que con interés, con devoción, con fervor.

Su palabra serena, reposada, plácida, brotaba de sus labios para florecer en los párrafos más bellos, en los más elevados pensamientos.

Hubiera podido hablar el Secretario de Sanidad toda la tarde en aquel acto y no nos hubiéramos cansado nunca de oirlo. Tal el poder sugestivo de su verbo.

Con ese speech quedó concluso el acto, sirviéndose un lunch a la concurrencia, compuesto de sdanwichs, dulces, helados y ponche de champagne.

Voy a sumar a estos párrafos los nombres de las damas presentes a la inauguración del Dispensario Antituberculoso, para completar la reseña.

En primer término la Vice-Presidenta del Patronato, la gentil Alcaldesa, Carmita Solaun de González, así como la esposa del Director Sra. Susana Simpson de Estorino, a las que felicitaban todos allí.

Las Sras. María Dolores de Beato, Coty Pérez de Rojas, Josefina Díaz de Rodríguez Ramírez, Conchita Fariñas de Castro, Panchitica Tió de Font, Angelina Alcoser de Muro, Antonia Garrigó de Dihigo, María Simpson de Collado y Trinidad Díaz viuda de Díaz.

Nuestra bella Gobernadora, Beba Avendaño de Gronlier, que lucía una tilette en tono verde oscuro, última expresión de la moda.

Larga la falda, respondiendo a los últimos dictados de París, y alto el talle, que devuelve a la mujer su soberana prestancia.

Habille de las Srtas. Sala la Sra. de Gronlier.

Formaban el grupo de las Isabelinas, con la siempre gentil Sofía Oneti de Carrera, Horensia Aranguren de Guiteras, Pilar Pardiñas de Pardiñas, Corita Estrada de Archer, Consuelo García de Bretos, Gozando Madan y Blanca Guiteras.

La Sra. del Representante Gronlier, tan interesante.

Y Marianita Domenche.

Un bunch de la jeneusse que formaban Rossy Solomon, Emma Riera, Susy Estorino, Caridad Muro, Carmita Montcholi y Marta Estorino.

¿Qué me resta por decir?

Que va en estas líneas mi enhorabuena al Dr. Estorino, así como mi aplauso al Gral. Machado y al Dr. Fernández, por la dotación que han hecho a Matanzas del Dispensario Anti-Tuberculoso.

NOCHE DE GALA

En Sauto.

Por primera vez desde el advenimiento de la República se honraba aquella sala del magno Coliseo con la presencia en una fiesta social, del Jefe del Estado.

Han pasado por allí otros Presidentes de Cuba, Estrada Palma el primero, pero unas veces en actos políticos, otras en homenajes rendídoles, pero nunca, como anoche, se vió en la platea del bello Sauto, a un Primer Magistrado de la Nación, prestigiando un concierto.

Puede ufanarse de ese honor la Srta. Graziella de los Santos, organizadora del recital de canto, que allí llevó al Gral. Machado.

Ocupaba el palco del Gobernador, en compañía del Dr. Gronlier, del Senador Cuéllar y del Alcalde Benigno González.

Todos los otros palcos tantos los de primero como los de segundo piso aparecían cual canastilla de flores, luciendo las más encumbradas bellezas de nuestra élite, las figuras más distinguidas del smart.

A las nueve en punto dió comienzo el concierto, realizando una feliz labor Graziella de los Santos, que escogió las más difíciles piezas para blasonar de sus extraordinarias facultades artísticas.

Cantó la Flauta Mágica de Mozart, el Aria de la Locura de Lucía, y el Dúo de Rigoleto en que la acompañó el barítono Carlos de la Uuz.

Cantó también de Lecuona "Aquella tarde" y de otros cubanos compositores, preciosas canciones.

Valiente, serena y con desenvolvimiento que maravilla, canta Graziella de los Santos, atancando segura las notas más difíciles y pasando airosa sobre escabrosidades que cualquier otro artista impondrían.

No toca a mí pluma juzgar a Graziella de los Santos, porque ni de autoridad alardeo, ni osaría invadir un terreno que no es el mío.

Puedo sí solo decir que subyuga y hechiza la Srta. de los Santos, con los trinos de su garganta y buena prueba fueron de ello los aplausos que escuchó el sábado en Sauto.

El Honorable Presidente de la República, al que dedicara el concierto, obsequió a la cantante con un hermoso cesto de flores.

Procedía del Fénix, el jardín de Palacio, y era de azucenas azules bellísimas.

Otras ofrendas llegaron hasta la diva.

Un bello ramo de dalias que le dedicara el confrere Pablo Alvarez de Caña, y la caja de gladiolos y nardos que ostentaba esta dedicatoria: "A Graziella, los del grillé platea derecha."

Tomaron parte en la fiesta artística los Sres. de la Uz, González, Cías, Gutiérrez y la Srta. María González, siendo todos muy aplaudidos en sus distintos números.

Gustó mucho el coro en que tomaron parte adorables chiquillas.

E hizo furor Olguita Alfonso, que cantó El Manicero, como no hubiera podido superarla nadie.

Gracia, gestos, picardía, salero, todo lo reune esa artista en miniatura.

Un bijou encantador.

Debo dar ahora algunos nombres, aunque no todos, de la numerosa concurrencia allí reunida, para poner punto final a esta crónica.

La Sra. Vda. de Peralta, en un box del ala izquierda, en el que se destacaba la arrogante Sra. de Algarra, Benilde Peralta, y la lindísima Graziella Macías.

La Sra. de Solomon, con su hija Rossy y María Isabel Junco.

Rosa Cuni de Schweyer, Carmita Solaun de González, que tenía en su palco a Enma Riera, Panchitica Tió de Font, Monona Chávez de Alfonso, Blanquita Parraviciny de Reynaldos y Fefa Ross de Arencibai.

Tres elegantes damas resaltaban en un palco de la derecha: las Sras. de los representantes Gronlier y Rodríguez Ramírez, y la siempre bella esposa del Gobernador Beba Avendaño y Fernández Blanco.

Y en la platea la gentilísima esposa del Ingeniero Rojas, Coty Pérez.

Un nombre más.

El que simboliza en nuestra jeunesse, la gracia, la espiritualidad, la dulce belleza de un lirio: Susy Estorino, la hija del Presidente de nuestro Liceo.

Con mi ennorabuena a Graziella de los Santos, va mi felicitación por su triunfo del sábado.

Por el éxito de su Concierto.

LA SRA. VDA. DE CANTON

Angela de la Calle.

Cuán prolongada su agonía y cuán largo el martirio de esos hijos que con el alma destrozada recogían junto al lecho de la maribunda sus últimos alientos.

Cesó ya el via-crucis.

Y entregó su alma al Creador la nobilísima matrona, a la una de la tarde del pasado sábado.

Ha muerto una gran dama.

Una egregia figura matancera

Pertenecía Doña Angela de la Calle de Cantón, a una familia de las más encumbradas de esta sociedad.

Ocupó una gran posición.

Y se pronunció su apellido siempre entre los matanceros con la consideración, el respeto y la devoción a que se hizo acreedora por sus altos merecimientos.

No recuerda la generación actual ese apellido de la Calle, que llevaron en años de mi infancia, Magistrados, Jurisconsultos, personalidades muy salientes de la Atenas.

Dama de muy altas virtudes, mujer de gran mérito, madre y esposa ejemplar, cierra los ojos cristianamente, cumplida su misión en la vida, y rendido su tributo al mundo.

Goza ya de la paz de los cielos la que ganó la gloria por la excelsitud de su vida.

Fué una santa Doña Angela de la Calle.

Y como santa tiene hoy junto al Creador su merecido premio.

Llorando esa muerte están las hijas resoladas, María, Nena y Ana Celia, con Plácido que la adoraba, y los nietos los Pages, los del Cerro y mi amiga tan distinguida la Sra. de Solaun, Clara Luisa Meyer.

Para todos mi pésame.

PUBILLONES

Próxima su visita.

Nos visitará en Diciembre el gran circo que hace hoy las delicias de la chiquillería habanera, y de los que pasada la primera edad, siguen gustando del más típico de nuestros espectáculos.

Decir Pubillones en cada hogar matancero, es revolucionar al menudo ejército.

¿Qué muchacho queda en casa cuando nos visita el gran circo?

Complacidísimo puedo anunciar ya oficialmente que en la primera quincena del mes próximo tendremos aquí el espectáculo de las hijas de la inolvidable Geraldina Wade.

Traen maravillas.

Lo mejor, lo más asombroso que viniera jamás a Cuba en ese género.

¿Cuántas funciones y en qué sitio establecerá sus reales Pubillones?

Aún no está decidido pero muy pronto satisfaré la curiosidad general.

CELESTINO JUNCO DEL PANDAL

Otro duelo matancero.

Falleció ayer en la Quinta de Salud de la Colonia Española, el estimado caballero que era figura de gran relieve de la Colonia.

Fué Secretario del Casino por muchos años.

Y gozaba tanto en ese centro como entre todos los elementos hispanos de una consideración, un respeto y un afecto que eran generales.

Hombre laborioso en extremo, muy fino y muy amable, de exquisitos modales y de una cortesanía que desdichadamente va desapareciendo día a día, Celestino del Pandal, era el prototipo del hidalgo caballero español.

Lo querían todos por sus bondades.

Y por sus méritos se le admiraba.

Transida el alma de dolor, en la orfandad de su infortunio, llora hoy esa muerte la pobre Hortensia Andux y Piqué, la amante esposa, la buena y noble compañera, que era el Hada de aquel hogar hoy deshecho.

Qué soledad la suya.

Perdió hace tiempo a la madre amada, a la pobre Clarita Piqué, y concentró toda su vida en el cariño al hombre que la hiciera su esposa y le diera su nombre.

Lo ha perdido también a él.

Y queda sola, sin cercanos afectos, sin parientes que la consuelen y la conforten en su inmensísima desgracia.

Llévenle estas líneas con el testimonio de mi pésame, la seguridad que con ella comparto su duelo, y con ella estoy identificado en estos momentos.

A COLON

Esa la actualidad.

Acompañando al Sr. Presidente de la República, partimos hoy en horas de la mañana rumbo a la Villa de José Manuel Gutiérrez.

Llegaremos a Colón con esta edición del DIARIO DE LA MARINA.

Para informar al cual hacemos el viaje con el solo objeto de levantar acta de la inauguración del Centro Escolar de la Villa.

Un edificio suntuoso.

Hecho a todo confort, y llenando las necesidades para que ha sido destinado.

Forman la excursión, con el Honorable Jefe del Estado, el Gobernador de esta Provincia y las altas autoridades locales.

Van también distinguidas familias de esta sociedad.

A las que se propone agasajar el galantísimo Mayor colonense, quien prepara un almuerzo para las se

Sigue en la PAGINA DIECIOCHO

¡HOMBRES!

Con el tratamiento moderno Tabletsa Sexofort alemanas, su uso trae el rejuvenecimiento.

Es un producto opoterápico que estimula la función de los órganos, dando vigor y energías. Indicado en casos de **Agotamientos**, Fatiga intelectual, Neurastenia y Diabetis. Pida Folleto con certificado de bondad a Representante de Pharmadenta, APARTADO NUMERO 1244, Habana.

IMPORTANTE

Participamos al público que nos disponemos a subastar próximamente varios lotes de prendas empeñadas de más de seis meses.

Rogamos a los interesados que lo tengan en cuenta, por si les conviniese renovar los contratos.

Neptuno 126, esquina a Lealtad
Teléfono M-7086.

"LA IMPARCIAL"

CUALESQUIERA QUE SEAN

los gemelos ZEISS que usted escoja: bien unos pequeños y poco pesados de teatro o turismo; bien los estimados gemelos Universales de seis aumentos, ya un modelo gran angular o unos gemelos nocturnos de gran luminosidad para caza o marina; o finalmente unos prismáticos de aumento excepcionalmente fuerte para visión a gran distancia.

Siempre tendrá usted la garantía de poseer lo mejor de su clase.

PRISMATICOS

ZEISS

PARA VIAJE, SPORT, CAZA

DE VENTA EN LAS PRINCIPALES CASAS DE OPTICA

Pida catálogo—T 380 SP—en cualquier casa de Optica, o a los Representantes generales: AUDRAIN Y MEDINA, Neptuno 78, HABANA.

UN MODELO STETSON

"STETSON" SE SATISFACE EN SER EL CALZADO PARA LA MINORIA ELEGANTE. TAL ES SU DISTINCION, MANTENIDA POR QUIENES USAN LO MEJOR.

LLEGARON LAS CREACIONES "STETSON" Y "UNCLE SAM" PARA ESTA TEMPORADA.

OBISPO 81 PELETERIA UNCLE SAM OBISPO 81

CASOS Y COSAS

A MODO DE SALVEDAD

Las líneas de plomo que el linotipista
cuidadosamente deja en sus lugares,
hacen caprichosos juegos malabares
cuando éste, confiado, las pierde de vista.

Y así de ese modo, vuelven vanguardista
a quien la vanguardia le produce **achares**,
como a mí, que escribo de cosas vulgares;
pero que conservo mi escuela purista.

Antier los lectores esto habrán notado
al leer mis versos. Un renglón saltado
hizo incomprensible la elucubración.

¡Oh, los malabares! ¡Oh, saltos traidores!
¡Cruenta pesadilla sois de los autores
que en la Gloria cifran toda su ilusión!

Sergio ACEBAL.

Compre "La novela de un hombre insignificante". Narración humorística. En librerías, en la Casa Harris y en El Encanto.

DR. PULGARON
Manzana de Gómez 465
Teléfono A-1862.
PRIMERA Y SEGUNDA ENSEÑANZA. ENSEÑANZA SUPERIOR Y LATIN.
Visitas y Avisos: de 6 a 7.

Marcas y Patentes
Ricardo Moré
(Ingeniero Industrial)
EX-JEFE DE LOS NEGOCIADOS DE MARCAS Y PATENTES
APARTADO DE CORREOS 798
BARATILLO, 7. TELEFONO A-6439
Se hacen traducciones técnicas y legales del inglés al español

ESPERANZA FIERROS C. F.
PARTOS
Midwife Levatrice
Teléfonos: A-8937, M-4670
Manzana 36, altos,
Principal
11784 5d-31 oc.

DR. P. M. SOUZA
Garganta, Nariz y Oídos.
Hospitales de New York, Viena, Budapest, Habana.
San Lázaro 226, de 2 a 4.

LA MAYOR
32 EDIFICIOS
600 EMPLEADOS
SARRÁ
DROGUERIA
ABIERTA TODOS LOS DIAS
TODA LA NOCHE LOS MARTES

FARMACIAS DE TURNO

LUNES

Dirección	Teléfono
HABANA	
Máximo Gómez 344	M-4630
San Lázaro y San Francisco	U-8815
Pi y Margall 30	A-2124
Máximo Gómez 44	M-5494
Habana 42	M-4895
Desagüe y Marqués González	U-6929
Padre Varela 237	M-5089
Máximo Gómez 172	M-4992
Ayestarán y Brusón	U-6919
Ave. de Simón Bolívar 141	M-4050
Ave. de Simón Bolívar 55	M-4466
Zenea y Soledad	U-1693
General Aguirre 36	M-4543
Padre Varela 32	U-6795
Antonio Mª Lazcano 114	M-4774
Rafael Martínez Alonso 41	M-4036
Estrada Palma 36	M-4404
Gral. S. Sánchez Figueras 34	M-5312
Ricla 99	M-5386
Avenida de Bélgica 57	M-4288
Ave. de Bélgica y Zenea	M-4244
Pocito y Oquendo	U-6660
San Miguel y Manrique	M-4977
Manuel Suárez 90	M-4977
Trocadero 115	M-5588
Animas y Consulado	M-4348
VEDADO	
Calle 23 y calle C	F-1246
Calle Quinta Nº 36	F-6210
Calle J Nº 1 esq. a Calzada	F-6128
A. Wilson 130 entre 10 y 12	F-6144
Calle 17 número 330	F-6039
VIBORA	
Gertrudis y Tercera	I-7370
O'Farrill y J. A. Saco	I-7657
10 de Octubre y San Mariano	I-7727
Milagros y Felipe Poey	I-7882
Concepción y San Anastasio	I-7340
Martí y Arnao Reparto Santa Amalia	I-7409
Concepción y Ave. Acosta	X-2244
San Mariano y Armas	I-7444
JESUS DEL MONTE Y SANTOS JUAREZ	
San Benigno y Zapote	I-7575
Ave. Presidente Gómez 2	I-7475
10 de Octubre 143	M-4320
Santa Emilia y Paz	I-4158
Remedios y San José	I-7358
LUYANO	
Fábrica y Santa Felicia	X-2248
Calzada de Luyanó núm. 3	I-7237
Teresa Blanco Nº 6	No tiene.
CERRO	
Calzada del Cerro 697	M-5255
Churruca 29	I-7650
Salvador y San Quintín	I-7602

NOTA.—Este grupo deberá prestar el servicio público todo el día y la noche de los Domingos siguientes:
Enero 13; Febrero 24; Abril 7; Mayo 19; Junio 30; Agosto 11; Septiembre 22; Noviembre 3; Diciembre 15.

EXCEMICIDA
MADAME SENTOURE
Maravillosa pomada francesa infalible para eczemas, herpes, peoriasis, ácido fénico, etc. Poderoso específico para llagas, úlceras crónicas. ¡Cubas asombrosas! Venta: Sarrá, Johnson, Taquechel. Depósito: Máximo Gómez 412. Dr. Morist.

VICHY

Manantiales del ESTADO FRANCÉS

VICHY HOPITAL
Afecciones del Estómago y del Intestino

VICHY CÉLESTINS
LA MEJOR AGUA DE MESA

VICHY GRANDE GRILLE
Enfermedades del Hígado y del Aparato Biliario

1/4 En todos los Cafés
VICHY CÉLESTINS
VICHY HOPITAL
Aperitivo higiénico - Digestivo ideal.

M.E.C.D. 2016

LA IMPORTANCIA DEL AGUA PURA

Beber agua en general se trata como una cosa corriente por ser una de las necesidades más importantes de la vida.

Muy pocas personas comprenden la importancia de beber siempre una cantidad adecuada de agua buena.

Poland Water

(AGUA POLAND)

Por muchos años ha sido famosa por su pureza. Se puede comprar en todos lados embotellada higiénicamente y está garantizada de llegar al consumidor con la misma pureza que deja el famoso manantial de Poland, Maine

Depositarios y Distribuidores:

L. GALLARRETA Y Cía, S. en C.

Mercaderes Núm. 13.—Habana.

VERMIFUGO de B. A. FAHNESTOCK

PARA LOMBRICES

Un remedio eficaz para expulsar lombrices

PARA NIÑOS Y ADULTOS

Absolutamente Inofensivo

DE VENTA DESDE 1827

Almuerzo en Tiscornia a los 400 Médicos de los Estados Unidos

Se lo ofreció la Secretaría de Sanidad en la mañana de ayer. Brindis por la ventura personal de Hoover y Machado

En horas de la mañana de ayer, conforme anunciamos en la edición anterior, los cuatrocientos médicos norteamericanos que desde el sábado son huéspedes de La Habana visitaron en unión de sus familias las Fortalezas del Morro y de la Cabaña, siendo atendidos gentilmente por el Coronel Aguado, Jefe del Séptimo Distrito Militar y la Oficialidad a sus órdenes.

A la una de la tarde, en el Salón Comedor del Campamento de Inmigración (Tiscornia) el señor Secretario de Sanidad y Beneficencia, doctor Fernández, ofreció a los excursionistas un suculento almuerzo criollo. El doctor Fernández, en unión de su distinguida esposa, señora Rosa María Espinosa de Fernández, y el Comandante Díaz Brito, Supervisión de Inmigración, atendieron a los médicos americanos y acompañantes en el recorrido que hicieron por todos los departamentos del establecimiento.

A la una y media comenzó a servirse el almuerzo. Ocuparon la Presidencia el doctor Francisco María Fernández y el doctor Moore, Presidente de la Asociación Médica del Sur de los Estados Unidos, con sus respectivas esposas; el Director de Sanidad de las Islas Filipinas, doctor J. Fajardo; el doctor Victoriano Rodríguez Barahona, Presidente de la Federación Médica de Cuba y Representante a las Cámaras; el Comandante Díaz Brito; el doctor Loranz, Secretario de la Asociación Médica Americana; las señoras Baturst, Crook, los doctores Jere, Crook Finlay, Crawford, J. E. López Silvero y su esposa; Vest, Garrison, Agostini y Fernando Rensolí y los señores Gustavo Santa Ana y Rafael Martínez Ibor.

A la hora de los brindis el Secretario de Sanidad brindó por el mayor estrechamiento de las relaciones entre los pueblos de Norteamérica y Cuba y por la ventura personal de sus Presidentes Hoover y Machado.

El doctor Moore contestó al doctor Fernández en términos parecidos deseando prosperidad al pueblo cubano.

De pie, toda la concurrencia, aplaudió a Cuba y a los Estados Unidos.

Durante el acto la banda de música de la Marina de Guerra Nacional ejecutó varias piezas de su repertorio.

Durante la noche de ayer los médicos norteamericanos visitaron distintos lugares de la Habana así como algunos clubs y cabarets.

En horas de la mañana de hoy visitarán los hospitales Municipal, Calixto García, Casa de Salud La Covadonga, acueducto de Vento y a la una de la tarde se les ofrecerá un almuerzo en los jardines de la Cervecería La Tropical.

Según hemos sido informados los médicos excursionistas ofrecerán un banquete a las autoridades sanitarias y médicos cubanos, esta noche, no habiéndose aún determinado el lugar.

Correo Aéreo Internacional

Por la vía aérea llegaron ayer los señores Julio Sánchez y señora, Cristina Plusch, Odue Griffin, el ingeniero William del Valle y George S. Durán.

El aeroplano correo No. 395-E. Illegó al Campamento de Columbia procedente de Miami a las 10-31 a. m. conduciendo 27 sacos de correspondencia que pesaban 987 libras y un total de 37.462 artículos postales.

ACUSA A UN LIMPIPABOTAS

Cornelio Beíntez, vecino de Fundición 13, denunció en la Policía Judicial, que su esposa Eva Cuesta de Benítez, de 19 años de edad, se marchó del domicilio conyugal, para vivir en concubinato con un individuo que trabaja como limpiabotas en la Segunda Estación de Policía, quien a sabiendas de la minoría de edad de Eva, la ha obligado a que ejerza la vida licenciosa en su provecho, por lo que estima ha cometido un delito.

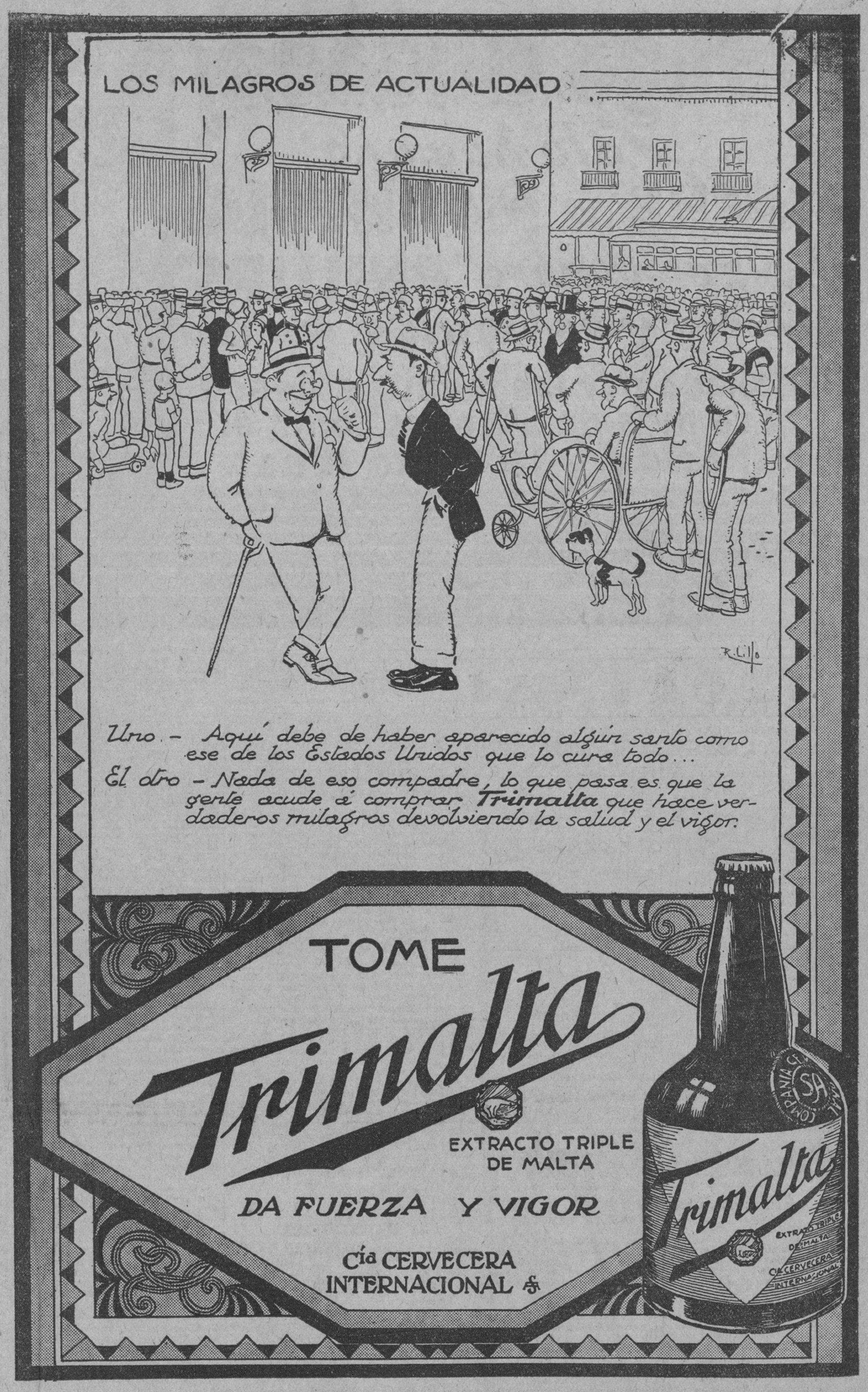

"ADVERTENCIA"

(Habanera)

Por el

TRIO MATAMOROS

y muchas otras novedades en discos

"VICTOR"

A

$1.00

80947.—NELLY.—Vals.—Orquesta Carabelli.
New York.—Paso doble.—Orquesta Carabelli
46511.—Los tres chupetes.—Tango.—Pulido.
Paraiso terrenal.—Tango.—Pulido.
80824.—Esta noche me emborracho.—A. Vila.
Agua Florida.—Tango.—Alberto Vila.
47084.—Culpas Ajenas.—Tango.—Rosita Quiroga.
Besos de plata.—Vals.—Rosita Quiroga.
46133.—No te engañes, corazón.—Trio Argentino.
Por el camino. "El Boyero". Trío Argentino.
21225.—Los Millones de Arlequin.—Violin.
Diana.—Vals.—Violín.—G. Morino.
81762.—Quiero Besarte.—Violín.—Varona.
Intima.—Criolla.—Violín.—Varona.
46405.—Rompiendo la rutina.—Trío Matamoros.
Mi último canto.—Trío Matamoros.
46497.—Desfile Lírico.—Son.—Trío Matamoros.
Advertencia.—Habanera.—Trío Matamoros.
46498.—Nada más.—Zamba.—Trío Matamoros.
Lucifer.—Son.—Trío Matamoros.

LECUONA

81941—Mis tristezas
81818—La 32.
81755—Danza Lucumí.
81249—En tres por cuatro.
80700—Cómo baila el muñeco.
80672—Malagueña.
80290—¿Por qué te vas?
79465—La Comparsa.

MIGUEL DE GRANDY

46329—Mujer.
81628—No puedo arrancarte.
81412—El Manisero.
81349—Princesa de Abril.
80495—Tus besos Nena.
80088—La de los ojos negros.

MARIANO MELENDEZ

81944—Guajirita.
81816—Y no me olvides.
80496—Así es mi patria.
80287—Si tú supieras.
80093—Mi Bohío.
79466—Noche azul.
7912—Por qué me has hecho llorar.
78862—Vals Triste.
78674—Ya ni puedo llorar.
78664—La Casita Cubana.
78663—Se fué.
78610—Mimí.
78560—¿Recuerdas?

LUISA MARIA MORALES

46222—Tus ojos azules.
46110—Pavo Real.
80188—Funeral.
80039—Páginas de mi vida.

DELFIN

46222—Guajiras.
46110—El día de la caña.
81753—Dios lo quiso.
81409—Qué boca la tuya.
80385—Abrazos de fuegoñ.
80194—La Guinda.
79342—Aquella boca.
78861—Con el alma.
78580—¿Y tú... qué has hecho?
78511—Marisa.

TRIO MATAMOROS

46444—A usted qué le importa!
46044—Frutas del Caney.
81938—Pobre bohemia.
81813—Mata y Beby.
81750—Mi Ropa.
81703—Mariposita.
81623—Santiaguera.
81614—Mujer celosa.
81613—Visiones.
81378—Son de la loma.
81377—Promesas.
81274—El que siembra su maiz.

TRIO GARNICA-ASCENCIO

46166—Pidele a Dios.
46165—Te peleas Nicolás.
46025—Tristes recuerdos.
46024—Las tres palomas.
46023—Así es el mundo.
46022—Ojos tabasqueños.
46021—El Péjaro Carpintero.
46016—Abajo Bigotes.
46015—Mujer Costeña.
81916—Pero quiéreme.
81915—Canción Mixteca.
81786—Lágrimas.
81785—Confesión.
46107—La Marihuana.

SEXTETO HABANERO

46115—Bun Bun para mi China.
46043—De mi Cubita es el mango
81943—Romerillo.
81939—Berta.
81814—Estela.
81815—Nieve de mi vida.
81752—Recuerdo Imperecedero.
81751—Coralia.
81624—La Campana.
81569—Mujer Mariposa.
81380—Quiero que tú me des un besito.
81379—Alma guajira.
81272—Tribilín Cantore.
81244—Por un beso de tu boca.
80668—Alza los pies Congo.
80656—El Bongó del Habanero.
80494—Qué dirán.
80493—Alicia.
80380—Romántica mujer.
80379—Pájaro lindo.
80286—El Florero.
80285—Las Cuatro Palomas.
80273—Esas no son cubanas.
80272—Como está Miguel.
79297—Aquella loca.
79464—Recuerdos del Pasado.
79397—La Chambelona.
79340—Son las dos... China.
79296—Las Cuatro Milpas.
79226—Soy tu Queta.
79225—Galán, Galán.
79123—Carmela mía.
79122—Andar, andar.
78948—Caballeros, silencio.
78947—Yo no tumbo caña.
78594—Loma de Belén.
78510—No me desprecies mujer.

ORQUESTA ANTONIO ROMEU

46111—De mi Cubita es el mango
46042—El Canto del Pajarito.
81943—Quisiera contemplar tu faz.
81817—El Ruiseñor.
81627—La Cubana.
81248—Engancha Carretero.
80661—Mamá Inés.
80660—La Perla del Edén.
80382—Teresa no me quiere.
80381—La Mulata Oriental.
80289—Zulita.
80192—La fiesta del Yarey.
80191—El Vendedor de Flores.
80092—En la Habana se baila el Son.
80091—Mírame y no me comas.
79462—Quiéreme Camagüeyana.
79461—Rosa Roja.
79411—Adiós.
79341—Las Cuatro Milpas.
79298—Son las dos... China.
79124—El Rosal.
78859—Los Encantados.
78665—Nadie se muere.
78581—Linda Cubana.
78513—Chivo para Camarón.
78512—El Cangrejito.

ORQUESTA FELIZ GONZALEZ

46075—Frutas del Caney.
81754—Royal.
81411—Cuyaguateje.
79398—Viva Romay.
78860—Tango Talango.
80288—Cubaniguán.
79299—Qué desdichado nací.
78512—General Machado.

DE VENTA EN:

BERNARDO BARRIE	O'Reilly 57	Teléfono: A-3262
EL PROGRESO CUBANO	Monte 139	Teléfono: A-1959
LA NEW YORK	Real 182, Marianao	Teléfono: FO-7152
EL PALACIO DE CRISTAL	Neptuno y Campanario	Teléfono: A-0315
VDA. DE CARRERAS Y CIA	Prado 115	Teléfono: A-3462
LA CASA DE LA MUSICA	Belascoain 22	Teléfono: U-5458
MANUEL PICO	Monte 280	Teléfono: A-2890
UNIVERSAL MUSIC & COMMERCIAL CO	San Rafael 1	Teléfono: A-2930
MANUEL Y GUILLERMO SALAS	San Rafael 14	Teléfono: A-4368
COMPAÑIA CUBANA DE FONOGRAFOS	O'Reilly 89	Teléfono: A-3128

Distribuidores para Cuba: VIUDADE HUMARA Y LASTRA, S. en C.

Ricla, (Muralla), 83 y 85. Teléfonos: A-3498 y M-9093

UNA CONFERENCIA SOBRE PROFILAXIS SOCIAL EN EL TEATRO "CAMPOAMOR"

El Dr. Juan Alvarez Guanaga mientras se proyectaba una película explicó los fines de la Liga de Profilaxis Social

En el teatro Campoamor ofreció ayer el doctor Juan Alvarez Guanaga, presidente de la Liga de Profilaxis Social, una interesante conferencia que ilustró con una interesantísima película científica.

Fué necesario, a las diez de la mañana cerrar las puertas del teatro porque ya en su interior no cabía una sola persona más.

La presidencia del acto la ocupaban los doctores Francisco María Fernández, Secretario de Sanidad y Beneficencia; Fernando Rensoli, Director de Sanidad, Juan Alvarez Guanaga, Horacio Abascal, Gurri Aguilera, Grau, Francisco Tiant, Quesada, Orduña, López Silvero, Morales Pedroso y Domínguez.

Al terminar la Banda de música de la Casa de Beneficencia después de ejecutar el Himno Nacional, el Secretario de Sanidad usó de la palabra señalando los fines de la Liga creada bajo los auspicios de la Secretaría para darle adecuada educación sexual a nuestro pueblo como lo recomienda la medicina preventiva moderna y como medio de librar a nuestra raza de las taras hereditarias, y anunció que en próxima sesión se buscaría un local más amplio para que todos tuvieran la oportunidad de recibir las enseñanzas de la Liga que viene a satisfacer uno de los empeños del Gobierno.

El doctor Alvarez Guanaga comienza diciendo que pronunciará la conferencia por encargo expreso de la Junta de Gobierno de la Liga de Profilaxis Social Cubana integrada por médicos pertenecientes a distintos servicios de la Secreoaría de Sanidad. Señala la necesidad de no ocultarse para ilustrar al individuo de los peligros que le rodean constantemente a él y a sus hijos, ya que esas enfermedades son trasmisibles por la herencia y determinan en la mayoría de los casos estados degenerativos en la sucesión, como la locura, la imbecilidad y otras anormalidades. Explica los fines profilácticos de la Liga, aplaude la actuación de la Secretaría de Sanidad y del Municipio habanero creando gabinetes gratuitos de profilaxis de las enfermedades de la sangre para darle oportunidad a los enfermos para que se curen. «La acción de la Liga ha de ser fructífera porque afortunadamente en la hora presente del progreso médico se ha llegado a la obtención de medicamentos adecuados para atacar en sus comienzos todas esas enfermedades con éxito satisfactorio.

Después se refiere a la expedición de los certificados pre-nupciales acordados por la Junta Superior de Sanidad a propuesta del doctor López del Valle que ha provocado comentarios favorables en los centros médicos del mundo.

Trató al propio tiempo que se proyectaba la película, del daño que producen esas enfermedades, comentando los distintos cuadros con consejos y anécdotas instructivas.

Los doctores Fernández y Guanaga fueron muy aplaudidos.

LA ASOCIACION DE VETERANOS

El jueves próximo tendrá junta general extraordinaria

El próximo jueves 28 del actual, celebrará Junta General Extraordinaria, la Asociación Nacional de Veteranos de Cuba, a las ocho y media de la noche, en Galiano 19, altos, para tratar de las modificaciones propuestas al Reglamento.

El presidente Sr. Francisco Aguilar ruega a todos los asociados que asistan a dicho acto por la importancia del mismo, para la institución.

HURTO

El vigilante 384 P. Peña detuvo a Angel Rodríguez Batista de 19 años vecino de Teniente Rey 71 al que acusaron sus compatriotas vecinos de dicho lugar Juan Vázquez Rodríguez y José Lago Fernández, de haberles sustraído $35 al primero y $140 en oro de un baul al otro. Declaró que había cogido el dinero porque tenía necesidad de ir a Matanzas. Ingresó en el vivac.

"Actualidades" DE Don NICOLAS RIVERO

Oferta especial para su encuadernación que hace la CASA BELMONTE durante todo este mes y el de Diciembre.
Con rótulo en oro, e iniciales si se deseean:

En pegamoy	50 centavos
En Piel Española	80 centavos
En Piel Valenciana	80 centavos
En 3/4 Tafilete	80 centavos

Interior remitirán 20 centavos para franqueo certificado.

ENCUADERNACION BELMONTE

Compostela 113 entre Muralla y Sol. Telfs. A-8151. Aptdo. 2153. Habana

PIEL KANGOLA

Un calzado elegantísimo, especial para pies delicados, por lo suave de la piel y flexibilidad de la suela.

Peleteria "El Paseo" Obispo y Aguacate

M.E.C.D. 2016

¡Tenga cuidado!
Sólo hay una
"LECHE DE MAGNESIA":
lleva el nombre "PHILLIPS"
y es líquida
Recetada por los médicos desde
hace más de 50 años como el
antiácido y laxante ideal.

VIBOREÑAS

BODA DISTINGUIDA

No es otra que la de la bellísima y elegante señorita Elena Rada, la gentilísima amiguita, a la que desde niña conozco profesando a sus amantes padres Clarita León y Don Elías Rada una antigua amistad.

Une sus destinos Elena esta noche a los del muy afortunado joven Demetrio Torre Peña, que ha elegido acertadamente a la que será gentil soberana de su hogar, por su imperativa belleza y otros dones conque ha sido dotada.

Elena y Demetrio formularán sus apasionados votos ante la sagrada imagen del altar mayor de la Iglesia del Sagrado Corazón de Jesús, a las 9 y 30 p. m., y hemos de admirar en ella a una novia lindísima y archielegante.

Padrinos en tan solemne ceremonia serán sus amantes padres.

Dos preciosas Damas de Honor tendrá Elena, sus primas Anita y Lupe Cossío.

Serán sus testigos el doctor David Suero, el doctor Pericles Serés de la Torre y el señor Don Mariano Lavin.

Por Demetrio: el popular Concejal y acaudalado industrial señor Emeterio Zorrilla; el doctor Julián Solórzano y el señor José Barquin.

Momentos antes de esta ceremonia se efectuará la civil en la residencia de los padres de Elena, ante el Notario Público, mi muy querido amigo el doctor Bienvenido Baldomero Guasch.

Por anticipado dedico a Elena y Demetrio mis más expresivos votos porque sea inquebrantable su felicidad en su nuevo estado.

NOCHES SABATINAS EN LA TERRAZA

Definitivamente han quedado consagradas ya las noches de los sábados en la elegante **Terraza Central** que ya había sido declarada lugar predilecto de nuestras más distinguidas familias para pasar en ella las más agradables veladas, disfrutando de todas las comodidades que les brinda.

Así fué la noche del sábado viéndose en ella numerosas señoras y señoritas agrupadas en incontables "parties".

Cerca de las diez llegó la soberana Marina Rodríguez Machin con numerosas parejas, siendo su dichoso compañero **el joven**.

Margot Alvarez, Caridad Rodríguez y Leonardo Manteca, Panchita Arango y Manolo Rodríguez; Cuca Lacasa y Guillermo Lucas; Margarita Lastra y Cristóbal Sánchez; Lolita Valiña y Antonio González; Nelita Calero y Bandilio Piqué; Higinita Díaz y José Manuel Alvarez; Elena Pereda y Luisito Puig; Josefina Alonso y Arnaldo Coro, María Josefa Pérez Roger y "Picucho" Montejo Pastoriza.

Con dichas parejas estaban la joven y bella señora Consuelo Machín y el doctor Francisco Barroso; Manuela Machín de Rodríguez; Ana Díaz de Vázquez y Micaela Alvarez.

Con la distinguida dama Eduvigis V. de Torres llegaron su gentil hija Bertha Torres y Mario Oramas sus sobrinas Virginia Bustillo y Aurelio Díaz; Mercy Bustillo y Rafael López; Rosario Hernández y Paquito Hernández.

Ocupaban una de las mesas dos matrimonios distinguidos, Carmela Fernández de Cárdenas y el querido amigo doctor Gastón de Cárdenas, y Rosita Dirube y Vicente García Bango.

En otra mesa, mis amigos queridísimos Ofelia López de Guasch y el doctor Baldomero B. Guasch; Ana Ma. Mosquera de Hidalgo y Arturo Hidalgo; Pastora del Río y Lorenzo Camps y la lindísima señorita Alicia Cabrera y Bernardo Barrié.

Tuve el gusto de saludar a la talentosa escritora Ofelia Rodríguez Acosta y a la admirable recitadora Plyntha Woss.

También ocupaban otra mesa la elegante y joven señora Pradina Canales de Dopazo; la señora Anita Sousa de Roca y el doctor Charles Roca, un "viejo" amigo; la bella señorita Anita Roca y el joven letrado doctor Ramiro Canales y la simpatiquísima figulina "Cuca" Canales, la sugestiva trigueñita de tan parlanchines y bellos ojos negros y soñadores.

El baile sostúvose con gran animación hasta después de las dos de la madrugada.

Como a mí me lo cuentan todo, me lo dicen todo, y si yo lo veo todo lo repito, me dicen "chismoso", nada diré esta vez hasta que los "hechos" eviten que se me conceda ese calificativo...; el pequeño dios vendado no me negará su legítima defensa.

Y esas alegres parejas, para las que fueron si agradables muy fugaces las horas pasadas en la Terraza, alegres y dichosas, volverán a ella nuevamente para de nuevo disfrutarlas, mientras alguien también "alegre", como estaban todas tan solo pensaba en una loma, donde anida graciosa una paloma...

EL HOMENAJE DE LA LIGA INTERSOCIAL

El dedicado al querido amigo Goyito Guas Inclán, el joven letrado doctor Antonio Martínez y al señor Edulfo Ruiz, por sus nombramientos de Presidente, Vice y Vicetesorero, consistente en un gran banquete en la **Terraza Central**, con la asistencia de señoras **y señoritas**, y por lo tanto con un baile al final, como una señalada cortesía al **Club San Carlos** que l anoche del 14 de Diciembre celebra una verbena, será el siguiente sábado día 21, definitivamente.

En la Comisión Organizadora no podía faltar el amigo fraternal de **Goyito** Octavio Valdés, que fué secretario particular del doctor Ceidyn, Pte. de la Cámara, y será Octavio un valioso colaborador, principalmente en su feudo de San Antonio de los Baños.

El primer matrimonio que se ha adherido ha sido el doctor Lorenzo Arias, primer Presidente que tuvo la **Sociedad Areca** y su joven y muy bella esposa Estela Lozano.

En próximas **Viboreñas**, daré una relación de otros que también asistirán, según me ha comunicado la actual, activa y simpatiquísima Presidenta Lolita Candela de Díaz Garaigorta.

ANIMADO BAILE

Lo fué el celebrado sábado en el antiguo local del **Cuba Tennis Club** hoy asociado al **Club Seguros**, en Cocos núm. 10, pues contó con el valioso concurso de muchas y gentiles señoritas que son sus decididas simpatizadoras.

Clodomiro **de la Bárcena**, el caro amigo y compañero de una época de "batalla", esperanzas y... desengaños, fué mi valioso cooperador en la siguiente relación, no completa, lo que es difícil hacer siempre:

Señoras:

Teresa Robles de Alfonso, Margarita Pedroso de Díaz Bárcena, Ma. Antonia Castellanos de Sánchez.

Señoras de Ruiz, de Acosta, de Pallarés, de Brito, de Carrasquillo, de Camargo, de Rodríguez López, de Balbuena de Fuentes de Molina, de Quintela, de Mirabal, de Michelena, de Matamala, de Sabarro, de Juáres, de Pereda, de Casellas, de Alvarez, de Barroso, de Lecours, Sainz de Carvajal...

Señoritas:

Chichí Díaz de la Bárcena, Mercedes Pedroso, Cuca y Guillermina Hernández García Camargo, Delia de la Huerta, Vicenta Silvestre.

La bellísima princesita Dulce María Mirabal.

Coralia Suárez, Emma y Herminia Mirabal, Clara Ferro, Carmita Coello, Julia, Anita y Teresita Gabarro, Caridad Rocamora.

La adorable figulina Mimí Echevarría.

Aida Pérez, Rosita Núñez, Cristinita Pereda, Blanca Pérez, Alicia Alvarez, Mirta Barroso, Esther Matamala, Lilia Barroso, Julia Figueroa Marina González, Susana y Delia Figueroa, María Antonieta Lecours, Evangelina Fernández, Dora Alvarez, Teté Lanz, Olimpia Waterland.

Y una trilogía tan admirable como la formada por Carmen Suárez, Lelia Grillo y Aida Alfonso.

Lo repito, fué un animadísimo baile.

FUNCION BENEFICA

Se celebra esta noche en el **Gran Cinema** la organizada por las **Hermanitas Filipensas** del gran colegio Nuestra Señora de Lourdes, con el amenísimo programa que publiqué.

Como en sus más brillantes fiestas se verá hoy el **Gran Cinema** pues las más distinguidas familias han tomado localidades.

Por ser extenso el programa se ruega la puntual asistencia.

SANTA CATALINA

No me atrevo con sus ocho festividades a felicitar a ninguna Catalina hoy, pues no desconozco las molestias que originan las felicitaciones equivocadas.

Dense por felicitadas todas las que prefieran la de este día.

LA GRAN FIESTA TEATRAL DEL CLUB SAN CARLOS

En su local de Flores y Ave. General Gómez se celebra esta noche una reunión para tratar sobre importantes particulares de la gran función teatral que se efectuará el día 6 de Diciembre.

En esta reunión tomará posesión el brillantísimo Comité de Damas, cuyos nombres daré a conocer mañana, y desde luego y por supuesto, presente las incomparables "carlistas", se impone un baile y éste no faltará.

Noche completa, debido a ella, será la de hoy en ese **Club**.

Urbano del CASTILLO

BAILE DE AYER EN CLUB DEPORTIVO "COVADONGA"

Muy elegante y animado también el gran baile celebrado en el Club Deportivo "Covadonga".

Brillante la orquesta; excelentes los bailables, regalos, obsequios, flores para estas lindas y graciosas señoritas, que fueron el clou de la gran fiesta.

Señoritas: Martica Ruiz; Lolita Fernández; Dolores Martínez; Pura González; María Antonia Pérez, Luisa Martínez; Gloria González; Julia Fernández; Hilda González; María Luisa Iglesias; la niña Amparo Rei; Gloria Rei; Pilar Pena; Adelaida Duque; Dora Padrós; Ernestina Fernández; Guillermina González; Consuelo Menéndez; María Hernández; Rosa Fernández; Otilia García; Luisa Robers, Candidata al reinado del "Mundo Partagás"; Nila Torres; Lucía Cuesta; María Alonso; Carmen Rodríguez; Isabel Martín de Llanos; Merceditas Llanos; Lolita Llanos; Teresa Alonso; María García, Presidenta del Comité de Damas del Club; Timotea y Charito Ruiz y algunas más.

Muy atentos y galantes todos los ed la Junta Directiva y de la Comisión Organizadora, señores: Presidente: Jesús Fernández Gayol; Manuel Fernández Cue, Secretario; Bernardo Teja, Tesorero; Comisión Organizadora: Víctor García; Orlando Fernández; Emilio Vázquez; Julio Martínez; Adolfo Blanco; Mario Pendás; José Alonso; José Legaspi; Jesús Velasco, Marcelino Fernández; y Antonio Llanos, Ex-Presidente del Club.

Ln éxito completo.

UNA LUCIDA VELADA EN EL CENTRO VASCO

Anoche deslumbradores los salones del hidalgo hogar de los queridos vascos, con motivo de la gran velada, que su distinguida Sección de Fiestas ofrecía a sus numerosos asociados. Horas de gracia, de elegancia y de belleza ya que la exaltaban con su presencia numerosas damas y damitas, dulces amigas de los vascos.

Presidían el acto artístico y cultural: el Presidente señor Celestino Joariste, rodeado de los señores José Pardo, Vicepresidente primero; Manuel Otaolaurruchi, Vicepresidente segundo: Federico Gaviña, Secretario General; Francisco Uberuaga, Vicesecretario; Andrés Larrazábal, Tesorero; Alejandro Goti, Vicetesorero y los vocales: Ceferino López; Jesús Echevarría; José Palacios; Carmelo Olondo; Marciano Echevarría; Vicente L. de Arechaga; Eugenio Garcíarena; Santiago Aranegui; Roque Monasterio; Eugenio de Pedro Goñi; Pascual Martínez, y el Presidente de la Sección de Fiestas Sr. Roque Monasterio. Concurrían también casi todos los asociados.

Después de una brillante sinfonía, que ejecutó la orquesta, el cuadro artístico de la Sociedad "Jovellanos" hizo primores en el desempeño del juguete cómico "Se ceden habitaciones": labor que fué coronada por el aplauso de la concurrencia.

Luego, continuando el bello programa, se hicieron los siguientes números de arte: La última copa; Flor Roja, Romanza de Los Gavilanes, por el tenor Sr. Miguel Gerbolés; Bailes y Canciones por la linda parejita Olga y Luis Barranco; Aires Populares, por los hermanitos Gómez, acompañados de guitarra por el Sr. Angel Gómez; Canciones Cubanas, dúo, acompañados de guitarra por el Sr. A. Gómez; Jota Aragonesa; Tana, Baile flamenco, por la gentil señorita Albertina Vieta, acompañada al piano por la Sra. Isabel Caracol.

Y bello número comico, por el aplaudido actor Sr. Emilio Graciani.

La entrega de premios a los campeones de pelota a mano, por el Presidente de la Sección de Sports, Sr. Francisco Ubernaga, fué un momento de caluroso entusiasmo ya que todos estos triunfadores fueron aplaudidos y felicitados al recibir el galardón de su triunfo.

Terminadas las horas de arte, comenzaron las del gran baile, que concurrido y eelgante, se prolongó hasta las primeras horas de la madrugada.

Sea muy enhorabuena.

BAILE DE OTOÑO EN EL GRAN FOMENT CATALA

El sábado 14 de Diciembre en los amplios salones del Fran Foment Catalá (Prado y Neptuno) tendrá lugar un grandioso baile con el sugestivo nombre Otoño.

Al sólo anuncio de este festival, se nota gran entusiasmo entre los elementos bailadores, como lo demuestran los informes que a diario son solicitados, avisamos a las lindas damitas, que tan pronto las invitaciones estén impresas se les enviarán sin demora alguna.

BELLA JIRA CELEBRADA POR EL CIRCULO PRAVIANO

Ayer, como oportunamente hubimos de anunciar celebraron los del Círculo Praviano su brillante jira en los jardines de San Francisco, jardines que se vieron concurridísimos de pravianos y de amigos de pravianos y de cubanas elegantes y preciosas y de romeros y romeras a granel; aquello parecía el día del Cristo en Pravia, la corte del Rey Son Silo, por donde no ha mucho tiempo que paseó el cronista acompañado del hidalgo Don José Ramón Moutas, hijo de aquel gran otro hidalgo, que llamóse Don Sabino.

La brillante fiesta de los pravianos se inició reuniéndose todos en un ágape fraternal que precidieron los señores Emilio Romero, Evaristo Lana Díaz, señoritas Esteher, Nena y Sarita Menéndez, señora de Menéndez, Manuel Menéndez Tesorero, Nicanor Fernández, Camilo García presidente, Serafín Fernández, Julio Sardiñas doctor Manuel Basulto, y Juan Acosta; con los señores vice-Presidente: señor José C. Rodríguez, vice-Tesorero: señor Graciano Alvarez, Secretario: Julio García y vice-Secretario: Luis Areches.

Entre comensal y comensal un rosal una dama o damita, plenas de gracia y de belleza entre las cuales anotamos las siguientes: Señoras, Leonor B. de Menéndez, Magdalena A. de Fernández, Concepción G. de García, Telvina S. de Rodríguez, señora de Alvarez, Dolores de Armas de Llamas, Ramona V. de Díaz, Oliva A. de Rodríguez, Celia Rozán de Rodríguez, Aurora P. de Cabezas, Isidra Barbe, Sabina López, Salustiana López, Rosario Brito, Salustiana Flores de Campa, Caridad Macías, Ana María Rodríguez, Carmen G. de Rubio, Josefina G. de Alonso, Natalia S. de Fernández, Sosalía de Sánchez, Rosa Morán, Pura L. de Pico, Virginia G. de Pico, Aracelia González, Carmen González, Hortensia González, Julia Cajigas, Pastora Rivas, Emilia Llances, María J. de Villalva y Selmira M. de Menéndez.

Señoritas Olivita Rodríguez, Ofelia Alonso, Nena, Sara y Esteher Menéndez, Valentina Rodríguez, Dulce Martínez, María Luisa Villalva, Celia Rodríguez, Mercedes Amago, María Clara Rodríguez, Luisa Díaz, Caridad Blanco, Felina Rodríguez, Pilar Vázquez, Charo Brito, Adela García, J. Sánchez, María Luisa Díaz, Rosita Pico, Rose Rey, Morán, Teté Suárez, Natividad Suárez, Ofelia Castro, Elvira Justiniani, Catalina Fernández, Adolfina Castro, Elvirita Castro, Elvira García, Serafina Sánchez, Carolina Llanes y Olga Rey Morán.

Todos yantamos de el excelente menú, que mereció el aplauso de los concurrentes, y todos felicitamos por ello a los señores de la comisión organizadora presidente, José Ramón Menéndez y vocales señores Luis A. Aguirre, José García José Alvarez, y José C. Rodríguez, señores que tuvieron un gran éxito.

Y después de saludar al Presidente y señores directivos nos retiramos de los jardines.

Se iniciaba una matinée elegantísima.

ANIMADA MATINEE DE LOS DE "CURROS ENRIQUEZ"

En La Tropical, bajo el "Mamoncillo" también celebraron ayer una brillante matinée los de la simpática sociedad gallega "Curros Enriquez".

A la entrada del salón recibían muy galantes los de la Junta Directiva, señores Cesareo Torres; Presidente; Evaristo Fernández, Secretario; Manuel Fernández, Tesorero; Comisión de Fiestas, José Sánchez, Presidente; Benigno Martínez, Secretario; Antonio Campos, Tesorero; José Domínguez; Abelardo Fernández y todos los vocales.

Las damas y las damitas y los socios que fueron llegando a exaltar la encantadora matinée, son las Señoritas: Carmen Sánchez; Josefina Ruibal; Lolita Sánchez; Esther Fernández; Luz Divina Sánchez; Esther González; Josefa Rodríguez; María Martínez; Lolita Martínez; Manuela Noda; Asunción López; María García; Señora De Campos; Carmen Pérez; Loló González; Margarita Tenreiro; Nena Rodríguez; Asunción López; Sara López; Familia de Sánchez; Arturo Campos Señora e hijos; Benigno Martínez; Valeriano Lorenzo; y Familia; Pérez Serante Ex-Presidente, de la sociedad; su esposa Señora María Abom parte; Cesareo Torres, Presidente actual, Benjamín Rivero; Adolfo Vázquez; y su familia; Manuel Fernández y familia; Angélica Fernández; Fernando de Rivas; Señorita Aurora Fernández; Evarista y Consuelo Menéndez; Hermanos Corbillón; Josefina Menéndez; Evarista y Carmita Rodríguez; Las hijas del Presidente de la Comisión de fiestas Señoritas: Esther, Carmita, Lolita y Josefina Sánchez y muchas más.

También hizo acto de presencia en la fiesta el señor José Bargueiras, Apoderado del M. I. Centro Gallego, y el Sr. R. Alvarez Apoderado del mismo.

A medida que avanzaba la hora mayor el gentío que seguía los vitores de la orquesta.

Un gran triunfo de los de "Curros Enriquez".

PARA ANUNCIOS EN PERIODICOS PABLO R. PRESNO Tel. I-6809

SOCIEDADES ESPAÑOLAS

PABELLON DE INFECCIOSOS PARA 'HIJAS DE GALICIA'

Ayer a las ocho de la mañana, en un acto sencillo; pero de noble fraternidad quedó oficialmente inaugurado el Pabellón de Infecciosos del Sanatorio "Concepción Arenal", de "Hijas de Galicia", pabellón que vieno a completar las aspiraciones de todos sus asociados y a colmar los afanes de su laboriosa Junta Directiva.

Al acto concurrió el Secretario de Sanidad, doctor Francisco María Fernández, que fué allí cariñosamente recibido por el Presidente de "Hijas de Galicia", señor Manuel Vicente; el Vicepresidente, señor Antonio Requeijo; el Secretario, señor Damaso Pérez Valenzuela; el Admor del Sanatorio, señor Rufino Meis; el Director Facultativo, Doctor Valentín Castanedo; el Constructor, señor Manuel Nogueira; la Doctora Luisa Pardo de Castañedo; doctor José González Valeato; señora Rodríguez de García, señor José Bargueiras, Secretario de la Comisión Administrativa; señora Andrea López, señor Luis Cotardo; el Farmacéutico, doctor Eduardo Seis, señor Leandro Vilariño, señor Domingo Quiroga, Doctor Pérez Chaumont, Inspector de Sanidad; y los doctores Alberto González, Antonio F. Barrera, Rafael Menocal, Carlos F. Taboada, Buenaventura Cruz y Plana, Francisco R. Cartaya, Antonio Ramos Martinón, Luis R. Baz, José Rodríguez García, Guillermo Tapia Fluriach, M. García Avila, Ovidio Alonso Cartaya, Domingo L. Madan, Federico Ordex, José Muñoz, Pedro Hernández, Evelio Molinero, José Muñoz, José F. de la Torre, Gonzalo Fernández, Antonio Vázquez, Leonardo García Fox, José Arias Avellán, José Ignacio Meluzá, Francisco F. Ledón, Agustín Madan, Domingo Padrón, Mario Ramírez, Rafael Cañizares, M. García Avila y Gustavo Varona.

También concurrían varias damas bellas y elegantes, y algunos asociados.

Acompañado de estos señores el ilustre Secretario de Sanidad visitó el nuevo pabellón, encontrándolo en magníficas condiciones conforme a las más altas exigencias de desinfección moderna, felicitan a todos los de "Hijas de Galicia" por este gran nuevo avance en un arrogante progreso.

El Director del Sanatorio, en nombre de la Directiva y de los asociados dió gracias muy expresivas al Secretario manifestando que para que perdurara eternamente esta gratitud, la Directiva, rompiendo con todos los reglamentos y acuerdos se había honrado enalteciendo el pabellón, llevando a su frontispicio el nombre honorable del Doctor Francisco María Fernández, con la fecha de ayer y la del año actual; por las facilidades, las nobles ayudas y los trabajos que el Secretario de Sanidad hiciera para que "Hijas de Galicia" tuviera este pabellón modelo.

Y el Secretario de Sanidad, muy agradecido manifestó que aunque se había roto en su obsequio una tradición que destruye la armonía que numeraba, el aceptaba pleno de satisfacción el alto honor que se le dispensaba. Estoy vinculado a vosotros por el cariño y la admiración a vuestra noble y altruista obra.

Poco más tarde los de "Hijas de Galicia obsequiaban al doctor Francisco María Fernández con un espléndido lunch, que cerró con un elocuente brindis el señor José Bargueiras; nuevas, hondas y sentidas palabras de gratitud dedicadas al ilustre Secretario de Sanidad; palabras rotundas y sinceras poniendo de relieve cuanto se afana el Doctor Fernández en la ayuda noble y científica para que "Concepción Arenal, cobijo de la mujer caída en el dolor, no todo lo glorioso que merece la República; brindó por la ventura personal del Doctor Fernández, por la de la República, la de Galicia y la de España.

El señor Secretario manifestó después que todo lo hecho lo había hecho en cumplimiento de sus deberes, presididos por el hondo cariño que le vincula con la obra altruista y cristiana de los de Hijas de Galicia, al prestigio de todos sus asociados y de tdoas sus Directivas, pues la labor inmensa de las mismas, de su esforzado Cuerpo Facultativo, de sus empleados tiene un altar de admiración en mi corazón. Con vosotros tendrá en esta casa honra y prez por siempre aquella mujer inmortal, que llaman Concepción Arenal. Dedicó un sentido saludo a la mujer amorosa, que en la casa se cobijaba y terminó brindando por las Damas que figuran en la Directiva, por el Cuerpo Médico, por Cuba y por la Madre España, y por el dignísimo General Machado que a la manera de don Alfonso, el Rey, se esfuerza en arrogancias supremas para que Cuba llegue a todas las cumbres de la grandeza, digna a su libertad.

Fue despedido con aplausos calurosos.

La ilustre Doctora Luisa Pardo de Castanedo ha sido designado médico del Pabellón de Infecciosos inaugurado ayer.

VELADA TEATRAL EN EL CENTRO CASTELLANO

Celebróse en el Centro Castellano, la velada teatral organizada por el Comité de Damas en homenaje a la señora Alfonsa Olea de Requejo, castellana "cien por cien", entusiasta como la que más, del Centro.

Se representó el hermoso drama de Dicente, "Juan José" en el que se lucieron, tanto la homenajeada, como la primera actriz señora Enriqueta Sierra, y los demás actores que cosecharon grandes aplausos de la numerosa concurrencia que llenaba el hermoso salón del Centro.

Entre las damas que asistieron citaremos a la bella presidenta del Comité señora María Sastre de Pérez la vicepresidenta señora Charo Sastre, Secretaria señorita Esperanza Lomas, vice, Teodorita Requejo, y numerosas vocales.

Asistió una numerosa representación de la directiva y los señores Antolín Blanco, distinguido asociado que hace tiempo no veíamos por por allí, y que asistió con su bella esposa, señor Gregorio Calleja esposa y lindas hermanas, Miguel del Prado y esposa, Feliciano Zafra, vicepresidente de los Madrileños, y señora, y muchísimos más. Una noch ede arte y un nuevo triunfo para el Centro Castellno.

LA FUNDACION DEL PROGRESO DE LANZOS

En Cerro-Moderno la mar de gente y muy buena; los gallegos, amantes de la cultura, gallegos sencillos, gallegos nobles y patriotas. Se reunían allí para evocar en una hora grata y cordial aquel día en que se reunieron y se a brazaron en Cuba, abrazo que fué cimiento del "Progreso de Lanzos" y comienzo de su brillante historia. Aquello aconteció en el mes deabril, día 13, año de 1913.

Desde entonces acá, todos los días 13 de Abril de cada año el abrazo y la hora cordial se repite en una fiesta galana, digna de sus Directivas y de sus asociados.

La de ayer fué un gran banquete, que presidieron, el señor José García Teuneiro, Cosme Saciro Jesús del Canto, Jesús Cendán, Fernando Hernández, Lorenzo Avariño, Aquilino García, José González y algunos más.

En otras mesas concurrían estos otros señores:

Angel Cendán Ferreiro; Srta. Zalda Muñoz, Manuel Rego Prieto, Jesús Cendán Ferreiro, José Trastoy Orosa, José García Tenreiro, Cosme Sacido Ramil, Adriano Gato Ramil, Domingo González Iglesias, Juan López Gómez, Ramón Gato García, Salvador Gómez González, Crisanto Leal Ramudo, Juan Boizán Ramil, José Pérez Fernández y Sra., Aquilino García Prieto, Antonio Castro y Castro, Jesús Rouco Cortiñas, José López Vázquez, Eulogio Coira Rodríguez, Ramón González Otero, Rosendo Guntin, Antonio Yañez, Manuel Carballeira, José López González, Guillermo Burgo, Rosendo González Otero, Antonio Boizán Ramil, Manuel Gato, Jesús Cillero Camba, Manuel Bello Bermúdez, Manuel Lodeiro Bocelo, Jesús López Gómez, José Ramudo Piñeiro, Angel Yañez Orosa, Ricardo García Prieto, José Rego Gayoso, Miguel Torras Pastallé, Jesús Gómez González, José Bermúdez Nieto, Eduardo Orosa Ramil, José Tenreiro Caute, Ramón Yañez Orosa, José Berdeal Palacios, Angel Guntin Gómez, Lornezo Albariño Cendán, Julián Ramudo Piñeiro, Sergio Ramil Cao Atilano Burgo Ramil, Ramón Miragaya Orosa, José Fernández Pernas, Jesús Ramil Lago, Angel Balsa Castro, Herminio Alonso, Manuel González Tenreiro, Magín Lodeiro Bocelo, José L. Piedra, Fernando Hernández Zamora, Juan Trastoy, Víctor García, Arturo Burgo Ramil y los Cronistas de Sociedades Españolas de "El Mundo" DIARIO DE LA MARINA, "Diario Español" y "Excelsior-País".

Disfrutamos de un sabroso menú, que discurrió cordialísimo entre todos los asistentes, y el ameno yantar terminó con un elocuente discurso Cosme Saciro, quien dió las gracias a todos y enumeró uno a uno todos los progresos sociales y todos los triunfos a los cuales contribuyó el entusiasmo de los socios y la sobriedad de sus diligentes Directivas.

Organizaron tan preciosa fiesta los señores: José García Tenreiro; Lorenzo Albariño Cendán; Jesús Cendán Ferreiro; Juan Boizán Ramil; José Insua Villares y Aquilino García Prieto y la Srta. María Antonia.

He aquí los dulces nombres de damas y damitas que prestigiaron el banquete con sus gracias: María Ríos Vda. de Roca; Engracia Piñeiro Cendán; Remedios Pernas; María Tenreiro de González; Mercedes Santín de Balsa y María Ramudo de Gato.

Y con otro abrazo hasta el día 13 de abril del año próximo.

LA BELLA VERBENA DE COMUNICACIONES

Bajo la presidencia de la bella y distinguida Srita. Angustias Caracuel, celebró anoche una animada sesión el Comité de Damas del Centro Andaluz, que tiene a su cargo la organización del barrio denominado Patio Andaluz en l aVerbena de Comunicaciones, cuya celebración está señalada, como es sabido, para el día treinta del presente mes, en los jardines de la Cervecería La Polar.

Muchos y muy importantes acuerdos fueron tomados en la sesión de referencia, para darle al Patio Andaluz todo el carácter, la alegría y el colorido del más bello rincón de la clásica feria sevillana.

No faltará allí detalle alguno que se estime necesario para el logro de los indicados propósitos; mantones de manila en maravillosa profusión, claveles y rosas, organillos, música alegre de pasodobles y shotis, "bailaoras y cantaores", guitarras, castañuelas y golosinas de la tierra andaluza, tales como churros calentitos, boquerones de Málaga, pestiños, rosquillas, aceitunas y camarones, rociadas con manzanilla, anís y Jerez.

El Comité de Damas del Centro Andaluz está integrado por las señoritas siguientes: Angustias Caracuel, Presidenta. Aurorita Pérez Bento, Vicepresidenta. Encarnación Caracual ,Secretaria. Anita León, Vicesecretaria. Rosarito Gutiérrez, Tesorera. Silvia Suárez, Conchita González, Graciella Rodríguez, Loreto Díaz, Rafaela Díaz, Margot Machado, Margarita Cuenca, Sara Verdugo, Isabel Elías, Pilar Elías, Hortensia Martínez, Mercedes y Carmen Guerrero, Hilda Juliach, Adela Guerrero, Ana María Escoto, Conchita Domínguez, Emma Piñeiro, Consuelo Bayá, Trinidad Duarte, Lola y Mercedes Pérez, Carmelina y Juanita Villalba, Consuelo López, Luisa Martínez, María Luisa Fernández, Blanca Elena y Carmencita San Miguel, María Lambarri y Caruca San Miguel, vocales.

EL ARIETE
CAFE Y RESTAURANT
(Con reservados)
PRECIOS ESPECIALES PARA
BANQUETES Y JIRAS
ESPECIALIDAD EN
ARROZ CON POLLO
Servicio esmerado. Visítenos
"EL ARIETE"
CONSULADO Y SAN MIGUEL
TELEFONO M-4141.
ABIERTO TODA LA NOCHE

HOMENAJE TRIBUTADO A DON CLAUDIO CONDE

Ayer tuvo lugar en los jardines de La Cotorra el homenaje que los empleados y los obreros que preside el señor Claudio Conde le ofrecían como prueba de hondo cariño y de admiración sincera al querido Jefe, que predica con el ejemplo de la bondad, del trabajo y de la caballerosidad todos los días en sus oficinas y talleres.

Lo presidía el señor Conde a quien rodeaban en la mesa presidencial el doctor Moisés Cedeiat, Director Técnico de la Industria del señor Conde y Catedrático de la Universidad Nacional: la señorita Mary Morandeyra, su respetable mamá, la dama Caridad Estevez, el señor José Riveira en representación de la prima Riveira y compañía; el Presidente de la Unión de Vendedores, señor Manuel García Fernández, el señor José Eugenio Moré y el señor Manuel Fernández, Presidente de la Comisión que organizó el festejo.

Se sirvió un gran banquete, que discurrió entre la más alta cordialidad entre todos los comensales, que pasaban de cincuenta comensales ya que además de los empleados y obreros asistían los familiares de cada uno de estos, entre las que goza de gran estima el señor Claudio Conde.

Ofició el banquete, justificando sus nobles y honrados fines el señor Manuel García Fernández, ya que en el palpitaba el gran amor de los obreros y empleados a su digno Jefe, quien sin dejar de predicar con el ejemplo del trabajo digno era mas que un Jefe un amigo, un compañero, un hermano de todos. Grandes aplausos. Y en nombre del señor Conde dió muy elocuentes gracias el señor Cedciat.

Terminado el banquete se celebró un gran baile; horas de encanto y de fraternidad para todos los que trabajan a las ordenes del bondadoso festejado.

LOS REPRESENTANTES DEL COMERCIO EN "LA POLAR"

Brillante resultó el festival «Ideales" celebrado en los bellos jardines de La Polar, por la Asociación de Representantes del Comercio al Por Mayor de Cuba. Las glorietas estuvieron concurridísimas de público resultando la belleza de las numerosas damas y damitas que tomaron parte en las fiestas bailables. Cuatro orquestas tuvieron a su cargo el programa.

El presidente señor Salvador Díaz el presidente de la Comisión señor Gumersindo Rodríguez, el secretario señor Evaristo Santamaría, los miembros de la Comisión de fiestas señores Agustín Díaz, Manuel del Toro, Julio Fernández, Isidro Olivares, José Inclán y demás compañeros, trabajaron activamente en la organización de la fiesta y ayer se multiplicaron atendiendo todos los pormenores de la misma.

La Comisión de recibo integrada por el presidente social señor Díaz y el señor Carlos Rivero muy deferente con todos los romeros contribuyeron al éxito.

Mención especial merece el Comité de Damas compuesto de las bellas y laboriosas señoritas Dulce María García, Ofelia Requeijo, Julia Requeijo, Isabel Peña, Candita Toro, Clotilde Díaz, Mercedes Calaramunt, Rosalía Barros, Ofelia Alonso, Nena López, Manuela Pérez, América Pico, Carolina Baez, Libertad Baez, Angelita Ojanguren, Rosario Pereira, Fidelina Alvarez, Emilina Fuentes, Blanca Azcui, Concha Carrasco, Otilia Rumayor, Onelia Carirles, Blanca Carriles y Emilia López.

Se jugaron dos interesantes partidos de foot ball, en el que se disputaron dos copas de plata, resultando vencedores los equipos Fraga y La Lechera.

Hasta entrada casi la noche reinó la mayor animación. El desfile fué brillantísimo, comentando la concurrencia el esplendor de la fiesta.

Nuestra felicitación a los organizadores de la fiesta, y a la sociedad cuyos fondos de Beneficencia se engrosarán cin la recaudación obtenida.

COMITE PROGRESISTA DE CANGAS DEL NARCEA

Un grupo de jóvenes de la vanguardia canguesa de la Habana constituyeron en días pasados un comité para patrocinar a la candidatura progresista.

El comité quedó organizado de la siguiente manera presidentes de honor Jesús Lacera; Juan Rodríguez Blanco; José G. Campillo; Antonio Suárez; Maximino Rodríguez; José Rodríguez Avila y Rafael R. Rodríguez.

Presidente efectivo: José Alvarez Martínez; vice: Luis Ros Tamargo, vice 2o., Manuel Rodríguez Avila; secretario José Valdés Arias, vice Manuel de la Cora; tesorero: Constantino Fernándtz Alvarez; vice Manuel Rubio

BLENO BLENOL
ALIVIA EN 24 HORAS
Antiséptico de las Vías Urinarias

RIVERAS DEL TAMBRE Y VALLE DE LA MAHIA

Los gallegos de esta noble sociedad gallega de instrucción para celebrar sus triunfos, florecidos en la labor de enseñanza, allá en sus queridos rincones, celebraron un gran banquete, hora cordial donde se fundieron en la alegría los corazones, acto que se celebró en Las Delicias de Puerta Tierra.

Lo presidía el presidente José M. Vázquez, vicepresidente Constantino Avella, secretario Manuel Gil, vicesecretario Ramón Blanco, tesorero, Manuel Nimo, vicetesorero José Campos, con los vocales señores Constantino López, Maximino Viaño, José Campos, Enrique Viladoba; Jesús Gómez, Jesús Lagares y los de la Comisión Organizadora señores Manuel Nimo; José Campos; Manuel Rodeiro; Jesús Gómez; Sandalio Cibey; José García y Constantino López, con los señores Manuel Pozo, doctor Emilio Martínez; Francisco Franmil; Rogelio Caramés en representación del Gobierno Provincial; José M. Vázquez, presidente; Manuel Garrisoinz; Manuel Gil, secretario y Ramón Blanco, y un centenar más de asociados y de amigos, a los que se sirvió un excelente menú.

Los señores Jesús Lagara; Sandalio Cebello y Manuel Pozo, hicieron uso de la palabra, quienes agradecieron a todos los socios y simpatizadores de dicha sociedad, haber concurrido a dicho banquete de confraternidad, se encontraban muy alegres y emocionados por hallarse entre sus paisanos; terminaron dando las gracias a la representación de la prensa y al señor Rogelio Carames representante del Gobierno Provincial, y acto seguido se dieron vivas por Cuba y España. El señor José Campos, pronunció un elocuente discurso, refiriéndose a todas las obras realizadas desde que rige la actual directiva y terminó brindando por ambas naciones, fué muy aplaudido.

También el señor presidente y el señor secretario hicieron uso de la palabra, agradeciendo a todos su presencia, y dando a conocer las obras que han realizado en tan poco tiempo, las cuatro casas escuelas que han construido. Fueron también muy aplaudidos.

El señor Rogelio Caramés, puso fin al banquete, pronunciando elocuentes palabras y brindando a la vez por Cuba y España.

BRILLANTE FIESTA DE LA AGRUPACION A. GALLEGA

Vuelven los trovadores de la Artística Gallega. Estuvieron un tanto cuanto dormidos una temporadita; pero ayer despertaron para volver con la gallardía de siempre a la vida de sus triunfos sociales; celebrando en su fiesta inaugural de su nuevo hogar; antiguo Convento de las Ursulinas, una velada artística.

Brillante era el concurso, y numerosas las personas que ocupaban sus salones preciosamente decorados al efecto, la presidían el presidente Don Paulino Fernández, secretario don Bolívar Pérez; tesorero don Benjamín Martínez; contador don José Requejo y los vocales José María Sánchez Brea; Antonio Torres, José Curdrado, Manuel Porto, Agustín Castro, Daniel Ramos, Enrique Cobos, José Rivera, Jesús Piñeiro, Vicente Garza, Manuel Gerpe, Jesús Iglesias, con los presidentes de secciones Ramón Alvarez (Declamación); Enrique Cobos (Sección de Propaganda); Jes-s Piñeiro (Orden), Vicente García (Filarmonía) José Rivera (Coro Típico) José Cuadrado (Orfeón.)

Y representaban al comité de damas, la hermosa rosalera de la Artística, que asistía en pleno las bellas damas, la presidenta señorita Flora Alguero; la vicepresidenta Felicia Estallo, la secretaria Rosita Villares y la vicesecretaria Avelina Bouza.

Se abrió el elegante festejo con los himnos Nacional; Marcha Real e himno gallego que todo el mundo oyó en pie, y al cesar aplaudió calurosamente.

Luego fué encanto y gracia de la concurrencia el desempeño primoroso, por la sección artística de la Casa de la Comedia de Vital Aza que lleva por título «La Praviana", desempeño que valió aplausos y felicitaciones a todos los que en ella tomaron parte.

También fueron encanto de la concurrencia varios números de concierto, que ejecutó magistralmente la sección de Filarmonía de la Artística que preside el distinguido y culto señor Rey. Y después también se desempeñó de manera muy graciosa la comedia en un acto de costumbre gallega titulado «N'A Casa D'O Ciruxano» obra que por sus chistes y sus graciosas situaciones cómicas arancó el aplauso muchas veces durante su magnífica representación.

Luego hizo su presentación donosa el coro típico que cantó con el buen gusto y la finación admirable, bajo la dirección del señor Antonio Ulloa los números «A naballo d'a Pena y maruxiña q. fueron brillante epílogo de la fiesta de los Trovadores de la Artística, que vuelven a la vida de sus triunfos sociales.

HOY TENDRA JUNTA EL PROGRESO DE LOUSADA

Progreso de Lousada; celebrará hoy Junta Directiva de carácter ordinario; a las 8 y 30 p. m.; en el local social.

Centro Gallego

SECRETARIA

Suspensión de Subasta

AVISO

Señalado para el día 27 de los corrientes, a las nueve de la noche, el acto de la subasta de las obras de adaptación del local de la casa Prado y Dragones, destinado al Plantel "Concepción Arenal", y ofreciéndose dificultades para la celebración de dicha subasta en la fecha antes indicada, la Comisión de Obras, designada por la Comisión Ejecutiva para entender en todo cuanto con dicha licitación se refiere, acordó suspender la celebración de dicha subasta hasta que fije, de nuevo, la fecha en que se deberá verificar.

Se advierte a los señores que hubieran concurrido a la Secretaría social a solicitar pliego de condiciones y planos, que estos documentos se declaran sin efecto; pues es el propósito de la Comisión realizar nueva convocatoria y de conformidad a dicho pliego modificado.

Habana, 23 de Noviembre de 1929.

Vto. Bno.:
VICENTE BARBAZAN,
Presidente de la Comisión.

JOSE LOPEZ VILLAAMIL,
Secretario.

M.E.C.D. 2016

Fairyland

271 Rue St. Honoré - París -
PRADO. 76, HABANA

Durante los días 25, 26, y 27 de Noviembre exhibiremos un precioso trousseau, así como nuestros últimos modelos de vestidos, abrigos y sombreros para niñas y señoritas.

Fairyland

TRIANON

En Gamuza negra y vivos charol.
En Gamuza azul y vivos de plata.
En Gamuza carmelita y vivos de oro.
En Charol negro y vivos de plata.

$8.75

HNOS. ALVAREZ

Neptuno y S. Nicolás Telf. A-7004

Ud. necesita un Radio Victor

¡Pero dónde comprarlo?

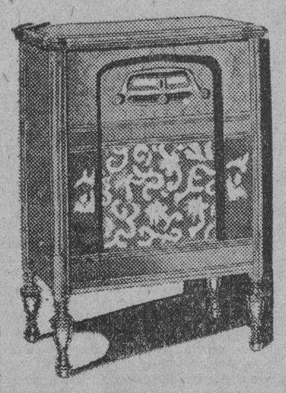

El radio, como el automóvil, como muchos aparatos mecánicos, necesita ser adquirido donde el cliente tenga las mayores garantías de servicio. Cuando usted nos compre un Radio Víctor y lo instalemos en su hogar, es cuando comienza usted a disfrutar de las ventajas de nuestra organización que cuenta con personal experto necesario para atender cualquier aviso en relación al radio que le vendimos.

Es muy importante para usted saber que este servicio no implica gasto alguno para usted y que, no obstante esta magnífica asistencia que disfruta como cliente nuestro, usted puede adquirir en nuestra casa el Radio Víctor, por el mismo precio y con las mismas facilidades de pago que usted encuentra en cualquier otro lugar.

UNIVERSAL MUSIC AND COMMERCIAL Co
SAN RAFAEL
ESQ. A CONSULADO
TEL. A. 2930

SORPRENDENTE

El Sr. Eustasio A. Collazo residente en la Batería de Santa Clara en el Vedado dice:

Estando padeciendo largo tiempo del estómago y habiendo tomado su "PEPSINA Y RUIBARBO BOSQUE", por haberme sido recomendada por un amigo, me encuentro en la actualidad completamente curado.

Dirijo a Vd. la presente, para que si desea la dé publicidad como una prueba más al público de lo que es para el estómago su "PEPSINA Y RUIBARBO BOSQUE".

Matanza General

Y MATANZA justificada. Y completa, porque no queda vivo un mosquito, ni una mosca, ni una cucaracha, ni una hormiga, ni una chinche... cuando se usa BLACK FLAG Líquido, el insecticida más potente que se fabrica. Donde hay BLACK FLAG, no hay sabandijas.

BLACK FLAG
[Bandera Negra]

Black Flag en Polvo es tan fatal para los insectos como en forma líquida.

HABANERAS

SANTA CATALINA

DIAS

Saludos.
Felicitaciones.

Son hoy para las que están de días en la festividad de Santa Catalina.

No es fácil acertarlo.

No.

Como que aparecen nada menos que ocho, con fechas distintas, en el Santoral.

Entre otras, Catalina de Reci, Catalina de Bolonia, Catalina de Suecia, Catalina de Palencia, Catalina de Sena y Catalina de Génova.

La que hoy se celebra es sencillamente Santa Catalina Virgen y Mártir.

En la relación que doy tendrán que repetirse, en consecuencia, errores y confusiones explicables.

Alina Sánchez, la elegante viuda de Aguilera, celebra sus días.

Katty Betancourt, distinguida esposa del señor Antonio J. Martínez, importante naviero de esta plaza.

En su nombre y por expreso encargo diré a sus amigas que no podrá recibir.

Catalina Forteza de Bens.

Catalina Matos de Rodríguez.

Catalina Castillo de Bermúdez, Catalina Guerra de García López y Catalina Valverde de Pérez.

Catalina Washington, la interesante viuda de Gumá, a cuyas amigas me apresuro a decir que no recibe.

Una dama de nuestra buena sociedad, Nena Pons de Pérez de la Riva, a la que felicito especialmente.

Catalina Pujals, la distinguida señora de Giró, oriunda de Oriente.

Recibirá por la tarde.

De cinco a siete.

Katty Warner, joven e interesante esposa del doctor Alberto Inclán, especialista notable que es Presidente de la Comisión Atlética Universitaria.

Una joven y bella dama, Katty Jané, la blonda y dulce esposa del distinguido doctor Evelio Costales Latatú, catedrático del Instituto Provincial.

Katty Brito, la joven y bella señora de García Sevilla, a cuyas amistades me apresuro a decir que no recibirá.

Catalina Polo, la gentilísima viudita, para la que deseo todo género de congratulaciones, felicidades y alegrías.

Y Catalina Portuondo, distinguida esposa del doctor Julio Pascual, y su bella hija, Catalina Pascual de Pie.

Señoritas.

Catalina Demarest.

Linda sobrina de un amigo queridísimo, el señor Federico Fabre. Pagador Central de Obras Públicas.

Alina Pérez de la Riva.

Muy graciosa y muy bonita.

Catalina Garriga, mi amiga tan encantadora, proclamada Reina de la Belleza por Santiago de Cuba en nuestro inolvidable Concurso.

Catalina Betancourt, Catalina Alonso y Catalina Romero.

Catalina Yero.

Catalina Roca.

Catalina Morales, Catalina Prieto, Catalina Díaz Martínez, Catalina Fernández Medina, Catalina Pérez, Catina Caracena, Catalina Larrazábal...

¿Alguna más?

María Carrillo.

Mi gentil y muy querida amiga, a la que mando un cariñoso saludo, no podrá recibir.

¡Felicidades para todas!

EN LA EDAD FELIZ

Graziella Blanco Casado.

Encantadora señorita.

Cumple en la fecha de hoy la dulce, la soñada edad de los quince, por la que tanto suspirara.

Hija de un querido compañero y de la distinguida señora Angela Casado.

Muy graciosa.

Además de muy bonita.

Graziella Blanco Casado está preparándose para hacer su ingreso en la Escuela del Hogar.

Reciba mi felicitación.

Afectuosísima.

EN VIAJE DE REGRESO

Al llegar.

Procedentes de Europa.

Se espera hoy al joven congresista doctor Carlos Manuel de la Cruz, Presidente de la Comisión Nacional del Turismo, y su bella y elegante esposa Elvirita Obregón.

Acompañados vienen de sus encantadores hijos Ofelia y Manolo.

Los ángeles de su hogar.

Su amor y su idolatría.

La señora Elvira Obregón de la Cruz, Presidenta de las Damas Isabelinas, será objeto por parte de éstas de un cariñoso recibimiento en el Muelle del Arsenal.

¡Lleguen con toda felicidad!

(Continúa en la Pág. SIETE)

DR. JUAN SILVERIO

Miembro de la Sociedad de Cirugía de la Habana—Miembro de la Asociación de Cirujanos Militares de los Estados Unidos.

CONSULTAS POR TURNOS CONCEDIDOS PREVIAMENTE

Clínica Ledón Uribe, San Rafael y Mazón. Telfs. FO-7298 y U-1352

NO SE DAN CONSULTAS GRATIS.

CASA GRECO

EXHIBICION Y TALLERES

MUEBLES FINOS Y DE EPOCA

A-8434 San Rafael 74. Habana.

AVISO AL COMERCIO

NAVIGAZIONE LIBERA TRIESTINA S. A.

Vapor "AUSSA" llegado el 20 de Noviembre de 1929, de Génova y escalas.

Por la presente se notifica a los señores receptores que toda la carga del vapor italiano AUSSA, queda sujeta a contribución por AVERIA GRUESA.

Dicha AVERIA GRUESA es motivada por la pérdida de la hélice que sufrió el buque navegando a la altura de Jaruco, debido a lo cual estuvo durante 10 horas al garete, con peligro de irse sobre los arrecifes, habiéndolo impedido la pericia del mando del buque, al lograr anclar oportunamente, y añadido a esto la eficaz asistencia de los remolcadores que lo trajeron hasta este puerto.

A los efectos de la entrega de las mercancías, se suplica a los señores receptores se sirvan acudir a esta oficina, provistos de las facturas comerciales, con el objeto de suscribir las proformas de contirbución y garantía, siendo preciso además depositar en efectivo, un tanto por ciento del valor de las mismas C. I. F., porcentaje que se estipulará dentro de breves días.

A. BONA & Co.
AGENTES GENERALES

Oficios No. 42, frente al Correo.
HABANA.

HOY LLEGARA EL DR. CARLOS M. DE LA CRUZ

Tranquilidad absoluta en Palacio en el día de ayer

El día de ayer en el Palacio presidencial fué de absoluta tranquilidad. El Presidente Machado estaba ausente en Matanzas. El Secretario de la Presidencia también marchó hacia la Ciudad de los Dos Ríos para participar del homenaje que los obreros rindieron a nuestro Jefe de Estado.

Sólo anotamos la visita del joven criminalista doctor Pablo F. Lavín, quien por breves momentos permaneció en el salón de repórters. El doctor Lavín nos informó que hoy llegará a la Habana, en horas de la tarde, por la vía de Cayo Hueso, el Representante a la Cámara, doctor Carlos Manuel de la Cruz, Presidente de la Comisión Nacional de Fomento del Turismo y miembro de la Comisión encargada del estudio y reforma de nuestro Código Penal. Numerosos amigos acudirán al muelle a esperar al doctor de la Cruz.

Hoy a las siete y veinte minutos, saldrá de la Estación Terminal el tren especial que conduciendo a un grupo de invitados, recogerá, además, al Presidente de la República en Matanzas, para llevarlos hasta Colón, donde será inaugurado un Centro Escolar.

ASIATICO AL VIVAC

En el domicilio de José Eng asiático en Bernaza 28, encontraron los Expertos Izquierdo y Llorente a la menor Dolores Herrera González de 17 años de Baracoa a la que el asiático y José Antonio López Rodríguez de Hoyo Colorado, tenían secuestrada. Eng y Rodríguez fueron remitidos al vivac siendo entregada a sus familiares la menor.

fin de siglo

HOY, LUNES

Cuatro Ofertas Especiales de

VESTIDOS DE SEDA

EN GRADOS SUPERIORES DE CALIDAD Y ESTILOS MUY DISTINGUIDOS

Vestidos de Crepé Maroccain y de Crepé Satin, en los colores más en boga, y completo surtido de tallas.

a $18.95

Vestidos de Flat Crepé y de Satin, excelentes, en todos los tonos invernales favoritos y todas las tallas,

a $21.75

Originalísimos modelos interpretados en Crepé Maroccain y Crepé Satin, de alta calidad.

a $28.95

Algunas de las más felices realizaciones del estilo de "silhouette", en distintas sedas superiores,

a $31.50

ESTOS NO SON SINO CUATRO EJEMPLOS DEL MODICO NIVEL A QUE HEMOS MARCADO YA LAS MAS ACTUALES CREACIONES INVERNALES. VISITE HOY NUESTRO DEPARTAMENTO DEL SEGUNDO PISO Y VEA OTRAS OFERTAS ANALOGAS.

Y A PRECIOS AUN MAS BAJOS

fin de Siglo

LAS PROTESTAS DE LOS CHAUFFEURS

Tratan de seguir usando los espejos retroscópicos

Bajo la presidencia del Sr. Silvio Arredondo, se celebró una asamblea, en la Bolsa del Trabajo, de la sociedad Choferes Unidos de la Habana. Después de aprobada el acta de la sesión anterior, se decidió dejar resuelto el problema de la sociedad en cuanto a la Directiva se refiere, toda vez que había que cubrir los cargos de Presidente y de Tesorero. A este respecto se determinó, elegir Presidente al Sr. Silvio Arredondo, que venía actuando por sustitución, el Sr. Amado Borrás, quedó como secretario, y el Sr. Domingo Borges, como tesorero, de todo lo cual se dará cuenta al Sr. Gobernador Provincial.

CONTRA LOS ESPEJOS

A la consideración de la junta general se sometió una protesta que será trasladada a la Comisión de Tránsito, a fin de que el artículo 119 del Reglamento de Tránsito, que prohibe el uso de los espejuelos retroscópicos sea reformado, puesto que dichos espejos son de mucha utilidad para los choferes.

POR LAS MAQUINAS VACIAS

También se autorizó a la mesa para que presente, ante el Sr. Alcalde Municipal un escrito, en defensa de las máquinas de alquiler que transitan vacías, toda vez que son objeto de persecuciones por parte de los vigilantes, estimándose por los choferes que no son ellos los únicos vehículos que obstruyen el tránsito en la Habana.

A LA COMISION DE TRANSITO

Se dió lectura por el Secretario, a una comunicación de la Comisión de Tránsito, en contestación a un escrito presentado por la sociedad sobre las tarifas en los autos de alquiler, en la que dicha Comisión, pide datos a la Sociedad sobre el sistema de tarifas que ofrece.

PARA BUSCAR TRABAJO

Los Choferes Unidos de la Habana, en su reunión, expresaron la idea de que se llegue a un acuerdo para que todos los choferes de la Habana tengan trabajo, por medio de un nuevo sistema de trabajo, que será estudiado y se dará a conocer en breve.

FELICITACIONES AL SR. LORIENTE

Por su nombramiento se las envían de Güira de Macuriges

GUIRA DE MACURIGES, Noviembre 23.—DIARIO.— Habana. — Extraordinario júbilo ha causado aquí la noticia del nombramiento de Secretario de la Dirección del DIARIO recaído en la persona del altruista e insigne asturiano don Vicente Loriente.

Por este medio envío al querido y venerable don Vicente mi felicitación más sincera por el nombramiento de que ha sido objeto merecidamente.—**Blanco Gayol**, Corresponsal.

COMADRONA
VICENTA ALVAREZ
CON GABINETE OBSTETRICO
ANIMAS 93, ALTOS
TELEFONO A-9608

Agentes para Anuncios en EUROPA:
L. MAYENCE & Cie
DAVIGNON, BOURDET & Cie. Sucres
9, Rue Troncbet, PARIS
19, 21, 23, Ludgate Hill, LONDRES

TRATABA DE ROBAR

Denunció Carmen Llano Pérez de Apodaca y Aguila que vió a un individuo en la azotea y al gritar huyó sin robar nada.

GAS

No Ignoramos

que el secreto de nuestro éxito, estriba en la eficiencia del servicio que brindamos. Por esto, le invitamos a que llame al teléfono

M-5941

si tiene cualquier dificultad con su

Servicio de Gas

Gratuitamente

y sin pérdida de tiempo, enviaremos un inspector a su casa.

Cía. Cubana de Electricidad
A las Ordenes del Público

RAPIDO LIMPIO SEGURO

La marca Osram es garantía de calidad.

REPRESENTANTES: ZALDO, MARTINEZ Y CIA.—MERCADERES 4, HABANA

M.E.C.D. 2016

UN HOMBRE CELOSO HIRIO GRAVE A SU ESPOSA Y TRATO DE SUICIDARSE

Este suceso ocurrió ayer por la mañana, en Oquendo, 132. Menor arrollado. (Noticias del Juzgado de Guardia)

Correspondió actuar ayer al Juzgado de Instrucción de la Sección Cuarta, actuando como Juez el doctor Antonio María Lazcano y Mazón, Secretario señor Ricardo Rodríguez y Oficiales señor Amores y Reyes. Conocieron de las siguientes ocurrencias:

Ayer mañana, poco después de las ocho y media, fueron conducidos a Emergencias por el vigilante 314 M. Unave y Guillerbo Pérez, Olga Valdés de 6 años de edad, su madre Ana García Mesa de 32 años y su padre Vatetano Valdés Bernabeu, de 35 años, vecinos todos de Oquendo 132. La menor presentaba una herida contusa leve, en el codo derecho, Ana numerosas contusiones y heridas incisas éstas en número de 35, en la cabeza, cara oreja derecha, región zigometica, graves. Cayetano presentava varias heridas incisas en las regiones torácica y abdominal y cabeza. El doctor Tapia asistió a los heridos.

Declaró Ana, que es de Canarias, casada con Cayetano, que es muy celoso y que ayer mañana estando encendiendo el fuego en la cocina para preparar el almuerzo, Cayetano empezó a insultarle, y a acusarla de faltas que no ha cometido, y al negar ella las acusaciones cogió un hacha de partir leña y le acometió hiriéndola repetidas veces, huyendo ella y resultando herida también su hijita al defenderla.

Cayetano declaró que tenía pruebas de que la conducta de su esposa no era correcta y al pedirle que se fueran de la casa donde reside una hermana de ella cuya conducta no es buena, ella le dijo que se fuera él, que ello no quería irse porque estaba a gusto. Cegado él por esa repuesta la acometió, ignorando todo lo ocurrido después, suponiendo que tratara de matarse al verla herida. Por orden del Juez fué remitido al vivac.

MENOR ARROLLADO POR UN OMNIBUS

El ómnibus número 9 de la empresa La Favorita que conducía el chofer Fernando Romero Cepero, arrolló en Sol entre Compostela y Habana al menor Alberto Balseiro de 8 años de Sol 58 que salió corriendo y atravesó la calle a buscar hielo, sin fijarse en que pasaba el ómnibus que le arrojó contra la acera. Fué asistido de contusiones en todo el cuerpo y cabeza y conmoción cerebral. Quedó en libertad el chofer.

RIÑA TUMULTUARIA EN UNA FONDA

En la fonda situada en Concordia 166 esquina a Aramburo y por una diferencia de centavos en el precio de dos almuerzos, sostuvieron una reyerta, Juan Macías Albarrán maestro de Obras de 37 años vecino de San Rafael 168, y el chauffer Antonio del Valle Alvarez de 51 años vecino de Moreno 42 y medio, y de la otra parte el cocinero Cipriano del Real, de 42 años vecino de Merced 52 y el dependiente José Fidálgo Fernández de 25 años vecino de la fonda Macías recibió una grave herida en la región frontal, con probable fractura del hueso, y los demás contusiones de carácter leve. Macías y Valle comieron en la fonda y encontraron excesivo el precio de $1.15 que trataban de cobrarles, originando esa discusión la reyerta. Real y Fidalgo afirman que después de discutir por $0.90, se fueron Macías y Valle regresando con un bastón de los de estoque, con un alambre de hierro golpeándoles. Macías y Valle acusaron al cocinero Real de ser el que causó la herida a Macías. Real fué remitido al vivac.

DEFRAUDACION DE LA ADUANA

Fué remitido al vivac señalándosele fianza de $25 Raul Ferrera Suárez marinero de Merced 42 al que acusó el Inspector de Descarga número 100 de la Aduana de haber tratado de pasar sin abonar derechos cuatro pomos de alcoholato de Puerto Rico.

ROBOS

En Neptuno 123 sustrajeron a Celestino Alvarez $75 en efectivo y $105 en elhajas.

En Reina 69 sustrajeron violentando la puerta a Alberto Alonso González objetos y ropas por valor de $60.

OCUPACION DE DROGAS HEROICAS

El Jefe de los Expertos Teniente Calvo con los vigilantes Balmaseda y Méndez ocuparon en poder de Anselmo Suárez Rodríguez (a) El Libreo, conocido vicioso de drogas heróicas 58 píldoras comprimidos de heroína. Al preguntarle quien se lo había vendido dijo que José Ortega Valdés de Santos Suárez, pero investigando los referidos policías detuvieron a Juan Cano Pichardo que vive en un cuarto en los altos del café Alemán en Zulueta y Parque Central ocupándole un papelillo de heroína. Fué remitido al vivac por comprobarse que esta individuo fué el que vendió los comprimidos a El Librero.

POR LLEVAR FUERA DE LA VENTANILLA EL BRAZO

En Colón entre Estrada Palma y Paseo de Martí, llevaba fuera de la ventanilla de un tranvía el brazo derecho sufrió la fractura del mismo Ambrosio López Delgado de Guanabacoa.

UN LESIONADO

En el tercer centro de socorro fué asistido Robustiano Tra Franco, de 24 años y vecino de Jesús del Monte 791, de graves contusiones diseminadas por el cuerpo, que sufrió en la Esquina de Tejas, al caerse en los momentos que trató de montar el ómnibus 49933, de la empresa Cuba, que conducía Julio Rosado Bustillo, vecino de Real número 50.

Desinflamante y Refrescante

Anticalculina EBREY

El famoso Extracto Vegetal Ebrey recomendado por los médicos de todas partes para disolver el ácido úrico, causa de los dolores de espalda, reumatismo, artritismo, gota, vejez prematura. Anticalculina Ebrey elimina las piedras y las arenillas, evita los ataques de cólicos hepáticos y nefríticos; es un gran desinflamante de las mucosas y refrescante del aparato génito urinario. Anticalculina Ebrey se vende en pastillas y líquido, en todas las boticas. EBREY CHEMICAL WORKS, 37 Pearl St., New York.

TRAGICA MUERTE DE UNA NIÑA DE CUATRO AÑOS, AL SER ARROLLADA

Al espantarse la mula de un carro, cuando aquélla cruzaba la calle la lanzó al suelo, pasándole el vehículo por encima

Entre las patas de una mula que tiraba de un carretón de vender carbón, que sin su conductor iba por la esquina de Jesús Rabí y Correa, en Jesús del Monte, encontró la muerte ayer tarde, una niñita de cuatro años de edad.

El vigilante 1445, A. Miranda, de la Novena Estación, que transitaba por aquel lugar, acudió presuroso a los gritos que proferían un gran número de personas, testigos presenciales del lamentable accidente. Sin pérdida de tiempo, el vigilante recogió la niña, conduciéndola al cuarto centro de socorro, donde falleció.

Reconocido el cadáver por el médico de guardia doctor Codina certificó que presentaba la fractura de la clavicula derecha, contusión abdominal, compresión toráxica y otras lesiones diseminadas por el cuerpo.

LAS ACTUACIONES

Ante el sargento I. Herrera, de la Duodécima estación, prestó declaración el señor Guillermo Alarde Trujillo, de 42 años, vecino de Correa número 1, manifestando que era el padre de dicha menor, la cual se nombraba Herminia Alarde Valdespino, natural de la Habana, de 4 años de edad y del propio domicilio.

Con respecto al suceso, informó que no sabía nada con relación al mismo, pero según le habían informado, la niña atravesaba la calle mencionada, cuando fué alcanzada por la mula, que la arrojó al suelo pasándole por encima de su cuerpo, una de las ruedas del vehículo

También prestó declaración el carbonero Domingo Martínez Gómez, natural de España, de 26 años de edad, vecino de San Indalecio número 3, en el sentido de que conduciendo el carro de cuatro ruedas marcado con el número 17340, por Jesús Rabí y Correa atravesaban la calle tres menores entre los que se encontraba Herminia; pero como las dos primeras lo hicieran corriendo, la mula se le espantó en los precisos momentos en que también corría la desdichada menor, siendo alcanzada por las patas del animal que la lanzó al suelo, pasándole el vehículo por encima, sin que pudiera evitar el accidente, a pesar de los esfuerzos que realizó por detener la marcha del animal.

TESTIGO DE CARGO

Jesús Justiniani y López, de 17 años y vecino de Lawton número 1, es el que aparece en estos hechos, como testigo de cargo. Declaró al igual que otros, que el carbonero Martínez, en este caso había sido un negligente, toda vez que cuando tuvo lugar el accidente, no marchaba como era su deber sobre el pescante y sí como a cinco metros de la parte posterior del vehículo. Aseguró el testigo, que si Martínez hubiera llevado las bridas en su mano, el hecho no se hubiera consumado, pues tiempo le hubiera sobrado para contener el animal.

REMITIDO AL VIVAC

En vista de los cargos que aparecen contra el acusado Martínez, el Juez de guardia lo instruyó de cargos, remitiéndolo al Vivac, por todo el tiempo que señala la Ley. También dispuso dicha autoridad, que el cadáver de la desventurada niña, fuera entregado a su padre, con la obligación de presentarlo en la mañana de hoy en el Necrocomio, para la práctica de la autopsia.

CONTRA UN POSTE

Bienvenido Avila Arteaga, de 23 años y vecino de Cerezo número 6, fué asistido en el centro de socorro de Jesús del Monte de lesiones diseminadas por el cuerpo y de la fractura de los huesos de la región costal derecha, siendo su estado de gravedad.

Avila declaró, que al tratar de tomar un ómnibus de la empresa La Especial, en la esquina de Jesús del Monte y Cristina, tropezó contra un poste del alumbrado eléctrico situado en aquella esquina, ocasionándose dichas lesiones.

Posteriormente se presentó a la policía José Lorenzo Capetillo, vecino de San Anastasio 5, quien manifestó ser el chofer que conducía el ómnibus número 82, de La Especial, afirmando que la imprudencia había sido del lesionado, al tratar de montar el vehículo cuando éste se encontraba en marcha, sin fijarse en la proximidad del poste, contra el cual tropezó.

LINEAS AEREAS EN SUR AMERICA

Sistema aéreo de transporte B. Aires-La Paz, por los Andes

NUEVA YORK, Noviembre 24.—AP. Dos nuevos lineas aéreas en Sur América, para enlazar las principales ciudades argentinas y bolivianas y más adelante conectar con otra línea directa a Nueva York, van a ser establecidas inmediatamente.

Las nuevas lineas permetirán un rápido viaje directo de Buenos Aires a Mar del Plata, y despues por la región central argentina a Yacuiba, Bolivia, donde los aeroplanos norteamericanos trasbordarán su pasaje y el correo a los alemanes del Lloyd Boliviano, formándose así un sistema aéreo de transportes entre Buenos Aires y La Paz, y de esta ciudad, a través de Los Andes, a Santiago de Chile.

El servecio será semanal, por ahora, en la división Norte, y tri-semanal hasta Mar del Plata. Reducirá en una tercera parte el tiempo de viaje entre las capitales argentina y boliviana. Más adelante la linea enlazará con la de Nueva York Rio de Janeiro-Buenos Aires, actualmente en preparación, y la que será inaugurada en la primavera de 1930.

POR LOS MUERTOS EN LA GUERRA

Por primera vez asistieron a los oficios los ex-aliados

BERLIN, Nov. 24. (AP) El Presidente Hindenburg asistió hoy a los servicios en memoria de los Muertos de la Guerra berlineses, en el cementerio protestante, al que acudió tanto público, que fué necesario cerrar las puertas. Millares de personas quedaron fuera.

El Presidente vestía uniforme de Mariscal, acompañándole su hijo y ayudante, el comandante Von Hindenburg, los coroneles de los regimientos de Berlin, y delegaciones de oficiales con coronas y las banderas regimentales.

En todas las grandes ciudades alemanas se rindió hoy el mismo homenaje a los caidos en la Guerra Mundial.

En Hamburgo, y por primera vez desde 1918, los consulados de Francia, Inglaterra, Italia, Bélgica, Japón, Estados Unidos, Austria y Policia enviaron representantes a los actos oficiales, para demostrar el deseo de sus respectivas naciones de que se mantenga la paz mundial.

ESTAN BUSCANDO A CARL EIELSON

El famoso aviador debe estar preso en el hielo siberiano

SEATTLE, Estado de Washington, Noviembre 24 (AP.)—Hoy comenzó, en los límites de las regiones árticas, la búsqueda del piloto Carl Eileson, el famoso aviador que desapareció en compañía de su mecánico Earl Dorgland, cuando pretendía llevar auxilios al buque peletero "Nanuk", cogido en los hielos de las costas siberianas.

Cuatro trineos tirados por perros han salido del "Nanuk" para recorrer la costa, hasta el Cabo Norte, pero hasta ahora no se sabe que hayan encontrado nada.

El piloto Frank Dorbandt estaba el sábado en Nome, esperando el momento de lanzarse al espacio, y participar en la búsqueda de su compañero de vuelos por el territorio de Siberia.

EL DESAHUCIO DE LAS PALOMAS

Desalojadas las que había en la catedral de Colonia

COLONIA, Alemania Nov. 24 AP. Millares de palomas, que tanto contribuyeron a hacer más atractiva la plaza de la famosa catedral gótica de esta ciudad, han sido desahuciadas.

Durante muchos años bandadas enormes de las simpáticas aves tuvieron su residencia en las dos elevadas torres de la catedral, llegando a ser tan dóciles, que acudian a comer a la mano en la gran explanada frontera al templo, que así tenía cierta semejanza con la plaza de San Marcos, en Venecia.

Pero los arquitectos que de cuando en cuando hacen un reconocimiento técnico de la Catedral, han comprobado que las palomas causan mucho daño a los adornos de piedra de la fachada, y en algunos casos a los muros principales. Y por ello se ha comenzado a destruir los nidos, para iniciar el desalojo definitivo de las palomas, que ahora tienen que buscar otro abrigo.

UN FISCAL GENERAL HEBRFO, FUE HERIDO

Un joven mensajero le hizo tres disparos, alcanzándolo

JERUSALEM, Palestina, noviembre 24 AP. El Fiscal General Norman de Mattos Bentwich, único alto funcionario hebreo que forma parte del Gobierno, fué herido hoy en una pierna por un joven mensajero, que le disparó tres tiros estando ambos en un corredor de la Casa del Gobierno. El Ejecutivo árabe pidió recientemente la destitución de Bentwinch.

Westclox

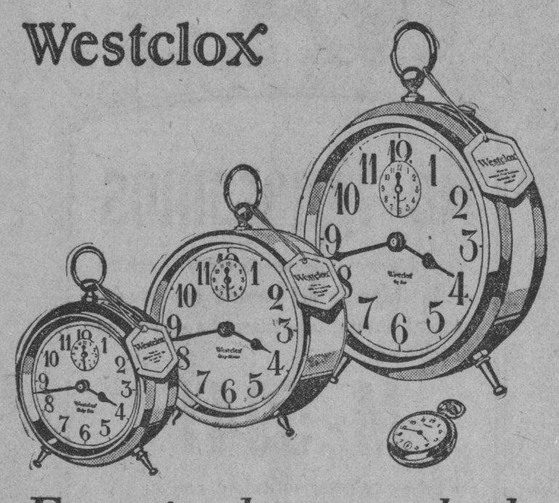

Exactitud comprobada

La exactitud es el atributo primordial que debe buscarse al comprar un despertador o un reloj de bolsillo.

A esto se debe que millones de gentes fíen en la exactitud de los Westclox en marcar la hora y en sonar, pues saben que son relojes de gran precisión, que prestan excelentes servicios y duran mucho tiempo. Además, su aspecto es de lo más primoroso.

Gran variedad de elegantes modelos, niquelados y en vistosos colores.

America y Pocket Ben	$1.75;	Luminoso	$2.50
Buenos Dias C.	2.50;	Sleep-Meter Lum.	3.50
Ben Hur	3.00;	Luminoso	4.00
Big Ben y Baby Ben	4.00;	Luminoso	5.00
Big Ben y Baby Ben (De Luxe)	4.50;	Luminoso	5.50

WESTERN CLOCK COMPANY, LA SALLE, ILLINOIS, E. U. A.

196

¿Va su hija a la escuela con regularidad?

Muchas muchachas faltan a la escuela algunos días de cada mes por enfermedad, lo que, en la mayoría de los casos, es innecesario porque tanto las jóvenes como las mujeres de edad, pueden fortalecerse con el Compuesto Vegetal de Lydia E. Pinkham.

Los muchachas que sufren de agotamiento, insomnio, nerviosidad y falta de apetito, recobrarán nueva fuerza y vigor con el

Exija este empaque.

Compuesto Vegetal de Lydia E. Pinkham

Su hija merece lo mejor en la vida.

Se vende en todas las farmacias.

BANCO DE OVIEDO

(Fundado por las Bancas Masaveu y Cª y M. Calcoya y Hº)
CAPITAL: 30 millones de pesetas

DOMICILIO SOCIAL:

Plaza de la Constitución, 7 y 8

OVIEDO

SUCURSALES: Arriondas, Cangas de Onis, Grado, Infiesto, Mieres, Navia, Pola de Allande, Pola de Lena, Pravia, Salas, Sama de Langreo, Tineo y Vegadeo
Ejecución en toda clase de operaciones realizables en

BANCA, BOLSA Y CAMBIO

Consignaciones a vencimiento fijo con interés de
3 y medio por 100 a 6 meses.
4 " 100 a 1 año.

CAJAS DE ALQUILER

CAJA DE AHORROS

interés 3 por 100 anual capitalizable por semestres.
Reintegros a la vista.
Dirección telegráfica:
BANCOVIEDO

Almorranas

El tormento y los sufrimientos tan terribles de las almorranas, pueden aliviarse y curarse pronto usando el Ungüento Cadum. Haga por conseguir una caja en seguida.

Bronquitis Aguda

La bronquitis es la inflamación de la mucosa de los bronquios. Resulta casi siempre de un enfriamiento. Va precedida casi siempre de coriza, picazón en la garganta, ronquera. La tos es seca al principio así como la expectoración. Muchas veces hay fiebre.

Como la bronquitis aguda pasa muchas veces al estado crónico es necesario combatirla con energía siendo más grave en los niños y los ancianos. Llame a su médico pero si usted tiene Cuajaní Jordán o puede comprarlo en seguida tómelo pues este medicamento hace que el enfermo expectore mejor, quita la tos y es un buen antiespasmódico No. 131.

11890—1d. 25.

INDISPENSABLE EN VERANO

MAGNESIA SARRÁ

Sabrosa-Espumante-Anti-ácida
Inmediatamente alivia:
Jaquecas, Mareos, Acedías.

ASEGURE UN DIA FELIZ
Todas las mañanas tome una cucharada

DROGUERIA SARRÁ
LA MAYOR

PASTILLAS SALMÓN · Para la tos, asma, bronquitis, tuberculosis pulmonar

PASTILLAS SALMÓN · Dá aire a los pulmones

PASTILLAS SALMÓN · Para las enfermedades de las vías respiratorias.

Dr. ALBERT SALMÓN · Doctor en Farmacia · Caballero de la Legión de Honor
MELUN — FRANCE

SOY UN HOMBRE FELIZ

Y puedo trasmitir mi felicidad a todas las personas que siguen mis consejos.

Yo sufría en otro tiempo catarros muy frecuentes que me aniquilaban y además tenía la lucha con mi estreñimiento que muchas veces terminaba en colitis. Me decidí a curarme y logré con dos remedios caseros resolver el problema de mi salud. Las medicinas a que me refiero son el "Licor Balsámico de Brea Vegetal" del cual tomo dos medias cucharadas, una por la mañana y otra al medio día y el "Té Mágico" del que tomo una infusión por las noches antes de acostarme. Ambas medicinas preparadas por el doctor Gonzalo Curquejo. Declaro honradamente que mis toses y catarros han desaparecido así como el estreñimiento que tanto me hacía sufrir. Soy otro hombre; tengo buen color y he ganado en seis meses más de veinticinco libras de peso.

El "Licor Balsámico de Brea Vegetal" y el "Te Mágico" del doctor González se preparan y venden al por mayor en los Laboratorios Dr. González S. A. calle de Hospital número 29 bajos y al detalle en las Droguerías y Boticas bien surtidas y acreditadas.

CONVALECENCIA
DEBILIDAD

ANEMIA

VINO Y JARABE

Deschiens a la Hemoglobina

Los Médicos proclaman que este Hierro vital de la Sangre es muy superior a la carne cruda, a los ferruginosos, etc. — Da salud y fuerza. — PARIS

INFORMACION RELIGIOSA NACIONAL Y EXTRANJERA

HERMOSOS ACTOS SE CELEBRARON AYER EN LAS ESCUELAS PIAS DE LA HABANA

Novena, Misa de Comunión y fiesta a San José de Calasanz. Solemne distribución de premios a los alumnos de 1928-29

En las Escuelas Pias de la Habana, uno de los grandiosos planteles privados de la Capital de la República, sito en San Rafael y Manrique, se ha celebrado magnífico homenaje al excelso mentor de la infancia, San José de Calasanz y la solemne distribución de premios a los alumnos del curso escolar de 1928 a 1929.

El homenaje a San José de Calasanz consistió en una novena, celebrada del 14 al 23 del actual, ambos inclusive a las 7.40 de la mañana durante la Misa de los niños.

El sábado 23, último del novenario, a las 8 de la mañana, hubo Misa de Comunión con plática preparatoria por el R. P. Francisco Escorihuela, Profesor de estas famosas Escuelas Pias de la Habana de tan brillante historia en escuela cubana.

Ofició en la Misa y distribuyó la Sagrada Comunión, el mencionado Padre Escorihuela, S. chp.

El acto de recibir la comunión los centenares de alumnos, fué de dulcísima emoción.

Muchos familiares de estos colegiales, les acompañaron en la mesa eucarística, dándoles ejemplos de amor a Jesús Sacramentado.

Amenizaron la Misa y la Sagrada Comunión, el Coro del Colegio, bajo la dirección del R. P. Evaristo Ullastris, Profesor del plantel y notabilísimo músico.

Terminada la Misa fueron obsequiados con un rico desayuno, del cual participaron los numerosos asistentes a esta gran fiesta eucarística en honor a San José de Calasanz.

A las 7 y 45 p. m. terminó la novena, cantándose las Letanias de canto gregoriano, la Salve de canto llano y el Himno de San José de Calasanz.

Ofició de Preste en esta ceremonia, el R. P. Miguel Simón, dignísimo Rector de estas Escuelas Pias

La Parte musical fué interpretada por todos los alumnos y profesores, resultando muy solemne y altamente conmovedora.

El domingo 24, a las 8 y media de la mañana hubo solemnísima función en honor a San José de Calasanz, gloria insigne de la Pedagogía universal.

Pronunció grandilocuente panegírico, el R. P. José María Llucia, S. chp. el cual mereció unánimes alabanzas de la distinguida y numerosa concurrencia.

Por la Scola Calasancia del Colegio se interpretó magníficamente la Misa de Angelis; al Ofertorio, la hermosísima composición "Alleluya Psalite".

Dirigió el P. Evaristo Ullastris, S. chp.

Cantó la Misa el R. P. Lucia, S. chp.

Concluida la Santa Misa, se dió a besar la reliquia del Santo cantándose mientras tanto el Himno de San José de Calasanz.

La capilla estaba ricamente engalanada y bellamente adornada con profusión de plantas y flores.

Grandioso resultó el homenaje tributado a San José de Calasanz por sus amados hijos, el Rector y Profesores de las Escuelas Pias de la Habana y sus piadosos alumnos, dándole realce con su presencia los familiares de los últimos, quienes solícitos se sumaron a estos religiosos festejos.

LA SOLEMNE DISTRIBUCION DE PREMIOS

La distribución de premios, tuvo lugar en el patio central del plantel artísticamente decorado con plantas y flores. En la Presidencia del acto se destacaba un preciosísimo tapiz representando a San José de Calasanz y las banderas de Cuba y del Colegio.

Dió comienzo la fiesta escolar con el canto del Himno Nacional por todos los alumnos con fervoroso entusiasmo patriótico.

Fueron aplaudidos por la numerosa y distinguida concurrencia.

Tributado el homenaje de amor y cariño a la Patria amada, ocupó la tribuna, el Dr. José Méndez talentoso Catedrático de la Universidad Nacional, exalumno de estas Escuelas.

Es presentado por el Rector P. Simón.

Dió principio a su discurso con las palabras del gran José de la Luz Caballero, Educar es dar carrera para la vida y esto solo puede hacerlo quien sea un evangelio vivo.

Basado en este gran principio del pedagogo cubano se extiende en bellos conceptos demostrando que no es el fin material al que debe aspirar el hombre, que hay algo supremo.

Que para luchar en la vida hay que tener un temple grande que ese temple solo nos lo pueden enseñar los mentores que en nuestros primeros años nos sirven de sostén de guia, de faro.

En la Escuela Pia se cumple a la perfección esa clase de enseñanza.

Luego habla de lo que fué su vida en la Escuela Pia, que fué la que le condujo a ocupar hoy el puesto que ocupa, puesto que sus maestros templaron su alma.

Fué muy aplaudido al terminar.

Concluida la magnífica pieza oratoria, nos deleitaron ejectuando primorosamente al piano y violín, respectivamente, "Caresse du Suors", Vals, el alumno José R. López y el profesor de música del Colegio señor José Valls.

Fueron muy aplaudidos los ejecutantes.

Los Premios extraordinarios fueron a continuación distribuidos siendo ovacionados cada uno de los premiados al recibirlo de manos de la Presidencia del acto.

Cuba fué glorificada y ensalzada en sonoras estrofas, que declamó muy bien el alumno Luis Fernández, que recitó con gran sentimiento, demostrando que su corazón estaba lleno de intenso amor patrio, despertado por sus amados Profesores, los virtuosos y sabios hijos de San José de Calasanz, que hoy como ayer, dan a Cuba insignes patriotas pues tanto enaltece a la Patria el militar en los campos de batalla como el hombre de ciencia en su cátedra o laboratorio.

Despues del canto a Cuba, fueron entregados por la Presidencia del acto los premios a la conducta, entre los aplausos de la selecta concurrencia.

Los aplaudidos artistas José Valls y señora Margarita Pérez de Valls, ejecutaron con gran sentimiento artístico la "Jota Pablo" de genio inmortal del violín, el excelso Pablo Sarasate.

El éxito alcanzado fué unánime, viéndose obligados ante el incesante clamoreo del público a repetirla.

Fueron a continuación llamados los alumnos premiados por su aplicación a recibir los premios.

El respetable público los saluda con sus aplausos.

El alumno Carlos Vélez, nos recita en sublimes versos el duelo a muerte que en su infancia sostuvo con el enemigo de las almas en singular combate San José de Calasanz quien cual otro Arcángel San Miguel le hizo morder el polvo de la derrota, que después en el transcurso de la vida del anciano pedagogo e insigne Santo, tantas habia de reñir saliendo siempre victorioso.

Los aplausos del público y de los alumnos se veía tenían dos finalidades, glorificar a San José de Calansanz y premiar al niño por su esmerada recitación.

A la poesía épica calasancia, siguió la distribución de los premios de música y caligrafía.

Los señores Enrique González, Mántiz y José Valls, nos regalaron los oídos con unas Malagueñas de Pablo Sarate, fueron repetidas ante el entusiasmo de grandes y chicos.

Bien podemos decir de Sarasate, "que como el Cid" gana victorias despues de muerto.

Vinieron despues los premios a la puntualidad y una preciosísima poesía titulada "Después de recibir el premio", que recitó en carácter el alumno señor Alfredo Cortés.

Fué unánimemente aplaudido por el público y la Presidencia. Esta la integraban:

El Rector P. Simón, el Rector de Guanabacoa P. Castelar, el Profesor de la Universidad Nacional y exalumno del colegio Dr. José Menéndez, los P. P. Martin y Ullastres, los señores Joaquin Velasco, Emilio y Vicente Menéndez, el Rdo. P. Llorente, el Dr. José A. Mendoza y Dr. Herminio Rodriguez.

Puso grandioso final al magnífico acto académico, el canto del sublime Himno a San José de Calasanz, fundamento y corona de la Escuela Pia, que él fundó y sostiene por sus queridos hijos, los sabios e ilustrador Escolapios, quienes sin ruido, pero con la laboriosidad de la abeja fabrcan en el corazón y la inteligencia de los niños, la rica miel de las virtudes cristianas y de la ciencia, que son rios que llevan al hombre al seno de la Divinidad, que los premia por haber dado a Dios lo que es de Dios y al César lo que es del César, o sea el fiel cumplimiento de sus deberes para con Dios y la Patria.

Lorenzo BLANCO.

DIA 25 DE NOVIEMBRE

Este mes está consagrado a las Animas del Purgatorio.

Jubileo Circular.— Su Divina Majestad está de manifiesto en la iglesia de Nuestra Señora del Carmen

Santos Gonzalo, obispo y confesor; Erasmo y Mercurio, martires; Santa Catalina, virgen y mártir.

San Mercurio, mártir. Mercurio era soldado del ejército de Asia, al servicio de los emperadores romanos. Gentil como ellos desconocia las verdades y belleza de la Religión Cristiana. Un dia, hallándose en medio de una acción militar, se encomendó a un angel, con cuya ayuda salió bien de su empresa, y renunciando sus honores y condecoraciones, confesó públicamente que era adorador del único y verdadero Dios.

Llegó esto a noticia del emperador, quien dispuso castigar severamente a nuestro Santo. Al efecto, fué cruelmente atormentado y coronado con la gloria del martirio. Voló al cielo el día 25 de Noviembre del año 254, en la persecución del emperador Decio.

Su sagrado cuerpo fué después solemnemente trasladado a Benevento, en Italia, de cuya ciudad es patrón.

San Erasmo, mártir. Sólo sabemos por Usuardo que acabó su vida derramando su sangre por Jesucristo en Antioquia, por medio de un señalado y admirable martirio.

MISION DEL PAPA QUE VA AL PERU

Reglamentado el servicio de sanidad en la ciudad vaticana

ROMA, 23 Noviembre. (SP).

El Papa nombró al Nuncio Apostólico en Lima, Monseñor Gaetano Giocognani, para que presidiera la misión especial que representa a la Santa Sede en esa ocasión.

SERVICIO SANITARIO EN LA CIUDAD VATICANA

Ha quedado reglamentado por el Gobernador civil del Estado Pontificio, señor Serafini. Se establece una guardia médica permanente con un Dispensario médico quirúrgico. El Cuerpo sanitario se compone de un Director de los servicios, seis médicos cirujanos numerarios, varios médicos cirujanos suplentes y un médico puesto al servicio del Director para casos especiales.

A los médicos cirujanos numerarios corresponde la asistencia domiciliaria y la cura de los enfermos pertenecientes a los cuerpos armados pontificios, así como la asistencia pericial de médicos forenses cerca de los tribunales de Justicia del Vaticano.

TELEGRAMAS ENTRE EL REY DE ITALIA Y EL PAPA

Con ocasión del compromiso matrimonial del Príncipe heredero de Italia, Humberto, con la Princesa María Josefina de Bélgica, envió el Rey de Italia a su Santidad el siguiente telegrama:

"Me es grato comunicar a su Santidad el compromiso matrimonial de mi hijo Humberto con Su Alteza Real la Princesa María José".

A este telegrama contestó el Papa:

"No hemos dejado de rogar y dar gracias a Dios por este acontecimiento. Mucho agradecemos a su Majestad el que nos haya comunicado tan agradable nueva e impartimos la Bendición Apostólica a la Real pareja, así como también a sus regias familias, mientras auguramos que este suceso que llena de gozo a las dos naciones, será para ellas un testimonio y el principio de una nueva era de prosperidad."

Erupciones de los Niños

Se curan con rapidez con Depurativo Infantil y Pasta Porosa Caballero. En Habana Droguería Sarrá y Farmacias.

NEVERAS TRADE MARK OSOBLANCO
PORCELANA Y ESMALTE
EN MUEBLERIAS Y FERRETERIAS

Para ELLOS y Para ELLAS

CONSULTORIO POR LA DOCTORA HERMINIA PLANAS

SECRETOS DE UNA PARISIENSE. CONOCETE A TI MISMA.

ESPECTADOR:
En opinión de los oculistas, es muy pernicioso el hábito de alquilar gemelos en los teatros, porque sirven de vehículo para la transmisión de muchas enfermedades de la vista.

No le costaría mucho adquirir unos en la Casa ARGOS, Neptuno 23, que de cada uno es un modelo.

BEATRIZ:—Miramar.
Antes de teñir su vestido blanco, vea a la TINTORERIA BOSTON, Virtudes número 163, que han hecho una especialidad en limpiar ropa delicada y solo tiñen en casos necesarios o siendo el gusto de sus clientes. Su teléfono es U-2061. También pueden encargarse de su esposo.

DISPEPTICO:
A parte de un tratamiento médico que debe consultar; use después de cada comida, una tacita de MANZANILLA DE MAHON que le ayudará a sus digestiones y como refresco también es muy agradable. La casa Wilson, Obispo 52, la vende en paquetes chicos, le durarán bastante tiempo, pues para cada tacita sólo hay que poner unas cuantas florecitas.

ROBERTO:—Almendares.
En los departamentos de Perfumería de los Grandes Almacenes o "Sarrá" y en general todas las farmacias bien instaladas, venden la POMADA LILIANA.

ECONOMICA:
Realmente, estar comprando todos los días saquitos de carbón, es un desperdicio enorme; estoy segura que con los $6.00 que gasta al mes en esa forma, tendrá una economía por lo menos de 33 por ciento, comprando por sacos de $2.00 cada una en la casa de "Gumersindo Iglesias y Cía" Pídala por teléfono y se la mandarán inmediatamente Dirección: Llinás 27. U-1836.

A sus hijitos deles como refresco el de naranja de LA HABANERA. Es hecho verdaderamente de jugo de la fruta. Si no la tiene su bodega o no la quiere pedir, pídala directamente a la Fábrica, Buenos Aires 29. Tél. 1-4236.

MANDEN SOBRES FRANQUEADOS:
Una Trigueña, Una Dudosa, Disgustada, Teresa Menéndez, Una Santiaguera y Curioso. Para enviarles las informaciones que pidieron.

DE COCINA:

Sopa Vienesa

Se cocina en mantequilla bastante cebolla y perejil, se le agrega una buena cantidad de tomates asados y pasados por el colador, se añade caldo substancioso y un poco de vinagre, sal, pimienta y nuez moscada, se revuelve sin cesar hasta que tenga consistencia, se cuela y se espesa con tres o cuatro yemas salcochadas desmenuzadas.

PARA LAS CANAS Y LA CASPA
AGUA DE COLONIA

Condal
MARCA REGISTRADA

Lo último y más perfecto para hacer desaparecer las canas. Devuelve al cabello canoso su color natural exacto. Se usa como loción, al peinarse. De venta en farmacias y perfumerías. Pida prospecto.

Distribuidores:
A. SEGARRA Y CA
Paula 53 $2.50 Tel. M-5462

ROB LAFFECTEUR
(Ferro amarillo)
CELEBRE DEPURATIVO
Tratamiento eficaz, sin peligro de los accidentes de la Sifilis.
H. BERRÉ, BLOTTIÈRE y Cie, 6, Rue Dombasle, Paris.

DIABETES
y sus complicaciones se curan radicalmente con el
VINO URANADO PESQUI
que elimina el azucar a razón de un gramo por día, fortifica, calma la sed y evita las complicaciones diabéticas
De venta en las Farmacias y Droguerías
LABORATORIO PESQUI Aldamar 17 San Sebastián (España)

M.E.C.D. 2016

Viaje Por Nuestra Cuenta

De donde quiera que Ud. venga:

Santa Clara, Matanzas, Cienfuegos, Güines, Guanajay, Rincón, etc. vía FERROCARRILES UNIDOS o HAVANA CENTRAL

Nosotros le devolveremos el importe que usted abonó por su pasaje de ida y vuelta. Es indispensable presentar el boletín.

Pídanos detalles por correo

CASA HARRIS

O'Reilly 106 Neptuno y Monserrate Teléf. A-7265

DESORDENES EN UNA UNIVERSIDAD

Continúan en la de Bratislava los de carácter anti-semita

PRAGA, Checo Eslovakia, nov. 23 (Agencia Telegráfica Hebrea).—Los desórdenes anti-semitas de la Universidad de Bratislava continuaron hoy. Los estudiantes judíos de medicina no asistieron a clases, y los de derecho fueron expulsados de ellas. El viernes por la noche, los hebreos fueron despertados en su dormitorio y golpeados.

✝

E. P. D.

LA SEÑORA

ARACELY VALDES REIMUNDO DE HIERRO

HA FALLECIDO

Y dispuesto su entierro para el día de hoy a las 4 de la tarde, su viudo, padres, hermanas, hermanos políticos, sobrinos y amigos, ruegan a sus amistades se sirvan concurrir a la casa mortuoria Calzada de Jesús del Monte núm. 558, para acompañar el cadáver al Cementerio de Colón, favor que agradecerán eternamente.

Habana, 25 de Nvbre. de 1929.

Daniel Hierro; José Valdés Mascareño, Justa Raimundo; Alda, Eloína Gloria e Hilda Valdés Reimundo; Manuel Castro; Luis G. Martínez; Regla, Marinna Francisco y Dr. Ulpiano Hierro; Noemí y Manolín Castro; Miguel Coyula; Antonio Martín Fierro; Dr. A. Martínez Fraga; Dr. Ernesto R. de Aragón.

NO SE REPARTEN ESQUELAS

SEDAS

De todas clases y colores, a los precios más bajos.

Radiante especial para refajos y forros de abrigos, a 68 centavos.

Semi-sedas estampadas en obras menudas a 80 centavos vara.

Crepé París, a 1.00 vara.

Crepé Meteoro a 1.30, 1.55 y 1.70 vara

Crepé Mongol finísimo, a 2.30 vara.

Crepé Satin, a 1.75, 2.30, 2.50 y 3.00 vara.

La Época NEPTUNO Y S. NICOLAS TEL A 4244

S. Rafael y Galiano La Moda A 6240 HABANA

CANOURA Y CIA.

Combinación de Charol y Gamuza negra.

$10.00

Al Interior 30 cts.

PIDA CATALOGO

El aspecto y calidad de nuestros calzados, siempre son superiores a los precios. Es nuestra garantía.

Usted se haría otro Vestido si le costase poco ¿no?

Pues no le tema al gasto. Hágaselo. Para ello, "La Filosofía" le dará a usted la Tela a precio tal, que le permitirá ahorrar buena suma de dinero.

Lo mismo las Sedas que las Lanas de Moda,

las hemos remarcado hasta el extremo de que hay DIFERENCIA DE PESOS, en comparación con el precio en otras partes.

GRAN SURTIDO en Lanas nuevas de color entero, escocesa, cuadrella y otros dibujos en boga.

Las SEDAS, en colores enteros y con estampaciones primorosas, de alta novedad.

LA FILOSOFÍA NEPTUNO Y SAN NICOLÁS

HABANERAS

(Viene de la página CINCO)

MARY MORANDEYRA

CONFERENCIA EN CAMPOAMOR

Una expectación...

Siéntese en nuestra sociedad.

Ha logrado despertarla la conferencia que pronunciará el día cinco de diciembre la bella e inspirada Mary Morandeyra.

Será en Campoamor.

Por la tarde.

Conferencia para mujeres solas dividida en las partes siguientes:

1.—La mujer vista sentimentalmente a través de sí misma.
2.—No voy a hablar mal de los hombres?
3.—Inicio de la evolución espiritual de la mujer.
4.—¡Madre!
5.—El amor es sentimiento dilecto del espíritu.
6.—El amor en mis libros.
7.—Los hombres; nuestra pesadilla.
8.—Bebe en mi copa.
9.—El "Yo" sentido y el "yo" mentido.

Para disimular el aspecto frío de una conferencia rigurosa aparecerá en el escenario un rincón del studio de Mary Morandeyra.

Además, un lindo paje irá ofreciendo ejemplares de **Auroras**, de **Plenilunios** y acaso de **Extremecimientos** por la platea del teatro.

Con autógrafo o sin él.

A voluntad.

Mary, siempre complaciente, no se opondría a estampar su firma en cualquiera de esos libros.

A la entrada recibirán las señoras y señoritas una fotografía firmada de la sentimental poetisa.

Las localidades, todas las localidades del teatro, se encuentran en poder de la empresa de Campoamor.

Ella es quien dispone.

Libremente.

Ha sido innecesario el amplificador que propuso Mary Morandeyra.

Magnífica la acústica del coliseo.

No se pierde ni una palabra.

DAMAS ISABELINAS

Una fecha querida.

Inolvidable.

Cúmplese mañana el cuarto aniversario de la fundación de las Damas Isabelinas en Cuba.

Con tal motivo están citadas todas para la reunión que bajo la presidencia de la señora Elvira Obregón de la Cruz se celebrará a las dos y media de la tarde en la casa de Malecón 54 de los Caballeros de Colón.

Habrá después un concierto.

Variado y selecto.

PETICION DE MANO

Un nuevo compromiso.

Muy simpático.

Matilde Menéndez, señorita muy bonita, ha sido pedida en matrimonio para el correcto joven Jesús Alfonso.

Petición que fué formulada ante la amante madre de la gentil Matilde, la señora viuda de Menéndez, Belén Urrueta.

No demorará la boda.

¡Enhorabuena!

ST ANDREW'S DAY

Comida y baile.

El sábado próximo.

Fiesta tradicional en el **Country Club** de la Colonia Escocesa celebrando a su pátron San Andrés.

Se verá honrada con la presencia del Honorable Presidente de la República.

Agradecido a la invitación.

Muy cortés y muy atenta.

Continúa en la página NUEVE

JOYAS · MUEBLES · OBJETOS PARA REGALOS

LA CASA QUINTANA

AVE. ITALIA 74-76. TEL. A-4264-M-2146

Mathilde Cumont

La línea del talle vuelve a la normalidad.

La temporada anterior, las faldas eran largas por detrás y ahora se mantienen largas también por delante, especialmente en los vestidos de "soirée".

Nos acaba de llegar una nueva colección de modelos de VESTIDOS Y SOMBREROS de las principales firmas "parisiennes".

PRADO 88

CELEBRO LA UNION DE DEPENDIENTES DE VIVERES AL DETALLE DOS FIESTAS

Entrega de los títulos de Socios de Mérito a los señores Zorrilla, Domenech, Prieto y Martínez Vázquez. Vida Obrera

En la Bolsa del Trabajo se reunieron en crecido contingente ayer los miembros de la Unión Nacional de Dependientes de Víveres al Detalle, para la celebración de la Asamblea convocada al efecto.

Presidió el acto el señor Adolfo Granda, actuando de secretario el señor Francisco Castaño.

Se dió cuenta de las gestiones realizadas para cumplir el acuerdo de la Junta General, referente a los títulos de Socios de Mérito, conferidos a los señores Emeterio Zorrilla, Dr. Francisco Domenech, Pedro Prieto y Manuel Martínez Vázquez.

Frente al edificio de la Bolsa del Trabajo donde se celebraba el acto estaban estacionados varios omnibus, para que los socios que así lo desearan se trasladaran con la Directiva a la Polar, para hacer entrega al señor Zorrilla del pergamino con el Título conferido.

Antes de partir se acordó pasar dos telegramas al señor Presidente de la República a Matanzas, en cuya ciudad se celebraba el Homenaje de los obreros de la provincia matancera al Honorable señor Presidente de la República.

EN LA POLAR

A las cuatro de la tarde llegaron a la Polar, donde fueron recibidos por los señores Peter Armenteros, Alfredo Armenteros, Esteban Zorrilla Alvarado, Capablanca y demás altos empleados. En compañía de dichos señores recorrieron los departamentos de la fábrica, admirando las distintas manipulaciones de la industria cervecera, y los progresos de dicha casa.

Despues se trasladaron al salón Polar, donde el señor Zorrilla recibió a los vesitantes. Allí hicieron uso de la palabra, el Presidente señor Granda, el Dr. Francisco Domenech, el Secretario Angel Blanco, que pronunció un hermoso discurso alusivo a la gratitud que sentían los dependientes que integraban esta sociedad, rogando al señor Zorrilla que aceptara aquel pergamino como testimonio de la simpatía que por él sentían, dándose vivas al nuevo Socio de Mérito señor Zorrilla.

También habló el procurador de la Sociedad señor Benito Alonso, dando lectura a los siguientes telegramas cursados al Honorable señor Presidente de la República.

General Machado.

Matanzas. Honorable señor Presidente. Reunidos en este momento en la Bolsa del Trabajo más de mil obreros dependientes asociados a la Unión Nacional de Dependientes de Víveres, con ocasión de ofrecer el título de Socio de Mérito al señor Emeterio Zorrilla, a propuestas de su presidente señor Granda, acuerdan saludar a usted ofreciéndole sus respetos, y adhiriéndose al homenaje justísimo que le rinden en este momento a su ilustre persona los obreros matanceros, suplicándole su protección y apoyo y sanción en su día, a la humana ley de las ocho horas de trabajo, que ponemos en sus manos altruistas de gobernante digno y ejemplar y del que esperamos mucho aun en favor de los intereses proletarios. Adolfo Granda. Presidente: Francisco Castaños, Secretario. Dr. Francisco Domenech. Benito F. Alonso Artigas. Por la Comisión: Fernando Méndez Regada, Florentino Soto. Adolfo Gras, César Puga.

Al General Machado.

Matanzas. Hon. Presidente.

Desde la Bolsa Trabajo donde estamos reunidos en Asamblea, saludamos a Vd, en nombre de la Federación Nacional Gastronómica que integran al Centro Internacional de Cocineros, Club de Cantineros de la República, Sociedad de Dependientes de Restaurant, Hoteles y Fondas de la Habana, compuestas por más de cinco mil socios, los que nos adherimos al Homenaje que tan justamente se le ofrece en estos momentos, ofreciéndonos a Vd. y suplicando la cooperación ingentísima del estadista y gobernante recto y humano, para que sea un hecho la implantación de la ley de ocho horas que tanto ha de enaltecer internacionalmente el nombre de Cuba.

Fermín Fernández, Presidente; Manuel Rodríguez, Presidente; Manuel Alvarez, Presidente; Graciano Sánchez, Presidente.

Despues habló el señor Zorrilla, para darles las gracias por aquella demostración, haciéndoles presente que recordaría toda la vida aquel acto sencillo y democrático y que podían contar con su eterna gratitud. Les brindó la casa y sus jardines, que estaban a su disposición.

Una orquesta amenizó el acto, siendo obsequiados profusamente los visitantes con bocaditos y cerveza.

Al caer la tarde, se retiraron los dependientes altamente complacidos de las atenciones que les dispensara el señor Zorrilla y los altos empleados de la fábrica.

LA FIESTA NOCTURNA

Por la noche los salones de la Bolsa del Trabajo se vieron muy concurridos. En nutrida Junta General, se hizo entrega de los Títulos de Socio de Mérito a los señores doctor Francisco Domesech, Pedro Prieto y Manuel Martínez Vazquez.

Hicieron uso de la palabra el presidente señor Adolfo Granda, el señor Benito Alonso, los señores Ramón Valdés, Manuel Ron y otros encomiando la labor de los nuevos Socios de Mérito, su ayuda a la sociedad, que contaba en sus actos y en su vida social con la cooperación que tan generosamente le brindaban.

Los festejados señores Domenech, Prieto y Martínez Vazquez, dieron las gracias en hermosos discursos a la Unión Nacional de Dependientes, por el honor que recibían manifestando que en las diferentes especificaciones en que se divide el trabajo, ellos eran también trabajadores, por lo que sentían sobre sí las necesidades de los obreros, las vicisitudes y las penalidades que sufrían. Fueron muy aplaudidos.

REMITIDO AL VIVAC

José García Valdés, conocido delincuente con el alias de Gurugú, vecino de Hospital número 4, fué detenido por ocupársele un reflector tamaño grande, un par de zapatos de mujer y un llavero con doce llavines, cuya procedencia no pudo justificar, siendo remitido al vivac.

HOY ES LUNES DE LA CASA GRANDE

Experimente la satisfacción de comprar un artículo de alta calidad por mucho menos dinero de lo que realmente vale.

SWEATERS DE SEÑORAS.

Una bonita colección de sweaters de lana en infinidad de originales combinaciones de colores, a $1.95

KIMONAS.

Kimonas de corduroy, en varios colores, a $2.90

PAJAMAS FEMENINAS.

De magnífica franela, en color entero, a $1.75

PARA NIÑOS.

Sweaters de lana, de buena calidad, para las tallas de 4 a 10 años, a $0.80

Otros sweaters, también de lana, en tallas de 4 a 14 años, a $1.50

FRAZADAS.

Crudas de buena calidad, tamaño de 150 x 200, hoy lunes, a $0.85

Frazadas a listas y a cuadros, de 66 x 76, a $1.20

Hay más tipos de frazadas rebajados sus precios. HOY, LUNES.

ZAPATOS PARA SEÑORAS, DE CHAROL Y GAMUZA, QUE VALEN A $10 Y $14.

Hoy a $5.00 y $6.00

La Casa Grande

Galiano y San Rafael

NEVERAS TRADE MARK OSOBLANCO

PORCELANA Y ESMALTE EN MUEBLERIAS Y FERRETERIAS.

M.E.C.D. 2016

PUBILLONES

El Circo Triunfador, Que Con Tanto Exito Viene Actuando, Noche Tras Noche, en el Teatro Payret, al Celebrar en Esta Temporada Sus BODAS DE ORO, Tendrá Con el Público, Que Hace 50 Años lo ve Triunfar, Una Gran Atención.

A Partir de Hoy Lunes, Hasta el Viernes, Ofrece a Usted la Magnífica Oportunidad de Presenciar un Espectáculo Divertido, Sano y Moral, Por un Precio al Alcance de Todos Los Bolsillos,

Palco con 6 entradas	$ 4.00
LUNETA con entrada	$ 0.60
Butaca con entrada	$ 0.40
Tertulia	$ 0.30
Paraíso	$ 0.20

16 GRANDES ATRACCIONES

REGINA
GALIANO Y NEPTUNO
TELEFONO M-1407
HOY Oiga y Vea HOY
2 1|2 — 5 1|2 — 8 1|2
Luneta, 20 c. Tertulia, 10 c.
IVAN PETROVICH
EL NUEVO CAPATAZ
Buddy Roosevelt
Número de Vitaphone
DE LA PLAZA
Orquesta notable
Mañana,
EVANGELINA
DOLORES DEL RIO

GACETILLAS

TEATRO PRINCIPAL DE LA COMEDIA

EL PROCESO DE MARY DUGAN

Después de un receso, vuelve El Proceso de Mary Dugan, calificada, con razón, por la prensa, con "la obra del año". Y vuelve a petición de numerosas personas, lo que quiere decir que el que quiera obtener buena localidad esta noche, debe pedirla con tiempo. Es incomparable el entusiasmo que esta obra ha despertado en el público.

Como se sabe, El Proceso de Mary Dugan es la reproducción más fiel y más interesante de un caso sensacional, por asesinato, que se vió ante la Corte Suprema de New York. Las peripecias del juicio oral transcriptas admirablemente en la obra, son de una emoción y de un interés que no necesita encarecimiento.

En "La Comedia", la obra ha sido montada tal como lo fué en New York. Y tal como lo ha sido en los principales teatros de Londres, París, Madrid, etc.

Mañana, martes, en función de moda y de abono, La Mala Ley, magnífica obra de Linares Rivas, en la que se plantea un caso legal muy sugestivo y se resuelve en términos originales y audaces.

Pronto, Pégame, Luciano, obra de Pedro Muñoz Seca, pero no clasificable dentro del género burdo de la astracanada, aunque hará reir al público tanto, o más.

2667—25 Nov.

CIRCO PUBILLONES

EL CIRCO VENCEDOR

Grandes funciones populares a precios económicos.

Las matinées y función nocturno celebradas ayer en el teatro Payret fueron un gran éxito de esta empresa, lleno máximo, ocupado todos los palcos, absolutamente todos y sin una luneta ni alta localidad vacías.

Al salir el público decía, refiriéndose a nuestro espectáculo: "Esta Compañía es enormemente grande y enormemente buena, un cúmulo de gratas impresiones".

Esta empresa agradecidísima al público habanero que noche tras noche ha llenado el teatro Payret ha decidido a "teatro lleno" rebajar las localidades de lunes a viernes, creando la semana popular a precios de circunstancias, económicos, a fin de que no quede nadie en esta hermosa capital que se quede sin ver el Circo Pubillones, así es que desde hoy la entrada a palcos con entrada solo costará cuatro pesos; la luneta con entrada 60 centavos; la butaca solo costará 40 centavos.

El día 5 de diciembre, beneficio de Oscar Piedra, con grandes novedades.

El día 6, homenaje a las empresarias señora Gerardine Pubillones de Moran y señorita Carmen Pubillones y Wade con un gran programa (el circo actual y el circo antiguo). En estación será condecorado el Rey del Alambre, Olvido Pérez; el mejor alambrista cubano, que solo cuenta 18 años de edad y es estrella del Circo Ringling. Esta esta función habrá un gran acto de volteo tomando parte todos los artistas cubanos entre los cuales figuran los hermanos Montalvo, empresarios del gran circo de su nombre.

Exito, éxito tiene nombre de Pubillones, podemos decir parodiando una célebre e histórica frase.

El Circo debutará el 19 de diciembre en Matanzas.

El 20 de diciembre en Perico.

Y el 21 de Diciembre en Santa Clara.

2713—25 Nov.

CINEMA VERDUN

UN GRAN PROGRAMA

Siguen los éxitos francos en el simpático coliseo de la calle de Consulado en donde las familias diariamente se dan cita para contemplar los buenos programas y oir deliciosa música.

Hoy tanto en matinée como por la noche se exhibirán cintas cómicas, la película de emocionantes escenas titulada Los Cuatro Diablos, interpretada por Jane Gaynor y Charles Morton.

La film de gran éxito por Dorothy Burgess y Paul Page titulada El Cuarto Poder y por último, la espectacular producción de al Fox titulada El Pueblo que Olvidó a Dios.

Mañana: Lobos de Mar, Matrimonio Secreto y Los Fantasmas.

El jueves, estreno de Evangelina, por Dolores del Río y las films Mares Escarlata y El Hijo del Sheik, por el inolvidable Valentino.

El sábado 30: El Río y el domingo 7, Cazadores de Tigres, por Lon Chaney.

2657—25 Nov.

HOY
1 3 5 7 9
La gran producción Paramount
UNA MUJER de PELIGRO
A DANGEROUS WOMAN
con
BACLANOVA
CLIVE BROOK
NEIL HAMILTON
Nunca reconoció barreras para sus pasiones esta encantadora y solitaria esposa
VITAPHONE LA VOZ DE LA PANTALLA
OIGA perfectamente el tiro y VEA las escenas del atentado al Príncipe de Italia en una
PARAMOUNT SOUND NEWS
MUSIC SHOPPE
Fox Movietone Entertaiments
CARTON COMEDIA
"DESPUES DEL BAILE" - Paramount
Comedia METRO
ENCANTO
EMPRESA SAENGER
MAÑANA
Magia negra
producción Fox
con
JOSEPHINE DUNN
y HENRY B. WALTHALL

Los Grandes interpretes de El Demonio y la Carne
JOHN GILBERT
GRETA GARBO en
EL CARNAVAL DE LA VIDA
ENCANTO - Noviembre 29

TEATRO ALHAMBRA

Brillante y triunfal la presente temporada en el teatro Alhambra que bien puede calificarse como baluarte de la alegría. El público concurre cada noche más numeroso por que es donde mejor puede pasarse el tiempo.

Los estrenos se suceden, porque la Empresa no descuida su labor de cambiar el cartel y trabaja para que los asiduos estén complacidos.

El Proceso de Mario Cuban es la última producción del incansable P. Villoch y su colaborador "Pepín" Rodríguez que están ensayando para su próximo estreno a fin de cumplir cada semana lo ofrecido, es decir, variar el cartel.

Prometemos a nuestros lectores la fecha fijada para éste que no habrá de demorrase.

Mas adelante, tendremos oportunidad de anunciar otras novedades que se nos ofrecerán en el coliseo de Consulado y Virtudes.

Para esta noche es muy variado el programa dividida la función en las tandas de costumbre y con las obras siguientes:

En primera tanda: El Nervio Trigémino.

En segunda tanda: Buscando al Hombre.

En tercera tanda: Cambio de Hijos.

El viernes 29: El Ultimo Llanto, de Carlos Robreño.

2656—25 Nov.

HOY La sombra del Demonio!
¡Extraños figuras! ¡Extraños sucesos! llenan de misterio esta cinta espeluznante ¡Usted no encontrará la solución hasta el final
El asunto lo mantendrá espectante
El Fantasma Verde
"THE UNHOLY NIGHT"
Dirigida por
LIONELL BARRYMORE
con
ERNEST TORRENCE
DORCTHY SEBASTIAN
ROLAND YOUNG
POLLY MORAN
SOJIN
GEORGE COOPER
¿Puede un muerto resucitar? Un asesino misterioso y fantasmas que señalan el camino a la Justicia.
LA SENSACION DE LA TEMPORADA
VITAPHONE LA VOZ DE LA PANTALLA
GUS EDWARDS Revista de Variedades (TECNICOLOR)
WALT ROESNER y su Orquesta
Comedia METRO - METRO SOUND NEWS
5 7 9
40-60-80-20
Fausto
EMPRESA PARAMOUNT

Muchas y muchos quisieran huir de la
SEDUCCION
pero no pueden ¿PORQUÉ?... esta bellísima película le dirá la causa
RIALTO
El Cine Silente
Películas de Arte
La mejor Orquesta
JUEVES 28

TEATRO

LOS VOLADORES

FIGURÁS DE CIRCO

NO tienen nombre. Aparecen en los anuncios del circo, con un pseudónimo colectivo. Son varios. Las mujeres no tienen esas figuras un poco deformadas siempre, de las acróbatas. Por ejemplo, la de esa mujer que levanta pesos enormes. Ni hacen gala tampoco de esa gracia un poco anticuada de la domadora de perros y osos. Ni se asemejan a la cara de ciervo de la patinadora. Parecen más bien modelos de grandes casas de modas. Su actitud al salir a la pista es gentil. No tienen ese aire poco cortado de las demás. Por el contrario son elegantes. Finamente elegantes.

Los hombres que las acompañan tampoco tienen ese aspecto de hércules de feria que tenían hasta estos años todos los acróbatas. Al verlos aparecer tan bien proporcionados de figura, tan propios de ademán, se piensa en aquellos gimnastas, tan maravillosos productos de la fantasía de un literato.

En los hermanos Zengamo, en los que el formidable novelista Edmundo de Goncourt, presentó al mundo, en tropo elegantísimo, toda su pena y todo su hastío, al perder a su colaborador y hermano, el otro novelista de ese apellido, Julio.

Así debieron ser los hermanos Zengamo. Altos, bien proporcionados. Agiles, Fuertes, no obstante.

Las mujeres suben a los trapecios por una escala. Los hombres con ágiles saltos. Ya están en su sitio. Una mujer, la más alta,—que va a recibir a su compañera— está dispuesta. Imprime un fuerte ritmo a su trapecio. En la plataforma donde se han colocado los otros comienzan los preparativos.

Ya. La murga ha estado tocando un pasacalle. O un vals ligeramente anticuado. (Esa música de circo donde el oído tarda en reconocer todas las piezas. El primer salto. Lo da una de las mujeres. Del trapecio junto a la plataforma y en el preciso momento en que su compañera ha de llegar a determinado lugar del espacio, brinca grácilmente y viene por el aire a las manos de ésta última.

Al siguiente vaivén, se ha separado ésta en el aire. Una figura elegante. Y de nuevo sobre la plataforma. El ejercicio aéreo se repite. Ahora son los hombres los que lo realizan. Parece más violento. Hay más fuerza en sus saltos. A veces producen, antes de dar principio a sus vuelos, unos sonidos guturales, agudos con los que se avisan y se animan mutuamente.

Pronto se puebla el espacio, encima de la pista, con cuerpos humanos, que de un punto a otro con extraordinaria gentileza y elegantes movimientos se trasladan por el aire. Hay saltos mortales dobles y triples, vueltas de lado dificilísimas. Siempre elegancia, agilidad, soltura.

En ocasiones, uno de los hombres que toman parte en el ejercicio, viste un traje estrafalario. Entonces es el **clown** del aire. Sus vuelos serán desgarbados a propósito. Une el chiste mímico con el peligro efectivo. El público del circo que gusta del contraste, rie en los momentos que éste acróbata trabaja. Son pequeños intermedios de risa en todos los minutos de ansiedad que dura el espectáculo.

La música, a un gesto de alguien que no se vé, calla. Se oye una voz natural que anuncia, que alguno de aquellos acróbatas, va a dar el salto mortal con los ojos vendados. Otros anunciadores dicen: "Fulano de tal, dará el salto mortal **metido en el saco**". O metida, cuando es una mujer la que realiza esa difícil y peligrosa tarea. El público no se ríe, a pesar del chiste...

Y hace bien. Un compañero pone al acróbata que va a saltar, una funda un poco grotesca, sobre la cabeza. Durante un momento aquella figura gentil, llevará al conocedor del **folk lore** afro cubano, la reminiscencia del diablito ñáñigo. Se adivina, se percibe, se puede tocar, la ansiedad del auditorio. Y la angustia un poco mecánica de los gimnastas. Ese momento se asemeja al momento en que colocan la hopa, sobre el reo que va a ser ahorcado.

Un pitazo largo. El acróbata que va a recibir al brincador en el otro trapecio se asegura. Antes de darnos cuenta ya está el hombre, o la mujer por el aire. Vemos la figura grotesca del diablito volteando sobre si misma.

Y de pronto, el saltador está en brazos del compañero. Otro vaivén y en la plataforma. Comienza de nuevo la música.

Y estallan los aplausos que el público ha estado preparando para ese momento.

En ese instante se levanta, de la sala, delante de nosotros, un espectador que miraba ansiosamente. Es el señor que ha estado siguiendo a esos acróbatas, durante muchos meses, esperando que alguna vez se caigan...

Y como somos ingenuos, nos alegramos de su decepción.

J. A. F. C.

MUSICA Y MUSICOS

EL CONCIERTO DE LA ORQUESTA FILARMONICA

En la mañana de ayer se efectuó con un nutrido concurso, en el anfiteatro del Centro Gallego, el concierto LXVI, de la Orquesta Filarmónica de la Habana, que actúa en combinación con la Institución Hispanocubana de Cultura.

Dirigió la orquesta, el maestro Amadeo Roldán, catalán como Manén, y como éste cultivador del violín, al que sabe arrancar sonido noble y robusto, y en el que logra obtener bellos efectos de interpretación.

La primera parte del concierto estuvo integrada por la Obertura de "Las Bodas de Fígaro", de Mozart, en la que predomina ese ambiente de lozanía y frescura eterna que siempre impera en las creaciones del que las galas del recuerdo simbolizaran perennemente la admiración del autor de "Don Juan", cuyo sepulcro aún no se sabe donde se halla, para mundo.

En esta obra, en que rebosa el mismo espíritu humorístico y de sencillez grandiosa que imprimió Beaumarchais (el famoso comediógrafo francés) a su inmortal producción que sirve de base conceptual a la ópera de Mozart, lució la Orquesta Filarmónica su bien equilibrada organización.

La Sinfonía Inconclusa de Schubert, que es una de las obras más inspiradas que se han escrito para orquesta, llenaba otro de los números del programa. Mucho se ha censurado la relativa sencillez que hay en esta sinfonía; pero no debemos perder de vista, que fué el numen artístico de Schubert uno de los más favorecidos por el genio melódico, que le hizo preferir los desbordamientos del motivo espontáneo, a los de la técnica orquestral. Estuvo muy acertada la Dirección de esta obra, que fué dicha correctamente y con simpática expresión de sentimiento.

Un cuarteto de flautas formado por Manuel Duchesne (primera flauta), Pedro Guinda, Consuelo Martínez y Eduardo Pascual ejecutó el Cuarteto Op. 46 de E. Walckiers, que nuestro público ya conocía. Fué tocado con gusto y fina intención, logrando del público, el premio del aplauso espontáneo y cálido.

Y llegamos a lo más interesante del programa, que fué el número de la Danza Persa, de la ópera "Khovanchtchina", de Mussorgsky, y la cual por vez primera se oía en la Habana. Refleja esta exótica danza, un dinamismo sugestivo, que pone de manifiesto, plenamente, la tendencia típica y descriptiva que inspiró a este personalísimo autor ruso.

A esta Danza, siguió otra: la del "Príncipe Igor", de Borodin,e toda llena de fuego, de extraordinario policromismo, de una tonalidad maravillosa.

La Orquesta Filarmónica las expresó con verdadera precisión, pletórica de ardor, de entusiasmo, conducida hábilmente por la batuta del maestro Roldán, que pleno de juventud aún, no dudamos que llegará a conquistar mayores éxitos, porque hay en él cualidades naturales poco comunes y además una seria preparación musical.

De aplausos tras aplausos, rindió la Orquesta Filarmónica su programa de ayer.

E. T. TOLON.

CINEMA FAUSTO

EL FANTASMA VERDE

Un estreno de grandes atractivos, de magna trascendencia, señala para hoy el Templo Máximo del Vitaphone y Movietone: El Fantasma Verde, sensacional producción de la Metro Goldwyn Mayer interpretada por Ernest Torrence, Roland Young y Dorothy Sebastián, bajo la acertada dirección escénica del incomensurable Lionel Barrymore.

Película de poderosas emociones, en cuya trama se nos describe uno de los episodios más espeluznantes y tenebrosos de la pantalla, colmado de sucesos misteriosos que tienen por predio la gigantesca y brumosa capital de Londres. El Fantasma Verde sobrepone a toda su significación artística la trascendencia sensacionalísima de su relieve escénico.

Interesantes números de variedades, entre los cuales figuran una revista Paramount sincronizada, última palabra en lo que a la exposición de acontecimientos mundiales respecta, así como una comedia y dos números de Vitaphone, completan con El Fantasma Verde cada uno de los tres turnos de hoy.

HOY CAMPOAMOR HOY
3½ 5¼ 9½
La gran producción de DOLORES del RIO
EVANGELINA
y la ORQUESTA ARGENTINA

IRUSTA-FUGAZOT DEMARE
QUE SE DESPIDEN MAÑANA
HOY cantarán los 10 tangos y canciones que el público ha seleccionado por medio del concurso celebrado para el cual hemos recibido
5437 Cupones
2 p.m. 8 p.m.
LA RECLUTA
con
ELEANOR BOARDMAN y ALMA RUBENS
VIERNES
La Simpática
MARIA CONESA

GACETILLAS

CIRCO SANTOS Y ARTIGAS

HOY DEBUT DE LAS HERMANAS NARVELS

Inicia hoy lunes en el Nacional, el Gran Circo Santos y Artigas su última semana de actuación, pues tiene que emprender su tournee por las vecinas repúblicas muy en breve. La empresa cumpliendo siempre sus ofrecimientos, es más excediéndose en ellos, presenta hoy el debut de Las Hermanas Narvels, número de alambre, en cuerda tersa diferente al número del gran Máximo.

Además actuará el gran acto de vuelos Los Cinco Diablos; la revista ecuestre Duttons; Boby and Boby; el Trío Clere y así hasta el conjunto maravilloso de actos que forman el programa completo de un circo verdadero, con fieras, caballos, muchos clowns, perros y monos, equilibristas y ecuestres. Sin que falte un solo detalle característico de esta clase de espectáculos que tanto interesa a chicos y a grandes

El último escrutinio del Certamen Infantil de Simpatía, se celebrará el domingo por la mañana y en la matinée primera se adjudicarán los premios a los niños: el primer premio, el caballito pony con su montura que se exhibe en el patio del Nacional, donde pueden montarlo los niños, los otros premios (cinco más) a los que sigan en el orden del Concurso, son juguetes valiosos de la juguetería El Bon Marché, de Reina 153, la mejor juguetería de la Habana. En la segunda matinée se entregarán los premios a las niños: el primer premio un precioso juego de cuarto hecho por la mueblería Santa Cruz y Hermanos, y los otros premios, juguetes del Bon Marché.

El homenaje a Santos y Artigas, organizado por los empleados y artistas del Circo, se celebrará el próximo sábado. Santos y Artigas han aceptado este homenaje, a condición de que no sea alterado el precio que tijaron para esta temporada: Luneta: $1.00.

Buen rasgo éste de los populares empresarios.

2806—25 Nov.

TEATRO MARTI

Reaparece Marcelino del Llano.—La Leyenda del Beso, Princesa y Bayadera

Marcelino del Llano, revelación habanera—ya que nació artisticamente entre nosotros y auspiciado por nuestros entusiasmos—y que ahora hecho ya un tenor, un gran tenor, ha sabido adueñarse del público en unas cuantas funciones; reaparece hoy en el teatro Martí.

Una ligera afonía lo mantuvo alejado, todos estos días de la escena, pero totalmente repuesto, en plenitud de sus maravillosas facultades, canta hoy al lado del gran Ordoñez y de la notable tiple Carmen Tomas, La Leyenda del Beso.

En la bella zarzuela de Soutullo y Vert—que ha gustado más aun en esta temporada que en la de su estreno, bien es verdad que nunca se ha cantado como ahora—realiza Marcelino una brillantísima labor, así como la Tomás, tipio admirable y el eminente barítono Ordoñez, que cuenta esta obra entre sus magnas creaciones.

Para mañana volverá a deleitarnos Curro el de Lora, el triunfal estreno último.

El jueves se presentará La Princesa del Dollar, la opereta de mayor mérito musical.

Y finalmente, para el viernes, se prepara con todos los honores la suprema creación de Augusto Ordoñez, la de su fama la de las ruidosísimas ovaciones: La Bayadera.

Decir La Bayadera, y unir a su nombre el de Ordoñez, es para la Habana la misma cosa; el habanero no concibe esta opereta si no a través del arte y de la voz de privilegio del estupendo barítono.

La Bayadera será presentada con el lujo que exige y en su interpretación toma parte la plana mayor de la compañía del teatro Martí.

2663—25 Nov.

PRADO HOY
40
60
80
20
LAURA LA PLANTE
en
LA TRAMPA AMOROSA
con NEIL HAMILTON
Laurita se burla de un millonario se casa con otro y para demostrarle a este que lo quiere aparenta serle infiel con un tercero pariente de su propio consorte
¡PRONTO!
BROADWAY
La Película que costó
$2.000.000.00

GRAN CINE UNIVERSAL

Grandioso programa ofrece hoy lunes 25 el ventilado salon de las mil lunetas de Egido y Monte, en sus turnos de 1 a 6 y de 6 y media a 11 y media.

Hermana Vagabunda, comedia por el Conejo de la Suerte.

Por Apuesta y por la Fuerza por Don Coleman.

El Submarino, por Jack Holt y Dorothy Revier.

Empieza la gran serie en doce episodios por Buffalo Bill Jr. titulada: Crimen y Expiación.

Para mañana el siguiente programa:

La Feria Dislocada, comedia.

Nervios de Punta, por Richard Barthelmess

Sin Ropa que Ponerse, por Jacqueline Logan.

Episodio 2 de Crimen y Expiación.

2660—25 Nov.

CINE CUBA

HOY: EL TERCO Y EL CUARTO PODER

Gran programa el anunciado para hoy lunes, en el concurrido y coquetón cinema de la calle Suárez. Se inician las tandas de cinco y cuarto y ocho y cuarto con una comedia titulada Libertad, seguida de las producciones, El Tercio por Tom Mix y El Cuarto Poder por Dorothy Burgess.

Los precios son populares.

Mañana martes: El Río, por Charles Farrell y Mary Duncan.

Miércoles 27: No hay función.

Jueves 28: Evangelina, por Dolores del Río y Roland Drew.

Viernes 29: La Sonata Blanca por Vivian Gibson.

Sábado 30: Capitán Drummond por Ronald Colman.

2661—25 Nov.

CINE LARA

Un Corazón Burlado, por Dolly Davis e Igo Sym.

Valencia por Mae Murray.

Alta Tensión por William Boyd, con la divertida comedia titulada Como Perro y Gatos, completa el programa de hoy este concurrido cine y a los precios de 10 centavos niños y 20 centavos mayores.

Mañana: La Mujer Afortunada.

Jueves 28: Qui Noche y El Presidente.

Viernes 29: El Terremoto y Belleza o Corazón.

2659—25 Nov.

HOY — MARTI — HOY
REAPARICION DEL VIBRANTE TENOR
MARCELINO DEL LLANO
CON
LA LEYENDA DEL BESO
CON ORDOÑEZ, C. TOMAS, LLAURADO y B. BARCENAS
LUNETA, $1.00

M.E.C.D. 2016

RADIO Y ELECTRICIDAD

A Cargo de Alberto Giró

CHOCOLATE VS O'DOWD, HOY, POR RADIO Y BOCINAS AMPLIFICADORAS "PHILIPS"

El DIARIO DE LA MARINA, como de costumbre, ofrecerá esta noche, por medio de la potente estación emisora "C. M. W.", instalada en su propio edificio, todos los detalles, golpe por golpe, round por round, del encuentro boxístico que se verificará esta noche en St. Nicholas Arena, New York entre Kid Chocolate y Eddie O'Dowd.

Además, ya se han instalado en los balcones del edificio del DIARIO DE LA MARINA, los insuperables amplificadores de voz de la PHILIPS RADIO, de Holanda, bajo la dirección del experto ingeniero Mr. C. H. C. Bon, gerente también de la Compañía Philips Centro-Americana, de Cuba.

Las personas que concurran frente al DIARIO, oirán con toda precisión los detalles e incidentes del "bout" de esta noche.

MARUJA GONZALEZ Y EMILIO MEDRANO, CANTARAN ESTA NOCHE POR LA C. M. W.

En una audición que ofrecerá el DIARIO DE LA MARINA, deleitarán a los radio-oyentes esos magníficos cantantes.

Según anunciamos ayer, esta noche ofrecerá el DIARIO DE LA MARINA una selecta audición que estará a cargo de la notable soprano Maruja González, y del aplaudido tenor Emilio Medrano.

Comenzará la trasmisión, a las 8 y 30 p. m.

TRASMISIONES PARA HOY

C. M .W.

Edificio DIARIO DE LA MARINA. Habana. 500 Metros. 600 Kilociclos. 1.000 Watts.

11.00 a. m. Programa "La Isla".
11.15 a. m. Programa 'Los Encantos'.
11.30 a. m. Lección de ingls por el profesor Mr. Thomas Lismoro, ofrecida por el DIARIO DE LA MARINA.
12.00 m. Hora Exacta y estado del tiempo por el Observatorio Nacional.
12.05 p. m. Hora 'Radio Victor" con el siguiente programa: 1.—La Tienta, paso doble, Orquesta Internacional.—2. Valencia. The Revelers.—3. Sevilla. (Albéniz). La Argentinita.—4. María Enguacia. Plena. Canario y su grupo.—5. Serenata (Schubert). Ethel Baker Waterman.—6. La Señá Robustiana. Schottisch. Orquesta Imérica de Madrid.—7. El Borreguito. Corrido. Trío Garnica-Ascencio.—8. Seguidillas Gitanas. Juan Valencia "Mopama".—9. Carita de Niño. fox trot. Orquesta Jan Garber.—10. Martierra. Vino serás generoso. Trío. —11. Madrid siempre es Madrid. Couplet. Mercedes Serós.—12. No vengas maño a mi puerta. Matilde Revenga. 13. Cielo Pámpero, couplet. Ramoncita Revira. —14. Reuter, vals. Marimba Centro Americana.—15. La Pastorela, dúo. Luisa Vela y Emilio Sagi-Barba.—16. Love Mecio. Canción de la libélula. Saúd Rodríguez.

PROGRAMA QUE OFRECE EL HOTEL VILLAVERDE DE SAN MIGUEL DE LOS BAÑOS

1.05 p. m. Programa Casa Wilson.
1.35 p. m. Programa Romeo. Acevedo y Compañía.
1.50 p. m. Programa doctor Cancio.
2.05 p. m. Programa Laboratorio Lima.
2.20 p. m. Programa de la Casa Grande.
2.35 p. m. Programa Philips Radio.
3.00 p. m. Detalles completos del juego de Base Ball que se efectuará en Almendares Park.
7.00 p. m. Programa "Pierrot".
7.15 p. m. Programa Ulirci.
7.30 p. m. Lección de inglés por Mr. Thomas Lismore, ofrecida por el DIARIO DE LA MARINA.
8.30 p. m. Audición que ofrece el DIARIO DE LA MARINA con la cooperación de la soprano Sta. Maruja González, y el tenor Sr. Emilio Medrano.
9.30 p. m. Reseña completa de la pelea Chocolate vs O'Dowd.
10.30 p. m. Avance de Noticias del DIARIO.

2 M. G.

De 6 a 7 p. m.
Hora Radio Victor.
A cargo del Trío Yoyo.
Mujer celosa.—Preciosa Huri. —Si me Quieres.— Canta Pajarito.— Andumba. —El Trío Yoyo en Asturias.— Marliquita Linda.— Petronila Amarra el Perro.
De 8 a 9 p. m.
Concierto
A cargo del Barítono señor José María Fuentes y la soprano señora Obregón.
Lolita, Canción Intallana, señor Fuentes.— Ideale, Tosti, señora Obregón y otros números.

CADENA ROJA
WEAF

6.00 p. m. La Orquesta de Black y Gold Room que dirige Ludwing Launier, interpretará los números siguientes: Pan Americana. Herbert.— Country Dance, Nevin.— Gems of Stephen Foster, Suito of Western Sketches, Stabberg.— Tex.— Evening on the Ranch, The Riding Kid. —A Day in Venice (suite), Nevin.— Scoter Poem, Mac Dowell.— Narcissus, Nevin.— Mighty Lak"a Rose, Nevin.—At Dawning, Cadman.— October Twilight Hadley.— Selection from "Robin Hood, de Koyen.

12.00 p. m. Bailables por la Orquesta de Ted Florito.

ESTACION C. M. K.

Lunes, 25 de Noviembre.
8 a 9 p. m. Hora del Mosaico Comercial. Programa del Radio Victor:
1.—El Costeño.
2.—Júrame.
3.—Beso de luna.
4.—Todo lo perdí.
5.—Una noche feliz.
6.—Atlético.
7.—Currito de la cruz.
8.—Mar y cielo.
9.—Desfile de los soldaditos.
10.—Cuando me besas.
11.—La danza del Danubio Azul.
12.—Del tango al fox.
13.—Esclava.
14.—Cobarde.
15.—Ofrenda.

2 P. C.

16.—Cierra esa puerta.

Trasmitirá de 12.00 m. a 10.00 p. m. Programas desde el estudio tomando parte el Trío Cuba y los sextetos Jiguaní y Guarina.

2 O. H.

José Fernández, 25 número 445, Vedado.

Trasmitirá d e9 a 12 m. de 2 a 6 y de 7 a 10 p. m.

2 R. K.

Casa Delaporte, ORelly 85.
De 10 a 12 de la mañana.

2 J. E.

Jesús López. Luyanó, Habana.
Trasmitirá de 1 a 3 p. m.

2 B. X.

Dr. Bertin Fernández, Figuras 48. Habana.
Trasmitirá de 2 a 5 p. m.

CONSEJOS MEDICOS

Por el Dr. PEREZ BOUDET

Ex-Interno del Hospital de Emergencias. Médico del Departamento Forense de la Ciudad de la Habana. Especialista de las afecciones del Aparato Digestivo. GABINETE: PRADO 33, altos. Teléfono: A-7490.

(Diríjase la correspondencia al DIARIO DE LA MARINA, Prado 193, Dirección).

REGINA. (Columbia):

Creo lo más práctico el verla personalmente como usted desea. Siempre una consulta directa en el Gabinete es muy distinta a otra que se haga, por este medio, aunque para ella se lleve, como lo hago yo, la mejor buena fe. El día que desee tendré mucho placer en recibirla. Ambas enfermedades son independientes completamente, señora.

LOLITA RUIZ. (Sagua):

No señorita, nada tiene que ver su edad, para el padecimiento que dice sufrir, aun le quedan algunos años mas, antes de entrar en la menopausia. Lo más indicado en usted es el tomar varias cajas de Ocrearsinol a razón de una oblea antes de cada comida y después de éstas una copa de leche añadiéndole una cucharada de Somatose líquida.

UN PADRE. (Ciudad):

La enfermedad adquirida por su hijo, no tiene malas consecuencias si él se somete al tratamiento intensivo de la aplicación durante el invierno de todos los años hasta conseguir hacerlo por espacio de cinco consecutivos de una serie de Neo-Salvarsán y la aplicación del bismuto en forma de Spirby hasta aplicarse dos o tres cajas de éstas. No implica en modo alguno que aunque en los repetidos análisis efectuados sean de resultados negativos, su hijo siga padeciendo esa enfermedad, pero en forma atenuada. En el tratamiento de la Avariosis todo depende de que no se descuide, ni se crea que se encuentra curado en los primeros años de adquirida aunque los análisis den por resultado la no existencia de dicha enfermedad.

LAURA GARCIA (Vedado):

Tome al acostarse medio comprimido de Isticina en una copa de agua y verá que en corto tiempo ha de hacer desaparecer su afección.

LO AGREDIERON CON UNA SILLA

Un menor sostuvo una riña con un hombre, siendo herido

UN ANCIANO ARROLLADO

En el centro de socorro de Arroyo Ajolo fué asistido de lesiones de carácter menos grave en la región costolumbar izquierda, el menor Carlos Rodríguez González, de nueve años y vecino de Gertrudis número 59, que declaró le había ocasionado al agredirlo con una silla Emilio Cárdenas Fernández, de 22 años de edad y con domicilio en el reparto Poey, en ocasión de sostener un disgusto con el mismo en la esquina de 10 de Octubre y Acosta. Detenido el acusado, negó los hechos que se le imputaban, siendo remitido al vivac.

DETENIDOS EN RIÑA

Por haber sostenido una riña fueron arrestados Francisco Flores Llano, propietario del café situado en 10 de Octubre número 608, su dependiente Serafín Fernández López y Emilio San Luis Mederos, con domicilio en 10 de Octubre número 618. Reconocidos en el centro de socorro de Arroyo Apolo, todos presentaban lesiones de carácter leve

Manifestó Fernández que al tratar de cobrarle a San Luis lo que había tomado en el establecimiento, lo agredió, ocasionándose todos en la reyerta las lesiones que presentaban.

EMPLEADOS ACUSADOS

Antonio Gutiérrez Flores, vecino de 15 y A, en el reparto Iawton, denunció a la policía que en ocasión de encontrarse ausente de su domicilio, penetraron en el mismo sin solicitar permiso de su esposa, dos individuos que manifestaron ser empleados de la Secretaría de Sanidad, llevando uno de ellos una cafetera de dicho departamento, y sin que echaran petróleo alguno, al darse cuenta de que había una chiva amarrada, en el patio, le dijeron frases insultantes a su cónyuge, y acto seguido se marcharon.

HURTO DE UNA BICICLETA

Denunció a la policía Benito Ogando Coveda, dependiente de la bodega situada en Juan Delgado y Libertad, que de la puerta de su establecimiento le habían hurtado una bicicleta propiedad de Primitivo García, que aprecia su valor en 25 pesos, sin que tuviera sospechas de persona alguna.

VESTIA UNIFORME DEL EJERCITO

Luis León González, de 17 años y vecino de Lawton letra B, fué detenido por acusarlo el soldado Eusebio González, de haberlo sorprendido cuando transitaba por la Víbora vestido de completo uniforme del ejército sin pertenecer al mismo. Declaró el acusado que lo había realizado a indicación de un individuo nombrado Andrés, que reside en 10 número 5.

MALTRATO DE OBRAS

Mario Sánchez Camejo, carpintero y vecino de Labra número 244, fué arrestado por acusarlo su esposa Adelaida Sombil Quintana, de 18 años y con domicilio en Banderas número 117, de haberla maltratado de obras cuando transitaba por la esquina de Chamorro y Diaria, extreomo que el acusado niea que fuera cierto.

ARROLLADO POR UN TRANVIA

En el primer centro de socorro fué asistido de lesiones de cadácter menos grave, Salom; Acosta Martínez, de 72 años y vecino de P. Gómez número 110. Se las produjo al arrollarlo en M. Gómez y Angeles el tranvía 529 de la línea de Universidad, estimándose el hecho casual.

ANCIANA LESIONADA

Al sufrir una caída cuando transitaba por la esquina de Esperanza y A. Recio, se produjo lesiones de carácter menos grave en una mano Rosario Casabuena Oliva, de 72 años y con domicilio en Gloria 227. Fué asistida de primera intención en el primer centro de socorro.

GACETILLAS

OLIMPIC

En las tandas de cinco y media y nueve y cuarenta y cinco se estrena la cinta europea, interpretada por Liane Haid, titulada S. O. S. Además se estrena la cinta en colores de la Metro, titulada El Secreto de la Zarina, por la Baclanova.

Luneta: 20 centavos en 5 y media; 30 centavos en 9 y tres cuartos, con derecho a ver gratis la de 8 y media.

En la tanda de 8 y media se proyectará El Club de los Solteros, por Richard Talmadge.

Mañana, El Lobo de Wall Street, por George Bancrofth.

Jueves 28, Su Cautiva, valiosa película interpretada por el famoso actor Milton Sills.

Sábado 30, Evangelina, por Dolores del Río.

Domingo 1o.: El Capitán Drmmond, por Ronald Colman.

TEATRO IMPERIO

Consulado 116. Teléfono A-5440

Gran función Extraordinaria de homenaje al gran escritor Xavier de Montepin, exhibiéndose sus monumentales obras El Médico de las Locas, Su Alteza el Amor y El Escarnio de la Vida.

Estas colosales producciones serán exhibidas en matinée a las dos, al precio de 10 centavos y en función corrida a las ocho, al precio de 20 centavos.

La empresa de Imperio que está siempre mejorando su espectáculo prepara para fecha muy próxima una agradable sorpresa que a todos causará regocijo, pues tiende a modernizar el espectáculo de este preferido teatro.

Mañana serán exhibidas las cintas El Pecado de los Padres por Emil Jannings y 9mor que Redime, por Clara Bow.

2658—25 Nov.

NEPTUNO

EVANGELINA, EN NEPTUNO, HOY

Las carteleras de Neptuno, anuncian para la matinée o tanda continua de hoy—de 2 y media a 7—las últimas exhibiciones de Evangelina, la grandiosa producción de Dolores del Río; además La Dama de las Camelias, una de las mejores producciones de Norma Talmadge y Gilbert Ronal. Luneta, 20 centavos antes de las 4 p. m. y 30 centavos después de esta hora.

Por la noche, a las 8 p. m.: La Dama de las Camelias, por Norma Talmadge y Gilbert Roland.

En la tanda elegante de las 9 y media, Evangelina, por Dolores del Río. Luneta, 30 centavos. (El público de la tanda de las 9 y media, puede entrar desde las 8 p. m.)

Mañana: Compañeros de Armas.

El Capitán Drummond, el sábado.

2652J25 Nov.

SERVICIO DE REPARACION GRATIS

ABSOLUTAMENTE GRATIS PARA TODA LA VIDA

LAS **Plumas** y **Lapiceros Conklin Endura**, además de ser los más bellos y mejores que se conocen, están amparados por una **Garantía Incondicional de Reparación Gratis en todo** tiempo y por cualquier causa.

Se fabrican de materiales irrompibles y en muy artísticas y modernas combinaciones de colores. Dos tamaños. Precios razonables.

Representante:

B. J. del Riesgo

San Nicolás 42.—Habana

Conklin ENDURA

PARA FLORES

Milagros FLORES

Prado Once

A-9693 A-9694 A-9686 A-0694

Yolanda

ALVAREZ Y DEL RIO NEPTUNO NUMERO 136 TELF. M-8752

4 A 18 AÑOS

$10.00, 12.00, 14.00, 16.00 18.00 $.....

Al interior, 50 centavos más

Pida catálogo ilustrado gratis

CARTEL DEL DIA

TEATROS

ALHAMBRA. — 8: El Nervio Trigémino. 9 y 30: Buscando al Hombre. 11: Cambio de Hijos.

COMEDIA. — 9: El Proceso de Mary Dugan.

MARTI. — 9: La Leyenda del Beso.

NACIONAL. — 8 y 45: Circo Santos y Artigas.

PAYRET. — 8 y 45: Circo Pubillones.

ACTUALIDADES. — 8 y 30: Películas; El Pobre Valbuena.

CINEMATOGRAFOS

CAMPOAMOR. — Tarde y noche: Timoneando; Revista de Actualidades; La Recluta; Evangelina; números por la orquesta argentina Irusta Fugazot Demare.

OLIMPIC. — Tarde y noche: El Secreto de la Czarina; S. O. S.; El Club de los Solteros.

NORMA. — Tarde: Una Revista Paramount; Los Inocentes de París. Nnoche: Una Revista Paramount; Tentación Irresistible; Los Inocentes de París.

NEPTUNO. — Matinée y noche: Evangelina; La Dama de las Camelias; Revista de Actualidades.

TRIANON. — Tarde y noche: Revista de Actualidades; Evangelina; Variedades Vitaphone.

LIRA. — Matinée y noche: Revista de Actualidades; La Loca Orgía; De Hombre a Hombre.

VIOLETA. — Matinée y noche: Revista de Actualidades; Su Confesión; Amores Principescos; Scaramouche.

LINDBERGH. — 8: Revista de Asuntos Mundiales; Corazones sin Rumbo; números de variedades.

CUBA. — Matinée y noche: Libertad; El Terco; El Cuarto Poder; cintas cómicas.

RIVIERA. — Matinée y noche: Revista de Asuntos Mundiales; Matrimonio de Prueba; números de variedades.

VERDUN. — Matinée y noche: El Cuarto Poder; El Pueblo que Olvidó a Dios; cintas cómicas.

INGLATERRA. — Tarde y noche: Evangelina; Hombre o Mujer; Revista de Asuntos Mundiales.

UNIVERSAL. — Matinée y noche: Hermana Vagabunda; Por Apuesta y por la Fuerza; El Submarino; cintas cómicas.

LARA. — Matinée y noche: Revista de Asuntos Mundiales; Un Corazón Burlado; cintas cómicas.

FAUSTO. — En todas las tandas: Revista de Actualidades; El Fantasma Verde.

WILSON. — Tarde y noche: Lobos de Mar; ¡Qué Noche!; Revista de Actualidades.

IMPERIO. — Matinée y noche: El Médico de las Locas; Su Alteza el Amor; El Escarnio de la Vida.

ENCANTO. — Matinée y noche: Revista de Actualidades: cintas cómicas; Una Mujer de Peligro.

STRAND. — Tanda y noche: Cintas cómicas; episodio 16 de Fantasmas; Resurrección; La Flor de Hungría.

LOS MEJORES

AUTOS DE USO

EN LA HABANA

OFRECEMOS ESPECIALMENTE EN ESTA SEMANA:

LA SALLE SEDAN 5 Pas.	**MARMON** TOURING 7 Pas.
CADILLAC IMPERIAL SEDAN "314"	**GRAHAM-PAIGE** SEDAN 5 Pas. "629"

Gran Variedad de Marcas

Facilidades de Pagos

AGENCIA CADILLAC

Marina 12 Tel. U-1088

HABANERAS

(Viene de la página SIETE)

ROOF DOS HERMANOS

DE LA ULTIMA NOCHE DE MODA

Muy favorecido.

En animación completa.

Aparecía así el sábado, como siempre en sus noches de moda, el **Roof Dos Hermanos** del Surgidero de Batabanó.

Numerosos los **parties** distribuídos por toda aquella espaciosa terraza.

Una de las mesas, la de la señora Juana R. de Sánchez Villalba, es la que figura a la cabeza de estas líneas.

Con un conjunto selecto.

Digno de mención preferente.

Formaban el **party** los distinguidos esposos Juan Figueras y Rosa Vélez, José Graells y Elvira Daubar y Ramón Velardebo y Monserrat Llop.

Con las señoritas Carmelina Sánchez Villalba, María Llop, Blanca Couret y Juanillita Sánchez Villalba.

Y los jóvenes Carlos Galcerán, Valdimiro Semerroff y José Antonio Rodríguez.

Otro **party**, del señor Manuel J. Díaz, donde resaltaba muy graciosa Estrellita Cueto.

Un **party** elegante, del cumplido caballero Antonio Giraudier y su bella esposa Dulce María Milagros, con Mrs. Bot M. Ardle, Mr. y Mrs. Frank Walsh, Miss. Virginia Pregoe, Mr. Douglas Staples y Mr. Joe Storigan.

Y la mesa del señor Mario Ramírez con la señora de Fernández, las señoritas Elena Tavío y Saturnina Fernández y el señor Isidoro Benítez.

Para todos hubo amabilidades y atenciones por parte del galante manager de Dos Hermanos Rufino Fernández.

Reinó el baile.

Con la orquesta de Barba.

Continúa en la página ONCE

MUEBLES, LAMPARAS Y OBJETOS DE ARTE.

Joyería "El Gallo"

SAN RAFAEL E INDUSTRIA. TELEFONO: A-2738.

GACETILLAS

JOAQUIN M. QUEVEDO

Eminente tenor que está considerado por la alta crítica europea y americana en la cuerda de tenores la voz más brillante, segura y de mejor calidad y color, quien últimamente cantó en la célebre sala de conciertos Aeolian Hall y en audición especial para el severo manager señor Gatti Casazza del Metropolitan Opera House de New York y quien triunfalmente ha pasado al través de los mejores teatros italianos de la misma altura artística de la famosa Scala de Milán, como el Reggio de Torino; Cremona, Mantova y Constanzi, de Roma, y el gran teatro San Carlos, de Nápoles.

El tenor Quevedo estudió siete años en Milán, Italia, bajo la dirección sublime del famoso barítono Gaetano Rebonato, siendo un maestro perfecto emitiendo sonidos dentro de la escuela clásica italiana de Bel Canto y considerado como un tenor absoluto; o sea intérprete de las obras puramente clásicas en el género lírico, ligero y dramático.

El sublime y gran cantante Enrico Caruso, que en paz descanse, quien descubrió la voz de Quevedo, maravillado por la extraordinaria dulzura, suavidad y enorme amplitud de su voz, ofrecióle en tiempos remotos su protección para darle fama.

La Empresa del Teatro Rialto, deseosa siempre de ofrecer espectáculos de la más alta calidad, ha otorgado contrato exclusivo a tan notable tenor, para dar varias funciones al culto público de esta ciudad.

En breve daremos a conocer la fecha de su debut.

TEATRO ENCANTO

UNA MUJER DE PELIGRO

Se exhibe hoy por vez última en el teatro elegante de la sociedad habanera Una Mujer de Peligro, la interesante y sensacional producción de la Paramount Pictures en que destaca su labor insuperable un gran triángulo de estrellas: Olga Baclanova, Clive Brook y Neil Hamilton. En un programa habilmente combinado con las más sugestivas variedades, una revista Paramount sincronizada, una comedia y dos números de Vitaphone esta joya cinematográfica abandona el cartel de Encanto para dejar paso al regio estreno de mañana martes: Magia Negra, valiosa creación de la Fox Film, interpretada por Josephine Dunn, la princesita gentil del cine drama, John Holland, Earle Foxe, Henry B. Walthal y Dorothy Jordan. En un medio maravilloso, de esplendente belleza escénica, nos muestra esta película uno de los romances más emotivos y sensacionales de la pantalla, que tiene por predios las islas del Sur Pacífico y donde Josephine Dunn, la protagonista inolvidable de La Magdalena del Artico y De Hombre a Hombre, alcanza las proporciones más notables de su esplendoroso carrera artística. Un estreno, pues, de grandes incentivos, el que fija para mañana el favorecido teatro de la sociedad habanera.

2650—25 Nov.

TEATRO WILSON

El espectáculo predilecto de las familias, por su orden, elegancia y magníficas comodidades y por su organización a base de función corrida de 2 a 7 p. m., y de 8 y media a 11 y media p. m., rigiendo los precios de 10 centavos niños y 20 centavos mayores.

Para hoy, magnífico programa especial, con la comedia, El Esquimal por Clide Cook; y las super atracciones Lobos de Mar, magnífica film Fox, interpretada por Charles Morton y Leila Hiams; y Qué Noche!, estupenda super comedia joya de la Paramount, interpretada por Bebe Daniels y Ned Hamilton.

A las circo y cuarto, la comedia El Esquimal por Clide Cook; y la producción por Charles Morton y Leila Hiams, Lobos de Mar.

Por la noche, el mismo programa de la matinée.

Mañana, función extraordinaria, con el estreno de la regia súper producción por Dolores del Río, Evangelina.

Viernes 29: El Lobo de Wall Street por George Bancroft y Olga Baclanova.

Sábado 30: El Cazador de Tigres, por Lon Chaney, y Lupe Vélez.

HOY RIALTO

El Cine Silente - Películas de Arte - La mejor Orquesta.

Reestreno del drama de OSCAR WILDE

Salomé

por la genial

THEDA BARA

20¢ *Antes de las 5. Después,* **40¢**

ANUNCIESE EN EL "DIARIO DE LA MARINA"

SEDAS LISAS

MAS DE 60 COLORES

Para la Presente Estación

CREPES	MONGOL	a $0.80
	CANTON	a $1.00
	METEORO	a $1.25
	DE CHINA	a $1.75
	FLAT	a $2.00
		a $2.50
		a $3.00
		a $3.50

a $2.00	CREPES SATINADOS DE PURA SEDA
a $2.25	
a $2.40	
a $3.00	
a $3.50	

LAS MEJORES CALIDADES

A PRECIOS DE SITUACION

LA ELEGANTE

NEPTUNO, 48, CASI ESQUINA A AGUILA Y MURALLA ESQUINA A COMPOSTELA

GACETILLAS

TEATRO CAMPOAMOR

EVANGELINA.—LOS ARGENTINOS

En Campoamor exhiben hoy una cinta de positivos méritos, acerca de la cual debe decirse, como supremo elogio, que es de Artistas Unidos. Trátase de Evangelina, en que el talento y las aptitudes todas de Dolores del Río manifiéstanse de manera vigorosa, al punto de que puede ponerse esa a la cabeza de cuantas producciones ha ofrecido a la admiración de sus incontables adeptos. Evangelina es un cautivador poema, rebosante de sentimentalidad e interés. Desfilará por el lienzo a las horas habitualmente señaladas para las grandes producciones y en las de costumbre, precediendo a sus exhibiciones, se presentarán los números de más éxito y en algunos nuevos, Irusta, Fugazot y Demare, con todos los músicos que les secundan.

Se despedirán ellos, tras haber conquistado admiradores sin cuenta, tras haber triunfado en toda la línea, tras haber dejado sentada una reputación de solidez indiscutible, el jueves próximo, con una fiesta que ha de ser inolvidable por los incentivos que en ella se acumularán. Respecto a que serán interpretadas las obras preferidas, no cabe duda alguna, ya que es el mismo público quien seleccionará el programa, haciendo uso de los vales que, al efecto, viene repartiendo la empresa, en la taquilla, desde hace varios días. En ellos están dejando sus opiniones en relación con lo que se ha de cantar, los asíduos.

Mañana: El Hombre que yo Amo.

2665—25 Nov.

DEBUTA MARIA CONESA EN CAMPOAMOR

Dentro de esta semana cae la presentación en Campoamor de María Conesa, que hace los preparativos necesarios para que un éxito asegurado no se comprometa por el descuido de algun detalle. Y así, el programa servirá para todos los gustos y ha de contener algo de lo mucho atrayente y sugestivo con que cuenta en su repertorio la famosa artista, que, además, está disponiendo un vestuario rico, de buen gusto y adecuado a las exigencias de todos sus números.

María Conesa toca el ritmo cubano, el couplet sentimental, la canción sur americana y las producciones españolas del género ligero y frívolo que tan en boga está desde hace años, y, además de decir todos los estilos con las expresiones necesarias, baila lo bastante para ilustrarlos con algunos pasos, en el momento oportuno. Conviene recordar que la Conesa es tan admirada y tan admirable como danzarina que como en cualquiera de las otras modalidades en que, a través de su larga labor escénica cayó.

2801—25 Nov.

TEATRO ACTUALIDADES

Triunfa la compañía Tespis en Actualidades

Con las dos funciones de ayer se confirmó plenamente el magnífico éxito obtenido por la compañía Tespis, en Actualidades. Las tres obras que hasta ahora han sido llevadas a escena han gustado mucho y el público se ha mostrado muy complacido de sus interpretaciones. Bien es verdad que se cuenta con artistas de positivo valer como Juanita Zozaya, la linda y notable tiple cómica; María S. Verges, tiple cantante de argentada voz; Joaquina Zozaya, otra excelente tiple; la característica Dolores Querol, de vis cómico inagotable y los actores Luis Martínez Mercades, Federico Alfonso, Pedro Mario, Francisco Padró y otros.

Para esta noche se nos anuncia un programa estupendo. En la primera tanda, que como es costumbre dará comienzo a las ocho con exhibiciones cinematográficas, irá a escena, Los Guapos, que tan bien acogida ha sido en anteriores representaciones. Y en la segunda de las diez, una reposición de gran importancia, la de El Pobre Valbuena, una de las joyas del género chico español.

Para el miércoles nos anuncia la empresa de Actualidades, la reposición escénica de La Reina Mora, la bellísima partitura del maestro Serrano, una de las mejores de este aplaudido autor.

Por ahí vienen las reprises de El Cabo Primero, El Dúo de la Africana, La Corte de Faraon, La Señora Capitana y otras de las más aplaudidas del repertorio.

Esté al tanto del debut en este teatro de un tenor que goza de las generales simpatías del público habanera. Será muy pronto.

UNA CONFERENCIA EN CAMPOAMOR

Mary Morandeyra, de quien viene solicitándose, desde hace tiempo, una conferencia, que accede, por fin, a ofrecerla, ha tenido, positivamente un acierto al seleccionar el teatro para el acontecimiento. Tratándose de algo que se brinda a señoras solamente, el lugar indicado era Campoamor, que diariamente alberga considerable público femenino, y no escapó ésto a una observadora como la señorita Morandeyra, que sí sabe apreciar las más leves características de sus iguales en sexo, no podía dejar de advertir una cosa tan palpable. Y por Campoamor decidióse, naturalmente, poniéndose de acuerdo en seguida, con Smith. Allí están las señoras como en casa y esta circunstancia dará ambiente más íntimo y más simpático al suceso, contribuyendo a su lucimiento. Esa charla, de confesiones y revelaciones, será más agradable en Campoamor que lo que en otra parte puede ser.

La fecha escogida es la del jueves 5 de diciembre, y la hora, las tres de la tarde, que es cómoda para asistir a un espectáculo, cuando no se cuenta con los hombres, ni se necesita de ellos como acompañantes.

Los billetes de entrada pueden separarse, aunque no están están numerados.

2787—25 Nov.

CINEMA RIVIERA

HOY: MATRIMONIO DE PRUEBA, POR NORMAN KERRY

Hoy lunes se estrena en el Riviera la super producción Vitaphone interpretada por el favorito actor Norman Kerry que se titula: Matrimonio de Prueba, que se exhibe en las tandas de las 5 y cuarto, 8 y cuarto y 9 y tres cuartos

Completa el programa para estas tandas El Noticiario Metro 115, la graciosa cinta cómica, Un Par de Marinos y la interesante variedad Vitaphone Domestic Troubles Score.

Mañana martes, día de moda, se exhibe a petición de numerosas familias sincronizada con Vitaphone la grandiosa super producción de la Paramount interpretada por Emil Jannings y Gary Cooper que lleva por título Perfidia.

El jueves 28, grandiosa función extraordinaria a beneficio del Ropero de los Niños Pobres del Carmelo, con un colosal programa.

Canción de Amor, notable producción de los Artistas Unidos interpretada por la bella estrella Lupe Velez se estrena el viernes 29 en todas las tandas, sincronizada.

La Unica Mujer, grandiosa producción Fox Movietone interpretada por Dolores del Río y Marceline Day se estrena los días 30 y 1 en las tandas de las 5 y cuarto, 8 y cuarto y 9 y tres cuartos.

Evangelina, estupenda producción Vitaphone, interpretada por Dolores del Río, se estrena los días 2 y 3 de Diciembre.

Muy pronto, la grandiosa producción Paramount Vitaphone interpretada por Clive Brook, Richard Arlen y Fay Wray Cuatro Plumas.

Y El Capitán Drummond, producción Vitaphone, interpretada por Ronald Colman.

2655—25 Nov.

TRIANON

En las tandas de cinco y media, ocho y media y nueve y cuarenta y cinco se proyectará la producción Vitaphone, de Artistas Unidos, titulada Evangelina, por la famosa estrella mejicana Dolores del Río, la cual canta tres veces en esta cinta.

También se exhibe la variedad vitaphone de Paramount, titulada Yanke Doodle Boy, por los muñequitos que cantan y bailan.

Luneta, 20 centavos en 5 y media; 40 centavos en 9 y tres cuartos, con derecho a pasar desde las 8.

Mañana, Canción de Amor, una de las más lindas producciones que nos ha presentado el Vitaphone. Lupe Vélez canta y habla en español, en esta cinta. Si quiere ver algo nuevo y gozar con una buena adaptación musical, no pierda la oportunidad de ver Canción de Amor que se exhibirá mañana.

Jueves 28 y viernes 29: El Capitán Drummond, por Ronald Colman.

La Trampa Amorosa, por Laura La Plante, se estrena el sábado 30.

2653—25 Nov.

CINEMA INGLATERRA

El decano de los cinemas habaneros y el predilecto del público, por sus comodidades, magnífica ventilación, y por las super atracciones cinematográficas que a diario se estrenan a base de función corrida de 2 p. m.

Para hoy, colosal programa especial, con la comedia, Madrecita, por los Niños Peligrosos; y las super atracciones, Mariana, por Marion Davies y Oscar Show y Hombre o Mujer magnífica atracción joya, interpretada por Carmen Boni.

Mañana, Un Corazón Burlado por Dolly Davies y Yge Sym; y Todo un Hombre, por William Haines y Josephine Dunn.

Jueves 28: El Lobo de Wall Street por George Bancrofth y Olga Baclanova.

Viernes 29, Evangelina, por Dolores del Río y Roland Drew.

Sábado 30 El Cazador de Tigres, por Lon Chaney y Lupe Vélez.

Domingo 1 de diciembre, El Río, por Charles Farrell y Mary Duncan.

2643—25 Nov.

M.E.C.D. 2016

LA CLINICA DE LA ASOCIACION DE REPORTERS SE CONSTRUIRA PRONTO

El Ingeniero Sr. Arturo Espinosa ha terminado el proyecto. Importantes donativos para hacer la obra se han recibido

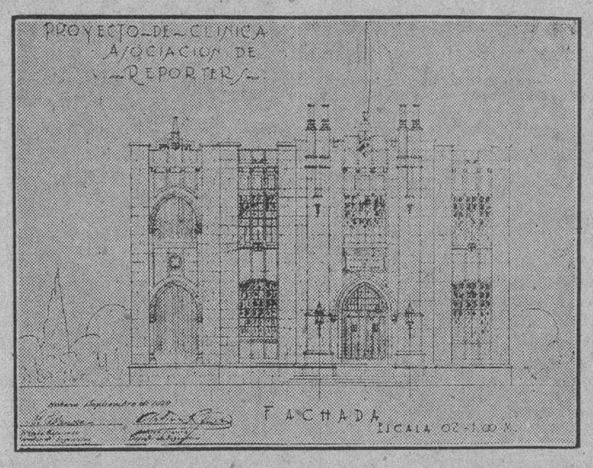

La suprema aspiración de la Asociación de Repórters se verá convertida en realidad en breve plazo. La iniciativa y las gestiones del presidente de la Asociación señor César Rodríguez, y del Directorio cristalizarán en la construcción de una hermosa clínica en los terrenos del Hospital Calixto García que tan generosamente fueron cedidos por el Honorable señor Presidente de la República.

LOS TRABAJOS INICIALES

Firmado el Decreto concediendo los terrenos, el Directorio de la Asociación de Repórters, comisionó al Ingeniero señor Rogelio Espinosa, Director de Ingeniería Sanitaria Nacional, quien con la cooperación del señor Arturo Jiqués, han confeccionado el proyecto de la Clínica de los Periodistas, cuya distribución es la siguiente: «El edificio es de estilo gótico. Será emplazado en la esquina formada por las calles G. y 27, en el Vedado. El terreno ocupa una superficie de 1.133 metros cuadrados y la fabricación tiene una superficie en cada planta de 685 metros cuadrados. La planta baja estará compuesta de vestíbulo, sala de recibo, oficina, administración, sala de operaciones, habitaciones para enfermos servicios sanitarios en cada cuarto, cocina, pantry y un ancho hall central de comunicación a todos los apartamentos antes mencionados. La planta alta se encuentra distribuida en sala de recibo, habiteaciones con servicios sanitarios cada una, sala de curaciones, y local para médico y enfermera de guardia. A todo lo largo del edificio y en el frente de la calle 27, se construirá un portal en ambas plantas para el esparcimiento de los enfermos en estado convaleciente. Todo el edificio se construirá de estructura de cemento armado, fachada de cantería, pisos de mosaico y mármol, carpintería de cedro, escalera de mármol, y las instalaciones sanitarias de primera y de acuerdo con las disposiciones vigentes. La capacidad del pabellón será de cuarenta enfermos, haciéndose la distribución de 20 para hombres y 20 para mujeres.

Uno de los propósitos del Directorio de la Asociación de Repórters de la Habana, es que con la construcción de la Clínica puedan ser atendidos en la misma, no solo los asociados, sino también sus familiares.

El doctor Froncisco María Fernández, Secretario de Sanidad y Beneficencia ha recomendado al Ingeniero señor Espinosa, que supervise bien la confección de los planos de esta obra, pues desea que la Clínica de los Repórters en el Hospital Nacional Calixto García, sea una obra perfecta.

IMPORTANTES DONATIVOS

La Asociación de Repórters de la Habana, ha recibido importantes donativos para la construcción de su Clínica y se esperan muchos más. Los recibidos hasta ahora son los siguientes:

El Honorable señor Presidente de la República, General Machado, la cesión de los terrenos.

El Ayuntamiento de la Habana, un crédito de $5,000.00.

El Consejo Provincial de la Habana, un crédito de $3,000.00.

El doctor Arquímedes Recio un equipo dental completo.

ACTUA LA MARINA DE GUERRA CONTRA INFRACTORES DE LA LEY DE PESCA

Ocupación y decomiso de artes de pesca consideradas ilegales, en Caibarién y Punta de Pájaros, en Cienfuegos

El vapor inglés "Pinar del Río" causó averías a una chalana de la "Havana Coal". Barcos que se esperan en esta semana

BARCOS QUE SE ESPERAN

Los siguientes barcos se esperan en la presente semana.

Hoy el San Jacinto de New York, el President Polk de New York, el Amapala y el Parisminn de New Orleans, y el Cuba de Tampa y Kew Kest.

Además llegarán el Antilla y el Orizaba de New York, el Havana de Progreso el Sudargentino de Buenos Aires el Munargo de New York.

EL SANTA MARIA

Ayer tarde a última hora tomó puerto el vapor americano Santa María de la Grace Line que conduce carga general y numerosos pasajeros para puertos de Perú y Chile y San Francisco de California.

AVERIAS

El señor Ramón Uleson Lavale, vecino de la Central número 4 en Casa Blanca y empleado de la Havana Coal Company, dió cuenta a la Policía y ésta al capitán del puerto, de que al salir el vapor inglés Pinar del Río, en sus maniobras le causó averías a la chalana número 2 de la empresa que representa las que aprecia en $150.

LESIONADO

Manuel Fernández Fernández vecino de Coulino número 11 vendedor de bahía y resultó lesionado levemente y de manera casual.

EXCURSIONISTAS

Hoy llegará de New York el vapor americano Munargo que trae excursionistas.

OFICIAL DESENROLADO

John Hancey oficial del vapor inglés Sangon, se desenroló por pasar a otro barco que está en Inglaterra hacia donde se dirigirá.

INFRACCIONES DE LEY

El Comandante del cañonero Villas procedió a la ocupación y destrucción de 35 nasas declaradas ilegales y de la propiedad de Ramón Comas, que las tenía en la Zona de Caibarién.

En el puerto de Cienfuegos, lugar conocido por Punta de Jasajeros, fué ocupado un chinchorro de 140 brazas de largo que fué también destruido.

El Cañonero Habana, procedió a la ocupación de 129 nasas propiedad de Juan Derere que las tenía en Cárdenas y que por ser declaradas ilegales fueron destruidas.

EL VINDEGGEN

Con un cargamento de carbón mineral llegó ayer de Filadelfia el vapor noruego Vindegen.

EL JOSEPH R. PARROT

De Key West llegó ayer el ferry Joseph Parrot que trajo 32 wagones y dos altos empleados de la Peninsular Occidental S. S. C.

CARGAMENTO DE MADERA

El remolcador americano Richmond llegó ayer de Pensacola con dos lanchones cargados de madera.

SALIDAS

Ayer salieron el vapor inglés Pinar del Río para Caibarién, el inglés Berwilea para New port New, el Parrot para Key West y el remolcador Richsmond con dos lanchones.

LA SUCIEDAD DE LAS AGUAS DE LA BAHIA Y NUESTRA SEC. DE SANIDAD

Solicita el concurso de Obras Públicas para que no se viertan en esas aguas materias orgánicas. De la Junta Superior

Hoy el Secretario de Sanidad y Beneficencia se dirigirá a su colega el de Obras Públicas pidiéndole intervenga para una rápida solución del problema planteado por la suciedad de la Bahía de la Habana que ha motivado distintas protestas de compañías navieras hace varios meses, según el DIARIO DE LA MARINA informó al público en su oportunidad.

El señor Rogelio Espinosa, Director de Ingeniería Sanitaria Nacional, primero, y la Junta Superior de Sanidad después, han hecho investigaciones. El Vocal Ingeniero de la última, señor Cosculluela ha hecho un detenido estudio del asunto que ha merecido la aprobación de la Superioridad.

Dice en síntesis el Ingeniero Cosculluela en su informe:

"Repetidas protestas se han venido manifestando sobre el estado cada vez más intenso de suciedad en el puerto y el mal olor que de continuo ofrecen ciertos lugares interiores del mismo, especialmente las Ensenadas de Atarés y Guanabacoa. Cierto estado de insalubridad en el litoral del fondo de la bahía y en sus ensenadas se manifiesta precisamente donde una vida industrial muy próspera se fomenta en pocos años a la fecha y, por otra parte, el mal olor que despiden las aguas, sus mezclas con sustancias residuales ácidas, no solo, van gradualmente haciendo desaparecer la fauna marina de esa región, sino que origina graves perjuicios a los barcos que en esos lugares acostumbran anclar en el tráfico regular del puerto. Este alarmante estado sanitario de las aguas, y en su litoral, ha sido plenamente comprobado por la investigación y análisis efectuados por la Dirección de Ingeniería Sanitaria".

Depende de dos factores principales la salubridad de un puerto: Primero, de la intensidad de la circulación del agua por la acción periódica de las mareas; segundo, de la cantidad y calidad de los residuos que se vierten en su interior. La primera causa a su vez depende de la forma de la bahía: la última, de los cursos superficiales de agua que desaguan en su interior.

La Junta Nacional de Sanidad después de estudiar técnicamente el problema declara lo siguiente:

"Las marcas son agentes geenrales de remoción del sedimento depositado en el fondo de las bahías; las mareas engendran fuertes corrientes y ofrecen la particularidad de que en ese periódico movimiento diurno que ellas efectúan la velocidad en el fondo es la misma que en la superficie, distinto a lo que acontece en los movimientos de circulación de agua que los ríos llevan a su efecto, y es precisamente debido a esa particularidad de los movimientos marinos, que el agua remueve el sedimento, lo mantiene en suspensión y lo conduce hacia afuera al bajar la marea. Pero la efectividad de esta remoción, su intensidad, dependen de la forma que la bahía tenga. Cuando una ondulación se propaga en el agua, dentro del canal de entrada a un puerto, donde la latitud y profundidad disminuyen progresivamente, la ondulación disminuye en amplitud, pero aumenta la altura de la ola, cuando ese canal de entrada conduce a una amplia bahía como la de la Habana, las ondulaciones aumentan en su interior en amplitud, pero disminuye la altura de la ola. La bahía de la Habana es una típica bahía de "saco" debido a la sumersión del Valle que la produjo, las olas en su interior son de poca altura y de mayor amplitud que en el canal de entrada, la marea solo es de 0.27 metros, altura insuficiente para que tenga lugar la auto-remoción de sedimentos.

Estos tipos de bahía son excelentes por lo abrigadas que resultan para los buques, pero tienen el grave inconveniente de su gradual sedimentación por lo que requieren continuados dragados para mantener su calado. Es por ello que todo lo que tienda a estrechar el canal de entrada sin profundizarlo, propende a hacer su interior más protegido, pero también más sucio y de mayor costo de sostenimiento por los repetidos dragados que requiere su fondo.

Los puntos de descarga de residuos en la bahía son: Ensenada de Atarés, Ensenada de Guasabacoa y Ensenada de Marimelena.

En el primero vierten sus aguas dos cursos entubados por las obras del alcantarillado: Arroyos de Matadero y de Agua Dulce. En el segundo los ríos Luyanó y Martín Pérez. Y, en el último, dos pequeños arroyos. Esta ensenada resulta ser la verdadera importancia sanitaria para los efectos de insalubridad en el puerto de la Habana. Antiguamente desaguaban en esta ensenada, dos arroyos denominados Matadero y del Agua Dulce, que drenaban en baja marea todo el terreno contiguo al litoral formado de manglares, así como una extensa zona superior, mayor de 8,000 hectáreas. Cuando se construyeron las obras del alcantarillado de la ciudad, estos dos arroyos se entubaron y la región contigua, baja y muy pantanosa fué entarquinada, estableciéndose en ella infinidad de industrias que hoy radican en lo que antes eran terrenos bajos y pantanosos, siendo en la actualidad esa zona la verdadera zona industrial de la Habana. Esta zona carece de alcantarilla y comprende una extensión mayor de 4.000 hectáreas, es decir, 1.500 manzanas que con sus anexos están poblados por más de 10.000 habitantes. Y bien por haber sido tolerado o por haberse ejecutado clandestinamente muchas de esas industrias, según comprobó Ingeniería Sanitaria, desaguan sus residuales y excretas en esos drenes, cuya capacidad conductora máxima es de 63.000 litros por segundo; y este aporte que solo debía ser de pluviales, es en realidad de aguas excretales y residuales de variadas industrias, agravándose la situación por defectos constructivos de los propios drenes.

"En efecto, la invertida de ambos drenes, es decir la parte interior del conducto, está a más bajo nivel que el nivel medio del mar, y así fué construído; en alta marea, todo el sedimento, excretas en descomposición, residuos orgánicos de diversas industrias, etc., materia mineral, no tiene salida al mar y se depositan en el interior del conducto donde la putrefacción pronto inicia su función mal oliente, y es solo a baja marea cuando parte de esa materia orgánica en descomposición sale a la ensenada y se deposita en su orilla, originando como es natural una fetidez insoportable".

"Los ríos Martín Pérez y Luyanó, que desaguan en esta ensenada, drenan una gran extensión de terreno y especialmente en su curso inferior medio sirven de desagüe a infinidad de industrias que vierten sus residuales al curso. Constituyen por ello sanitariamente cada uno de los cursos, verdaderos focos de insalubridad idéntica al anterior, con la diferencia de la mayor pendiente de las arterias y mayor amplitud de la ensenada.

"Dos pequeñas ensenadas sin importancia sanitaria por su corto desarrollo, desaguan en la Ensenada de Marimelena. En su litoral está establecida la refinería de Belot que descarga libremente a las aguas de bahía el contenido de los tanques de petróleo en sus limpiezas periódicas. Ello además de originar grave daño a los buques, es de gravedad extrema, pues se sabe que "el petróleo encendido corre perfectamente sobre las aguas y un descuido cualquiera pudiera dar origen a una verdadera catástrofe".

Se agrega que "el puerto de la Habana recibe una cantidad grande de sedimentos y materias residuales orgánicas por las vías ya señaladas; además a él van a parar los aportes de los siguientes puntos poblados: Pueblo de Regla, Casa Blanca, Población flotante del puerto: Diversas industrias del litoral y buques anclados en Bahía. Toda esta enorme afluencia de residuos que incluyen materias orgánicas muy ofensivas quedan en el interior del puerto, sin posibilidad de ser removidas por las propias aguas del mar.

"La Junta Superior de Sanidad para remediar este mal ha propuesto al señor Secretario de Sanidad y Beneficencia, el cual lo ha aceptado, lo siguiente:

Primero: Solicitar de la Secretaría de Obras Públicas se desconecten todos los servicios que descargan en los drenes del Arroyo de Matadero y Agua Dulce y solo se utilicen estas arterias en las descargas pluviales. Segundo: Exigir a todas las industrias establecidas en el litoral de la bahía participen a la Dirección de Sanidad, la cual a su vez lo comprobará, el destino y tratamiento que dan a sus aguas residuales. Tercero: Prohibir en lo absoluto el vertimiento de materias orgánicas de ninguna clase al interior de la bahía. Así mismo prohibir a la refinería Belot desagüe a ella productos de la limpieza de sus tanques y exigir lo propio de las otras industrias petroleras establecidas en los ríos Luyanó y Martín Pérez. Prohibir que los buques anclados en bahía viertan las aguas procedentes de la limpieza de la sentina y tanques de combustible en la misma y esta operación solo podrá llevarse a cabo fuera de la bahía en mar abierto".

UNA MOTO-NAVE PARA PASAJEROS

La "Hamburg Amerika Linie" la aceptó después de las pruebas

HAMBURGO, Noviembre (S.E.) —Después de un viaje de prueba verificado de manera brillante, la Hamburg-Amerika Linie ha aceptado la motonave para pasaje y carga "Oakland", construida por el Deutsche Wesft.

La motonove "Oakla" tiene una capacidad de 6,800 toneladas de registro bruto. La impulsión se realiza por medio de motores de dos tiempos y de doble efecto AEG, los cuales desarrollan 4500 CV y dan al barco una velocidad media de 13.5 nudos. Las bodegas y las instalaciones para el pasaje, que pueden albergar, en cada una de las clases de cámara y de tercera 24 personas, son idóneas y de estructura y distribución modernas. La motonave "Oakland" prestará servicio en la línea de los puertos de la costa occidental de Norteamérica, junto con los motonaves de la Hapag **San Francisco, Portland, Seattle y Los Angeles.** El primer viaje de motonave "Oakland" tuvo lugar el 14 de octubre desde el puerto de Hamburgo.

TREN ESPECIAL A COLON CON MOTIVO DE LAS FIESTAS AL SR. PRESIDENTE

En este convoy harán el viaje a dicho pueblo los Secretarios de Sanidad y Obras Públicas, y numerosos políticos y amigos

Un tres especial.— Hoy por la mañana a las 7.24 minutos saldrá de la Terminal un tren especial, compuesto de un coche de equipaje, tres coches de primera clase y el coche salón "Yosemite", en el que se trasladarán a Colón, los Secretarios de Obras Públicas y Sanidad, doctores Carlos Miguel de Céspedes y Francisco María Fernández, con el fin de asistir a las fiestas que se efectuarán hoy en aquella localidad en honor del Honorable señor Presidente de la República General Machado. También ocuparán este tres numerosos políticos y amigos.

Un enfermo — Fé traído procedente de Jatibonico para su curación en la Casa de Salud del Centro Gallego un vecino de aquella localidad nombrado Antonio Atrio que se encuentra delicado de salud.

El Propietario del Central Céspedes.— En el tren Expreso Limitado, llegó procedente del Central Céspedes el señor Antonio Pérez propietario de aquella finca azucarera a quien acompañaba el señor Abel Herrera.

El Administrador de la Aduana de Puerto Padre.— Procedente de Puerto Padre llegó en el tren Expreso Limitado, el señor Guillermo Bernaza Administrador de la Aduana de aquel puerto, con el objeto de entrevistarse con el señor Secretario de Hacienda para tratarle asuntos relacionados con su cargo.

El Senador Fausto Menocal — salió para Jovellanos atendiendo asuntos políticos, el Senador por la provincia de Matanzas señor Fausto Menocal a quien acompañaban el señor Marcos Torriente Ex-Alcald de Pedro Betancourt.

Desiderio Parreño. — Procedente de Santiago de Cuba, ha llegado a esta Capital el opulento hombre de negocios de aquella Ciudad señor Desiderio Parreño Consignatario de la Empresa Naviera de Cuba en aquel puerto. El señor Parreño seguirá viaje a los Estados Unidos donde lo reclaman importantes asuntos de negocios.

El Sr. Francisco Baster.— En un coche-salón agregado al tren Expreso Limitado, llegó procedente de Guantánamo el Sr. Francisco Baster Vicepresidente del Ferrocarril Occidental de Guantánamo.

Tren de Cienfuegos. — Por este tren llegaron Francisco Ramos, Manuel Caneiro, José Rodríguez, Modesto Vázquez, Ignacio Odriozola, Juan Alvarez.

Tren de Caibarién.— Llegaron en este tren de: Caibarién Andrés Young; de Santo Domingo José Fernández; de Camajuaní; Emilio Arango; de Remedios Emeterio Moreto, Caridad Jiménez.

Tren a Camagüey.— Salieron en este tren a; Santa Clara el Ingeniero Primitivo del Portal; a Matanzas: José Domínguez; a San Diego del Valle: Ladislao Roffes; a Colón Arturo G. Márquez; a Cárdenas el doctor Verdeja; a Remedios Carlos Fortún y señora; Jesús y Adela Fortón; a Matanzas Antonio García; a Santa Clara Antonio Sánchez, la señorita Zaida Andreu; a Morón Pablo Gómez, Bernabé faz y señora; a Guamados de Güines el doctor Alfredo Esquivel; a Sagua la Grande Elena e Hilda Lanos.

Tren Expreso Limitado.— Llegaron en este tren de: Camagüey el Dr. Genaro Alvarez Fuentes, Ellier de aquella provincia; de Central Esroqueta, Abel Herrar rico ganadero trella: E. Dumas; de Ciego de Avila Juan Agustín Gmez; José Medina; Antonio Garrido; de Central Bella Vista: José O'Reilly; de Puerto Padre: José Baldayo; de Santiago de Cuba: H. Eunker; de Santa Clara: Humberto de Lara.

..Inspector de Comunicaciones — Ayer tarde salió para Santa Clara atendiendo asuntos relacionados con su cargo el señor José A. Pérez Inspector de Camunicaciones.

Tren a Santiago de Cuba. Salieron ayer tarde en este tren a; Real Campiña, José Patricio Solís, José Francisco Barreal; a Santo Domingo Miguel Espiña; a Ciego de Avila M. J. Galainena; a Sagua la Grande Oscar Valdés y la señora Alicia Vázquez de Valdés; J. G. Rivas; a Central Santa Marta las señoras Esperanza Sánchez del Del Valle y María Luisa del Valle de Roque; a Santiago de Cuba la señora Parmenia Jiménez y Nicanor Albuerne; a Colón Rafael Reina y Eduardo Tallet; a Santa Clara el Conductor de los Ferrocarriles Unidos señor Rogelio Fresneda.

El Teniente Augusto Lores.— Completamente restablecido de la pertinaz dolencia que lo tuvo alejado de sus habituales ocupaciones ha vuelto a reanudar su trabajo el Teniente del E. L. Augusto Lores Camarero de los coches dormitorios de los Ferrocarriles Consolidados de Cuba. Nos alegramos.

Menor a un juicio. Anoche en el tren Expreso Limitado, salió conducido para Santa Clara el menor Juan Mauri a responder en un juicio por hurto que se le sigue en el Juzgado Correccional de aquella ciudad. Lo custodiaban los soldados Jesús Vázquez y Justo García.

Tren Exposo Limitado. Salieron anoche en este tren a Central Patria, Miguel Angel Falla Administrador de aquella finca azucarera, acompañado de su joven esposa Julita Bulle; a Puerto Padre la señorita Carmen Rubio; a Santa Clara Baldomero Ruiz; a Santiago de Cuba Juan Duyos Balbín, el Dr. Manuel Felipe Camacho; L. J. Stewart J. J. Tomás, Andrés M. Calieras; a Morón Manuel Jurado; a Velasco, Francisco Fernández, a Central Almeida, Mario Pedroso, Administrador de aquella fenca azucarera, el Dr. Julio Baldor; a Florencia, el Dr. Ignacio Pla; a Camagüey, la señora Odilia Acosta Vda. de Vassallo y su nija Bertica, la señora Natalia Martinez Vda. de Guzmán y el Dr. Antonio Martinez, Manuel Pericea, Argelio Artigas; a Holguín el Representante Armando Infante; a Puerto Tarafa, Manuel Iturralde.

La Sra. Tomasa García de García. Anoche regresó de Matanzas la distinguida señora Tomasa García de García despues de haber pasado unos días al lado de sus familiares en aquella ciudad. La acompañaba su interesante y bella hermana la señorita Panchita García.

Tren a Cienfuegos.— Salieron anoche en este tren Dr. Federico Bui, Valentín García, Dr. Aurelio Capote, Dr. Eduardo Sánchez de Fuentes, David Suero y señora, Ricardo Doy.

LOS EXAMENES DE INSPECTORES

La segunda parte de los mismos se efectuó ayer en el Instituto

139 OPOSITORES ACTUARON

En esta semana se conocerá el resultado de los exámenes

Al mediodía de ayer terminaron los exámenes iniciados la víspera en la Secretaría de Hacienda para cubrir unas cuarenta plazas de Inspectores de Rentas Interiores.

El día anterior, como publicamos oportunamente, comenzaron esos exámenes en la Sección de Rentas Interiores, Secretaría de Hacienda y en el día de ayer, como final de los mismos, se celebroron en el Instituto de Segunda Enseñanza.

Los 139 opositores concurrieron desde hora temprana a dicho centro de enseñanza encontrándose ya para mantener el orden, que nunca se alteró, unos ocho sargentos del Ejército, solicitados previamente del Capitán Supervisor señor Enrique Perera al Estado Mayor del Ejército

El orden y compostura de los examinados fueron correctísimos y los exámenes transcurrieron dentro de la mayor disciplina. Las aulas ocupadas por los aspirantes fueron las números Uno Cuatro y Cinco, dividiéndose en grupos de 46, 44 y 40 respectivamente.

LOS TEMAS DEL EXAMEN

El Tribunal de examen redoctó previamente cinco temas conteniendo problemas de contabilidad de Compañías Anónimas, algunos bastante complejos con el objeto de demostrar el opositor su conocimiento en la materia.

De los cinco temas redactados, se escogió uno por medio de lo suerte, correspondiendo al número Tres, que se refería a la Contabilidad de una Compañía Anónima titulada «Compañía de Transporte S. A.» que fué establecida con un capital autorizado de $2,500.000 representada por 25.000 acciones preferidas de $100.00 cada una, habiéndose suscrito y pagado en el acto 10.000 acciones con un descuento de su valor de 2 por ciento de su valor par.

Después se entró en detalles respecto a ventas efectuadas de las acciones restantes; también se mencionaron los gastos de constitución, fijándose otras operaciones realizadas por la compañía. El aspirante por ese tema, tenía que preparar en primer lugar, los asientos en el Diario; efectuor el Balance de comprobación, tomando solo los saldos mencionados en la relación; reseñar el Estado de Cuentas de Ganancias y Pérdidas y finalmente un Balance General de la Compañía. Además tenía que contestar a qué división del Pasivo correspondía el «surplus» o «superavit» y puntualizar asimismo el significado de cada palabra.

Cuando se terminó el examen el Capitán Perera les preguntó a los aspirantes si tenían alguna queja que exponer respecto a los exámenes o con motivo de los mismos. Todos ellos estuvieron conformes.

Los trabajos fueron entregados al Tribunal en sobres cerrados y en la semana que comienza hoy lunes, comenzarán los señores Caravallo, Quich, Bonet y Cap. Perera a hacer las calificaciones a fin de dor cuenta al Secretario de Hacienda de los candidatos aprobados y los que a juicio del mismo deben cubrir las plazas para el día primero de diciembre próximo.

PERSIGUEN A UN MENOR ACUSADOR

Cómplices de unos asaltadores condenados tratan de agredirlo

DE LA POLICIA JUDICIAL

Una joven amenazada de muerte por un enamorado.—Denuncias

El audaz asalto de los carboneros de Luyanó, cuyos autores acaban de ser condenados a diez años de Presidio por la Sala Tercera de lo Criminal de la Audiencia de la Habana, parece ser que está llamado a tener un nuevo capítulo trágico, según puede deducirse de una grave denuncia formulada ayer en las Oficinas de la Policía Judicial, por Juan Francisco Izaguirre, padre del valiente muchacho, dependiente de la carbonería asoltada y robada, que sostuvo la acusación contra tres de los procesados.

Dijo el señor Izaguirre al oficial de guardia señor Llopiz, que la noche anterior, su menor hijo Saturnino estaba jugando con otros muchochos frente a la Estación del tranvía de Miraflores, cuando se bajaron de un ómnibus dos individuos de la raza blanca, los que le preguntaron a los muchachos quien era Saturnino, el cual estaba en lo esquina opuesta, y que en ese momento el barbero Oscar Estrada que los cayó llamó al menor Saturnino y lo ocultó en su domicilio, marchándose los desconocidos en otro ómnibus que cruzó por allí.

Cree el señor Izaguirre, que como su hijo fué un testigo de cargo, de lo mayor importancia en la ruidosa causa conocida por el asalto de los carboneros, cuya declaración determinó la condena de tres de los detenidos, pudieran ser que estos dos sujetos de anoche, trataran de hacerle daño o su expresado hijo.

En la Policía Judicial se supone que estos dos sujetos sean componentes de la cuadrilla que asaltó la carbonería y a los que la policía no logró capturar, que han jurado tomar venganza del menor Izaguirre.

LA AMENAZA CON MATARLA

En la Policía Judicial expuso ayer Josefa Rosas Caouceiro, vecina de Nuestra Señora de los Angeles 98, en Luyanó, que desde el fallecimiento de su esposo Antonio Dopazos Villariño, reside en dicha casa en unión de tres hijas pequeñas y que poco tiempo después de la muerte de su esposo, un primo de éste nombrado José Rey Villariño comenzó a requerirla de amores sin que ella le diera importancia al principio por creer que era una broma, pero que más tarde Rey la conminó a que se marchara a vivir en su compañía, y que últimamente Rey la amenazó de muerte con una navaja, la cual llevaba envuelta en un papel.

Terminó diciendo que la encargada de la casa, Esperanza Curbelo es testigo de que Rey trató de matarla en la tarde de ayer, toda vez que aquélla tuvo que intervenir.

Se le dió cuenta al señor Juez de guardia diurna.

ACUSA A SU ESPOSO

En la Polica Judicial denunció Carmen Romariz Casales, vecina de Zanja 140, que por el periódico «El Mundo» se enteró, que su esposo Antonio Prieto Dávila la había denunciado de abandono de domicilio, cosa que no es cierta, pues la verdad de lo sucedido es que ella, en virtud de que su referido esposo la maltrataba de obra y de palabras, tuvo necesidad de refugiarse en el domicilio de sus padres. Por último dice Carmen que su esposo carece de domicilio y que le dan albergue en el domicilio de una hermana, en calle de Universidad 38.

ENTRE HAMBURGO Y SUR-AMERICA

Mejoras importantes en el servicio alemán de vapores

Según nos comunica la empresa alemana de vapores "Hamburg-Amerika Line", los transatlánticos **Thuringia** y **Westfalia,** que esta compañía tenía hasta ahora destinados al servicio exclusivo del Nordatlántico, serán puestos al servicio de pasajeros y carga de la línea sudatlántica, en el segundo trimestre del año entrante, después de haberse terminado las correspondientes modificaciones en los vapores de la clase "Albert Ballin", de la misma empresa. Desde entonces en adelante los mencionados barcos llevarán el nomtbre de **General San Martin** y **General Artigas,** respectivamente. Las primeras salidas de los vapores **General San Martin** y **General Artigas** tendrán lugar en los meses de ábril o mayo del próximo año, mejorándose así considerablemente el servicio de la "Hamburg-Amerika Linie" al Brasil y Río de la Plata, ampliado ya a mediados del año en vigencia, por la poderosa moto-nave **General Osorio,** destinada igualmente al servicio de pasajeros y carga. Los vapores **Bayern, Baden** y **Wurttemberg** de la compañía serán provistos dentro de poco de turbinas sistema Bauer-Wach que les permitirán desarrollar una mayor velocidad.

NUEVA BRUJULA DE AERONAUTICA

KIEL, Noviembre, (S.E.) — La brújula giratoria presentada en el mercado por la casa Anschutz y Ca., de Kiel, que va hallando creciente aceptación en la navegación marítima, ha conquistado ahora la aeronáutica. El capitán del dirigible "Graf Zeppelin" comunica en una carta del 13 de Septiembre de este año al inventor de esa brújula que en el viaje a América y en el realizado alrededor del globo ha resultado un auxiliar precioso para la navegación y no ha mostrado desviación ninguna ni en los más fuertes vendavales ni en altas temperaturas. Las desviaciones del dirigible en su curso ordinario han disminuído considerablemente en virtud de la rosa de los vientos con divisiones en minutos. El rumbo determinado es con esa brújula más seguro y tranquilo. El capitán Lehmann concluye: "La brújula giratoria es, en su forma actual, un excelente instrumento de navegación para la aeronáutica".

Ozean Line
A Inglaterra Directo en 14 DIAS
M. S. "Rio Bravo"
Saldrá de la Habana para: SOUTHAMPTON, BREMEN, BOULOGNE-SUR-MER (Francia) sobre el 28 de Noviembre
CUBA A MEXICO
M. S. "Rio Panuco"
Saldrá de la Habana para: VERACRUZ, GALVESTON, Y TAMPICO, sobre el día 6 de Dic.
Para reservaciones, dirigirse a:
Lykes Brothers Steamship Agency, S. A.
Agentes generales para Cuba.
Lonja Nos. 404-408 Telf. M-6955.
Dirección Cablegráfica: "LYKES"

NLT Navigazione Libera Triestina, S. A.
DIRECTO PARA CANARIAS, MARSELLA Y GENOVA
saldrá sobre el 30 de NOVIEMBRE, el vapor italiano "RECCA", admitiendo pasaje de cámara y un limitado número de pasajeros en tercera clase (hombres solamente).
Para más informes, dirigirse a:
A. BONA & C.
OFICIOS 42. HABANA. TELF. M-8087.

EMPRESA NAVIERA DE CUBA, S. A.
SAN PEDRO NUM. 6—HABANA
APARTADO NUMERO 1641.
Dirección Telegráfica: EMPRENAVE.
Claves en uso:
A. B. C. 4a. y 5a. Edición.
Wester Unión
Walkins and Apendix.
TELEFONOS:
A-5315. Información General.
A-4730. Departamento de Tráfico.
A-6236. Pasajes y Fletes.
A-3966. Almacén.
M-3896. Primer Espigón de Paula.
A-5634. Tercer Espigón de Paula.
VAPORES EN SERVICIO
Presidente Machado, Santiago de Cuba, Gibara, Habana, Baracoa, Las Villas, Guantánamo, Julián Alonso, Antolín del Collado, La Fe, Caibarién, Rápido, Cienfuegos, Manzanillo, Joaquín Godoy, Eusebio Coterillo.
PUERTOS DE ESCALA
COSTA NORTE
Caibarién, Nuevitas, Puerto Tarafa, Manatí (Victoria de las Tunas); Puerto Padre, Chaparra, (Holguín, Velasco y Bocas); Vita, Banes, Mayarí, Antilla, Preston, Sagua de Tánamo, (Cayo Mambí); Baracoa, Guantánamo y Santiago de Cuba.
COSTA SUR
Cienfuegos, Casilda, Tunas de Zaza, Santa Cruz del Sur, Manopla, Guayabal, Manzanillo, Campechuela, Media Luna, Niquero, Ensenada de Mora y Santiago de Cuba.
COSTA NORTE DE VUELTA ABAJO
Bahía Honda, Río Blanco, Berracos, Puerto Esperanza, Santa Lucía (Minas de Matahambre); Río del Medio, Arroyos de Mantua y La Fe.
PUERTO RICO
San Juan, Ponce, Mayagüez y Aguadilla.
REPUBLICA DOMINICANA
Santo Domingo, San Pedro de Macorís y Puerto Plata
HAITI
Aux-Cayes y Port au Prince.
JAMAICA
Kingston.

VAPORES CORREOS de la Compañía Trasatlántica Española
SERVICIOS REGULARES DE PASAJE, CARGA Y CORRESPONDENCIA
LINEA RAPIDA PARA NEW YORK Y NORTE DE ESPAÑA
PROXIMAS SALIDAS
(48 horas de viaje) PARA VERACRUZ
CRISTOBAL COLON, Agosto 2
ALFONSO XIII, Agosto 28
CRISTOBAL COLON, Sept. 23
ALFONSO XIII, Octubre 19
CRISTOBAL COLON, Nov. 14
ALFONSO XIII, Diciembre 10
Línea para NUEVA YORK, VIGO, CORUÑA, SANTANDER y BILBAO
CRISTOBAL COLON, Agosto
ALFONSO XIII, Septiembre
CRISTOBAL COLON, Sept. 30
ALFONSO XIII, Octubre 28
CRISTOBAL COLON, Nov. 21
ALFONSO XIII, Diciembre 17
LINEA PARA NUEVA YORK, CADIZ Y BARCELONA
PROXIMAS SALIDAS
MAGALLANES Julio 8
MANUEL CALVO, Julio 23
BUENOS AIRES Agosto 1
JUAN S. ELCANO Agosto 29
ANTONIO LOPEZ, Septiembre 13
MANUEL ARNUS, Septiembre 24
M. COMILLAS, Octubre 20
MANUEL CALVO, Noviembre
MAGALLANES, Noviembre 15
BUENOS AIRES Diciembre
ANTONIO LOPEZ, Diciembre 26
JUAN S. ELCANO, Enero
Magníficas cámaras. Amplios comedores para pasajeros de tercera clase. Servicio por camareros. Excelentes menús con vinos.
NOTA:—Expedimos en la Habana billetes de excursiones a las Exposiciones de Sevilla y Barcelona, de la Compañía "Wagons Lits", partiendo de Santander y Cádiz, a la llegada del buque.
Estos vapores atracan a los muelles de la Port of Havana Docks Co.
Para más informes, dirigirse a:
MANUEL OTADUY
AGENTE GENERAL
Lonja del Comercio, bajos. Apartado 707. Teléfonos: A-6588 y A-7900.
HABANA

COMPAGNIE GENERALE TRASATLANTIQUE
VAPORES CORREOS FRANCESES
Bajo Contrato Postal con el Gobierno Francés
TODOS LOS VAPORES DE ESTA COMPAÑIA ATRACAN A LOS MUELLES DE SAN FRANCISCO O MACHINA PARA EFECTUAR EL EMBARQUE Y DESEMBARQUE DE PASAJEROS, EQUIPAJES Y MERCANCIAS
PROXIMAS SALIDAS
Para VERACRUZ:
Vapor correo francés "MEXIQUE", saldrá el 3 de Diciembre.
" " " "ESPAGNE", saldrá el 3 de Enero, 1930.
" " " "CUBA", saldrá el 3 de Febrero, 1930.
" " " "MEXIQUE", saldrá el 3 de Marzo, 1930.
Para CORUÑA, SANTANDER, PLYMOUTH y EL HAVRE.
Vapor correo francés "MEXIQUE", saldrá el 15 de Dic. a las 12 del día.
NOTA:—El equipaje de bodega y camarote se recibirá en el muelle de San Francisco o Machina (en donde estará atracado el vapor) solamente el día 14 de Diciembre de 8 a 10 de la mañana y de 1 a 4 de la tarde. El equipaje de mano y bultos pequeños los podrán llevar los señores pasajeros al momento del embarque el día 15 de Diciembre de 8 a 10 de la mañana.
Vapor correo francés "ESPAGNE", saldrá el 15 de Enero de 1930.
" " " "LA BOURDONNAISE", saldrá el 15 Feb. 1930.
" " " "MEXIQUE", saldrá el 15 de Marzo de 1930.
SESIONES DE CINEMATOGRAFO DIARIAS EN LOS VAPORES DE ESTA COMPAÑIA, SEGUN CONTRATO CON LA CASA PATHE
IMPORTANTE
Buena comida a la española. — Camareros y cocineros españoles.
Línea de NEW YORK AL HAVRE, PLYMOUTH Y BURDEOS
En esta Agencia se expiden pasajes para esta línea por los lujosos y rápidos trasatlánticos franceses "ILE DE FRANCE", "PARIS", "FRANCE" "ROCHAMBEAU", "DE GRASSE", etc.
Para más informes dirigirse a:
ERNEST GAYE
O'Reilly, Núm. 9. Apartado 1090. Teléfono: A-1478
HABANA.

M.E.C.D. 2016

NICANOR FERNANDEZ. Agente. Tel: A-2685.
MESTRE, MACHADO Y CA Distribuidores. Tel: M-2821.

Hotel San CARLOS

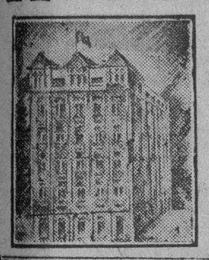

Magníficas habitaciones con servicios modernos
LUJOSO ROOF-GARDEN
Antonio Mata
Propietario
CIENFUEGOS

Radio Víctor

El tan esperado RADIO VICTOR... el primero y único aparato receptor de radio que lleva la famosa marca VICTOR

Completamente nuevo... Asombroso realismo... Nueva sintonización super-automática... Nueva Bocina Víctor electrodinámica... Funcionamiento superior a todo lo que usted ha oído hasta ahora.

OIGALO Y COMPARE

$250

VIUDA DE CARRERAS Y CIA.
Prado 115 Frente al Capitolio TELEF. A-3462

Cuando el calor aprieta....

El calor, por lo general, ocasiona erupciones molestas. Rociando al nene con talco Johnson's se calma la comezón y deja una ligera capa lubricante que protege el delicado cutis contra el roce de la ropita. Esto alivia la erupción y ayuda a sanarla. Las cualidades sanativas del talco Johnson's se deben a la suprema calidad de sus ingredientes y a que es ligeramente antiséptico por estar boratado.

La casa Johnson & Johnson que desde hace medio siglo especializa en artículos sanitarios e higiénicos, prepara el talco Johnson's con los ingredientes más finos que se conocen.

Talco JOHNSON'S para el Bebé

Para que no haya peligro de resecar el tierno cutis del nene al bañarlo, use usted solamente el jabón Johnson's preparado especialmente para el bebé.

Es lo mejor para el nene y lo mejor para usted.

ESTOS SON PRODUCTOS DE Johnson & Johnson LA FIRMA DE CONFIANZA

WARNER-AGÜERO

Retratos artísticos exclusivos
Primer premio en la última Exposición de Fotografías celebrada en la Habana.
O'Reilly Núm. 114. Teléfono M-1256.

HABANERAS

(Viene de la página NUEVE)

TE BAILABLE

EN EL CASINO ESPAÑOL

Se inició ayer.

La temporada invernal.

Con un té bailable inauguró ayer tarde el Casino Español la **season** de invierno, y como en todas sus fiestas, se vieron colmados sus salones por una selecta concurrencia.

El decorado como de la **Casa Trías**, al fin, llamaba la atención por su elegancia, su originalidad y su belleza.

Espléndida la orquesta.

De los hermanos Palau.

Este conjunto artístico, tan celebrado en nuestras fiestas más elegantes, cumplió a maravilla el programa de los bailables.

La concurrencia.

Numeroso el conjunto que llenaba los hermosos salones del Casino Español.

Entre las señoras, la interesante dama Nérida Cruz de Martín, Julita Portela de Cárdenas, Nena Roig de Martínez y Rosario Díaz de Calogne.

Conchita Anduiza de Penichet.

América Fernández de Bombalier, Joaquina Menéndez de Díaz, María Odriozola de Torres, Antonia Camps de Uyastre y Estrella Barrenas de Martínez.

Alejandrina Chabau de Pérez Andreu.

Victoria Mañas de Parajón.

Emilia Urquia de González, Julia Aguiar de Pérez Campillo, Eulogia Weis de Yanza, Rosa Pons de García Toledo y María Alvarado de García.

Corina R. de Matheu.

Isabel Seiglie de Barrero.

Clara F. de Sotelo, Asunción Rionda de Montagú, Manuela Fernández de Hevia, Rita María Díaz de Cañizares, Herminia Naranjo de Larcada y Carmen Colleli de Román.

Carmen Suero de Aristy.

Carmelina Piñeiro de Rodríguez, María Luisa Gispert de Capetillo, Serafina R. de Castro, Cheita Agliero, María Trespalacios de Margará y Rosa Rojas de Gutiérrez.

María Cruz de Romero.

Primitiva Comesañas de García.

Conchita Julia de Pool, Nieves Alvarez de García, Ruth de Usategui, Antonia Delgado de Menéndez, Emérita S. de del Valle, Generosa Rey de Recarey e Hilda Oliva de Cuervo.

Blanquita Urquia de Hernando.

María Alcalá de Toyos, viuda de Ortiz, viuda de Malberti, Marina Cienfuegos de García, Araceli Giberga de Izquierdo, Marcelín de Menéndez y Gertrudis R. viuda de Paniagua.

María Teresa Díaz de Rionda.

Josefina Noste viuda de Castro, de Casulleras, viuda de Piñeiro, viuda de Alfonso, de Benítez, Regina Gómez de Iribarren, López de Jiménez, y Matilde G. de Molina.

Alicia Velazco de Margarit.

Carmelina Artime de Fernández de Castro.

De Roig, de Riveiro, de Comas, viuda de López, de Alvarez...

Entre las señoritas.

Ernestina Gispert.

Un encanto.

Las lindas hermanitas Llorens, Esther y Mirta.

Rosita Alvarez, tan adorable.

Milly y Meche Enseñat, Margot Matheu, Agustina de Castro, Angelita Ortiz, Graciela Rodríguez Santos, Angelita Sáenz y Estrella Naranjo.

María Luisa y Graciela G. Casariego.

Marlita Martínez.

Graciela Molina, Flora Fernández Trujillo, Hortensia Fernández, Lilliam Pita, María Luisa Rovira, Minerva Armour, Teté Piñeiro, Olga y Aida Hernández.

Marta Michelena.

Ernestina y Josefina Troche, Anita Ruiz de la Torre, Gloria e Hilda Parajón, Esther Presno, María y Conchita Díaz, Hilda García Comesañas, Graciela Blanco Casado y María Luisa Pérez.

Rosita García Pons.

Alicia María y María Alicia Noste, dos hermanitas gemelas muy graciosas.

Lily Rodríguez Gispert, María Luisa y René Margarat, Dulce María González, Clarita Berenguer, Isabel Hevia, María Antonia Bello, Ana María Escoto, Graciela Rodríguez, Estela González y Sarita Rodríguez Cáceres.

Julita Penichet, tan bonita como airosa.

La gentil Julita fué muy celebrada, por su belleza y por su elegancia.

Alicia Alvarez Santos, Estela González, Graciela Benítez, Billy Alfonso, Olivia Roa, Florita Toyos, Hortensia y Enevina Iribarren, Hortensia Grave de Peralta, Cristina Noste, María Teresa Delgado y Hortensia del Valle.

Elena López.

María Antonia Urquia, Julita y Chiquitica Juliá, Amparo y Hortensia Romero, Margarita e Isabel Menéndez, Lolita Castaño.

Mercedes Torres.

Y este grupo encantador que formaban Fredesvinda Calogne, Rosa e Hilda Gutiérrez, Eloína y Ofelia de Castro, Margot García, Clemens Lescura, Lolita García Alvarado, Carolina Panneray, Conchita Penichet, Ligia María y Julia María Pérez Aguiar, Carolina de Porras, Elvira Hermida, Angelina Fonts, Margot Pérez Abreu.

Y Silvia Sánchez Toledo, la simpática hija de un compañero muy querido de la crónica, Víctor Manuel Sánchez Toledo.

Hasta cerca de las ocho de la noche duró el baile, sin que decayera un solo instante la animación.

Satisfecha debe sentirse la Comisión de Fiestas que preside el caballeroso Sr. Bernardo Pardias, por el éxito del té de ayer.

Brillante inicio de temporada.

Halagadora perspectiva.

UN CONCIERTO A FINES DE AÑO

María Cervantes de Aulet.

Figura de arte.

Su último éxito lo conquistó el sábado en la recepción ofrecida el sábado por los distinguidos esposos Fernando Sánchez de Fuentes y Patria Tió.

Cantó y tocó el piano.

Magistralmente, como siempre.

Ella, que tanto se ha lucido en fiestas artísticas y en funciones teatrales, lo mismo que en veladas íntimas, prepara el primer festival en beneficio propio.

Con todos los derechos reclama para sí esa facultad la que es cantante y es pianista de positivos méritos.

Nadie se lo discutiría.

Imposible.

Arte, sentimiento y gracia, todo eso se reune en la encantadora María Cervantes.

El festival de referencia, para el cual están dados ya los primeros pasos, se celebrará en los últimos días de año, probablemente, en el teatro Encanto.

Entre sus muchos atractivos se cuenta el de hacer su primera presentación artística, en el piano, una señorita de nuestra mejor sociedad.

Yiyina de Cárdenas.

Un sol de belleza.

Toma parte, además, una admirable pareja de baile formada por la airosa y gentil Martica Rocafort y el apuesto y simpático joven Ignacio Cervantes.

También contribuirá al mejor lucimiento del espectáculo el célebre Cuarteto Lírico.

Y Spaventa y Delfín.

Junto con la beneficiada.

Con tal número de alicientes es de esperar el mejor y más completo éxito para la deliciosa artista.

Será por la mañana.

A las diez.

ANOCHE EN EL BILTMORE

Fiesta semanal.

De domingo a domingo.

Es la del **Havana Biltmore Club** con las comidas animadas por el baile.

Anoche era el **clou** de los **parties** el de la bellísima señorita Alina Sánchez, que así, en las vísperas, celebraba su santo.

Lo formaban parejitas ordenadas del modo siguiente:

Panchito Arguelles y María Du-Quesne.—Alvaro Sánchez y Lourdes Suárez.—Bernardo González Rebull y Rita Longa.—Julián Aguilera y Herminia Elena Bernal.—Gloria Gómez Mena y Antonio Coroalles.—Carmen Menocal y Armando Larrea.—Annie Bustamante y Halley Franca.—Ofelia Sarrá y Cuton Mejer.—Micaela Freyre y Juan Portela.—Mariana de Armas y Willie Menocal.—Alina Sánchez y Antonio Carrillo.—Merceditas Argüelles y Luis Velazco.—Teddy Carrillo y Oscar Sánchez.—Cuquita Pina y Luis de Armas.—Lidia Averhoff y Andrés Carrillo.—Hilda Sarrá y Cuco Mejer.—Maricusa Etchegoyen y Rafael Martínez Conill.—Chea Pedroso y Marcial Truffin.—Silvia Menocal y Pedro Du-Quesne.—Matildita Pagés y Carlos Alvarez y Florita Argüelles y Carlos Alvarez.

La mesa, adornada con lindas **corbeilles** del jardín **El Ciavel**, lucían crisantemos azules en miniatura y dalias blancas del tipo crisantemo.

Un prodigio de flores.

Sobre un lecho de espárrago.

En otra mesa, chaferoneando el **party**, la Marquesa de Du-Quesne y las señoras de Mendoza, de Bustamante, de Bernal y de Sánchez Batista.

Un **party** del señor Laureano López y su distinguida esposa, Carmelina Alió, con el simpático matrimonio Miguel A. Suárez y Esperancita de Cárdenas y el Presidente del Club Rotario doctor Luis Machado y su gentil señora Beba Silva.

Otro **party** elegante.

De matrimonios.

Era del distinguido hacendado José Manuel Casanova y su linda y elegante esposa Rosa Soto.

Allí estaban los simpáticos esposos Adolfo Delgado y Luisita Angulo, Oscar Gutiérrez y Chacha Cuéllar y Edwin T. Tólon y Floraida Fernández.

Además la Sra. Grace Macintiry.

Completando el grupo.

Y entre otros más el **party** que formaban Marion Grinda y Aurelio Portuondo, Conchita Giberga y Juan Luis Rodríguez, Alicia Andreu y Carlos M. Falla.

Se bailó.

Con la Orquesta de los Palau.

HOMENAJE A ACEBAL

Está resuelto.

Será el día 9 de Diciembre, en el teatro Payret.

Toman parte, con la compañía de Regino, otros artistas, de distinto género, todos predilectos del público...

Habrá además una culta sorpresa.

Lo garantizo.

CLINICA LEDON

De alta.

Restablecida por completo.

Ha vuelto desde la Clínica Ledón hasta su chalet del Vedado nuestra buena y muy querida compañera de redacción Herminia Planas de Hurtado de Mendoza.

De su asistencia estuvo hecho cargo, por espacio de dos semanas, el distinguido doctor Jorge A. Ponce.

Se ha visto muy visitada.

Y muy felicitada.

ARGOS

En gran variedad.

Del mejor gusto.

Puede decirse esto de los gemelos de teatros de **Argos**, la acreditada casa de efectos ópticos, en Neptuno 23.

Desde los más sencillos hasta los más lujosos pueden allí adquirirse.

Se ven en el Principal.

Y en todos los teatros.

NARCISIN

Vuelve...

Vuelve Narcisín.

El joven y notable actor de la Compañía Hispano Argentina, que se encuentra actualmente en Tampa, viene a Payret, el teatro de sus triunfos.

Decidido el debut.

Para el trece de diciembre.

Será con una obra cómica, del repertorio de los Quintero, de las más movidas y más graciosas.

La nueva temporada de Narcisín será a base de un estreno por día.

Con matinées los domingos.

Dedicadas a los niños.

CONFERENCIA

El doctor Armando Coro.

Joven y notable especialista.

Una conferencia dará el domingo próximo en el teatro Martí bajo los auspicios de la Institución Hispano Cubana de Cultura.

El tema que desarrollará es "la obesidad y las curas de adelgazamiento".

Materia en la que es una autoridad.

Por todos reconocida.

DE DUELO

Sensible pérdida.

Comunicada por cable.

Ocurrió en Santander el día 20 del corriente el fallecimiento del señor Manuel Alejo.

Socio gerente de la acreditada casa Munguia, Alejo y Hermano, de la barriada del Vedado.

Llega a todos con pesar la infausta e inesperada noticia.

Reciban mi pésame.

Muy sentido.

LA BODA DE HOY

Boda elegante.

En la Iglesia de Reina.

Es la de Elenita Rada León, señorita muy graciosa, dotada de singulares encantos, y el caballeroso joven Demetrio Torres de la Peña.

Llevará la novia dos damas de honor, Anita y Guadalupe Cossío, hermanas las dos, a cual más bonita.

De **Milagros** el ramo.

Ultima creación.

Del modelo **Vers la Joie**, uno de los más finos, de los más bellos del gran jardín del Prado.

Hará también otros ramos.

Los de las damas.

Enrique FONTANILLS.

Dr. José Comas Folch

MEDICINA Y REFLEJOTERAPIA

Con práctica en la Clínica del Dr. ASUERO y siguiendo su técnica.
NEPTUNO 172, de 3 a 6 p. m. TELEFONO A-9056.
CONSULTA Y APLICACION $10.00.

NOTA:—En contesta a numerosas preguntas, participo que la nueva técnica del Dr. Asuero, es con los estiletes solamente, el uso de corrientes eléctricas no es la técnica del doctor Asuero.

ERUPCIONES SARNOSAS aliviadas en seguida y amenudos sanadas con unas aplicaciones de

Resinol

¿Por qué vendemos tanto?

Pues, porque nuestro surtido en Tejidos, Sedería, Perfumería, Novedades y Confecciones es extensísimo, sin que en él se puedan echar de menos los últimos estilos y los colores más en boga.

Y porque todos nuestros artículos son de una muy super CALIDAD, circunstancia ésta que no tenemos en cuenta para venderlos a unos PRECIOS que no tienen ni admiten competencia.

Sencillamente por eso, señora.
Comprobado por los géneros que detallamos:

BLOOMERS DE JERSEY DE SEDA
Calidad superior en todas tallas y colores . . . . . a 60 centavos uno.

MEDIAS DE SEDA PURA
Marca "Van Raalte", pie francés y talón de pico, a . . . . . $ 1.75

CREPE SATIN RADIANTE
Gran variedad de colores, a 1.65

SATIN RADIANTE NEGRO
Buena calidad, a 1.20, 1.50, 2.50, 3.00, 3.50 y 4.50

TERCIOPELO ESTAMPADO
En colores y diseños muy originales, a 1.75

TERCIOPELO CHIFFON NEGRO
La mejor calidad, a 4.00, 5.00, 6.00, 7.00 y 9.00

Ese es el por qué no debe dejar usted de examinar nuestros surtidos, si le interesan artículos de CALIDAD a PRECIOS de Almacén.

El Número 15

MONTE, 15, FRENTE A PRADO
Telfs. A-2803 y A-3716

FIJESE
ESTA CASA NO HACE ESQUINA

UNA SOLA PRUEBA GRATIS
¡¡ ASMÁTICOS !!
LOFAOL
Sólo una muestra a cada persona mediante la presentación de este periódico, en la Droguería Sarrá, mañana.

MORDIDO POR UN PERRO

En la casa de salud La Covadonga fué asistido de una herida por mordedura en la mano derecha, el comerciante Angel Balinaga Uriato, vecino de L. Pérez número 88, que le produjo un perro de su propiedad al morderlo, con el que se encontraba jugando en su domicilio.

ESPOSO ABANDONADO

En la oncena estación de policía denunció Eduardo Roff Carrazana, empleado y vecino de Saravia número 11, que su esposa Hortensia Betancourt y Fernández, de 22 años, sin un motivo que lo justificara, abandonó el domicilio conyugal, ignorando su actual paradero.

PELETERIA "LA BOMBA"
MANZANA DE GOMEZ TEL. A-2989 - APARTADO 936.

THE FAIR SAN RAFAEL 11. THE FAIR SAN RAFAEL 11. THE FAIR SAN RAFAEL 11

El Exito de Una Fiesta es Ver a la Mujer Bien Vestida

Esta Temporada los estilos de la Moda han cambiado radicalmente y es necesario VESTIR CORRECTAMENTE. LOS ULTIMOS MODELOS DE

VESTIDOS y ABRIGOS de THE FAIR

han deslumbrado en el JARDIN SANS SOUCI en estas últimas noches de apertura por su refinado estilo y calidad. Sin compromiso de compra, le conviene ver

LA GRAN COLECCION
reunida en
San Rafael 11

M.E.C.D. 2016

LA ASOCIACION DE LA INDUSTRIA AZUCARERA, AGRADECIDA AL "DIARIO"

COMISION DESIGNADA PARA ASISTIR AL HOMENAJE AL GENERAL MACHADO Y PROTESTA POR LA CAMPAÑA CONTRA CUBA Y SU GOBIERNO

Pese a los buenos deseos que animan a la mayoría de los Representantes para que sea aprobada la Ley de Retiro Azucarero, aún no ha podido serlo debido a la falta de quorum en la Cámara.

Distintos elementos azucareros, aunando sus esfuerzos a los de la Asociación de la Industria Azucarera y a los de algunos animosos legisladores, trabajan incesantemente por que la Ley sea tratada en la primera sesión y ya se ha logrado que el Presidente de la Cámara, haya colocado el proyecto en primer término, para ser tratado con preferencia. El debate que se suscitará en rededor de la Ley, promete ser animado, pero ello es una demostración del propósito que anima a los Representantes para que, cuando vaya al Senado no surja disparidad de criterio y se retrase la promulgación del Retiro Azucarero, y que salga de la Cámara Baja en las mejores condiciones para ser ejecutiva cuanto antes.

Hemos hablado repetidas veces del Retiro Azucarero y no hemos de repetir sus incalculables y positivos beneficios: nuestra patria que puede decirse marcha a la vanguardia en materia de legislaciones, no puede cruzarse de brazos ante esta Ley que vendrá a completar un brillantísimo ciclo de mejoras para las clases trabajadoras: a las leyes de retiro ferroviario, judicial, escolar político, etc., se unirá la del azucarero, quizá de más trascendencia que las anteriores puesto que abarca mayor número de afectados; más de cien mil obreros y empleados de nuestra máxima industria se verán protegidos y amparados y tendrán el estímulo necesario para consagrarse con más ahinco y fervor a laborar por el engrandecimiento del azúcar, que, de alcanzar mejores precios, que confiamos sea en futuro cercano, les reportará verdadero provecho y los colocará en condiciones de mejorar su posición actual y de tener en su vejez una vida tranquila, libre de la miseria y la desesperación.

Podemos asegurar que sólo falta se integre, en la primera sesión el quorum reglamentario, para que surja la discusión de la Ley del Retiro Azucarero, por la cual librará una gestión enérgica y vibrante su autor, el doctor Germán Wolter del Río y el propio Presidente de la Cámara quienes patrocinan la Ley y han prometido no cejar en su empeño de que sea aprobada.

INCESANTE CLAMOR DE LOS AZUCAREROS

Los Poderes Públicos, tanto legislativo como ejecutivo, reciben miles y miles de telegramas y cartas de interesados en la aprobación de la Ley citada. De todos los Centrales de Cuba, de las distintas Delegaciones de la Asociación de la Industria Azucarera, y aún de muchas colonias de caña, se solicita de dichos Poderes se apruebe el retiro azucarero que colocará al elemento azucarero en mejores condiciones de lucha. El proyecto, que ha sido bien estudiado, tiende no sólo a hacer justicia a los obreros y empleados azucareros de Cuba, sino que busca una mayor compenetración entre hacendados, colonos, obreros y empleados, los que podrán aunar sus intereses, que dejarán de ser encontrados, para marchar unidos, en un sólo frente, y luchar por el auge de la industria principal en Cuba. Se ha procurado no lesionar la posición social y económica de los distintos elementos que viven del azúcar y se confía que la Ley, por gravitación natural, haga repercutir el mercado cubano en el extranjero.

LA SESION DEL DIA 21

En su local social de Cuba número 54, bajos, celebró sesión el día 21 la "Asociación de la Industria Azucarera". Presidió, como siempre el señor Gattorno, que tan directamente ha laborado para llevar adelante el proyecto de retiro azucarero; actuando de Secretario el señor Basilio Arce, al que secundó brillantemente la señorita Eloisa Martín, Oficial de las Oficinas de la Asociación.

Se trató en esa sesión, principalmente, de las gestiones que se llevan a cabo para lograr la aprobación de la repetida Ley, dándose cuenta de los telegramas y cartas que constantemente se reciben de todo el país a ese respecto y de las promesas, en firme de varios legisladores de que la ley saldrá. Se dió un voto de gracias al DIARIO DE LA MARINA por su labor en pro de la ley, y por su actuación diáfana y espontánea al acoger en sus columnas todo lo relativo a la Ley. Se dió un voto de confianza al Presidente señor Gattorno, para que resuelva con los legisladores cualquier errónea o equivocada interpretación que pudiera surgir alrededor de la Ley.

A propuesta del vocal señor Juan Fernández, se nombró vocal al señor Ramiro Fernández y por renuncia del vocal señor Armando Armada, residente en el Central Manatí, se designó el señor Mario A. Mascaró, miembro entusiasta que no escatima sus arrestos en provecho de la Asociación. Igualmente se designó Delegado en el Central Zaya, al señor Isidro Ladrón de Guevara y por renuncia del señor A. Marichal, delegado en el Central Cupey, se nombró al señor Juan D. Zaldívar. De la propia manera se hizo la designación del señor Rafael Garay Casas para Delegado en el Central Senado y del doctor Largio Lahullier para igual cargo en Central Jatibonico. Inmediatamente se comunió a los interesados sus designaciones, las que aceptaron.

EL HOMENAJE AL GENERAL MACHADO

Por último, y como asunto principal objeto de la sesión, se trató sobre la asistencia de la Asociación al homenaje que al señor Presidente de la República, se rindió ayer en Matanzas. Se acordó, por unanimidad que la Asociación asistiera en pleno con su Directiva y a ese efecto se designó a los señores Francisco Gattorno, Presidente, Basilio Arce, Secretario, Adolfo L. Ferrer, Tesorero y los vocales Florentino Alvarez, Ricardo Izquierdo, Carlos Martínez, José de la Maza, doctor César Forn, Adolfo Pividal, Gustavo Beaupied, Mario A. Mascaró y Francisco Cossío, así como numerosos asociados, hasta el número de 30.

El doctor Filiberto Guzmán, Médico de la Asociación, al que también se invitó, no pudo aceptar, pues sus ocupaciones en el Hospital de Emergencias, donde presta sus servicios, se lo impedían, aunque se adhirió incondicionalmente al acto. De éste informamos ampliamente en otra parte de esta edición.

Finalmente se acordó que allí se haría entrega al señor Presidente del album contentivo de más de cinco mil firmas, en representación de todos los elementos azucareros cubanos, que solicitan la aprobación del retiro por el Ejecutivo y también de la tabla flexible de sueldos y jornales, de la que nos hemos ocupado repetidas veces.

La Asociación hizo constar su adhesión a la labor gubernativa del General Machado y su protesta contra los elementos cubanos y extranjeros que hacen escarnio de nuestra patria y de su gobierno.

LA LEY DE RETIRO AZUCARERO EN LA CAMARA

TENDRA LUGAR PREFERENTE EN LA PRIMERA SESION DE AQUEL CUERPO COLEGISLADOR, CONFIANDOSE EN QUE PRONTO SEA REALIDAD

JUSTAS QUEJAS DEL PALATINADO

En contestación a las francesas de la hostilidad que encuentra

KAISERLAUTERN, Palatinado, noviembre (A D).—Las quejas francesas, de que entre la población del Palatinado hay intensos sentimientos hostiles contra las tropas y las autoridades de ocupación, se contestan en el sentido de que nadie puede asombrarse de tal cosa desde el momento que los franceses, desde que entraron en el Palatinado, no han hecho más que imponer graves molestias y tributos onerosos a la población, estableciendo un régimen de parcialidad. No solamente en la época del llamado movimiento separatista, en que se hizo sentir a los palatinos la dominación de las bayonetas, sino también después y hasta la fecha, se han castigado por los tribunales franceses de una manera injusta y con un rigor extremado cualquier clase de tentativas de los habitantes para defenderse de la opresión y de los abusos de los soldados extranjeros, quienes por otra parte han salido absueltos en la mayoría de los casos. Aun ahora, en víspera por decirlo así de que se ponga fin a la ocupación, demuestran las penas impuestos a muchos palatinos por los tribunales franceses, que éstos nunca han simpatizado verdaderamente con la población y que han considerado siempre el Palatinado como país conquistado, cosa que tenía que provocar la reacción consiguiente en los habitantes.

DENUNCIA DE HURTO

Srul Fisklender, dependiente y vecino de Leonor Prez número 36, denunció a la policía que de la habitación número 12 que ocupa en dicha casa le habían hurtado una cocina portátil que aprecia en diez pesos, sin que sospeche de persona alguna, pero tiene la seguridad que se encuentra escondida en alguna de las habitaciones de la expresada casa.

La sociedad cubana, tan aguda, tan inteligentemente comprensiva...

TENEMOS que declararnos públicamente satisfechos de la facilidad y rapidez con que instauró EL ENCANTO el nuevo sistema de las tarjetas de crédito. Las modificaciones de las costumbres suelen determinarlas las épocas en su lento y cotidiano discurrir. La vida no se altera a brincos violentos e inesperados. Pero esa misma evolución de las costumbres impide casi siempre disfrutar a las colectividades, en el momento oportuno, de aquellos descubrimientos e inventos, de aquellas formas nuevas nacidas en el cerebro de las minorías selectas, que los innovadores, los clarividentes idean a presencia del tono íntimo y abstruso de las cosas, de esos sucesos en víspera de producirse según las características actuales.

Sin embargo, hay pueblos tan aptos para la percepción y aceptación de lo moderno, sociedades de un tan fino sentido histórico, que reaccionan favorablemente, simpáticamente a presencia del hecho nuevo, de la nueva sugestión, a poco que el pronunciamiento ostente perfiles y colores e intereses oportunos y convenientes, que respondan a necesidades latentes en el espíritu social.

Es de justicia proclamar muy alto que la sociedad cubana vive tan bien como otra cualquiera de las "leaders" de la civilización actual las formas y los anhelos del confort, de la civilidad y del progreso. Vista la sociedad cubana en los estrechos límites de lo contemporáneo se percibe fácilmente el cambio radical de las costumbres, la agilidad con que supo acomodarse a las más recientes maneras de conducta. Nada parece nuevo para ella por la facilidad con que atiende a su empleo y se somete a su ejercicio. Por la destreza y seguridad con que practica las normas ayer aún inéditas.

ASI, cuando se nos elogia por las reformas que hemos ido introduciendo en las prácticas comerciales de la Habana, al extremo de haber contribuído eficazmente a presentar una organización de proporciones insospechadas para los observadores de hace muy pocos lustros, no podemos por menos de declinar toda felicitación, y darle curso hacia el blanco a quien debe dirigirse el elogio: a esta sociedad cubana tan aguda, perspicaz, dúctil y ágil, tan inteligentemente comprensiva, que apenas anunciada una mejora la acoge y simplifica a fuerza de comprensión, cultura y simpatía. Simpatía por cuanto suponga superación hacia el bien, exaltación de los medios ascendentes por el camino de la técnica.

Estamos convencidos de haber ideado el mejor de los procedimientos—la tarjeta de crédito— para el servicio de nuestra clientela. Pero convencidos, asimismo, de que cumplíamos con un deber: el de ofrecer al público habanero lo mejor, ya que darle lo mejor es, simplemente, darle lo merecido.

El Encanto

M.E.C.D. 2016

SECCION 2ª

Para quejarse si no tiene buen servicio M-8404 M-8404

DIARIO DE LA MARINA

Para dictar sus anuncios clasificados A-3333 A-1014

SECCION 2ª

AÑO XCVII — Acogido a la franquicia postal — LA HABANA, LUNES, 25 DE NOVIEMBRE DE 1929 — El periódico más antiguo de Cuba — PAGINA TRECE

A Través de la Vida

Por Héctor de Saavedra

LAS PALABRAS SIGUEN A LAS COSAS

El "libro de Don Nicolás", que es como ha dado en llamarse al volumen que de su obra añeja, muy cercenada, ha publicado la empresa del DIARIO DE LA MARINA en nombre de la legítima admiración de los deudos del periodista y el tierno recuerdo de sus amigos. Es el acontecimiento de estos días y pudiera decirse que ha sido el mismo Don Nicolás el que ha escrito en estos momentos las **Actualidades** que con tanto ahinco saboreaba el público.

La obra, para juzgarla sencilla y serenamente, hay que considerarla bajo dos aspectos: el estudio minucioso que ha hecho Don León Ichazo del carácter y la psicología de Don Nicolás Rivero y el juicio crítico de la personalidad literaria y periodística, del insigne personaje, cuya vida diáfana como un cristal, fué el mejor ejemplo para moldear en la forma de un espíritu tenaz e indomable la figura del mejor esposo y el más amante padre de familia. En este punto de apreciación, como en el estudio del hombre público, es meritísima la labor del señor Ichazo, que, como un verdadero letrado, desmenuzó el sugeto para presentarlo radiante y sin eufemismo, tal cual él era y como han podido comprobarlo los que, más o menos, conocían en la intimidad, aquella figura imponente, con cara de asceta y manos de gran dama, enérgico y ecuánime, razonable y justo y de una moralidad acrisolada.

Toda esta idiosincrasia la ha presentado el comentarista y biógrafo sutil como el exponente necesario para la comprensión de estos escritos, que tuvieron su oportunidad en una época, no muy lejana, pero asaz diferente de la actual en que vivimos.

La selección de los artículos ha sido, en la segunda faz en que juzgo el libro, una labor de gran tacto y discreción. Muy reciente están los hechos que hacían vibrar el látigo de Don Nicolás y aún no se ha borrado en muchos la huella de la flagelación.

En el sano criterio de la dirección de este periódico no está mantener antagonismos de ninguna clase, ni personales ni políticos y lo que fué oportuno en un momento dado, es obra ya del olvido generoso.

Don Nicolás ha dejado una escuela en su estilo y sus maneras, y más aún: la memoria de "un buen español", como lo calificó Don Raimundo Cabrera, y como lo entendemos los criollos: no de un enemigo ni de un intransigente sino de un adversario leal que, terminado el duelo, alarga noblemente la mano a su contrario.

Yo puedo decir algo de Don Nicolás, porque fuí su amigo, no obstante la diferencia de edad que parecía anular los puntos de contacto. Y, sin embargo, se complacía en mi sociedad y mi conversación, como Don Lucio Solís y, el inolvidable y exquisito para conmigo, Don Antonio González de Mendoza.

Fué Don Nicolás, y no la Junta Directiva, la que me nombró oficialmente hace diez y seis años redactor del DIARIO y dió el puesto de honor en la primera plana del "Alcance" a mis artículos que el queridísimo y noble compañero Don Rafael Suárez Solís ponía titulares con letras enormes. He vivido en el seno de buenos compañeros, que me han estimado y me han hecho amar al DIARIO que constituye hoy un pedazo de mi vida y de mi espíritu.

El Dr. Don José Ignacio Rivero ha tenido la delicadeza, que mucho me ha emocionado, de ofrecerme el libro de su padre con una dedicatoria cuya palpitante expresión de cariño hace perdonar las otras frases lisonjeras. Don León Ichazo ha respaldado estos afectos con su verbo impecable, esta vez muy amable y bondadoso. ¿Qué más puedo desear? Al leer nuevamente las "Actualidades" me parecía con la evocación de tantos desaparecidos que hacía una visita al Cementerio y que de una tumba salía la figura inefable de mi viejo amigo para decirme:— Estoy contento, porque no me han olvidado!...

ESTADO DEL TIEMPO

Nota del mediodía del domingo.

En el Atlántico al Sur de las Bermudas, en el Golfo de Méjico y en casi todos los Estados Unidos hay alto barómetro, con bajas temperaturas en los Estados del Golfo.

Pronóstico para el lunes: Tiempo variable. Vientos del Nordeste al Sudeste llegando a brisote. Posibilidad de algunos nublados y lluvias diseminalas por el territorio, menos probables en región oriental.

Observatorio Nacional.

"Yo Puedo Llamarme Obrero; Ese Título me Enorgullece"-Machado

(Continuación de la 1a. página)

interrumpido jamás y que rectificando por los consejos y la experiencia las deficiencias sufridas, he alcanzado resultados visibles, a pesar de la crisi no interrumpida que des de hace más de cuatro años azota, sin un momento de bonanza, los productos principales de nuestro país. (Aplausos).

"El peligro bancario"

El peligro bancario que amenazó al país y que pudo tener consecuencias fatales en los momentos en que era más necesario el uso del crédito, fué conjurado por un acto de audacia; el país entero, por los organismos más salientes de sus actividades económicas, felicitaron calurosamente al Gobierno en aquella oportunidad. Los banqueros todos tuvieron expresiones de la más alta alabanza por la rapidez y la eficacia de la actuación en aquellos instantes de gravísimo peligro. Y no se diga, señores, que fueron los capitalistas los directamente interesados. En todas partes la compenetración de intereses entre el capital y el trabajo, es íntima e inseparable. Sin los obreros no pueden desarrollarse las industrias; sin el capital no pueden trabajar los obreros. Buscar la armonía entre los dos factores, hace posible el desenvolvimiento amplio del crédito para las acometividades industriales y para el mejoramiento constante de las condiciones de las clases obreras.

Es, en los tiempos modernos, el hallar esta armonía, la función principal encomendada a los hombres de Estado.

Las modificaciones de los aranceles

La modificación de los Aranceles, fué, señores, un acto verdaderamente revolucionario en beneficio de la agricultura y de la industria nacionales. El viejo sistema aduanero pareció siempre ser sagrado; en casi treinta años, ningún Gobierno había osado poner en él sus manos. La vieja y arcaica armazón, favorable sólo a los intereses extranjeros, había convertido la antigua colonia española en una colonia de todos los grandes países manufactureros del mundo. Los espíritus más acometedores habían tenido siempre el fracaso como resultado de sus esfuerzos, en lugar de obtener el éxito. Las materias primas satisfacían mayores adeudos que las manufacturadas, y en semejantes condiciones la lucha era absolutamente imposible. Para las producciones agrícolas y para la ganadería, lo mínimo de los adeudos impuestos a los competidores extranjeros hacían estériles los empeños de los cubanos que, en todos los casos, y sin examinar las causas, se lanzaban con ojos cerrados en busca de nuevas fuentes de producción, sin echar de ver que por su sistema arancelario, la vida económica de Cuba estaba sólo limitada a la producción de azúcar y tabaco, como únicos productos de la tierra y que ningún horizonte podía abrirse a otra clase de actividades análogas.

La modificación arancelaria ha venido a demostrar dónde se hallaba la causa fundamental de las imposibilidades de nuevos esfuerzos industriales y agrícolas, como la crisis persistente de las dos principales producciones de Cuba nos ha probado que no sabe estabilidad económica en un país sometido a la explotación de uno o de muy pocos productos. Se pasa en tales casos de la opulencia a la estrechez o a la ruina; no hay equilibrio en el estado económico de un país; la propiedad tanto territorial como urbana, se hallan a merced de vaivenes que escapan a toda previsión posible y los pueblos se desenvuelven en un medio peligroso hasta para la estabilidad de las instituciones nacionales.

No soy yo quien hago las afirmaciones sobre la importancia trascendental que la modificación arancelaria ha tenido en la vida económica del país. Sus resultados no serán aún bastante visibles para el público, ni suficientemente importantes en su cuantía; pero los grandes intereses extranjeros, vigilantes siempre en cuanto a la producción y al consumo mundial de artículos, han dado la voz de alerta, indicando que un nuevo y posible competidor va surgiendo en esta nuestra región de América. En el trabajo oficial publicado en los Estados Unidos el cuatro de noviembre del corriente año en el Commerce Reports, se lee lo siguiente:

(El señor Presidente lee).

"Hasta la fecha la política proteccionista que viene desarrollando el Gobierno cubano solamente ha sido ejercitada en favor de unas cuantas industrias. Las manufacturas de zapatos, maletas, arreos, cinturones y otros artículos de cuero han sido efectivamente protegidas y ayudadas por el Gobierno, como puede comprobarse por la baja constante de nuestras exportaciones en esos renglones. Primeramente se pensó en ayudar de una manera especial a la confección de prendas de vestir, que exigen una labor de corte y costura, como trajes de caballeros y de señoras; y el pensamiento de la Comisión Técnica Arancelaria, fué el proporcionar empleo a miles de costureras sin necesidad de levantar una industria costosa y complicada.

La apreciación resultó ser cierta, y hemos visto crecer de la noche a la mañana esta industria doméstica.

Por dondequiera están surgiendo factorías equipadas para manufacturar tejidos de punto de media, de algodón, de rayón, etc., para ropa interior y medias".

Son, pues, los representantes económicos de los países que antes nos abastecían totalmente de los productos industriales necesarios a la vida moderna, los que alzan ya el grito anunciando la idea de que Cuba hace esfuerzos, y esfuerzos positivos, por lograr una independencia económica de que no ha disfrutado jamás.

La Escuela Industrial

La Escuela Industrial recientemente establecida en el antes modesto poblado rural de Rancho Boyeros, hoy General Machado, centro industrial admirable y digno de ofrecerse a la contemplación de cuantos nos visiten, ha de contribuir poderosamente, y en un plazo muy breve, al desarrollo de las actividades industriales del país. Los hijos de los modestos trabajadores van a encontrar en este establecimiento el medio adecuado para desenvolver, más tarde, sus energías haciendo de Cuba además de un país agrícola, un país industrial de la más grande importancia. (Aplausos).

Las convenciones acordadas por la Oficina Internacional del Trabajo, residente en Ginebra y exponente de todos los anhelos de las clases trabajadoras del mundo en el sentido de su mejoramiento, han encontrado en las Delegaciones de nuestro país y en el Senado nacional, un apoyo franco y decidido. Cuba se halla entre el grupo de primera línea, junto a Bélgica, Holanda, Francia, Polonia y otras grandes y progresistas naciones manufactureras del mundo. Diez y seis Convenciones han sido ratificadas por nuestro Senado y esperan la reglamentación para ponerlas en práctica en nuestro país. Así, de una parte con la creación de nuevas industrias y con el establecimieto de leyes que amparen y socorran, en la forma más conveniente, las necesidades de las clases trabajadoras, ha hecho Cuba su entrada en el terreno de esas grandes actividades sociales. No basta, señores, decir que tenemos grandes núcleos urbanos en nuestro país; es necesario que estos núcleos urbanos encuentren en las mismas ciudades los elementos necesarios de vida y de bienestar. No puede decírsele a un obrero de la ciudad que vaya al campo a desenvolver sus actividades; sería cruel privarle de las satisfacciones de su hogar, de los afectos de la familia, del amor que se siente por los seres a los cuales se le ha dado la existencia y a quienes hay que guiar, constantemente, en las primeras épocas de la vida; hay que buscarle el trabajo y proporcionárselo, no en las oficinas del Gobierno, que por muy grandes que fueran, no serían nunca capaces de absorber toda la población necesitada de trabajo; hay que darle éste en las industrias urbanas, y el no preocuparse seriamente de tal problema, y el no acometerlo con decisión y con el empeño con que lo ha hecho el Gobierno actual de Cuba, es exponer la colectividad entera a sacudidas y hasta quizás, a violencias de consecuencias indeterminadas y siempre desfavorables al normal y fecundo desenvolvimiento de las sociedades.

La Marina Mercante

El Gobierno, señores acomete en estos momentos dos problemas de capitalísima importancia que demandan estudios prolijos; pero que se llevarán adelante en la misma forma de rápida actuación que ha caracterizado estos últimos años la vida nacional. Son estas dos cuestiones, la creación de la Marina Mercante Nacional, limitada en sus actividades, en su inicio, a los mares que nos rodean y a los que se hallan próximos a la desembocadura del Canal de Panamá, y la segunda, la creación de zonas libres para transformar materias primas en productos manufacturados, sin someter estas materias a ninguna traba fiscal.

Un país con más de cuatro mil kilómetros de costa y con ciento veinte mil kilómetros cuadrados de superficie, colocado entre dos mares mediterráneos, y entre continentes poblados por más de doscientos cincuenta millones de habitantes, e interpuesto en el cruce de las actividades comerciales del mundo entero debe encontrar en la Marina Mercante, fuente principalísima de sus actividades. (Aplausos).

Para darse cuenta de lo que representan los fletes marítimos basta citar como ejemplo, al paso, que en sólo un mes los fletes pagados por Cuba para enviar mercancías al Canadá pasaron de cincuenta mil dólares. Piense quien quiera en qué número de millones podrá estimarse lo pagado por Cuba por sólo sus exportaciones de azúcar y de tabaco, sin tener en cuenta lo representado por los artículos de su consumo. Además, y paralelamente al desarrollo de la Marina Mercante, surgirán también, industrias secundarias, pero indispensables para esta Marina, como son la fabricación de buques y las reparaciones de los mismos. Los astilleros se multiplicarían y los diques secos, dando ocupación lucrativa a un considerable número de obreros, servirían para las reparaciones de nuestros buques, al mismo tiempo que para los de cualquier otra nación, ya que el puerto esencialmente favorable situado de la Habana, o de Matanzas, haría fácil el utilizarlo. (Grandes aplausos).

No pueden ser pesimistas los cubanos: tienen ante sí un porvenir inmenso. Si Tiro, Atenas, Alejandría, Cartago y Roma en la edad antigua y si Venecia, Génova, las ciudades Anseáticas, Holanda e Inglaterra, en la edad media y la moderna, lograron, por su posición geográfica, la exuberancia de la riqueza que atestiguan aún sus ruinas y sus monumentos, con más razón Cuba, mejor situada en el cruce del comercio del mundo, ha de hallar en las industrias de mar una de las fuentes más grandes de bienestar y de riqueza.

El Gobierno que dirijo se esfuerza constantemente en marchar hacia adelante por estos caminos de progreso; necesita el concurso de todos los elementos sociales; pero lo necesita muy especialmente de los obreros, y de ahí la satisfacción vivísima que en estos momentos me producen vuestras manifestaciones, las que no son el producto del halago, ya que no sería posible satisfacer, por el Estado todas las aspiraciones personales; son la expresión del esfuerzo entusiasta que deseáis ofrecerme para que, en un porvenir cercano, disfrutéis vosotros de los beneficios debido a vuestros esfuerzos, y, al oír los aplausos de la juventud que crezca en este ambiente de progreso nacional, os sintáis orgullosos y satisfechos y exclaméis como el soldado de Atenas: "Yo estuve también en Marathon". (Grandes Aplausos).

Nuestra Soberanía

Señoras y Señores, he creído que en lo anteriormente dicho existen pruebas irrefutables de mi sincera identificación con las necesidades del proletariado cubano, que considero como mi propia causa, pues sin adularlo nunca buscando fines interesados, he querido y quiero siempre servirlo y serle útil en la más alta forma pensando que al obrero no debe engañársele con cantos y palabras, sino darle principalmente hechos en los cuales, por fortuna mi Gobierno se encuentra satisfecho de poder mostrar el amplio programa que todos conocen y que ya ha cumplido.

Quiero recoger lo que se ha dicho por personas interesadas en combatir esta situación dejando correr ese rumor antipatriótico; que Cuba tenía el peligro de perder su soberanía y su independencia, y yo quiero declarar, señoras y señores y queridos obreros, que todo eso no es más que la obra desleal de quienes no parecen amar ni querer bastante a esta bendita tierra, y que la República de Cuba nunca ha tenido más firme, estable y garantida la perdurabilidad de sus instituciones que en el presente y durante todo el período de mi gobierno, porque si ella nació y surgió como País Soberano, nosotros sostenemos su independencia y soberanía con el derecho inalienable que tenemos a ello y con la honradez y virtudes de un Gobierno que para administrar sólo se inspira en los deseos y conveniencias de su Pueblo. (Bien, bien, grandes aplausos).

Y no es posible aceptar que ahora, cuando Cuba pasó ya, por fortuna, por los errores que tienen todos los pueblos nuevos, y de esto nadie es responsable, y hemos logrado formar un concepto internacional respetado y digno ante la opinión de todo el mundo civilizado, surjan esas opiniones equivocadas que se destruyen y anulan fácilmente por la propia fuerza y virtualidad de nuestro derecho a ser libres y la aceptación y reconocimiento justiciero de esa soberanía nuestra por todos los pueblos del Universo que aquí envían sus más altos y prestigiosos Diplomáticos y Embajadores, que no llegan ni vienen con reservas, sino como nobles y generosos amigos que solo desean compartir con nosotros la lealtad, virtudes, hospitalidad y honradez probada del buen pueblo cubano. (Grandes aplausos).

Y cuando esos pocos, equivocadamente, pues no quiero tener para ellos frases de censuras, ni de crítica fuerte, sino de lástima y disculpa porque la pasión ciega, persisten en combatir más que a un hombre y a un Gobierno, a una Patria, yo pediría, si esto fuese posible, que la República entera hiciese lo que yo, que perdonándolos, les digo solamente: Recordad, cubanos equivocados, que por hacerla independiente cayó Martí en Dos Ríos y Maceo en Punta Brava, y que en su tierra parece aún sentirse la humedad de la sangre que por verla libre vertieron nuestros mártires y héroes. (Muy bien, Grandes aplausos).

"Yo no puedo ser dictador"

Pero es que para combatir este Gobierno, se quiere presentar a su Presidente como un dictador, como si ignorase que eso no puede serlo nunca quien supo siendo adolescente aún, irse al campo de la Revolución para ser de los primeros en combatir por su libertad y por la democracia y cuando contra esa reducida opinión puedo presentar actos como este en que yo tengo la seguridad de que si vosotros los obreros de Matanzas, que representais ahora, por las numerosas comisiones que han venido de todas partes, a los obreros de Cuba, supiérais de que yo fuera ese dictador, o tuviérais duda sobre mi probado amor a la democracia, seguramente que no me estaríais ofreciendo este homenaje y no me habríais dedicado las voces de aliento y estímulo que me dan vuestros sinceros discursos. (Bien, muy bien. Grandes aplausos).

Cuba, los cubanos, siempre hemos sido afortunados para vencer todos los obstáculos que se han opuesto a su libertad. Primero, en la guerra del 68, que obtuvo el concurso de los mejores cubanos de aquella época y después en la del 95. La Revolución del 68, fué la escuela que preparó a los hombres del 95, donde aprendimos a ser libres e independientes, y en el 12 de Agosto en que se firmó la paz, todos pudimos gritar, cordiales y unidos, "Viva Cuba! Viva Cuba libre e independiente!!

(Grandes aplausos).

Es por esto que yo, joven cuando me fuí al campo de la revolución, joven cuando comenzó la República me dí cuenta de que aquí no debía hacer una política que fuera de división, una política de atropellos, una política en que se considerara que unos cubanos eran mejores que otros; y es por esto que a pesar de las heridas que podía haber en mi pecho el día que tomé posesión de la Presidencia de la República, declaré la paz; la paz con todos y para todos, como nos enseñó Martí, haciendo responsable a todos los cubanos de lo malo y bueno que había sucedido hasta entonces, e hice el juramento sagrado ante la tumba de mi querido padre que había de luchar y trabajar siempre por la unión de todos los cubanos y por la consolidación de la República de Cuba. (Grandes aplausos). Voces: muy bien!).

"Mi labor no está terminada"

Mi labor no está terminada; solo está comenzada; y es bueno que estas fiestas que son de alegría, que estos homenajes que yo acepto con verdadero orgullo no se dejen así sin que yo pida a los obreros que me lo ofrecen, que lo mismo que vienen hoy a sentarse en una mesa conmigo para participar de un hermoso banquete, para pronunciar discursos también se comprometan conmigo a mantener la cordialidad entre todos los cubanos, el amor entre todos los cubanos, y el bienestar, la virtud y la honradez, para lo cual están todos autorizados a llegar a las puertas del palacio, no a denunciar, como se creen muchos, sino a decirme en qué departamento de la República no se está cumpliendo con el deber de honradez que el Presidente de la República exige. (Grandes aplausos).

Yo declaró que siempre he reconocido el derecho de todos para la crítica, y especialmente en Cuba donde la prensa tiene una libertad absoluta para censurar al Gobierno, ya que yo pienso que la censura es un derecho legítimo de la oposición; no me extraña que aquí, dentro del territorio, existan cubanos que combatan mi Gobierno, porque en la vida es imposible satisfacer a todos; pero yo sí estoy seguro, de que un noventa por ciento del pueblo cubano, obreros, hacendados, banqueros, industriales, comerciantes y demás clases de todos los órdenes, están a mi lado para defender y respaldar mi acción y darme la seguridad y confianza de que estoy amparado por la mayoría de mi país. Es necesaria e indispensable esa crítica, me alegro que nos combatan, porque de esa manera nosotros cumpliremos mejor con el deber sagrado que tenemos de mejorar cada día más la República. (Bravo, muy bien. Grandes Aplausos).

Y me alegro, queridos obreros y señoras y señores, que se haya escogido a esta Ciudad de Matanzas para este homenaje porque la iniciativa ha partido de los obreros matanceros, a la que se sumaron casi todas las representaciones de los obreros de la República, y creo que en ningún lugar se representa con mayor justicia la hidalguía y hospitalidad de una población que aquí en esta bella Ciudad matancera.

En esta Ciudad he recibido muchos honores y este nuevo que vosotros me ofrecéis llena mi alma de la más profunda gratitud, porque, aunque parezca raro, es lo cierto que esta Ciudad y su provincia, sin pedirme nunca nada, me da, gentil y cariñosa, todo su afecto y toda su admiración.—(Ovación).

Estos homenajes, para los que como yo saben sentir la gratitud intensamente, si es cierto que dan honores, es verdad que aumentan los deberes y obligaciones, porque si hasta hoy yo he dedicado al servicio de la nación la mayor parte de las horas del día, vosotros me obligáis y comprometéis a que con mayor fuerza e intensidad, si fuese posible, dedique todo mi tiempo a la República.—(Aplausos).

El ideal de la patria no se esfuma

Estoy verdaderamente satisfecho porque veo que el ideal de la patria de mis antepasados no se esfuma sino que existe vivo y fragante en el presente. Hice un juramento sacratísimo para mí, que recuerdo en estos momentos como las frases más cariñosas y que más me conmovieron pronunciadas por un viejo de ochenta y ocho años, por mi padre, cuando próximo a morir, me dijo: "hijo mío, si quieres glorificar tu nombre, defiende a Cuba y sé honrado con ella como lo he sido yo"; y ese juramento, para cumplirlo siempre tiene en mí la más sincera fé y la mejor voluntad, y puedo deciros, obreros, que así como juré ante la tumba de mi padre ser virtuoso, honrado, cívico y patriota en beneficio de Cuba, cuento con que siempre tendré de vosotros la misma disposición de espíritu y de ánimo para acompañarme en mis propósitos de que nuestra Cuba sea siempre libre y respetada.—(Muy bien, muy bien, bravo! Grandes aplausos).

Afortunadamente no hay que hablar de energías, como no sean para el trabajo ni de procedimientos violentos porque éstos solos engendran el mal; hablemos del pasado con amplitud sin recordar si hubo buenos o malos Gobiernos, porque habiendo sido de cubanos merecen nuestros respetos, y si hubiere de rectificarse algo, lo haremos con buena fé, guiados por nuestros propósitos de construir y no de demoler nuestros hombres y nuestras instituciones.

Los que conspiran

No me importa que haya quienes utilicen el anónimo para dirigirse a mí, porque nunca he leído esa forma de correspondencia, ni creo tampoco en lo que me decía un amigo mío hace muchos días, cuando muy serio me interrogaba: "Cómo es que Vd. se mantiene tan sereno y tranquilo ante una conspiración que se dice se está tramando?" Y yo le contesté con estas palabras: "Para conspirar se necesita en primer término tener razón, y después, tener pueblo; los que pudieran conspirar contra mí, no tienen razón ni tienen pueblo".—(Grandes aplausos, ovación).

Para los que no quieran darse cuenta de cuanto ha hecho en beneficio de Cuba este Gobierno, basta para hacerles comprender que solo impugnan mis actos por encono, que contra toda oposición hablan elocuentemente todo este pueblo, todo el pueblo de Cuba, y todas mis obras. Salid de la Habana hacia Matanzas por la carretera central y recibiréis la sensación de que muy pronto podréis continuar por ella al lejano y heróico Oriente...(Grandes aplausos). Haced lo mismo hacia Occidente y os encontraréis con que muy pronto estará Cuba unida de un extremo a otro por una obra que parecía irrealizable, sólo buena para figurar en los programas y plataformas de los partidos, y nunca en la realidad de los hechos. Los Hospitales, las Casas de Beneficencia, los Asilos para Ancianos, los Sanatorios y cuanto más se ha hecho, hablarán con el lenguaje irrefutable de la verdad. Preguntad a mis Secretarios en qué forma trabajamos nosotros, y os dirán que no es posible hacer más ni rendir una mayor labor en beneficio de un país. Yo quiero cuando salga de la Presidencia de la República tener en cada Ciudad, no un monumento, ni un busto, sino en cada hogar de mis conciudadanos la seguridad de un sano pensamiento y la afirmación de que cuando fuí Presidente sólo tuve como visión la que me inspira el recuerdo de Martí, de asegurar nuestra patria para nuestros hijos, fulgiendo con los más altos prestigios y mayor grandeza.—(Aplausos).

¡Continuaremos hacia adelante!

Obreros de Matanzas, obreros de la República que aquí habéis enviado vuestras prestigiosas representaciones, llevad a vuestros Gremios y Centros y Asociaciones y hogares, que el Presidente de la República es un Presidente obrero que no adula ni adulará a los obreros pero que los obreros pueden creer en su sinceridad y tener la certeza de que siempre tendrán en él, al amigo leal, al compañero, al ciudadano que les hace y hará justicia, porque juzga vuestra causa y la acepta como propia.—(Grandes aplausos, ovación).

Compañeros obreros, conciudadanos; continuemos hacia adelante el esfuerzo por el progreso material y cultural de nuestra amada Cuba, llevando en el corazón la fe en sus destinos y en el cerebro las ideas fecundas del trabajo, que por mi parte unido a ellas me encontraréis ahora como ayer y como luego, pensando siempre en Cuba, en mi patria querida, en esa Cuba bendita de la hermosa bandera solitaria.—(Grandes y prolongados aplausos, ovación).

CURSO DE INGLES POR RADIO QUE TRASMITE LA ESTACION C. M. W.

2ª Lección que se repite

Para Trasmitir el Día 27 a las 11 y Media A. M. y a las 7 y Media P. M.

SIGNIFICADO DE LAS PALABRAS CON EL SENTIDO QUE SE LES DA EN ESTA LECCION

En Inglés	En Español
the	el, la
pencil	lápiz
is	es, está
yellow	amarillo
yes	sí
it	él o ella (objetos inanimados)
newspaper	periódico
not	no
no	no
what	¿qué?
color	color
sugar	azúcar
white	blanco
Capitol	Capitolio
and	y
in	en
sky	cielo
blue	azul
blood	sangre
red	rojo
flag	bandera
cigar	tabaco
brown	castaño
grass	hierba
green	verde
gray	gris
blackboard	pizarra
black	negro

TEXTO EN INGLES

The pencil is yellow.
(Question). Is the pencil yellow? Yes, it is.

The newspaper is not yellow.
Is the newspaper yellow? No, it is not.

The pencil is yellow.
What color is the pencil? It is yellow.

Sugar is white.
Is sugar yellow? No, it is not.

The Capitol is white and yellow.
What color is the Capitol? It is white and yellow.

In Cuba the sky is blue.
What color is the sky? It is blue.

Blood is red.
Is blood blue? No, it is not.

The flag is red, white, and blue.
What color is the flag? It is red, white, and blue.

The cigar is brown.
Is it brown? Yes, it is.

The Morro is gray.
What color is the Morro? It is gray.

The blackboard is black.
Is the blackboard white? No, it is not.

Grass is green.
What color is it? It is green.

The pencil is yellow.
What is yellow? The pencil.

The sky is blue.
What is blue? The sky.

Sugar is white.
What is white? Sugar.

Blood is red.
What is red? Blood.

The cigar is brown.
What is brown? The ciga

The Morro is gray.
What is gray? The Morro.

Grass is green.
What is green? Grass.

The blackboard is black.
What is black? The blackboard.

TEXTO EN ESPAÑOL

El lápiz es amarillo.
¿Es amarillo el lápiz? Sí.

El periódico no es amarillo.
¿Es amarillo el periódico? No, no es.

El lápiz es amarillo.
¿De qué color es el lápiz? Amarillo.

El azúcar es blanca.
¿Es amarilla el azúcar? No, no es.

El Capitolio es blanco y amarillo.
¿De qué color es el Capitolio? Blanco y amarillo.

En Cuba el cielo es azul.
¿De qué color es el cielo? Azul.

La sangre es roja.
¿Es azul la sangre? No, no es.

La bandera es roja, blanca y azul.
¿De qué color es la bandera? Roja, blanca y azul.

El tabaco es castaño.
¿Es castaño? Sí.

El Morro es gris.
¿De qué color es el Morro? Gris.

La pizarra es negra.
¿Es blanca la pizarra? No.

La hierba es verde.
¿De qué color es? Verde.

El lápiz es amarillo.
¿Qué cosa es amarilla? El lápiz.

El cielo es azul.
¿Qué cosa es azul? El cielo.

El azúcar es blanca.
¿Qué cosa es blanca? El azúcar.

La sangre es roja.
¿Qué cosa es roja? La sangre.

El tabaco es castaño.
¿Qué cosa es castaño? El tabaco.

El Morro es gris.
¿Qué cosa es gris? El Morro.

La hierba es verde.
¿Qué cosa es verde? La hierba.

La pizarra es negra.
¿Qué cosa es negra? La pizarra.

NOTA.—Estas lecciones deben ser recortadas y tenerse a la mano, para irlas leyendo a medida que las trasmita por radio Mr. Thomas Lismore, profesor de inglés del Colegio de Belén, quien tiene a su cargo el curso. Las trasmisiones se harán a las once y mdia de la mañana y las siete de la noche, todos los días, excepto los domingos.

MOVIMIENTO POLITICO

LA SUSPENSION DE LOS ALCALDES PINAREÑOS

El Secretario del Comité Provincial de Matanzas, de los Conservadores, se adhiere al Senador Fausto Menocal

Los elementos políticos comentaron ayer, plenos de regocijo, los tonos patrióticos elevados y dignos del discurso del Gral. Machado en Matanzas, que los radio-escuchas tanto como las ondas mismas difundieron. Amor, cordialidad entre cubanos, alteza para servir a la República; perdón para los equivocados. Ningún peligro, dice el Jefe del Estado, amenaza a la Patria. La República se conservará incólume. Y tanto como sus significativas y oportunas declaraciones, causó entusiasmo, la declaración de los obreros de estar dispuestos a cuantos sacrificios sean necesarios para mantener nuestra personalidad.

LA SUSPENSION DE LOS ALCALDES EN PINAR DEL RIO

"Los Alcaldes Pinareños" titula nuestro querido colega "Excelsior-El País', un suelto que inserta en la primera plana de ayer. Dice que ha recibido una carta del Jefe del Partido Conservador de Pinar del Río, en el que afirma que el redactor de esta Sección ha incurrido en un error al hablar de la suspensión de Alcaldes Liberales en aquella provincia. Finaliza el trabajo asegurando que el compañero del DIARIO DE LA MARINA ha sido víctima de una información interesada.

Hasta ahí lo que dice el colega. Ampliemos nuestra información, porque a los veintitres años de ejercicio constante del reporterismo no se es víctima, de informaciones interesadas, sin tener la paradisíaca candidez de un "baby". La información, fácil es sospecharlo, nos la facilitó en la Secretaría de Gobernación cuyo departamento desde hace tiempo informamos también, el propio Alcalde de Candelaria en presencia de funcionarios y empleados de aquella Secretaría que nos sería fácil citar. El fué quien nos dijo que era liberal y que había salido Alcalde por una coalición con los populares. Que quien le sustituía era conservador. Y que el origen de la suspensión dictada por el Gobernador, era porque él se había negado a la indicación que habían querido darle para que se inscribiera en el Partido Conservador". Nos dijo que estaba defendido por «Carlitos» Machado y que había interpuesto un recurso. En la Secretaría, se estudian, además los informes rendidos por los periciales de aquel Departamento, en el sentido de que no se levantó acta de la visita girada por los Delegados del Gobernador y la protesta del perjudicado, en relación con el amparo que brinda a los Alcaldes, el artículo 215 de la Ley Orgánica Municipal, afirmándose en uno de esos informes, "que jamás ningún Gobernador se ha atrevido a tanto, es decir, a usar de facultades que no tiene, porque las visitas sólo puede decretarlas el Secretario de Gobernación. También se estudia allí el reciente informe del Comandante Trujillo, Jefe de la Secreta, acerca de las inmoralidades, halladas últimamente al Alcalde sustituto de los Palacios y a la protesta formulada por el perjudicado en ese pueblo. Uno de los detalles que se consignan en la suspensión del Gobernador de Pinar del Río es que había determinado separar al Alcalde de los Palacios, "porque no estaba presente en el pueblo, al llegar los delegados y porque su presencia en aquel puesto, habría de dificultar la investigación que iba a realizarse".

Brindamos al distinguido colega, al Jefe de los Conservadores de Pinar del Río y a cuantos políticos se interesan por ese asunto, los documentos oficiales en que constan estos particulares. Nuestra información es exacta en todos sus detalles, aun en aquellos que no habíamos revelado y a que nos obliga la falta de confianza del Jefe de los Conservadores, sobre las facultades de investigación de los reporters que llevan 23 años captando noticias.

UN VOTO VALIOSO PARA EL SENADOR MENOCAL

El Secretario del Comité Ejecutivo Provincial del Partido Conservador en Matanzas, señor Mario Castillo, después de una entrevista tenida con el Senador Fausto Menocal, se ha mostrado partidario de su candidatura, adquiriendo el compromiso de honor de votar por él. Esto ha causado una sensación entre los políticos matanceros, porque el señor Castillo se le suponía adicto al también pretendiente Dr. Vera Verdura.

LA CANDIDATURA PARA REPRESENTANTE DEL SEÑOR ELIZAGA

Varios Municipios y comités liberales de las Villas la han proclamado ya. Ahora acaba de sumarse a la que será briosa campaña de nominación el Barrio de Paraiso, en Cienfuegos. El comité liberal de dicho lugar lo proclamó ayer su candidato, actuando los señores Valdo Delgado y Ambrosio Morales, Presidente y Secretario de aquel fuerte organismo, uno de los más pujantes de la Perla del Sur.

Elízaga parece uno de los nuevos valores más ciertos para figurar como Representante en el Ticket electoral de las Villas.

EN EL PEDAZO DE FRANCIA ELEGIDO...

(Continuación de la 1a. página)

ENTERRADO DE PIE

PARIS, Nov. 24. (AP). — Francia ve en el proyecto de enterrar de pie a Georges Clemenceau, en vez de hacerlo horizontalmente, una simbólica evocación del hombre de espíritu indomable. Los franceses saben que enterrar los cadáveres verticalmente es tradicional en los jacobinos de La Vende, pero siempre lo encuentran muy apropiado para Clemenceau.

Hoy se anunció, al informarse del testamento de Clemenceau, que éste nombra en una de las cláusulas, a los que han de asistir al sepelio, y que son; su hijo Michel, sus dos hijas, sus dos nietos, sus dos albaceas, Nicolás Pietri y M. Paurnin, su antiguo asociado en el gobierno Georges Mandel; el general Mordaco; su secretario particular M. Marten; Pierre Goudin, quien fué presidente del Consejo Municipal de París; y el senador Jeaonnemy, subsecretario de Estado con el Tigre.

EL CORONEL HOUSE Y CLEMENCEAU

NUEVA YORK, Noviembre 24. — (AP) — El Coronel Emmanuel House, representante personal del Presidente Wilson en Europa, dijo esta noche que Georges Clemenceau fué uno de los hombres más notables que jamás conoció, agregando:

—Fué uno de los caracteres más dominantes y uno de los hombres más enérgicos. Si no hubiera sido porque Clemenceau asumió el poder en el momento histórico en que era necesario que lo hiciera, no hay que decir lo que le hubiera ocurrido a los aliados. Había también otra cosa notable en Clemenceau: que cuando hacía una promesa, uno podía olvidarla, en la seguridad de que él la cumplía.

OPINIONES ALEMANAS

BERLIN, Noviembre 24. (AP.)—El periódico nacionalista "Montag", comentando hoy la muerte del Clemenceau, dice:

"A los ojos de Alemania, Clemenceau será siempre el padre del Tratado de Versalles, que eclipsó toda moderación, y cuyos discursos posteriores a la guerra causaron más daños que beneficios a Francia."

Montag Morgen, diario de los grupos radicales de la izquierda, dice:

"Clemenceau no tenía un Ludendorff sobre él sino un Foch debajo, al que sabía hacer retirar cuando el militar pretendía mezclarse en los asuntos políticos. Esta relación entre los caudillos políticos y militares fué la principal razón de por qué Francia tenía que ganar la guerra y Alemania tenía que perderla

La República alemana tiene una gran lección en la vida de Clemenceau".

HOMENAJE DEL CANADA

OTTAWA, Canadá, Noviembre 24. (AP.)—El Primer Ministro Mackenzie King se manifestó hondamente apenado al conocer la muerte de Georges Clemenceau, y trasmitió el siguiente mensaje al Ministro canadiense en París, Phillipe Roy:

"Sírvase expresar al Presidente de la República Francesa la simpatía y el sentimiento del Gobierno y pueblo del Canadá en la pérdida que su país acaba de sufrir, con la muerte del gran estadista M. Clemenceau."

Sir Robert Borden, quien fué jefe del Gobierno canadiense durante la guerra mundial, rindió hoy el siguiente homenaje a Clemenceau:

"En Clemenceau Francia ha perdido uno de sus más grandes hijos. En los momentos de más necesidad, su indomable espíritu marcó la dirección y la inspiración esenciales para la victoria".

AL MEDIODIA DE HOY SERA INHUMADO CLEMENCEAU

PARIS, Nov. 25, (lunes). (AP).— Los restos mortales de Georges Clemenceau han dejado ya para siempre esta ciudad, tan unida a su existencia, y en la que el difunto estadista desempeñó su primer cargo público hace más de cincuenta años, con la mayor sencillez, el más digno epílogo, tal vez, de la magnífica vida del Tigre.

La última voluntad de Clemenceau ha sido cumplida al pie de la letra. Sin redobles de tambores, sin discursos, sin ninguno de los honores nacionales que por derecho le corresponden, el cadáver salió esta madrugada hacia Monchamps, donde se efectuará el entierro al mediodía de hoy, según se cree, aunque no se ha anunciado la hora.

Un grupo pequeño, formado por el general Gouraud, el prefecto de policía Chiappe, el artista Gilbert Bellan, unos cuantos periodistas y alguna otra persona, presenció la salida de los restos, por la puerta de cristales que comunica la casa de Clemenceau, en la calle Franklin, con el patio que está frente a ella. Cuatro hombres vestidos de negro sacaron el ataúd, colocándolo con respeto en el automóvil.

En otros cuatro coches tomaron asiento los familiares y amigos que serán los únicos que asistirán a la inhumación. En otro auto, que tomó inmediatamente la delantera, entraron varios agentes de la policía, para abrir el camino.

Al ponerse en macha el cortejo, todos estaban descubiertos. Un reloj invisible dejó escuchar sus campanadas. Para que la póstuma voluntad de Clemenceau no sea alterada en lo más mínimo, se mantiene secreta la hora del entierro y hasta la ruta que seguirá el cortejo hasta Monchamps. La policía tiene orden de no permitir que ningún automóvil se sume a los cuatro que viajan detrás del funerario.

Unos cuantos periodistas son los únicos que podrán aproximarse a cincuenta pies de la tumba. Las autoridades locales de Monchamps han tomado medidas para mantener a distancia a los curiosos.

MURIO AYER EL SENADOR WARREN

WASHINGTON, Nov. 24. (AP) La muerte ha eliminado hoy del Senado a uno de los hombres que ha participado en más luchas políticas, en ese cuerpo colegislador, que ningún otro en la historia: el senador Francis E. Warren, de Wyoming.

El anciano decano del Senado, que contaba ochenta y cinco años de edad, y había prestado servicios como representante de su país en la Alta Cámara desde 1895, sucumbió a las 10:05 de la mañana de hoy a consecuencia de un ataque de pulmonía, después de tres semanas de enfermedad que comenzó por una ligera bronquitis.

Su muerte constituyó una sorpresa para sus compañeros del Senado y para muchos de sus amigos de Washington, que esperaban que su fuerte constitución le salvara de las garras de la Parca.

Anoche se agravó repentinamente su estado y a pesar de todos los esfuerzos que hicieron los médicos para reponer sus fuerzas, no se logró más que prolongarle la vida hasta la mañana de hoy.

M.E.C.D. 2016

DIARIO DE LA MARINA

FUNDADO EN 1832

Dirigido hasta 1919 por D. Nicolás Rivero y Muñiz

OFICINAS:

Habana, Prado 103. — New York, 516 Fifth Ave.

Editado por la Compañía DIARIO DE LA MARINA (S. A.) cuyo programa consiste "en la defensa de los intereses generales y permanentes de la Nación cubana, de los especiales de la colonia española establecida en la misma y de la unión y armonía entre los diversos elementos que conviven en el país.—Artículo 1o. de los Estatutos.

TELEFONOS:

Administración y Anuncios	A-5[illegible]
Dirección	A-4151
Redacción	A-0301
Quejas	M-8404
Rotograbado	M-6844
Imprenta	M-9665
Anuncios Clasificados y de	A-1014
Suscriptores	A-3333
Deportes	A-4732
Radio	M-7714

PRECIOS DE SUSCRIPCION:

HABANA		PROVINCIAS	
1 mes	$ 1.60	1 mes	" 1.70
3 idem	" 4.80	3 idem	" 5.00
6 idem	" 9.00	6 idem	" 9.50
1 año	" 18.00	1 año	" 19.00

EXTRANJERO

1 año	" 21.00
6 meses	" 11.00
3 meses	" 6.00

PANAMERICANISMO ADUANERO

HA terminado sus labores la Conferencia Panamericana reunida en Washington, para tratar sobre la unificación de procedimientos aduanales en los países de este hemisferio. Entre los acuerdos adoptados se cuentan la realización de un estudio acerca de las cuestiones técnicas relacionadas con la simplificación del cobro de los derechos arancelarios. A este respecto se procurará reducir a dos o tres las bases para el establecimiento de los susodichos derechos, fijación del peso neto para el adeudo impositivo con arreglo a un patrón básico y a un método que permita calcularlo en aquellas mercancías que no sean separables. También se acordó el establecimiento de leyes uniformes que permitan el cobro de los derechos sobre paquetes mixtos, pagando cada artículo de acuerdo con su tarifa correspondiente; que los emolumentos de los peticionarios aduanales deben pagarse por los gobiernos respectivos y no por los armadores, embarcadores o consignatarios de las mercancías; que en los países representados sea libre la entrada de los anuncios mercantiles, entendiéndose por tales los catálogos y panfletos descriptivos, y que se simplifiquen las ordenanzas en los aeropuertos.

En esta Conferencia, como en la similar reunida en Washington en los primeros días de Mayo de 1927, se ha votado la indiferencia o abstención de la mayoría de los países hispanoamericanos. La Argentina, por ejemplo, que es entre esos países el de mayor potencialidad comercial, no envió delegados a ninguna de estas reuniones, como tampoco los envió a la Tercera Conferencia Comercial Panamericana. Habida cuenta de que las reuniones de esta índole tienen, aparentemente al menos, por objeto preferente el estudio de las medidas adecuadas para el desarrollo e intensificación de las relaciones mercantiles y la remoción de los obstáculos opuestos al desenvolvimiento del comercio interamericano, no se explicaría satisfactoriamente esta indiferencia o desvío, si hechos elocuentísimos no se encargaran de explicarlo.

La reunión de caracterizados representantes de las actividades mercantiles, inspiradas en los consabidos propósitos de intensificación de relaciones, acercamiento y remoción de obstáculos, ofrecen una magnífica y excepcional oportunidad para abordar de frente y en firme el problema de las dificultades que al intercambio panamericano crea la política arancelaria de los Estados Unidos. Ultraproteccionismo e intercambio comercial resultan ser términos antagónicos, que mutuamente se repiten, ya que el primero entraña el principio esencial de crear obstáculos al desarrollo del comercio, en tanto que el segundo, si ha de tener un contenido positivo, ha de expresar supresión de todo cuanto se oponga a franquear el desarrollo de las compras y las ventas con recíprocas ventajas para compradores y vendedores.

La política comercial norteamericana parece inspirada en el criterio sustentado por el profesor Patten, de la Universidad de Pensilvania. Decía a este propósito el citado profesor, que el progreso general debe ser consecuencia del desarrollo económico de las grandes naciones continentales ricas en recursos. Desarrollando estas naciones sus riquezas, podrán llegar a la prosperidad, para lo cual es menester aumentar al propio tiempo la fuerza productiva de cada trabajador. "En cuanto a las naciones de segunda categoría—agregaba—,que en gran parte carecen de los recursos naturales indispensables para el crecimiento de un pueblo, deben contar especialmente con el comercio, para adquirir las cosas que sus propios recursos no les suministren". Se ve aquí claramente el sentido unilateral con que nuestros vecinos enfocan el problema de las relaciones comerciales. Para ellos, ciudadanos de una gran nación continental inmensamente rica, próspera y celosa de mantener a un alto nivel la fuerza productora y correlativamente la potencialidad adquisitiva de sus trabajadores, el problema consiste en vender. Para las demás naciones de superior categoría y económicamente atrasadas, el problema debe de consistir en comprar. De ahí sus altas tarifas ultraproteccionistas y su empeño en recabar facilidades para la exportación de sus productos.

No han faltado, desde luego, en la gran república, quienes hayan señalado el antagonismo existente entre el mantenimiento de las altas tarifas a los deseos de expansión comercial. Estas advertencias, sin embargo, no han influído en el ánimo de los llamados a subsanar tales anomalías, como lo demuestran las labores que actualmente realiza el Congreso de Washington en la empresa de revisar, elevándolas, las tarifas arancelarias. Y mientras en la gran república continúe en auge la política arancelaria de las murallas chinas, y prevaleciendo un criterio idéntico al que inspira la no oficialmente sancionada y sin embargo vigente y acatada Ley del Embudo, el panamericanismo aduanero será una simple expresión sin contenido real, ya que no contribuye a resolver el problema de las relaciones comerciales interamericanas con provechos recíprocos y mutuos beneficios para todos los países de este hemisferio.

CANAL NUMERO TRES

Por ANTONIO ESCOBAR

EL canal número uno es el de Panamá, que se está portando muy bien, prestando servicios utilísimos a la navegación y produciendo dinero. El número dos es el de Nicaragua, para el cual está haciendo los estudios una Comisión enviada allí por el gobierno de Washington para someterlos al Congreso, a quien compite decidir si se ha de abrir esa vía.

El número tres es el de Atrato, en Colombia, propuesto al gobierno americano por el almirante retirado Chester. Para hacerlo se utilizaría el río Atrato, que está en el Norte de aquella república. Según el almirante, costaría 500 millones menos de dólares que el de Nicaragua.

Se había publicado que habría que perforar un túnel de 9 millas bajo los Andes; pero un hijo del almirante, rectificando este informe afirma que el túnel no sería más que de 3 millas. Ha agregado Mr. Chester, hijo, que ese túnel tendría "enormes ventajas" estratégicas. Como el canal sería una vía al nivel del mar, en su mayor extensión, no se necesitarían más que dos esclusas, que estarían situadas en el túnel; con lo que sería imposible destruirlas, bombardeándolas con aeroplanos en tiempo de guerra.

Y como se utilizaría aquel río en la mayor parte del trayecto, no había que construir más que 28 millas de canal.

Esto es lo que dice Mr. Chester, hijo. Pero ¿qué dice el gobierno colombiano? ¿Lo ha consultado Chester, padre, antes de proponer al gobierno de los Estados Unidos que haga ese canal en territorio de la República de Colombia?

¿No había que comenzar por ahí? Recuérdese lo que sucedió en el caso de Panamá. Este era un Departamento colombiano, en el cual estaba abriendo el canal del Itsmo una compañía francesa, por concesión del gobierno de Bogotá. La compañía se declaró en quiebra. Los Estados Unidos quisieron obtener la concesión para llevar a cabo la obra. Hicieron a aquel gobierno proposiciones, en las cuales había una oferta de dinero y la creación en el teritorio por donde pasaría el canal de **un status** que hubiera sido una merma de la soberania de Colombia.

El gobierno de Bogotá rechazó las proposiciones; la pecuniaria por ser muy baja y la relativa al **status** de la zona canalizada, por considerarla ofensiva a la dignidad nacional.

Entonces el Presidente Roosevelt, con la colaboración del Sr. Bunau-Varilla, Director de la compañía francesa, improvisó la República de Panamá, reconocida a la tierna edad de 48 horas por los Estados Unidos.

La infantil república se apresuró a hacer todo lo que el gobierno colombiano había negado al de Washington.

Ahora se avendrá Colombia a conceder lo que negó entonces? Parece dudoso; tanto más cuanto que tiene delante de los ojos la experiencia de Panamá, donde el **status** de la zona del Canal es origen de vejaciones para las ciudades de aquella república y de humillaciones para su gobierno. Los panameños se llevaban mal con los colombianos; ahora, separados de estos, se llevan peor con los americanos. Y si los Estados Unidos, con tal de conseguir el Canal de Atrato, se resignasen a tener en la zona de éste condiciones muy distintas de las que existen en la zona de Panamá, se quejarían con razón los panameños de la situación inferior en que se les ponía, con relación a Colombia.

A esta, sin duda alguna, le convendría el Canal de Atrato, y, también al resto del mundo, porque sería una vía más para el tráfico entre el Atlántico y el Pacífico; tráfico que ha de ir en aumento y que, acaso, algún día, podrá requerir la ampliación de los tres canales: Panamá, Nicaragua y Atrato.

Pero a Colombia, en vista de lo que está sucediendo en Panamá, no le convendría un canal que fuese propiedad del gobierno americano sino uno de propiedad colombiana, ya del gobierno, ya de una compañía; y a falta de esto, por no estar dentro de la capacidad financiera de aquella república que perteneciese a una compañía internacional en la cual tuviesen acciones todos los Estados marítimos. Estos se obligan a respetar la neutralidad del canal en todo tiempo.

New York, Noviembre

MATRIMONIO DE JOVENES

CON MUJERES DE EDAD PROVECTA

Por ANDREW BLACKMORE

Londres, noviembre.

UN detalle sorprendente de las estadísticas del año pasado, que acaban de publicarse, es el número de jóvenes y de hombres que se han casado con mujeres de muchos más años que ellos. La costumbre generalmente aceptada es que el novio tenga, a lo más tantos años como la novia, y de haber alguna diferencia de edades, es, por lo común, la mujer la más joven. Esta costumbre, como otras muchas más, va ahora cambiando poco a poco. En la Memoria del Registrador General se mencionan varios ejemplos: Diecisiete hombres de 22 años de edad se han casado con mujeres cuyas edades varían entre 41 y 51 años. Bastantes jóvenes que no llegaban a los 20 se han casado con mujeres del doble o más edad que ellos; un joven de 17 se casó con una mujer de 41, y algunos hombres entre 31 y 50 años, se han casado con mujeres de 70 o de más años.

En Inglaterra y en Gales se han celebrado 303,228 casamientos durante 1928, lo que da una proporción de 15'4 personas casadas por mil de la población. Durante los tres años 1919, 1920 y 1921, que han seguido al licenciamiento después de la guerra, la proporción media fué de 19, que ha sido la más alta desde el establecimiento del registro civil. La edad más popular para casarse parece haber sido la de 23 años, ya que el número de personas de esta edad casadas durante el año pasado ha sido de 30.063. Más de 2,000 se casaron a la edad de 17; casi 500 a la edad de 16, y 57 a la de 15. El año pasado fué un año record de divorcios; su número fué de 4.018, o sea un aumento de 828 sobre los del año anterior.

POST NUBILA PHOEBUS

DESPUES DEL PANICO DE LA BOLSA, LAS MILLONADAS

Por TIBURCIO CASTAÑEDA

NO son ciertamente los hombres de grandes negocios y los Presidentes de ingentes Compañías los que se amilanan por pánico más o menos de la Bolsa de Valores de New York, sobre todo cuando esas jugadas a la baja que produjeron ventas forzadas fueron totalmente artificiales, preparadas y proseguidas por verdaderos criminales que tratan de adueñarse del dinero ajeno Por medios que entran de lleno en el Código Penal.

Pero después de los esfuerzos de los Banqueros de fuste y de los grandes capitalistas que lograron vencer esas jugadas a la baja, viene Mr. Mellon diciendo al País, oficialmente, que los contribuyentes pagan tan de buen grado el impuesto sobre sus ingresos que va a proponer que se rebajen estos en el próximo Presupuesto de 350 millones que son en realidad un superavit de los ingresos sobre los gastos.

Y al día siguiente lanza su proclama el Presidente Hoover llamando por grupos a los grandes hombres de negocios que están al frente de las grandes industrias de la Nación, tocándoles el primer turno en la cita a los Presidentes de los grandes ferrocarriles de la Unión Americana, que acudieron en número de ocho, solícitos, a la primera reunión, a la Casa Blanca, el 19 del corriente.

El Presidente Hoover los sentó a la mesa en que se celebran los Consejos de Secretarios, y la primera noticia que dieron a Mr. Hoover fué que las Compañías de Ferrocarriles que representaban iban a invertir mil millones de pesos en dollars en mejoras, tanto del material fijo como del rodante.

Así rompieron contra los que, en las sombras, habían propalado en los alrededores de las Bolsas de contratación que el país estaba quebrado y que todos los negocios se iban a desplomar.

Los Presidentes de los Ferrocarriles aseguraron a Mr Hoover que ese desembolso de mil millones lo hacían sin el esfuerzo que sería necesario para vencer el pánico propalado por criminales, puesto que ese pánico no era real, sino ficticio.

Ese mismo día 19 del corriente mes recibió el Presidente, después de la conferencia con los Ferroviarios, a los miembros de la Directiva del Banco de Reserva y sus Letrados consultores que expresaron su absoluto convencimiento de que los Bancos estaban prósperos en todo el país y que pronto se vería la facilidad con que se invertía el dinero en grandes trasacciones, disminuyendo el Banco de Reserva, a ese fin, el interés de los préstamos que ha sido fijado ya en 4 y 1|2 y 5 por el Banco de Reserva de New York que señaló ese tipo en los préstamos después de los días azorosos del pánico.

Después de la Conferencia de los Banqueros, Mr. Roy A. Young, Gobernador del Banco de Reservas hizo la siguiente manifestación:

"En una reunión del Consejo directivo en el cual estaban representados los 12 Bancos de Reserva, se trató de los negocios en general y cada uno de los miembros del Consejo expuso que los negocios y los Bancos de su distrito se hallaban en un perfecto estado de solidez y se esperaban que el interés del dinero sería todavía más bajo".

HABLA EL PRESIDENTE HOOVER

Cuando terminó la Conferencia con los magnates ferro-carrileros, el Presidente Hoover hizo la siguiente manifestación para que se escribiese y circulase.

"En la Casa Blanca se ha celebrado una Conferencia preliminar en el día de hoy a la que han asistido los Presidentes de los Ferrocarriles, en su mayor parte de los Estados del Este".

"Los Presidentes dijeron a una que mantendrían en sus puestos a todos sus empleados, y que además intentaban llevar a efecto todo su programa de construcciones nuevas y mejoras que tenían estudiadas de antemano, sin tener en cuenta para nada las recientes fluctuaciones de los valores en la Bolsa, sino tendiendo a la expansión de su negocio de transportes y su mayor extensión, que excediera a la de los primeros seis meses del año anterior de 1928 que fué muy próspero".

Se convino por los jefes de ferrocarriles que se reunirían en Chicago el día 21 del corriente mes para obtener la cooperación de todas las empresas de Ferrocarriles de la Unión Americana a esa expansión.

Fueron de opinión esos Presidentes de Ferrocarriles que en las otras grandes industrias se debieran llevar a cabo iguales expansiones del negocio de cada una.

Toda esa eficaz labor de los Presidentes de Ferrocarriles se realizó en la Casa Blanca en una hora, de las 11 y media a las 12 y media del día.

Creyeron los ferrocarrileros que la serie de Conferencias que se proponía convocar el Presidente Mr. Hoover, disiparían los temores que pudieran abrigar algunos engañados por la malsana propaganda de algún malvado que finjía ruinas para forzar a los mal enterados a vender sus valores en Bolsa.

Es posible también que el dinero obtenido por ventas de valores en Bolsa se habrá colocado en industrias que así podrían alcanzar gran vuelo.

Los que hicieron la baja de las acciones en la Bolsa, con jugadas violentas desprendiéndose de valores, eligieron el mes de Octubre por que este es el fin de las vacaciones del verano y el recio bregar del período anterior a las fiestas de Navidad es cuando arreciaba la compra y venta de valores en la Bolsa.

El Ferrocarril de Pensilvania, uno de los más importantes de los Estados Unidos, piensa seguir adelante su proyecto de gastar 100 millones de pesos en 1930 sin reducir el número de empleados y obreros de la Empresa; así lo aseguró el Presidente General Atterbury.

Añadió ese Presidente que hay que convencer al público por medios tangibles que no hay razón ni derecho alguno para abrigar temores de que los valores, Bonos y Acciones de los Ferrocarriles puedan bajar.

Mr. Sargeant, Presidente del Ferrocarril de Chicago y Noroeste dice que los transportes continúan como de costumbre, en grado satisfactorio, en cifras casi iguales a las del año pasado.

Tanto el Secretario de Hacienda Mr. Mellon, que es Presidente de la Didrectiva del Banco de Reserva, como Mr. Lamont que es Secretario, apoyaron la reducción del descuento a 5 y medio en varios o todos los distritos fuera de Nueva York.

LA CAMARA DE COMERCIO DE LOS ESTADOS UNIDOS

Acordó esa Cámara ese mismo día 19, que será histórico porque en el comenzó la reconstrucción del crédito de valores después del pánico ficticio, cooperar con el Presidente Hoover para restablecer la tranquilidad del país por el estado próspero en que se halla.

He querido traer a este artículo la situación de solidez en que se hallan las grandes compañías y los Bancos de los Estados Unidos, porque la absorción de las grandes Compañías y Bancos de Cuba por los Estados Unidos es un hecho, hasta el punto de que leyendo las cotizaciones de la Bolsa de la Habana puede creerse que se trata de una sucursal de la Bolsa de New York.

Por una parte no me remuerde la conciencia de haber traido a Cuba en las grandes empresas que promoví, realicé y terminé, ni un peso de los Estados Unidos, ni jamás lo hubiera hecho.

Yo traje el dinero para las Compañías de tranvía eléctrico, luz eléctrica y Ferrocarriles de Pinar del Río, Cienfuegos, Sagua y Caibarién y el Banco Habana (hoy National City Bank), de Francia e Inglaterra.

BURLA BURLANDO

Por M. ALVAREZ MARRON

LOS HASTIADOS

"Inventad otras caricias; otro mundo, otras delicias"... Espronceda.

ESTAMOS hastiados de todo por haber abusado de todo... Esto de "estamos" es un decir, porque el feliz autor de estas líneas no se encuentra hastiado de nada, y en buena hora lo diga.

Todas las aberraciones, caprichos, rarezas y extravagancias modernas son hijas del hastío. Hastiados de los manjares naturales y sencillos buscamos el plato exótico, excitante, compuesto de porquerías y a veces con veneno. De ahí las protestas y rebeldías del estómago, porque a éste no se le engaña como a la imaginación.

Hastiados del vestir honesto y confortable, complicamos nuestra indumentaria hasta lo infinito, cuando no nos da por andar en cueros, que a cada rato se nos ocurre. Hastiados del amor puro y apacible anhelamos el de la coqueta o el de la cortesana que nos idiotiza y enloquece, y nos hace pasar las de Caín, muy merecidamente.

Hastiados de bailar "como la gente", nos entregamos a la danza tomada del salvaje o de la bestia... El **charleston,** el **fox trot,** el **black botton,** etc. etc. Hastiados de la civilización cristiana nos hemos vuelto a las prácticas del paganismo o a las vaguedades narcóticas de Budha, en las que esperamos encontrar "sensaciones inefables".

Hastiados, en fin, de vivir, recurrimos al suicidio, porque nos han contado autores degenerados y perversos que en el suicidio se encuentra la "emotividad suprema"... Por supuesto, que hay que creerlos bajo su palabra, porque ellos no han hecho el ensayo... ¡Qué lástima!...

Es de notar que de todos estos hastíos solo son víctimas, por fortuna, los excesivamente ricos, los ociosos, los enfermos del cráneo o de la médula. Porque el hombre sano, el hombre sencillo, el hombre trabajador, el hombre del pueblo, no se hastía nunca de su vestido, de sus "quereres", de sus diversiones, de su pan ni de su puchero.

—¡Y gracias a Dios cuando no falta!...

Pero de todos los hombres del día los que parecen más hastiados son los artistas; esto es, los cultivadores de las tituladas "Bellas Artes". Esto explica el por qué de sus ansias de crear "emociones desconocidas".

Para producirlas el pintor moderno, mejor dicho, modernista, que no es igual, altera o perturba la naturaleza a su capricho. Pinta tierras y mares y cielos fantásticos; soles cuadrados, lunas triangulares, y unos seres humanos que parecen visiones de pesadilla. La gente no reconoce su "mundo" en tales pinturas y...pasa de largo.

El músico lanza sonidos ingratos al oído o verdaderas algarabías. Dice que aquello es la música más sublime y trascendental, y la "alta crítica" lo confirma. Pero el "vulgo" que conserva sus orejas como Dios se la ha hecho, y que no "ha perdido el compás", oye al artista como quien oye llover, y lo deja solo.

El poeta. Puede llamarse modernista, futurista, decadentista, ultraista, vanguardista o de cualquier otro modo más o menos enrevesado. Ha introducido o trata de introducir en la "rima" innovaciones que no se sabe lo que son, y canta sentimientos y visiones que él solo percibe. El mundo no lo entiende ni le importa entenderlo, y se encoje de hombros.

El novelista. Es el que parece más hastiado de todos... Lo digo porque en la actualidad apenas se publica una novela que no trate de resolver algún "problema" sexual. ¡Ese empecatado Marañón nos ha sido funesto!... El hastío de esos noveladores es contagioso. Todo el mundo está hastiado ya de tanto sexualismo novelesco.

El comediógrafo. Hastiado de los grandes autores que le precedieron inventa una "técnica nueva", como ahora se dice, para hacer comedias, y la lleva al teatro. El hastío de nuestro autor es también pegadizo, porque al instante se difunde entre los espectadores, los cuales han sido cojidos con la añagaza del bombo y de la novedad; pero no vuelven.

Los últimos ejemplos nos los han dado Pirandello y Azorín y otros.

Todos estos hastiados del arte llegan estrepitosamente "rompiendo moldes" como quien rompe cazuelas, y lanzan sus producciones "geniales", que son alabadas y aplaudidas por algunas docenas de hastiados como ellos; y por la turba de los de la "claque", pero la inmensa mayoría del pueblo, el verdadero dispensador de honras y mercedes duraderas, o los mira con indiferencia o se pasma de sus "genialidades", o se ríe...

Ellos, los "genios", miran al vulgo con desdén olímpico y se quejan. ¡Son los "incomprendidos"!... Lo que son unos ilusos incorregibles porque no se dan cuenta del mundo en que viven. No han "pintado", no han "musicalizado", no han "rimado" las cosas del mundo. Se han rimado se han musicalizado se han pintado a sí mismos; esto es, sus delirios, sus extravagancias, sus visiones particulares, que, por fortuna, no son padecidas por los demás hombres.

Y a estos, naturalmente, no les interesan los desvaríos de los locos.

Gracias a eso las "sensaciones nuevas" creadas por los cofrades del hastío solamente se cultivan en sus cenáculos. No embriagan más que a ellos. Si alguna vez prenden en la masa popular es en reducida escala y por poco tiempo.

Porque gracias a Dios, el resto de los hombres continúa y continuará docilmente gobernado por el buen sentido y sometido a los mandatos de Dios y de la Naturaleza. Y de las creaciones del hastío solo prevalecerá alguna que otra que, por casualidad, haya reflejado el común pensar y sentir del género humano.

EL LIBRO DE DON NICOLAS RIVERO

Por JOSE RUBINOS, S. J.

ES verdad que son muchos los periodistas que no resignándose a que sus producciones vivan lo que las flores de Calderón que **cuna y sepulcro en un botón hallaron;** se esfuerzan por rescatarlas del olvido; y coleccionándolas en uno o varios tomos pretenden infundirles vida. Su cariño o su amor propio, no le sdeja ver que aquellas hojas están secas, y que en vano se reunen y ponen en búcaro aunque sea precioso. Imposible devolverles la savia y el verdor que perdieron. Pero no es menos cierto que hay en los periódicos hojas de perenne juventud, y a las que el tiempo, lejos de marchitar, va cubriendo como con pátina de oro, para mostrar la misteriosa vida que dá el arte aún a lo que de suyo es perecedero y efímero.

¿Serán de estas las hojas que forman el libro "Actualidades" de Don Nicolás Rivero? Creemos que sí. Ante todo tienen el brillo perenne que les comunica la personalidad de Don Nicolás, tan cristiano y noble caballero; tan cabal español y tan amante de Cuba; tan ferviente acogedor de toda elevada iniciativa que redundase en bien de los españoles emigrados o de **su querida tierra cubana.**

Pero además hay algo que a mi juicio de ver, tal vez sea lo que más contribuye a que esas hojas conserven la lozanía y vigor. Balmes decía que todos los grandes pensamientos tienen su origen en el corazón; y conocida es la frase de Musset: Hiérete el corazón; ahí está el genio.

Pues bien: Don Nicolás, era indudablemente artista por naturaleza. Tenía rica imaginación; inventiva rapidísima en el pensar, y donaire en el decir; pero sobre todo fué lo que se dice en frase muy noble y castellana: un corazón hermoso.

Nadie como el periodista se ve en ocasiones obligado a escribir por escribir, a decir lo que pensó a medias y tal vez no sintió nada. ¿Qué hace usted para escribir cuando no se le ocurre cosa?—le preguntaron a un periodista.—Pues verá,—contestó,—mirar al techo, y... escribir.

—¡Cuántos son los que así escriben después de mirar al techo; única fuente de su inspiración. No era de estos Don Nicolás; él siempre tenía un recurso en la apremiante y rápida labor periodista: oir la voz de su corazón. Y este es el carácter de todas sus "Actualidades". Verdad es que con frecuencia es satírico; que a veces la pluma se convierte en sus manos en espada y arremete con arrestos de antiguo soldado; pero su ataque es de caballero e hidalgo: de frente y con la cara descubierta; y siempre en su sátira noble y cristiana. Si sajaba era para curar, no para tener el gusto de restregar inútilmente la herida. De manera muy admirable sabe su hermoso corazón poner ternura aún en la saeta que hiere.

Tal vez son muy pocos los que superen al autor de "Actualidades", en darse maña para escribir las necrologías con delicadeza de amigo y veracidad de honrado periodista. La ternura y aristocrática sencillez con que pone esas flores en la tumba de los muertos queridos hacen de esas páginas bellas siempre vivas que pueden figurar con honor como modelos en su género.

Interminables nos haríamos si fuésemos a citar todsa las páginas en que de manera tan efusiva y cordial se acuerda Don Nicolás de su Asturias y comparte con todos los españoles en el regocijo de sus fiestas regionales. Como gallegos no pudimos menos de leer con emoción este inspirado párrafo dedicado al grandioso edificio del Muy Ilustre Centro Gallego:

"Cuando pasen los siglos y ese palacio soberbio se derrumbe y no quede de él, como de Itálica más que ruinas gloriosas; quizás algún arqueólogo escarbando en las mismas, al encontrarse con un escudo en donde resalte un copón con un campo de estrellas, diga sin vacilar: "Por aquí han pasado unos hombres fuertes, enérgicos, laboriosos que se llamaban gallegos".

Digamos por fin que hay algo más que hace que esas páginas tengan juventud inmarcesible. Don Nicolás Rivero fué un noble luchador católico. Su fé profunda; su catolicismo sincero y práctico no le dejó fluctuar a todo viento de doctrina novelera. Sus "Actualidades" no reflejan las ideas de moda, que nacen y mueren y se hunden en el olvido al poco tiempo. A manera de guirnalda las fué poniendo alrededor de la cruz de Jesucristo y esa cruz inmovible y eterna hace participar de esas dos cualidades a todo lo que en ella se apoya.

REFLEJOS DE PARIS

Abrigo de Philippe et Gastón. Velour de lana [illegible]e. Adornado en los puños y en el cuello con ar[illegible]kán.

¡HACIA ARRIBA...!

POR C. CABAL

UN "hecho universal" indiscutible: la Criminalidad marcha en aumento. Y marcha en proporciones tan horrendas, y con ferocidades tan atroces, que piensa la policía mandar representaciones de todos los paises en que existe con organizaciones eficaces, a una gran Asamblea de París, en que se acuerde obrar conjuntamente en la represión del crimen.

No puede sorprender este fenómeno de regresión emotiva en un número inmenso de individuos, pues que responde ineludiblemente a una regresión social ya en varias ocasiones denunciada y en ninguna remediada. Decíase que los pueblos —escribe Augusto Barcia a este propósito,— ya tienen la conciencia paralítica...

Y Barcia radica el mal en la inmensa catástrofe guerrera que educó en la crueldad, en la calumnia, en el incendio, en el desorden máximo, a las juventudes de hoy. No hubo concepto moral que ella no trastornase de raiz: no hubo tampoco fuerza espiritual que ella no destrozase integramente. En un ambiente de odio, de violencia de ferocidad, de lucha profundamente enconada, bebió esta juventud grandes ponzoñas, que atrofiaron su cerebro y llenaron de agror su corazón. Entonces, la enseñaron a matar, y ahora sigue matando en ocasiones: y la que no ha aprendido todavía, ha aprendido, por lo menos, a contemplar el sufrimiento ajeno sin que se le arrugue un músculo...

Maravilla, sin embargo, al encontrar en la historia períodos espantosos de criminalidad extraordinaria, sin catástrofe ninguna que pueda asimilarse en magnitud, ni de cerca ni de lejos, a la guerra universal. En la Roma del siglo XVI era el crimen tan corriente, que se dijo en epígrama que la muerte natural estaba desterrada de la urbe.

— Como está desterrada — se decía— siempre llega muy tarde a todas partes...

En el Madrid de D. Felipe IV, llegó el crimen muchas veces a las más absolutas impaciencias, y el P. José Butrón hubo de testificarlo en los versillos siguientes:

— Matan a diestro y siniestro;
matan de noche y de dia;
matan al Ave María;
matarán al Padre Nuestro...!

Estos ejemplos locales pueden generalizarse sin que pierdan en nada su valor. Lo mismo que Madrid en este tiempo, estuvo el viejo París bastantes años después, cuando eran los malhechores señores invencibles de sus calles, y el Municipio aconsejaba en bandos a las gentes forasteras:

— Que no salgan a la calle en cuanto que la noche se aproxime..!

La noche era del ladrón, del criminal, del bandido, reunidos en cuadrillas, descolgaban los faroles, y colocaban cuerdas en las más para que el transeunte se parase. Aquel, era el París extraordinario en que "El Acusador público" hablaba de chiquillos de once años dedicados al degüello, y contaba de chiquillos que iban a reunir a la canalla con esta horrenda consigna:

— Venid, que hoy guillotinan a mi padre...!

Períodos agudos de desorden, de salvajismo, de infamia, en los que parece el hombre perder toda noción de dignidad y matar sus sentimientos a fuerza de crueldades y bajezas en muchas ocasiones monstruosas, en todo tiempo los hubo. Antaño, sin embargo, eran menores, sino en intensidad, en duración. Para que se produjesen, no se necesitaba de catástrofe. Aun antes de la guerra universal, ya se daba este fenómeno de que se desbordaba en plena furia la criminalidad en todas partes, y de que fuera en aumento en todas las estadísticas como en inundación incontenible. El mal que en los viejos siglos se iba localizando gradualmente, hoy en una ciudad, mañana en otra, ya generalizara sus estragos a numerosas ciudades y a numerosas naciones, antes de que la guerra universal las trocara en una ruina. Ni la criminalidad, ni la monstruosidad que la distingue en un gran número de hechos, ni la progresión constante con que los hechos ascienden, son fenómenos de ahora ;la guerra las impulsó, más ni los desvió ni los produjo...

La guerra las impulsó como uno de los factores que en la complejidad de este problema tiene una parte de efecto y alguna parte de causa. Son los vínculos, morales que se dejan romper impunemente, los que dejan paso libre a todos los impulsos pervertidos, y son las podres morales las que desquician infaliblemente la trabazón interna de los pueblos. No ha surgido este mal tras de la guerra, y hasta la guerra misma fué posible con toda su fiereza extaordinaria; porque antes de ella, ya existió este mal. El crimen, tan maculado de iniciar aberraciones, según la policía universal, es de ese mal del que nace: y si sube en marea abrumadora, y si se ramifica de tal modo que la misma policía, júzgala necesario reunirse en una gran asamblea a la busca de remedio, es que la guerra, tan bárbara ha hundido a la humanidad en una crisis de sensibleria, que la obligó a olvidar este principio fijado por Levy-Bruhl:

—Aflojad la represión en los delitos contra las personas, y pronto los veréis multiplicarse con tremenda rapidez.

M.E.C.D. 2016

ESTA SEMANA DAREMOS POR RADIO Y MAGNA VOX LAS PELEAS DE CHOCOLATE Y UZCUDUN

RESULTO UN EXITO SOCIAL LA FIESTA DEL DEPORTIVO HISPANO AMERICA AL CELEBRAR SU 17o. ANIVERSARIO

Inauguraron una cancha estupenda con tres partidos excelentes, y en uno de los cuales le acabaron el cuento a Julio Sánchez.—Un ágape sabroso, unos discursos bonitos y un match de futbol

Con extraordinaria animación festejó el Deportivo Hispano América el 17 aniversario de su fundación.

El programa anunciado fué cumplido al pie de la letra.

Desde muy temprano comenzaron a llegar al Campo Armada los hispanófilos que no querían perder detalle del gran festival desde su comienzo. Y a las nueve en punto, cuando se dió la orden de abrir el fuego para inaugurar la gran cancha, el bullicio era respetable.

Gran cancha hemos dicho y hemos dicho poco en honor a la verdad. La cancha que ha inaugurado ayer el Hispano en sus propios terrenos merece el tratamiento de excelencia. Hasta el presente es la primera de todas las que conocemos, y conocemos unas cuantas.

Se jugaron los siguientes partidos:

A RAQUET: García y Daniel contra Vilanova y Gómez, venciendo los primeros, 25 por 18.

A MANO: Bezanín y Gallo contra Marín y Garay, partido que ganaron los primeros, 25 por 18.

A PALA: Otermín y Aguirre, le ganaron a Marín y Sánchez, 30 por 18.

Como se ve las fuerzas estaban bien niveladas y ello dió lugar a que los partidos resultasen reñidos y del agrado de los concurrentes.

Julio Sánchez — que perdió a pala — aseguró solemnemente que ese partido, primero de una serie de tres, es el único que se ha dejado perder; los dos restantes tiene el propósito de ganarlos de calle.

Y mientras esto sucedía en la cancha los trenes seguían mandando gente que era un contento.

A las doce y cuarto llegó a El Lucero la última remesa.

Saludos, comentarios entre los que habían presenciado los partidos y los que acababan de llegar, un aperitivo... más, y a almorzar se ha dicho.

Una larga mesa que ocupa el pasillo de la glorieta en toda su extensión; dos hileras de personas, entre las que se destaca espléndidamente el bello sexo, que ocupan totalmente la larga mesa; unos calderos enormes portadores del sabroso yantar que aparecen en escena; unos estómagos dispuestos a acabar con el contenido de los enormes calderos; unos sirvientes dispuestos a satisfacer a los comensales más exigentes... En fin que todo estaba a tono con la gran fecha conmemorativa del Hispano.

Llegaron los postres y después los discursos: primero habló Díaz Landrove que estuvo, como siempre a gran altura. Nos ha dicho lo de otras veces, lo que es verdad: que el Hispano no guarda rencores para nadie. A continuación, y por pedirlo así el "público", ocupó la tribuna Rafaelito Armada, el valiente Capitán de los Tercios Hispanófilos. El discurso fué corto, más corto de los que acostumbra a dispararnos, pero concluyente: diez veces fué interrumpido por otras tantas salvas de aplausos, y con eso creemos que queda dicho todo.

Entre los asistentes a la fiesta hispanófila se encontraba el señor Joaristi, el rey de las estructuras de acero, a quien los hispanófilos hicieron objeto de una cálida demostración de simpatía y agradecimiento.

Cuando Armada estaba terminando su discurso, entraron en el Campo Armada los equipiers del "Fraga", y para ellos tuvo Rafael frases de reconocimiento que fueron coreadas por los riki-rakas de rigor.

Y llegó, digámoslo así, el plato fuerte del gran programa: el partido de Futbol entre los equipos del "Fraga" y el "Hispano", quienes disputaban un precioso trofeo de plata donado por el señor Presidente del primero de dichos Clubs.

Jugaron un partido muy entretenido. Ganó el Fraga por la mínima anotación.

A los cinco minutos de comenzar el encuentro el equipo visitante marcó de un buen tiro el goal que resultó ser el único del partido. Vergara, que defendía la portería de los tigres, nada pudo hacer para evitar el tanto. Dominó más el Fraga que el Hispano en este primer tiempo. Los de casa, parece que desacostumbrados de jugar, no se entendían. En uno de los contados avances de la delantera hispanófila, el árbitro señaló un penalty contra el Fraga. Lo tiró Somoza II, muy flojo y a las manos del portero, quien despejó la situación sin grandes apuros: una infantilidad del tal Somoza y de quien le ordenó la ejecución del castigo.

En la segunda mitad la cosa fué un poco diferente. Gutiérrez, que cubría el puesto de medio centro, dió en empujar el juego adelante, y cuando éste se hacía por el ala derecha, Roberto Campos, demostrando que donde hubo siempre queda algo, enviaba sobre la portería del Fraga sus centros ceñidos y efectivos, pero faltaba el hombre que los rematase; y así todo el tiempo que duró la segunda parte. El Fraga también apretó duro y en más de una ocasión tuvo Vergara necesidad de andar ligero para evitar mayor número de goals.

Por el Hispano, Campitos cumplió bien, Gutiérrez — el costarricense — cubrió mucho terreno e hizo juego de calidad, Vergara defendió como él sabe hacerlo la portería, los dos Somozas regateando maravillosamente y perdiendo el balón en cada regateo, Cadavieco estropeando la labor de sus compañeros; y los demás ni fu ni fa.

Por el Fraga todos cumplieron bien; es un conjunto bastante acoplado y muy disciplinado. La victoria que obtuvieron llevándose para su Club el trofeo donado por su propio Presidente fué merecida.

A las seis en punto emprendimos el regreso a la Habana. Un tren especial transportó rápidamente a todos cuantos nos hallábamos en el feudo hispanófilo; todos menos el Sobrín, que seguía vaso en mano abrazado a un barril de laguer, creo yo que dispuesto a dejarlo vacío.

Adolfo Font embarca mañana para Tampa

Se lleva a Johnny Cruz y otros boxeadores de su cuadra

Nuestro compañero Adolfo Font va a probar fortuna una vez más a tierras de la Florida con su cuadra de boxeadores a cuyo efecto embarcará mañana por los muelles del Arsenal a las diez de la Mañana. Font lleva con él a Johnny Cruz, el campeón metropolitano que hizo su reprisse el sábado noqueando al americano San Pitisci en el ring de la Arena Colón.

Además acompañarán a Font el peso ligero Saturnino Tiberio, bien conocido de nuestros fanáticos, y a Tomás Barredo, un buen preliminarista. La semana entrante le irá a hacer compañía Frank Cruz. En Tampa tiene a Angel Tejeiro y a otros. Con tan abundante y excelente material, no es de dudar que el conocido cronista de sports, especializado en boxeo y manager de pugilistas, realice una excelente y fructífera tournee por la peninsula de la Florida y tal algo mas arriba en la Unión Americana. Deseamos a Adolfo Font todo genero de éxitos en la empresa, que con tantos brios y optimismo acomete.

Un forward pass que vaya out of bounds (fuera de los límites del terreno de juego) se considera un pase incompleto. Dos pases de esta misma clase, en una misma serie de downs debe ser penalizado con 5 yardas.

Notas de los Courts

Vicente Banet, el caballeroso ex-Campeón Nacional y Capitán del equipo cubano de la Copa Davis, contrae matrimonio el próximo sábado.—Hoy se espera la llegada del doctor Carlos Manuel de la Cruz, Presidente de la Comisión Nacional de Turismo, por el Arsenal.—Triunfo francés sobre Inglaterra en el torneo bajo techado

BOROTRA BATIO A TILDEN

En la noche del próximo sábado 30 celebrará Vicente Banet el match más importante de su vida al unir sus destinos con la encantadora señorita Josefina La Rosa, hija del Senador Carlos La Rosa, ex-Vice Presidente de la República. En la Iglesia del Vedado tendrá lugar la ceremonia nupcial, la que será doble, pues también se desposará la gentil señorita Elena La Rosa con el Sr. René Villa y Carrerá, cuyo nombre solamente nos trae el recuerdo de Varadero y Cárdenas.

El sincero voto del cronista por la felicidad de Vicente y Josefina, unido al ruego de que la ceremonia nupcial no señale la etapa final como tennista de uno de nuestros más esforzados campeones.

PRO-TURISMO

En la tarde de hoy se espera la llegada por la vía de los Cayos del popular representante a la Cámara y Presidente de la Comisión Nacional de Fomento del Turismo, doctor Carlos Manuel de la Cruz, tras un viaje de tres meses en que ha recorrido gran parte de Europa, uniendo al placer la labor de contratar una gran compañía de revistas parisiense para actuar este invierno en el teatro Nacional en plena «season de turismo».

Nuestro querido amigo, campeón nacional de 1928 e insustituible capitán de los equipos cubanos de la Copa Davis, Dr. Vicente Banet y Pina, se encuentra ya en semi-finales y como el contrario es flojo, seguramente lo tendremos en finales a fines de mes.

Para esa fecha, día 30 de noviembre de 1929, se ha fijado la boda del que por su caballerosa conducta y simpatía personal tanto fuera como en los courts, se tiene ganado el afecto de la masa compacta de los cultivadores y aficionados del tennis, aunque dichas relaciones trascienden y van mucho más allá de tan reducida barrera. Desde que dió sus primeros pasos como tennista en el Club Ferroviario hasta que transcurriendo sus actividades deportivas al Vedado Tennis Club, ganó sucesivamente el campeonato interior, un lugar en el equipo cubano de la Copa Davis, el cargo de capitán de dicho team, el campeonato nacional y casi por aclamación su elección como miembro de la Directiva de los Marqueses y vocal de tennis, Vicente Banet cosechó siempre simpatías, siendo muchos los que lamentan su posible desaparición de nuestra galería de estrellas tennisticas en un momento en que el deporte de la raqueta pasa por una de sus mayores crisis.

Concertado las bases para la visita de un gran equipo de tennis yanque, compuesto por cuatro de los diez primeros jugadores del ranking americano, y habiéndose abierto negociaciones con el Racing Club de Francia para lograr que Henri Cochet y sus compañeros incluyan a la Habana como lugar de aterrizaje en su gran excursión por la América del Sur, la Federación Cubana de Lawn Tennis y su digno presidente doctor Manuel Codina se disponen a solicitar el auxilio económico de la Comisión del Turismo, para afrontar así los gastos que irrogan los importantes torneos invernales que se tienen en proyecto.

Decidido partidario de los atractivos que encierran los deportes de altura para el turista, la Federación y los fanáticos cuentan con la decidida adhesión del Dr. Carlos Manuel de la Cruz para materializar la visita de los Ases franceses y americanos este invierno.

EN LONDRES

Un detalle sobresaliente del match de los clubs internacionales de Francia e Inglaterra en los courts bajo techado de Queens, fué el hecho de que Bill Tilden, miembro honorario del equipo inglés, bailara con la más fea en tres de los cuatro partidos que jugó. Por el team francés en cambio, Borotra resultó in victo, Boussus perdió un solo match — (contra Tilden) — y de Buzelet, que no se midió con Big Bill, no tuvo ninguna derrota en su score. Alain Gerbault, que según parece fué incluido en el team galo como una recompensa a su valor y habilidad navegando su pequeño yacht «Firecrest» alrededor del mundo, más bien que por su actual valer como tennista, aunque algunos años atrás fué considerado de primera, jugó dos singles con resultado negativo en ambas ocasiones.

El gran duelo entre Borotra y Tilden fué el «clou» del torneo, siendo indiscutiblemente un gran baño de rosas para el «Vasco Saltarín» poder vengar la afrenta recibida a manos de Tilden en el «tie» final de la Copa Davis. Tilden, no obstante su poca familiaridad con el terreno de juego, actuó en maravillosa forma, manteniéndose casi exclusivamente desde que se lanzó la primera pelota en la línea de base.

De vez en cuando tuvo Tilden su racha de errores,—pero ¿quién no? en momentos muy inoportunos para su causa, pero por otra parte no puede olvidarse que Borotra era el principal responsable de este suceso por la tremenda velocidad que imprimía a sus volleys cada vez que una situación crítica era inminente, obligando a Tilden a defenderse en condiciones muy desventajosas. Además, el juego defensivo de Borotra fué admirable, ya que ni Cochet ni Lacoste hubieran podido devolver mejor las bolas de cañonazo de Big Bill, las que en ocasiones le doblaron la raqueta, pero las más de las veces replicaba con tanta habilidad que Tilden se veía muy apurado para anotarse el tanto.

Pero resaltando sobre su labor defensiva, Borotra jamás perdió la confianza en su habilidad para sumarse tantos por la vía del volley. Una rasa que lo burlaba no le quitaba un ápice de valor, y en cuanto de nuevo la menor oportunidad se le presentaba, volvía a cargar sonriente y corajudo sobre el net. Esta confianza suprema fué la que hizo inclinarse la balanza a su favor.

LOS VETERANOS

Max Decugis, por cuatro veces, campeón de Francia entre los años de 1903 y 1909, y uno de los «cuarentones» del equipo internacional galo, ya anteriormente había mostrado su habilidad en los courts cubiertos de Queens, ganando en ellos el campeonato de Londres en los años 1904 y 1907. En el torneo de 1904 el hoy veterano M. J. G. Ritchie se anotó la hazaña de ganarle al imponderable Hugh L. Doherty, siendo a su vez batido por A. W. Gore, que fué derrotado en los finales por Decugis.

Los viejos aficionados ingleses lamentan que Andre Gobert no hubiera podido acompañar a Decugis, la otra mitad de la célebre pareja de dobles a Londres, pues hubieran podido ver así nuevamente en acción al «duetto» que obtuvo para Francia su primer triunfo en Wimbledon en los dobles de 1911, como contraria de la de Roper Barrett y C. P. Dixon, compeones de 1912 y 1913.

El score completo del encuentro internacional fué el siguiente:

SINGLES

J. Borotra batió a N. Sharpe 6x3 8x6.
W. Tilden batió a C. Boussus 2x6 6x3 6x3.
O. Turnbull batió a A. Decugis 6x0 6x0.
G. Ritchie batió a M. Decugis 6x1 7x5.
J. Borotra batió a W. Tilden 10x8 9x7.
C. Boussus batió a N. Sharpe 7x5 6x2.
R. de Buzelet batió a E. D. Andrewws 6x3 2x6 6x3.
P. Blanchy batió a C. P. Dixon 5x7 6x2 6x2.
R. de Buzelet batió a O. Turnbull 8x6 6x4.
E. D. Andrews batió a A. Gerbault 6x0 6x2.

DOBLES

Boussus y de Buzelet batieron a Tilden y Spence 6x4 6x4.
Borotra y Glaser batieron a Kingsley y Wheatley 6x3 7x5.
Dixon y Barrett batieron a Decugis y Blanchy 6x2 5x7 7x5.
Boussus y de Buzelet batieron a Kingsley y Wheatley 6x3 7x5.
Borotra y Glasesr batieron a Tilden y Spence 6x2 6x3 6x1.

RESULTADOS DE LOS PARTIDOS DE FUTBOL JUGADOS EN ESPAÑA

Para los lectores que están de prisa ofrecemos aquí los resultados de los partidos celebrados ayer en opción a los Campeonatos Regionales en España:

GUIPUZCOA:
Real Unión, 3; Tolosa, 2.
Real Sociedad, 2; Osasuna, 1.
CATALUÑA:
Barcelona, 3; Español, 2.
Europa, 4; Badalona, 3.
Sans, 3; Júpiter, 2.
ASTURIAS:
Oviedo, 7; Stadium, 1.
CENTRO:
Madrid, 5; U. Sporting, 1.
Racing, 3; Nacional, 3.
VIZCAYA:
Athletic, 7; Arenas, 0.
Alavés, 2; Faracaldo, 1
GALICIA:
Celta, 5; Deportivo, 3.
Emden, 2; Racing, 0.
VALENCIA:
Valencia, 4; Sporting, 0.
Castellón, 7; Levante, 1.
ARAGON:
Iberia, 2; Patria, 0.

MUY CONCURRIDO EL DESCANSO DOMINICAL EN EL HABANA-MADRID

Un bonito primero y dos decenas buenas del segundo.—Por la noche el varón discurrió sereno y tranquilo.—Ni sobresaltos ni tragedias.—La concurrencia aplaudió las buenas jugadas

GANARON EL FENOMENAL DE LA NOCHE: EPIFANIO Y LABAT

Domingo; dos concurridas y entusiastas tandas en Habana-Madrid; mas vamos piano para llegar lontano, que siempre es de todo buen cristiano trabajar poco o no dar un golpe en los domingos y fiestas de guardar.

Pelotean el primer partido a 30 tantos; los blancos, Pascau y Fourquet; contra los azules, Sarmiento y Pepe Luis. Solo un buen empate en dos. En lo demás dos grandes tanda: la de los azules, que ganan, y la de los blancos que llegan a las alturas 28. Buen partido. Boletos a $2.00.

Primera quiniela, que gana Lolita, pagando con $2.60, y combinada que se llevau Lolita y Celi, pagando con $12.00. Y otro partido; de treinta tantos, que pelotean, las blancas Eduvigis y Gloria, contra las azules, Rosita y Quinita; dos movidas y bravas decenas; empates en once, doce, catorce y diecisiete. Ovaciones. Lo ganan las blancas y las azules completan los 26. Boletos a $1.40. Segunda quiniela; la gana Antonia, que paga con $3.80 y la combinada de Antonia y Rosita, pagando con $18.00. Y partido fenomenal, de treinta tontos, entre las blancas Aurelia y Lilia y las azules, Carmina y Antonia; otras dos decenas intrincadas, violentos, airadas, con rudos empates en tres, cuatro, diecisiete, dieciocho y diecinueve. Nada más. Aurelia muy bien y Lilia brava, remataron a las azules que hicieron 25 tantos. Se peloteó mucho.

PPOR LA NOCHE

Alboroto general· inundación de fanáticos; delirante entusiasmo. Y un primero, de treinta tantos, que pelotean, los blancos Torres y Alberto, contra los azules, Montes y Emilio. Gran decena la primera; rudos empates que aplaudimos en dos, tres, cinco, seis y nueve. No van más. Los dos azules se ponen inaguantables, en soberbios, hacen los 30 y los blancos atropellados que dan en 19. Boletos a $1.40.

Otra quiniela, y van tres; sencilla de Esquivel menor que paga con $3.00 y combinada de Esquivel menor y de José Luis, que pagan con $22.00. Y nos vamos de segundo; otro de treinta tantos; lo disputan de blanco, Valenzuela y Arrondo y los azules, Antonio y Buendía mayor. Llega, pasa y se va sin decir adiós; pegando mucho y en la vema lo ganan los azules; los blancos medianos y blandenques llegan a 19. Todos más serios que los guardías que no se ven. Boletos a $2.20.

Otra quiniela, la última, hasta el lunes lunático; la sencilla de Guisasola, que paga con $13.00 y la combinada de Guisasola y de Andrés, que pagaron con $24.00 y entramos en el gran final, de treinta tantos, que salen a disputar, los blancos, Guisasola y Guesala, contra los azules Epifanio y Labat mayor. Admirable y estupenda contra entre los dos pares; gran peloteo, dos rachas; dos empates en 19 y en 21. Se acabó el carbón. Lo ganan los azules. Pagan con $1.60. Bastante fenomenal. Hoy, lunes, solo función por la noche.

D. F.

PROGRAMA OFICIAL PPARA LA FUNCION DE ESTA NOCHE

Primer partido a 30 tantos.
Lolita y Quinita blancos, contra Carmina y Lolilla, azules.
A sacar del cuadro 12.
Primera quiniela a 6 tantos.
A sacar del cuadro 14.
White Guillermo; Blue Buendía mayor; Red Sarmiento; Green Furquet; Yellow Gayarre; Lavender Arrondo.
Segundo partido a 30 tantos.
Antonio e Ibarlucea blancos, contra Sarmiento y Gayarre azules.
A sacar del cuadro catorce y medio.
Segunda quiniela a 6 tantos.
A sacar del cuadro 14.
A sacar del cuadro 14.
White Ibarlucea; Blue Uria mayor; Red Guisasola; Green Labat mayor; Yellow Guezala; Lavender Epifanio.
Tercer partido a 30 tantos.
Guisasola y Labat mayor blancos, contra Epifanio y Uria mayor azules.
A sacar del cuadro catorce y medio.

El umpire decidió bien. Un batazo que salga de fly, al tratar de buntear un bateador no puede considerarse infield fly. En esa jugada que usted nos habla el corredor pudo ser forzado en tercera.

Otro Collar de Nueve Roscas Colgaron Los Del Cienfuegos al Cuello Del Siempre Glorioso Pese A Los Flecos Negros y Blancos de "Cocaína"

Solamente dos carreras anotaron los chicos de don Pelayo y en ello tuvo parte principalísima una caída fuera de tiempo de Oscar Rodríguez, la que bien pudo dejar para otra oportunidad menos histórica.—Los bateadores azules fallaron en los momentos psicológicos

ESTA TARDE, A LAS 3: EL ULTIMO DE LA SERIE

(Por GUILLERMO PI)

¡Otras nueve argollas para el Almendares! Y van dos veces seguidas. Primero Yoyo Díaz (me refiero a esta serie) y luego ¡Williams. Vamos a ver que hermano terrible está hoy de turno en la lomita cienfueguera. No me explico que diantre le ocurre al team color de cielo. Falta de buenos jugadores no será por cierto, pues el único lugar que tiene débil en la antecámara, donde debutó ayer Peña, un muchacho que coge el bate muy corto, estilo Joseíto Rodríguez, y que no hizo ni "pa" la fuma.

El team de Pelayo Chacón luce hasta ahora el más completo en todos los departamentos, por eso está reafirmandose cada vez mas en el lugar de honor. Los azules se están deixando, deixando, y cuando vengan a darse cuenta se van a encontrar como el can de payeiro. Sus mejores sluggers fallan lamentablemente en los instantes psicológicos, cuando hay que cristalizar el hit para llevar a la accesoria a los que se encuentran en las almohadas.

Silvino Ruiz pitcheó a la campana, tan bien o mejor que el mismo Williams, pues si bien es verdad que le dieron dos hits más, 7 por 5, también lo es que ponchó a uno más y dió dos bases menos por bolas. Además, sorprendió dos veces a corredores en bases que fueron otros tantos outs. Lo unico que faltó fué la oportunidad de los batazos azules que cayeron desperdigados, a destiempo, cuando menos falta hacían.

UNA CAIDA TRAGICA

La fué sin duda la de Oscar Rodríguez en el cuarto inning que dió motivo a las dos unicas anotaciones del Cienfuegos, pues antes ni después los de Pelayo visitaron a Margot Chaleco. En esa entrada, la de las dos carreras, Bell comenzó embasándose de botella. Pepín Pérez dispara un roletazo duro sobre el hermano de Joseíto, éste al ir a engarzar la bola se cae graciosamente y desde el suelo, sin incorporarse, lanza la esféride al brother, pero lo hace tan pesimamente, que la bola va de roller a dar a casa de Bigote, con tan plausible motivo adelantan sabrosamente los corredores, Bell a tercera y Pepín a la adulterina. Ya en estas condiciones aparece al bate Mr. Wells y dispara un furioso roller al left, la bola da un salto sobre el antesalista Peña y se extiende en consideracionas al jardín izquierdo. Al ver eso Bell y Pepín, como no bobos, aprovecharon la oportunidad y se colaron con gran alborozo en la casita criolla. White al bate (Wells es out al tratar de estafar la almohada adúltera y multado en $5 por Quico Magriñat por faltarle al respeto) eleva un inalámbrico al jardín central y luego Duncan se queda con la escopeta al hombro. Si Oscar no hubiera tenido las piernas débiles, con seguridad que esas dos carreras no se anotan, pero esto no lo paga el Rubio.

OPORTUNIDADES MUERTAS

Las siguientes oportunidades se le presentaron al Almendares para llevar corredores a la chocolatera, pero nacieron como esas criaturas faltas de vida intrauterina que ocasionan tantos disgustos. En la primera entrada Cando abrió con hit. Dunlap fué out en fly al center. Oscar empujó un biangular al left poniendo a Cando en tercera. Lundy pega de roller a segunda y es out en primera y Cando se precipita a correr a home sin fijarse que la bola estaba en manos de Pepín quien la lanzó al catcher y entre éste y Arango lo enfriaron sin gran trabajo. En este caso falló Lundy al batear y falló Cando al correr locamente.

En el segundo inning hubo otra nueva oportunidad. Dixon se embasó por bolas y en seguida estafó la intermedia. Brown envió un fly largo al left y Dixon se posesionó de la cámara angustiosa. Joseíto va a sacrificarse y pega un machucón quedando safe por no pisar Pepín la primera y preocuparse solamente de Dixon que estaba en tercera. Peña, el jugador debutante, suelta roller sobre segunda y se realiza un fácil double play quedando Dixon clavado en la antecamara como la estatua del Comendador y Joseíto en iguales condiciones en la almohada virginal.

También en el tercero pusieron los azules hombres sobre las almohadas. Silvino fué de turista a la inicial. Cando por hit sintético. Dunlap a la majagua (el pitcher ¡Williams sorprende a Silvino fuera de la base leyendo el Judío Errante) y acaba en fly al center. Oscar (Cando estafa la intermedia) levanta un palomón que cae en las manos ducales de Don Pelayo.

La ultima oportunidad que tuvo el Almendares, que como todas las anteriores que he tenido el honor de mencionar murió al nacer, tuvo lugar en la octava entrada a la leña. Verán ustedes como fué: el negrito Cocaína va al bate en lugar de Cando, llevando en la manga izquierda una porción de flecos, esta vez son de color blanco que en el juego anterior eran negros, un misterio que solo conoce Cocaína, pues bien, con flecos y todo lo único que hace es dar un flaisote al short. Dunlap cristaliza un roller sobre tercera pero el antesalista Arango comete un gracioso laboratorio y Dunlap queda safe en la inicial. Oscar pega su segundo hit de la tarde y lleva al "amerecano" a segunda. Lundy al bate y vuelve a fallar, da de roller a segunda y lo destripan en primera, adelantan los corredores a tercera y segunda. Dixon a la majagua y dispara una línea que le engarza Chacón, muriendo el pájaro cantor.

Sencillamente tenemos que deducir, que mas que otra cosa lo que ocurre al siempre glorioso es que el santo se le ha vuelto de espalda, pese a los flecos de Cocaína. Si yo fuera Joseíto mandaría al team completo a que se hiciera una limpieza con yerba buena, ajonjolí y cabeza de gallo prieto, que es lo indicado en estos casos. Pero esto tiene que ser lo antes posible y no estar deixando y deixando que la mala suerte arruine al team y quede a la terminación del campeonato más flaco y con más pulgas que un can de payeiro.

SE JUEGA HOY Y MAÑANA

Esta tarde a las tres será el tercero y último match de la serie Cienfuegos-Almendares, y como a la tercera va la vencida... tengamos fe y adelante, recordemos que el inventor de esta frase acabó su vida pública bateando sobre la línea de 500. Mañana martes jugarán Habana y Cienfuegos y será muy interesante saber si los rojos tampoco abandonan la carabaña.

POR SEGUNDA VEZ

CIENFUEGOS

	V.	C.	H.	O.	A.	E.
J. Bell, cf	3	1	0	3	0	0
J. Pérez 1b	3	1	1	9	1	1
¡Wells, ss	4	0	2	4	3	0
C. White, lf	2	0	0	2	0	0
Duncan c	4	0	1	5	3	1
J. Ramos rf	4	0	0	0	0	0
P. Arango 3b	3	0	1	1	1	1
P. Chacón 2b	3	0	1	3	6	0
¡Williams p	2	0	1	0	3	0
Totales	29	2	7	27	17	5

ALMENDARES

	V.	C.	H.	O.	A.	E.
C. López cf	2	0	2	1	0	0
Dunlap rf	4	0	0	1	0	0
O. Rodríguez 2b	4	0	2	1	3	1
R Lundy ss	3	0	0	5	4	0
H. Dixon lf	3	0	1	0	0	0
L. Brown c	1	0	0	6	4	0
J Rodríguez 1b	3	0	0	12	4	0
Peña 3b	4	0	0	1	1	0
S Ruiz p	2	0	0	0	4	0
M. García x	1	0	0	0	0	0
I. Fabré cf	0	0	0	0	0	0
J. M. Fernández xx	1	0	0	0	0	0
Totales	30	0	5	27	20	1

Anotación por entradas:

Cienfuegos . . 000 200 000—2
Almendares . . . 000 000 000—0

SUMARIO

Two base hits: O. Rodríguez, Williams. Sacrifice hits: L. Brown. Carreras producidas por los bateadores: Wells, 2. Bases robadas: Dixon, C. López 2. Double plays: P. Chacón a J. Pérez, a Wells, a Duncan a P. Arango; L. Brown a O. Rodríguez; Chacón a Wells a J. Pérez; J. Rodríguez a Lundy a J. Rodríguez; O. Radríguez a J. Rodríguez a Peña a Lundy. Struck outs: Williams, 4, S. Ruiz, 5. Bases por bolas: ¡Williams, 6; S. Ruiz, 4. Dead balls: S. Ruiz a J. Pérez. Wilds: S. Ruiz. Tiempo: 2 horas 5 minutos. Umpires: V. González, (home) Magriñat (bases). Anotador: Eugenio de Torres. Observaciones: x bateó en el 8o. por C. López; xx bateó por J. Rodríguez en el Noveno.

Roberto Roberti ganó

FLORENCIA, Nov. 24. — (AP) — Roberto Roberti, peso máximo italiano, noqueó al hispano-americano Islas en el octavo round de su match a diez que se verificó aquí en la noche de hoy.

El golpe de gracia fué una recia izquierda seguida por un cruce de derecha y a continuación otro veloz izquierdazo. La pelea comenzó muy sosamente asumiendo Roberti la ventaja desde el segundo round. Islas mostró sorprendente destreza en el cuarto ganándoselo al italiano, pero éste se rehizo igualando la cosa en el siguiente. Ambos mocetones se golpearon ferozmente de ahí en adelante y en el octavo se produjo el knockout después de un duro y furioso cambio de golpes.

Knute Rockne jugaba antes de gradurarse en Norte Dame.

Basket ball de ayer

A continuación publicamos los resultados de los juegos de basket ball celebrados ayer domingo:

El Instituto venció a las Escuelas Pías de Guanabacoa con score de 34x19, en el match del Campeonato Inter-Colegial.

Por la noche, en el floor del Deportivo Asturias el Palatino derrotó al Seguros 33x19 y el Santos Suárez al Asturias 30x27.

De estos matches hablaremos mañana.

GANO EL KNICKERBOCKER

CHICAGO, Noviembre 24. (AP.) —El Kinckerbocker Club of New York City ganó hoy el trofeo del Cleveland White Club para las inscripciones del National Auction Bridge Club en un reñido match de desempate.

Informaremos Esta Semana

Por radio y amplificadores a los fanáticos de boxeo

Esta semana daremos por amplificadores de la casa Philips de Holanda a los fanáticos que se sitúen en los alrededores del DIARIO DE LA MARINA, y por la estación de radio "C. M. W" a los radio fans en toda la república, las siguientes peleas; Jueves 28; en Nueva York, St. Nicolás Arena, Kid Chocolate vs Eddie O'Dow a 10 rounds. Viernes 29, en Chicago Stadium, Paulino Uzcudun vs Tuffy Griffiths, a 10 rounds. El servicio de los combates y todos los pormenores nos será trasmitido por nuestro hilo directo de la Prensa Asociada. Ya lo saben los fanáticos para que no dejen de concurrir frente a esta casa y preparar los aparatos de radio.

PROGRAMA DE BOXEO PARA ESTA SEMANA

NUEVA YORK, Nov. 24. — (AP) —Chicago, Nueva York, Los Angeles y Detroit, son los principales puntos de atracción del pugilismo en el programa de la semana próxima.

Encabezando la lista se halla la Ciudad de los Vientos el viernes por la noche con un estelar a diez rounds batallando Tuffy Griffith contra Paulino Uzcudun, el agresivo vascongado, que hace su primera aparición desde su derrota por Max Schmeling y que acaso se encuentre en Tuffy un hueso tan duro de roer como el alemán. En el semi-final a ocho rounds Salvatore Ruggierello se encuentra con Hein Mueller, de Alemania.

En el Coliseum de la misma ciudad el martes por la noche Jack Dempsey ofrece a George Hoffman, máximo neoyorquino contra Leo Marriner, el que fué atleta de Illinois, en un bout a diez rounds.

Otra atracción de Chicago, la tercera en la semana, es la de mañana por la noche en que Eddie Shea, pluma chicagoense pelea con Babe Peleco, de Newark, en el final a diez rounds en White City por el promotor Jim Mullin. Johnny Burns, semi-máximo de California, se enfrenta con Joe Packo de Toledo, O., en el semi-final a ocho rounds.

En Detroit el viernes el semi-máximo Leo Lomski de Aberdeen, Wash se verá las caras con Charlie Belanger, campeón de ese peso del Canadá en un match a diez rounds.

El principal atractivo de la semana en Los Angeles es la pelea de Tod Morgan campeón ligero junior y Eddie Mack, de Denver, en un estelar a diez rounds en que no se discute el título.

La inauguración de Madison Square Garden el viernes por la noche, pone frente a frente a Al Singer, el ligero junior del barrio Este, con Sammy Fuller de Boston en un final a diez rounds y en el semi-final al mismo número Johnny Farr, ligero de Cleveland se las entenderá con Sammy Fuller de Boston.

El programa usual del lunes por la noche en la Arena de Filadelfia ha de interesarse a los aficionados y darle la mar de emociones. Hay tres matches a diez rounds: Johnny Jadick ligero de Fila con King Tut de Minneapolis. Honeyboy Finnegan, "el chico de la miel", ligero de Boston, con Henri Dewancker de Francia y Pablo Blanco de Cuba con Vidal Gregorio de España.

Otros bouts en el programa nacional son los siguientes:

Lunes:

En Toledo: — Joey Goodman de Cleveland contra Jimmy Reid de Indianapolis, ligeros a diez rounds. K. O. Morgan, de Toledo, contra Joe Ferro de Detroit, bantams a ocho rounds. Tony Lombardo, de Toledo, contra Joe Tarzan de Columbus, medianos a ocho rounds.

En Cincinatti: — Chet Smallwood de Terre Haute, contra Howard Mitchell de Cincinati, ligeros, a diez rounds.

En Baltimore: — Bud Gorman de Kenosha, Wis., contra Al Friedman de Boston, máximos a diez rounds.

En Boston: — Willie Oster contra Joe Zelinsky de Binghampton, semi-máximos a diez rounds.

Miércoles:

En Cincinati: — Tug Phillips de Erie, Pa., contra Vincent Hambright de Cincinati, welters, a diez rounds.

Viernes:

En Hollywood: — Frankie Klick de San Francisco, contra Ignacio Fernández, de Las Filipinas, plumas, a diez rounds.

De Boston: — Andy Callahan de Boston, contra Jake Zeramby de Boston, ligeros a diez rounds.

En Kansas City: — Eddie Anderson de Wyoming, contra Steve Smith de Bridgeport Conn., ligeros a diez rounds.

En San Francisco: — Tommy Grogan, de Omaha, contra Joe Glick de Brooklyn ligeros a diez rounds.

EL CONTRARIO DEL KID LLEGO PROCEDENTE DE COLUMBIA A NEW YORK

Y espera que el negrito del Cerro mejore para que no se posponga el bout

NUEVA YORK, Nov. 24. (AP) Eddie O'Dowd, veterano entre los peso plumas, llegó hoy de Columbus, Ohio, para su encuentro con el Kid Chocolate el jueves de esta semana, en el St. Nicholas Arena.

El desafío entre O'Dowd y Chocolate había sido preparado para mañana, pero un repentino resfriado pescado por Chocolate la noche del viernes mientras observaba a su compañero de establo, Black Bill, derrotar al francés Eugene Huat, obligó al propietario de la Arena, Abe Attell, a posponer el concierto hasta el jueves.

Tal dificultad no deja de tener algunas inconveniencias, pues el St. Nicholas había previamente anunciado un desafío para el lunes de la semana entrante con René de Vos, como actor principal, y la enfermedad de Chocolate hará alterar los planes de Attell.

«Más de doscientos billetes han sido vendidos a cubanos recién llegados de la Habana»,—dijo Atell hoy. «Estos han venido a Nueva York deseosos de ver a su ídolo en acción y son muchos los que tienen que regresar a su patria antes del jueves.

«La demora, sin embrago, me tiene sin cuidado. El nombre de Chocolate es una especie de «ábrete sésamo» para juntar la multitud en un circo pugilístico. Con dos días de tiempo me atrevo llenar cualquier club neoyorquino con Chocolate. Nunca he visto un peleador de categoría pequeña que tenga tantos admiradores scomo este cubano».

Atell cree que podrá alojar nueve mil aficionados el jueves en su Arena.

Además de Chocolate pelearán esa noche Juan Cepero contra Joe La Bata, en la pelea semi-final Kyugore Kimura y Willie Bonaventura pelearán en un preliminar de seis asaltos. Es posible que Elpidio Pizarro, también pelee esa noche en un preliminar de cuatro asaltos.

Jess Mac Mahon, propietario del New York Coliseum, en el Bronx, ha estado hablando con Pincho Gutiérrez acerca de la futura posibilidad de un segundo encuentro entre Andrés Castaños y Harry Wills. A pesar de su edad Will tiene gran número de admiradores en Nueva York, y son muchos los que creen que el gigante moreno hubiera derrotado al español en México si se le hubiera dado la oportunidad.

Por su parte Castaños declara que cuando Wills le pegó bajo, ya estaba cansado y hubiera sido cosa de un par de asaltos más para administrarle el K. O.

Castaños arde en deseos de vérselas nuevamente con Harry, especialmente en un cuadrilátero neoyorquino. «Creo que esta vez demostraré con toda claridad cual es el mejor peleador de los dos. Paulino volteó a Wills en el quinto asalto, y no creo que los años hayan ayudado mucho a Wills. Sin jactarme de ser un segundo Paulino, creo que pego con mayor fuerza y no veo cómo Wills pudiera permanecer en pie después del tercer o cuarto asalto», ha dicho Castaños en varias ocasiones.

No había certidumbre esta noche sobre si Chocolate peleará en la noche del jueves o en la del miércoles. Como el jueves es día de fiesta se están preparando planes para celebrar el bout el miércoles y acaso se haga así.

El asturiano Llano venció en el star bout a R. Ullivarri

El marinero se fracturó un dedo en el segundo round, pero no abandonó la pelea

Un buen golpe de público acudió anoche a Miramar Garden atraido por el excelente programa de los semiprofesionales de boxeo, y no quedó defraudado en sus deseos de pasar un "good time" viendo a los muchachos fajarse de campana a campana, dando todo lo que tenían sin reservarse nada, ganándose el pienso en buena ley.

La pelea estelar tuvo lugar entre Battling Llano, un asturiano de Villaviciosa, donde se da la mejor manzana y por ende la mejor sidra del mundo, y el marinero de Casa Blanca que responde al nombre de Rogelio Ullivarri y es muy popular en nuestra posesión ultramarina. Llano llevaba una ventaja en peso de unas ocho libras, pero en cambio era la tercera vez que salía a un ring, mientras Ullivarri es ya un veterano de muchas peleas y muchas victorias con lo que las fuerzas quedaban equilibradas.

Los dos primeros rounds los ganó Llano que se lanzó al ataque empujando sobre las sogas a su oponente y propinándole buenas tortas, pero el tercero y cuarto fueron del marinero, no así el quinto y sexto, pues se le veía que Ullivarri había perdido el almidón, no obstante soltaba derechazos muy duros, uno lanzó a Llano a la lona por el conteo de tres. Además, después del combate supimos que el marinero tenía un dedo fracturado desde el segundo round teniendo necesidad de asistencia médica. Llano resultó ganador por la vía judicial y recibió muchos aplausos al serle levantado el brazo.

Otra pelea a seis rounds fué la de José Gandon y un tal García, el chino, quien sustituyó a Castor Fernández que tenía lastimada una mano. Esta pelea fué en extremo furiosa, los dos se golpearon hasta decir no más, pero al fin de fiesta fué declarado vencedor José Gandon. Pesaban 135 libras estos pugilistas.

Delaney y Govantes se batieron a seis rounds, eran pesos bantam, ganando por puntos Delaney. Baby Buick y Alfredo Medina, 100 libras de peso cada uno, la ganó Buick, y Vallina venció a José Rodríguez, las dos peleas fueron por puntos.

M.E.C.D. 2016

"CENTRO GALLEGO" Y "REAL IBERIA" QUEDARON EMPATADOS A UN GOAL

Con Gran Brillantez Fué Inaugurado el Campeonato de Futbol Asociación, Venciendo la Juventud al Olimpia

Brillantemente resultó la fiesta en el Stadium Cerveza Tropical; el desfile fué un acto muy vistoso.—El Real Iberia y el Centro Gallego quedaron empatados a un goal.—Mucho público y entusiasmo por presenciar los grandes partidos

LOS SEGUNDONES PELOTEARON EN EL "CAMPO POLAR"

Brillante por todos conceptos resultó la primera jornada de los Campeonatos de Futbol de Primera y Segunda Categoría en nuestros grandes estadios cerveceros. El Stadium Cerveza Tropical vistió ayer sus mejores galas con motivo de las fiestas tradicionales en los inicios de Campeonato. Banderas y gallardetes por doquiera daban un bonito aspecto al gran campo de deportes. Además, la gran multitud, sobresaliendo como es natural, el sexo femenino, contribuyó también al éxito de la belleza del espectáculo.

El desfile de los Clubs se hizo antes de comenzarse a jugar el juego final de Juventud y Olimpia. Después que Real Iberia y Centro Gallego habían dividídose los honores, fué cuando se dió orden de ordenar a los que tenían que participar del clásico paseito. Delante de la caravana iba la Banda del Ejército, en segundo lugar todas las personalidades del deporte y tras de éstos, luciendo sus insignias deportivas, los Clubs ligados a la Federación de la Habana, excluyendo como es natural, los que tenían que jugar en el Campo Polar, a quienes se les dió órden de marchar cuando se advirtió que era imposible realizar el desfile a la hora anunciada.

La comitiva pasó por delante de la gran glorieta y se dirigió al asta mayor del Stadium Cerveza Tropical, que está situado en un ángulo del terreno y allí a los acordes de un alegre pasodoble se dió a los aires el pabellón azul y blanco de los iberistas, que fueron los que ganaron la última jornada championable. El nuevo pabellón de los leones es hermoso, una gran bandera de seda, que daba gusto verla flotar en el mástil tropicaleño. Lástima que no haya habido todavía ningún músico que haya confeccionado el Himno de los Futbolistas! Que fué éste el único detalle que se advirtió en la fiesta simpática de ayer en La Tropical.

Tan bonito resultó todo. Y tan grande fué el entusiasmo de los aficionados que don Julio Blanco Herrera, persona a quien deben dolerle los ojos de ver tantas cosas bellas y hermosas, se emocionó y al romper el desfile se dirigió a los que garrapateamos en las cuartillas para decirnos, visiblemente emocionado: "La Tropical se siente orgullosa de haber hecho un gran estadio para Cuba". Nosotros no aplaudimos la frase, pero la recogimos y la reproducimos ahora aquí para que sean los aficionados los que aplaudan. Nosotros no hacemos más que dar "shake hands": no podemos dar otra cosa. Y ya se lo hemos dado a don Julio y al "Rubín" Emeterio.

Pasemos ahora a la parte deportiva.

El primer partido de la tarde fué entre los segundones Deportivo Luyanó y F. C. Estos últimos, como se sabe, luciendo los jerseys iguales a los del Hispano, lo que le agradó mucho al popular "Tabaquito", que es ahora también, a pesar de su minúscula estatura, un gran asturianofilo. Venció el Luyanó F. C. por la mínima anotación, obra de Rafaelito casi en el inicio de match.

El match de Centro Gallego y Real Iberia vino en turno. Por poco los Campeones comienzan a jugar con nueve hombres, pero segundos antes de realizarse el kick of fJaponés y Arenas, que eran los que faltaban, aparecieron corriendo por la lomita, uno tras del otro como si hubieran tenido bronca...

Los gallegos empezaron a ser los primeros en atacar. Pero una mano de Rosillo primero y un remate por alto de Cacharelo, después, malograron dos ataques que tuvieron la virtud de parar de sus asientos a todos los simpatizadores del Muy Ilustre equipo.

Luego se niveló más el match. Tan pronto iba el cuero de un lado como del otro. Adquirió más vistosidad el match, más vida; y hasta parece que ambos contendientes trataron de sorprender la buena fe del árbitro, pues Gonzálo en una ocasión y casi a renglón seguido, Turquito, se cayeron en momentos en que iban con el balón, pero en ninguna de las dos ocasiones el árbitro mordió el anzuelo.

Después no se cayó más nadie. Es decir, si cayeron, pero entonces siempre había pena para el que ponía la zancadilla.

A los 20 minutos de juego una mano de Begoña, en el área de los sustos, fué vista por don Pablo Ferré-Elías. Agustín fué nombrado verdugo para ejecutar el castigo, pero no lo consiguió, malogrando un tanto para su equipo. Fué una gran oportunidad perdida y por poco le contestan con un goal, pues al realizarse el goal-kick Edelmiro se internó y casi frente a Lamas falló un tiro a muy pocos metros.

Poco después hubo una jugada muy personal de Edelmiro, quien se internó provocando una salida de Lamas, éste se cae, se produce en la melee un nuevo tiro a la puerta, pero allí estaba colocado providencialmente Castillo, quien devolvió lo que parecía un goal inminente.

Faltando cuatro minutos para terminar la primera parte los gallegos rompieron el hielo de la anotación. Al tratar de interceptar Begoñita un centro de Tomás, incurrió nuevamente en manos, pero de este penalty se encargó a Turquito, quien ejecutó un tiro que parecía que había salido del pie de Lage, que es uno de los pocos a quienes le hemos visto tirar bien los castigos.

En la segunda parte, a los veinte minutos, al tirarse un corner Gonzalo empató el partido valientemente, pues era uno de los players más rezagados y cuando vió venir el cuero se lanzó sobre él como gato al ratón y con un salto fantástico por encima de compañeros y adversarios desvió el pelotón a la red.

A última hora no todas las líneas de los gallegos estaban como habían empezado y todos advertían que serían derrotados, pero no sucedió así por el esfuerzo de algunos que, como Cacharelo, de vez en cuando se hacía de la pelota y se alejaba con ella de su terreno, atrayendo junto a él, a los iberistas que estaban merodeando la puerta de Lamas. También les valió de algo la táctica de echar balones fuera, que es un recurso pobre, pero que a pesar de eso apelan a él todos los equipos cuando se ven con alguna ventaja en el juego.

El árbitro lo hizo bien. No tuvo más que un lunar, pero de ese hablaremos otro día más ampliamente de que podíamos hacerlo ahora.

Los equipos alinearon así:

Iberia: Vidal, Maneiro, Japonés, Arenas, Begoña, Berges, Barrios, Gonzalo, Edelmiro, Bebito y Panchito.

Centro Gallego: Lamas, Natalio, Chorens, Castillo, Agustín, Sarmiento, Tomás, Resillo, Hassanein, Cacharelo y Turquito.

Los debutantes Castillo y Sarmiento cumplieron. Castillo trabajó bastante y tuvo una brillante oportunidad salvando un tanto. El ex-tigre parece que está falto de training, pero aún así hizo algo. Menos hizo Tomás que perdió dos oportunidades brillantísimas para anotar.

GANO LA JUVENTUD

Después del desfile de federativos y equipos de los clubs que componen la Federación de Futbol de la Habana, que terminó con el izamiento de la insignia de los campeones del Iberia, los teams del Olimpia y Juventud Asturiana, se quedan en el field y dan comienzo al peloteo de rigor, para dentro de breves minutos dar comienzo a la contienda, en la que se ha de decidir la supremacía de uno y otro.

¿Quién vencerá en esta lucha de leopardos y toros —es la pregunta que parece vivir en el pensamiento de los numerosos fanáticos, que con sus cheers y sus gritos entusiastas empiezan a hendir el espacio. Pero veamos la contienda, que ya se ha iniciado. Al pitazo del silbato de Conrado González, los astures dan el primer kick-off.

Se hacen los primeros intentos de ataque por uno y otro bando, intentos que son cortados por medios y defensas de uno y otro contendiente. Así pasa un corto tiempo, muy corto por cierto.

NENO EN ACCION

Los olimpistas hacen un avance por la izquierda, desbordando a los medios. Becerra lleva la pelota, a quien Caban sale a atajar, pero el extremo izquierda olimpista le hace un pase a Neno, éste avanza con el pelotón y, cuando ya le parece que se encuentra a tiro, empalma el shoot y lo manda cruzando, tratando Amador de desviar, pero el disparo lleva tanto gas, que el pelotón se incrusta en la red.

El alborozo que causa esta anotación olimpista, no es para ser descrita. Al fin, los que predijeron la victoria del Olimpia, ¿la verían realizarse? Esa anotación, cuando solo van pasados cinco minutos de iniciarse el juego, todo hace suponer que sí.

Pero los astures empiezan a imponerse en el campo. Los toros, como picados, se enfurecen, desbordan las líneas olimpistas, embotellan al Olimpia y ponen en peligro el marco defendido por Miguelito.

¡ESE ES LEIVA!

Entre los vanguardistas asturianos hay uno que corre de manera formidable, que gambetea magistralmente, que pasa con una precisión matemática, entregando la pelota al compañero mejor colocado, ¡ese es Leiva! Ayer dejó bien demostradas sus facultades de jugador de altura.

Pero, pese al dominio de los astures, los olimpistas se defienden, se imponen de coraje, hacen escapadas peligrosas con las que amenazan al marco defendido por Amador.

El tiempo va transcurriendo. El juego no está provisto de jugadas bonitas, ni tampoco se ve la velocidad de otros encuentros. Faltan cinco minutos para terminarse este primer período. Hay un ataque astur. Avelino le entrega la pelota a Pepe, quien manda un tiro formidable, con una colocación pasmosa y empata el match.

Bueno, ahora había que oir a los fanáticos astures. ¡Había que ver el entusiasmo con que lanzaban al espacio sus bélicos cantos! Y con ese contento termina la primera parte empatados a uno.

ES MUCHO OCHOA

Salen los astures nuevamente peligrosos, amenazando el marco olimpista. En un avance, Avelino manda un tiro estupendo que se estrella en el ángulo, recogiendo Pepe, quien manda un tiro hacia la puerta abandonada, pues Rosello se encuentra en el suelo, pero, cuando todos ya veíamos el goal, aparece Ochoa, el formidable medio a la limpista, que despeja el peligro y salva un goal que ya parecía inevitable.

Nuevamente ataca la Juventud. Y en uno de esos momentos de peligro, una mano olimpista detiene la pelota. Conrado señala la máxima pena, por ser el suceso dentro de la demarcación que así penaliza. Pepe se encarga de ejecutar el castigo y, con un tiro imparable, anota el goal que fué el de la victoria.

¿Qué más pasó? ¡Ah, sí; sonó, vibrante de entusiasmo, el cornetín. Se inició un son oriental y aquello fué ¡el disloque!

Hay un nuevo avance de la Juventud. Leiva manda un tiro muy bien colocado al ángulo inferior y, cuando ya alguien iba a gritar ¡goal!, las manos de Miguelito blocan el pelotón.

Luego el Olimpia se crece; domina, se impone en el campo y compromete a los astures, quienes no están muy seguros de su victoria, teniendo que usar de todos los medios para defenderse, siendo el especial, el de echar pelotas a fuera.

Y cuando ya se vislumbraban los débiles fulgores de las estrellas en el espacio, sonó el silbato de Conrado, dando por terminada la contienda, con la victoria de la Juventud Asturiana, 2 por 1.

Los equipos alinearon así:

Juventud: Amador, Cabal, Goyo, del Monte, Janozzo, Mieres, Trabanco, Leiva, Pepe, Avelino y Quirós.

Olimpia: Roselló, Ignacio, Martín, Ochoa, Toth, Díaz, Polón, Darío, Mario, Neno y Becerra.

EN EL CAMPO POLAR

Con gran entusiasmo entre los muchachos de la segunda categoría, se inició en este hermoso campo de futbol, el campeonato de la Serie A. Y entre el entusiasmo de los fanáticos que estos equipos cuentan, se llevó a efecto el izamiento de la bandera del club campeón de segunda categoría, Club Deportivo Covadonga.

Luego se dió inicio a los partidos, empezando los equipos de la rivalidad, Covadonga y América. El partido fué muy movido y de jugadas vistosas, y tan reñido que, al finalizar el tiempo reglamentario, el marcador indicaba uno a cero a favor del América. Los animosos muchachos del América, con su victoria, salieron de lo más contentos.

El segundo encuentro estuvo a cargo del Santander y el Templete. En este match salieron vencidos los muchachos de "Pelotazo", por la diferencia de 2 por 0. Con esta victoria, los "tiburones" no cabían ayer noche en la Plaza de Armas.

Y a última hora salieron al verde field Cantabria y Canarias. Los isleños tuvieron una mala tarde; fué una pateadura la que sufrieron ayer. Los cántabros, de manera fácil, consiguieron batir cuatro veces el marco isleño. Y el contento de la victoria lo celebraron los del Cantabria, allá por la calle de Sol, haciendo gran derroche de laguer.

Mañana, con más tiempo y espacio disponibles, daremos más detalles de todos estos encuentros, lo que hará nuestro compañero "Chutazo", pues debido a los numerosos e importantes acontecimientos deportivos habidos ayer, no podemos ser más extensos.

El torneo amateur de boxeo comenzará esta noche en el Madison

Entre los 156 púgiles de New York destaca un vasco, del peso pesado

NUEVA YORK, Noviembre 24. — (AP) — Entre los 156 boxeadores designados para representar a Nueva York, en el gran Torneo Amateur de Box, que comenzando mañana por la noche en el Madison Square Garden, continuará por varias sesiones seriales, se destaca un peso completo vasco llamado Miguel Arrasate, miembro del Trinity Club de esta Ciudad.

Arrasate ha venido en torneos anteriores "noqueando" a sus adversarios y su actuación ha llamado tan poderosamente la atención de los escritores deportivos de la metrópoli, que uno de los diarios matutinos lleva su retrato en toda una plano.

Arrasate es un mozo fortísimo, hijo de la misma vasconia, que ha enviado a Estados Unidos pesos completos del orden profesional de la categoría de Paulino Uzcudun y Mateo Osa. Pelea metódicamente y su estilo haría honor a un profesional.

Alrededor de Arrasate circulan constantemente la orda de managers de profesionales susurrando en sus oídos la canción de la sirena y son muchos los miembros de la Colonia en Nueva York que creen que Miguel dejará las filas de los amateurs para entrar de lleno entre los profesionales.

Los gladiadores que competirán en la Serie de Torneos del Garden representan lo mejor de los Clubs de Amateurs de la metrópolis. Los neoyorquinos competirán entre sí y por medio de un proceso eliminativo se escogerán los mejores para las competencias contra los Jóvenes Amateurs enviados por los Clubs de Boston, Filadelfia, Washington y otras ciudades americanas.

CRONICA DE ESGRIMA

TABOADA, MIRANDA Y AIZCORBE CLASIFICARON

En las competencias de florete que anoche tuvieron por escenario el Vedado Tennis Club, actuaron como jueces de las mismas, de una manera acertadísima, el Comandante Ramón Fonts, como presidente; y los señores Silva, Prieto, Agramonte y el profesor Agostini, como miembros del mismo. Reuniéronse elementos conocedores de la esgrima de florete y sus decisiones fueron ajustadas a la más estricta honradez, respetando las reglas fundamentales del arma de salón.

Anoche compitieron los componentes del grupo D. Y resultaron triunfadores el joven Ignacio Taboada, en primer lugar demostrando ser un pino nuevo que promete mucho. Taboada es del Centro de Dependientes. Siguióle el Capitán Osvaldo Miranda, antiguo tirador, perteneciente asimismo a la sala de Prado y Trocadero. Y en orden siguiente clasificó David Aizcorbe. Estos tres floretistas formarán en las filas de los demás semifinalistas que irán a una lucha última, próximamente, para escoger el team de florete que competirá en los Juegos Deportivos Centro americanos. Además, mañana, lunes, entre los tiradores eliminados de dicha arma, se hará una nueva poule, para escoger dos semifinalisas más.

El martes, definitivamente comenzarán las pruebas de espada, iniciando las mismas el grupo A de la referida arma.

El miércoles, 27 de noviembre, no se tirará. Reanudándose las competencias el jueves.

AIZ.

Dos buenos juegos de basket se darán esta noche en el Vedado

Si gana la Y. M. C. A. tendrá un chance de pasar a la segunda vuelta

El floor del Vedado Tennis Club será esta noche escenario de los penúltimos encuentros de la vuelta eliminatoria del campeonato de novicios de basket ball, y del resultado de uno de esos choques depende el que se dé un empate espectacular en el cuarto puesto de la clasificación.

El team de la Y. M. C. A., que tiene cuatro victorias y tres derrotas, necesitará derrotar de cualquier manera al Dependientes con quien juega en el primer turno de la noche, para colocarse en cuarto puesto y jugar un match adicional a la eliminación con el team que resulte vencido en el choque Universidad vs. Teléfonos que se dará mañana martes en el mismo floor azul.

Para muchos parecerá el juego de hoy muy fácil para la Y. M. C. A. pero los que vimos hace dias la derrota de los Maristas a manos del Ferroviario en un game que todos consideraban seguro para los Católicos, no nos asombraríamos si ocurriese otro "upset" por el estilo.

Este juego de Cristianos y Dependientes será ofrecido en primer turno y a última hora competirá Tigres y Marqueses, los que brindarán a la afición un juego de gran interés.

El estado de la contienda es el siguiente:

	G.	P.	Ave.
Atléticos	6	1	.857
Universidad	5	2	.714
Teléfonos	5	2	.714
Yacht	5	2	.714
Y. M. C. A.	4	3	.571
Maristas	3	5	.375
Dependientes	1	5	.167
Ferroviario	1	7	.125

Mañana martes jugarán Yacht Club y Dependientes en el primer turno y Teléfonos y Universidad en el segundo y el team que pierda en este segundo game tendrá que celebrar un match adicional con la Y. M. C. A. el miércoles para decidir quien ha de ir a la vuelta final del championship.

Hablando ya de esta vuelta final, nos aventuramos a decir que será de gran interés y aunque a juicio nuestro el five del Atlético de Cuba tiene en sus manos una hermosa oportunidad de ganar el campeonato, es evidente que los Yatistas podrá darle un susto, lo mismo que los otros dos teams que clasifiquen sean estos la Y. M. C. A. y el Teléfonos, la Universidad y la Guay o la Universidad y el Teléfonos.

Lo único que podría manchar el éxito de esta segunda vuelta del campeonato de basket sería la actuación del referee Vilá, pero esperamos que Portell, que es un muchacho consciente, se dé perfecta cuenta de los errores que está cometiendo diariamente y actúe, —si es que vuelve a ser escogido como referee— de una manera correcta, aplicando las reglas del juego pero debidamente interpretadas.

Portell ha tenido este año una mala temporada como referee y tontamente no ha querido oir los consejos que le ha dado desinteresadamente la prensa capitalina, aferrándose en un criterio que solo le es perjudicial.

En basket ball los oficiales deben mostrarse enérgicos, pero también deben interpretar las reglas debidamente, sin llevarlas hasta el máximun de su rigor. No debe olvidarse nunca que se trata de atletas novicios, y que conviene tener siempre cierta mano izquierda para trabajar en esos puestos.

Salió Airoso el Teléfonos en el Primer Juego De la Serie Co-criolla de Nuestros Amateurs

Una hábil sustitución del manager Diviñó combinada con un single del pitcher Domínguez y de un error de Reguera, proporcionó al Teléfonos la carrera que necesitaba para ganar.—Se jugó mucha pelota por ambas partes y eso hizo posible que el game se decidiese en el noveno inning.—El score final fué de 5 por 3.—Mucho público presenció el gran game

Cerca de cuatro mil aficionados demostraron ayer tarde su amor grande al base ball amateur invadiendo desde muy temprano las amplias gradas del Stadium Universitario para presenciar el primer choque de la serie co-criolla entre el Teléfonos y Universidad, ganadores de los campeonatos de las ligas Nacional e Inter-social respectivamente.

Y ese mismo público, agradecido por el juego que se le brindó y por el entusiasmo que demostraron ambas novenas en el curso del encuentro, aplaudieron delirantemente a Matías Flores, el pequeño outfielder del Teléfonos, cuando después de haber sustituído a Doberganes en segunda, cruzó velozmente el home con la carrera del triunfo en la novena y última entrada del game. El score final, que dejó al Teléfonos como ganador, fué de 5 por 3.

Pocas veces hemos visto un público tan numeroso en una contienda amateur, y por este motivo nos atrevemos a pronosticar que ayer se rompió el record de concurrencia a una competencia amateur en el Stadium de los Caribes. Las tres cuartas partes de las glorietas estuvieron abarrotadas de fanáticos; las gradas de sol se vieron concurridas por primera vez en algunos años y todavía se estacionó mucho público en las lomas que circundan el ground universitario, como demostrando que, pese a la buena pelota que se está ofreciendo en la contienda profesional, el sport amateur tiene y tendrá siempre su público especial.

Para que todo fuera perfecto, el juego respondió al interés que había despertado la serie y puede asegurarse que, dejando a un lado los errores cometidos por los infielders de ambos teams, muy propios en choques como éstos, se jugó una pelota maravillosa y los pitchers realizaron un trabajo piramidal.

Un buen observador podrá decirnos que Mendizábal, la selección de los Caribes para iniciar la serie, se presentó algo wild y que ello le obligó a pasar mucho la pelota para no verse comprometidos con bases por bolas, lo cual sería muy cierto, pero ese mismo observador no podría negarme que Juanillo se defendió bastante, y a pesar de los recios batazos que le dieron, se portó admirablemente en los momentos de apuro y sólo permitió tres carreras en cuatro innings que pitcheó. Algo verdaderamente notable, tratándose de un team como el Teléfonos que tiene muy fuertes y buenos bateadores y que durante todo el campeonato de la Liga Inter-social tuvo la costumbre de anotar más de siete carreras en sus primeras excursiones al bate.

Mendizábal, indicado por todos los cronistas para iniciar la serie, no pudo contestar a los boys de Diviñó, pero el manager Caribe lo quitó muy oportunamente del box, y Guasch que lo sustituyó, pitcheó una pelota espléndida durante cinco innings. En el noveno fué víctima de dos carreras, precisamente las que decidieron el choque, pero ambas cayeron directamente en el grupo de las carreras sucias, pues cristalizaron gracias a errores de Macías y del catcher Reguera.

(Por PEDRO GALIANA)

DOMINGUEZ

TELEFONOS

	V.	C.	H.	O.	A.	E.
Romero, lf. rf.	4	0	2	1	0	0
Espiñeira, c.	2	0	1	3	2	0
Palencia, ss.	4	0	0	4	4	1
Reyes, 1ª.	4	0	0	10	0	0
Colineau, 2ª.	4	1	2	4	5	1
Pajares, 3ª.	3	1	1	1	1	1
Nodarse, cf.	4	0	2	0	0	0
Echazabal, lf.	1	1	0	3	0	0
Domínguez, p.	4	1	2	0	1	1
Dobarganes, rf.	2	0	0	1	0	0
Flores, lf.	0	1	0	0	0	0
Totales	32	5	10	27	13	4

UNIVERSIDAD

	V.	C.	H.	O.	A.	E.
Bernal, lf.	4	1	1	4	1	0
Cubillas, 3ª.	4	0	0	2	2	0
Macías, 2ª.	4	1	2	3	2	1
Espinosa, cf.	2	0	0	1	0	0
Morera, ss.	3	0	0	3	3	0
Dorticós, 1ª.	4	0	0	6	0	0
García, rf.	3	0	1	4	1	0
Reguera, c.	2	1	1	4	2	1
Mendizábal, p.	1	0	0	0	1	0
Guasch, p.	2	0	0	0	0	0
Córdoba, x.	1	0	0	0	0	0
Totales	30	3	5	27	12	2

Anotación por entradas:

Teléfonos	001 200 002—5
Universidad	001 001 010—3

SUMARIO:

Home runs: Pajares; Bernal. Two base hits: Romero; Colineau; Macías. Sacrifice hits: Espiñeira; Espinosa. Carreras producidas por los bateadores: Pajares 2; Espinosa 1; Bernal 1; Espiñeira 1. Base robada: Espinosa. Double plays: Morera a Macías a Dorticós; Domínguez a Palencia a Reyes; Palencia a Colmeau a Reyes 2. Struck outs: Mendizábal 2; Domínguez 3; Guasch 2. Bases por bolas: Mendizábal 2; Domínguez 4; Guasch 1. Dead balls: Guasch a Romero. Quedados en bases: Teléfonos 6; Universidad 5. Tiempo: 2 horas 10 minutos. Umpires: Campos (home); Hdez-Mendoza y Chacón (bases). Anotador: Hilario Franquiz. Observaciones: Hts a Mendizábal: 5 en 4 innings y 17 v. al bate. Lo perdió Guasch. X, bateó por Reguera en el 9º.

Domínguez, el hurler de los compeones inter-social, pitcheó también a gran altura y puede decirse que hasta el sexto inning mantuvo a pan y agua a los Caribes. En todo el match le dieron cinco hits, y dos de las carreras que le anotaron se debieron a errores del infield.

A juicio nuestro, el juego ha sido uno de los mejores que se han dado en las filas aficionadas y pese a los errores que se cometieron, estuvo salpicado de momentos muy interesantes que pusieron en verdadera tensión a los fans. Palencia, el short stop del Teléfonos realizó muy buenas cogidas en el campo corto e inició dos doble plays piramidales. Morera estuvo muy bien en el short. Cubillas se defendió bastante en la tercera. Echezabal fildeó mucho en el right field y el trío de outfielders de la Universidad, con Bernal a la cabeza, hizo de las suyas en el game, convirtiendo en fáciles outs batazos de liga grande salidos de los bates del Teléfonos.

El primer inning del game fué muy movido. Romero inició las hostilidades con un hit limpio al jardín central. Pero Mendizábal pitcheó muy bien en esos momentos y ayudado por su natural velocidad dominó la situación, cerrando la entrada sin que le hiciera carrera. Espiñeira murió en fly al short. Palencia forzó a Romero en segunda, de Morera a Macías y Reyes fué out en una línea al right.

Domínguez no tuvo dificultades para dominar a los Caribes en el primer acto. Bernal murió de tercera a primera. Cubillas fué out en fly a Coliñó y Macías pegó un fly largo al right que atrapó Echezabal.

En el segundo inning, con dos outs, Nodarse bateó duro por el left field y cuando todos creíamos ver el primer homer de la serie, Bernal se colocó debajo de la pelota y cerró la entrada sin anotación. Los Caribes tuvieron un inning bastante movido. Espinosa llegó a primera por tiro alto de Pajares y seguidamente se robó la segunda. Esto parecía pronosticar una carrera. Pero Morera murió en fly al right, Dorticós tomó ponche y García pereció en las manos de Romero.

En el tercer acto el Teléfonos anotó su primera carrera. Echezabal recibió una base por bolas y segudamente, en la señal de hit and run, Domínguez conectó un single por el right y envió a Echezabal a tercera. Romero falleció de short a primera, pasando Domínguez a segunda, y las bases se llenaron con one out cuando Espiñeira recibió la base intencional. Esta jugada no nos convenció mucho, habida cuenta que el tercer y cuarto bate del Teléfonos estaban en turno. Palencia, sin embargo, bateó para doble play, pero aunque el tiro de Morera a Macías forzó a Espiñeira en segunda, el second baseman Caribe tiró muy afuera hacia la inicial y Echezabal anotó. Reyes fué el último out, al batear un fly al right.

En esa misma entrada empataron el score los Caribes, aprovechándose de un error de la segunda base del Teléfonos. Reguera inició el inning bateando un hit al center. Mendizábal murió en primera sin asistencia y Reguera pasó a la intermedia. Bernal fué out de segunda a primera y Reguera anció en tercera y desde allí anotó cuando Coliñó tiró mal a primera al batear Cubillas un rolling por su dirección.

En el cuarto inning el Teléfonos agregó dos anotaciones más a su score por home run de Pajares con Coliñó en las bases. La bola fué hasta la entrada del floor de basket, y los Caribes se pusieron 3x2 en el sexto al batear Macías un machucón frente al plate que se convirtió en hit y error para el pitcher del Teléfonos, pues sin tiempo para sacar trató de matar al corredor universitario y la voló, proporcionándole la oportunidad de llegar hasta tercera. Un sacrifice fly de Espinosa, al right, metió la carrera momentos después.

El empate a tres tuvo lugar en el final del octavo, al abrir Bernal con una formidable línea de home run por el left field, pero Domínguez se creció en esos momentos tan importantes para la Universidad, y pese a que Macías bateó un tubey por el left-center, le dió la base por bolas intencional al Bambino Espinosa y después obligó a Morera a batear para doble play, de Palencia a Coliñó a Reyes.

Con el score empatado y un out en el noveno inning, Nodarse, del Teléfonos, bateó un machucón por tercera y lo convirtió en hit. Acto seguido, Dobarganes, que jugaba el right en sustitución de Echezabal, forzó a Nodarse en segunda, de Morera a Macías, pero una vez más el popular Ingeniero quiso completamente, rápidamente el doble play y la voló, y Dobarganes llegó a segunda.

Entonces funcionó admirablemente la estrategia de la dirección del Teléfonos, y Matías Flores, un admirable corredor fué a segunda en lugar de Dobarganes. Domínguez ocupó la tribuna y con dos y dos disparó un hit de línea al right que decidió el game. García el right fielder universitario fildeó muy bien el batazo y tiró a home, con tiempo para sacar a Flores, pero Reguera pifió la tirada y el outfielde telefonista entró gozoso en el hogar de sus Tíos mientras el público aplaudía delirantemente en las gradas.

Así terminó el primer choque de la serie, pues aunque después de eso Domínguez llegó a segunda y anotó por hit de Espiñeira, el Universidad no pudo hacer nada en su última entrada al bat y fué la carrera de Don Matías la que decidió el magnífico encuentro.

El próximo domingo se efectuará el segundo game, y es de esperarse que con una semana más de práctica y perdido completamente el nerviosismo, ambos teams ofrezcan una exhibición más bella aún que la que nos brindaron ayer.

Paul Scull anotó el único touchdown que hizo Pennsylvania contra Harvard en el encuentro de 1928.

BALOMPIE EN ESPAÑA

—Derrotó el Iberia al Patria en Aragón.
—Deportivo Alavés, Campeón de Vizcaya.
—El Racing clasificó en la Región Centro.

MADRID, Nov. 24. (AP).—El encuentro de futbol en opción al Campeonato Regional, celebrado hoy aquí entre el Real Madrid y el Unión Sporting, resultó un triunfo para los merengues madrileños por cinco goals a uno. En ambos tiempos dominó el Madrid, marcando tres tantos en la primera parte. El Unión consiguió el tanto de la honrilla ya cuando faltaban pocos minutos para terminar el juego.

BILBAO, Nov. 24. (AP).—El Athletic bilbaino, en la plenitud de su buena forma, como cuando con razón se le llamaba los Leones del Norte, destronó al Arenas de Guecho, que alineó a cuatro reservas, con anotación de siete a cero. Los bilbainos jugaron con sus adversarios como gato con el ratón cuando este ya está groggy. En los siete primeros minutos de juego ya tenían el juego metido en la nevera, pues habían logrado dos tantos. El primer tiempo terminó 4x0.

El Deportivo Alavés triunfó difícilmente sobre el Baracaldo, dos a uno. El Baracaldo jugó hoy su mejor partido del Campeonato, mereciendo ganar, sobre todo por la brillantez de su juego desarrollado en la primera parte. La primera parte terminó con un empate a uno. Con el resultado de éste match el Deportivo Alavés ha ganado el Campeonato de Vizcava.

MADRID, Nov. 24. (AP).—El match del campeonato regional entre el Racing y el Nacional quedó empatado a tres tantos. En el primer tiempo el Racing desarrolló una fuerte ofensiva consiguiendo sus tres tantos de manera brillante. Después el Nacional animado por el entusiasmo de sus partidarios logró presionar a sus adversarios marcando también tres goals seguidos, terminando la primera parte con un empate a tres. En la segunda parte continuó dominando el Nacional, pero sin lograr el goal del desempate por la defensa cerrada que opone el Racing, el que con dicho empate se clasifica en el campeonato.

VIGO, Nov. 24. (AP).—En el estadio Balaidos jugóse hoy el interesante encuentro entre los equipos rivales de la región, Celta de Vigo y Deportivo de la Coruña. Venció el Celta con anotación de 5 a 3. El match por discutirse en él título de campeón fué apasionante. Y a pesar del mal tiempo reinante se registró una entrada soberbia. Los coruñeses empezaron dominando logrando los dos primeros tantos del encuentro por obra de Pérez y Eguía. Después reaccionaron los del Celta logrando imponerse por su juego que les dió una ventaja, pues lograron anotar Polo, Losada y Rogelio. En el segundo tiempo el goalkeeper del Celta realizó un difícil blocaje, cayendo al suelo y teniendo necesidad de abandonar el juego, estaba conmocionado; lo sustituyó Eliseo. El Celta logró marcar dos tantos más que se encargaron Piñeiro y Losada. Y Pérez rematando una buena arrancada de Eguía consiguió el último para el coruñés. Cuando faltaban pocos minutos para terminar Isidro también tuvo que retirarse, siendo su sustituto Rodríguez. Hilario, el popular jugador canario, falló un penalty contra el Celta.

VALENCIA, Nov. 24. (AP).—Venció el Valencia al Sporting en partido de campeonato con anotación de 4 a 0. El Castellón se anotó también un fácil triunfo sobre el Levante, por 7 a 1. En el primer tiempo dominó el Castellón logrando cuatro tantos. Los demás, fueron conseguidos en el segundo tiempo. Se jugó con violencia y el público estuvo muy chillón.

CORUÑA, Nov. 24. (AP).—El Enden venció al Racing con anotación de 2 a 0. El primero de los equipos anotados se distinguió por su dominio en la primera parte, en la cual marcó sus tantos, por mediación de Lele.

En la segunda parte el Racing logró desarrollar mejor juego, llegando a dominar, pero sin lograr conseguir ni el de la honrilla. A pesar de esta victoria, el Enden queda colista en el campeonato gallego.

ZARAGOZA, Nov. 24. (AP).—El partido de desempate entre el Iberia y el Patria, terminó con una victoria para el primero con anotación de 2 a 0. Ambos equipos terminaron el campeonato con la puntuación empatada. El encuentro estuvo competidísimo, pero deslucido, decidiéndose en los últimos quince minutos en los cuales logró el Iberia marcar sus dos tantos. El Iberia ha ganado, pues, el campeonato y el Patria queda como subcampeón.

SAN SEBASTIAN, Nov. 24. (AP).—En el campo Berazubi jugaron hoy el Real Unión de Irún y el Tolosa, ganando los irundarras por 3 a 2.

El campo de Atocha fué teatro del encuentro entre la Real Sociedad y el Osasuna de Pamplona, en el que vencieron los reales por 2 goals a 1.

R. Hornsby pasará una semana en el St. John's Hospital

SAN LUIS, Nov. 24. — (AP) — Rogers Hornsby, la segunda del Chicago, pasará la semana entrante en el St. John's Hospital como consecuencia de una operación para extirparle un crecimiento óseo en el talón izquierdo, hecha por el doctor Robert F. Hylan, facultativo de los Cardenales y de los Carmelitas.

CABLES DE BOXEO Y TAMBIEN DE B. BALL

FILADELFIA, Nov. 23 (AP) Villanova College derrotó hoy a North Carolina State en Franklin Field por 24 a 6.

El team del Sur comenzó muy fuerte haciendo un touchdown casi en seguida mientras jugaba el segundo team de Villanova. En cuanto el primero entró en el juego tomó la delantera.

GENOVA, Nov. 23. (AP) El campeón Gilbado Manze batió a Sergio Cecchino de Florencia por puntos en un bout a ocho rounds efectuado en el teatro Ligure de Rivarolo. Manzes dió una tremenda paliza a su adversario siendo aplaudidísimo por el público y felicitándolo el cónsul de Chile.

La Parker Duofold es un éxito internacional

La plumafuente que escribe sin presión y tiene cañones irrompibles

VIAJE Ud. por donde viajare, sea cual fuere el clima, encontrará plumas-fuente Parker Duofold escribiendo en todo los idiomas del mundo.

Millones de personas han elegido esta plumafuente maestra por su modernísima eficiencia para escribir, basada en 36 años de experiencia, 49 mejoras y 29 patentes.

Los casquillos y los cañones de esta plumafuente son de "Permanita", 28% más liviana que el caucho y cien veces más fuerte: es indestructible.

Como no necesita presión para escribir, esta maravilla entre las plumas-fuente inicia y continúa indefinidamente los rasgos de la escritura sobre el papel *sin presión digital* y elimina así todo esfuerzo y toda fatiga.

Su construcción hermética impide quegotee y la hace inmune a la acción de todo clima. Esta plumafuente que dura toda la vida se vende en 3 tamaños. 6 plumas graduadas de oro de 14 quilates con punta de iridio y 5 brillantes colores.

Elija Ud. la que más le agrade, entre las plumas-fuente Duofold, pero esté seguro de que lleva la marca "Geo. S. Parker—DUOFOLD" en el cañón. Sólo las legítimas la tienen.

Duofold Grande $9. "Junior" $7; Lady Duofold $7.
Hay Lapiceros Duofold que hacen juego con las plumas
Duofold Grande $6; "Junior" $5; Lady Duofold $5.

Representante en Cuba; Unión Comercial de Cuba, S. A.
Obrapía 93—Habana

Parker Duofold

Los Cultivos Tropicales

Por OTIS W. BARRET

Director de Agricultura y Trabajo de Puerto Rico

La Bibliografía Agrícola cubana, se ha enriquecido con este libro, el más útil, seguramente de cuantos se han publicado, que ha sido traducido del inglés por el doctor Federico Morales Válcarcel.

Es el único Tratado popular de las prácticas agrícolas en las regiones tropicales, con expresión de los sistemas y métodos modernos, expuestos en forma clara y sencilla, para que sea de utilidad a todo el mundo.

La obra trata de los campos y sus condiciones para los cultivos, de los diversos climas tropicales, de la preparación de los campos para todos los cultivos y de la siembra, cuidado y recolección de los productos, como el Café, Cacao, Té, Caña de Azúcar, Naranjas, Limones, etc., Piña, Plátanos y otras como Aguacate etc., Coco, Palmas de Aceite, Cauchú, Fibras tropicales, granos y forraje, Tabaco, Tubérculos, Especias y otros productos de menor importancia.

El libro está impreso con todo esmero y contiene fotografías hermosas, que ilustran a la par que adornan el texto.

Precio del ejemplar, con 524 páginas, encuadernado en tela $4.00

SIETE MESES CONDENADO A MUERTE

El Relato más Sugestivo y Emocionante

Por MANUEL MENENDEZ VALDES

Acabamos de recibir una nueva remesa de esta obra, que ha constituído el éxito del año, al grado de haberse vendido más de 25.000 ejemplares en dos meses.

En ella se narranlas peripecias ocurridas al propio autor del libro, quien acusado de espionaje, fué procesado y condenado a muerte por tribunales franceses y trasladado más tarde a las Guayanas, de donde pudo escaparse con vida. Es el relato más emocionante, a la par que ameno, que puede ofrecerse, con la circunstancia de rebosar en él la naturalidad propia de los propios hechos.

Precio del ejemplar a la rústica ... $1.00

Publicaciones de la Academia de la Historia

La Academia de la Historia de Cuba, acaba de poner a la venta dos interesantísimos volúmenes, como sigue:

LA COMISION MILITAR EJECUTIVA Y PERMANENTE DE LA ISLA DE CUBA. Discurso leído por su autor, Capitán Joaquín Llaverías, en la sesión de 10 de Octubre de 1929, en el que se ofrecen datos interesantísimos acerca del funcionamiento de ese organismo. Precio del ejemplar en 4o. mayor a la rústica $ 1.00

DISCURSOS LEIDOS EN LA RECEPCION PUBLICA DEL SR. MANUEL MARQUEZ STERLING, el 24 de Octubre de 1929 y contestación en nombre de la Academia, por el señor René Lufriú y Alonso. El hermoso discurso del señor Márquez Sterling trata de Heurística. Precio del ejemplar, a la rústica ... 1.00

OTRAS NOVEDADES

SILVETTI (R) y CURUTCHET (D.)—ANESTESIA. General, local y raquídea. Administración técnica. Complicaciones. Buenos Aires 1930. Un tomo rústica ... 3.50

NOVELLI (DR. A.)—COMPENDIO DE QUIMICA. Obra adaptada al Programa de Ingreso en la Facultad de Ciencias Médicas de Buenos Aires. Buenos Aires. Un tomo en 4o. a la rústica 10.00

MAZZA (F. A.)—QUIMICA ANALITICA CUANTITATIVA APLICADA A LA QUIMICA AGRICOLA. Edición ilustrada con 77 grabados. Barcelona 1930. Un tomo en 4o. encuadernado en tela ... 5.50

SCHIFFNER (ING. R.)—DIBUJO DE MAQUINAS. Manual práctico. Barcelona 1930. Un tomo en 4o. encuadernado en tela ... 2.40

KIRSCHKE (PROF. A.)—MOTORES DE GAS Y DE ACEITE. Manual práctico. Barcelona 1930. Un tomo en 4o. encuadernado en tela ... 1.90

SEVERI (V.)—ELEMENTOS DE GEOMETRIA. Barcelona 1930. Un tomo en 4o. encuadernado en tela ... 1.90

FRANKLYN (BENJAMIN)—EL LIBRO DEL HOMBRE DE BIEN. (Nueva Bib. Filosófica, volumen XXXVI). Madrid. Un tomo en 8o. a la rústica ... 1.20

REPIDE (PEDRO DE)—LA SAETA DE ABARIS. Del Mar Negro al Caribe. Relatos interesantes y crónicas de viaje de los países de estos mares, especialmnte de Cuba. Madrid. Un tomo a la rústica ... 1.00

LA MODERNA POESIA
Obispo 135. Apartado 605. Teléfono A-1171. Habana

CERVANTES
Galiano 62. Apartado 1115. Teléfono A-4958. Habana

M.E.C.D. 2016

ANUNCIOS CLASIFICADOS DE ULTIMA HORA

ALQUILERES

HABANA

CARDENAS 31, ALTOS, EN $60, modernos, propios para matrimonio de gusto. Compuestos de sala, saleta, tres cuartos, comedor fondo, lujoso baño, servicios y cuarto de criados.
UH 10182 24 nov 27

SE ALQUILA LA CASA SAN LAZARO 476, bajos, compuesta de sala, recibidor, cuatro cuartos, comedor baño y demás servicios. Informan: Telf. U-1129 y FO-7309.

SE ALQUILAN LOS ALTOS DE LA casa San Lázaro 478, tienen sala, recibidor, cuatro cuartos, baño intercalado, comedor y demás servicios. Informan Telfs. U-1129, FO-7309.

SE ALQUILAN LOS BAJOS DE LA casa San Lázaro 480, entre M y N. Se compone de sala, recibidor, tres cuartos, baño intercalado, comedor y demás servicios Tiene garage. Informes Telfs. U-1129. FO-7309.
UH-10011 23 N. 29.

EN $30 PESOS ALQUILO PISO ALto, moderno, muy fresco, Figuras 37, entre Monte y Tenerife, sala dos habitaciones, cuarto baño lujoso con espejo, calentador y cocina de gas. Nunca falta agua. Llave Bodega de Figuras y Tenerife. Informan A-1320.
UH 10036 23 N 28.

ALTOS CHICOS $25.00
Sala, cuarto, cocina, servicios, luz eléctrica, balcón, agua abundante, independientes. Informan la misma, Ayesterán 12 entre Lugareño y Brujón.
UH 9927 22 nov 25

SE ALQUILA EL PRIMER PISO ALto de Gervasio 188, entre Reina y Salud, casi esquina a Reina, tiene: sala, tres amplias habitaciones, hermoso baño intercalado, con agua caliente, hall, comedor, cocina y servicio de criados. Las llaves en los bajos, informes al F-2623.
UH-10021 23 N 26.

SE ALQUILAN LOS BAJOS DE MANrique No. 20. Muy frescos y claros. La llave en los altos.
UH 9482 20 28 Nov.

SE ALQUILAN MODERNAS CAsas en Arbol Seco 67 y 71, altos y bajos, entre Sto. Tomás y Benjumeda, compuestos de sala, recibidor, tres habitaciones, comedor al fondo. Precio, $40. Más informes, los teléfonos U-1478 y U-5089.
UH 9882T 22 dic 2

SE ALQUILA LA ESPACIOSA Y ventilada casa Morro número 34, altos y bajos, moderna, con un gran cuarto de baño, propia para familia numerosa o casa de huéspedes. Informan, Teléfono A-9897.
UH 6565 C 23 N 26.

SE ALQUILA LA CASA JOVEllar número 35-B, tercer piso, amplia y fresca, compuesta de sala, saleta, cuatro cuartos, comedor al fondo y baño intercalado. Precio $55.00. Informan: Teléfono A-9897.
UH 6560 C 23 N 26.

SE ALQUILA LA CASA PERSEVErancia núm. 56, bajos, compuesta de sala, dos cuartos, comedor y baño completo. Precio $45.00, Informan: Tel. A-9897.
UH 6561 C 23 N 26.

SE ALQUILA LA CASA JOVEllar número 35-B, segundo piso, amplia y fresca, compuesta de sala, saleta, cuatro cuartos, comedor al fondo y baño intercalado. Precio $55.00. Informan: Teléfono A-9897.
UH 6559 C 23 N 26.

SE ALQUILAN LOS BAJOS DE RAyo 60 de sala saleta 4 cuartos, todo grande. la llave y condiciones en el alto de 9 a 5.
9791 22 29 Nov.

SE ALQUILA EL SEGUNDO PISO DE la calle de Animas No. 68 esquina a Blanco. Informan en la bodega.
9848 22 25 Nov.

ALQUILO ALTOS DE ESQUINA
Con elevador y tubo para la basura, frescos y baratos, sala, comedor, 4 habitaciones, baño intercalado, cocina, cuarto de criados y su azotea independiente. San Miguel 173 B. el portero la enseña o en el segundo piso informan.
UH 10114 24 dic 1

SE ALQUILAN LOS BAJOS DE Aguacate 44, cerca de O'Reilly. Pueden verse de 9 a 11 y 2 a 5.
10165 24 nov 26

SE ALQUILAN ALTOS MUY FREScos en Campanario número 42 a matrimonios sin niños (desayuno, almuerzo y comida) y caballeros de moralidad. Precios económicos.
10075 24 nov 27

AGUIAR Y CHACON: BONITA PLANta baja, sala, comedor, dos cuartos, cuarto baño completo, cocina de gas y un servicio más en el patio. Llave, bodega: A-3881.
10127 24 nov 30

ALQUILO BAJOS MODERNOS EN San José y Hospital, compuestos de sala, dos habitaciones, baño intercalado, comedor al fondo y servicio de criados, todo muy amplio y muy limpio, último precio 40 pesos. La llave en la bodega. Informan en la misma. Teléfono U-7017.
10117 24 nov 29

ALQUILO CASA REVILLAGIGEDO 7, pegado a Monte, donde hasta ayer hubo fonda muchos años, está arreglado para fonda, tiene nevera de azulejos, armatoste, mostrador, el salón azulejeado, gran cocina, sirve para fonda, café, lechería, también para casa de empeño o mueblería.
10125 24 nov 27

VEDADO

SE ALQUILA LA CASA CALLE 4 número 180, compuesta de sala, saleta, cuatro cuartos, comedor al fondo, baño intercalado y cuarto para criados. Precio $70.00, Informan, Tel. A-9897 y F 2171.
UH 6558 C 23 N 23.

ESPLENDIDOS ALTOS EN LA PARte más alta del Vedado. Lujosos modernos, confortables, 6 habitaciones, 3 baños, sala, comedor, hall, closets, cocina, pantry, repostería, portal, terraza, garage. 23 número 219, entre G y H, F-4779.
UH 9867T 22 nov 26

VEDADO: SE ALQUILA LA ESquina de Fraile 21 y 6 bajos, con tres cuartos y demás comodidades. Informan: F-4383.
UH 9675 21 26 Nov.

ALQUILERES

JESUS DEL MONTE

ESTRADA PALMA 89. SE ALQUIla una casa compuesta de jardín, portal, sala, hall, 6 habitaciones, comedor al fondo, baño intercalado, servicio de criado y patio. Informan F-5171.
10103 24 dic 1

SANTOS SUAREZ

SE ALQUILA SAN JULIO 12. En Santos Suárez, a una cuadra de las Fábricas Candado y Manufacturera, con portal, sala, comedor, dos habitaciones, buen baño, cocina y patio. Precio único: $30.00. Dos meses en fondo o fiador del Comercio. La llave al fondo, casita interior. Informan en Villegas 78, ferretería.
UH-10045 23 N 28.

SE ALQUILAN CASITAS INDEPENdientes, con dos apartamentos, patio y cocina, a $14 y $18. Buenos Aires y Paz. Santos Suárez. Informan en la misma, letra K, o teléfono A-6366.
6566C 24 1 dic

VIBORA

SE ALQUILA EN LA VIBORA, PARte alta, la hermosa casa San Lázaro número 70 entre San Mariano y Vista Alegre, a dos y media cuadras de la Calzada, acera de la brisa, compuesta de jardín, portal, sala, recibidor, cuatro grandes dormitorios, con baño intercalado, comedor, pantry, cocina, cuarto y baños de criados con entrada independiente, patio, traspatio, agua siempre abundante. Precio único: $60.00. La llave en la bodega de San Lázaro y Vista Alegre. Informes San Mariano 43. Villa Alicia.
UH-10046 23 N 26.

LUYANO

CASITAS INDEPENDIENTES ALquilo al lado de Henry Clay, 2 cuadras tranvía, a 16 y 18 pesos. Teléfonos A-7042, X-2187.
10136 28 nov 29

ARROYO NARANJO

ARROYO NARANJO: CALLES LUZ Y Soto, alquilo moderna casa-quinta, grandes jardines y arboleda. Precio. $125. Informan, Telf. A-1051.
9397 19 nov 29

MARIANAO

REPARTO ALMENDARES

SE ALQUILA EN $30.00 CADA una, la seasas sita en Gutiérrez y Mendoza. Reparto Almendares, Marianao, a una cuadra de la Calzada de Columbia y dos del Colegio Candler, compuesta, cada una, de sala, saleta, tres cuartos, comedor al fondo y espléndido baño intercalado, patio y entrada de criados. Informan: Telf. A-9897.
UH 6564 C 23 N 26.

CASAS DE APARTAMENTOS

CASAS APARTAMENTOS MODERNAS
Vista a la calle, de una y dos habitaciones, sala, comedor, cocina, magnífico baño, elevador. Precio de situación. Neptuno 172 entre Escobar y Gervasio.
10166 24 nov 27

DEPARTAMENTOS

SE ALQUILA EN JESUS PEREgrino núm. 50, dos departamentos, en $22.00, cada uno, compuestos de dos cuartos con sus servicios. Informan, Tel. A-9897.
UH 6563 C 23 N 26.

HABITACIONES

HABITACION AMPLIA, AMUEBLAda en casa moderna a una cuadra del Capitolio y Parque Central, se alquila a caballero. Teléf. A-6264.
UH-10029 23 N 30.

PALACIO ABADIN. CUBA 86. CASI esquina Teniente Rey. Edificio moderno, tranquilo, habitaciones con lavabos, amuebladas, ropa cama, servicio criados, luz, teléfono, baño caliente; interiores desde $18, exteriores desde $20. M-4726.
UH-10004 23 D 3.

SE ALQUILA UNA HABITACION muy fresca en casa de familia, en la calle 9 No. 46. Vedado entre F y Baños.
10081 24 nv 28

LOCALES PARA COMERCIO

SE ALQUILA PROPIA PARA BOdega o establecimiento, la esquina de Gutiérrez y Mendoza, Reparto Almendaers, Marianao, a una cuadra del Colegio Candler. Precio $35.00. Informan, Teléfono A-9897.
UH 6562 C 23 N 26.

ALQUILO CASA MAMPOSTERIA, azotea, dos portales, cuatro puertas metálicas, preparada para establecimiento, fabricación 110 metros, Guasimal esquina Guantánamo, Reparto San José. Alquiler treinta pesos, contrato hasta cinco años. Dueño I-5006.
UH 9678 21 26 Nov.

EN INQUISIDOR 21, 2o. PISO, SE alquila un departamento apropiado para el que se dedica a dar comida a pequeño número de personas. Reune inmejorables condiciones. Tiene buena cocina. Informan en la misma casa.
UH 9603 20 nv 30

PARA BILLARES
o cualquier clase de comercio, alquilo Inquisidor 25, salón muy bien decorado, de diez metros de frente por siete de fondo, con sus servicios. Informa el encargado.
10084 24 nv 28

NAVES

SE ALQUILAN NAVES PROPIAS para almacén o industria, en Carvajal 9 y 11, a una y media cuadra de la Calzada del Cerro. Informan, Norabuena y Stuart. Teléfono A-6366.
6568C 24 1 dic

SOLARES

POR $40 ALQUILO SOLAR EN LA Calzada de Buenos Aires 10 entre Consejero Arango y la Calzada del Cerro. 18 metros de frente; varias habitaciones, muchas caballerizas, abundante agua. Para verlo allí mismo. Informes, teléfono M-8094.
UH 9924 22 nv 24

ARRENDAMIENTOS

TREINTA PESOS ARRIENDO FINquita preparada para todo, entre Lisa Biltmore. Arroyo Arenas, y Coronela. Vendo a 70 centavos metro o cambio casa o solar. Miramar o Vedado. Telf. FO-2503.
9317 19 nov 28

ALQUILERES

GRANJAS

SE ALQUILAN O SE ARRIENDA UN terreno preparado para granja con sus gallineros, encubadoras, en Calzada al lado de la Víbora, con algunas gallinas. Informan: Tel. M-3618.
9642 21 27 Nov.

AUTOMOVILES

SE ALQUILA POR MESES UN Packard de 12 cilindros y 7 pasajeros en perfecto estado. Puede llamar al teléfono U-3036 de 10 a 4.
9807T 22 27 Nov.

SOLICITUD DE ALQUILER

SOLICITO UN LOCAL PEQUEÑO O parte de él, en punto comercial. Llamar al teléfono A-3564. Señor A. Don.
10180 24 nv 27

SE SOLICITAN

VIAJANTES Y COMISIONISTAS

COMISIONISTAS. PARA UN BUEN negocio, solicitamos en cada pueblo de la República, un agente de solvencia. Escriba con amplios detalles de su personalidad. The Unipersonal. Apartado 2213. Habana.
9845 22 25 Nov.

RELOJEROS

RELOJERO EXPERTO CON REFErencias, se necesita para un establecimiento en calzada de mucho tránsito. Composición y venta de relojes, independiente. Informes en Belascoaín 197 entre Figuras y Carmen, Bazar.
9891 22 nv 25

COCINEROS Y COCINERAS

SE SOLICITA PARA CORTA FAmilia, una buena cocinera y repostera, joven, muy limpia y que sepa cumplir con sus obligaciones. Debe dormir en la colocación y traer buenas referencias en cuanto a su capacidad y honradez. Cocina de gas, sueldo, $30. Dirección, Avenida del Reloj, esquina a 18, Reparto Miramar.
UH 9830 22 nov 25

SE NECESITA UNA MUCHACHA PAra cocinar y lavar poca ropa. Belascoaín 11, altos. U-4804.
XXX24 nov 27

CRIADOS Y CRIADAS

SE SOLICITA, PARA CORTA FAmilla, una criada de mano, joven limpia, honrada y que sepa cumplir con sus obligaciones. Debe dormir en la colocación y traer buenas referencias, y ser, además, de buena salud. Sueldo, $25. Dirección, Avenida del Reloj, esquina 18, Reparto Miramar.
UH 9830 22 nv 25

SE SOLICITA UNA CRIADA BLANca del país, de mediana edad, para servir a una señora y limpiar dos habitaciones. Sueldo, $15 y ropa limpia. Que venga a tratar después de las 9 de la mañana. Virtudes 103, bajos.
6570C 24 nov 27

SE SOLICITA CRIADITA DOCE años edad, para ayudar a la limpieza de la casa. Seis pesos y lavado. Pocito número 14, entre 15 y 16. Reparto Lawton.
10118 24 nov 26

NECESITO CRIADO DE MANO, CON recomendación, sueldo $40; una criada para cuartos $30 y un muchacho español para ayudante chofer $15. Compostela 58.
10145 24 nv 26

VARIOS

SE SOLICITA UN SUBARENDATArio para una casa de vecindad situada en O'Reilly 30 con 35 habitaciones y dos establecimientos: Buena garantía. Tel. F-4822 de 1 a 4.
UH 9804 22 27 Nov.

SE SOLICITAN SOCIAS PARA "LA Buena Obra", sociedad de sirvientas. Por 50 centavos casa, comida, colocaciones y sobre todo buen trato. Teléfono M-3053.
10169 nov 24 26

SE OFRECEN

VIAJANTES Y COMISIONISTAS

EXPERTO VIAJANTE ESPAÑOL con larga residencia en Cuba, desea un empleo en Compañía Cubana o Americana, como viajante o como organizador de trabajos de propaganda. Buen conocimiento del idioma inglés. Referencias de primer orden. Diríjase a P. Fernández. C|o Rovira y Co. Flores y Matadero. Habana.
9824 22 26 Nov.

MECANOGRAFOS

SOLICITO EMPLEO, SOY BUEN MEcanógrafo y tengo práctica en oficina. Teléfono I-5676.
10091 24 nov 27

TRADUCTORES

TRADUCCIONES INGLES-ESPAÑOL Español-inglés. Especialidad en documentos legales, catálogos, anuncios, etcétera. Me hago cargo del pago de los derechos de herencia en los Estados Unidos, sobre acciones de la Cuban Telephone, International, Havana Electric, etc., registradas a nombre de personas fallecidas. Rapidez en su tramitación. Suárez. Neptuno 243-A. Teléfono U-3461.
9724 21 dic 21

TENEDORES DE LIBROS

ESPAÑOL DE 21 AÑOS, DESEA COlocarse de tenedor de libros o auxiliar. Muy buenas referencias. Diríjase apartado 392.
10111 24 nov 27

CHOFERES

CHOFER MECANICO ESPAÑOL, CON 10 años de práctica, se desea colocar en casa particular o de comercio, tiene buenas referencias y sin muchas pretensiones, informan, teléfono F-5007.
10104 24 nov 27

SE OFRECEN: UN CHOFER Y UN dependiente que conocen varias cosas. También un criado, españoles los tres y recién llegados. Aspira cada uno a $30. Telf. M-2874.
9695 24 nov 26

SE DESEA COLOCAR UN CHOFER español para casa particular o de comercio. Con varios años de práctica. Tiene referencias. Informan: F-4771.
10147 24 nov 27

SE OFRECEN

COSTURERAS

UNA JOVEN QUE COSE, BORDA A máquina, sabe lavar ropa fina, se ofrece para trabajar por días. Ayuda en alguna limpieza. Informan de 2 a 7 únicamente. U-2286. Adela.
10121 24 nv 27

MANEJADORAS

MANEJADORA PRACTICA, FINA, porta excelentes referencias tanto de su comportamiento como honradez, de familias conocidas, lo mismo se ofrece para habitaciones, sabe coser, desea buen sueldo. M-8855.
10093 24 nov 26

DESEA COLOCARSE UNA JOVEN española, para manejadora. No le importa las afueras y tiene buenas referencias. Informan. Telf. M-5895. Preguntar por Amparo.
10068 24 nov 27

SE OFRECE MANEJADORA ESPAñola, es muy cariñosa con los niños, tiene buenas referencias, también una criada de mano, española, y otra polaca, saben servir bien la mesa; tiene referencias; no tienen pretensiones. Llame, A-4175.
10164 24 nov 26

ESPAÑOLA FINA, PRACTICA EN el servicio de manejadora, desea colocarse, es cariñosa, sabe cumplir con su obligación. Tiene referencias. M-9578.
10162 24 nov 26

UNA JOVEN ESPAÑOLA DESEA COlocarse en casa de moralidad, para manejadora nada más, tiene recomendaciones inmejorables, no menos de 25 pesos. Informan, X-2238.
10175 24 nov 27

ESPAÑOLA FINA Y PRACTICA EN el servicio de manejadora, desea colocarse. También se coloca para cuartos. Tiene referencias. U-4669. Amelia.
10149 24 nv 26

CRIADOS Y CRIADAS

DESEA COLOCARSE UN BUEN MUchacho español, de criado de mano, es muy trabajador, humilde, tiene muy buenas recomendaciones, sabe servir muy bien la mesa, ha estado con buenas familias, sabe limpiar automóviles muy bien, y de jardín, es muy práctico en todo. Informan. M-1146.
UH 10105 24 nov 26

DESEA COLOCARSE UNA MUCHAcha española, de criada de mano o de cuartos, lleva tiempo en el país, sabe cumplir con su obligación y tiene quien la recomiende. F-4541.
UH 10109 24 nv 27

UNA JOVEN ESPAÑOLA DESEA COlocarse de criada de mano o manejadora o para cuartos. Lleva tiempo en el país, sabe cumplir con su obligación. Tiene referencias. Teléfono A-9015.
UH 10134 23 nv 27

DESEA COLOCARSE JOVEN ESPAñola para criada de mano o cuartos, es práctica en el servicio, sabe coser un poco, desea casa de moralidad. Informan. Telf. I-7251.
UH 10133 24 nov 27

DESEA COLOCARSE UNA JOVEN española, de criada de mano, tiene referencias de las casas donde trabajó, informan: Blanco 60, altos. Teléfono M-5093.
UH 10129 24 nov 26

DESEA COLOCARSE UNA ESPAÑOla, sabe cumplir con su obligación, de criada de mano, también sabe cocinar. Telf. FO-2651.
UH 10112 24 nov 26

SE OFRECE UNA MUCHACHA ESpañola para criada de mano o manejadora, sabe cumplir con su obligación, es trabajadora y limpia, lleva tiempo en el país. Teléfono A-5985.
UH 10181 24 nv 27

SE OFRECE CRIADO ESPAÑOL DE 32 años, práctico en el servicio de comedor, con buenas referencias. Informan Teléfono I-7072.
UH-10009 23 N 28.

SE DESEA COLOCAR ESPAÑOla en casa de moralidad para limpiar y cocinar para matrimonio solo; también sabe coser. Informes donde está trabajando hace tres años. Teléfono M-9275.
10179 24 nov 27

SE DESEA COLOCAR UNA SEÑOra de mediana edad, para todos los quehaceres de una casa y también una muchacha. Telf. I-7432.
10108 24 nov 27

DESEA COLOCARSE UNA JOVEN española para criada de mano, sabe cumplir perfectamente con su obligación. Tiene buenas referencias. Llame al Telf. A-7792.
10107 24 nov 28

DESEA COLOCARSE JOVEN ESPAñola de criada de mano o para todos los quehaceres; en la misma, otra para trabajar por horas, duermen fuera. Telf. M-4143.
10122 24 nov 27

SE DESEA COLOCAR UNA MUCHAcha española para criada de mano o manejadora o para casa de comidas, desea casa de moralidad y sin pretensiones, es formal; otra, lavandera. Telf. U-7024.
10120 24 nov 26

SE DESEA COLOCAR UNA MUCHAcha española, para comedor o criada de mano, sabe cumplir con su obligación, tiene buenas referencias, Empedrado No. 51. Telf. M-4380.
10113 24 nov 26

SE DESEA COLOCAR UNA ESPAñola de mediana edad, de criada de mano. Tiene referencias. Llame teléfono M-5021.
10130 24 nov 26

SE DESEA COLOCAR UNA JOVEN española, de criada de cuartos o comedor o de mano, tiene buenas referencias, desea casa de moralidad. Informan, Telf. FO-1182.
10128 24 nov 26

SE DESEA COLOCAR JOVEN ESPAñola de criada de mano, es formal y trabajadora, sabe cumplir con su obligación, tiene buenas referencias, desea casa de moralidad. Para informes, llamar al F-5141.
10126 24 nov 27

SE DESEA COLOCAR UNA JOVEN española, para criada de mano, entiende algo de cocina, siendo matrimonio solo cocina y limpia; tiene referencias. Informan, Oficios 31, altos. Teléfono A-0338.
10135 24 nov 27

MUCHACHA ESPAÑOLA DESEA COlocarse para criada de mano o manejadora, sabe algo de cocina, es formal y sabe cumplir con su obligación. Amargura 31, departamento 5. M-4636. Angel García.
10137 24 nov 27

SE OFRECE CRIADA ESPAÑOLA, no muy joven, sabe coser y otra de mano, con referencias. Telf. A-3343.
10141 24 nov 26

SE OFRECE JOVEN ALEMAN, PARA primer criado, tiene referencias de las casac conocidas de la Habana. Habla inglés y francés. Telf. A-3343.
10146 24 nv 26

JOVEN ESPAÑOLA, desea colocarse de criada de mano o manejadora. Informan en el teléfono M-8481. Josefa Moure.
10138 24 nov 26

ESPAÑOLA DESEA COLOCARSE DE criada de mano, comedor o cuartos. Tiene muy buenas referencias. Llamen a María. Teléfono U-4669.
10152 24 nov 26

UNA JOVEN ESPAÑOLA DESEA COlocarse para criada de mano, cuartos o comedor, desea casa de moralidad. Tiene referencias. Teléfono M-6841.
10153 24 nov 27

DESEA COLOCARSE JOVEN ESPAñola de criada de mano, cuartos o comedor, no tiene pretensiones. Tiene buenas referencias. Pregunten por Avelina. U-4669.
10150 24 nov 26

MUCHACHA ESPAÑOLA DESEA COlocarse de criada de mano o comedor. Tiene referencias. Prefiere la Habana. Llamen a Blanca. U-4669.
10151 24 nov 26

SE OFRECEN

CRIADOS Y CRIADAS

SE OFRECE PARA CRIADA DE MAno, una señora española, tiene muy buenas referencias y sabe trabajar. Para informes, Hotel Cuba, Egido 75. Teléfono M-8481.
10177-78 24 nv 26

DESEA COLOCARSE UNA JOVEN española, de criada de mano o manejadora, o cocinar y limpiar a corta familia, no le importa salir a las afueras. Informan Telf. X-2202.
10183 24 nov 27

SE OFRECE CRIADO DE MANO. práctico en todo servicio fino; tiene referencias de casas conocidas. También un joven buen segundo criado y otros trabajos. Teléfono A-4792.
10099 24 nov 26

SE OFRECE UNA JOVEN ESPAÑOla para criada de mano, lleva tiempo en el país, buenas referencias de casa particular. Teléfono M-3229.
10100 24 nov 26

SE DESEA COLOCAR UNA SEÑORA joven, española, de criada de mano o manejadora, tiene referencias. U-6751.
10092 24 nov 27

DESEA COLOCARSE UNA JOVEN española de criada de mano o manejadora, tiene buenas referencias, informarán: el teléfono U-3943, o Infanta 134esquina a Príncipe.
10090 24 nov 27

SE DESEA COLOCAR UNA ESPAÑOla de criada de mano, o para los dos trabajos, sabe cumplir con su obligación y tiene referencias. Teléfono A-8269.
10089 24 nov 27

SE OFRECE UNA JOVEN ESPAÑOla para criada de cuartos o de mano, acostumbrada a lavar ropa fina, también sabe zurcir y repasar ropa. Tiene recomendaciones inmejorables. Informan Telf. U-4680.
10159 24 nov 26

SE DESEAN COLOCAR DOS JOVEnes españolas de criadas de mano o manejadora, entienden algo de costura. Tienen referencias. Informan. U-1242.
10158 24 nv 26

SE DESEA COLOCAR UNA MUCHAcha española, formal de criada de mano, sabe servir muy bien, con muy buenas referencias. Informan teléfono F-3346.
10155 24 nov 27

JOVEN ESPAÑOL OFRECE SUS SERvicios, para criado o ayuda de cámara, inmejorables referencias. F-5555. Vicente.
UH 10086 24 nov 27

SE OFRECE UNA MUCHACHA PEninsular, que lleva mucho tiempo en el país, para criada de mano o manejadora, también entiende de cocina, tiene referencias de las casas donde ha trabajado. Lealtad 54, bajos, entre Virtudes y Concordia.
10102 24 nov 27

DESEA COLOCARSE UNA MUCHAcha española para criada de comedor o cuartos, acostumbrada al servicio fino, con buenas referencias. Telf. M-5119.
10110 24 nov 26

SE DESEA COLOCAR UNA ESPAñola o criada de mano o para todos los quehaceres si es corta familia, entiende de cocina, tiene referencias de las casas donde ha trabajado. Informan, I-7720.
10176 24 nov 26

DESEA COLOCARSE UNA MUCHAcha española para quehaceres de corta familia o criada de mano, es trabajadora. Pregunten por Victoria. Telf. A-6923.
10172 24 nov 26

JOVEN ESPAÑOLA DESEA COLOcarse de criada de mano o cuartos o cocinar y limpiar. Tiene referencias. Teléfono M-3053. Preguntar por Josefina.
10171 24 nov 26

JOVEN ESPAÑOLA DESEA COLOcarse de criada de mano, entiende de cocina y tiene referencias. Informan, teléfono M-3053. Pregunten por Carmen.
10170 24 nv 26

DESEA COLOCARSE UNA MUCHAcha española, para criada de mano o manejar un niño. Telf. A-7662.
10168 24 nov 26

SE OFRECE UNA JOVEN ESPAÑOla, para criada de mano, cuartos o comedor. Tiene muy buenas referencias y desea casa de moralidad. Telf. M-9578.
10163 24 nov 26

UNA JOVEN ESPAÑOLA DESEA COlocarse de criada de mano, recién llegada. Informan en Galiano 8. Telf. A-2082.
10080 24 nov 27

SE OFRECE JOVEN ESPAÑOL PAra criado en casa particular, conoce todo servicio, lo que requiere un criado fino para una familia. Tiene buenas referencias. Pregunten por Ramón. Telf. A-5324.
10077 24 nov 26

SE DESEA COLOCAR UNA JOVEN española, para cuartos o criada de mano. Tiene referencias. Desea casa de moralidad. Telf. I-2906.
10076 24 nov 26

SE OFRECE MUCHACHA ESPAÑOla, para criada o cocinar y limpiar a corta familia, sabe servir a comedor y coser bien. Tiene referencias inmejorables. M-7122.
10071 24 nov 26

DESEA COLOCARSE UNA BUENA criada de mano, española, o para habitaciones, tiene referencias de buenas casas. También se ofrece una cocinera repostera. Teléfono A-4792.
10096 24 nov 26

CRIADO DE MANO SE COLOCA PAra todo el servicio de casa particular, tiene referencias y sabe de jardinero. Telf. F-6058.
10082 24 nov 27

DESEA COLOCARSE JOVEN ESPAñola para criada de mano o cuartos o manejadora. Tiene referencias. Lleva tiempo en Cuba. Informan. teléfono F-6233.
10119 24 nov 26

DESEA COLOCARSE ESPAÑOLA DE mediana edad en casa particular, para cuartos o comedor, no repara en sueldo. Tiene referencias. Teléfono M-9731.
10146 24 nov 26

COCINERAS Y COCINEROS

UNA BUENA COCINERA DESEA COlocarse. Va al campo. Informan, M-5290.
10116 24 nov 26

SE OFRECE UNA BUENA COCINEra española, sabe cocinar española y criolla, de repostería. Tiene buenas referencias. Telf. U-6623.
UH 10144 24 nov 27

JOVEN ESPAÑOLA DESEA COLOcarse para cocinar y limpiar a corta familia. Tiene referencias. Teléfono A-8475.
10123 24 nov 26

UNA JOVEN ESPAÑOLA DESEA COlocarse de cocinera o para coser, es muy limpia y trabajadora, duerme en la colocación. Llamen al teléfono A-8074.
10124 24 nov 26

SE DESEA COLOCAR UNA JOVEN española, de cocinera, cocina criolla y española, lo mismo duerme en la colocación que afuera. Tiene referencias. Telf. M-5418.
10132 24 nov 26

SE DESEA COLOCAR UNA SRA. DE color, de cocinera, sabe su oficio y no tiene inconveniente de dormir en la colocación. Llamar al teléfono U-7607.
10139 24 nov 26

DESEA COLOCARSE UNA SEÑORA madrileña, de cocinera, es hábil repostera, con referencias de casas muy distinguidas. Informan. Teléfono U-5457.
10142 24 nov 26

SE OFRECE UN CHINITO JOVEN, excelente cocinero, cocina española y criolla, sabe de repostería, muy limpio, buenas referencias de casa particular. Teléfono M-3229.
10098 24 nov 26

ESPAÑOLA DESEA COLOCARSE DE cocinera o criada de mano, tiene referencias. Telf. I-7809.
10094 24 nov 26

DESEA COLOCARSE UN SEÑOR PAra cocinero, cocina criolla y española, entiende de repostería, lo mismo para casa particular o casa de comercio, sin pretensiones. Informan, Ferretería La Mercantil, M-6406.
10167 24 nov 27

SE OFRECEN

COCINERAS Y COCINEROS

UNA COCINERA DE COLOR, DESEA colocarse de cocinera, para una corta familia, con plaza o sin ella, sabe cocinar mcy bien a la criolla y además es repostera, tiene buenas referencias de casas que ha trabajado. Teléfono U-2506.
10087 24 nov 26

JOVEN ESPAÑOLA DESEA COLOcarse para cocinar y ayudar a la limpieza, sabe hacer dulces. Tiene buenas referencias. Telf. I-7473.
10174 24 nov 26

SE DESEA COLOCAR UNA SEÑORA de color, para cocinar. Telf. M-4909.
10173 24 nov 26

SE OFRECE UNA BUENA COCINEra, cocina española y criolla, sabe de repostería, muy limpia, buenas referencias de casa particular, teléfono M-9578.
10161 24 nov 26

DESEA COLOCARSE UNA MUCHAcha española a corta familia o matrimonio, o cocinar y limpiar, lleva tiempo en el país y sabe cumplir con su obligación. Telf. M-5119.
10078 24 nov 26

UNA JOVEN ESPAÑOLA DESEA COlocarse para cocinar y limpiar, es trabajadora y tiene quien la garantice. Telf. I-1516.
10074 24 nov 27

COCINERO DEL PAIS, BLANCO, ofrece su servicio a casa particular o comercio, sabe repostería y tiene buenas referencias. Telf. M-4866.
10101 24 nov 27

SE OFRECE JOVEN ESPAÑOLA, PAra cocinar y limpiar, Sol número 24, Teléfono M-5055.
10069 24 nov 27

SE DESEA COLOCAR COCINERA DE color, sabe hacer dulces, muy limpia, formal y con referencias. Trabaja en la Habana o en Repartos. Llame M-7122.
10070 24 nov 26

DESEA COLOCARSE SEÑORA ESPAñola, para cocinar, sabe las tres cocinas o para los quehaceres de un matrimonio y tiene buenas referencias. Informan, M-4226, Bodega.
10072 24 nov 27

SE OFRECE UNA BUENA COCINEra, cocina española y criolla, sabe de repostería, muy limpia, buenas referencias de casa particular. Teléfono M-3229.
10095 24 nov 26

UN BUEN COCINERO ESPAÑOL JOven se ofrece, cocina española y criolla, sabe de repostería, muy limpio, buenas referencias de casa particular. También va al campo. Teléfono M-3229.
10097 24 nov 26

DESEA COLOCARSE BUENA COcinera repostera española, sabe variar platos, hacer plaza y excelentemente la repostería. Tiene referencias. Quiere ganar buen sueldo. Teléfono F-4177.
10115 24 nov 27

SE OFRECE UNA BUENA COCINEra, mediana edad. Cocina criolla y española, sin excepción. Acepta condiciones, es aseada y cumplida. Sabe hacer plaza y disponer agradables platos. M-4194.
10154 24 nov 26

SE OFRECE JOVEN ESPAÑOL PAra cocinero repostero, tiene buenas referencias, no le importa ir al interior. Informan. Telf. M-3850.
1014 24 nov 27

SE CAMBIAN

HERMOSA CASA
Se vende o cambia por solar o casita de menos valor; puede dejar tres mil pesos en hipoteca. Urge hacer negocio. Para informes: J. Paz, calle 7 entre 18 y Fuentes, Almendares.
10016 23 N 27.

SE COMPRAN

KARDEX DE USO
Necesito uno de 15 gavetas de 4" x 6", tiene que estar en buenas condiciones. Carlos III y Subirana. Agencia Buick, señor Balot.
9739T 21 nv 28

FONOGRAFOS Y DISCOS

DISCOS, BOMBILLOS, LOZAS DE uso, compro. "El Capitolio". Plaza del Polvorín 76, por Monserrate, teléfono M-4206. Fraga.
9916 22 nov 25

CAJA REGISTRADORA

COMPRO REGISTRADORA EN cualquier estado, pagándolas en el acto, J. R. Ascencio, Campanario 89. Tel. M-9571. También vendo, cambio y se reparan con garantía absoluta.
9965 23—23 Nbre.

SE VENDEN

CASAS

SE VENDE A PLAZOS
Cómodos una casa en el Reparto Ampliación de Almendares, Calle 13 entre Avenida 10 y 11 tiene muchas comodidades un amplio jardín su fabricación es de primera, véala que puede comvenirle.
UH-7591 8 9 Dic.

INVIERTA SU DINERO EN PROpiedades. Vendo casa 3 plantas, moderna, Lealtad cerca Malecón 16,500. Virtudes, monolítica, cantería, tres plantas, 22,000. Campanario cerca, Reina 2 plantas, 12,000. Crespo cerca Animas 1 planta 7,000. Gervasio cerca Zanja 1 planta 6,000. Y otras más. En el Vedado chalets en verdadera ganga. Mucha facilidad, Campanería. Aguiar 68. M-7785.
UH 10032 23 N 26.

CASA MODERNA, SANTOS SUAREZ, Flores 94, entre Santa Emilia y Zapotes. Poco contado, citarón, cuatro habitaciones, galería, patio, traspatio. Dueño I-4654.
9983 23—26 Nbre.

EN LO MAS ALTO DE LA VIBORA y cerca de la Habana, Luz y Delicias, vendemos directamente esquina propia para residencia. Informan, Norabuena y Stuart. Telf. A-6366.
6567C 24 1 dic

CINES

CINE. VENDEN EN LO MAS CENtrico de la Habana. 8 años funcionando, buen contrato, negocio productivo, invierta bien su dinero. Informan, señor Marcos, Estrella 159.
10062 24 nv 1 dic

MUEBLES Y PRENDAS

JUEGO DE CUARTO DE SEÑORITA, completamente nuevo, se vende en Malecón 295, altos, no especuladores ni latosos.
10088 24 nov 27

VENDO BUFETES DE CAOBA DESde $25, uno de cortina tamaño grande $65, sillas giratorias $12, libreros $16. Teléfono U-4352. Infanta No. 88.
10157 24 nov 2 dic

MUEBLES BARATOS: JUEGOS DE cuarto desde $50, con escaparate de tres cuerpos $125, juegos de sala desde $35, de recibidor desde $60, juegos de comedor $70, de caoba estilo Renacimiento tenemos muy baratos, juegos de mimbre, $55, camas de hierro desde $7, de niño $8, juegos de señorita $65, también hacemos muebles de encargo, neveras esmaltadas desde $12, escaparates con lunas $25. Cao y Pita, Infanta número 88 entre Carlos III y Estrella. Teléfono U-4352.
10156 24 nov 9 dic

SE VENDEN LAMPARAS CUATRO pies con bombas, propias portales, bomba Prats, transformador corriente, pianola eléctrica, nevera, escritorios y otras cosas oficina. Obispo 104, altos.
10160 24 nov 27

SE VENDEN

CASAS DE PRESTAMOS

Asombrosa Liquidación

JUEGOS DE CUARTO

Uno de tres cuerpos de caoba barnizado en dos tonos y decorado $325. Otro id. de color nogal decoraciones Romanas muy fino $280. Id. marqueteado $180. otro más Id. $150; uno de señorita decorado y jaspeado $75., y algunos mas de $50.

JUEGOS DE COMEDOR

Uno de Renacimiento policromado $250, uno id. de caoba, enchapado, color nogal $180; uno id. de color majagua decorado $90; otro marqueteado $80, y varios más $65.

Juegos de Sala.

Uno de caoba con filete de bronce de diez piezas, $120, uno color aceituna $80 uno id., color lila $75, y varios más a $35.

Objetos Varios

Una Pianola eléctrica nueva lo mejor $250, otra Melville Clark $180 Victroia Ortofónica $65; una id., Ultrafónica $65; otra sistema Ortofónica $40; Fonográfos a $5; Aparadores ovalados con cristal $16; Coquetas modernas a $10 Mesas de correderas $8; Máquinas de coser a $10; Camas de $6 en adelante e infinidad de ipezas que damos a precios increibles.

Equipajes

Baules Escaparates a $15, de Camarote y bodega a $8, y maletas de un peso en adelante y una infinidad de cuadros a precios sin competencia.

Visiten esta casa y se convencerán Gloria 123 y 127 entre Indio y S. Nicolás "La Casa Ferro" Teléfono M-1296.

NOTA: Compramos y cambiamos muebles modernos.

OTRA: Tenemos camiones para mudadas a precios económicos y personal competente.
UH-7612 8 7 Dic.

OBJETOS DE OCASION
a precios de quemazón.
MUEBLES, JOYERIA
y ropa, a como quiera.
BAULES Y MALETAS
desde un peso.
VICTROLAS Y DISCOS
desde 20 centavos.
PALOS DE CORTINA
con su juego de argollas, a $1.00.
DESPERTADORES
desde un peso.
"EL ENCANTO"
Casa de Préstamos
"Evolución Rápida"
Compostela 129, próximo a Luz
TELEFONO A-2545
10083T 24 nov 29

PIANOS Y PIANOLAS

VENDO MAGNIFICO PIANO MARca "Tonk", su estado como nuevo, se da barato con facilidades de pago. Aguila 139 entre San José y Barcelona. Telf. M-1661.
9883T 22 nov 26

BOVEDAS

CEMENTERIO DE COLON. SE CEden bóvedas y panteones listo para enterrar, con sus correspondientes mármoles, a precio de situación y facilidades para el pago. Se corren los trámites para exhumaciones. A. P. Delgado 8 No. 211 entre 23 y 21 Vedado. F-3661.
9822 22 28 Nov.

PARA LAS DAMAS

MASAJISTAS

MASAJE MEDICINAL CIENTIFICO. Señora Alemany acaba de regresar del extranjero. Extirpa grasas que impiden la circulación de la sangre, estimula y fortalece en general, fracturas. Embellece cutis. Prepara productos para senos. A-8641. Animas 18.
10053 23 D 4

VARIOS

5,000 ABRIGOS DE SEDA Y DE PAÑOS

Acabados de recibir para todas las damas de gusto, gran surtido en modelos, colores y tamaños, tenemos que liquidarlo forzosamente por las grandes reformas que haremos. Todos los abrigos de paños de $7.50 a $4.50, los de $12 con piel legítima $7.50, todos los de seda finísima con forro de satén y pieles, $7.98, y así liquidamos también todos los vestidos de seda, de olán, de lana, de warandol, desde 50 cts. a $6. Ensemble de seda $4.50, manteles, servilletas, gobelinos, etc., todos a precio de desbarajuste. Casa Gondrand, Amistad 52, entre Neptuno y San Miguel. Teléfono M-3828.
UH 6593 28 nov 27

PARA EL HOGAR

VARIOS

INTERESANTE
Al recibo de un peso y diez centavos en sellos para el franqueo, le remito cinco vestiditos para niñas o mamelucos para varones de uno, dos y tres años de edad, muy bien confeccionados. Variedad en telas y en colores. Pedidos a Constantino García, Callejón de Espada número 4, altos, Habana.
10106 24 nov 28

ELECTRICISTAS

INSTALACIONES ELECTRICAS, SAnitarias, Bombas, igualas destupiciones traslado lámparas. Barato. garantizado. Modesto: U-6649. Jesús Peregrino 20.
9293 19 29 Nov.

ENSEÑANZA

PROFESORES DE IDIOMAS

INGLES

Clases colectivas de cinco a diez alumnos, $5.00 al mes.

Lecciones privadas en la Escuela y a domicilio.

BERLITZ *SCHOOL OF LANGUAGES.*

OBISPO 107, altos. Telf. A-8723.
6559C 24 1 dic

MISCELANEA

ZALDO & Co.
Cuba 76-78 Habana
COMPRA Y VENTA de valores y propiedades. Administración de bienes. Inversión de capitales. Representaciones. Cambios extranjeros. Agentes Generales de The Fine Art & General Insurance Co. Ltd., Compañía Inglesa de Seguros contra Incendios. E-2442 indf. 1o. Oct.

FOTO CREYONES
Ampliaciones fotográficas en todos tamaños. Creyones, Sepias, Acuarelas, Creyón-tinte, trittones y Sepias. Se sirven lotes al interior de la Isla con la mayor rapidez. Antonio S. Palacios. Sitios 135. Habana.
9834 22 25 Nov.

PROFESIONALES

ANALISIS DE ORINA
Completo dos pesos. Prado 62 esquina a Colón. Laboratorio Clínico Químico del Dr. Ricardo Albaladejo. Teléfono A-3344.
E—2602 Indf. 20 Nv

DR. RICARDO ALBALADEJO
Especialista en vías urinarias. Tratamiento especial para la blenorragia, impotencia y reumatismo, Electricidad médica y Rayos X. Prado 62, esquina a Colón. Consultas de 3 a 12 a. m. y de 1 a 5 p. m. Teléfono A-3344.
E—2601 Indf. 20 Nv

OFICIAL

ANUNCIO: República de Cuba. Secretaría de la Guerra y Marina. Ejército. Cuerpo de Aviación. Aerodromo de Columbia, 22 de Noviembre de 1929. Hasta las 9 a. m del día 16 de diciembre de 1929, se recibirán en las oficinas de la Jefatura del Cuerpo de Aviación, situadas en el Aerodromo de Columbia, Marianao, proposiciones en pliegos cerrados, para el arrendamiento de la Cantina Militar de este Puesto durante el año natural 1930, y entonces las proposiciones se abrirán y leeran públicamente. Se darán pormenores a quien los soliciten. (Fdo.) Julio R. Sanguily, M. M. Coronel del Ejército Nacional. Jefe del Cuerpo de Aviación.
12776 — 6ds. 25.

NOTAS SOCIALES DE GUANABACOA

Sepelio de la señora Carmen Toledo, muerta a los 79 años

LA SRA. TOLEDO HERNANDEZ

En la tarde del pasado domingo se verificó en esta villa el acto del entierro de la respetable señora María del Carmen Toledo y Hernández, madre política de mi distinguido amigo el señor Federico de Ortega, exConcejal del Ayuntamiento de nuestra Villa, por el Partido Conservador.

A la edad de 79 años y rodeada de los cuidados y cariños de su buena hija la señora Nieves Lugo de Ortega, y de sus nietos, bajó a la tumba tan distinguida matrona.

El entierro resultó muy concurrido dadas las numerosas amistades con que cuenta en Guanabacoa el señor Federico de Ortega.

D. E. P. la dama desaparecida, y reciban mi más cumplido pésame sus familiares todos, y muy en particular los esposos Nieves-Lugo y Federico de Ortega.

NOTA DE AMOR

La encantadora Señorita Esperanza García, acaba de ser pedida en matrimonio para el correcto joven Mario Betancourt.

La petición de tan linda señorita fué formulada a su señor padre mi muy estimado amigo el señor Ezequiel Díaz.

Mi mas afectuosa enhorabuena, y que la boda no demore.

OTRA NUEVA DE AMOR

Se trata de la inteligente y distinguida señorita Ramira Delgado, perteneciente a nuestro Magisterio local, la que acaba de ser pedida su mano para el simpático joven Mario Armenteros.

Noticia ésta que será acogida con alegría por las numerosas amistades con que cuenta la señorita Ramira Delgado.

Mi enhorabuena.

Jesús CALZADILLA.

—A la policía denunció Cornelio Benítez, vecino de Fundición número 13, que transitando por Misión y Agramonte fué arrollado por un auto cuyo número ignoraba, pero que pudo conocer al chofer que lo conducía, un individuo que se dedica a limpiar el calzado de los vigilantes en la Segunda Estación, sujeto que se dió a la fuga, después de vejarlo. Reconocido el denunciante en el primer centro de socorro, no presentaba lesión alguna.

Las Defunciones Ocurridas Ayer en la Habana

HASTA LAS 4 P. M.

Esther Terris, raza blanca, 36 años, Hospital Calixto García, colecistitis.

María de la C. García, raza blanca, 47 años, Hospital de Paula, tuberculosis pulmonar.

Eloy Pozos Masvidal, raza blanca, 63 años, Hospital Calixto García, ataxia locomotriz progresiva.

Dulce María González, raza blanca, 35 años, Subirana 52, neumonia.

José Varela Incógnito, raza blanca, 73 años, La Benéfica, cáncer faríngeo.

Orlando Méndez, raza negra, 1 año, Municipio 1, gastro enteritis.

Manuel Pardo, raza blanca, 90 años, Asilo N. P. G. Machado, miocarditis crónica.

Evelia Martínez, raza mestiza, 14 días, Hospital Mercedes, hemorragia umbilical.

Luis Martínez, raza blanca, 46 años, Animas 9, acidosis.

M.E.C.D. 2016

TELEGRAMAS DEL INTERIOR DE LA ISLA

UN COMERCIANTE FUE ASESINADO

Apareció muerto de 6 puñaladas en San Antonio de los Baños

SAN ANTONIO DE LOS BAÑOS, Nov. 24. DIARIO, Habana.—En la calle Juan Delgado y Peralejo en esta localidad, fué encontrado atravesado por seis tremendas puñaladas, el distinguido comerciante de esta plaza, Sr. Julián Barroso. El juzgado inició las correspondientes diligencias, tan pronto conoció del suceso. Encontraronse en los bolsillos todas sus prendas y el dinero que llevaba, lo que hace pensar que no haya sido asaltado para robarle.

Ignorase quién pueda ser el autor o autores del crimen. Barroso era un hombre tranquilo y trabajador, habiendo logrado alcanzar una posición desahogada por su laboriosidad y sus esfuerzos.— **Especial.**

VISITO LAS OFICINAS EL NUEVO REGISTRADOR DE LA PROPIEDAD

GUINES. Nov. 24. DIARIO, Habana.—Ha visitado hoy las oficinas, el nuevo Registrador de la Propiedad. Dr. Carlos Montoro, quién tomará mañana posesión de su cargo. La sociedad güinera vería con gusto que continuara en su puesto el oficial del Registro Sr. Soto, al que estima por su corrección y honorabilidad.—**Suárez**, Corresponsal.

REUNION DEL COMITE EJECUTIVO DEL PARTIDO CONSERVADOR

MADRUGA. Nov. 24. DIARIO, Habana.—Anoche se reunieron elementos de gran significación política, del Comité Ejecutivo del Partido Conservador Nacional, bajo la presidencia del Sr. José Manuel Pérez. Se tomaron varios acuerdos, en los que se ratifican las aspiraciones senatoriales del capitán Emilio Sardiñas y de ofrecer su cooperación al Gobierno del General Machado.—**Gervasio Alonso**, Corresponsal.

GANO EL "DOLORES" SIN PERDER UN PARTIDO EL TORNEO POR COPA RIERA

SANTIAGO DE CUBA, Nov. 24. DIARIO, Habana.—He aquí el resultado del juego de foot ball celebrado esta tarde en el campo Leguina por la Copa Riera. Cataluña tres Deportivo Español dos. Con este triunfo resulta triunfador de la serie y por lo tanto en posesión de la Copa el club Dolores qu eha acabado invicto. Aun quedan algunos juegos que no modificarán en nada ya la posesión del trofeo.—**Vega.**

LA ADHESION DE LOS DE CRUCES

Enviada al general Machado por los obreros ferroviarios

CRUCES, Nov. 24. DIARIO, Habana.—El Sr. Elio Puente, Presidente de la Hermandad Ferroviaria de Cruces ha dirigido al Honorable General Gerardo Machado a Matanzas, el siguiente telegrama: "Impedida esta Hermandad de mandar su representación al grandioso Homenaje que los obreros de Matanzas ofrecen a Ud. hoy, desea patentizarle su máxima adhesión y simpatía, aprovechando esta oportunidad para rogarle que influya con el Honorable Congreso, para la aprobación de la Ley de Retiro Azucarero, ansiada por ochenta mil obreros.— **Sarria**, Corresponsal.

UN PRESO QUE SE HA SUICIDADO AYER

Derrumbe en el túnel del acueducto de Stgo. de Cuba

Sgo. DE CUBA, Nov. 24. DIARIO DE LA MARINA. Habana. En Jiguaní, apareció ahorcado en el calabozo de la Guardia Rural, el detenido Nicolás Arco, quien había sido capturado por dedicarse al raterismo, y haber hecho exigencias de dinero a personas de la localidad, entre ellas al venerable coronel Reyes. Arco se valió de su propio cinturón para privarse de la vida, al parecer abochornado del delito que se le achacaba, y según la Guardia Rural dicho individuo era de pésimos antecedentes.

UN DERRUMBE EN LAS OBRAS DEL ACUEDUCTO

En la mañana de hoy, ocurrió un serio derrumbe en las obras del Acueducto, en el tunel número 27, cercano al lugar conocido por "Chicharrones".

En el acidente resultaron lesionados varios obreros entre estos, Juan Hermida, quien recibió heridas de consideración y Ramón Marino que a consecuencia de los golpes recibidos se ha fracturado la novena costilla, siendo el estado de ambos bastante grave, según informan los médicos del Centro Gallego que los han asistido. Gracias a los oportunos auxilios prestados por los demás compañeros este suceso no ha revestido mayor importancia.

Matías VEGA.

EL CADAVER DE UN POBRE VIEJO

Fué hallado en Marianao en estado de descomposición

MARIANAO, noviembre 24. — DIARIO DE LA MARINA. —Habana. — En una casa de vecindad sita en la calle 2, Pasaje B, en Buena Vista, apareció en una habitación de madera el cadáver de un anciano en completo estado de descomposición.

Manifestó el encargado de la casa, José Campoamor, natural de España de 50 años de edad, que el muerto se llamaba Gumersindo Galán, natural de España, de unos sesenta años de edad, vendedor de estampas y libros. Dijo que desde el pesado viernes no lo veía, que era visitado con frecuencia por un individuo como de unos cincuenta años, pero que hacía tiempo no lo había visto por allí.

Denotó la presencia del cadáver el mal olor que se advertía, en el patio, al acercarse a la puerta de la habitación que estaba cerrada apreciaron que dicho mal olor procedía de aquella.

Avisada la policía forzaron la puerta y hallaron al anciano tirado en una cama colombina. Avisado el juzgado se personó en la habitación levantando el acta correspondiente. Acompañaron al Juez de Instrucción Dr. Julio F. Rojas el médico forense y los secretarios Rojas y Pedro Cesar. Se ordenó el traslado del cadáver al Necrocomio. Por el estado de putrefacción e nque se hallaba, no se pudo precisar si se trataba de un suicidio o de muerte natural. En el suelo se observaban algunas manchas de sangre.

UNA MUJER QUEMADA

En el Hospital Militar de Columbia el doctor Capitán Ramírez, asistió a María Emelina López, de extensas quemadras de primero, segundo y tercer grado, en el cuello torax y estómago. Constituído el Sargento de la Policía señor Cabrales, declaró que era natural de Palmira de 28 años, que al ir a encender la candela, con una botella de luz brillante explotó aquella ocasionándole las intensas quemaduras que presentaba.

Fué trasladada a la Policlínica Nacional falleciendo en el trayecto.

HURTO

José Cid Gallego de España de 28 años de edad, vecino de la Avenida de la Paz, número 69, alturas de Almendares, denunció que unos cacos utilizando una escalera, en horas de la tarde, escalaron la tapia del patio de su casa rboándole prendas por valor de 150 pesos y 25 pesos en efectivo, ignorando quien sea el autor o autores del hurto.

LOS OBREROS DEL CENTRAL LIMONES

Acudieron al homenaje al Sr. Presidente de la República

LIMONAR, Nov. 24. DIARIO, Habana.—Cuatrocientos obreros de la refinería del Central "Limones" presididos por el Administrador Sr. Alemán Machado, pasaron por este pueblo rumbo a Matanzas, para tomar parte en el gran banquete que los obreros ofrecen al Honorable Sr. Presidente de la República. Van en automóviles y guaguas, adornados los vehículos con letreros ,saludando al mejor gobernante que tuvo Cuba.

También del campo de Tiro pasaron para Matanzas numerosas fuerzas conduciendo el sabroso menú que debía servirse en el popular almuerzo que los obreros ofrecieron al primer Magistrado, en el que tomaron asiento millares de obreros. El teniente Nilo Girado y otros oficiales del Campo de Tiro van al frente de los manifestantes.

VENCIERON LOS DEL C. ESPAÑA AL AMBROSIA

Central España, noviembre 24, las 7 p. m. DIARIO, Habana. El juego de base ball celebrado hoy en los terrenos de España Park entre las novenas Ambrosía de Matanzas y la de Matanzas Sugar de esta localidad resultó un fácil triunfo para los locales quedando con una anotación de once por cuatro. Los pitchers de la Ambrosía resultaron insuficientes para contener el fuerte batting de los muchachos locales y Sotolongo nuestro pitcher estrella los amarró cortos dándoles cinco ceros. El juego lo empezó Quivicán, pero se presentó fuera de forma y el manager del team local lo mandó a la ducha. El juego fué presenciado por cerca de mil fanáticos que aplaudieron las buenas jugadas que ambos teams desarrollaron.

Granda,
Corresponsal.

DETENCION DE 12 RECLAMADOS

Serán puestos a disposición de los Jueces Correccionales

Por estar reclamados fueron detenidos en el día de ayer por la policía las personas siguientes:

Eulogio Arango Fernández, chofer y vecino de Concho número 1, reclamado por el J. C. de la S. Cuarta.

Daniel Milian y Ramos, chofer y vecino de M. Gómez número 125, reclamado por el J. C. de la Segunda.

José Centeno Amieiro vecino de 10 de Octubre número 655 reclamado por el J. C. de la S. Segunda.

José María Fernández Muñiz, vecino de Dolores y Miguel, reclamado por el J. C. de la S. Primera.

Hortensia Díaz Suárez vecina de G. Casas número 8, reclamada por el J. C. de la S. Tercera.

León Lao, del comercio y vecino de Rayo número 28, reclamado por el J. C. de la S. Tercera.

Abelardo Barrios Morales vecino de Suárez número 42 reclamado por el J. C. de la S. Segunda.

Manuel Díaz Saavedra carnicero y vecino de 27 de noviembre y Freyre carnicería, reclamado por el J. C. de la S. Cuarta.

Isidoro Menéndez Díaz, chofer y vecino de Sardiñas número 106, reclamado en varios juicios, siendo remitido al Vivac.

Carlos Eschell y Canasí, empleado y vecino de Zapato número 25, reclamaod por el J. C. de la Cuarta, en juicio que se le sigue por abandono de domicilio.

Morris Pitzgerald, vecino de C entre 29 y 31, reclamado por el J. C. de la S. Cuarta.

PERDIO EL M. LLORET

Artemisa, Nov. .1, las 7 p. m. DIARIO, Habana. El club Artemisa derrotó al Miguel Lloret trece por seis bateándosele duramente al pitcher Bernabeu, distinguiéndose al bate Ferrer bateando de cinco cuatro; Pagés de cuatro tres y Ortega que bateó oportuno

Corresponsal.

LA MATANZA DE RESES EN REMATES

Ha sido prohibido hacerla en el matadero clausurado

REMATES, Nov. 24. DIARIO, Habana.—Por orden del Sr. Secretario de Sanidad, ha quedado prohibida oficialmente, la matanza de reses, y clausurado el Matadero, lo que ha de redundar en beneficio de la salud pública. Felicitamos al Jefe Local de Sanidad, de Guane, pues se recordará que fuímos los primeros en quejarnos a dicha Jefatura, del estado de abandono del Matadero, y de la orma en que se expendía la carne. **J. M. Buttari**, Corresponsal.

Habana y Sta. Clara dividieron honores

Santa Clara, noviembre 24. (Por Telégrafo). Grandioso entusiasmo reinó en esta capital para presenciar los juegos entre el Habana y el Santa Clara, habiéndose desde temprano agotado las entradas para el primer juego que fué una fácil victoria para los leopardos villareños, quienes hicieron saltar del box a fuerza de quince hits al glorioso lanzador cubano Adolfo Luque, siendo sus huestes dominadas por el matancero Juanito Eckelson. Los matches se celebraron sin el más mínimo contratiempo.

He aquí las anotaciones por entradas de ambos juegos.

		C.	H.	E.
Habana	420 000 001—	7	5	4
Sta Clara	113 302 30x—	13	9	2

Baterías: Luque, Estrada y González y Rojo. Eckelson y Ewing.

Segundo juego:

		C.	H.	E.
Habana	122 201 0—	8	9	0
Sta. Clara	100 000 0—	1	3	2

Baterías: Lewis y Rojo; Salmon y Cortés.

LAS ELECCIONES DE LOS VENDEDORES DE LA HABANA

Próximas las elecciones generales de la Unión de Vendedores de la Habana, se ha reunido un gran número de asociados, que patrocinan la candidatura número Dos, en los salones de la Juventud Asturiana.

Designaron para la presidencia al señor Antonio Alvarez y Ramírez: vicepresidente al señor Generoso Alonso Sánchez; tesorero al señor Cándido García Lorenzo.

Reinó en el acto el mayor entusiasmo.

LA CONFERENCIA DE MAÑANA

En la Escuela Normal para Maestros de la Habana, tendrá efecto mañana martes una conferencia a las cuatro y media de la tarde y estará a cargo del Dr. Aurelio Méndez y Socarrás, que disertará sobre: El significado histórico de la Invasión del 95". Acto éste que responde a la serie que ha organizado en la propaganda patriótica que viene haciendo el Comité Nacional Auxiliar del Comité Ejecutivo de la Asociación de la Prensa para la erección del Monumento al Soldado Invasor.

VALENCIANO, EL HEROE

Aguada Pasajeros, noviembre 24, las 8 p. m. DIARIO, Habana. Valenciano, pitcheando por el Aguada, dejó en dos carreras y hits diseminados al fuerte team Central Alava a quien nuestros sluggers le hicieron doce carreras. Nuestro campo jugó maravillosamente.

Iturriaga,
Corresponsal.

MATANCERAS

(Viene de la página DOS)

ñoras y señoritas que serán hoy huépedes de aquella población.

Tengo invitación especial para todos los actos con que festeja Colón este gran día.

Y hablaré de todo en las Matanceras próximas.

HILDA DIAZ PARDO

En los quince.

Cumple hoy la edad de los ensueños, de las ilusiones y las doradas quimeras, la segunda de las hijas de mi amigo queridiĺmo, el ilustre Senador por esta Provincia Dr. Horacio Díaz Pardo.

Entra en la primavera la lindísima Hilda.

Y para festejar el grato acontecimiento ofrece en su señorial residencia de la calle de Maceo, el distinguido matrimonio Díaz Pardo-Rodríguez Garay una espléndida fiesta, para la que se me invita galantemente.

Ha prometido su asitencia a ella el Gral. Machado.

Gran amigo del padre de Hilda.

Para la blonda mademoiselle, para la espiritual y fina mignone, para esa Hilda toda poesía, llevan estas líneas mi salutación más cumplida.

Con la expresión de mi viejo afecto por todos los suyos.

Felicidades, lindísima.

LA ULTIMA NOTA

De dolor, de pena...

Así esta en que va la identificación de mi persona al gran duelo que hoy aflige el hogar de los González Lanuza.

Qué crueldad la del destino.

Qué rebeldía ante tanta injusticia.

Joven, amada, en la flor de una vida que perfumaban todos los goces, todas las satisfacciones, baja a la tumba María Elena González Lanuza y Alamilla, la infortunada señora de Henares.

Por las circunstancias dolorosísimas que la rodean, por el nombre que es enerado en la Nación entera.

Decir González Lanuza en la República, es decir hombría de bien, excelsitud, prestigio, gloria y prez.

La memoria de aquel hombre único, de aquel gran cubano, está grabada en los corazones de todos los hijos de Cuba.

La desgracia que hoy aflige el hogar de los que llorándolo a él quedaron, es duelo que comparten todos.

El golpe horrible que acaba de asestar el destino a la infortunada Carmelina Alamilla, nos hiere a todos por igua.

Y a los míos más aun, por ligados a esa casa por vínculos de una antiquísima e inalterable amistad, no hace un mes todavía, que con nosotros compartían ellos desgracia idéntica registrada en mi familia.

Para el viudo de María Elena, para esa madre cuyo corazón destrozado, sangra doblemente en estos, momentos, para Mamamia, la abuela que adoraba en la flor hoy marchita, van estas líneas de pésame.

De quien tanto culto guarda al nombre de González Lanuza.

Manolo JARQUN.

N. GELATS & Co.

HABANA BANQUEROS AGUIAR 106-108

Vendemos cheques de Viajeros Pagaderos en todas partes del Mundo y Cartas de Crédito Circulares en las Mejores Condiciones.

"SECCION DE CAJA DE AHORROS"

Recibimos Depósitos en esta Sección Pagando de 3 por 100 Anual. Todas esas operaciones pueden efectuarse también por correo.

MISCELANEA

SANATORIO "DOCTOR PEREZ VENTO"

Enfermedades nerviosas y mentales. Para señoras exclusivamente.
CALLE BARRETO NUM. 62, GUANABACOA.

NECESITAMOS 10.000 PERSONAS

que quieran aprovecharse de esta oportunidad para aprender inglés en poco tiempo, con un nuevo, fácil y práctico método. El precio es barato y el éxito bueno. No pierda un momento más y mándenos su nombre y dirección y recibirá pronto interesantes informes gratis. Es un método distinto.
EL INSTITUTO UNIVERSAL (D-56)
128 East 86th. Street.
New York City, N. Y.

DINERO
DEL 1 AL 5%
CON GARANTIA DE JOYAS.
"LA PERLA"
ANIMAS 84, casi esq. a GALIANO
9229 18 18 dic.

DEPARTAMENTO DE COLCHONETAS, COLCHONES, COJINES, ETC.

Nuestro Departamento de colchones, colchonetas, alfombras, mosquiteros, cojines, etc., etc., presenta el surtido más completo de estos artícuulos.

Colchones y colchonetas, en todos los tamaños y calidades, desde $1.80, cojines de seda desde $4 00, cestos de mimbre desde $4.00.

Mosquiteros para cama de una persona desde $2.00.

Mosquiteros con su aparato, a $6.50.

Colchones y colchonetas para niños en todas las calidades y precios. Mosquiteros desde $1.50.

También hemos recibido cojines de piel, en formas y colores variados, muy de moda para adorno y para automóvil, gabinetes y oficinas.

Edredones de seda en colores enteros y floreados.

Todos estos artículos pueden verse en el mismo departamento de colchones, colchonetas, etc.

EL ENCANTO
E-958 Indf. 1 Mayo

Directorio Profesional

ABOGADOS Y NOTARIOS

DR. FELIPE RIVERO Y ALONSO
Abogado y Notario
Abogado Consultor y Notario de la Asociación de Detallistas de la Habana. Notario de los Centros "Asturiano" "Balear" y "Cafés"
ESTUDIO DE ABOGADO DE LOS DOCTORES
Felipe Rivero y Alonso. Manuel F. de Cuca. Ricardo Elizalde e Hidalgo-Gato. Angel Radillo y Gancedo. Eduardo Bolívar Herrero.
Procurador: Urbano E. Gómez Cádiz.
Chacón 25, bajos Edificio de la Asociación de Detallistas de la Habana. Teléfonos M-1472 y A-8142 Cable: Rizenca.
E.2015 Indf. 1 Sep.

DR. MANUEL ARANDA MUÑOZ
Abogado.
Asuntos hipotecarios, herencias, toda clase de asuntos civiles. Mercaderes número 9. Departamento 3. Teléfono M-61-73.
E.2054 Indf. 1 Sepbre.

SAUL SAENZ DE CALAHORRA
ABOGADO · NOTARIO
DOMINGO CLARENS Y CINTAS
Abogados
ARQUIMIDES MERZEAU
Marcas y Patentes
Notaría: Máximo Gómez 13, Regla. Bufete: Aguiar 43, bajos. Telf. A-5024.
E.2056 Indf. 1 Sepbre.

DOCTORES EN MEDICINA Y CIRUGIA

DR. JOSE J. CHALONS
Médico Cirujano
DIRECTOR DE LA CASA DE SALUD "LA PURISIMA CONCEPCION"
JEFE DE CLINICA DEL HOSPITAL "LAS ANIMAS"
Enfermedades infecciosas, sifilíticas y venéreas. Rayo, 2. altos, esquina a San Rafael. Consultas de 3 a 5. Telf. M-2655.
E-2042 Indf 1 Sepbre.

Dr. Rubén de Velasco y Castellanos
Enfermedades de los niños, Vías urinarias. Consultas los días laborables de 1 a 3. Horas especiales previo aviso. Salud No. 34. Habana. Tel. A-5418.
E2144 Indf. 6 Sept.

DOCTOR FLORES
EZCEMAS, ALMORRANAS
Ezcemas por antiguos que sean, se garantiza su curación por un procedimiento especial. Tratamientos por el TRIGEMINO Inyecciones INTRAVENOSAS para Reumatismo, Raquitismo, Linfangitis, Dispepsias y Blenorragia. Neurastenia por el procedimiento del Dr. Monin. Electricidad Médica para Parálisis y Nerviosismo. Estrechez uretral y sífilis, curación garantizada. Almorranas: son curadas sin operación ni dolor, pudiendo el enfermo continuar sus trabajos diarios. Análisis orina: 2 y 3 pesos, completo. Impotencia. Curaciones por contrato. Análisis: Sangre Esputos, Heces Fecales. Consultas diarias de 9 a 12 mañana y de 1 a 4 tarde y 7 a 9 noche. Acosta 64. Telf. M-1658. E-2028 Indf. 1 Sep.

Dr. Francisco Javier de Velasco
Afecciones del corazón, pulmones, estómago e intestinos. Consultas los días laborables de 12 a 2. Horas especiales previo aviso. Salud 34. Telf. A-5418.
E.2040 Indf. 1 Sepbre.

DR IGNACIO CALVO
PROCTOLOGO
Cirugía especial del recto. Tratamiento médico de las hemorroides. Rectos copia, sigmodoscopia. Carlos Tercero 209 esquina a Franco. Teléfono U-2266. De 3 a 5.

"Policlìnica Habana"
Suárez 32. Teléfono M-6233.
DR. GUILLERMO LEON
Director Facultativo
Medicina y Cirugía general. Especialidad en enfermedades venéreas. Consultas de 1 a 5 de la tarde y de 8 a 9 de la noche. Consultas especiales dos pesos. Reconocimientos $2.00. Enfermedades de señoras y niños. Garganta, nariz y oídos. (OJOS) Enfermedades nerviosas, estómago, corazón y pulmones vías urinarias, enfermedades de la piel, blenorragia y sífilis. Inyecciones intravenosas para el asma, reumatismo, tuberculosis, obesidad, partos, emorroides, diabetes y enfermedades mentales, etc. Análisis en general. Rayos X. masajes y corrientes eléctricas. Los tratamientos y sus pagos a plazos. Telf. M-6233
E.2036 Indf 1 Sepbre.

DR. J. M. VERDUGO
DE LA FACULTAD Y HOSPITALES AMERICANOS Y PARIS
Estómago e Intestinos
Tratamiento eficaz de la úlcera estomacal y duodenal y de la colitis en cualquiera de sus periodos. Hígado y afecciones biliares. Enfermedades de la nutrición. Consultas de 1 a 3. Horas especiales previo aviso. Prado 60, bajos. Telf. A-4425.
E 2035 Indf 1 Sepbre.

DR. MARIO DEHOGUES
ESPECIALISTA EN ENFERMEDADES DEL CORAZON
Tratamiento eficaz de la Angina de Pecho, Hipertensión Arterial, Disnea (falta de aire.) Agitación Palpitaciones etc. Consultas diarias de 3 a 5 p. m. Consultas especiales: de 10 a 11 p. m. previo aviso.
Gratis a los pobres.
Gabinete: San Lázaro 316. Telf. U-2569. Habana
Domicilio: Calle 8a. No. 55. Telf. I-2534. Víbora

DR. CELIO R. LENDIAN
Consultas todos los días hábiles de 3 a 6 p. m. Medicina interna especialmente del corazón y de los pulmones. Partos y enfermedades de niños. Calle 4 esquina a 11, número 15, Vedado. Telf. F-3869.
E-2057 Indf. 1 Sepbre.

DR. F. H. BUSQUET
ELECTRO RADIOLOGO
Rayos X, Ultravioleta, Radium y Tratamientos eléctricos. En su Gabinete y a domicilio. Lealtad número 71. Teléfono A-4474. De 9 a 12 a. m. y de 2 a 5 p. m.
E.2037 Indf. 1 Sepbre.

DR. RAMON ASCANIO
Cirujano y Sub-Director del Hospital Calixto García. Cirugía y Enfermedades de Señoras. Consultas de 3 a 5 p. m. Martes, miércoles, viernes, sábados. 23 número 183 entre H e I, Vedado. Telf. F-2618.
E.2045 Indf. 1 Sepbre.

Dr. Alfonso E. Milla Solsona
CURA RAPIDA DEL FLUJO
Especialista enfermedades señoras. Servicio de enfermeras. Tratamiento módico. Enfermedades: útero (matriz), ovarios y trompas. Consultas: martes, jueves y sábados. De tres a cinco. Pobres, miércoles y viernes. San Rafael 102 Teléfono U-1680.
E2013 Indf 1 Sept.

DR. RAMON ASCANIO SUAREZ.
Sub-Director y Cirujano del Hospital Calixto García Cirujía y enfermedades de señoras. Consultas de 3 a 6. Perseverancia No. 34 Tel. A-1975 y FO-1729.
E-2045 Indf. 1 Sep.

Dr. Alberto S. de Bustamante
Profesor de Obstetricia por oposición. Especialidad: Partos y enfermedades de señoras. Consultas los lunes y viernes de 1 a 3. Clínica Bustamante y Núñez. Teléfono F-3057. Domicilio: 15 entre J y K, Vedado. Teléfono F-1862.

CLINICA BUSTAMANTE
J y 13, Vedado. Cirugía general y especial. Partos, Rayos X y Laboratorio. Teléfono F-1184. E-2031 Indf. 1 Sep.

DR. JULIO SANGUILY
Especialista en enfermedades de señoras y cirugía en general.
Consultas diarias de 3 a 6.
Gratis para los pobres.
SAN LAZARO 173.
Teléfonos A-9106, F-3248
E.2022 Indf. 1 Sep.

DR. HERNANDO SEGUI
Garganta, Nariz y Oídos
Prado, 38. De 12 a 3.
E.2069 Indf. 1 Sepbre.

Profesionales

DR. FELIX PAGES
JEFE DE LA SALA DE CIRUGIA DE LA QUINTA DE DEPENDIENTES
HA REANUDADO SUS CONSULTAS Y VISITAS DESPUES DE SU REGRESO DE LOS E. UNIDOS
CIRUGIA EN GENERAL
ESPECIALMENTE CIRUGIA ABDOMINAL, ESTOMAGO, INTESTINOS, HIGADO Y APARATO GENITAL DE SRAS.
Consultas: Lunes, miércoles y viernes, de 3 a 5. Domicilio: D, No. 260, entre 21 y 23, Vedado. Teléfono F-4483.
E.2039 Indf. 1 Sepbre.

DR. J. A. HERNANDEZ IBAÑEZ
CIRUJANO UROLOGO DE LA ASOCIACION DE DEPENDIENTES
HA REANUDADO SUS CONSULTAS Y VISITAS DESPUES DE SU REGRESO DE LOS E. U.
ENFERMEDADES VENEREAS, VIAS URINARIAS, ENDOSCOPIA Y CIRUGIA DE LAS VIAS URINARIAS
Consultas: Neptuno número 78, esquina a Manrique. De 11 a. m. a 1 p. m. y de 4 a 5 p. m. Teléfono A-5469. Habana.
E.2067 Indf. 1 Sep.

DR. J. B. RUIZ
Catedrático de la Universidad. De los Hospitales de Filadelfia, New York y Calixto García. Especialista en vías urinarias y enfermedades venéreas. Exámenes Uretroscópicos y Cistoscópicos. San Lázaro 221-C, de 1 a 3. Telf. U-6351. Para pobres de 10 a 12.
E.2128 Indf. 1 Sepbre.

DR. ABELARDO LABRADOR
Consultas gratis para pobres de 8 a 12 de la mañana. Pagas de 3 a 6 p. m. Angeles 2, entre Reina y Estrella. Teléfonos A-0801 y U-2256. Especialidad en enfermedades de señoras, flujos crónicos, metritis etc. Partos, venéreo y sífilis. Blenorragias, enfermedades del corazón y riñones, diabetes, reumatismo crónico, emblanquecimiento. Tratamientos especiales por inyecciones neosalvalsán etc. Se hacen radiografías a precios módicos.
E.2019 Indf. 1 Sepbre

DR. GONZALO AROSTEGUI
Médico de la Casa de Beneficencia y Maternidad. Especialista en las Enfermedades de los niños, Médicas y quirúrgicas. Consultas de 12 a 2. Calle 11 entre K y L, Vedado. Telf. F-4233.
E.2030 Indf. 1 Sep.

DR. A. G. CASARIEGO
Catedrático de la Facultad de Medicina, de los hospitales de París, New York, Calixto García y Clínica Covadonga. Especialista en enfermedades de los aparatos urinarios y genital (hombres y mujeres). Consultas de 3 a 6. Neptuno 125, bajos.
E.2020 Indf. 1 Sep.

DR OROSMAN LOPEZ
Profesor Titular de Ortodoncia de la Universidad. Participa a sus clientes su regreso de Francia y Estados Unidos.
—Y—
DRA. MANUELA LOPEZ
Ayudante por oposición de la misma cátedra. Cirujanos dentistas. Consultas de 8 a 4, calle K, 190, entre 19 y 21, Vedado. Teléfono F-3212. U-3 1241 2 Octubre

DR. PABLO RONQUILLO
Vías Urinarias, Piel y Sífilis. Gonorrea, Reumatismo blenorrágico, Impotencia, Neurastenia Genital, Riñón, Vejiga, Próstata. Reconocimientos pagos. Consultas diarias de 1 a 3 p. m. y de 6 a 8 p. m. Pobres; lunes y jueves. San Rafael No. 102. Telf. U-1680. E.2026 Indf. 1 Sep.

DR. MANUEL LOPEZ PRADES
MEDICO CIRUJANO
De las Facultades de Madrid y la Habana. Con treinta y nueve años de práctica profesional. Enfermedades de la sangre. Pecho, Señoras y Niños. Partos. Tratamiento Especial Curativo de las Afecciones Genitales de la mujer. Consultas diarias de 1 a 4. Gratis martes y viernes. Lagunas 63, bajos. Telf. A-0226, Habana.

DR. A. MARTH ARANGO
ENFERMEDADES DE LA PIEL, SIFILIS Y VENEREAS
Consultas de 11 a 1 y de 4 a 7.
Horas especiales previo aviso. Marina 56, esquina a Vapor. Telf. U-4023.
E-2300 Indf 3 Nov.

DR. JOSE A. TABOADELA
Medicina general. Especialmente vías digestivas y nutrición. Dispepsias. Ulceras gástricas. Colitis. Ajendicitis. Enteritis. Planes de alimentación modernos y científicos. Obesidad. Diabetes. Enflaquecimiento. Anemias. Albuminuria. Reumatismo. Tratamientos de probada eficacia para las afecciones nerviosas: Neurastenia, Histerismo, etc., y los trastornos funcionales de las glándulas de secreción interna: tiroides, ovario, etc. Lunes, miércoles y viernes de 2 a 4. Reina 120. Gratis: Miércoles de 1 a 2.
E-1285 29 Junio

DR. JOSE VARELA ZEQUEIRA
Profesor de Anatomía de la Universidad. Cirujano Jefe de la Asociación Cubana de Beneficencia. Cirugía en general. Especialidad: Cirugía de la mujer. Consultas de 4 a 5. Gervasio 126, entre San Rafael y San José. Teléfono U-5410.
E.2048 Indf. 1 Sepbre.

DR. ANTONIO PITA
MEDICO CIRUJANO
Instalado en un amplio edificio construído especialmente sistema "BATTLE CREEK" contando con perfectas instalaciones de baños, electricidad médica Rayos X. Sala Diagnóstica, Laboratorios etc. donde sólo se tratan enfermedades crónicas funcionales, nerviosas, orgánicas y discrasicas. Cura de rejuvenecimiento etc. Folletos gratis en inglés y español.
Reconocimiento y diagnóstico $5.00 consulta de pobre $2.00 turno riguroso. 9 a 10 a. m. y de 2 a 5 p. m.
San Lázaro 45. Teléfono A-5965. Habana

CORAZON
DOCTOR CUERVO BARRENA
PULMONES—RIÑONES
Escobar 33. Tels. A-0482 y U-1353
CONSULTAS DE 3 A 5 EN TURNO
Fijado por acuerdo previo $10.
Consultas de 8 a 10 a. m., $3.
E.2211 Indf. 18 Sepbre.

DR. MANUEL PEREZ BEATO
MEDICO CIRUJANO
Consultas de 1 a 4. Teléfono I-1835. Concepción 8, entre Delicias y Buenaventura (Víbora).
Prof. E 2415 3 Nov.

DR. J. LYON
De la Facultad de París. Especialidad en la curación radical de las hemorroides sin operación. Consultas de 1 a 3 p. m. diarias. Consulado 19 (altos), entre Prado y Genios. E.2052 Indf. 1 Sep.

DR. PEDRO A. BOSCH
Medicina y Cirugía, con preferencia partos, enfermedades de niños, del pecho y sangre. Consultas de 2 a 4. Aguiar 11. Telf. A-6488. E.2061 Indf. 1 Sep.

DR. RODRIGUEZ CUELLAR
Especialista. Pulmones, Corazón. Sistema Nervioso. Tratamientos por suerovacunas inyecciones Calcio y Oro intravenoso. Fisioterapia. Planes para Circulación. Sangre. Riñones. Estómago. Sexuales. 700 enfermos tratados con éxito por Reflejoterapia del Trigémino (técnica propia por suerofulguración, sin quemar. Parálisis, Reumatismo, Impotencia, Enfermedades Crónicas) Consulta: $5.00. Reconocimiento: $10.00 (incluyendo Examen Rayos X-Flouroscopia). Virtudes 130. 3 a 4 p. m. Teléfono U-8033 E-2025 Indf. 1 Sep.

DR. MANUEL VIAMONTE
Catedrático Auxiliar de Radiología y Fisioterapia de la Universidad. RADIOLOGO DE LA QUINTA "COVADONGA"
Concordia 64-A, esquina a Lealtad. Teléfono A-6698. De 9 a 10 p. m. y de 1 a 6 p. m. Rayos X, Radium, Radioterapia Profunda. Luz Ultravioleta y Electricidad Médica. E-2041 Indf. 10 Sep.

DOCTOR S. PICAZA
De los Hospitales de París y New York
Enfermedades del estómago, intestinos e hígado. Tratamiento eficaz de la colitis y afecciones biliares. Horas: de 2 a 4 y convencional previo aviso. San Lázaro 246. Telf. F-4918. E.1867 Indf. 7 Ag.

DR. GOMEZ DE ROSAS
Cirujano Director de la Policlínica Nacional. Enfermedades de señoras, estómago, vías biliares y cirugía general. Consultas de 3 a 5. Cerro 551. Telf. A-2560.
E.2043 Indf. 1 Sepbre.

DR MANUEL TEJERIZO
De las Facultades de la Habana y Madrid. Garganta, nariz y oídos. Consultas de 2 a 5. Teléfono U-3520. San Lázaro 370, altos, entre Aramburu y Hospital.
E-2058 Indf. 1 Sepbre.

Profesionales

Dr. Manuel González Alvarez
CICIRUJANO DE LA ASOCIACION DE DEPENDIENTES
CIRUGIA EN GENERAL
Consultas todos los días de 4 a 6 de la tarde. Campanario, 59, entre Neptuno y Concordia. Teléfono A-9102. Residencia particular: calle 9 número 83, entre F y G. Vedado. Teléfono F-2441.
E.2059 Indf. 1 Sepbre.

DR. H. FERNANDEZ AGUIRRE
MEDICO CIRUJANO
Especialista de los Hospitales de París. Enfermedades de los pulmones, tuberculosis en general. Perseverancia número 7. Teléfonos M-1181 y M-1451.
E.2044 Indf. 1 Sepbre.

DR. MANUEL GALIGARCIA
ENFERMEDADES NERVIOSAS Y MENTALES
Especialista de la Asociación Canaria. Médico de Visita de los Servicios de Nerviosos y P. Enajenados del Hospital Calixto García. Ayudante de la Facultad de Medicina. Consultas de 3 a 5 diarias J. 211, bajos, entre 21 y 23, Vedado. Primer reconocimiento $10.00, siguientes $5.00 Tel. F-2775. Sanatorio para tratamientos en Arroyo Naranjo.

POLICLINICA INTERNACIONAL
Director: DAVID CABARROCAS.
Lealtad 143 entre Salud y Dragones.
Teléfono A-0344.
Podrán ingresar en ella también los enfermos. Consultas de 10 a. m. a 6 p. m. Sábados, días de fiesta y duelo nacional de 10 a 12 Cuota de ingreso $0.50. Consulta o primera cura del médico o dentista. Rapos X análisis completos, medicinas, gratis. Siguientes curas del médico o dentista $0 50. Inyecciones con las ámpulas necesarias $0.50. Visita a domicilio $1.00. Planchas de rayos X, para llevar $2.00. Análisis completo para llevar $2.00. de algunos elementos $1 00. Puentes por piezas. $5.00, $2 00 semanales. Dentaduras $15 00, $2.00 semanales. Partos naturales $5.00, con asistencia médica $12.00. con operación $25 00. Cama por día $2.50. Operación menor $25 00, mayor $50 00. Extracción $1.00. Nota: A los 10 meses de ingreso los precios de las operaciones serán rebajados a la mitad. Cauretizaciones ASUERO gratis.

DR. R. REPILADO
Especialista en Vías Urinarias y Enfermedades Venéreas. Cistoscopia y Cateterismo de los ureteres. Cirugía de Vías Urinarias. Consultas: de 10 a 12 y de 3 a 6 p. m. Empedrado 49. Teléfonos M-9592; FO-2437.
E 2235 Indf 21 Sept.

DR. SERGIO GARCIA MARRUZ
CATEDRATICO DE LA UNIVERSIDAD
Director del Hospital de Maternidad, cirujano partero de la Policlínica Nacional Consultas de 1 a 5 p. m. San Lázaro 147 bajos. A-6969. No da consultas gratis. Reconocimientos especiales $110.00. Consultas $5.00. E.2014 Indf. 1 Sepbre.

DR. GUILLERMO LOPEZ ROVIROSA
Enfermedades de las Glándulas Internas, Nutrición, Nerviosas y Mentales. Debilidad sexual, pérdidas, impotencias. Niños anormales atrasados, raquíticos. Bocios. Afecciones de la piel y de la sangre. Dispepsia. Colitis. Vías respiratorias, Rayos Ultravioletas aplicados al tratamiento de las afecciones de la piel, acne, etc., caída del cabello, calvicie, raquitismo, anemias etc. Electroterapia, corrientes D'Arsonvalización, diatermia, extirpación de verrugas etc. Calle 23 esquina a 22, Vedado, de 5 a 7 p. m. Domingos de 4 a 5. Consultas por correspondencia: $6.00. Giro postal. Telf. F-6433. E-2033 Indf. 1 Spbre.

Corporación Clínica
LUZ 24. TELEFONO A-8515. ENTRE COMPOSTELA Y HABANA. AGRUPACION DE MEDICOS CIRUJANOS Y ESPECIALISTAS. SE TRATAN TODAS LAS ENFERMEDADES
Piel y Sífilis. Tatuajes, verrugas, manchas, etc. son quitadas. Venéreo, flujo, gota, blenorragia, debilidad sexual impotencia. Rayos X. Violeta electricidad, masajes medicinales y Radium. Garganta, nariz y oídos (ojos). Niños y señoras. Y demás enfermedades. Parteros y comadronas. Inyecciones y análisis en general. Cauterizaciones al Trigémino. (Almorranas curadas radicalmente sin operación). Consultas $2.00. Los tratamientos precios económicos Atenciones día y noche.

OCULISTAS

DR. ALIPIO C. PORTOCARRERO
OCULISTA
Garganta, Nariz y Oídos. Consultas de 8 a 11 a. m. Teléfono A-8627. Lealtad 69, altos. E.2055 Indf. 1 Sep.

DR. JOSE ALFONSO
Especialista del Centro Asturiano. Oculista, nariz, garganta y oídos. Consultas de 1 a 4. Telf. M-2330. Monte número 386.
E-2048 Indf. 1 Sepbre.

DR. MARTINEZ FERRER
Enfermedades de los ojos. Calle A, 194. (entre 21 y 23). Vedado. Consultas de 2 a 4. Teléfono F-3474.
E.2011 Indf. 1 Sepbre.

DR. HORACIO FERRER
ESPECIALISTA DE LAS ENFERMEDADES DE LOS OJOS
Consultas de 2 a 6 de la tarde. Consultas por la mañana a horas previamente concedidas. Ave. Wilson y L, Vedado. Teléfono F-4831. E-2051 Indf. 1 Sep.

DOCTORES C. E. FINLAY Y F. M. FERNANDEZ
Profesores titular y auxiliar de Oftalmología de la Universidad de la Habana.— Presidente Zayas (O'Reilly) 49. Teléfono A-7155. Consultas de 10 a 12 y de 2 a 5 o por convenio previo. E-2068 Indf. 1 Sp

CIRUJANOS DENTISTAS

DR. VALDES MOLINA
CIRUJANO DENTISTA
San Lázaro 205 (bajos) esquina a Escobar. Teléfono A-8583. Dentaduras de 15 a 30 pesos. Trabajos se garantizan. Consultas de 8 a. m. a 5 p m. Los domingos hasta las 12 m. E.1885 Indf 1 Agto.

DR. ALBERTO COLON
CIRUJANO DENTISTA
Ha trasladado su Gabinete Dental a la calle de Egido esquina a Acosta, altos, frente al Palacio de Balboa.

Dr. Armando Roig y Palenzuela
MEDICO CIRUJANO DENTISTA
Consultas de 2 a 6. Plácido 49, altos. Telf. M-8002. E.2065 Indf. 1 Sep.

DR. J. HERNANDEZ CALZADILLA
Cirujano Dentista
Especialista en extracciones sin dolor ni peligro en niños y señoras en estado, con anestesia local o gas. Cura completa de dientes flojos y piorrea alveolar. Puentes y planchas de todas clases modernas sin encías. Trabajos de ortodoncia. Arreglo puentes, planchas partidas, faltas de dientes, dejándolas nuevas. Consultas diarias hasta las 10 de la noche. Reina 76, bajos. Telf. A-7527. E.2066 Indf. 1 Sp.

DR. GUERRERO DELANGEL
DENTISTA MEXICANO
Técnica especial para extracciones. Facilidades en el pago. Horas de consultas: de 8 a. m. a 8 p. m. A los empleados del comercio, horas especiales para la noche. Trocadero 65-B, frente al café "El Día". Teléfono M-6395.
E.2062 Indf. 1 Sepbre.

Profesionales

CLINICA DENTAL DEL Dr. J. M. Gatell
Máximo Gómez (Monte) núm. 250 frente al Mercado.
PRECIOS:

Empastes	$ 2.00
Limpieza	$ 3.00
Coronas de oro 22 ks.	$ 3.00
Dentaduras	$15.00

Los demás trabajos rebajados en un 50 por ciento de su valor. Consultas de 8 de la mañana a 8 de la noche.
Trabajos en plazos cómodos. A los forasteros les termino los trabajos en 24 horas. Garantizo mis trabajos.
E.2047 Indf. 1 Sepbre.

DR. SALVADOR VIETA Y MORE
CIRUJANO DENTISTA
Curaciones rápidas de todas las afecciones de la boca por procedimientos modernos, especialidad en piorrea, abcesos y curaciones de todos los dientes, muelas y raíces desahuciadas, evitando las extracciones. Haciéndose cargo además de todos los trabajos concernientes a su profesión. Consultas y operaciones de 2 a 5. Calle 9 esquina a I, altos. Vedado. Teléfono F-4677.
E.2038 Indf. 1 Sepbre.

COMADRONAS FACULTATIVAS

JUANA PUIG
COMADRONA
Especialista en partos y reconocimientos, Consultas gratis diarias, San José número 126 letra G, entre Marqués González y Oquendo. Teléfono U-4543.
E-2777 15d. 12 Dic.

EDELMIRA MATARREDONA
Facultativa en Partos. Universidades Madrid y Habana. Ultimos procedimientos. Muchos años de práctica. Especialidad en reconocimientos. Consultas gratis, de 3 a 12 y de 2 a 7. Campanario 74, entre Neptuno y Concordia. Telf. A-8248.

J. BALCELLS Y CIA
S. EN C.
San Ignacio Número 33
Hacen pagos por el cable y giran letras sobre New York, Londres, París y sobre todas las capitales de España, Islas Baleares y Canarias. Agentes de la Compañía Inglesa de Seguros contra incendios "The Royal". Administración de Bienes.
E.1742 Indf. 1 Agto.

Profesionales

GIROS DE LETRAS

N. GELATS Y COMPAÑIA
106, Aguiar 108, esquina a Amargura. Hace pagos por el cable. Facilita cartas de crédito y giran pago por cable; giran letras a corta y larga vista sobre todas las capitales y ciudades importantes de los Estados Unidos, México y Europa, así como sobre todos los pueblos de España, Londres, París, Hamburgo, Madrid y Barcelona.

CAJAS RESERVADAS
Las tenemos en nuestra bóveda, construidas con todos los adelantos modernos y las alquilamos para guardar valores de los interesados. En esta oficina daremos todos los detalles que se deseen.
N. GELATS Y COMPAÑIA
BANQUEROS
E-324 Indf. 1 Febrero

Alquileres de Casas

Habana

SE ALQUILAN LOS ALTOS de San Ramón número 50, entre San Joaquín y Jesús del Monte. Informan Teléfono I-2262.
9959 23—29 Nbre.

ALQUILO CASAS EXTERIORES E interiores. Aramburo número 2, entre Concordia y Animas sala, comedor, dos cuartos, baño intercalado y cocina, precios de situación, $25, $28 y $34, en la misma informan, U-2620.
9860 22 nv 25

SE ALQUILAN LOS ALTOS DE Belascoaín 13. Informan, Alvarado, M-1110. Romeu, A-1214.
9884T 22 2 dic

SE ALQUILAN
los altos de las siguientes casas: Espada 132 a media cuadra de Carlos Tercero; Animas 190, casi esquina a Oquendo, compuestos de sala, saleta, tres habitaciones, patio y demás servicios. La llave e informes, Zanja 128, Taller Acevedo, Teléfono U-1287. 9922 22 nv 1 dic

SE ALQUILA PRIMER PISO ALTO de la mueblería Ruisanchez. Estrella esquina Angeles. Teléfono A-2024.
9862 22 25 Nov.

SE ALQUILA
Una cómoda y ventilada casa, en Infanta entre San Rafael y San Miguel, altos, cinco cuartos. La llave en los bajos.
9901 22 nov 30

SE ALQUILA EL PRIMER PISO EN Reina 103, esquina a Campanario, compuesto de siete cuartos, sala, saleta, comedor, demás servicios y una espléndida terraza. Informes en los bajos.
9823 22 nov 26

SE ALQUILA PISO INDEPENDIENTE de casa moderna, segunda planta, en San Miguel 59. Tiene tres habitaciones, sala, comedor, cuarto de baño y servicio de criados. Precio $55. Tel. A-5540.
9977 23—28 Nbre.

SE ALQUILAN ALTOS Y BAJOS de la casa calle Animas 145, entre Gervasio y Belascoaín. Informan en Obispo 14, Sombrerería o Teléfono M-3891.
9972 23—28 Nbre.

VIRTUDES 143
ENTRE ESCOBAR Y GERVASIO SE alquila planta baja muy amplia y nueva. Informan en el Apartamento 6 del mismo edificio.
9968 23—29 Nbre.

PRADO 106
SE ALQUILA LA SEGUNDA PLANTA. Sala, tres cuartos, comedor, servicios modernos, cuarto y servicios de criados. Precio reajustado. Llave en los bajos. Informan M-3805.
9937 23—28 Nbre.

RAYO Y ESTRELLA
SE ALQUILAN UNOS BAJOS EN casa nueva, compuestos de sala, comedor, dos habitaciones, servicios sanitarios completos y cocina con calentador, en $40.00. La llave en la carnicería en los bajos. Teléfono A-2746.
9976 23—30 Nbre.

SE ALQUILA CUBA NUM. 89, ESquina a Luz, primer piso derecha, compuesto de sala, saleta, comedor, cuatro habitaciones, cocina, baño y doble servicio sanitario. La llave en la bodega de la esquina. Informes en los Grandes Almacenes "El Número 15", Monte 15. Teléfono: A-2803.
10026 23 D 1.

SE ALQUILAN LOS COMODOS ALtos Escobar 46, esquina a Animas. La llave en la Botica. Informes: Animas 84. La Perla.
9988 23 N 26.

SE ALQUILA HERMOSO PISO independiente de edificio nuevo en Espada 9 esquina a Vapor, segunda planta, esquina, balcones a dos calles, muy ventilado. Tiene sala, comedor, cocina de gas, 4 habitaciones, baño intercalado y esrvicio para criados. Precio $60. La llave en la azotea. Inf. Telf. A-5540.
9979 23—29 Nbre.

M.E.C.D. 2016

Alquileres de Casas

Habana

LAMPARILLA 62, ALTOS, casa moderna con sala, saleta, cuatro cuartos, comedor, cocina, servicios. La llave, informes Bernaza 20.
9949 23—1o. Dbre.

ALQUILO TERCER PISO San Lázaro 147, sala, saleta, 4 cuartos, baño intercalado, comedor al fondo, cocina, calentador, baño, servicios criado. Llave 2o. Piso. Informan M-8513.
9957 23—30 Nbre.

PROXIMOS A DESOCUPARSE SE alquila el moderno primer piso de la casa San Lázaro 299 entre Soledad y Aramburo, compuesto de sala, recibidor, cuatro habitaciones, gran baño, comedor al fondo, cocina y cuarto para criados con su servicio. Puede verse con permiso del actual inquilino. Ultimo precio: $85.00. Informan en San Ignacio 50 teléfono A-7501.
10049 23 D 3.

SE ALQUILA SAN LAZARO NUM. 96, segundo piso, próximo a desocuparse, sala, recibidor, cinco habitaciones, comedor al fondo, gran baño, abundante agua fría y caliente. Informes, La Moda, Galiano y Neptuno. Telf. A-4454.
9880T 22 nov 27

SE ALQUILA REVILLAGIGEDO NUmero 1, hermosa planta baja, con sala, recibidor, tres cuartos, comedor al fondo, baño intercalado, cuarto y servicio de criados, patio y traspatio, puede verse de 9 a 11 y 3 a 5.
9875 22 nov 28

LEALTAD Y SITIOS

Se alquila una casita moderna, bajos, con sala, comedor, dos habitaciones y servicios modernos. La llave en la bodega. Informan Telf. M-5008.
9994 23 N 26.

SE ALQUILAN MONTE NUM. 15, primer piso, derecha e izquierda, dos espléndidas casas compuestas de sala, saleta, hall, comedor, diez grandes y ventiladas habitaciones, cocina, dos baños y doble servicio sanitario. La llave e informes en los bajos. Grandes Almacenes "El Número 15". Teléfono A-2803.
10025 23 D 1.

SE ALQUILA LO MAS FRESCO DE la Habana, piso alto, compuesto de sala, saleta, comedor, cuatro cuartos, baño intercalado, cocina y servicios para criados; en el nuevo edificio Centro Escolar José María Zayas, Estrella entre Xifré y Plasencia, frente al Hospital Municipal. Precio, $40. Informan, teléfonos A-7843, A-1331.
9915 22 nv 30

SE ALQUILAN, BARATISIMOS, LUjosos altos, Villegas 38, con sala, recibidor, comedor, 4|4 comodísimos, dos baños, cocina moderna, agua abundante. Llaves, primer piso. Informan, A-4154.
9888 22 nov 25

SOL 79: CASITA 5 CUARTOS, COCINA, patio, $35: departamento calle, $22; habitaciones, $7, $10, $15. Monte 397-A, casitas todo servicio, $18; departamentos, $10, $12, $15.
9335 19 29 Nov.

EN EL SUNTUOSO EDIFICIO MARTA, Consulado 7 casi esquina a Prado, se alquila un lujoso piso alto, con todo el confort moderno. Precio razonable. Hay elevador permanente. Informes el portero.
9152 18 25 Nov.

SE ALQUILA EL PRIMER PISO DE Carlos III y Oquendo. Informan Obrapía 7. Teléfono M-2504. La llave en la bodega de la esquina.
9354 19 4 Dic.

SE ALQUILAN PRIMERO Y SEGUNdo piso, de esquina 4 piezas, baño. Informes establecimiento en el bajo. Salud y Manrique.
9819 22 1 Dic.

LEALTAD 153, ESPLENDIDOS ALtos con ocho habitaciones, cielo raso pisos mosaicos, baño intercalado, sala de comer. Precio modesto. Llave en los bajos.
9818 22 30 Nov.

S. RAFAEL ENTRE BELASCOAIN y Lucena, alquilo un piso alto moderno, sala, saleta, 4 habitaciones, comedor, baño cuarto y servicio de criados. Ferretería Belascoain 71. U-5215.
9853 T 22 2 Dic.

SAN RAFAEL 153, ESQUINA HOSpital, alquilo piso bajo y alto, sala, saleta, 3 habitaciones, baño moderno, cocina de gas. Ferretería Belascoain 71, esquina a San Rafael. U-5215.
9852 T 22 2 Dic.

MARQUEZ GONZALEZ 14 ENTRE Zanja y Salud, Edificio moderno, alquilo piso bajo, sala recibidor, 2 habitaciones, comedor, baño cocina gas. Ferretería Belascoain 71. U-5215.
9854 T 22 2 Dic.

CASA $22.00

Se alquilan con dos cuartos, sala, saleta y servicios. Puerta Cerrada 83 al 93. Hay altos y bajos, dos dos cudaras de Cuatro Caminos.
6533 C 22 25 Nov.

SE ALQUILA EL ALTO SAN LAZARO 319-A, frente al Cine Florencia, casi esquina a San Francisco. Tiene sala, comedor, tres cuartos, baño completo y servicios aparte para criada. Alquiler $55 mensuales. La llave en el Café de la esquina. Informes Teléfono F-4194
9843 22 25 Nov.

SE ALQUILA UN PISO ALTO: SAla, saleta, comedor; 3 grandes habitaciones, baño moderno, cocina, calentador, agua y mucha agua. Galiano y Salud, altos del Palacio de Las Corbatas. Tel. M1399.
9842 22 25 Nov.

BONITAS Y BARATAS CASAS

Se alquilan acabados de pintar, los altos y bajos de la casa Benjumeda 56, con sala, saleta, tres habitaciones, baño intercalado, cocina de gas, calentador y demás servicios. Informa, señor G. Rodríguez. Consulado 126, altos. El papel dice donde está la llave.
9640 21 nv 27

EMPEDRADO 43, BAJOS

Entre Aguacate y Compostela, sala, saleta y 4 cuartos. Precio, $60. F-1632. Línea 2.
9684 21 nov 25

EN $50.00 CADA UNO

Se alquilan los modernos altos y bajos de San José 124 D. y E. acabados de pintar, compuestos de sala, corrida, tres cuartos, salón de comer, baño completo, cuarto de criados, servicios para criados, con abundante agua, pues tiene Motor, se desea inquilino cuidadoso y de garantía, de lo contrario que no se presente. Buen vecindario. Informa G. Rodríguez, Consulado 126 altos.
9638 21 27 Nov.

ALQUILO MODERNOS BAJOS Y SEgundo piso, Animas 115 entre Perseverancia y Campanario Recibidor sala, 3 habitaciones, baño intercalado, saleta, cocina, servicio. Dueño: Línea 88 altos entre 2 y Paseo. F-6405.
9484 20 28 Nov.

SE ALQUILA LA ESPACIOSA Y fresca, Planta alta. Figuras número 16, esquina a Lealtad con sala, recibidor, comedor y cuatro habitaciones, y baño. Para verla de 1 a 4. teléfono A-8107.
9742T 21 dic 1

Alquileres de Casas

Habana

SAN MIGUEL 254-B, ALTOS, SALA, saleta, cinco cuartos, comedor, cocina, doble servicio. La llave en la bodega. $50.
9667 21 27 Nov.

INDUSTRIA 53, SEGUNDO PISO, próximo parques, tranvías ambas esquinas, sala, saleta, 4 cuartos, comedor al fondo, baño completo, cuarto criado, servicio, $70. Llave piso principal izquierda.
9665 21 27 Nov.

EN 26 PESOS, CON LUZ, SE ALQUIlan los bajos de Cienfuegos 68, sala cuarto baño y servicio moderno. Informan teléfono M-5503.
9829 22 27 Nov.

TENERIFE 59

Entre Figuras y Carmen, se alquilan los bien ventilados bajos, compuestos de sala, comedor, cuatro habitaciones amplias, patio, cocina y baño. Informan: J. Barquín y Co., Muralla y Aguiar. Tel. A-7858.
E-2781—10d. V. 26 Nov.

AGUIAR 134, ENTRE MURALLA Y SOL

Se alquila un primer piso, compuesto de sala, recibidor, 4 habitaciones amplias, baño intercalado, agua caliente, timbre eléctrico, comedor, cocina de gas, pantry, lavadero y cuarto de criados con servicio sanitario completo. Acera de la brisa. Informa: J. Barquín y Co., Muralla y Aguiar. Teléfono: A-7858.
E-2782—10d V. 26 Nov.

SE ALQUILAN LOS BAJOS DE LA hermosa y moderna casa, calle Habana números 33 y 35, entre Chacón y Cuarteles, propia para oficinas o para familia acomodada. Zaguán, sala, saleta, seis cuartos, pasillo, comedor, dos baños completos, entrada independiente para el servicio, etc. Informan en los altos, bufete del doctor Méndez Capote. Teléfono A-1724.
9745 21 nov 27

SAN RAFAEL 85. SE ALQUILA CAsa antigua, amplia, en 60 pesos. Informan en la misma.
9705 21 nov 25

OBRAPIA 39, ESQUINA A HABAna, se alquila, próximo a desocuparse, segundo izquierda, 3 1/4, sala, comedor y demás servicios, agua abundante, precio de situación. Informan bar El Gallo teléfono M-5362.
9573T 20 nv 30

A VIVIR BARATO, $34.00

Se alquilan las espaciosas casas, sin altos y con abundante agua, calle de Agustín Alvarez números 11 y 21, muy cerca del Nuevo Frontón y dos cuadras de Belascoain, con sala, saleta corrida, tres habitaciones y demás servicios. Informa el señor Rodríguez, Consulado 126, altos. El papel dice donde está la llave.
9639 21 nov 27

ARAMBURO Y ANIMAS, ALQUILO modernos pisos, altos y bajos. Sala, comedor, 2 y 2 habitaciones, baño y cocina. Alquileres módicos. Manzana de Gómez 260. A-2021.
9393 19 nov 30

SE ALQUILA LA CASA INDUSTRIA 162, segundo piso, fondo del Capitolio, compuesta de sala, saleta, cuatro cuartos, comedor, baño completo, cocina, servicio de criados y un hermoso apartamento en la azotea. Agua abundante. Informan: Teléfono A-4006.
9372 19 nov 26

ALQUILO AMPLIA CASA EN ARAMburo y Animas, con sala, comedor, tres habitaciones, servicio y cocina. Informan, Manzana de Gómez 260. A-2021.
9392 19 nov 30

ALQUILO HERMOSOS ALTOS, MANrique 76, sala, recibidor, cinco amplias habitaciones comedor pantry, cocina, dos cuartos, criados servicios, gran patio. Acabados reformar. Manzana Gómez 260 A-2021.
9391 19 nov 30

SE ALQUILAN LOS ALTOS DE S. Miguel número 209, entre San Francisco e Infanta, compuestos de sala, saleta, tres cuartos, baño intercalado, y una habitación en la azotea con servicios. Los bajos se alquilan también. Son casas modernas. Informes, en San Miguel número 211, altos, esquina a Infanta.
9405 19 nov 25

OQUENDO F ENTRE ZANJA Y SAN José, se alquila este bajo con sala, comedor dos cuartos, patio y cocina. La llave en la ferretería. Informes Obispo 16.
9156 18 25 Nov.

AVISO. SE ALQUILA LA CASA San Lázaro número 22, casi esquina a Concepción. La llave en el número 20. Para informes, el doctor José E. Jiménez. Habana 51, bajos.
9437 19 nov 4 dic.

SAN MIGUEL 146, ALTOS, SALA, tres cuartos, comedor, baño intercalado, cocina gas, dos cuartos en azotea. Informes M-2863 F-2124. Llave Metropolitana Dpto. 223.
8854 16 26 Nov.

AMISTAD No. 6

Se alquila la planta baja, compuesta de sala, saleta, comedor y tres cuartos y baño intercalado, en $60.

GALIANO No. 24

Se alquilan los altos de esta casa, propios para profesional o casa de huéspedes, en $110.

GALIANO No. 26

Se admiten proposiciones para alquilar los bajos d eesta casa, con buen frente, para tienda y de gran capacidad en su interior

MONTE Nº 471, ALTOS, DERECHA

Este hermoso piso que hace esquina a Romay, se alquila en $125, junto o separadamente de gabinete independiente. Informa, Raposo, en Omoa número 11

ROMAY No. 34

Se alquila esta casa con sala, comedor, tres cuartos y servicios sanitarios, en $35. Informa, Raposo, en Omoa número 11.

TROCADERO No. 67

Se alquilan los altos de esta casa, que tiene sala, comedor, tres cuartos, cuarto de baño y servicios, en $50.

Para informes sobre estas casas, dirigirse a J. Balcells y Cía. San Ignacio 33. A-2766.
8911 16 1 dic.

HABANA No. 183

Se alquilan los dos amplios bajos, derecha e izquierda, de esta hermosa y ventilada casa, compuestos cada uno de sala, saleta, comedor al fondo, buen baño para familia, cuatro dormitorios, servicio y cuarto de criado, las llaves en la bodega de Merced y Habana. Informes San Pedro número 6 Telf. A-9619.
9067 17 nov 25

SE ALQUILAN LOS BAJOS DE LA casa San José 98, sala, recibidor, 4 habitaciones, comedor, baño intercalado, y servicio de criados. La llave en la misma. Informes Neptuno 39, La Regente. Teléfono A-4376.
9178 18 26 Nov.

SE ALQUILAN LOS ALTOS DE SAN Lázaro y Basarrate. Informan Obrapía 7. Teléfono M-2504. La llave en los bajos.
9355 19 4 Dic.

SE ALQUILA RAYO 66 SEGUNDO piso compuesto de sala comedor, cuatro habitaciones, baño intercalado y cocina de gas. Informan en el primer piso mano izquierda.
8689 15 25 Nov

SOL No. 34

A precio de situación, se alquila esta hermosa casa con ocho dormitorios entre altos y bajos, sala, saleta y gran patio, con servicios para ambos pisos. Las llaves en la bodega de Cuba y Sol. Informes en San Pedro número 6. Teléfono A-9619.
9066 17 nv 25

Alquileres de Casas

Habana

OBRAPIA No. 51

Se alquila el piso bajo, izquierda, de esta hermosa casa, con capacidad de más de quinientos metros, muy apropósito para almacén o depósito. Las llaves en la panadería La Caoba. Obrapía número 42. Informes en San Pedro número 6. Teléfono A-9619.
9065 17 nov 25

JESUS MARIA No. 103

Se alquila esta amplia casa, compuesta de nueve dormitorios, en conjunto, sala, saleta, buen patio y servicios tanto en el alto como en el bajo. Las llaves en la panadería del lado. Informes, doctor Arturo A. Vázquez. San Pedro número 6. Teléfono A-9619.
9064 17 nov 25

ESCOBAR No. 102

Se alquila el hermoso piso bajo de esta regia casa, compuesto de sala, saleta, seis dormitorios servicios para familia y criados. Tiene muy amplio patio y un gran corredor entre éste y las habitaciones. Las llaves en el alto Informes en S. Pedro número 6 Telf. A-9619.
9063 17 nov 25

INDUSTRIA 2 B

Se alquila el hermoso alto de esta bien situada casa, compuesto de sala, saleta, comedor al fondo, cuatro dormitorios, baño y servicios. Las llaves en la bodega de la esquina de Genios Informes, doctor Arturo A. Vázquez. San Pedro número 6. Telf. A-9619.
9069 17 nov 25

SE ALQUILA: APODACA NO. 7, con sala saleta, tres cuartos uno alto, de una sola planta. La llave al lado, Bodega. Informes Milagros 99 altos Tel. I-6952. Reparto Santo Suárez.
8840 16 26 Nov.

CARLOS III 221. ALQUILASE LUjosos modernos altos, terraza, sala, recibidor, cinco habitaciones, dos baños, comedor, pantry, cocina. Teléfono F-4784.
8737 15 26 Nov

COMODOS Y FRESCOS ALTOS Y bajos se alquilan en San Rafael 139 151, 161 y 163 entre Lucena y Marques González, con sala, comedor, tres cuartos, baño y servicios. Precios de situación. La llave en la bodega. Informes Obispo 16.
9153 18 25 Nov.

SE ALQUILA UN HERMOSO PRINcipal en el Mercado de Tacón, 23 y 24, altos de la peletería La Gran Bretaña. Telf M-2152
9281 18 nov 26

ALQUILO EN $40. OMOA NUMERO uno, altos, gran sala, dividida en dos, cuatro cuartos, comedor, cocina, servicios y azotea. Las llaves bajo y bodega, más informes. Teléfono M-4851.
C6538 18 nov 28

GRAN PISO ALTO MODERNO SE ALquila en Aguiar 10 entre Peña Pobre y Monserrate, sala, comedor, tres cuartos, baño completo intercalado, cuarto y servicio de criados. Renta $70.00. La llave en la misma.
9155 18 25 Nov.

SAN LAZARO 98, ALTOS Y BAJOS interiores, sala, dos cuartos, cocina gas, y servicios. Informes: M-2863 F-2124. Llave en los altos.
8853—52 16 28 Nov.

SE ALQUILA RAYO 66 A UNA CUAdra de Reina, bajos con sala, saleta, tres habitaciones baño completo y cocina de gas. Informan primer piso mano izquierda. Sra. de Oyarzún. Rayo No. 66
8688 15 25 Nov

SE ALQUILA AGUIAR 7 SEGUNDO piso, con sala comedor dos grandes cuartos, cocina gas servicio completo. Precio de verdadera situación. Llave papel dice dirección, Teléfono M-4844.
8239 12 2 Dic.

ALQUILO $35 MODERNOS ALTOS Bernal 28 casi esquina Aguila, 2 cuartos. Llave en los bajos. Informes Salud 34 A-5418
8759 15 36 Nov

$45.00 ALQUILO COMODOS Y VENtilados altos de Sol 10, sala, recibidor, cuatro habitaciones, comedor, cuarto de baño y cocina de gas. Llave: Cuba 100, A-2596.
9166 18 25 Nov.

¿DESEA ALQUILAR SU CASA EN LA TEMPORADA INVERNAL?

Tenemos solicitudes de nuestros clientes y amigos de los Estados Unidos, para que les facilitemos casas y apartamentos amueblados y sin muebles, para la actual temporada de invierno.

REPARTOS Y ADMINISTRACIONES
Prado núm. 102
2755 vence 9 Dic.

SE ALQUILAN los bajos de la casa calle Villegas 6C, entre Obrapía y Lamparilla. El piso bajo se compone de salón espacioso, propio para storage, taller de carpintería o almacén. Precio; 125 pesos mensuales.

HABANA: Se alquilan los altos de la casa Habana 3, con sala, dos cuartos, servicios sanitarios y coicna. Precio $40 mensuales y la llave en los bajos.

PARA OFICINA: Precio reducido, se alquila en los altos de Empedrado 16, un departamento bien ventilado y con frente a la calle Cuba. Informan Bufete de Arellano. Centro Privado A-2118.
E.1554 Indf. 1 Julio.

Vedado

CASITAS MODERNAS, JARDIN, PORtal, sala, dos cuartos, cocina gas, baño intercalado, patio. Vedado, 10 esquina 17. M-2863, F-2124, Llave, bodega.
9885T 22 2 dic

SE ALQUILAN LOS BAJOS DE LA casa calle 4 número 189, entre 19 y 21, Vedado, con cinco cuartos, garage y demás comodidades. Informes, altos.
9878 22 nov 25

VEDADO. ALQUILER REAJUSTADO. D 205; Ocho 204 entre 23 y 21. Cuatro cuartos una, otra tres. Si le gustan véame: Tamarindo 34. I-1203.
10002 23 N 25.

VEDADO. SE ALQUILAN LOS BONItos altos de 11 núm. 39 esquina a 10, mucha agua, garage y todo confort, informan en los bajos.
10012 23 D 1.

C ENTRE 21 Y 23, SE ALQUILAN bajos, con jardín, portal, sala, comedor, 5 cuartos, corredor, cocina, baño y patio. $65. F-6252. U-1500, U-1710. Tavel.
9856 22 7 Dic.

SE ALQUILAN HERMOSOS ALTOS, compuestos de sala, tres habitaciones, baño intercalado, comedor y cocina de gas con calentador. Calle J 204 entre 21 y 23, Vedado. Informan en la misma.
9911 22 nov 28

SE ALQUILA

La esquina de Neptuno y Hospital donde estuvo establecida por espacio de 45 años la famosa bodega "La Antigua Ferrolana", informan en la misma de diez a doce y de dos a cuatro. Martínez, Belascoain y Concordia, Café.
10057-58 23 N 26.

SE ALQUILA: 25, 347, BAJOS, ENtre A y Paseo, moderna, 3 cuartos, baño intercalado, cuarto, servicios criados, de 2 a 5. Informan, F-3646.
9945 22 D 1.

CASA MODERNA, ESQUINA, A UNA cuadra de doble vía de tranvías, sala, gran comedor, tres amplias habitaciones, bañ olujoso, cocina de gas, cuarto y servicio de criados. Prceio 50 pesos, 21 esquina a 14.
10055 23 N 27.

Anuncios por Teléfono

AVISO IMPORTANTE

A partir de esta fecha, el DIARIO DE LA MARINA ha resuelto introducir las siguientes modificaciones en la tramitación de los Anuncios Clasificados por teléfono:

PRIMERO: sólo se aceptarán anuncios por teléfono hasta las cuatro de la tarde de día hábil.

SEGUNDO: sólo se aceptarán anuncios por teléfono de clientes y suscriptores que residan en La Habana, desde Infanta al Mar, y en el Vedado.

TERCERO: los clientes y anunciantes deberán satisfacer el importe de los anuncios en el mismo día de la orden, a cuyo efecto el DIARIO DE LA MARINA los pondrá al cobro a domicilio antes de las seis de la tarde.

CUARTO: todo anunciante por teléfono, abonará diez centavos de recargo sobre el valor del anuncio, por servicio de mensajeros.

Habana, Octubre 15-1929.

Alquileres de Casas

Vedado

ALQUILO LOS BAJOS DE 4 NUMERO 228, entre 23 y 25, a la brisa; portal, sala, comedor, 5 cuartos, garage, cocina de gas, calentador, 3 metros separadas de las contiguas. Informan en la misma.
9664 21 dic 1

VEDADO, ALQUILO CASA ANTIGUA jardín, portal, sala, comedor, 3 cuartos, baño, cocina y patio. Llave e informes en frente.
9833 22 27 Nov.

VEDADO ALQUILO

Casa moderna, sala, comedor, cuatro cuartos, baño completo con agua caliente y servicios de criados. Véase de 10 a 12 y de 2 a 6. Precio 60 pesos. Calle 23 y 6.ª Informes F-3541.
9810 22 28 Nov.

VEDADO. SE ALQUILA UNA CASA en la calle 2 número 230, entre 25 y 25, de sala, saleta, comedor, cuatro habitaciones, baño intercalado, pantry y cocina y servicio y cuarto de criados. Informan, A-3940.
9786 21 nov 25

VEDADO 20 ENTRE 15 Y 17 NO 32 alquilo casa nueva, sala comedor cuatro cuartos, cuarto baño, cocina gas, carbón, 40 pesos. Tel F-6229.
9676 21 29 Nov.

SE ALQUILA LA CASA M Y 17 (ALtos), sala, comedor, cinco habitaciones, baño, calentador, y servicios de criados, Informan: M 160 (altos).
9700T 21 26 Nov.

SE ALQUILA LA MODERNA Y hermosa planta baja de J casi esquina a Calzada, con sala, hall, 5 cuartos, dos baños intercalados, comedor, pantry, cocina, tres cuartos de criados con servicios y garage. Informan F-2115 L-6865.
9697T 21 26 Nov.

SE ALQUILA LA HERMOSA Y moderna planta baja de Calzada entre J e I con sala, hall, 5 cuartos de criados, con serviciso y garage. Informan F-2115 L-6865.
9698T 21 26 Nov.

PASAJE ARANGO, CALZADA 132 entre 10 y 12 (Vedado), se alquilan casas a 30 y 45 pesos, altas y bajas, a familias de toda moralidad. Dueña, I-3280. Llaves en la bodega.
9387 19 nv 26

VEDADO, ALQUILO LA CASA CAlle 10 número 210 entre 21 y 23 a la brisa, sala, saleta corrida, cuatro cuartos, patio, traspatio, doble servicio, 50 metros de fondo. Informes y llave en el 208.
9304 19 29 Nov.

VEDADO: SE ALQUILAN, DESDE EL primero de Diciembre, los bajos de la casa calle 15, número 198, entre G y H con todas sus comodidades Razón: Calle H, número 138 Esquina a 15.
9330 19 26 Nov.

VEDADO CALLE 14 NO. 187 ENTRE 19 1 21, se alquila segundo piso. Precio de situación. Informan Teléfono M-5357.
8258 12 27 Nov.

CALLE 10 NO. 161 ENTRE 17 Y 19 Vedado, sala tres cuartos, comedor, cocina gas, baño intercalado, cuarto criados. Llave en los altos. M-2863 F-2124.
9133 18 Nov. 28.

VEDADO

29 ENTRE B Y C. Se alquilan los altos de Villa Dulce María, Cinco cuartos, comedor, terraza, baño intercalado, cocina de gas, etc., en $70.

23 NÚMERO 183. SE ALQUILAN ES tos hermosos bajos, con tod aclase de comodidades, para familia numerosa, en $150.

Para informes sobre ambas casas, dirigirse a J. Balcells y Cía. San Ignacio 33. A-2766.
8912 16 1 dic.

$40 PLAZA DEL MAINE $44

Por tranvía Línea y M. Pisitos independientes, sala a la calle, tres habitaciones, baño intercalado, cuarto y baño criada, cocina gas y comedor al fondo, ambos salida independiente. Gran edificio "Maine Apartments", elegancia, ventilación, orden. Familias escogidas exclusivamente. M y 13, entre Calzada, Línea y Malecón. Frente al parque más suntuoso de América. Esquinas $50 y $55. Hay amueblados y garages y farmacia.
A 2 8 5710 7 Marzo

SE ALQUILAN LOS BONITOS ALTOS a la brisa, 23 núm. 476, entre 12 y 14, terraza sala, comedor, cuarto habitaciones, baño intercalado, cuarto servicio de criados, nunca falta agua, motor por cuenta del propietario. Otro más pequeño al lado. Precio de situación. Llave en 474 bajos. Informan F-5469.
9124 18 26 Nov.

CALLE 11 ESQUINA L, VEDADO, alquilo Chalet estilo español, cuatro cuartos altos, dos baños intercalados cuartos criados, garage, demás comodidades modernas. Informan: Teléfono F-2124.
8849 16 26 Nov.

LINEA 130-A ENTRE 10 Y 12 HERmosa residencia, 10 cuartos, patio y traspatio frutales. Cocina carbón, ver el dueño muchas comodidades.
9151 18 25 Nov.

VEDADO, CALLE 10 ENTRE 17 Y 19 lujoso Chalet. Seis habitaciones, tres baños intercalados, gran sala, comedor, garage jardines etc. Con o sin muebles. M-2863 F-2124.
8855 16 26 Nov.

Cerro y Palatino

ATOCHA 8 1|2. ALQUILO EN $18.00 mensual, casa compuesta de sala comedor, tres cuartos, cocina, servicios. Informa la encargada en los altos.
9426 19 nv 25

CERRO: LAS CAÑAS, CALLE WASHINGTON 36, se alquila una casa moderna con 2 cuartos, sala, saleta, buen patio y servicios. Informan: Vives 126. Telf. M-5047. Vale 20 pesos.
10028 23 N 26.

CERRO. SE ALQUILA UNA COMOda casa, barata, tiene sala, saleta y dos grandes cuartos, patio grande, cocina y demás servicios, su precio $20.00. Informan su dueño, Infanta y Santa Teresa, Bodega. Ramil, Teléfono I-7647.
9855 22 30 Nov.

Alquileres de Casas

Cerro y Palatino

SE ALQUILA UNA CASA CON SAla, comedor, 3 habitaciones grandes, baño intercalado, cocina y patio, precio $30. Carvajal y Diana, Cerro
9897 22 nv 27

CRUZ DEL PADRE 8, D

Entre Cádiz y Santa Rosa, sala, saleta y 3 habitaciones, servicio y patio muy amplio, precio $35. Línea 2. Telf. F-1632.
9683 21 nov 25

SE ALQUILAN LOS MODERNOS Y ventilados altos de la Calzada del Cerro 458 A, esquina a la calle de Patria. Sala, terraza, comedor, seis habitaciones, todas con balcón, servicio moderno y de criados. Informes y llaves en los bajos. Botica. Telf. A-2702.
9744T 21 nv 26

SE ALQUILA CASA NUEVA CIELO raso portal sala saleta dos habitaciones, cocina y sus servicios, $28 Zaragoza 10 A Llave bodega. Teléfono A-2948
9630 21 26 Nov.

CERRO, CALLE INFANTA 29, ENtre Santa Teresa y Dais, se alquila una casa de portal sala comedor dos cuartos, baño en 22 pesos La llave en el 33 y en la Bodega de Infanta y Santa Teresa. Informes. Teléfono FO-9385.
9531 20 27 Nov.

AMENIDAD ENTRE CRUZ DEL PAdre y Nueva, a una cuadra de Infanta, se alquilan casitas de sala y dos cuartos, servicio y patio, a $18. U-1710. U-1500. Tavel
6688 3 dic 2

EN $25 ALQUILO SANTA LUTGARda número tres A. casi esquina a Palatino, con sala, saleta, comedor, tres cuartos, patio, cocina y servicios. Las llaves en la bodega. Informes: Telf. M-4851.
C6539 18 nov 28

LA ROSA A, B, CERRO

Se alquilan estas accesorias de la casa Santo Tomás número 1, con comodidades para corta familia. Las llaves en Santo Tomás número 1. Informan en San Pedro número 6. Telf. A-9619.
9068 17 nov 25

Jesús del Monte

ALEJANDRO RAMIREZ 4. UNA CUAdra Calzada Jesús del Monte, alquilo casitas modernas, desde $20 mensual, la más chica tiene sala, comedor, dos cuartos, cocina, servicios, informa el encargado en la misma
9425 19 nov 25

MILAGROS A ENTRE CALZADA DE Jesús del Monte y Príncipe Asturias, portal, sala, comedor, tres habitaciones, patio y servicios. La llave en la ferretería. Renta $40. Informes A-6420.
9157 18 25 Nov.

10 DE OCTUBRE 633, ALQUILO ESplendidos altos, sala, saleta, tres habitaciones, comedor, cocina baño completo, cuarto y servicios criados Informes: La misma o M-4345.
9813 22 2 Dic.

SE ALQUILA CASA MODERNA, muy cómoda, en San Benigno 82, esquina a Correa, Jesús del Monte. Tiene sala, comedor, dos habitaciones, baño y cocina. La llave en la carnicería. Precio $50. Informa Teléfono A-5540.
9978 23—28 Nbre.

SE ALQUILA CASA MODERNA, primera planta, esquina a la brisa, en Correa 43, esquina a San Benigno. Tiene sala, saleta, comedor, cuatro habitaciones, baño intercalado, servicio de criados y cocina de gas. La llave en la Carnicería de los bajos. Precio $60. Tel. A-5540.
9980 23—28 Nbre.

Santos Suárez

SAN BERNARDINO Y FLORES SE alquilan amplios departamentos interiores desde $5.00 mensual. Informa, la encargada, en la misma.
9427 19 nov 25

SE ALQUILAN CASITAS INDEPENdientes, con dos apartamentos, patio y cocina, a $14 y $18. Buenos Aires y Paz, Santos Suárez. Informan en la misma, letra K o, teléfono A-6366.
6566 C 23 N 30.

SE ALQUILA EN San Bernardino y Durege. Santos Suárez, casa moderna con: Sala, comedor, tres habitaciones, cocina, baño, terraza por las dos calles. Precio económico. Las llaves al lado. Informes: Muralla y Compostela, café. Teléfonos: A-2878 y A-3372.
9943 23—1o. Dbre.

EN ZAPOTE 71 ENTRE DUREGE Y San Julio se alquilan 4 casas interiores, fabricación nueva con 2 cuartos, sala baño intercalado y cocina. Precio Barato. Informan: Durege y Zapotes. (Bodega). Teléfono I-7724.
9297 19 Dic. 7.

ALQUILO ALTOS, SANTA IRENE Y Flores, con sala y saleta corrida, siete cuartos, otro en azotea, baño intercalado, comedor cocina azulejeada, fogón gas. Precio módico. Informan: U7577
8425 13 26 Nov.

CASI REGALADAS EN SERAFINES 83, entre Vega y Flores alquilo a 12 y 14 pesos casitas independientes de mampostería y pisos mosaicos 2 habitaciones, patio, cocina, servicio y luz. Informan Dpto. 21. Teléfono A-3970
9115 18 27 Nov.

Lawton-Batista

LAWTON, SAN ANASTASIO 70, ENtre San Francisco y Concepción, frescos y amplia, sala, saleta, cuatro cuartos, comedor, baño, cocina, servicio criado, $45. Llave al lado.
9666 21 27 Nov.

LAWTON, SAN FRANCISCO 394, ENtre Avenida Menocal y 11, portal, sala, comedor, dos cuartos, baño intercalado, cocina, gran patio, lavadero, azotea, una cuadra tranvía, $30. Llave al lado. A-0290.
9743T 21 nov 25

ALQUILO $12 Y $13 CON LUZ, CAsitas interiores, dos habitaciones, cocina, baño y patio independiente Milagros 124 entre Lawton y Armas, una cuadra tranvías.
9473 20 28 Nov.

ALQUILO MILAGRO 96 ESQUINA A Lawton a una cuadra de los carritos, una hermosa casa 3 cuartos sala, comedor y portal en 30 pesos. Informan: Corrales No. 30 bajos.
9303 19 29 Nov.

Alquileres de Casas

Víbora

O'FARRILL Y SACO, VIBORA, SE alquilan los altos, terraza, sala, saleta, tres cuartos, baño completo, cocina de gas, servicio de criados, $35. Llave e informes en la botica San Ramón, frente al paradero de tranvías de la Víbora
9870 22 nov 25

ALQUILO SAN FRANCISCO 29 ENtre Armas y Porvenir, portal, sala, saelta, comedor 4 cuartos, 2 banos, cocina 2 patios. La llave al lado Teléfono F-4137.
9832 22 25 Nov.

VIBORA SE ALQUILA LA CASA SAN Francisco 206 portal, sala, saleta, tres cuartos cuarto y servicio criados. Informan a todas horas Teléfono A-2683.
9828 22 25 Nov.

SE ALQUILA A FAMILIA DE GUSTO

la casa de moderna construcción, Novena 31, Lawton, Víbora, a media cuadra del tranvía, entre Concepción y Dolores, compuesta de portal, sala y saleta, con columnas de escayola, tres habitaciones, baño intercalado completo, comedor corrido al fondo con azulejos sevillanos; patios, cocina y servicio de criados. La llave al lado. Informes, Zanja 128. Taller Acevedo. Telf. U-1287.
9921 22 nv 1 dic

ALQUILO EN AVENIDA DE PORvenir y Dolores, Víbora, dos casas modernas, cómodas y baratas, una tres habitaciones y otra cuatro y demás departamentos. Comunicación fácil. Informes en ellas.
10048 23 N 26.

SE ALQUILA EN LA VIBORA, PAra persona pudiente, la hermosa residencia Patrocinio 13, esquina a Felipe Poey, con garage para dos máquinas. Informan en la misma de 1 a 5. Gervasio 15. Tel U-2326.
8809 15 N 25

SE ALQUILA EN O'FARRIL 30, EN la Loma del Mazo, una casa con portal, sala, saleta recibidor, cuatro cuartos, baño intercalado, comedor, patio, traspatio y demás servicios para criados Informan en Manrique 4 teléfono A-4438 e I-4871. La llave en la bodega de la esquina.
9218 18 nv 26

Luyanó

SE ALQUILA FRESCA CASA ALTOS, Pedro Pernas número 13, a media cuadra de la Calzada de Concha, con sala, saleta, tres habitaciones comedor al fondo, baño, cocina etc. Alquiler, $30. La llave en los bajos. Informes. A-4358 y M-6263.
9360 19 26 Nov.

ROSA ENRIQUEZ ENTRE PERNAS y Luyanó, casa nueva, media cuadra tranvías, portal, sala, 3 habitaciones, baño, comedor al fondo, cocina, patios, pasillos. Llaves bodega.
9777 21 nov 28

CASITAS BARATAS Y BUENAS $16, se alquilan con 2 salones, patio y servicio independientes, puerta y ventana a la calle de Herrera y Reforma, Luyanó. Llaves en la bodega de esquina, su dueño Daoiz No. 15, Teléfono I-6898.
9328 19 27 Nov.

Marianao

REPARTO LOMA CHAVEZ, CALLE San José 83, cerca del Hipógramo, tiene jardín portal sala 3 cuartos, baño intercalado, garage, precio $25 Teléfono F-5725.
9479 20 25 Nov.

ESPACIOSA CASA. SEPTIMA AVEnida Miramar a la brisa, para primero de diciembre. Puede verse desde ahora por las tardes. Informes I-5221. No. 2. local.
10037 23 Nov 27

Regla

REGLA

Se alquila la casa Gasómetro A, esquina Calzada Casablanca, en Regla, acabada de fabricar, de mampostería, con tres cuartos, sala, comedor y azotea, con agua todas horas, es una preciosidad, por $15. La llave al lado Informan en el teléfono A-0663 Neptuno 47 altos.
9192 18 nov 26

Guanabacoa y Cojímar

GUANABACOA, ALQUILO GRAN casa, Pepe Atonio 15.1|2, donde estuvo 25 años, Café 20 de Mayo, espléndido salón, capaz para cualquier industria o comercio, 3 cuartos, patio, traspatio, servicios completos. Llave Ferretería. Teléfono M-6274.
9969 23—1o. Dbre.

Alquileres Diversos

Locales Para Comercio

SE ALQUILA UN LOCAL GRANDE con 400 metros para comercio, industria o almacén, precio de situación, Bernaza 29 La Llave en los altos. Informan: Desagüe y Subirana. Tel U-6802.
9483 20 5 Dic.

ALQUILO ESQUINA QUE SIEMPRE hubo bodega, se cerró por disgusto del dueño y el inquilino 19 y 10. Vedado. Informan M-7611.
9294 19 29 Nov.

ARROYO APOLO. Propia para industria moderna o gran familia, la casa quinta calle de Cortés de Coliseo a Dolores, una cuadra de la carretera de Bejucal. Es un palacio moderno, tres galerías de Marmolina, grandes salones, muchos cuartos, comedores, servicios, jardines, garages. Precio 150 pesos al mes. En venta veinte y cinco mil Pesos. El dueño de 4 a 5 todos los días.
9955 23—3 Dbre.

SE ALQUILA BELASCOAN 10 casi esquina a Neptuno, local, 480 varas propio para comercio, industria. Precio razonable. Informes Bernaza 39. A-3568.
9942 23—30 Nbre.

MONTE 74

SE ALQUILA UN AMPLIO LOCAL propio para establecimiento a precio muy razonable. Informes Teléfono A-3376.
9967 23—8 Dbre.

SE ALQUILA propia para COMERCIO la moderna casa 10 de Octubre 565.1|2, frente al Juzgado de la Quinta Sección. Informes: Tel. X-2018.
9963 23—26 Nbre.

SE ALQUILA ESQUINA moderna de San Isidro y Picota, para establecimiento o industria, 104 metros, se da contrato, precio de situación, llave en la bodega. Informes Teléfono FO-2402.
9973 23—1o. Dbre.

AGUILA 98 ENTRE SAN JOSE Y Barcelona acera sombra, centro comercial. Cuatrocientos metros próximamente para establecimiento industria, comercio almacén; contrato. Informa dueño la misma. Tel. A-1715.
9987 23—27 Nbre.

PARA ESTABLECIMIENTO, EN $60, se alquila magnífico y nuevo local, en la esquina de O'Farril y Saco, en la Víbora. Informa, Eliseo Guzmán, botica San Ramón, frente paradero de tranvías de Jesús del Monte. Telf. I-7242.
9871 22 nov 25

ALQUILO LOCAL VILLEGAS 60 BAjos, para establecimiento o depósito, 250 metros, puerta metálica muy barato, llaves en la Bodega. Informan: Mercaderes 27. Telfs. A-6524 y U-4742.
10033 23 N 27.

ALQUILO LOCAL PARA ESTABLEcimiento, Belascoain 187, salón corrido, puertas metálicas, piso granito barato, también se arregla para vivienda que sirva a las dos cosas. Mercaderes 27. A-6524; U-4742.
10034 23 N 27.

SE ALQUILA CUBA NUM. 96, CASI esquina a Muralla, espléndido local propio para Almacén o Depósito, capacidad 600 metros. Se cede muy barato. La llave en los altos. Informes en los Grandes Almacenes "El Número 15". Monte 15. Teléfono A-2803.
10027 23 D 1.

Alquileres Diversos

Locales Para Comercio

INDUSTRIA 115, ESQUINA SAN MIguel, local para puesto fruta, taller fotografía, $20: habitaciones, $10; $12: $18, balcón Monte 397-A, departamentos tres piezas, cocina, $12, $15.
9334 19 29 Nov.

PARA COMERCIO O INDUSTRIA

En Monte 399, se alquila gran local con 700 metros superficie, vista a dos calles, al lado del Mercado Unico. Informan en el mismo, el portero.
6555 C 22 30 Nov.

SE ALQUILA EN LA CALZADA DE Concha 234, a una cuadra del paradero de los tranvías un local propio para fonda sedería víveres, botica o para cualquier otro giro. Informan en El Paquete, Concha 264 y en el edificio La Metropolitana Dto. 401.
9836 22 25 Nov.

SE ALQUILA LOCAL PARA COMERcio, con habitaciones independientes al fondo de la Calzada de Jesús del Monte, 297, frente al teatro Apolo. Informes. I-5106. La llave en el 307.
Fro. 9632 20 25 nv.

FIGURAS 27 CERCA DE MONTE amplio local para establecimiento, y familia, precio de situación. Llave en la bodega. Informes, Teléfono X-1905.
9677 21 25 Nov.

LOCAL PARA COMERCIO, PROXImo a desocuparse, se alquila en Neptuno a cuadra y media pasado Galiano. Tiene 12 metros de frente por 33 de fondo. Informan, Manzana de Gómez 260.
9394 19 dic 4

VIBORA, SAN FRANCISCO y Armas, se alquila una buena esquina preparada para comercio. Informan Aguila 127 altos de la Casa Grande, entrada por San José.
9971 23—26 Nbre.

AMPLIO LOCAL, PREPARADO PAra industria o comercio etc., se alquila barato, en Sol, entre Compostela y Aguacate. Informan, Sol 70, Novoa y Cía.
8998 17 nov 25

AGUACATE 77 ALQUILO ESPLENDIdo local con luz propio para cualquier clase de industria. Precio $25 se puede ver a todas horas. Teléfonos M-5021 y A-2723.
9187 18 28 Nov.

SE ALQUILA BUEN LOCAL PARA oficinas, notarías, punto céntrico, frente a la Metropolitana, Aguacate número 50, casi esquina a O'Reilly. Las llaves, Lamparilla 48, demás informes, Telf. F-3417 P. M.
9230 18 nov 28

LAMPARILLA NO. 60.

Se alquilan los bajos de esta casa, tienen piso de granito y es propia para almacén o industria. Informan en la misma y en Galiano 126. Teléfono A-4072
9453 19 nv 27.

HABANA 186, ENTRE LUZ Y ACOSta, buen local de 380 metros para almacén o industria que se cede barato. Llaves en los altos. Teléfono M-1541.
8406 13 13 Dic.

BODEGUEROS

Local sin estrenar, parte más industrial Calzada de Concha, Propio para gran cantina. Alquiler bajo y doy más facilidades para el que se establezca este giro. Informan, altos, Concha y Enna.
8202 12 dic 2

SE ALQUILA GRAN LOCAL EN LA casa calle Oficios No. 62 esquina a Sol, llaves e informes, Vidriera del Café en la misma casa.
9805 22 2 Dic.

Naves

SE ALQUILA NAVE DE SEISCIENtos cincuenta metros de superficie, propia para cualquier negocio en condiciones de situación. Estrella 164, entre Marqués González y Oquendo. Informan, Mantecón y Rivas, Aguiar 45. Teléfono M-2603.
9775 21 nv 26

SE ALQUILA HERMOSA NAVE techo de azotea, muy clara y fresca, tamaño trescientos metros cuadrados, en Desagüe 70, entre Franco y Subirana, Informan en el 72 altos.
9966 23—1o. Dbre.

SE ALQUILAN NAVES PROPIAS para almacén o industria, en Carvajal 9 y 11, a una y media cuadra de la Calzada del Cerro, Informan: Norabuena y Stuart. Teléfono A-6366.
6568 C 23 N 30.

SE ALQUILA UNA NAVE PROPIA para garage o cualquier industria, en Zanja número 109. Se da en alquiler módico. Informan en la misma o en 17 y Paseo, Vedado. Telf. F-4984.
9553 20 nv 25

A UNA CUADRA DE INFANTA, SE alquila gran nave para garage, de 100 máquinas, Cruz del Padre número 6, entre Estévez y Universidad. Se da contrato. La llave en el 6 A. (cuartería). Informes, teléfonos A-4358 M-6263.
9359 19 26 Nov.

SAN RAFAEL 154, NAVE PROPIA para garage, taller de mecánica, etc. Mide 300 metros, poco alquiler, Informan: M-3347.
9228 18 nov 26

SE ALQUILA UNA NAVE DE CUAtrocientos metros para depósito o industria. Informa: La Vinatera Arbol Seco y Peñalver.
9343 19 26 Nov.

Casas de Departamentos

DEPARTAMENTOS PARA FAMILIAS

Gran edificio: 23 esquina a M. Vivirá en el Vedado, sin alejarse de la Habana. Lugar alto, fresco. Vistas al mar y la ciudad. Siete minutos del Parque Central. Dos ascensores día y noche. Atención esmerada. Enviamos información a domicilio. Hay garage. Avísenos. O'Reilly núm. 11. Telf. A-4623. Señor Toyos.
E-2698. 3d. 25, 26, 27 Nov.

EDIFICIO TAVEL, 21 Y C

Se alquilan casas con sala, comedor, cocina y baño con dos, tres y cuatro habitaciones: otra con sala, cuarto, cocina y baño. F-6252 y U-1710.
9857 22 22 Dic.

EDIFICIO CATEDRAL. CASA PARA familias honorables. Hay ascensor, abundante agua, Habitaciones y departamentos muy frescos Visitando este edificio ninguno otro le gustará después Empedrado número 4.
8686 15 Nov. 15 Dic.

38 Y 33 PESOS: CASAS NUEVAS: comedor, sala baño intercalado, calentador, dos habitaciones. En este edificio Apartamentos interiores, dos habitaciones cocina y baño 18 y 16 pesos. Agua abundante. Entre dos líneas de tranvías. Vigía y Fernandina. Informes Telf. U-4794.
8875 16 Nov. 6 Dic.

SE ALQUILA UN APARTAMENTO fresquísimo de 3 habitaciones y demás comodidades, a la entrada del Vedado. Edificio Herrera, Calle L y 23.
8082 11 30 Nov.

EDIFICIO AGUIAR. Industria 72 1-2 entre Animas y Trocadero Amplios departamentos de 2 grandes cuartos y baño completo, luz, limpieza, teléfono, agua caliente y ascensor día y noche. Se garantiza moralidad.
3540 3 nv 30

Alquileres Diversos

Departamentos

VEDADO: ONCE 103 ENTRE 20 Y 22, alquilo departamentos modernos, interiores; sala, cuarto, comedor, baño, cocina y patio, $17. Informan, teléfono A-1051.
9396 19 nov 29

VEDADO, ALQUILO DOS DEPARTAmentos, independientes, modernas, altos de esquina, precios módicos, 2 habitaciones, sala y servicios, azotea, calle 15 y 20, informan, bajos bodega. Telf. F-6250.
9872 22 nov 27

MATRIMONIO ALQUILA GRAN departamento con vista a la calle, completamente independiente luz y teléfono Buen baño, San Rafael 45, altos, entrada por San Rafael.
9961 23—26 Nbre.

APARTAMENTO

En Luz 46 con 3 cuartos y balcón a la calle y habitaciones grandes y chicas; muy baratas. Informa la encargada.
9812 22 30 Nov.

29 ENTRE B Y C.

Departamento alto, con mucha agua, sala, comedor, cuatro habitaciones, baño intercalado, cuarto y servicios de criados. Informan A-2418
9491 20 25 Nov.

APARTAMENTOS, ALQUILO SIN estrenar en Picota 12, compuestos de sala, habitación baño intercalado cocina, completamente independiente, baratos no deje de verlos que le gustarán.
8546 14 29 Nov.

SE ALQUILA UN DEPARTAMENTO amueblado o sin muebles con baños de agua caliente y lavabos de agua corriente, en O'Reilly 5 altos.
9795 22 27 Nvo.

DESDE $20 A $25, DEPARTAMENtos de dos y tres habitaciones, amplias, claras y ventiladas, servicio propio y electricidad, Compostela 113, entre Sol y Muralla.
9313 19 4 Dic.

PALACIO LA AURORA

Se alquilan departamentos, sala, cuarto, cocina, servicios independientes, luz toda la noche, precio rebajado, Teléfono U-6908.
9213 18 dic. 18

Habitaciones

ALTOS DEL CAFE LA AVENIda, Reina y Belascoaín, se alquilan amplias y frescas habitaciones para una o dos personas, a $15.00, $20.00 y $25.00; nunca falta el agua.
9568T 20 D 21.

SE ALQUILA EN CHACON número 30, a media cuadra del Parque Zavas una amplia habitación a hombres solos o matrimonio sin niños, casa particular. Precio barato. Teléfono M-5291.
9974 23—30 Nbre.

REINA 22 ALTOS

SE ALQUILA AMPLIAS Y VENTIladas habitaciones y Departamentos al frente. Precios de situación.
9970 23—8 Dbre.

HABITACIONES MUY GRANDES Y ventiladas $12 y $14. Casa muy seria. Mucha agua y luz. Calle Habana 113, altos.
10043 23 N 25.

SE ALQUILA EN TENIENTE REY 76 esquina a Aguacate, espléndidas habitaciones con balcón a la calle y lavabo de agua corriente, juntas o separadas. Informan en los bajos.
10023 23 N 27.

ALQUILO DOS HABITACIONES ESpléndidas con baño intercalado, asistencia, muebles, casa de moralidad, punto céntrico, Calle Reina frente a Los Precios Fijos. Informan, M-2735.
9881T 22 nv 25

SE ALQUILAN HABITACIONES MUY frescas en O'Reilly No. 5, en la azotea.
9796 22 27 Nov.

SE ALQUILAN DOS HABITACIONES servicio y cocina, independientes en la azotea, propios para corta familia. Más informes: Concordia y Gervasio, Bodega.
9701T 21 25 oNv.

ALQUILO DOS HERMOSAS HABItaciones con espléndido baño, luz y teléfono, abundante agua. En la misma una sala, únicos inquilinos, San Ignacio 84 A, entre Sol y Muralla.
9730 21 nov 25

ALQUILO EN CASA VIUDA HONOrable, 2 hermosas habitaciones con sus terrazas, luz y teléfono a matrimonio, señoras o señoritas toda moralidad, pudiendo vivir como en familia, si desean. I-6072. Milagros 37. Reparto Mendoza.
9713 21 nv 27

HABITACIONES BARATAS

Calle Zulueta número 32, pegado al teatro Payret, se alquilan magníficas habitaciones a personas de moralidad, y Aguiar 57, Cuba 80, Cuba 120, Compostela 110, Aguacate 122, Lagunas 85, Animas 129, Gervasio 27, Virtudes 140, Manrique 163, Cerro 607, Vedado, calle J número 11, A número 3, 10 número 6; Nueve 174.
9580 20 nov 28

HABITACIONES SALUDABLES E HIgiénicas y a precios de situación en San Rafael 86, se alquilan.
9538 20 29 Nov.

CASA FAMILIA SE ALQUILAN amplias y frescas habitaciones con o sin asistencia. Calle 17 número 19 esquina L. Teléfono F-4578. Señorita Rodríguez.
9318 19 4 Dic.

AVISO, EN ENNA 13

casi esquina a Concha. Se alquilan espléndidas habitaciones con agua abundante y luz. Para informes, en el número 13 A.
9438 19 nov 4 dic

SOL 79; HABITACIONES, $7, $10, $15 Departamentos $18, $20: accesoria $15: casita cinco cuartos, $35, Cuba 46, departamentos $25; habitaciones, $12. Industria 115, habitaciones, $15.
9338 19 4 Dic.

MONTE 397-A UNA CUADRA MERcado, habitaciones, Departamentos 3 piezas; cocina $10, $12, $15, Casitas con todo servicio, $18, Sol 79 casita 5 cuartos, cocina, pantry, $35.
9337 19 4 Dic.

SAN IGNACIO 48, SE ALQUILAN habitaciones altas modernas con abundancia de agua, y luz eléctrica, balcón a la calle. Informa la encargada. Teléfonos M-2863 F-2124.
8851 16 28 Nov.

SE ALQUILAN, FRESCAS Y VENTIladas habitaciones, en casa moderna propias para oficina, hombres solos o matrimonio sin niño, de estricta moralidad. Hay buenos baños y agua abundante. Sol 68 entre Compostela y Aguacate.
9139 T 18 19 Dic.

HABANA 157, VILLEGAS 93, AGUILA 164, Animas 121, Alquilo habitaciones juntas y separadas y departamentos con vistas a la calle. Pueden verse a todas horas.
9167 18 25 Nov.

GALIANO 109, ALTOS DEL CITY Bank, la mejor casa de la Habana; por su seriedad, limpieza y buena comida; habitaciones con baño privado.
8856 16 26 Nov.

OBRAPIA 99 UNA CUADRA PARque, hermosas habitaciones, vista a la calle, baños calientes todas horas. Precios bajos. Industria 115 habitaciones $10, $15, $18. Sol 79 habitaciones $7, $15.
9336 19 4 Dic.

HABITACIONES EXQUISITAS, CON comida espléndida, en residencia llena de comodidades modernas, situada en lo más céntrico de la Habana. Precio módico. Ambiente jovial culto, cordial, decente, progresista. Propio para señoritas estudiantes u oficinistas, juiciosas. Manrique 129 altos, (casi esquina Reina), Teléfono M-2855.
9302 19 3 Dic.

NEPTUNO 189, ENTRE GERVAsio y Belascoaín. Se alquilan hermosas habitaciones con servicio. Telf. U-6940.
5647 28—27 Nov.

M.E.C.D. 2016

Alquileres Diversos

Habitaciones

COMPOSTELA 60, 2o. PISO, SE ALquila una habitación hermosísima, vista a la calle, con todas las comodidades necesarias, todo moderno, a matrimonio sin niños o dos compañeros con toda asistencia, hay teléfono.
9706 21 dic 1

INDUSTRIA 115: HABITACIONES, balcón, $10; $12 y $17; accesoria para puesto fruta $20. Monte 397-A habitaciones, departamentos tres piezas, cocina $12 $15.
9339 19 4 Dic.

RESIDENCIAS PARA SEÑORITAS estudiantes a cargo de las religiosas

SIERVAS DE SAN JOSE

Calle J número 137, esquina a 15 Vedado. Cómodas y ventiladas habitaciones. Teléfono F-1368.
6613T 2 nov 30

CASA NIAGAR

Cuartos amueblados con baño y sin él. Prado 47. Informan: Tomás Carballosa.
8542 14 29 Nov.

ACCESORIAS

GRAL. LEE 13. MARIANAO, (QUEmados), se alquilan accesorias y habitaciones con luz eléctrica. Precio de situación. Informan la encargada. Teléfono M-2863 F 2124.
8850 16 28 Nov.

SE ALQUILA UNA ACCESORIA EN 14 pesos. Dos piezas, luz toda la noche y a 20 varas de la Calzada 10 de Octubre 349.
9663 21 25 Nov.

SOLARES

INFANTA Y VALLE

Se alquila el hermoso solar situado al lado de la esquina, por Valle. Tiene una superficie de 600 metros y tres colgadizos para ejercer industria o para guardar máquinas o depósitos de materiales. Para tratar sobre el mismo, dirigirse al doctor Arturo A. Vázquez. San Fedro número 6. Telf. A-9619.
9062 17 nov 28

Arrendamientos

SE DA EN ARRENDAMIENTO UNA finca de 80 caballerías, propia para crianza de ganados También se venden dos más chica. Informan: Teléfono FO-9074.
6543 C 19 27 Nov.

Hoteles

THE SAVOY

NO HAY COMO LA HABANA

Para pasa, un verano agradable. Numerosas familias de provincias nos visitan durante los meses de calor, pues aquí en el Vedado hallan el clima agradable, comodidad y distracción. THE SAVOY es un verdadero hogar, tranquilo y delicioso, rodeado de jardines que proporciona las ventajas del hotel sin las molestias ni cuidados de la casa. Cien metros de portales, siempre frescos y con sombra, donde las señoras se sientan a leer, coser y pasar el rato. Comunicación fácil con toda la ciudad y Playa de Marianao, por los tranvías y ómnibus de las calles 17 y 9. A doce minutos del Parque Central, de las tiendas de moda, teatros, cines y bancos. Precios módicos incluyendo tres excelentes comidas diarias, en mesas separadas para cada familia. Cuartos con baño particular y closet. Reserven habitación por escrito.
VEDADO, F ESQUINA A 15.
TELEFONO F-5270.
LA CASA DE LAS ESTATUAS
H-1 E-305 Indt. 13 Feb.

HOTEL LINDBERGH

Animas 58. Frescas ventiladas habitaciones agua fría, caliente; servicio privado. Higiene. Moralidad. Por días, desde un peso en adelante. Se admiten abonados al comedor. English Spoken.
6519 2 1 Dic.

GRAN HOTEL COLON, VILLEGAS 110; cinco pisos, elevador a todas horas, ventilado y cómodo como ninguno. Habitaciones con servicio privado, de $20.00 a $40.00 mensuales; diario, de $1.00 a $2.00. Almuerzo, 50; comida 50. Telf. M-5037.
6165 31—30 Nov.

Casas de Huéspedes

REINA 83 ESQUINA A MANRIQUE, en esta moderna casa de Huéspedes hay habitaciones amuebladas, con servicio, agua caliente, buena comida, casa de orden, propia para familia y caballeros. Precios moderados. Teléfonos M-4069 y A-5581.
9513 20 28 Nov.

CASA DE HUESPEDES

La Sevillana. Viva tranquilo, céntrico, cómodo y barato, se ofrecen departamentos y habitaciones todos con baño privado, con y sin comida. San Rafael 37, media cuadra de Galiano. Tel. A-6008.
9802 22 25 Nov.

AVISO

EL HOTEL LA PURISIMA sito en Monte 5 y que durante 16 años administró el Sr. José Ma. Gómez se ha cerrado y trasladó su clientela a las casas de Zulueta 71 y 73, "HOTEL QUINTA AVENDA" en donde se han hecho grandes reformas y ofrece a sus huéspedes frescas y ventiladas habitaciones y departamentos con y sin baño. Estas dos casas cuentan con más de 100 habitaciones y se recibirá a los antiguos huéspedes de Monte 5 con todas las mayores consideraciones. Zulueta 71 y 73 esquina a Dragones, Teléfonos A-1000 y M4630.
9944 23—3 Nbre.

Alquileres Diversos

Casas de Huéspedes

HOTEL "PALACIO BERLIN"

Zulueta No. 83, entre Misión y Gloria Se alquilan habitaciones con muebles o sin ellos para matrimonios, a $70 al mes, incluyendo desayuno y comidas. Magnífico servicio de camareros. Inmejorables baños con duchas de agua caliente y fría. Tenemos también habitaciones con baños interiores. Nuestra mejor referencia son nuestros clientes. Si piensa mudarse, visítenos, que saldrá complacido. Moralidad absoluta. Telf. M-4397.
9808 C 21 21 Dic.

LA COVADONGA

Casa Huéspedes. Los nuevos dueños ofrecen a las familias de moralidad y hombres solos, hermosas habitaciones, con lavabos de agua corriente y con balcones a la calle a precios de situación. Galiano 101, altos ferretería. A-6545.
9693T 21 nv 25

HOTEL "LUZ"
OFICIOS NUMERO 35

Este hotel, preparado por su nuevo dueño, ofrece a las personas decentes y familias estables, cómodas y frescas habitaciones y apartamentos con elevador, con baño privado o sin él. Precios al alcance de todas las fortunas. Con líneas de tranvías a todas partes. M-5764.
9722 21 dic 6

CASA DE HUESPEDES

Galiano 84, altos café La Isla. Hermosos departamentos con baño privado; otras habitaciones. Esmerado trato, orden y moralidad. Un departamento especial para familia, con baño, comedor, dos cuartos y terraza.
9728 21 nv 26

VIRTUDES 28, ENTRE AGUILA Y Amistad, Edificio moderno, fresco, tranquilo, se alquilan habitaciones con muebles, luz, baño, lavabo y ropa, desde $20 mensuaels. Teléfono M-9392.
9507 20 30 Nov.

CASA DE HUESPEDES "LA MATANcera". Reina 83 esquina a Manrique. Habitaciones amuebladas con servicio privado. Buena comida. Casa de orden, baños modernos. Teléfono M-4069.
8916T 16 nov 26

GALIANO 26. HUESPEDES. SE ALquilan a familias respetables, habitaciones, agua caliente, buena comida, con muebles o sin ellos, se exigen referencias
8101 11 nov 26

Solicitudes de Alquileres

SE NECESITA UNA CASA GRANDE, propia para club. Informan, L. Aucucua. Telf. A-1171. Librería Moderna Poesía.
9913 22 nov 24

SOLICITO CASA EN EL VEDADO cinco cuartos dos baños y garage. Garantía la que se pida. Teléfono F-4836.
9489 20 25 Nov.

PARA PRIMEROS DE MES, NECESIto habitación o departamento chico, con servicios y entrada independiente, o condiciones de tal, Hombre formal y decente. Apartado de Correos 2473.
9840 22 2 Dic.

Se Solicitan

DE IGNORADO DOMICILIO

SE DESEA SABER EL PARADERO de María Luisa Rodríguez y de Armas, que por los años de la guerra de Independencia, se encontraba al abrigo de su tía Rufina Rodríguez Morales, en San Cristóbal, Pinar del Río, se suplica a las personas que sepan de ella avisen a su hermana Aurora, a Alegría entre Atlanta y Georgia, reparto El Gavilán, Arroyo Apolo. Habana.
9546 20 nov 25

Socios

DOS REPRESENTANTES DE FABRIcas extranjeras, solicitan comanditario o comanditaria con capital no menos de diez mil pesos para importación de mercancías alemanas. Se le asignará al nuevo socio una cantidad mensual para atender sus gastos. El negocio es serio y puede fácilmente duplicarse el capital cada año. Dirigir la correspondencia al Apartado 2383. Habana.
9876 22 nov 25

Vendedores

¡OPORTUNIDAD!

Hombres que sepan presentarse y que estén acostumbrados a los negocios en la calle pueden fácilmente hacerse excelentes vendedores de los artículos de esta casa y obtener elevadas comisiones.

Los que quieran aprovechar esta oportunidad pueden presentarse en nuestras oficinas de Chacón y Compostela todos los días laborables de 9 a 10 a. m. y 4 a 5 p. m. excepto los sábados.

BRONWN & BIGELOW INTERNATIONAL S. A.

Recuerdos que Anuncian

Se Solicitan

Costureras

SE NECESITA UNA OFICIALA QUE sepa cortar por figurín, se prefiere que haya estado en taller, se exigen referencias. Calle 2 número 6 y medio, bajos, entre Línea y Calzada, Vedado.
10013 23 N 26.

Criadas

SE SOLICITA UNA MUCHACHA de 14 o 15 años, para ayudar a los quehaceres de una casa. San Miguel 69. Teléfono A-7734.
9975 23—25 Nbre.

DESEO COMUNICARME CON PERsonas que tengan negocios con M. A. Roche, de Miami, Florida. Escribir a W. C. Daniells, Eustis, Fla.
9464 20 27 Nov.

WANTED YOUNG MAN WHO SPEaks english, typist, with good manners and aspect, who may need a position with a small salary as a start and a big future. Good references indispensable. Adress correspondence P. O. Box 1942 giving full details, regarding previous education age, experience etc.
9814 22 29 Nov.

Se Ofrecen

Tenedores de Libros

EXPERTO TENEDOR DE LIBROS, veinte años práctica, hábil calculista, inmejorables referencias, se ofrece fijo o por horas. Teléfono A-9649.
9917 22 nov 25

TENEDOR DE LIBROS (Sistema americano), suficiente aptitud para oficina, buena contabilidad y referencias, desea trabajar: Luis Guinea Zones. Teléfono M-7855.
9953 23—26 Nbre.

EXPERTO TENEDOR DE LIBROS: con muchos años de práctica; se hace cargo de toda clase de contabilidades, desde cinco pesos por mes. Teléfono M-2971.
6417 26—25 Nov.

TENEDOR DE LIBROS, CON VERDAdera práctica y conocimientos de escritorio en general, cálculos de mercancías, correspondencia en español etc etc. Buenas referencias. Dispone de cuatro o cinco horas diarias. Por Correo: Apartado 2473.
9841 22 2 Dic.

TENEDOR DE LIBROS, PARA LA contabilidad general de cualquier giro se ofrece español, profesional, doce años práctica en Cuba, buen calculista, conocimiento del inglés y superiores referencias. Muy práctico en el control y manejo de muchas cuentas corrientes. Prefiere casa estable, fijo o por hora. Conoce todos los sistemas, preguntar por "Contador". Luz 22.
9828 15 1 Dic.

Oficinistas

JOVEN ESPAÑOL, DESEA EMPLEO en casa de comercio, con aspiraciones, es formal y trabajador. Tiene recomendaciones de casas que trabajó. Telf. F-2642.
9903 22 nov 25

UNA MUCHACHA QUE HABLA BIEN el inglés y español y tiene varios años de práctica en trabajos generales de oficina, mecanógrafa y telefonista, desea encontrar trabajo en casa seria. Referencias. Conteste N. Apartado 2034. Ciudad.
10022 23 N 26.

Modistas

MODISTA, CORTA Y COSE POR FIgurín toda clase ropa señora y niños, desea colocarse casa particular, fija o por días. Telf. F-2204.
9844 22 nov 25

Costureras

MUCHACHA ESPAÑOLA DESEA CAsa particular para coser; corta y cose por figurín, no le importa limpiar un poco. Es muchacha seria. Informan M-7830.
9995 23 N 26.

Institutrices

SEÑORITA INGLESA, DESEA CASA de familia cubana, como institutriz o acepta parte del día. También enseña francés. Llame al F-5119.
9819 22 dic 6

SEÑORITA INGLESA DE LONDRES desea como institutriz, preferible con señoritas, también aceptaría parte del día. Enseña también el francés. Miss Long. Calle 17 esquina 4 No. 17 Vedado.
8050 11 25 ov.

Cantineros

ESPAÑOL DE MEDIANA EDAD desea colocarse de cantinero o portero o para bodega. Habla inglés. Teléfono F-O-9239.
9933 23—25 Nov.

DEPENDIENTES

UN JOVEN JAPONES DESEA COLOcarse dependiente a la tienda, tiene buenas referencias. Telf. A-8780.
9874 22 nov 30

Criadas

SE DESEA COLOCAR UNA JOVEN española, para criada de mano, manejadora o criada de cuartos. Informan, teléfono I-7547
9864 22 nov 25

SE DESEA COLOCAR UNA MUCHAcha, española, para criada de mano o manejadora. Tiene referencia la que le pidan. Teléfono FO-2268 Marianao.
9792 22 25 Nov.

MUCHACHA ESPAÑOLA DESEA COlocarse de criada de manos o de cuartos, tiene buenas referencias. Informan: Tel. M-3797.
9798 22 25 Nov.

SE DESEA COLOCAR UNA JOVEN española, de criada de mano o manejadora. Sabe cortar y coser, tiene referencias. Telf. U-6689.
9835 22 nov 25

SE DESEA COLOCAR UNA JOVEN española en casa particular, para cuartos y coser, corta por figurín, y tiene buenas recomendaciones. Teléfono A-3000.
9887 22 nov 26

SE DESEA COLOCAR UNA JOVEN extranjera para cuartos o para la cocina europea, a matrimonio solo, prefiere casa fina, está acostumbrada al servicio fino. Llame al teléfono XO-1717. Ana.
10005 23 N 26.

Se Ofrecen

Criadas

JOVEN ESPAÑOLA, QUE ACABA de llegar, desea colocarse de criada de mano en casa respetable. Informes, Industria 118. Teléfono M-3247. Preguntar por Gloria Hernández.
9418 19 nov 25

SE DESEA COLOCAR JOVEN ESPAñola para todos los quehaceres de corta familia. Tiene buenas referencias. Informan Telf. A-3922.
10040 23 N 25.

DESEA COLOCARSE UNA ESPAÑOla de mediana edad, para criada de mano, otra cocinar y limpiar a un matrimonio solo. Telf. FO-2760.
9750 N 24.

DESEA COLOCARSE una muchacha peninsular de criada de manos en casa de moralidad. Informan en San Miguel núm. 183, bodega. Teléfono U-6970, y se puede ver en la misma.
9947 23—29 Nbre.

SE DESEA COLOCAR UNA JOVEN española de criada de manos, no tiene pretenciones. Informan Agua Dulce núm. 12. Tel. A-4071.
9984 23—26 Nbre

MUCHACHA ESPAÑOLA, DESEA COlocarse de criada de mano o cuartos. Tiene referencias. Teléfono FO-2600.
9925-26 22 nv 26

PARA CRIADA DE MANOS SE COloca muchacha recién llegada. Informes: Teléf. F-5929.
10007 23 N 26.

SE DESEA COLOCAR una joven española para criada de manos. Informes. Teléfono F-2675.
9946 23—26 Nbre.

SE OFRECE UNA JOVEN española de criada de manos o manejadora o para cocinar, sabe coser y servicio de mesa en casa de moralidad, tiene buenas referencias. Informan calle 10 esquina a Calzada Alta. Teléfono F-6261.
9982 23—25 Nbre

SE DESEA COLOCAR UNA MUCHAcha española para cuartos o criada de manos. Sabe trabajar. F-4580.
10001 23 N 25.

SE DESEA COLOCAR UNA SEÑORA joven peninsular de criada o cocinera no duerme en la colocación. Avenida Norte, pasage Panorama. Otras del paradero de los Quemados de Marianao. Ana López FO-9268.
9811 22 25 Nov.

DESEA COLOCARSE JOVEN ESPAñola criada de cuartos o manejadora, es muy cariñosa y está muy acostumbrada a manejar recién nacidos. Informan en este Diario, José Carballeira. Tel. A-0301.
9797 C 21 25 Nov.

Criados

DESEA COLOCARSE UN JOVEN ESpañol, con buenas referencias de criado de mano, al mismo tiempo puede servir de chofer. Teléfono F-6295. Preguntar por Salvador.
9820 22 nov 25

SE DESEA COLOCAR UN JOVEN español, para criado de mano o portero y entiende algo de cocina y sabe trabajar en finca, o jardinero y es formal y trabajador, y tiene buenas referencias de las casas donde ha trabajado. I-7750.
9910 22 nv 25

SIRVIENTE CON BUENAS REFErencias, para criado de mano, con varios años de práctica, sabe hacer cocteles de todas clases. Informan, Telf. M-1889.
9908 22 nov 25

JOVEN CUBANO SE OFRECE PARA casa particular, sabe trabajar. Tiene referencias. M-3104.
9794 22 25 Nov.

UN JAPONES DESEA COLOCARSE de criado de mano, tiene buenas referencias. Telf. A-8780.
9873 22 nov 30

CRIADO JOVEN ESPAÑOL DESEA colocarse, plancha ropa y hace toda clase de coteles, muy fino en el comedor, muy cuidadoso. Buenas referencias. Tel. A-2059.
9789 22 25 Nov.

Manejadoras

JOVEN ESPAÑOLA DESEA COLOCAción cuidar niño, tiene referencias y garantía, trabajadora y limpia. M-6133. Corrales 111 bajos.
10008 23 N 26.

SE DESEA COLOCAR UNA MUCHAcha, española, de manejadora o criada de manos, es formal, desea casa seria, tiene familia que la represente. Informan: Pasaje H entre 6 y 7. Buenavista. Telf. FO-1241.
9990 23 N 25.

JOVEN ESPAÑOLA DESEA COLOcarse de manejadora, es trabajadora y cariñosa, con los niños. Buenas referencias. Informan: L 117 entre 11 y 13. Teléfono F-1655.
9803 22 25 Nov.

Cocineras

SE DESEA COLOCAR UNA SEÑOra española de cocinera, sabe su obligación y tiene quien la recomiende. Informan Indio 28. Teléfono M-1622.
9996 23 N 26.

CON BUENAS REFERENCIAS SE ofrece para cocinar en casa particular o cocinar y limpiar casa chica, es española, joven, y también se coloca para criada de manos o de cuartos. Teléfono: U-6698.
10039 23 N 25.

SEÑORA ESPAÑOLA SOLICITA COlocación para cocinar en la Habana o en el campo, no va al Vedado, tiene referencias. Telf. U-6946.
9838 22 N 25.

SE OFRECE UNA MUCHACHA ESpañola para cocinar y limpiar, es trabajadora y limpia, sabe cumplir con su obligación. Calle Luz número 8. Telf. A-5985.
9896 22 nov 25

SE OFRECE SEÑORA PARA COCInar, lo mismo ayuda algo a la limpieza, es cumplidora, sabe bien su obligación, sabe de repostería, duerme fuera. Informan. Telf. A-3302.
9895 22 nov 25

SE DESEA COLOCAR UNA MUCHAcha de color para cocinar para corta familia. Teléfono A-1762. Informan.
J. I. R. Ind. 10 N.

Cocineros

JOVEN CHINO COCINERO REPOStero con referencias, sabe cocinar bien y cumplir su obligación, lleva tiempo en el país, quiere buen sueldo. Informes Telf. A-5595.
10038 23 N 25.

Se Ofrecen

Cocineros

SE OFRECE UN JOVEN ASIATICO buen cocinero y repostero fino con buena referencia. Desea casa moralidad. Informan Tel. A-8607, por Francisco Lig.
9985 23—27 Nbre.

COCINERO PARA CASA PARTICUlar. Teléfono A-5240 M-4494, con muy buenas referencias, voy a Marianao, barrios extremos, campo, si pagan viajes. Colón y Consulado. Bodega.
9935 23—26 Nov.

COCINERO ESPAÑOL desea colocarse en Hotel o casa patricular. Experto y cumplidor. Trabajó 3 años en la cocina de primera del vapor "Alfonso XIII", dos temporadas en Hotel de Turistas en Cuba. No pretende grandes sueldos, es repostero. Informan San Miguel 205, entre Infanta y San Francisco, encargado.
9939 23—26 Nov.

BUEN COCINERO, JOVEN, ESPAñol, se ofrece para casa particular, cocina francesa, española y criolla, repostería, pastelería y helados; buenos informes. Telf. M-5720.
9907 22 nov 25

SE OFRECE UN COCINERO LLEVA tiempo en el país, cocina bien a la criolla, y española. También reposte ro, para casa particular o comercio también va al campo. Con referencias. Pregunte por Guillermo Chao Teléfono M-5239.
9789 22 25 Nov.

¡ATENCION!

Desea colocarse de cocinero para Hotel, Restaurant, casa de huéspedes, Clínica, sabe cocinar a la americana española, francesa y criolla, repostería y helados, tiene garantías. Informe: Teléfono A-2348. Por escrito a J. Raviña, Oficios 10 habitación 10.
9817 22 26 Nov.

Chauffeurs

SE OFRECE JOVEN ESPAÑOL PARA chauffeur, muy práctico, conduce cualquier auto, entiende mucha mecánica. Referencias y modestas pretensiones. F-3208.
9815 22 25 Nov.

SE DESEA COLOCAR de chauffeur un joven cubano con inmejorables referencias Entiende de mecánica. Iforman San Joaquín 6. M-3967.
9956 23—25 Nbre.

Lavanderas

DESEA COLOCARSE SEÑORA PAra lavar o cocinar, prefiere ganar buen sueldo. Informan, F-2154.
9597 20 nov 25

Jardineros

JOVEN ESPAÑOL DESEA COLOCARse de jardinero, o fregador de máquinas o en casa de departamentos. Tiene recomendaciones. Teléfono F-2642.
9902 22 nov 25

Varios

MUY IMPORTANTE PARA PERSOnas del interior (damas y caballeros) ofrezco mis servicios para cualquier clase de encargos. (Empleados competentes). Apartado 1665. M. A. Rodríguez. Habana.
9866T 2 nv 26

POCERO

con muchos años de experiencia, con máquina propia, se hace cargo de cualquier trabajo. Pozos desde 6 pulgadas hasta 12, en cualquier lugar de la República. Domicilio, Cesáreo Ruiz. Agencia Ford. San Juan y Martínez. Pinar del Río
8905T 16 dic 3

Agencias de Colocaciones

CENTRO DE COLOCACIONES "LA Principal", Amargura 54. M-6507. ¿Desea obtener servidumbre seleccionada y de garantía? Llame a esta oficina.
9508 20 30 Nov.

AGENCIA LA UNION DE MARCELIno Menéndez, treinta y dos años de establecida Es la única que en cinco minutos facilita todo el personal con buenas referencias. Llamen al Tel. A-3318 Habana No. 114.
9689 21 25 Nov.

LA MATANCERA, A-7740, SIRVE RApidamente cocineras, criadas, toda clase de servidumbre y empleados de ambos sexos, con referencias. Calle Sol 79. Servicio permanente a todas horas.
8712 15 15 Dic.

Dinero en Hipoteca

Se toma

TOMO 1,500 PESOS EN PRIMERA hipoteca al 12, sobre solar de esquina; 800 metros, calle Luis Estévez, Víbora. Vale $5,000. Infanta 43-D. Telf. U-1802. Sr. Llenin.
9998 T 23 N 27.

Se Ofrece

DINERO

Doy grandes y pequeñas cantidades en hipoteca desde el 6x100 en adelante para la Habana y sus barrios; también tengo para los Repartos. Operación rápida y absoluta reserva.

JULIO C. GRANDA

Obrapía 33. Tels. M-5921 y F-5759.
6853 4 3 Dic.

EN HIPOTECA DOY $500 a $5,000 sin comisión. Habana, Repartos. También $6,000 a $50,000 y 2a. hipotecas. Netptuno y Amistad "Café Vidriera Tabacos. Díaz. M-5238.
9952 23—1o. Dbre.

DINERO PARA HIPOTECA AL 7 por ciento cualquier cantidad Habana y Vedado. También para Condominio, segunda hipoteca y finca rústica, operación rápida. Campanería. Aguiar 68. M-7785.
UH-10031 23 N 28.

DINERO EN HIPOTECA

En todas cantidades, interés módico, rápidamente; Compro casas y solares, precio de situación. Infanta 43-D. Telf. U-1802, casi esquina a Benjumeda, de 12 a 8. Manuel Llenín, propietario.
9999 T 23 N 29.

Dinero en Hipoteca

Se Ofrecen

DINERO EN PAGARE, CON FIRmas de propietario de casas, facilito cualquier cantidad; también doy dinero primera y segunda hipotecas al 7 0|0 sobre fincas rústicas y urbanas, sobre bóvedas y alquileres con dominios, usufructos y participación de herencias; operaciones en 24 horas. Alberto Cuervo, Obispo 59, altos, edificio Europa; apartamento 2. A-0318.
6495C 1 Dic.

HIPOTECAS DEL 6 1-2 AL 8

Doy 80 mil pesos, lo mismo juntos que fraccionados. También para los repartos, sobre solares desde 200 pesos, y fincas rústicas provincia Habana. J. Llanes. Sitios 42. Teléfono M-2632.
10061 23 N 28.

$30,000 al 7 por ciento se facilita en hipoteca sobre casa en la Habana y Vedado, si no hay garantía no moleste. Informes: Monte núm. 60. Teléfono A-4898. J. Díaz.
10056 23 N 25.

DINERO para hipotecas al tipo más bajo de plaza, en todas cantidades, con la mayor reserva y prontitud. Miguel F. Márquez, Empedrado 16, altos, esquina a Cuba.
2102 indef. 1 Sep.

DOY DINERO EN PAGARES CON la firma de un propietario; operación al momento. Alberto Cuervo, Obispo 59, altos, apartamento 2. Teléfono A-0318.
6494C 1 Dic.

Compras y Ventas

Ventas de casas

SANTOS SUAREZ, VENDO EN 7,500 pesos hermosa casa moderna, con seis habitaciones, 3 baños, puede dejarse algo en hipoteca. Informan en San Bernardino 34 entre Serrano y Durege. Telf I-3610
9989 23 N 26

VENDO EN SAN INDALECIO

Una casa de portal, sala, saleta, tres cuartos, comedor, servicios; con 7 de frente por 30 de fondo, entre dos líneas. Informa su dueño de 7 a 11 y de 1 a 5. En $6,800. Telf. I-4370.
10006 23 N 30.

EN LO MAS ALTO DE LA VIBORA y cerca de la Habana, Luz y Delicias, vendemos directamente esquina propia para residencia. Informan Norabuena y Stuart. Teléfono A-6366.
6567 C 23 N 30.

VENDO CASA MUY BUENA con portal, sala, saleta, dos cuartos grandes, baño, patio con entrada independiente para la cocina. Para informes I-2918.
9981 23—26 Nbre.

Aproveche estas oportunidades

VEDADO.— PASEO

Palacete de dos plantas; independiente; sala, recibidor, comedor, hall, 5 habitaciones, dos baños, garage y servicios para criados cada planta, techos monolíticos Costó $85,000. Precio: $39,000. Se pueden dejar $20,000 en hipoteca al 7 1|4. Llame al FO-9052. Gerardo Máuriz; y pasar a informar de una a tres.

VEDADO

Situación admirable, espléndida residencia, de planta baja esquina de fraile, mil quinientos metros, 46 mil pesos, se pueden dejar en hipoteca $30,000. Llame al FO-9052, Gerardo Máuriz, y pasaré a informar.

VEDADO

Entre 23 y 27 próximo al parque Medina, casa dos plantas independientes, portal sala, recibidor hall, 3 habitaciones, servicio de criados, garage cada planta. $24,500. Llame al FO-9052

VEDADO CALLE 23

Chalet precioso. $50,000. Otro Calle 17 a la entrada, regio, $60,000. Otro en Paseo, $35,000. Otro en Línea esquina a la entrada, llame al FO-9052. Gerardo Máuriz.

REPARTO MIRAMAR

Lujosa residencia estilo renacimiento Español, algo especial, para persona de refinado gusto $50,000, costó $75,000. Llame al FO-9052, Gerardo Máuriz.

REPARTO LA SIERRA

Casa, jardín, portal, sala, recibidor, cuatro habitaciones, hall baño lujoso, garage, servicio de criados, patio grande, $12,500, facilidades de pago. Llame al FO-9052, Gerardo Máuriz.

CALZADA DE COLUMBIA

Próxima al Colegio de Belén, magnífica residencia, con mucho terreno. Precio de gran oportunidad. Llame al FO-9052. Gerardo Máuriz.

5a. AVENIDA

Reparto Miramar. Quinta Avenida, en lo más céntrico, brisa mucho terreno, grandes comodidades, residencia de lujo, precio $38,000. Llame al FO-9052, Gerardo Máuriz, de una a tres.

CALZADA DE COLUMBIA: BUENA residencia, casa de esquina, costó $40,000. Precio $14,000. Se pueden dejar $10,000 en hipoteca. Llame al FO-9052. Gerardo Máuriz, de una a tres

REPARTO LA SIERRA

Preciosa casa de dos plantas; estilo Renacimiento Español vale $25,000 Precio, $16000. Llame al FO-9052. Gerardo Máuriz. De una a tres.

REPARTO ALTURAS DE

Almendares, bonito chalet, construcción sólida y lujosa, $12,000, con todas comodidades; una pequeña cantidad contado, el resto a plazos mensuales como un alquiler. Llame al FO-9052. Gerardo Máuriz, de una a tres.

EN TODOS LOS REPARTOS TENGO verdaderas preciosidades; con toda clase de facilidades; de pago, aproveche el precio bajo de estas propiedades. Llame al FO-9052. Gerardo Máuriz, y lo invito a dar un paseo por estos bellos Repartos; le demostrará el negocio que a usted le interesa. De una a tres.
9631 21 26 Nov.

Compras y Ventas

Ventas de casas

SE VENDE FINCA URBANA EN esquina de dos plantas, en los altos dos viviendas independientes, en los bajos establecimiento. Un solo recibo. Se da arreglado, por evoluciones de negocio. Informan en Esperanza número 1, bodega.
9740T 21 nov 27

SE VENDE CASA calle Damas número 58 vieja. Frente 14x18 a 50 pesos metro. Se admite la mitad en hipoteca. Informan Cuba número 90. Teléfono A-7636.
9940 23—30 Nbre.

SE VENDE UNA CASA EN CAÑONgo No. 11, (Cerro) entre Santa Teresa y Calzada, edificada de ladrillos y techo de azotea, compuesta de sala, comedor, dos cuartos, cocina y patio. Informes, A-1514.
10017 T 3 D 8.

SE VENDE EN JESUS DEL MONTE casa con 10 habitaciones, 2 baños, 2 patios, azoteas, etc. Su precio barato, el dueño en Zapotes núm. 9 a media cuadra del Parque Santos Suárez, de 12 a 3.
9986 23—27 Nbre.

CASA TERMINADA de construir, preciosa. Además tiene ocho habitaciones, lavaderos, servicios. Calle Balear número 15. Reparto Balear. Luyanó. Precio baratísima. Informan Cuba núm. 90. Teléfono A-7636.
9941 23—30 Nbre.

REYES

Compra casa Vedado, de $20, a $25,000, cerca de la Universidad una de 12 mil pesos, 1 o 2 solares en Miramar, y cambio 2 fincas de 2 y 7 caballerías por casa Habana o Jesús del Monte, O'Reilly 9 y medio, M-3281, A-4675.
10035 23 N 27.

VENDO ESTAS CASAS:— CALLE Gloria 205, mampostería, 81 metros, sala 2 habitaciones, comedor, cocina, servicios, patio Calzada Luyanó 13, mampostería, 245 metros, portal, sala saleta 4 habitaciones, comedor, servicios, accesoria anexa, 3 habitaciones, frente calle Agramonte Jesús del Monte San Benigno esquina Cocos 225 metros, mampostería, azotea, jardín frente Cocos, portal, sala, saleta, 3 cuartos servicios, patio. Teléfono I-5006.
9487 20 25 Nov.

SE VENDE UNA PROPIEDAD DE 20 x 14 con una casa de madera que renta como muy barata 12 pesos mensuales. Es de esquina y costó 2,300 pesos, 10 de Octubre 349.
9669 21 25 Nov.

SE VENDEN DOS CASAS EN GUANAbacoa, Aparición No. 12 y 14. Informan en el 10.
9846 22 25 Nov.

GANGA EN LO MEJOR DE SANTOS Suárez, se vende una casa compuesta de portal, sala saleta y 2 cuartos con sus servicios sanitarios mampostería y azotea. $4,000, para más informes llame al Tel. A-8913.
9469 20 28 Nov.

A LOS PROPIETARIOS

Si tiene Ud. en la Habana una casa vieja que no le rente o un terreno yermo que quisiera fabricar, véame; puedo fabricarle y facilitarle el importe íntegro de la construcción, no importa la cantidad. José M. Betancourt, Arquitecto. Cuba No. 81 altos, esq. a Sol, de 11 a. m. a 1 p. m. Teléfono M-7821.
8773 15 N 30

SE VENDE LA BONITA CASA DE dos habitaciones, sus servicios y patio, situada en la calle de Churruca número 26 1|2, reparto Las Cañas. Cerro. Informan Nueva del Pilar 33.
9209 18 nov 26

POR TENER QUE RETIRARME, vendo una casita situada en el mejor punto de la Víbora, doscientas varas de terreno, la doy a precio de situación. Informan de 6 a 12 a. m. Gertrudis y Avellaneda, Bodega. Teléfono I-7251.
9498 20 28 Nov.

REPARTO DE QUINTAS Y GRANjas. Campo Alegre Hágase de una quinta de Recreo en este lugar que está solamente a 10 kilómetros del Capitolio por la carretera central que va a Matanzas con luz, agua, línea de guaguas cada diez minutos, lugar alto fresco; saludable, con arboledas en algunas y a pagar solamente 20 o 25 pesos mensuales, para amortizar el valor sin entrada ni interés. Informes en la misma que está antes de llegar al kilómetro 9 a 300 metros de la entrada donde está un anuncio o en la oficina del Reparto National Trist Company Cuba 76 y 78 esquina a Obrapía.
9474 20 20 Dic.

SE VENDE GRAN CASA MODERna rentando 210 pesos, 2 plantas cerca de la Iglesia del Cristo, 7 habitaciones, incluyendo un departamento en la azotea doble servicio sanitario precio de situación. Informes: Bernaza 20.
9504 20 28 Nov.

Ventas de solares

LA SIERRA. HERMOSA ESQUINA de sombra 30x28. La mejor esquina de la Sierra. Calle 6 y A, costó a 10 pesos vara, se da casi por la mitad. Informan: A-1392 FO-1224.
9635 21 26 Nov.

¡MAGNIFICA OPORTUNIDAD!

EN 23. VEDADO

Le vendo de $10 a $13 vara la medida que usted solicite. También en las calles 20, 21, 22, 24 y 26, con grandes facilidades de pago. Informa su duaño: Dr. Aranda y M. Sañudo. Mercaderes 9. Depto. 3, de 10 a 12 a. m. Teléfono M-6173.
D-2 E-223 Indf. 26 En.

AMPLIACION ALMENDARES. VENdo solar 10 por 42'17, varas. Calle Primera entre 18 y Fuentes. Precio $2'50 vara. Informes: A-5418.
8100 11 26 Nov.

Compras y Ventas

Ventas de solares

EN CARLOS III

Bonita inversión para triplicar el dinero: Vendo una pieza de terreno firme, muy plano, mide 23.58 varas de frente por 47.17 de fondo, dando frente a la Quinta de los Molinos y a una cuadra de Infanta, vendo todo o la mitad al precio de $45 la vara, doy facilidades de pago. Su dueño, J. Bruno Zayas número 15 esquina a Vista Alegre. Teléfono I-1129.
9560 20 nv 20 feb

Venta de Terrenos

DOY GRATIS 6 MESES, PAGANDO después $10 mensuales, terreno cerca bahía, pudiendo fabricar en el acto. Vendo casa (regalada), 4 pisos en la Habana. FO-1227.
9877 22 nv 24

Fincas rústicas

HERMOSA FINCA, SE VENDE

Situada en la Provincia de la Habana, dando a carretera. Tierra de primera clase; sembrada de frutos menores, arboleda antigua y nueva de todas clases de frutales. Hay una gran extensión de tierra preparada para sembrar papas u otros frutos. Provista de su regadío. Casa de vivienda, nueva, toda amueblada. Casa de vivienda para el encargado. Chiquero moderno, gallinero, bueyes, vaca cargada con su cría, cerdos, magnífica cría de gallinas, caballos, almacén de granos y útiles, aperos nuevos, completos para la labranza, precio de situación. Diríjase a Juan Miguel Fernández, Vereda Nueva, o llame al teléfono FO-2955.
9894 22 nov 25

GUANABACOA Y COJIMAR VENDO fincas rústicas, muy baratas, también vendo casas y solares, y terrenos para industrias, y facilito dinero en todas cantidades para hipotecas. Juan Cabriano. Tel. XO-1913 y XO-1513.
9518 20 5 Dic.

Naves

JESUS DEL MONTE: VENDO EN $7,500.00 propia para taller de yeso o carpintería, una nave sin terminar construída de concreto, ladrillos, acero y techos de asbestos, con frente a la calle Paz entre San Bernardino y Zapotes, limitando la manzana la calle San Julio. Su terreno ocupa una superficie de 487 80 varas. Informan: Bufete de Arellano. Teléfono A-2118.
8713 15 30 Nov.

VENDO ESPACIOSA NAVE DE CONStrucción sólida y moderna, sin columnas, con más de 1,200 metros de fabricación, propia para industria o garage a tres cuadras de la Calzada de Jesús del Monte y Santos Suárez. Informes, por escrito, al apartado de Correos 1528.
9721 21 nov 28

Bodegas

SE VENDE UNA BODEGA EN CALzada. En $400, contado $200. Teléfono A-4997.
9654 21 1ro. Dic.

BODEGA, POR HABER REMATADO la bodega situada en Angeles y Corrales y no conocer el negocio, la vende en cualquier precio. Llame a los Teléfonos I-1056 e I-4253.
10050 23 N 26.

BODEGA DE $8,000 EN $3,000

Con 1,500 de contado, moderna, sola en esquina, no paga alquiler, mucha mercancía, 10 años contrato. También admito socio con 1,000 pesos que se haga cargo de trabajarla. Soy el propietario de la finca. San Rafael y Oquendo. Café, Suárez.
10010 23 N 30.

VENDO UNA BODEGA CANTINEra en esquina, en lo más céntrico de la Habana, donde el turismo hace furor, no trato con corredores, informes, Oficios 23, departamento número 4.
9826 22 nov 25

GANGA SE VENDE BODEGA CON carnicería y puesto de fruta. Pasaje B y Calle 3. Buenavista Teléfono FO-1135.
8034 11 26 Nov.

BODEGA, CERRO, $2,800

Sola esquina, contrato 6 años, alquiler $30, comodidades para familia. Vende, garantizado, $40. Está todo moderno. Gran negocio. Véalo hoy. Informan, Antón Recio y Monte. Benito, café
9211 18 nv 30

BODEGA CANTINERA, BIEN SITUAda y mucho tráfico. Me retiro del giro, Aranguren y Corral Falso, Carnicería. Informan: Guanabacoa.
8436 13 12 Dic.

VENDO UNA BODEGA

Sola en esquina. Contrato 5 años. Alquiler 50 pesos y alquila 30 pesos; venta mensual 900 pesos, de cantina, no tiene víveres, puede vender con víveres 80 pesos diarios. Precio, $4,500, contado $2,500, o la cambio por otra que esté de Reina a San Lázaro o de Prado a Infanta, que tenga comodidad para vivir una familia. Informan, Monte y Cárdenas, café, Cuenya.
8999T 17 nov 25

Casas de Huéspedes

CASA DE HUESPEDES

Se vende en 7,000 pesos de contado. Tiene 33 habitaciones y 18 baños. Está situada en la zona comercial, a tres cuadras del Parque Central. Se da buen contrato. Muy fácil de manejar. Informa: M. H. Apartado 307
7494 7|6 D.

Cantinas

POR ASUNTO FAMILIAR VENDO Kiosco, cantina, barato. Estación Trenes, poco alquiler, aproveche que su dinero está garantizado. Informan: Bernardo Arrojo. Zanja y Belascoaín. Café.
9340 19 27 Nov.

VENDO CANTINA

PARADOS, SOLA EN ESQUINA, donde tiene paradero de automóviles, si pone comida puede vender 60 o 70 pesos diarios. Precio $1000. Alquiler barato. Monte y Cárdenas, Café Cuenya.
9948 23—1o. Dbre.

FOLLETIN 64

PALACIO VALDES

LA HERMANA SAN SULPICIO

NOVELA

A la venta en la Librería Internacional, Obispo 92. A-0622. Precio 50 c.

mi parte. El comandante hizo una defensa acabada y fogosa de la mujer sevillana. Según él, ésta es viva y ardiente, pero no vanidosa, lo cual suprime uno de los grandes incentivos, acaso el más capital, que la mujer tiene para caer. El fuego de su alma, al casarse, se convierte en ternura y abnegación. Exige que se la ame, no que se la adore. El lujo en Sevilla no fascina, como en otras partes, al sexo femenino, y es porque la pobreza no se considera ridícula; la mantilla es una prenda que las iguala a todas. Aquí no se siente la diferencia de clases. La joven más encopetada por su nacimiento y fortuna alterna de igual a igual con otras muchachas que viven del modesto sueldo de su padre. Luego, por la tradición árabe quizá, la mujer casada vive casi siempre retirada. No se concibe que frecuente con toda libertad, como en las grandes capitales, los saraos, los teatros y paseos. El orgullo de la esposa es ser amada por su marido. Si éste es una mijita calavera, se me figura que le quiere más. Dicen que hay en ella algo de odalisca todavía; pero con una mujer que no exige más que se le acaricie tiernamente al llegar a casa, la vida es muy fácil y muy dulce. Por lo demás — terminó diciendo el comandante, — esas mujeres de su país, más vergonzosas, más tímidas, más circunspectas que las nuestras, acaso sean más peligrosas".

Callé, porque no quise hacer injuria a las mujeres de mi país; pero no me pareció descaminada del todo aquella idea.

Isabel consiguió que Gloria fuese alguna vez a la tertulia de las de Anguita, hacia las cuales seguía mostrando antipatía. Imagino que vino en ello por el gusto de demostrar su triunfo a Joaquinita, pues aún no se le habían desvanecido los celos por completo. Se había abandonado el patio, por hacer ya demasiado fresco, y la reunión se trasladó a un salón contiguo. Los tertulianos, excepto el pequeño núcleo que ya conocemos, variaban constantemente. Ahora asistía casi diariamente una partida de cinco o seis muchachos de Antequera, al parecer estudiantes, gente de buen humor, socarrones y maleantes, que tramaban entre sí mil guasas, algunas de ellas de un color harto subido. Las de Anguita, como buitres al olor de la carne fresca (perdón por este símil; mejor sería como palomas al reclamo del cazador), acudieron a ellos, esperando hallar el novio apetecido, y abandonaron a sí mismos al resto de los asistentes. Ramoncita caminaba con cierta cautela, con la sonrisa en los labios y el escepticismo en el corazón, dispuesta a dejar el campo al primer contratiempo. Pepita, fiando siempre en su gracioso desenfado, rayano del cinismo. Joaquinita perseguía a uno de los antequeranos con incansable brío, con una firme voluntad de hacerle suyo, digna, en verdad, de admiración. Dejábanse querer los estudiantes y con afectado ahinco para ser sincero, las festejaban y hacían con ellas prolongados, que colocaban en posiciones desairadas a los demás que allí asistíamos. Comprendí que sería ridículo tomárselo a mal. Una de las guasas de aquellos mozalbetes consistía en presentarse los martes siempre vestidos de rigurosa etiqueta, en forma y actitud enteramente diversas del resto de la semana, haciendo profundas reverencias al entrar, saludando a todos con gran ceremonia y llamando a Ramoncita condesa y a Pepita baronesa. Esto causaba gran regocijo en la tertulia, no sé por qué, sobre todo a las niñas de la casa, que aceptaban los títulos. Durante la noche representaban su papel como damas de teatro cursi. Al señor de Anguita le llamaban el gran duque de Anguitoff, y el pobre viejo aceptaba riendo el título. Otra consistía en mostrarse celosos los unos de los otros, y en obligar a sus respectivas damas a que declarasen en público sus preferencias. Si uno de ellos, convenido entre sí anteriormente, regalaba una flor a Joaquinita, el amante de esta exigía que la arrojase al suelo y disimuladamente la pisase. El donante adoptaba un continente lúgubre y siniestro, y Joaquinita se asustaba, pensando que podría haber reyerta al salir de la tertulia. A su vez ellos entre las hermanas, dedicándose, procuraban introducir la discordia ora a una, ora a otra. Venían los consiguientes líos y desabrimientos, y en esto se divertían.

Pero lo que dió más juego fué cierto aparato de proyección o linterna mágica que uno de ellos compró para dar sesiones en la tertulia. Se colocaba una cortina blanca en el fondo del salón, se hacía apagar todas las luces (solía ser una), y comenzaba el experimento cuando todos se habían colocado convenientemente al lado de alguna niña. En seguida malició de lo que se trataba, y más viendo que el que mostraba das vistas era siempre distinto, sucediéndose en esta tarea, que debía ser la más ingrata, por riguroso turno. Observé también que la noche en que previo anuncio se daba sesión de linterna, la concurrencia era mucho más mumerosa. El que estuvo a punto de echar a perder aquel sabroso recreo fué el tío de Elenita, que en lo más interesante de él se puso a gritar indignado que le habían dado un beso. Nunca pudo saber se quién había sido el desdichado agresor.

No quise decir nada a Gloria, pero procuré con todas mis fuerzas que dejase de ir a aquella casa. Algo contribuyó también a hacérmela poco grata la escena inverosímil que de aquellas noches presenciara en ella. Ha de saberse que el piano había desaparecido del salón. Cuando se notó la falta, Pepita, con su habitual despreocupación, nos dirigió el siguiente dscurso:

—Señores, el piano era de alquiler: nos costaba tres duros cada mes. Como ya estarán ustedes enterados de que la casa de Anguita viene hace tiempo en decadencia y se encuentra en el día bastante escasa de metales preciosos, no extrañarán ustedes que, con harto dolor de nuestro corazón, porque somos muy artistas, hayamos tenido que prescindir de él. Si a ustedes les acomodara que lo hubiese para bailar, con abrir una suscripción y pagarlo, estaba todo resuelto.

—Que se abra esa suscripción — dijo uno. — Yo doy dos pesetas.

—Que se abra.. Yo no doy nada — dijo otro.

Pensé que todo aquello era pura broma. Así que mi estupor fué gran de cuando observé que efectivamente. a presencia de todos, se recogía el dinero. Me vi en la precisión de contribuir con un óbolo de dos pesetas, lo cual me llenó de indignación, no tanto por las dos pesetas, cuanto por lo inderoso del acto.

Pero en aquellos días había llegado el duque de Malagón, novio oficial de Isabel, y a ésta le gustaba exhibirlo en la tertulia. Era un jovencito de veinte a veintidós años, delgado, moreno, completamente insignificante. Enterado inmediatamente de que yo era el novio de Gloria, y la especial situación en que nos hallábamos, me mostró simpatía algo pegajosa. Iba a buscarme para salir de paseo, tomaba café conmigo y con Villa, y cuando salíamos de casa de Padul, nunca dejaba de acompañarme hasta la mía. Era bondadoso y simpático, pero tenía un aturdimiento y la petulancia de un adolescente. Todo lo zanjaba de golpe y porrazo; para él no había dificultades. Tan pronto me proponía facilitarme medios para marcharme con Gloria al extranjero, como hacer prender a don Oscar por conspirador carlista, o pagar a unos gañanes para que le rompiesen la cabeza, etc., etc. Sus proyectos eran siempre expeditivos y penables por el Código. Costábame trabajo sustraerme a sus importunidades, aunque le agradecía el interés que tomaba por mis asuntos. Creía hallarse enamorado de la condesita. Pronto comprendí que estaba en un error. El duque se casaba por hacer el hombre formal. Su novia le preocupaba menos que las dos jacas francesas que le habían llegado recientemente. Le placía que alabasen a Isabel, y se daba tono acompañándola en el paseo y bailando con ella todos los valses y rigodones que se tocaban en los saraos del Alcázar. Pero cumplida la obligación del hombre formal, respiraba con libertad y me iba a buscar para jugar unas carambolas al billar, en lo que sin duda se deleitaba mucho más.

Villa andaba celoso de esta nueva amistad. Alguna vez me había dicho con sonrisa forzada:

—¡Hombre, qué íntimos se han hecho usted y el duque en pocos días!

Yo alzaba los hombros con indiferencia y me reía de aquella amistad que suponía debida exclusivamente al carácter infantil del duque. Trataba en lo posible de no herir la suceptibilidad del comandante, pues bien se me representaba que el pobre tenía una espina clavada en el corazón. Su rival, ignorando en absoluto que lo fuese (creo que si lo supiese sería lo mismo), le hablaba con toda cordialidad, y hasta le distinguía mucho por la razón de ser hombre hecho y militar. En cambio Villa hacía esfuerzos por parecer amable con él, aunque sin conseguirlo más que a medias. Alguna vez se le tienen escapado esta y otras exclamaciones semejantes:

—¡Cómo me carga este chiquillo! ¡Parece mentira que usted le pueda sufrir tanto tiempo!

Había que perdonarle esta injusticia por lo que el pobre debía de padecer. Hasta pocos días antes de la llegada del duque había seguido obsequiando a Isabel. Esta no dejaba de coquetear con él y alentarle, cosa que nos tenía sorprendidos lo mismo a Gloria que a mí. Pero hacía ya algunos días que, desengañado tal vez, o por ventura para hacerse interesante, se dedicaba a una de las de Enríquez, que, con ser amiga y parienta de la condesita, le había recibido con los brazos abiertos. Entonces observé que ésta procuraba atraérselo de nuevo, prodigándole aquellas sonrisas cándidas y bellas de querubín con que le había enloquecido a él y a otros muchos. Le hablaba con singular agrado y, aun delante del duque, le prodigaba atenciones que hubieran parecido mal a cualquier novio menos aturdido que éste. El comandante quería mostrarse insensible a este dulce reclamo; pero no

M.E.C.D. 2016

Compras y Ventas

Cafés y cantinas

VENDO CAFE EN GANGA $5,000 Vende 80 pesos. Billares. Vidrieras y Fonda; todo entra en el negocio. Lo vendo porque me retiro. Doy facilidades en el pago. Arroyo, Belascoain 50. Café El Sol de Cuba.
10051 23 N 25.

Fondas

BUEN NEGOCIO, POCO DINERO EN lo mejor del Vedado se vende una fonda, buena clientela, poco alquiler se vende por embarcarse el dueño. Informan en Sol y Villegas, Bodega. Tel. M-5789.
9525 20 26 Nov.

Carnicerías

SE VENDE UNA CARNICERIA EN buen barrio por no entender el giro; no paga alquiler; vende media res y mucho puerco. Se da barata. Informan San Joaquín y Santa Rosa, carnicería.
9997 23 N 27.

LECHERIAS

SE VENDE LA LECHERIA ESTAblecida en la calle de Cárdenas número 11 casi esquina a Corrales. En la misma informarán.
9821 22 25 Nov.

CASAS DE COMIDAS

VENDO GRAN CASA DE COMIDAS $800. Está ideal para un matrimonio; le favorece el alquiler; tiene muchos muebles y una Victrola que vale 300 pesos. Es una ganga. Informes Zanja y Belascoaín, café El Cantinero.
10052 23 N 25.

Establecimientos

SE VENDE GRAN LECHERIA POR asuntos de familia. Informan. Antón Recio y Monte, Benito.
8922 16 nov 26

PARA AMPLIACION DE NEGOCIO establecido, "Bar", se solicita un socio que aporte capital proprocional y completo conocimiento del giro. Trato directo: Demás informes, en Monserrate 113. Ferretería.
9861 22 nov 30

POR ATENDER A OTRO NEGOCIO, vendo un hotel chico, lo doy barato. Razón, Animas 58.
9207 18 nov 26

EMBARCACIONES

ATENCION

SE VENDE UNA GOLETA DE DOS palos; tiene motor marca "Glay" de 40 caballos de fuerza con una velocidad aproximada de 7 millas por hora. Largo: 65 pies. Ancho: 18 pies. Calado: 6 pies. Fué completamente reconstruída hace 8 años y todo su velamen y demás, se halla en buen estado. La bodega tiene refrigeración para la conservación del pescado. Para precio y demás informes dirigirse al Sr. Nicolás Zurdos, Manrique 44 (altos). Teléf. M-7108.
9936 23—8 Dbre.

PRECIOSA LANCHA AUTOMOVIL, veinte pies de largo, caoba pulida, tipo "Runabout", solo 16 horas de uso, se vende por embarcar su dueño, capacidad 7 pasajeros, asientos de muelle tapizados, motor Grey, 6 cilindros, 40 caballos. Teléfono F-4370 y M-5263.
10015 23 N 26.

Casas de préstamo

NO REGALAMOS NADA

Pero vendemos muy barato y durante todo este mes realizamos existencias a precios increíbles. Compra, venta y cambio de muebles, máquinas de coser y escribir. Joyas y brillantería. Préstamos a módico interés. "El Aguila de Oro". J. Pernas, Teniente Rey 83. Teléfono A-8731.
9809 C 21 21 Dic.

"EL BRILLANTE"
CASA DE PRESTAMOS

Ya instalada en el nuevo local, realiza una gran existencia de pianos, pianolas, al contado y con facilidades de pago, de absoluta garantía, a precios muy baratos; así como joyas de oro y platino con brillantes, y otros muchos artículos. AGUILA 139, ENTRE SAN JOSE Y BARCELONA, TEL. M-1661
10020 22 N 30.

"LA NUEVA ARGENTINA"
Casa de Préstamos. Interés desde el 1 por ciento. Liquidación de prendas procedentes de empeño por la mitad de su valor. Neptuno número 179. U-5956.
7059 ind. 30 Nov.

COMPRAMOS Y EMPEÑAMOS TRAjes, abrigos, toda clase de ropa de caballero y abrigos de señora. La Sociedad. Suárez 34. Tel. A-7589.
8745 T 15 30 Nov

DINERO
Sobre joyas 2 al 5%; joyas de remate a mitad de su valor, absoluta reserva.
LA COMPETIDORA
Gloria 68, esq. a Indio
Teléfono A-6827
2389 indef. 1 nov

LA SEGUNDA COMPETIDORA
DE RUFINO G. ARANGO
Gran liquidación de joyas, muebles, ropas, baúles y maletas de todas clases. Máquinas de coser y escribir, Victrolas y pianolas todo por la mitad de su valor. Se compran y cambian muebles modernos. Dinero en cantidades sobre joyas, ropa y toda clase de objetos de valor. Módico interés y absoluta reserva.
San Nicolás No. 250 entre Gloria y Corrales. Teléfono M-2875.
E-2695 Id. 1o. Nov.

BAULES Y MALETAS
Surtido completo de lo más fino hasta lo más económico, precios no vistos.
JOYAS, MUEBLES Y ROPAS
Las compramos siendo modernas, las empeñamos con interés módico; y las vendemos con facilidades de pago. Antes de comprar vea nuestra exposición y precios y se convencerá.
"LA COMPETIDORA"
Gloria e Indio. Telf. A-6827.
E2389 indf. 1—Nov.

EMPEÑAMOS Y COMPRAMOS joyas de brillante, máquinas Singer, escribir, fotografía, ropa de caballero, hilo y seda, módico interés. El Volcán, Factoría 26. A-9205.
763T 9 dic

Compras y Ventas

Casas de préstamo

REMATE DE PRENDAS
AVISO

La casa de préstamos "El Encanto", Compostela 129, próximo a Luz, pone en conocimiento a sus clientes y público en general, que el día 26 del presente noviembre, a las 8 y 30 de la mañana, serán vendidos en pública subasta todos los objetos pignorados cuyos contratos estén vencidos. Sepan los interesados, que pueden rescatar o prorrogar sus pignoraciones, hasta la fecha señalada. "El Encanto", préstamos. Compostela 129.
10014 23 N 26.

Maquinaria

ALMACEN. EXISTENCIAS CONSTANtes de calderas, donkeys de vapor, bombas, motores, romanas diversos tamaños, arados, desgranadoras, tuberías, fluses, acero para calderas etc. Basterrechea Hermanos. Lamparilla 9. Tel. A-2950. Habana.
D-5 S-6309 6 Abril.

VENDO UN ALAMBIQUE, UNA Emulsionadora y una Revolvedora. Informan en Lombillo entre Cocos y Clavel.
9991 23 N 25.

VENDO PRENSA HIDRAULICA MOderna, especial para mecánica. Caldera por 6 H. P. de gas nueva de paquete y otros de carbón, y para máquinas planchar. Donkis, tanques, pedestales, aparatos autogena, motor gasolina "Novo" 1 1|2 H. P. Otros eléctricos 1|2 3|4 2 H. P. 3 F. 220. Máquinas vapor 6.20.25 H. P., cocina carbón hoteles. Horno planchas cuadradas. Autoclave derretidos. Cebo. Carrocerías "Ford" volteo o fijas. Federico, Cristina 18. A-1749.
9645 21 27 Nov.

COMPRA VENTA DE MATERIALES
Maquinaria existencia de motores eléctricos, petróleo y gasolina, plantas eléctricas y dínamos sueltos. Calderas fluses de acero pailas donkeys y motores de vapor, compresores de amoníaco y aire, ventiladores aparejos y diferentes railes de vía ancha y estrecha. Concreteras y minches mezcladoras, desgranadoras es cojedoras trasmisiones y todo, de todo cuanto demande su industria. García y Zulueta. Cerro 695 Teléfono I-2428.
9494 20 20 Dic.

Máquinas de coser

MAQUINAS SINGER
Ovillo central, tenemos varias desde 12 a 38 pesos, de lanzaderas, desde 8 a 25. Las garantizamos. Vendemos piezas sueltas de todas clases. Angeles núm. 36.
9150 18 26 Nov.

Caja Registradora

REGISTRADORAS NATIONAL, NIqueladas, en caoba, d eteclas, manigueta, con varios contadores y gavetas; a plazos cómodos, hago cambios Comprándomelas al contado, doy gangas. Campanario 89.
9793 22 22 Dic.

CAJAS DE CAUDALES

LIQUIDACION PERMANENTE de cajas de caudales y de acero, contadoras niqueladas y de caoba, armatostes, cantinas, vidrieras, mesas de mármol y Vitrolite, sillas de Viena, nuevas y de uso y muebles en general, baratísimos, por dejar el negocio. Apodaca 58, entre Suárez y Revillagigedo.
9080 17 nov 27

Muebles y Prendas

VENDO POR MUDARME JUEGO SAla cuarto máquina Singer dobladillo de ojo, todo casi nuevo es ganga. Monte 493 entre Tejas y San Joaquín.
9837 22 25 Nov.

"LA ESPECIAL"
La mueblería más grande y mayor surtido de toda la República. Salón de exposición y ventas, Neptuno número 159, entre Escobar y Gervasio. Muebles fabricados y exportados para el gusto más refinado. En «La Especial» puede adquirir muebles a plazos y en alquiler. Hay juegos de cuarto en caoba de tres cuerpos, con filete de bronce; juegos ídem esmaltados en dos tonos policromados y decorados en todos colores; juegos de caoba y bronce; juegos de señoritas esmaltados, policromados y decorados. Juegos de comedor estilo «Renacimiento», ídem estilo Adams, ídem inglés, ídem con filetes en todos estilos y a todos precios. Juegos de sala estilo Luis XVI decorados y con gobelinos; juegos esmaltados y policromados de todos precios. Juegos de sala con filete de bronce muy finos; ídem en otros estilos, juegos de recibidor, tapizados y de rejilla a todos precios. También los hay de mimbre de todos estilos y precios; mesas escritorios de todos tamaños; libreros de dos y tres hojas; sillas giratorias, juegos de oficina. Neveras de todos estilos y tamaños Juegos de niños y esmaltes. «Chaise Long» tapizados y de mimbre Lámparas de pie muy finas y muy baratas, ídem le sala, saleta, cuarto y comedor, reloj de pared; ídem de pie. Espejos dorados, ídem vitrinas, sillones de portal de todos estilos, sillas de coche, ídem de colegios, sillas de tijera, paravanes, alfombras, de sala, saleta y cuarto, maceteros de todos estilos y precios, camas de hierro y camitas de niños desde la más barata a la más fina. Sombrereras, perchas de árbol, cestos de ropa, fiambreras finas y corrientes, sillones de niños de caoba y mimbre. En piezas sueltas; escaparates de lunas, ídem sin luna, camas, coquetas, cómodas, chiffonier, chifo-Rober; mesas de noche, aparadores, auxiliares, vitrinas; mesas de correderas, mesas de máquinas, mesas de teléfono y sillería de toda clase y otros muchos artículos que no se detallan aquí. Fíjese bien que «La Especial» le hace a usted cualquier juego o muebles de encargo sin que tenga que hacer anticipo alguno. Hacemos ventas par el campo sin cobrar embalaje; damos facilidades de pago guardando la más absoluta reserva. También alquilamos muebles desde la más humilde cama de hierro hasta una lujosa residencia Haga una visita a esta acreditada casa y saldrá complacido por su mercancía exquisita y sus precios ínfimos. No se confunda.
"LA ESPECIAL"
Neptuno número 159, entre Escobar y Gervasio. Teléfono U-5620 y Apartado número 2291.
7062-ind. 30 Nov.

MUEBLES FINOS
Precios nunca vistos
LA ZILIA
Suarez 43 45 Tel A 1598
E-2702 Vence 28 Dic.

Compras y Ventas

Muebles y Prendas

JUEGOS DE CUARTO Y SALA
DESDE $7 MENSUALES
Cao y Varela
ANGELES Nos. 29 Y 38

A-9647 REALIZA
Juego tres cuerpos, verde claro, $120; caramelo, dos cuerpos, $60; otro, $50; máquina contadora, máquina sastre, ovillo central, mamparas, divisiones, baúles, maletas, regalado.
9909 22 nov 25

VENDO UN JUEGO DE RECIBIDOR de caoba, con espejo; dos cuadros tapiz, grandes, un juego de comedor marquetería. Puede verse en Compostela número 116, altos.
9993 23 N 27.

MUEBLES A PLAZOS Y EN ALQUILER
Compramos toda clase de muebles finos. También hacemos cambio. Llamen al teléfono U-5620 "La Comercial" Neptuno número 153, entre Escobar y Gervasio. Las vents para el campo no pagan envases.
7061 ind. 30 Nov.

BAULES Y MALETAS
Tipo escaparate, camarote y bodega, desde $3.50. Maletas desde $1. Casa de Préstamos La Sociedad. Suárez 34. Teléfono A-7589.
8762 T 15 30 nov

MUEBLES
Fabricamos o importamos para el gusto más refinado. Pueden adquirirse a plazos o en alquiler en el almacén importador de muebles y casa de préstamos "La Nueva Especial", Neptuno números 191 y 193. Teléfono U-5010, al lado del café 'El Siglo XX".— NOTA: Las ventas para el campo no pagan envases.
7060 ind. 30 Nov.

PARA OFICINAS Y DE OCASION
Bufetes planos y de cortina. Archivos, cajas archivos, máquinas de escribir. "La Hispano Cuba". Villegas 6. Losada. A-8054

DINERO
No reparamos intereses. Préstamos sobre albajas y objetos de valor.
"LA HISPANO CUBA"
Villegas 6, por Avenida de Bélgica, antes Monserrate. Teléfono A-8054.

DE OFICINAS
Compro. A-8054. Bufetes planos y de cortinas. Archivos, cajas archivos, libreros, máquinas de escribir. "La Hispano Cuba". Losada, Villegas 6. A-8054.
D-6 E-317 Indf.

COMPRAMOS
Prendas de oro viejo. Teléfono: A-2893. Compostela 106.
6813 4 3 Dic.

NO COMPRE MUEBLES
Sin antes ver nuestro surtido y hacer comparaciones. Le tomamos los suyos usados por nuevos y modernos, y le damos facilidades en el pago. Facilitamos dinero con módico interés sobre joyas y toda clase de objetos de valor. CASA QUINTANA, San José 87, casi esquina a Gervasio. Telf. U-7636
E2192 14 Oct indef.

VENDA SUS MUEBLES BIEN
Teléfono M-2893.
6814 4 3 Dic.

MUEBLES EN GANGA
Gran surtido en juegos completos y piezas sueltas, juegos de cuarto, 70 pesos, comedor 75 pesos; sala o recibidor, 45 pesos; camas a 7 pesos; cómodas 10 pesos; seis sillas y dos sillones 15 pesos; sillas sueltas a $1.50; sillones $2.50; mesas correderas 6 pesos y otros que no se detallan a los precios mencionados. También se cambian y compran en
"LA PRINCESA"
SAN RAFAEL 107. TELF. U-7926
E-2396 Indf. 1 Oct.

"EL AGUILA"
GRAN ALMACEN DE MUEBLES
Vendemos al contado y a plazos y hacemos juegos a capricho y piezas para igualar con cualquier estilo. Si quiere que le juzca la casa elegante no deje de comprar sus muebles en esta casa: San Rafael No. 141 C. entre Soledad y Oquendo. Tenemos para todos los gustos. Visítenos y saldrá complacido. San Rafael 141 C. entre Soledad y Oquendo. Telf. U-6125.
7851 10 nov 25

A PRECIOS DE OCASION
Vendemos máquinas de escribir y coser, muebles de oficina, cajas de hierro y acero, juegos de cuarto, comedor y sala, neveras, ortofónicas, baúles y maletas, instrumentos de música, relojes de pared, joyería de oro, platino y brillantes y relojes de oro 18 quilates. Damos dinero sobre joyas, ropa y objetos de valor. "La Confianza". Suárez 7, esquina a Corrales. Telf. A-6851.
8281 12 nov 27

Animales

OFRECEMOS PIENSOS BALANceados para vacas lecheras, con absoluta garantía en sus resultados. Precios, los más bajos. Servicio inmediato. Compañía Forrajera Liborio. Telf. U-2116.
5527 27—27 Nov.

SE VENDE UN BONITO CABALLO dorado de siete y media cuartas, cinco años y de mucho brazo. Informes 23 esquina a G. Vedado.
9868T 22 nov 27

SE VENDE UNA MAGNIFICA PAREja de mulas de 7 1-2 cuartas en precio ventajoso. Puede verse en 10 de Octubre 104, de 4 1-2 a 6 p. m.
9565T 20 nov 25

INTERESANTE
NO COMPRE CONEJOS GIGANTES, visite primero la Granja 'Bregolat", Calabazar, de 12 a 18 libras, y de variados colores, hay muchas pollonas del Prat. Granja 26-5 M-7358.
6347 1 3 Dic.

OFRECEMOS PIENSOS BALANceados para puercos en tipos para gestación, puercas paridas, cochinos en crecimiento y engorde. Aseguramos los resultados. Forrajera Liborio. Arbol Seco y Peñalver. Telf. U-2116.
5528 27—27 Nov.

POR NO PODERLAS ATENDER SE venden palomas buchonas e isleñas de pura raza. Belascoaín y Virtudes, bodega.
9439 19 nv 25

TEATROS

SE VENDEN 300 PATAS DE LUNEtas de teatro. Informan en Obispo número 25.
9992 23 N 25.

Billares

BILLARES. SE VENDEN VARIAS mesas, buen precio. Informan, Oficios No. 35, Salón de Billares.
7800 9 nov 8 dic

MATERIALES

SE VENDEN 5 MIL MOSAICOS DENso, catalán legítimo; 6 mil pies tablones y 7 mil de Alfardas; 4 mil pies tabla de a pulgada a 18 pesos millar; 80 raras lozas isleñas; 60 horcones madera dura a 2 pesos cada uno; 1 millar palos de cerca a 15 centavos; hay que desocupar el local: Omoa 75 y Jesús del Monte.
10060 23 N 25.

Automóviles

AUTOMOVILES USADOS
De todas marcas y verdaderas gangas.
ZANJA 131 esquina a SOLEDAD
6531 2 Dic 1

VENDO UN PACKARD 8 EN LINEA, engrase automático, casi nuevo. Informan, Garage París. Morro y Genios.
9282 18 nov 28

CHEVROLET 1929
Con 10.000 km. recorridos en perfectas condiciones damos facilidades.
Agencia Buick.
Marina 64. U-1964.

PLYMONTH 1929
Con muy poco uso pintura de fábrica (flamante) $350.00 de contado y resto en pagarés cómodos.
Agencia Buick.
Marina 64. U-1964.

DODGE 1926
Acabado de pintar en Duco ruedas de disco, gomas nuevas, fuelle en perfecto estado $160.00 contado y resto a $23 mensuales en un año.
Agencia Buick.
Marina 64. U-1964.

CHEVROLET 1927
Buena pintura, buenas gomas buen niquelado $325.00. Se dan facilidades.
Agencia Buick.
Marina 64. U-1964.

OAKLAND 1929
Con rueda al lado gomas nuevas muy poco recorrido $500.00 de contado y resto en plazos cómodos, tomamos carro en cambio.
Agencia Buick.
Marina 64. U-1964.

BUICK SIETE PASAJEROS 1928 pintura de fábrica flamante ruedas de alambre buenas gomas. Tomamos su carro en cambio.
Agencia Buick.
Marina 64. U-1964.
2803 5d Vence 27 Nov.

SE VENDE HUDSON, CERRADO, EN perfecto estado, en $125. Informan. 23 esquina a G. Vedado.
9863T 22 nv 27

BUICK DEL 26. SE VENDE. SAN Isidro 63 de 6 a 7 a m.
10047 23 N 26.

SE VENDE UN AUTO BUICK TIPO grande, propio para turismo. Puede verse en Padre Varela 646, frente a Corrales, Garage.
10054 23 N 28.

MARMON CON MOTOR y carrocería especial de carrera, acabada de pintar con gomas nuevas, muy veloz, propio para sportman. Oportunidad por $600.00 admitiendo carro chico a cuenta. San José 99. Garage.
9964 23—26 Nbre.

VEA NUESTROS
Carros de Uso
ANTES DE COMPRAR
Gran variedad de marcas y modelos.
Todos reconstruídos.
SHACKELFORD MOTORS, INS.
Facilidades en los pagos.
Dpto. de Carros de Uso
Avenida de Italia número 45
Teléfono A-9325

VENDO CHANDLER BARATO. EN buen estado, tres motores eléctricos, dos de cinco HP., y uno de diez y ocho trifásicos. Telf. I-2625. Gómez y Cía.
9210 19 27 Nov.

A PRIMER OFERTA. VENDO UN automóvil Packard tipo Fribole buena vestidura y pintura "Anco", gomas nuevas, propio para la temporada. Puede verse en División 14, Guanabacoa.
9333 19 26 Nov.

SE VENDE A BUEN PRECIO AUTOmóvil nuevo Crysler tipo Coch, que se rifó en la Verbena Efectuada en nueve del corrinete en el Habana Park. Informa su dueño J. B. Garat, Manrique 26.
9316 19 25 Nov.

Camiones

SE VENDE UN CAMION, DE UNA tonelada abierto, muy barato, verlo Hospital 29. Manuel. Informa.

SE VENDEN 5 GOMAS NUEVAS Y 5 cámaras 33x5 marca Milles. Muy baratas. Hospital y Valle, pregunte por Manuel.
9493 20 30 Nov.

Música

Pianos y pianolas

VENDO MAGNIFICO PIANO MARca "Tonk", su estado como nuevo, se da barato con facilidades de paño, Aguila 139 entre San José y Barcelona. Telf. M-1661.
9883T 22 nov 26

PIANOS, pianolas e instrumentos al contado y en plazos cómodos. Música impresa y estudios para todos los conservatorios. Pianos de alquiler, afinaciones y reparaciones. Calidad y bajo precio. Viuda de Carreras y Cía. Prado 115. Telf. A-3642.
D-7 E-1757 Indf. 1 Ag.

REALIZACION VERDAD, PIANOS, autopianos, y ortofónicas a precios inconcebibles. Garantías excepcionales. Ventas al contado y a plazos. La Predilecta, San Rafael y Oquendo.
9563 T 15 5 Dic.

SOBERBIO PIANO GIRALT. EL UNIco refractario a comején. Sonoras voces, estado flamante. Lo doy barato por no necesitarlo. San Rafael 141 entre Soledad y Oquendo.
9562T 20 nov 25

FONOGRAFOS Y DISCOS

SE VENDE UNA VICTROLA VICTOR tipo Credenza, con cincuenta discos. Informan en el teléfono M-7945-46.
9486 20 25 Nov.

Música

Radiolas

RADIO; PHILIPS, A PLAZOS, Screen Grind, tipo Presidente, $30 entrada, 15 mensuales, tipo popular; entrada $15 y $10 al mes J. García. Salud 86 M-3025
7141 5 nv 4 dc

Varios

SE VENDEN TODAS LOS ARMATOStes de bodegas nuevas, me hago cargo adaptarlos en cualquier lugar, pesas tanques molino mostrador vidriera junto o separado, urge. Clavel 8, Cerro, entre Pedroso y Domínguez.
9866 22 25 Nov.

Para las Damas

MODAS

MADAME KUZMA
Creadora en Sombreros Finos
Transforma toda clase de sombreros y formas en modelos de última novedad, modelándolos en la cabeza.
LA CASA KUZMA
Acaba de recibir une gran colección de modelos (vestidos) de los más finos y elegantes a precios sin competencia y su gran atelier se hace cargo de todo trabajo de alta costura y para mayor facilidad de la clientela, se exponen más de 50 modelos, en fajas francesas del último estilo Princesa para modelar a la medida a precios reducidos.
Prado 31 entre Refugio y Genios.
8940 16 26 Nov.

ULTIMOS MODELOS DE PARIS. Variedad en colores de moda. Una soberbia "salida" en tissú y terciopelo chiffón, con finísimas pieles. Un traje sastre de gran estilo. Talla chica. Varios trajes de noche de mucha fantasía. Todo a precios bajos. Tel. A-3769.
9958 23—8 Dbre.

SE TIÑEN ARREGLAN y hacen a la medida vestidos y sombreros. Se planchan capas. San Miguel 92. Teléfono A-6943
9950 23—26 Nbre.

"MAISON PARIS"
Oportunidad tiene usted de adquirir un sombrero de los nuevos estilos, adaptados perfectamente a la cabeza, por muy poco precio, desde $2.50.
BORDADOS ESPECIALIDAD
en marcas, estilos caprichosos y originales, en monogramas y sellos para pañuelos, mantelería, toallas y ropa de cama a mano y a máquina. La Maisón París. San Rafael 41-D, entre San Nicolás y Manrique.
9199 18 dic 3

Modistas

MODISTA MADRILEÑA CORTA Y confecciona por últimos modelos alta costura en general; pruebo a domicilio; módico precio. Campanario 74, casi esquina a Neptuno. Teléfono A-8248.
9481 20 5 Dic.

PELUQUEROS

L. MARTINEZ, PELUQUERO CUBAno; ex-peluquero New York, especialista corte melenita últimos estilos, trabajo solamente a domicilio. Señoras, 50; niños, 40 centavos. Avisos al teléfono U-2835.
9596 20 nov 25

SOMBRERERAS

DOLY, EXPERTA SOMBRERERA, limpia y reforma sombreros; confecciona el tipo que se le sugiera y copia modelos franceses desde $2.50. San Rafael número 45, esquina a Manrique. Más detalles A-1487.
10024 23 D 8.

Especialidades

SENOS
Desarollo o restauración por nuevo tratamiento de uso externo. Conserve la lozanía del seno, la belleza del rostro y la suavidad del cutis con los productos "Emegé". De venta en "La Casa Grande" "Bohemia". Neptuno 65 "La Dalia". Prado 106. y "La Filosofía". Informes confidenciales, correo o teléfonos Mme. Emegé. Industria 57, entre Colón y Trocadero, segundo piso. Teléfono M-9513
8472T 13 nov 28

USE SIEMPRE
para el teñido de su cabello la maravillosa
TINTURA PARIS
y obtendrá con ella un teñido perfecto. Puede usarla con toda confianza pues en su confección no entran más que materiales inofensivos a su salud. Pídala en Boticas y Perfumerías. Depósito:
LE PRINTEMPS
OBISPO 83 Y COMPOSTELA
E-2805. 3d. 24, 25, 26 Nov.

Medicamentos

EXCEMICIDA de Madame Sentoure, maravillosa pomada francesa, infalible para ezcemas, herpes, psoriasis granos, fístulas. Poderoso específico para llagas, úlceras crónicas. Curas asombrosas. Venta Sarrá. Johnson. Taquechel. Depósito: Máximo Gómez 412 Dr. Morist.
G-8 Adot Indt

Zapateros

"EL PENSAMIENTO" Calzado a medida; hecho a mano. Especialidad para pies delicados o defectuosos. Pasamos a domicilio. No cobramos el lujo. Calzada del Cerro 771. (Frente a la Iglesia) Telf I-6157.
4959T 18-17 enero

Varios

MANTONES DE MANILA: MANtillas; peinetas españolas; trajes típicos de todas naciones; pinturas, maquillajes para artistas de teatro y de cine. Alquiler de disfraces para carnaval, de todas clases y estilos, los alquila PILAR, Virtudes 28, entre Aguila y Amistad. Teléfono: M-9392.

FUERA CANAS. OBTENGA UN hermoso color negro o castaño usando "La Favorita", tintura instantánea y vegetal a base de Quina. Estuche $1. De venta en boticas y sederías. Depósito: Peluquería PILAR, Virtudes 28. Teléfono M-9392.

CORTE DE PELO A SUS NIÑOS por expertos peluqueros, estilo americano y francés. Niños: 50 centavos. Niñas, modelo "Garzón", niños "Juana de Arco", 50 centavos. Señoritas: 80 centavos. Peluquería PILAR, Virtudes 28. Teléfono M-9392.

PILAR: PELUQUERIA DE SEÑOras y niños. Peinados $1. Masajes, 50 centavos; manicure, 50 centavos; lavado de cabeza, 50 centavos; teñido del cabello, desde cinco pesos. Trenzas, moños postizos, cabello. Virtudes 28. Teléfono M-9392.
5426T 26—25 Nov.

Para el Hogar

PAÑO MAGICO "ATLANTIDA"
¿Conoce usted este paño? Es lo mejor que se conoce para limpiar metales, cristales, espejos, sin jabones, líquidos ni pastas. El oro, la plata, el níquel, el bronce, quedan limpios, brillantes, sin otro trabajo que frotarlos con el Paño Mágico "Atlántida". Indispensable en todo hogar, en todas las tiendas y establecimientos para la limpieza de cristales y metales. Es lo mejor para la limpieza de los metales y parabrisas de los automóviles. De venta en todas las farmacias. Precio $0.40 al por mayor en las droguerías. Farmacia "San Ramón". 10 Octubre 614. Telfs. I-7586, I-7242.
9200 18 dic 17

Reparación de Muebles

REPARACION MUEBLES CASA Pardo, U-5761. Barnices muñeca fino, esmaltes, Duco, decoraciones pinturas mimbres a vapor, dorados, Tapicería. Reformamos y envasamos muebles. Garantizamos nuestros trabajos. Precios baratísimos. San Rafael 130.
9332 19 18 Dic.

EXPERTO BARNIZADOR A MUñeca fina, esmalta y tapiza toda clase de muebles, garantizo los trabajos. Llame al Tel. A-5247.
9629 21 29 Nov.

NEVERAS, LAS ESMALTO
Por sistema especial Ducco
TALLER Y REPARACION DE MUEBLES
Barnizado, muñeca fino, decoraciones, mimbres esmaltados con aire comprimido, tapicería. Garantizamos nuestros trabajos. Envasamos muebles. Precios baratísimos. Aniceto Calvo. Teléfono U-3164. Zanja número 61 entre Escobar y Gervasio.
9575 20 dic 20

SE ARREGLAN MUEBLES
"EL ARTE"
Taller de reparación y reconstrucción de muebles, envases y embarques. Especialidad en pinturas, barnices y tapicería. Calle 1 número 69, casi sq. a Calzada. Teléfono F-2312.
6529 C 15 15 dic

AFINADORES

AFINE SU PIANO O PIANOLA POR $2.50 absoluta garantía. Virgilio Fernández procedente de grandes fábricas europeas. Taller de reparaciones y barnizado de pianos, Zulueta 36 y medio. Tel. M-3040.
8578 14 29 Nov.

Enseñanza

Academias

SISTEMA MACHADO
ACADEMIA NACIONAL
Primero y único "Método Nacional de Corte y Confección Parisién Sistema Machado" que se halla inscripto y registrado con arreglo a la Ley en nuestra República. Clases de Corte y Confección Parisién. Sombreros finos. Modelos franceses y toda clase de labores. Enseñanza perfecta, práctica, rápida, fácil y moderna. Señoras, señoritas: no aprendan por Métodos anticuados. Lo moderno se impone; no se dejen engañar por anuncios de Sistemas antiguos. ¿Desea usted aprender el Corte y Costura pronto y bien? Venga a esta Academia. La Autora y propietaria de este moderno METODO le garantiza su enseñanza en dos meses con el Título de Profesora. Corte especial y Trabajos manuales para las Escuelas Públicas. Curso especial por correspondencia, garantizándole la enseñanza por este modernísimo método nacional Unico Método completo que cuenta con Patrones y Modelos modernos y claras explicaciones. Se vende el nuevo METODO Nacional Ultima creación de la Moda de 1929. El más moderno y fácil de aprender, estudiando este valioso Método en su casa se aprende el Corte y Costura en dos meses. Se remite a cualquier pueblo de la República. Pida informes a su Autora y Directora General.
SRA. FRANCISCA MACHADO
Lealtad 117, altos, esquina a San Rafael.—Habana.
7609T 8 dic 8

ACADEMIA MERCANTIL
Clases individuales, colectivas o por correspondencia, de Teneduría de Libros, Cálculos mercantiles, Contabilidad superior, por experto contador, Taquigrafía Pitman, Inglés, Ortografía, Mecanografía. Enseñanza práctica garantizando éxito. Cuota módica Luz 22. Teléfono A-9621.
10003 23 D 3.

PUPILAJE
PARA ALUMNOS DE COMERCIO
$20 MENSUALES
El único plantel verdaderamente preparado para la eficaz enseñanza de la carrera de Comercio.
COLEGIO ACADEMIA "PITMAN"
Calzada del Cerro No. 438, esquina Consejero Arango. Telf. M-6082. Manzana de Gómez número 208.
DIPLOMAS OFICIALES
Pida otros informes al Director, R. Ferrer Fernández.
6510C 9 dic 9

ACADEMIA CASTRO
Estudie Aritmética Mermantil y Teneduría de Libros por Partida Doble en 6 meses, por procedimientos rápidos y modernísimos. Damas 26, entre Luz y Acosta, de 8 a 11 de la noche.
8223 12 11 Dic.

ESCUELA AUTOMOVILISTA DE LA HABANA "KELLY"
Hágase independiente y aprenda a manejar y a conocer el mecanismo del automóvil moderno. Enseñanza dentro de la ciudad y con doble control. Clases de día y de noche. Clases para señoras y también clases a domicilio. Manden 8 sellos rojos para nuestro prospecto o Cartilla de Examen San Lázaro número 368 (Parque Maceo). Visiten nuestra sala de enseñanza.
6515C 14 14 Dic.

Enseñanza

Academias

Academia de inglés "ROBERTS"
MALECON 31
Las nuevas clases principiarán el día 2. Clases nocturnas $6.00 mensuales. Clases particulares por el día en la Academia y a domicilio. ¿Desea usted aprender pronto y bien el idioma inglés? Compre usted el METODO NOVISIMO ROBERTS, reconocido universalmente como el mejor de los métodos hasta la fecha publicados. Tercera edición, pasta, $1.50.
B1403 Indf Jun. 5

Gran Academia Comercial de Idiomas, Taquigrafía y Mecanografía. Unica premiada en el concurso Profesional celebrado el 28 de Mayo de 1922. Colegio elemetal y superior. Director: Luis B Corrales Loma de la Iglesia de J del Monte, Teléfono I-2490 Clases de día y de noche Internos En todas las librerías y en esta Academia se vende la única Aritmética Mercantil, práctica, con problemas de Teneduría de Libros Más útil y más barata que se conoce
[illegible]

CLASES INDIVIDUALES DIA Y noche. Teneduría, aritmética, caligrafía, redacción, todo $5.00 mensuales, Inglés, Taquigrafía Pitman, mecanografía ortografía, 5 pesos. Diploma y empleo final. Profesor Tizol, Belascoain 195. Teléfono M-1803. Pida folleto.
9173 18 17 Dic.

ACADEMIA
"MANRIQUE DE LARA"
Comercio, Bachillerato, Primera enseñanza e idiomas. Internado para varones. Medio, internos y externos de ambos sexos. La Academia mayor de la Habana, 12 años de fundada. Cientos de graduados empleados por nosotros en Bancos, Notarías y casas de comercio. En breve tiempo preparamos a nuestros alumnos para trabajar de Mecanógrafos, Taquígrafos y Tenedores de Libros. Clases día y noche. Prospectos e informes por correo o por teléfono. CUBA 58. Telf. M-2766.
6069 30—29 Nov.

Colegios

COLEGIO "SAN ELOY"
Pupilos desde $18.00 al mes. Primera Enseñanza, Preparatoria, Bachillerato, Idiomas y Comercio. Se admiten internos, medio internos y externos. Calzada del Cerro No. 620. Habana. Telf I-6002. Pida prospectos.
5478 26 nov 25

COLEGIO "SAN ALBERTO"
Primera y Segunda Enseñanza, Comercio. 17 número 233, Vedado, Teléfono F-5594. Director, L. Blanco. Repaso de lecciones a alumnos del Instituto. Clases particulares en grupos de 3 desde las 4 p. m.
6534C 16 nov 15

Profesores de Idiomas

CABALLERO AMERICANO, CULTO y de refinada educación, desea dar clases de Inglés y de Bridge. Informes y toda clase de recomendaciones, señores Betancourt, Teléfono F-2277.
9674 21 28 Nov.

UNA PROFESORA DE LONDRES, da clases de inglés en su casa y a domicilio. Miss Jesty. Edificio Catedral, Empedrado 4.
9951 23—30 Nbre.

INGLES
Enseñado por Profesora americana, sorprendentes resultados en pocas semanas. El discípulo leerá, escribirá y hablará el inglés en breve tiempo. Lecciones a domicilio también. Miss Kapan, Edificio Granada, San Rafael 14 y medio. Dpto. 402, M-8005.
9932 23—23 Dic.

GARANTIZO USTED HABLARA INglés brevemente, tomando clases individuales conmigo. Aquí no perderá tiempo ni dinero. Instrucción superior de clases colectivas. Aseguro enseñanza gramatical rápida, y práctica, especialidad conversación perfeccionamiento. Competente profesora americana, que sabe enseñar. Galiano 93, altos, Banco Canadá.
9919 22 nov 30

INGLES, TAQUIFRAGIA, MECANOgrafía. Teneduría, Ortografía, Preparatoria completa. Profesor Lista procedente de la Universidad Gregoriana. Honorarios módicos. Teléfono M-6871. Maloja 27.
9652 21 29 Nov.

UNA PROFESORA INGLESA DESEA dar clases de inglés (Diploma). Se prepara el Bachillerato. Llame por el teléfono F-3747.
9644 21 1ro. Dic.

MR. LEWIS, MAESTRO AMERICANO
Graduado en la Universidad de Yale, con certificado como abogado en el Estado de New York, se ofrece para dar clases de inglés en su casa o a domicilio. Garantiza que el discípulo hablará y escribirá correctamente en breve tiempo. Precios muy razonables. Para más informes. Telf. M-8979
8903 16 nov 26

PROFESORA FRANCESA
Graduada de la Universidad de París
Da clases de Francés y Literatura a domicilio y en su Academia. Calle 4 número 253 entre 21 y 27 Vedado. Telf. F-2658.
E-1862 Indf. 1 Sep.

Clases a Domicilio

EL DR. SERAPION DEL HAMILton College of Law de Chicago, enseña hablar inglés en seis meses. Prepara alumnos para el Instituto. Gervasio 116. Telf. U-3032.
9215 18 3 dic.

PROFESORA INGLESA
Tiene algunas horas libre. Inmejorable referencias. Llamen al Tel. F-5119
7252 6 5 Dic.

INGLES: TENEDURIA: TAQUIGRAfía (inglesa y española); Mecanografía; Ortografía; Matemáticas; Dibujo lineal y mecánico Enseñanza a domicilio por el Prof. Francisco Heltzman. Reina 30 altos Honorarios: 11 pesos mensuales Se darán más informes por escrito o personales.
9502 20 19 Nov.

PROFESORA DE INGLES PRACTIca y con buenas referencias, se ofrece para dar clases a domicilio y en su casa a niños y señoras. Precios módicos Teléfono M-4552.
9495 20 24 Nov.

PROFESOR GRADUADO EN MAdrid y París. Clases a domicilio. Primera y segunda enseñanza, Gramática. Historia. Literatura, Geografía y Francés. Sr. Cid. San Lázaro 388-A. Telfs. U-4746 y A-4848.
7429 7 6 Dic.

Enseñanza

Clases a Domicilio

SEÑORITA NORMALISTA SE OFRECE para dar clases a domicilio. Teléfono A-1514.
9761 21 nov 25

A MODICO PRECIO
Profesora competente, da clases a domicilio, y en su casa, de taquigrafía Pitman, Mecanografía al tacto, Teneduría de Libros, Aritmética, Mercantil y Correspondencia comercial, por métodos modernos y rapidos. Tel. I-7007. Calle Gonzalo esquina a Avenida, "Villa Nena". Víbora.
8025 11 Nov. 11 Dic.

Clases por Correspondencia

ESTUDIE POR CORREO
Hágase tenedor de libros, taquígrafo, corresponsal. Enseñamos o no cobramos. Nuestro método aventaja las lecciones orales. Teneduría, contabilidad analítica (Superior). Cálculos, gramática, correspondencia, ingreso Bachillerato, Inglés, francés. Pida folleto: Instituto Mercantil; Asociación Contadores. Apartado 1402. Habana.
9650 21 dic 1

Corte y Costura

ACADEMIA DE CORTE Y COSTURA SISTEMA MACHADO
Incorporada a la Academia Nacional de Corte y Confección Parisién. Profesora: Felicia González. Se enseña corte, costura y confección. Enseñanza rápida y moderna. Se prepara para profesora. También se dan clases a domicilio. Muralla número 45, altos.
10000 23 D 8.

GRAN ACADEMIA DE CORTE NAcional.
SISTEMA "SERRA"
Damos títulos de profesoras en un mes. Admitimos pupilas y medio pupilas. Clases por correspondencia; día y noche; domicilio. Vendemos el valioso método Serra. Lealtad 82. M-6846. Paquita Serra.
6276T 31 nov 30

ACADEMIA NACIONAL DE CORTE y Costura. El método más práctico para aprender pronto y bien. Hasta una niña lo entiende. F. Delgado Directora. Concordia 189. Teléfono U-1763.
9125 18 17 Dc.

GRATIS
Se enseña repujado en cuero, estaño y toda clase de lámina, Pirograbado, Cerámica, Pintura Aurora, Pantallas, Trabajos con arena, Bolsos de rafia, Flores de todas clases, Bordados a Máquina, Marquetería e infinidad de trabajos manuables útiles a toda señora o señorita, en la Academia de Corte y Costura Sistema Parrilla, Aguacte 80. Teléfono A-0215.
8760 15 30 Nov

PIANO Y SOLFEO

PROFESORA DE PIANO. Teoría y Solfeo. Incorporada al Conservatorio "Orbón", precios convencionales. Da clases a domicilio. Egido 55, altos. Teléfono A-7371.
9938 23—3 Dic.

Bailes

BAILES—WILLIAM M-3643
Tango a domicilio, 3 personas $40. Todos bailes-salón clases hasta dominarlos todos juntos, $10 Son. Danzón, $5. Bailes españoles, castañuelas. Bailes Teatrales. M-3643.
7382 7 dic 7

BAILES
Foxtrot, Waltz, etc., en 6 días, por profesor recién llegado de New York. Precio de situación. Charles E. Rex. F-3987.
9865 22 nv 29

Miscelánea

L. SOSA y Cía.
OBRAPIA Y AGUACATE
OFERTA ESPECIAL
Planchas eléctricas garantizadas, de inmejorable calidad y de absoluta seguridad
$2.50
Como el que no quiere la cosa, háganos una visita. A lo mejor le conviene a usted y a nosotros.
E-2704. 2d. 24 y 25 Nov.

HERNIAS
Vendaje especial, cómodo y sencillo. Fajas reductoras, Corsés para desviación de la columna vretebral y aparatos para toda clase de imperfecciones. Emilio P. Muñoz, Ortopédico. 20 años de establecido Consulado 69-D Teléfono A-9559.
E-2727. 30d. V5 Dic.

HOTELES Y RESTAURANTS
Especializamos en Sábanas, Sobrecamas, Toallas, Manteles, y Servilletas, a precios del por mayor.
Visítenos.
Grandes Almacenes
"EL TELAR"
Monte No. 11.
7495 7|6 D.

PERDIDAS

GRATIFICARE A LA PERSONA que encuentre un perro Policía que entiende por Firpo, color canelo obscuro. Su dueño, Panadería La Esquina de Tejas. Monte 414.
9960 23—29 Nbre.

PERDIDA DE UNA PERRITA BLANca, con orejas carmelita, entiende por el nombre de Ros, es Fox Terry. Se gratificará muy bien. Perdida en el reparto La Sierra. Campanario 9. Larín.
9711 21 nov 25

Varios

BUREAU DE INFORMES RESERVAdos. Fundado por Manuel C. Puri. ex-Secretario de la Policía Secreta. BANCO NOVA SCOTIA 204. A-5194. Vigilancia secreta, informes comerciales y personales, busca de personas desaparecidas, deudores, autores de cartas anónimas. Absoluta reserva.
9954 23—28 Nbre.

M.E.C.D. 2016

España Ocupará el Sexto Lugar Entre las Grandes Potencias Navales del Mundo

HOMENAJE DE LOS VALENCIANOS A LOS CRONISTAS DE SOCIEDADES ESPAÑOLAS

Varias distinguidas personalidades de la colonia española estuvieron presentes en este bello acto de cordialidades

A los bien queridos "ches" de la Huerta Valenciana, Gloria y Zu lueta,—que jamás se olvida de reconocer la gratitud que nos deben a nos, los cronistas de Sociedades Españolas", y otra para mostrarnos esa gratitud con la arrogancia denosa con que lo hacen todos los valencianos, reino de gloria, porque es reino de flores, de mujeres, de Arte.

Que se creen los "ches" eso; pero que no es eso, porque nosotros, con y por los valencianos, no hacemos otra cosa que no sea lo que naturalmente dimana del cumplimiento de nuestro deber. Más, como a nadie le amarga el turrón ellos organizan todos los años un homenaje en honor nuestro, y nosotros, amorosamente agradecidos, lo aceptamos considerándolo un alto honor. Todo no van a ser pedradas.

En cuanto lo supo Julio Blanco Herrera, el caballeroso Inspector de La Tropical, ofreció al homenaje su concurso, sus jardines, sus flores y sus cervezas con la gentileza de un valenciano jardinero, huertano, artista; lo mismo se apresuraron a enviar su adhesión el señor Alfredo Cañal, Presidente del Casino Español y del Comité de Sociedades Españolas; el expresidente del Centro Castellano, señor Manuel Rabanal, el gran aragonés don Romualdo Lanuza y el culto banquero, señor Jesús Fernández. No estaban todos los que son; pero eran todos los que estaban. Los demás todos **ches**.

Cuando llegó Julio Blanco Herrera, todos le tributamos una ovación y un abrazo; otro abrazo a Rabanal, a Cañal y a Fernández.

En el galante salón Ensueño la mesa, y a la mesa, con nosotros, todos los siguientes señores; el Presidente, Luis Lloret, Fernando Rivero, Miguel Roldán, Garasoaín, Julio Blanco Herrera y Alfredo Cañas. En otras mesas; Vicente Castelló, Segundo Vicepresidente; Jaime Hernández Tesorero social; Enrique Llorens, Vice-Tesorero; Enrique San Andrés, Secretario general; Enrique Roca; Ramón G. Molina, Presidente de la Sección de Propaganda; Vicente García; José Zamorano Blay; Presidente de la Sección de Fiestas; Adolfo Galindo reputado artista y miembro estimadísimo del Centro; Manuel Murguía; Emilio Roselló; Juan Bautista Orts; José Ma. Vives Segarra; Francisco Guardia; Francisco Marín; Cristóbal Amela; Pedro Gutiérrez; Alfredo Cañal: Presidente del Casino Español y del Comité de Sociedades Españolas; Romualdo Lalueza; Manuel Rabanal; Jesús Fernández; Félix García; Juan Sánchez, Dr. Antonio de la Cruz Díaz Pereira y otros muchos; Antonio Estelles; Manuel Pirecu; Pedro Gutiérrez (hijo), Miguel Perice y muchos más.

El primer Vice-Presidente señor Cármelo San Andrés, que se encuentra en Santiago de Cuba, mandá un telegrama adhiriéndose al banquete.

Se sirvió un gran banquete cuyo plato culminante fué la sabrosa Paella valenciana, muy **paella** y todo lo que ustedes quieran; pero nosotros, por lo menos este cronista, se chupaba los dedos. Los demás platos a la altura de las cumbres del arroz; postres, las más exquisitas cervezas de La Tropical, los tabacos y gran café carretero. Aplaudimos con entusiasmo al paellero, señor Ricardo Faubell, porque guisa en peroles de oro. Y todos decimos adios con un abrazo a Julio Blanco Herrera, que tiene que desplegar a las aires triunfales la gran bandera del Stadium de La Tropica.— ¡Adios!

Después en breves y cariñosas palabras, el Presidente Luis Lloret nos ofrece el homenaje y en la ofrenda las palpitaciones rotundas del cariño que nos tienen todos los **ches** del Reino de las flores. Y Fernando Rivero, Miguel Roldán, Pallita Presno y Garosoaín, dan las gracias haciendo constar que ellos, con y por los valencianos no habíamo smás que cumplir con un deber.

SE REUNIO EN SAN ANTONIO DE LOS BAÑOS LA CONVENCION DE CONCEJALES

Con este motivo, el Ayuntamiento de la localidad los declaró huéspedes de honor. Una sesión muy importante

Conforme se había anunciado se celebró ayer, en el salón de sesiones del Ayuntamiento de San Antonio de los Baños, la sesión reglamentaria de la Convención Provincial de Concejales de la Provincia de la Habana, que ha sido una de las mejores de cuantas se han llevado a efecto.

Presidió el doctor René Acevedo, actuando de Secretario el señor Pablo Calzadilla y pasada lista respondieron a ella representaciones de los Ayuntamientos de Alquízar, Batabanó, Bejucal, Guanabacoa, Güines, Güira de Melena, Habana, Jaruco, La Salud, Marianao, Melena del Sur, Madruga, Nueva Paz, Regla, San Antonio de los Baños, San José de las Lajas, San Nicolás y Santiago de las Vegas.

En nombre del Ayuntamiento de San Antonio de los Baños, hizo uso de la palabra el Dr. Carmelo Urquiaga, que de manera elocuente y conceptuosa dió la bienvenida a los asambleistas, agradeciendo el honor que se le dispensaba, siendo aplaudido con gran entusiasmo. Contestó al saludo del doctor Urquiaga el concejal de Güira de Melena señor Natividad Rodríguez que fué muy aplaudido. El representante señor Federico de la Cuesta saluda a la Asamblea y pide que ésta se ponga de pie y acuerde enviar mensajes de condolencia a los señores Santiago Claret y Ramón Zaidyn por haber perdido a sus padres. Habla el doctor Humburto de Cárdenas para saludar en nombre del Ayuntamiento de Matanzas.

El Presidente Dr. Acevedo saluda expresamente a los señores doctor Octavio Valdés, Dr. Humberto de Cárdenas, Estanislao Mansip, en representación del Alcalde Municipal de Marianao General Baldomero Acosta, Carlos Llanes, Francisco Hernández, Consejero Provincial, Federico de la Cuesta y Dr. Carmelo Urquiaga, y por último al doctor Eduardo Rivero Alcalde Municipal que ocupaba un puesto en la mesa presidencial y que fué muy aplaudido por los señores Concejales.

El señor Calzadilla pide que se envie un mensaje de condolencia al Ayuntamiento de San José de las Lajas por la muerte del Concejal Manuel Valdés lo que se acordó puestos de pie.

El señor Montalvo de San José de las Lajas propone que se le envie una felicitación al doctor Mario [illegible]iz Mesa por su designación para Secretario de Hacienda y así se acordó.

El Dr. Acevedo dió cuenta de la enfermedad de los Concejales de la Habana señores José Izquierdo y Carlos Machado y excusó al Presidente de la Asamblea Nacional señor Rafael Jorge Sánchez que le ha sido imposible asistir.

Se da cuenta con un telegrama del Presidente y Secretario del Ayuntamiento de Aguacate excusando su asistencia.

La Asamblea se dió por enterada del acuerdo del Ayuntamiento de la localidad declarándolos Huéspedes de Honor.

Habiéndose presentado varias mociones protestando de la campaña antipatriótica que algunos malos cubanos llevan a cabo en el extranjero la Asamblea acordó la siguiente: "Declarar por este medio que ningún gobierno anterior se ha preocupado tanto del bienestar de la Patria, como el que actualmente rige sus destinos, y que gracias a ello los cubanos podemos confiar en la consolidación de la independencia, porque ese Gobierno está practicando en la paz los sacrosantos ideales que inspiraron a los patriotas que fomentaron la revolución emancipadora". Firman la moción los Concejales Julián Eterna, Clemente Montalvo, Pedro Vasallo, Miguel Bertemati, Arístides de León, Manuel Sánchez, José García y Alejo Alderete. Igualmente se acordó pasar un telegrama inmediatamente al Honorable señor Presidente a Matanzas, saludándole y adhiriéndose al Homenaje que se le tributaba en aquella Ciudad.

Se aprobó una moción de los señores Montalvo, Vasallo y Bertemati para que los cinco años a que se refiere la Ley de Obras Públicas, en relación con el impuesto de transporte terrestre se empiecen a contar desde la aprobación de esa Ley y no con efecto retroactivo porque perjudica a los Ayuntamientos.

Se aprobó una moción del señor Francisco Lorenzo Himely, concejal de San Nicolás pidiendo que se excluya de la justicia correccional a los Alcaldes, Concejales, Concejeros y miembros de la Junta de Educación es decir a los que desempenen funciones públicas por elección popular.

Por unanimidad fué aprobada la siguiente moción: "Declarar que los Concejales de la Provincia tomarán parte activa en las próximas elecciones, y que si bien acataremos los fallos de las respectivas Asambleas Provinciales, defenderemos a aquellos candidatos que compenetrados con las aspiraciones de los Concejales laboren por dar cumplimiento a la Ley que les asigna sueldo". Estaba firmada por los señores Arturo Paula, Rafael V. Martínez, Juan Fernández, José García, Octavio Arango, Carmelo Alfonso, Raúl García, Santos Gutiérrez, Angel Alonso, Juan Contreras, Abelardo Peña y Julián Puyadas.

Se da cuenta con un artículo de la Política Cómica sobre el sueldo de los concejales y se aprueba una moción suscripta por los señores Jubán y Pradells felicitando al señor Ricardo de la Torriente por su valiosa cooperación a la causa de los señores ediles.

Se acordó a propuesta de los señores M. Serrano, Elías Ventura, Segundo Freña, y F. Torres felicitar al Dr. Pastor del Río por su Ley estableciendo que el día siete de diciembre se celebran sesiones solemnes en todos los Ayuntamientos de la República.

Por unamidad fué aprobada una moción de los señores Alberto Fernández, Augusto Simeón y Tomás Castro para que se busque una perfecta identificación en cada Término Municipal entre los señores Alcaldes, Concejales y Presidentes de Partidos Políticos. Esta moción se imprimirá para circularla para todos los Concejales.

Se aprobaron dos mociones suscriptas por los señores Antolín Rodríguez, José León, Alberto Fernández, Augusto Simeón y Tomás Castro referentes a que la Convencióon acuerde recomendar al Congreso se aprueba la Ley que aumenta el sueldo de los Secretarios de las Juntas Municipales Electorales que actualmente ganan menos sueldo que los Conserjes de las propias oficinas.

Se da cuenta con una moción de los señores Francisco S. Lastra, Alejandro de la Nuez, Francisco Arencibia, Natividad Rodríguez, Cresencio Noriega y Manuel Ravelo para que se hagan gestiones cerca del Honorable señor Presidente de la República a fin de que se dedique especial atención al cultivo y producción de la Yuca, por ser un excelente producto para emplearse en la elaboración de varios artículos de consumo. Acordándose recabar del Gobierno la incluya en el programa de los principales elementos de producción nacional.

Se aprobó una moción referente a que todos los Ayuntamientos consignen cantidad para el Monumento al Honorable señor Presidente de la República, la cual estaba suscripta por los Concejales de San Antonio de los Baños.

Se acordó que todos los Ayuntamien cejales y que si el acuerdo es vetatos consignen seldo para los Cond que se establezcan recursos contenciosos a fin de que por los Tribunals se resuelva cuales son los que en realidad pueden cobrar sus haberes.

Se aprobó una moción suscripta por el señor Pablo Calzadilla para que los concejales hagan gestiones con los representantes amigos para que la Secretaría de Gobernación no suspenda los acuerdos de los Ayuntamientos señalando sueldos a los Concejales.

Se aprobó una moción del señor Manuel Perdomo Silva para que se hagan gestiones con el señor Jefe de la Policía Nacional a fin de que se le exijan a los chauffers de los Municipios del interior los mismos requisitos que se le exigen a los de esta Capital cuando vengan incidentalmente a ella.

Se acordó que la próxima convención se celebre en la Ciudad de Bejucal.

El señor Angel Alonso Presidente del Ayuntamiento de la localidad invitó en nombre del señor Alcalde Dr. Eduardo Rivero y de los demás compañeros del Consistorio a los asambleistas a visitar el cuartel de Bomberos y la casa de socorros y a visitar la Sociedad Círculo de Artesanos donde serían obsequiados.

Los concurrentes tuvieron felicitaciones para las autoridades municipales por lo bien atendidos que están dichos servicios y al llegar a la sociedad fueron sorprendidos con un espléndido buffet, servido espléndida y esmeradamente en sus magníficos salones.

Una orquesta amenizó los actos que dejamos reseñados, que han sido demostrativos de la importancia de estas convenciones, de la cohesión de los señores Concejales que indudablemente constituyen una fuerza política de extraordinaria importancia y la generosidad y gentileza del señor Alcalde y Concejales de la simpática y floreciente Villa de San Antonio de los Baños.

SAN ANTONIO DE LOS BAÑOS, Nov. 24. DIARIO DE LA MARINA. Habana. Ha revestido gran brillantez la Convención de Concejales de la provincia, celebrada hoy en esta villa. Asistieron representaciones de dieciocho municipios. El Dr. Carmelo Urquiaga dió la bienvenida a los visitantes en nombre del doctor Rivero, Alcalde Municipal y del señor Secretario señor Octavio Valdés Rodríguez. El Presidente de la Cámara de Representantes excusó su asistencia; este era el indicado para dar la bienvenida a los visitantes en nombre del Ayuntamiento. Por causas ajenas a su voluntad y motivos de salud se vió impedido de asistir también al acto el General Carlos Guas.

La representación de las autoridades civiles y militares y de las corporaciones locales, dió realce a la Convención en la que fueron presentadas importantes mociones tendientes a recomendar al Congreso el aumento de sueldos, a los concejales a los secretarios y Juntas electorales.

Dió comienzo la Convención a las dos de la tarde, terminando despues de las cinco.

El salón de sesiones estaba repleto de público, en el que figuraban distinguidas personalidades del interior ajenas a dicho acto, realzando este con su presencia.

La orquesta del profesor Pala amenizó la sesión. Una vez terminada esta los visitantes recorrieron distintos lugares de la villa, el cuartel de Bomberos, la Casa de Socorros; el edificio de la Junta Municipal Electoral de reciente construcción, pasando despues a la sociedad cubana "Círculo de Artesanos" donde se les obsequió por sus compañeros los concejales de San Antonio, con un magnífico buffet. Muy satisfechos salieron todos de esta localidad por el fraternal recibimiento que le dispensaron.

La próxima Convención según anunciaron se celebrará en Jaruco. Presidió la sesión el Dr. René Acevedo, actuando de secretario el señor Pablo Calzadilla.

Especial.

ENTREVISTA CON EL SR. BENIGNO SANTOS, ASTURIANO PRESTIGIOSO

El ex-Presidente del Partido Progresista nos habla con gran entusiasmo de los hermosos ideales de dicho grupo

Sr. Benigno Santos.

Al efecto de conocer la opinión del expresidente del Partido Progresista, señor Benigno Santos, uno de los lugartenientes más activos y encariñados con el programa de su partido, que disfruta de plena confianza entre sus correligionarios, hemos procurado unas declaraciones del batallador político.

Quisiéramos le dijimos, que nos dijera algo de la política en el Centro Asturiano.

—La política en el Centro Asturiano ha evolucionado mucho en estos últimos años; antiguamente los gobiernos del mismo, se formaban generalmente en una o dos reuniones celebradas en un almacén de tejidos, en una fábrica de tabacos o en cualquier otro lugar. Con ese procedimiento erigido en sistema, un grupo de hombres adinerados o influyentes, hacía y deshacía Directivas, controlando a su antojo el Gobierno del Centro, impidiendo muchas veces que ocuparan el poder elementos sociales, que careciesen de posición o influencia no dejaban por eso de ser de los mejores y más capaces. En esto como en otras tantas cosas de la vida, se aprecia que tener dinero era la condición casi única, para tener derecho a la dirección y mando de la Sociedad viéndose con frecuencia desdeñados el talento y la virtud, aunque fueran envidiados esos bellos dones de muchos ciudadanos.

. . . .

—Era natural— continuó diciéndonos el señor Santos—que quienes sufrían los males de ese sistema político, hicieran todo lo posible para impedir que ese estado de cosas continuara, no podían ver con indiferencia la clasificación arbitraria e injusta, que de hecho aunque no de derecho, dividía a los socios del Centro Asturiano en dos clases: una con todos los derechos y parte de los deberes; la otra con todos los deberes y parte de los derechos

—Ante esa realidad— prosiguió nuestro interviuvado—los inconformes y descontentos de tal sistema, empezaron a agruparse alrededor de Don Maximino Fernández y González, figura máxima del Centro Asturiano, y la mentalidad más vigorosa de la colonia asturiana en Cuba, que desgraciadamente, acabamos de perder. Fué entonces cuando surgió aquel famoso grupo de oposición y de gobierno al mismo tiempo, que se denominó «maximinista», por ser el finado Don Maximino su inspirador y maestro. Fueron pasando los años y surgieron en dicho grupo nuevos hombres; fueron y son tantos y tantos que resulta difícil enumerarlos a todos, nos limitaremos a destacar uno sólo, el más preeminente hoy, el señor Nicanor Fernández, discípulo predilecto de Don Maximino. Todos estos hombres incubaron y dieron forma al programa del que es hoy Partido Progresista.

. . . .

—Este Partido es el que con una cohesión y disciplina no igualada ni superada por ningún otro Partido grupo en el Centro Asturiano, hizo posible la determinación del antiguo sistema a que aludí antes, y que algunos se llamaban o se hacían llamar los «más y los mejores». Así surgió la Ley de las Minorías, consagrada hoy por todas las democracias del mundo, por constituir de todas las teorías políticas aplicadas al gobierno de los pueblos la que en la práctica ha dado el mejor resultado, y por ser además la más igualitaria y justa; esa Ley es obra del Partido Progresista, que rige nuestra quer'da institución. No es necesario decir que dicha Ley ha sido combatida siempre, por los que se oponían a su implantación, y últimamente, al discutirse algunos artículos del Reglamento General, aún se trató de suprimirla, pero al auscultar la opinión de la mayoría progresista, que estaba atenta para salir al paso, desistieron de su propósito, y con ello evitaron una derrota segura los que pretendían tal supresión

. . . .

—El hombre psicólogo, observador e imparcial que asista a las asambleas del Centro Asturiano, notará muchos contrastes, y anotará hechos desconcertantes para un espíritu poco sutil. Verá allí que aquellos hombres que fueron calificados durante muchos años, mientras no fueron gobierno, de insolventes nnas veces, do masa amorfa otras, son precisamente los que dan ejemplo de compostura, de disciplina, de moderación y de orden, y que hay en sus filas asociados de todas las capas sociales lealmente unidos y disciplinados.

. . . .

—Todas las anticipaciones proyectos de pabellones cuya necesidad es apremiante la admisión de la mujer, obra son de nuestro Partido, que patrocina hoy esas cosas en el papel de sus programas, y si algunas no han sido ya hermosa realidad, tenemos que buscar la culpa de no contar con tan bellas cosas, a las votaciones cerradas, llevadas a cabo muchas veces por combatir al Partido Progresista.

. . . .

—A propósito de las elecciones diré para terminar dos palabras: Jamás estuvo el ambiente político del Centro Asturiano tan favorablemente dispuesto a darle el triunfo a los candidatos de nuestro Partido, los dos correligionarios que llevamos para ocupar la Presidencia y la Vicepresidencia, son de tan relevantes cualidades, que éstas bastan para que le den su voto, no sólo los Progresistas y los Populares, sino que también votarán por ellos, los que no han hecho uso de su derecho electoral en pasadas elecciones

Con esta nota optimista para su Partido, dimos término a la entrevista con el batallador lider del Partido Progresista, cuya Jefatura desempeñó durante mucho tiempo, con el beneplácito de sus correligionarios, la cual dejó por sostener el criterio de que los cargos de toda índole deben ir pasando de mano en mano, para fomentar nuevas iniciativas, y dar ocasión a que cada cual lleve su parte en los aciertos, y en las responsabilidades, agradeciendo la delicada atención con que nos recibió y nos expuso sus puntos de vista sociales y políticos.

—En Brasil y Teniente Rey, chocaron el auto 2427, conducido por Humberto Mancebo Valdés y el omnibus 36, de la empresa Mantilla, que dirigía Silvano González Martínez. Ambos choferes se reclamaban el daño ocasionado a sus respectivos vehículos.

PROGRAMA NAVAL ESPAÑOL EN 1932

Ocupará el sexto lugar entre las grandes potencias

EN ARSENALES ESPAÑOLES

Gradualmente España recuperará su antiguo prestigio en el mar

MADRID, Nov. 24. (AP).—España se propone recuperar gradualmente parte de su prestigio de otros siglos en el mar y a este efecto persigue una política de construcciones navales que, según declaraciones hechas últimamente por los funcionarios del departamento de Marina, la colocarán en el sexto lugar entre las grandes potencias del mundo.

Los nuevos buques autorizados por el Gobierno s econstruirán en los arsenales y astilleros de Ferrol, Cádiz y Cartagena y deberán estar terminados para Junio de 1932, completándose de esta manera el programa que se aprobó hace tiempo.

En la actualidad la armada española se compone de sesenta y tres buques de todas clases. Los mayores son los acorazados Alfonso XIII y Jaime I, con 15.700 toneladas de desplazamiento.

España continuará desarrollando la construcción de buques de pequeño tonelaje, pues cree inútil realizar gastos extraordinarios en construir dreadnaughts, que considera, por otra parte que carecen de la efectividad necesaria para la defensa del litoral, la que se halla mejor encomendada a los submarinos.

El proyecto de construcciones que estará terminado en 1932 consiste en ocho destroyers de más de 1,800 toneladas cada uno, doce submarinos de más de 1,000 toneladas y varios buques auxiliares.

DECLARACIONES DE CONCHA ESPINA

Halló en América gran encanto, cultura e interés por España

FUE MUY AGASAJADA

La literatura, en segundo lugar a causa del negocio

MADRID, Noviembre 24. (AP.)—La novelista española, Concha Espina, que visitó recientemente varias repúblicas americanas, dijo hoy que había encontrado en ellas un gran encanto, cultura e interés por España.

"Fuí objeto de muchos honores mientras estuve allí—dijo—pero se me alcanza que obedecieron simplemente a que se ofrecía a los residentes de esos paises una oportunidad más para demostrar su afecto e interés por España. No solamente en las repúblicas de Santo Domingo, y Cuba y en Puerto Rico, donde se habla nuestro idioma, sino en los Estados Unidos y Canadá he notado el interés que despierta mi patria".

Después de anunciar que encontró mucha cultura en los Estados Unidos, dijo que los negocios absorben gran parte del tiempo de los que pudieran dedicarse a la lectura de obras literarias y que, por esa razón, la literatura ocupa un lugar secundario.

"Contrastando con esto—siguió diciendo—he encontrado en la Habana un grupo de escritores cuyos trabajos me parecen de extraordinario mérito, aunque no he tenido la oportunidad de estudiar sus esfuerzos como quisiera".

NUEVO MINISTRO DE HACIENDA EN EL CANADA

C. A. Dunning desempeñará la cartera de Hacienda

OTTAWA, Noviembre 24. (AP.)—El Ministro de Ferrocarriles, Mr. Dunning, será nombrado dentro de unos días Ministro de Hacienda, en sustitución del difunto James Robb, cuya muerte parece que demorará algo la apertura del Parlamento.

El retraso de los presupuestos causado por el fallecimiento de aquel, en la causa del trastorno.

LA HUELGA DE OMNIBUS, SIGUE

Declaración de principios que acordaron los huelguistas

El movimiento de huelga iniciado en la Compañía de Omnibus de la Habana no se ha solucionado. Han trabajado algunos carros, pero el conflicto subsiste.

Se ha celebrado una reunión por un crecido número de conductores en la casa del Dr. Carlos M. Palma, acordando dar a conocer una declaración de principios sobre su actitud, suscrita por una Comisión.

Poner en conocimiento de la Compañía que había sido designado el citado Dr. Palma, para representarles y tratar todo lo concerniente a la huelga.

Hé aquí las declaraciones que nos fueron entregadas en una nota por una nutrida comisión de conductores que visitó anoche después de la Junta nuestra redacción, para que la hiciéramos llegar al público y a las autoridades.

Dice así el escrito:

Primero.—Que hemos utilizado el derecho a la huelga, porque la Compañía al rebajar el pasaje nos redujo de treinta y cinco centavos a treinta y tres por horas a los fijos, y de treinta y tres centavos a veinte y ocho por horas a los suplentes, con la promesa, de que en este período de tiempo se nos reintegrarían los dos centavos de diferencia, al mejorar los intereses de la Compañía.

Segundo.— Teniéndose en cuenta de que ha llegado el momento de que la Compañía cumpla lo pactado y que nos abone la primitiva suma, dado que la rebaja del pasaje, notoriamente ha aumentado la recaudación en todos sentido de la Compañía, y subsecuentemente los gananciales, mientras que los conductores continúan recibiendo una cantidad mezquina y ridícula que apenas les alcanza para solventar sus perentorias necesidades, es por lo que nos hemos ido a la huelga, a fin de que la Compañía cumpla lo establecido.

Tercero.—Asimismo pedimos a la Compañía que sean respetados los turnos firmados por tres meses, y que el tiempo que invierten en los paraderos los conductores sean satisfechos como tiempo de trabajo, como se venía haciendo desde la constitución de la Empresa.

Cuarto.—Hacemos constar que ninguno de los conductores de la Empresa ha cometido ninguna falta de coacción, como se les ha acusado falsamente, para satisfacer los intereses de la Compañía, por cuanto que todos los conductores habiendo parado de trabajar cediendo a una misma voluntad y a un mismo tiempo, es inverosímil que se les acuse de coaccionar a quienes no lo necesitan, partiendo de la base de que desde los primeros momentos ha habido una identificación absoluta entre el personal que labora en la Compañía.

Quinto.—Para tratar cualquier asunto con la Compañía nos vemos en la necesidad de designar por nuestra parte al doctor Carlos M. Palma, a quien otorgamos poder absoluto para cualquier gestión en pro de la resolución del conflicto, ya que cada vez que el señor Administrador nos ha llamado para resolverlo, cediendo a nuestras peticiones, todo no ha sido más que un ardid para acusarnos de coacción.

Sexto.—La única coacción que se ha cometido es la realizada por el señor Administrador, al negarse a abonarnos nuestros haberes de la semana.

Séptimo.— Hacemos constar que nadie está autorizado para recibir dinero de manos de la Empresa para pagarle la fianza a ningún compañero, ya que esta gestión la viene realizando generosamente la Asociación de Chauffeurs de Omnibus de Cuba.

Por la Comisión: **Cándido Vázquez, Luís Travieso, Salustiano Quintela, Juan Suárez Mena y Carlos de la Ville.**

ULTIMAS NOTICIAS

Una comisión de conductores nos entregó anoche la siguiente nota:

Los Conductores de los Omnibus de la Habana en huelga, de acuerdo con las declaraciones del Administrador de la Compañía, se ven compelidos a hacer las siguientes aclaraciones:

Primera: Que de ninguna manera iremos al trabajo sin que antes se acceda a nuestras peticiones, razonables, fundadas no en un aumento de salario como erróneamente se quiere hacer aparecer, sino de reintegración de las primitivas cantidades que se abonaban, y que se rebajaron, con la promesa de que al mejorar la recaudación, volverían las cosas a la situación anterior, y como que ha llegado el momento a que se contraía el ofrecimiento y, como que las cantidades que recibimos por nuestras labores resultan a todas luces irrisorias, es por lo que debemos mantener y nos mantendremos ejercitando el derecho a la huelga.

Segunda: Asimismo ratificamos firmemente que ninguna comisión de conductores de esta Empresa, tratará del actual movimiento con el señor Administrador, por cuanto que ya hemos designado como nuestro representante legal para estos fines, con toda nuestra absoluta confianza y con amplios poderes, al Dr. Carlos M. Palma, que siempre ha estado al servicio de la clase trabajadora del país, teniéndose en cuenta las detenciones de que han sido víctimas por falsas acusaciones aquellos compañeros que llamados por el Administrador se dirigían a la Empresa con los nobles y honrados propósitos de resolver el conflicto de acuerdo con nuestras legítimas aspiraciones.

Por la Comisión: Cándido Vázquez; Salustiano Quintela; Carlos Delaville; Luis Travieso; Juan Suárez Mena y Pedro Armenteros.

El presidente de la Comisión nos manifestó que los inspectores municipales han rendido un informe al Alcalde Municipal, en el que se da cuenta a la primera autoridad de que la razón en este conflicto está al lado de los conductores en huelga.

MOVIMIENTO MARITIMO

NUEVA YORK, Nov. 24. (AP). — Hoy llegaron a este puerto los vapores Cristóbal Colón y Pastores, de la Habana, y Sarmatia, de Cienfuegos.

De Filadelfia salió el Thurston, para la Habana.

De Baltimore salió el Mangore, para Felton.

De Nueva Orleans salieron el Porsanger y el Amapala, para la Habana.

EN PANAMA, EL SR. AROSEMENA

Realizó un viaje de cuatro meses por Europa, muy fructuoso

COLON, Nov. 24. AP. El doctor Demóstenes Arosemena, Ministro de Estado de Panamá y su esposa, regresaron hoy en el trasatlántico español Manuel Arnús, de su viaje de cuatro meses por Europa. El doctor Arosemena representó a Panamá en la Asamblea de la Liga de las Naciones, visitó al Papa y terminó un tratado de comercio con Italia, a hizo también una visita a las Exposiciones de Sevilla y Barcelona.

El subSecretario de Estado, doctor Morales, el Gobernador Galindo y el alcalde de Colón dieron la bienvenida en el muelle al Dr. Arosemena. Inmediatamente salió en tren hacia Panamá, el jefe de la Cancillería.

—En la esquina de Menocal y 27 de Noviembre, chocaron el auto 7808, conducido por José de la Vallina García y el tranvía que manejaba el motorista José Salgado de Curbelo. Ambos vehículos sufrieron averías.

—Juan Cadre, fué arrestado por acusarlo Manuel Salino Diago, de haber sacado del garage un automóvil que le está comprando a plazos. El acusado refirió que como no le ha cumplido dichos plazos, determinó quitarle el vehículo.

Noticias de los Choferes

—José García Alfonso, chofer del camión 70915, fué acusado por Juan García Márquez, de haberle ocasionado averías con su vehículo a una pala del Departamento de Obras Públicas, con la que se encontraba trabajando en la calle de Lazcano entre Maloja y Estrella.

—Reinaldo Vigo Ruiz, de 9 años y vecino de Figueras número 44, sufrió lesiones de carácter menos grave, al ser arrollado en los momentos que salía de su domicilio, por el auto 21186, cuyo chofer se dió a la fuga, estimando el hecho casual.

—En el primer centro de socorro fué asistido de lesiones de carácter menos grave, el menor Humberto Arnay Velázquez, vecino de Tenerife número 34, Se las produjo al caerse de la parte trasera de un auto en el que iba montado por Alambique y Luzuriaga, sin que recordara el número de dicho vehículo.

—En el Hospital Municipal fué asistida de lesiones de carácter menos grave, la menor de dos años Aida Ibáñez Arnea, vecina de M. Gómez número 145, que se produjo casualmente al salir de su domicilio y tropezar con la parte trasera del camión 55756, que conducía Eladio Alvarez Núñez.

—Serafín Camiñas López, chofer del auto 38418, denunció a la policía, que transitando por la esquina de Plácido y Obrapía, el omnibus 15,9, de la empresa Cuba, que conducía José González González, le ocasionó grandes daños a su vehículo.

—En la esquina de Obrapía y San Ignacio, chocaron el auto 39515, conducido por Manuel García Braña y el camión 70984, que dirigía Laureano Prado Menéndez, sufriendo averías ambos vehículos.

—Manuel Agres López, chofer del auto 38100, fué acusado por el vigilante 836, de haberlo desobedecido al hacerle la señal de parada en F. de Castro y 10 de Octubre, faltándole al respeto al tratar de dejarlo incurso en multa.

—Gonzalo Estévez Montero y Federico Estévez García, vecinos de G. Lee número 27, denunciaron a la policía, que transitando por Santos Suárez y Flores, pasó el omnibus 50965, manchándole toda la ropa de fango, estimando que el hecho tuvo lugar por imprudencia del chofer que lo conducía nombrado Oscar Hernández Martínez.

AUTOMOVILES CIRCULADOS

Por transitar con exceso de velocidad fueron denunciados por la policía en el día de ayer los automóviles siguientes:

DE LAS ESTACIONES

20, de la empresa Los Pinos, en la esquina de 10 de Octubre y Santa Catalina, por el vigilante 239, Germán Alvarez.

23, de Las Ocasión y 5, Lawton-Batista, en regateo por M. Gómez en dirección a Angeles, según denuncia formulada por el vigilante 1878, E. Sardiñas.

21242; 22372; 21451, acusados de desobediencia por el vigilante 361, José de Dios.

70, de la empresa Cuba, en la calle de General Rivas, por Juan Molina Valero, marinero del transporte M. Gómez, que como pasajero viajaba en el mismo.

DE LOS EXPERTOS

17356, particular, en México y Castillo, por el Experto 1769, M. Balmaseda.

DEL TRANSITO

21848, alquiler de plaza; 61027, particular; 38253, alquiler de lujo, en el Parque del Maine por el vigilante 826; Rogelio Núñez.

56135, camión 1007, 7390, 11745 11755, 14168, en el Parque del Maine por el vigilante 495, Ignacio Ruiz.

LA COSECHA DEL TRIGO ESPAÑOL

Es muy abundante y no habrá necesidad de importarlo

MADRID, noviembre 24. —(AP). El Gobierno ha dado una nota oficial a la prensa dicendo que carecen de fundamento los temores que abrigaban algunos agricultores que creían probable que España tuviese que importar trigos extranjeros. Las informaciones oficiales acusan tal abundancia en la cosecha de trigo que on se cree necesaria la importación de trigos.

ESTADO DE DON RAMON PELAYO

El marqués de Valdecilla está mejor, dentro de la gravedad

SANTANDER, noviembre 24. —(AP).— La prensa de esta ciudad no da noticias acerca del curso de la enfermedad de don Ramón Pelayo, Marqués de Valdecilla, a ruegos de su sobrina, la que no desea que alguno de los periódicos llegue a manos del enfermo y se impresione indebidamente con los relatos que pudiera hacer la prensa. Sin embargo se sabe que ha mejorado dentro de la gravedad.

EL SEPELIO DEL DR. JAIME FERRAN

Todo el pueblo de Barcelona le rindió admiración y respeto

BARCELONA, noviembre 24. — (AP).— En medio del respeto y admiración de toda la población barcelonesa, a las 10.30 de la mañana de hoy se verificó el entierro del sabio bacteriólogo español, doctor Jaime Ferrán, gloria de la Medicina española.

Horas antes de la señalada para el entierro se congregó un gentío enorme frente a la casa. En la comitiva figuraba el clero parroquial, con cruz alzada, siguiéndole la carroza-estufa a la Federica, con cuatro caballos, conteniendo el féretro de caoba con herrajes de plata oxidada. Seguíanle dos coches llenos de coronas, entre las que se encontraban las del doctor Pulido, Club Español de Montevideo, Centro Gallego de Buenos Aires, médicos de la Argentina Caribe, Mazini, Batanera, Texido y Castroman; a continuación marchaban las autoridades civiles, militares y eclesiásticas. El Gobernador Civil de la provincia, general Milans de Bosch, ostentaba la representación del Rey Alfonso y del Gobierno. Además representaciones de los colegios de doctores, de las Academias de Ciencias, el doctor Martínez Vargas, compañero que fué de Ferrán en la excursión que éste hizo a la Argentina, y muchos otros. Don Jesús Cambó llevaba la representación de su tío el exministro de Hacienda don Francisco Cambó. La presidencia del duelo la formaban la familia de Ferrán, representada por los hijos del finado don Santiago y don Jaime y los nietos Juan Vila y Santiago Belver

Desde la casa mortuoria la comitiva se dirigió a la iglesia parroquial de Orta, donde se cantó un responso, siguiendo después al cementerio.

Entre los telegramas recibidos figura uno del doctor "Calmette, del Instituto Pasteur de París y otro del Instituto Koch de Berlín.

SANCHEZ GUERRA GUARDA SILENCIO

Se negó terminantemente a hacer declaración alguna

MADRID, noviembre 24.— (AP).— El exprimer ministro don José Sánchez Guerra llegó a las 8.30 de la mañana de hoy a esta capital haciendo la última parte del viaje desde una estación próxima a la Corte en automovil, a fin de relevar a sus amigos del compromiso de acudir a recibirle a la estación madrileña.

Poco después de su llegada comenzó a recibir las visitas de unos cuantos amigos, pero se negó terminantemente a ser entrevistado por los representantes de la prnsa, manifestándoles, por conducto de su hijo Rafael, que no tiene que hacer declaraciones de ninguna clase por ahora

Sánchez Guerra abandonó su residencia esta mañana únicamente para asistir a Misa, siendo éste uno de los primeros actos que ha realizado en esta capital, lo mismo que hizo cuando abandonó el cañonero "Dato", visitando la capilla de Nuestra Señora de los Desamparados de Valencia.

El regreso del expresidente del consejo de ministros de Madrid no ha causado la menor excitación en el público, y la propia prensa no ha concedido gran importancia a la noticia de su liberación en Valencia y a la salida del exprimer ministro para Madrid.

Se cree que Sánchez Guerra permanecerá en esta capital hasta la celebración de la vista de la causa de Valencia por el Consejo Supremo de Guerra y Marina o se trasladará a la finca Rosales en Torrelodones.

—Ramón Rendon Peñalver, soldado del Ejército Nacional destacado en la batería número 5, del Vedado, fué acusado por Angel Pérez Hernández, con domicilio en Curazao núm. 3, de ser uno de los individuos que tenía a su lado cuando le sustrajeron del bolsillo del pantalón la cantidad de tres pesos, en ocasión de viajar en un omnibus de la empresa Cuba.

LA GUARDIA CIVIL DE PERU, Y ESPAÑA

Placa de bronce para el monumento del D. de Ahumada

SEVILLA noviembre 24.— (AP)— La Sección de la Guardia Civil del Perú, organizada por oficiales del Instituto español, ha acordado enviar una placa de bronce para que sea colocada en el monumento al Duque de Ahumada, que existe en Valdemoro, frente a la Escuela de Guardias Civiles Jóvenes. Esta placa expresará el respeto de la Guardia Civil peruana al fundador de la Benemérita Institución en España.

GRAN INCENDIO EN LOS BOSQUES

Es intencional y a causa de él hay muchas vidas en peligro

GRANT PASS, Estado de Oregón, Noviembre 24. — (AP) — Se teme por la seguridad de numerosos residentes en varias pequeñas poblaciones entre Gold Hill y Palmer Butt, debido a que los centenares de individuos que trabajan para extinguir el incendio estallado en los enormes bosques del distrito en que están esas aldeas, nad apueden para contener el avance devorador de las llamas, a las que favorece un viento muy fuerete.

Se anuncia haberse comprobado que el fuego es intencional. Dentro de poco los guardas forestales harán varios arrestos de sospechosos.

Un segundo incendio, también intencional, ha comenzado en el distrito de Jack Creeks, cerca de Brookings. Las líneas de comunicaciones están destruídas.

LESIONADA LEVE

—Leonor Cuadre Garrote, de 24 años y vecina de Alburquerque número 3, sufrió lesiones de carácter leve diseminadas por el cuerpo, al ser arrollada en Independencia y Menocal por el auto 3204, que conducía Oscar de los Reyes González.

—El vigilante 1806, O. Casanova, acusó a Manuel Méndez, chofer del auto 39468, de haberle faltado al respeto, al tratar de imponerle una multa por una infracción del Tránsito que cometió en Vapor y Fre[illegible]

LOS RESTOS DE ALONSO DE OJEDA

El Ayuntamiento conquense trata de erigir un mausoleo

CUENCA, noviembre 24.— (AP). —El Ayuntamiento de Cuenca ha adoptado el acuerdo de solicitar del Gobierno de Madrid que gestione cerca de las autoridades de la República de Santo Domingo el envio a España de los restos de don Alonso de Ojeda, que, según noticias llegadas últimamente, acaban de descubrirse. Se propone el Ayuntamiento conquense levantar un Mausoleo para guardar los restos del navegante español.

UN JEFE POLICIACO MUERTO A TIROS

MADISONVILLE, Estado de Kentucky, Noviembre 24. (AP.)—El jefe de policía local John H. Ashby, fué muerto hoy a tiros por Houston Cooksey, de color, que a su vez lo fué por el grupo de ciudadanos que lo persiguió.

Temperaturas

NUEVA YORK, Nov. 24. AP.— Las temperaturas en las principales ciudades del mundo, fueron hoy las siguientes:

	Fahrenheit	Centígrado
N. York . . .	42	5.5
Washg . . .	42	5.5
Londres . . .	48	8.8
Niza	61	16.1
París	52	11.1

TEMPERATURAS LOCALES

Durante las últimas 24 horas se han registrado las siguientes temperaturas locales.

Máxima 28-7
Mínima 22-8
Media 25-7

M.E.C.D. 2016