SECCION 1ª

EL DIARIO DE LA MARINA es el periódico más antiguo de Cuba. Fué fundado en el año mil ochocientos treinta y dos. Servicios especiales de España.

DIARIO DE LA MARINA

MIEMBRO de The Associated Press. Esta queda autorizada para usar nuestros servicios y noticias de información. Hilo directo con New York.

SECCION 1ª

AÑO XCVII.—NUM. 326 Acogido a la franquicia postal LA HABANA, SABADO, 23 DE NOVIEMBRE DE 1929.—SANTOS CLEMENTE Y LUTGARDA Tiempo para hoy: VARIABLE EJEMPLAR: 5 CENTAVOS

Impresiones

A renglón seguido publicamos una carta de Gabriel Camps réplica a nuestras **Impresiones** de ayer.

Habana 22 de Noviembre de 1929.

Sr. José I. Rivero.
Ciudad.

Mi querido amigo:—he leído, con el gusto de siempre tus **Impresiones** de hoy, y no sólo con gusto, sino con satisfacción de haber acertado cuando propuse que se polemizase sobre el libre cambio, o unión aduanera con los Estados Unidos, como quieren otros que se diga.

Yo soy un liberal impenitente; llevo mi liberalismo a todo, incluso a las relaciones económicas de unos pueblos con otros.

El libre cambio ha hecho fuerte a Inglaterra y también a los Estados Unidos. A Inglaterra porque están bajo su pabellón y dominio los más apartados rincones del mundo y porque la tercera parte del género humano es inglesa y, a los Estados Unidos porque tienen ciento veinte millones de habitantes, cuarenta y tres Estados, y colonias o territorios en todas partes. Estados Unidos es mera expresión geográfica.

De manera que cuando nos hablan, a guisa de modelo que seguir, del proteccionismo americano, se incurre en el mismo lugar común que cuando nos mientan el poderío americano, en contraste con el poderío europeo, porque Europa es más fuerte y más rica, más poderosa, desde luego, que los Estados Unidos.

Cuando se comercia con aduanas los países ricos resultan pobres; cuando se suprimen las barreras arancelarias, los países pobres se nos representan ricos, como son, si es que son ricos. Ese, es el **camouflage** americano. Resulta cómoda la repetición de los tópicos consagrados por el uso. La marina americana es más fuerte que la marina italiana; el ejército americano es mayor que el ejército búlgaro y así por el estilo.

Pero lo que no dicen es lo que decirse debe, por ejemplo: Rusia es por todos conceptos superior a Tejas; Alemania es superior a Pennsilvania, España muy superior a la Florida; Bélgica no se compara con Rhode Island, ni Ohio con Francia, ni Idaho con Suecia, ni Georgia con Polonia, ni Virginia con Italia, ni la Luisiana con Rumania.

Europa es un territorio que se basta en todo a sí mismo como lo denuncian las estadísticas de importación y como se palpó cuando la guerra europea. La región europea tiene cinco veces los habitantes de los Estados Unidos y todo su territorio de Calpe al Mar Caspio es fértil, cuando no es, como en Francia, un primoroso jardín, lo que no ocurre en Norte América con sus páramos, desiertos, el gran desierto, y sus terrenos palustres, que se abandonan por días.

Así que cuando se realice la unión aduanera de Europa, veremos con toda claridad la riqueza y poderío de allá en potencia, y no en acto como hasta ahora por el **partí pris** o prejuicio de los hombres, que siguen en todas partes la senda más escabrosa y que menos les conviene.

El libre cambio entre Cuba y los Estados Unidos lo imponen las condiciones geográficas, malaventuradamente no aprovechadas.

Cuba es tierra tropical y los Estados Unidos están en gran parte en la zona templada. Sólo por esto se impone el libre cambio, si no hubiese otras razones.

Y de que las hay, las hay.

¿Qué más quisieras tú que asociarte a Mr. Morgan; y cómo me pondría yo de orondo y lirondo si Mr. Guggenheim, me diera una leve participación en sus empresas aviatorias y mineras? ¿No te parece que sería una ganga para Cuba, contar con la banca y la moneda y el empuje de los americanos?

¿Qué más sorpresa para la Isla de Pinos, que el que la invadieran cien mil americanos; y cuál no sería la suerte de Cuba, si en vez de los diez mil americanos que han venido en los últimos 25 años, la invasión hubiese alcanzado la cifra de tres millones? Cuba así sería muy rica y Cuba rica desenvolvería una civilización superior.

Los Camps y Barraqué, catalanes; los asturianos Rivero; los vascos Ajuria y Azpuru; los gascones Laborde y Lacoste; los La Rosa hanoverianos; los Fawler ingleses; los Sanguily, y los Finlay y los O'Farrill y Betancourt, ¿no son todos más **cubiches** que el Pico de Potrerillo o que la Laguna de Ariguanabo? Lo mismo los hijos de Root y de Robinson. El mal no reside en la invasión del capital americano, ni en la presencia del hombre americano.

El mal irremediable donde está es en la Cuba Cane Company, no por cierto mal mayor que si variando los nombres dijéramos la Manufacturera Valenciana y Ca. o la Bilbaina S. A. Entonces los amos serían el sastre de Mondragón, el cura de Bayona, o el médico de Trajenal de la Sierva, como lo son hoy el médico de Ohio, el barbero de Chicago o la modista de Miami, que son los tenedores de los bonos y acciones preferidas de las empresas anónimas, que sólo representan el dominio de la tierra cubana.

Con una buena legislación de bienes inmuebles, en cuya virtud la tierra de Cuba no pueda ser poseída más que por la propiedad privada, la trasmisión hereditaria y los múltiples pactos y contratos de la vida económica, restablecerían el equilibrio.

Con la independencia política y la unión económica legisláramos sobre tierras para evitar las sociedades anónimas; legisláríamos sobre población para zafarnos de chinos y jamaiquinos.

Con el libre cambio legisláríamos sobre economía rural que no puede ser nunca buena o fructífera, si no va acompañada de una buena situación económica; sobre parcelación de la tierra para impedir el latifundio; sobre restricciones de producción para oponernos a la plétora de un solo producto; sobre inmigración para que vinieran valencianos y gallegos y andaluces a la dehesa y a la huerta y a las manufacturas e hispanizaríamos a un país que va jamaiquinizándose y judaizándose por horas, con el actual sistema pasivo.

Suprimidos los derechos del azúcar, que no es enteramente exacto, que los pague sólo el consumidor americano, porque cuando llueve todos nos mojamos y porque del cuero salen las correas, bastarían las rentas terrestres de Cuba para aumentar, si ello fuese necesario, el presupuesto de gastos que se convertiría de burocrático, en constructivo.

Queremos la unión aduanera como la quiere Europa, y como la ensayan ahora Inglaterra y la República Argentina.

No hay paridad entre Cuba y Filipinas, que, entre paréntesis, disfrutan del mejor gobierno que hay en Asia. El ideal sería la independencia de Filipinas, con el privilegio del libre cambio con los Estados Unidos. Esto que ofrece, por lo visto, múltiples inconvenientes es de inmediata hechura en el mar Caribe, que no en vano, en la actualidad la geografía domina a la política.

Tengo por descontado que el libre cambio donde mayores obstáculos ha de tener es en los Estados Unidos, lo que es además un argumento de mayor cuantía a favor de la tesis nuestra, pero no hay que desconfiar de la propaganda y debe tenerse fe, profunda fe, en la virtualidad de las ideas.

Me parece mejor que decirle a Cuba, "como va siga' poco a poco, que el que va piano va sano e va lontano", decirle lo que M. Guizot, a los obreros franceses: "Si queréis pesar, si queréis influir, si queréis mandar: enriqueceos. Esto es todo.

Gabriel CAMPS.

CLEMENCEAU, EN LA AGONIA

QUEDARA EN LA HISTORIA COMO UNA FIGURA SIMBOLICA

Fué el representante genuino de su Patria y el cerebro y mano directora en el momento más grave de su historia

DATOS BIOGRAFICOS MUY INTERESANTES DE SU VIDA

Cuando llegó la victoria, Francia unánime lo aclamó como su libertador, elevándolo a la cumbre de la humana aspiración

PARIS, Nov. 23. (Sábado) (AP) Georges Clemenceau quedará en la Historia como la encarnación simbólica de Francia en los primeros cincuenta años de la Tercera República. Su vida intensa, pero dispersa, contradictoria, desprovista quizás de método y de orientación definida, se convirtió en una sola enorme resolución hecha de fervor idealista y de pasión por la patria, en la hora trágica de la invasión alemana. Georges Clemenceau fué el representante genuino de su patria, y el cerebro y la mano directora de Fancia en el momento más grave de su Historia.

EL PADRE DE LA VICTORIA

Llamado al Poder en las postrimerías de la guerra, cuando la unión sagrada vacilaba ante la campaña derrotista y cuando el espíritu francés parecía haber perdido el ardor por la victoria, vencido y desalentado por la corrupción interna, la desorganización y la ineficiencia, Clemenceau fué el hombre fuerte que necesitaba Francia. Inflexible, irreductible, seguro de sí y audaz, él decidió, quizás si por la sola fuerza de su espíritu y de su fe, la victoria de Francia.

Cuando llegó ésta, Francia unánime lo aclamó como su libertador, y Georges Clemenceau fué elevado a la cumbre de las aspiraciones humanas. Y aunque poco después de la paz un golpe de sus adversarios políticos lo precipitó del Poder, el glorioso anciano quedó ya para siempre en el corazón del pueblo francés con el nombre de "Pere la Victoire".

SUS ORIGENES

Georges Clemenceau nació en Moüllieron-en-Pareds, Vendea, en Septiembre de 1841. Inició estudios superiores de Medicina, pero pronto su carácter lo apartó de ellos para precipitarlo en la gran vorágine política. El año 1865, a causa de haber participado en manifestaciones republicanas, el gobierno del Imperio lo condenó a prisión y lo obligó virtualmente a desterrarse. Clemenceau se dirigió a Estados Unidos, e intentó proseguir allí sus estudios, pero sobrevino [illegible] y sus escasos recursos se agotaron y para escapar a la miseria tuvo que dedicarse a la enseñanza del francés en una modesta escuela de provincia. Enamorado de una de sus discípulas, llamada Mary Plummer, contrajo matrimonio con ella en 1869 y cuando pocos meses después estalló la guerra de 1870, regresó a Francia con dinero que le prestó un amigo, llegando a tiempo para contemplar la caída del Imperio.

SU CARRERA POLITICA

Es entonces cuando principia su carrera política. Llegado a París, fué elegido Alcalde del distrito de Montmartre y cooperó con Gambetta en la resistencia al invasor. Cuando cesaron las hostilidades y se reunió la Asamblea de Burdeos, fué en ella uno de los Representantes de Alsacia y Lorena y uno de los "protestantes" que al retirarse de la Asamblea por haber dejado de pertenecer a Francia las provincias del Rhin, proclamó la adhesión eterna a la nación francesa de los territorios desmembrados. Había de tocarle ser el último sobreviviente de los que protestaron de Burdeos cuando se firmó la paz de Versalles y el hombre mismo que devolviera al hogar nacional las provincias cautivas.

DIPUTADO EN 1876

En 1876 fué elegido Diputado al Congreso y uno de los leaders del grupo encabezado por Gambetta, que consolidó la República en Francia. Pronto se reveló como orador vigoroso y polemista temible. Su agresividad, su independencia a **outrance**, más allá de todo concepto de partido o de amistad, y su oratoria amarga, irónica, implacable, que no perdonaba ni transigía, dieron lugar a que se le denominara desde entonces "El Tigre". Revolucionario de abajo, como había de ser más tarde revolucionario de arriba, Clemenceau controló virtualmente la política francesa de treinta años. Durante su actuación parlamentaria derrotó dieciseis ministerios y tantos ministros que él mismo no se acordaba. Aún el gabinete presidido por Gambetta cayó ante sus ataques.

EL PERIODISTA

Cuando no estuvo en el Congreso se entregó al periodismo. Fundó "La Justice", luego "Le Bloc", "L'Aurore", y por fin "L' Homme Libre." "El cirujano de la prensa", fué llamado. Su pluma fué el bisturí con el que analizaba, removía, cortaba. En nada reparó, ni ideas, ni tradiciones, ni personalidades ni sentimientos, cuando creyó que la justicia, la República o la suerte de la patria estaban de por medio.

Con la palabra, como con la pluma, Clemenceau sostuvo campañas violentas y memorables. Dreyfusista, luchó y obtuvo la revisión del famoso proceso Dreyfus; liberal, combatió el clericalismo y fué tan radical que aún consideraba débil la política de Combes que estableció la separación de la Iglesia del Estado. Su política extrema lo colocó a la cabeza de los socialistas avanzados, y había de provocarle más tarde, cuando ocupó el Poder, violentas recriminaciones de claudicación. A ellas contestó con su agudeza característica, que era el mismo Clemenceau de las viejas batallas, "al otro lado de la barricada".

PRESIDENTE DEL CONSEJO

En Octubre de 1906 llegó a la Presidencia del Consejo de Ministros y dirigió al gobierno por más de un año. La agitada y confusa coordinación de los grupos parlamentarios de Francia en esa época no permite apreciar debidamente su obra.

Cuando estalló la guerra de 1914, Clemenceau, como todos los políticos franceses, se adhirió a la unión sagrada. Sin embargo, pronto se percató de los defectos de la organización militar, de los peligros de la corrupción y la ineficiencia de ciertos elementos y de las ambiciones personales de algunos hombres. Dando la voz de alarma, denunció la consigna del "laissez faire" y comenzó a atacar implacablemente a los hombres del Gobierno. Considerando su campaña casi subversiva, la censura clausuró "L'Homme Libre", que era el órgano de Clemenceau. Pocos días después aparecía "L'Homme Enchainé". Clemenceau se negaba a callarse.

En 1917 el derrotismo quedó en descubierto. Estaba dirigido por poderosos hombres políticos que controlaban virtualmente el Parlamento. Su triunfo era casi inminente cuando en Noviembre de 1917 el Presidente Poincaré llamó a la Presidencia del Consejo de Ministros a Clemenceau.

George Clemenceau tenía entonces 76 años, pero la garra del Tigre era la misma certera de sus mejores años, que no sabía de perdones ni de debilidades. Se encontraba frente a un Parlamento amenazador y una resistencia organizada. El viejo luchador no se amedrentó. Resuelto a suprimir el derrotismo, enjuició encarceló, fusiló; Bolo Pasha pagó con su vida su traición, y Caillaux, el hombre más poderoso de Francia, fué encerrado en la Santé. Cuando la Cámara lo llamó a tomarle cuentas de sus medidas revolucionarias y a preguntarle lo que estaba haciendo, Clemenceau tuvo la respuesta que

(Sigue en la última PAGINA)

EL ULTIMO RETRATO DEL "TIGRE"

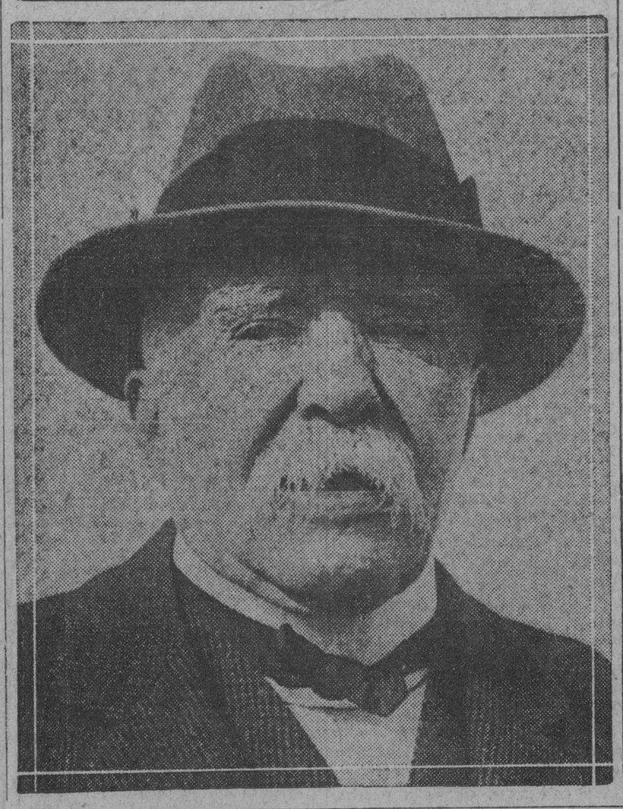

FRANCIA EXPRESA SUS SIMPATIAS A GEORGES CLEMENCEAU

El famoso ex-Primer Ministro está sufriendo desde hace dieciocho horas un ataque de uremia y se halla agonizando

ESTA SERENO A PESAR DE SUS DOLORES INTENSOS

La infección urémica comenzó anoche a extenderse por el organismo y el Dr. De Gennes dijo que era cuestión de horas

PARIS, noviembre 23. (Sábado) (AP) A las cinco y veinte de la madrugada Clemenceau se sostiene.

Se ha sabido que Clemenceau tuvo un intervalo de lucidez completa poco antes de la medianoche, demostrando que se daba plena cuenta de su crítico estado. Habló claramente unas palabras con su hijo Michel y su albacea Pietri, recordándoles que no quiere funerales públicos, sino un entierro sencillo y ser sepultado junto a su padre, en la Vendée, su provincia natal.

PARIS, nov. 23 (AP).—A las tres menos cuarto de la madrugada, hora de París, el estado de Clemenceau no había variado.

PARIS, Noviembre 22. — (AP) — A las once de la noche de hoy fueron llamados los doctores Gosset y Laubry junto al lecho del exprimer ministro Clemenceau para que celebraran una consulta con el doctor de Gennes, que ha estado constantemente al lado del paciente.

El ministro de las Colonias Pietri, íntimo amigo de Clemenceau, dijo al abandonar hoy la residencia de este último, las siguientes palabras, que son muy significativas:

"Hay batallas que no pueden ganarse y ésta es una de ellas.

Los médicos del primer ministro del tiempo de la guerra mundial admitieron esta noche que estaba agonizando. El doctor de Gennes, que asistió al Mariscal Foch en su última enfermedad, declaró que Clemenceau está sufriendo un ataque de uremia desde hace diez y ocho horas y que no es posible que resista otras veinticuatro horas más.

La resistencia del casi nonagenario estadista se debilitó grandemente en el día de hoy debido a los intensos dolores que sufre. Su maravilloso valor ha servido para que su rostro no se contraiga a los dolores y tampoco ha perdido el conocimiento, pero gruñe y da alaridos de vez en cuando durante sus breves períodos de inconsciencia.

"Estoy sufriendo atrozmente en mi intestino", dijo al doctor de Gennes.

El médico se propone permanecer junto al lecho toda la noche.

El diputado Georges Mandel, mano derecha de Clemenceau durante la guerra mundial, visitó esta noche la casa de la Rue Franklyn abandonándola a las nueve de la noche con una intensa tristeza pintada en el rostro.

"El señor presidente está sufriendo una tortura", dijo a los periodistas. "Temo que su fin no está lejano. Me reconoció y trató de sonreir cuando me dijo ¡adios!. Después volvió a perder el conocimiento"

La agonía de Clemenceau ha despertado la piedad de toda Francia Los rencores que suscitó durante su larga carrera política parece que se han desvanecido y los ojos de todos sus compatriotas están fijos en el modesto apartamento en que vive el "Padre de la Victoria".

Clemenceau no es un concurrente a los templos, sin embargo la Iglesia le ha dado confort espiritual y físimo por medio de la hermana Theoneste, que estuvo asistiendo al "Tigre" toda la noche última. Otra religiosa hizo hoy una breve visita a la alcoba del enfermo después que Clemenceau celebró una entrevista corta con su abogado.

Casi las únicas palabras de optimismo que se han oído fueron las del doctor Raiga, sobrino de Clemenceau, quien dijo, al abandonar la casa a las 10 y 40 de la noche que su tío estaba descansando más tranquilamente.

Cuando M. Mandel salió de la residencia de Clemenceau se trasladó a la del primer ministro Tardieu con quien estuvo hablando reservadamente unos minutos. El primer ministro dijo después a sus íntimos amigos que la situación parecía desesperada a causa del ataque de uremia que padecía Clemenceau.

Como rara coincidencia citamos el hecho de que mientras el "Tigre" se encuentra a las puertas de la muerte, Joseph Caillaux, exprimer ministro, a quien Clemenceau envió a la cárcel acusándolo de comerciar con el enemigo, ha sufrido una operación en la región nasal, esperándose que abandone mañana la Clínica.

PARIS, Noviembre 22. — (AP) — Junto al lecho del exprimer ministro Clemenceau se encuentran esta noche Mme. Jacquemaire, hija del "Tigre", su hijo político, que es médico, y Michel Clemenceau el único hijo varón del estadista. Ayudan a la enfermera el fiel criado Alberto, que está anegado en llanto desde que los médicos han anunciado el próximo fin de su amo, y el chauffeur Brabante, dos de los más fieles amigos que ha tenido Clemenceau.

La religiosa hermana Theoneste, que asistió a Clemenceau cuando fué operado en 1912 y que ha acudido siempre a cuidarle desde entonces cada vez que ha enfermado, hace oración y trabaja dentro y fuera de la habitación del enfermo.

Fuera de la pequeña y tranquila casa de la Rue de Franklyn los elementos se alborotan. La lluvia y el viento agitan los árboles del jardín.

El primer ministro Tardieu ha dado órdenes con el fin de que se le tenga continuamente informado del estado de Clemenceau y se tiene entendido que piensa solicitar la suspensión del Parlamento tan pronto como ocurra su muerte.

PARIS, Noviembre 22. — (AP) — A pesar de su creencia de que es posible que Clemenceau llegue a mañana, el doctor De Gennes manifestó poco después de la medianoche de hoy que la infección urémica se está extendiendo gradualmente a todo el organismo.

La muerte, pues — dijo — es cuestión de horas.

EL EMBAJADOR DE LOS EE. UU. EN PALACIO

Sostuvo una larga entrevista con el Presidente, ayer mañana

NO HIZO DECLARACIONES

Por la tarde volvió a Palacio, pero el Presidente había salido

A las nueve y diez de la mañana llegó a Palacio ayer, el Embajador de los Estados Unidos en Cuba, mister Guggenheim. Entró por la puerta de la calle de Colón. Fué recibido en el dintel, por el Secretario de la Presidencia, y conducido hasta el despacho del tercer piso de Palacio, donde conferenció por espacio de más de una hora con el Presidente de la República, estando presentes además, el Secretario de Estado y el doctor Julio de la Torre abogado consultor de la mansión presidencial.

Cuando abandonó Palacio el diplomático americano, fué acompañado hasta la puerta por el ayudante del Presidente de la República, Coronel Morales Coello.

Mr. Guggenheim vestía americana azul y pantalón a rayas. Gentil y sonriente, recibió el saludo de los noticieros. A las preguntas de los periodistas, que le rodearon, contestó:

—Sírvanse dispensarme, señores; pero en una ocasión como ésta no tengo nada que decirles. Cuando pueda dirigirme a la prensa, iré a ella con muchísimo gusto.

Y marcaba el reloj las diez y media, cuando el automóvil del Embajador partía de frente a Palacio, conduciendo a Mr. Guggenheim y al doctor de la Torre.

NUEVA VISITA

A las cinco de la tarde, llegó a la mansión presidencial nuevamente, el Embajador de los Estados Unidos en Cuba. Mr. Guggenheim, acompañado del Introductor de Embajadores, señor Antonio Mesa. El Presidente había salido y el señor Secretario de la Presidencia se encontraba ausente también.

Rápidamente volvió a marcharse el citado diplomático americano. A preguntas de los repórters contestó el Introductor de Embajadores que sólo se trataba de una visita de cortesía.

LOS VETERANOS DE MANZANILLO

Felicitan a nuestro Director por las "Impresiones" del 19

Antes de ayer recibimos un telegrama de Manzanillo, en el que nuestro Corresponsal nos daba cuenta de la magnífica acogida que han tenido en aquella ciudad y la de Bayamo, las "Impresiones" en que nuestro Director abogó por que la gloriosa campana de "La Demajagua" no se saque del lugar donde se conserva para traerla al Capitolio.

La noticia que nos dió nuestro compañero y que se une a otras que acerca del mismo asunto hemos recibido de algunos pueblos, donde igualmente han sido acogidas con inusitado entusiasmo las aludidas "Impresiones", queda plenamente confirmada en lo que respecta a los Veteranos de Manzanillo, con el siguiente cablegrama:

Manzanillo, Nov. 22; 2-13 p. m.
Doctor José I. Rivero, Director de DIARIO DE LA MARINA,
Habana.

Delegación Veteranos Independencia presido, acordó felicitar usted, enviándole gracias sentidas por magnífica defensa hecha nuestro derecho conservar histórica campana "La Demajagua", como reliquia manzanillera, nuestras luchas emancipadoras.

C. Bertot, Presidente.

El Director del DIARIO DE LA MARINA, agradece esa amable felicitación de la Delegación de Veteranos de la Independencia en Manzanillo y se congratula de que la opinión que expuso en sus comentadas "Impresiones", la comparta no sólo la entidad expresada, sino el ilustre Presidente del Consejo Nacional de Veteranos, General Pedro Betancourt y otros venerables forjadores de la nacionalidad cubana, a quienes está ofreciendo oportunidad este periódico para que manifiesten públicamente lo que piensan acerca del traslado de la famosa campana de "La Demajagua", reliquia manzanillera como muy bien dice el coronel Bertot: pero al mismo tiempo reliquia de la Patria.

SUMARIO

A.—A Través de la Vida . . . 13
—Ayuntamiento . . . 12
—Automóviles Circulados . . . 19
C.—Cartel del Día . . . 8
—Casos y Cosas . . . 2
—Correo Aéreo . . . 10
—Consejos Médicos . . . 7
—Cine (por J. J. V.) . . . 9
CH.—Choferes (Noticias) . . . 19
D.—Defunciones . . . 10
—De Día en Día . . . 2
EDITORIAL . . . 14
—Estado (Secretaría) . . . 16
—Estado (Servicio Exterior) . . . 16
G.—Gobernación . . . 5
H.—Habaneras, 5, 7, 9 y . . . 11
—Hacienda . . . 2
—Huelga (de los Conductores de O. de la Habana) . . . 6
I.—Instrucción Pública . . . 10
J.—Juzgados de Instrucción . . . 6
—Judicial (Policía) . . . 10
—Juzgado de Guardia . . . 6
LL.—Lluvia en la República . . . 4
M.—Matanceras . . . 7
—Movimiento Político . . . 13
—Mercantil . . . 17
P.—Puerto . . . 18
—Provincia (Inf. Telegráfica) . . . 20
—Palacio . . . 2
—Para Ellos y Para Ellas . . . 6
—Pasaportes y Ciudadanías . . . 2
R.—Religiosa (Información) . . . 6
—Radio y Electricidad . . . 17
S.—Sociedades Españolas . . . 4
—Sanidad . . . 3
—Sociedades Cubanas . . . 4
T.—Teatro . . . 8
—Terminal . . . 11
—Tribunales . . . 18
U.—Universidad . . . 3
V.—Viboreñas . . . 4
—Vida Civil . . . 10

TORMENTA EN LAS COSTAS DE LOS E. U.

WASHINGTON, Noviembre 22. — (AP) — El Bureau del Tiempo dió esta noche el siguiente aviso de tormenta:

"A las 9 y media de la noche. Se han hecho avisos de tormenta del Nordeste desde los Cabos de Virginia hasta Beaufort, en Carolina del Norte. La perturbación al Nordeste del Golfo de México se mueve con el mismo rumbo y causará fuertes vientos, también del Nordeste, probablemente con fuerza de huracanados a última hora de la noche o el sábado por la mañana".

500 MEDICOS QUE NOS VISITARAN EN VIAJE

Esta madrugada, a las dos han salido para la Habana

PROCEDENTES DE LA FLORIDA

La excursión está auspiciada por el Dr. F. M. Fernández

MIAMI, nov. 22 (AP).—Cerca de quinientos miembros de la Asociación Médica del Sur y sus esposas, saldrán en un tren especial a las dos de la madrugada del sábado para la Habana, donde permanecerán cinco días.

La excursión, resultado de la Convención que acaba de celebrarse en esta ciudad, está auspiciada por el Secretario de Sanidad de Cuba, doctor Francisco María Fernández, y el doctor López Silvero, Jefe de Sanidad de la Habana.

El viaje de los delegados norteamericanos a la capital cubana, no tiene otro propósito que el de visitarla y conocer los puntos de mayor interés en toda la República.

La delegación cubana que asistió a la Convención últimamente celebrada, está constituída, además del Secretario doctor Fernández, por los siguientes:

Doctor Victoriano R. Barahona, Presidente de la Federación Médica; doctor Carlos E. Finlay, Profesor de Dermatología; doctor León Cuervo, Director del Hospital de Pinar del Río; doctor Juan J. Mestre, termatólogo del Gobierno; doctor Luis F. R. Molina, decano de la Facultad de Medicina; doctor López Silvero; doctor Gustavo Puero, ginecólogo; doctor Branly, Secretario del Círculo Médico; doctor Fidel Caisas, del Bureau de Higiene Social; doctor Félix Hurtado, pedriatra; doctor José Bisbé, y doctor Adolfo Aragón.

(Véase otra información sobre este asunto en la página 7.)

CABLEGRAMA DE ARMANDO GODOY

PARIS, noviembre 22. Dr. José I. Rivero Director del DIARIO DE LA MARINA, Habana. — Agradecido profundamente a tu cordial adhesión. Ruégote decir en querido DIARIO mi gratitud a instituciones y personas que cablegrafiaron a Farrere. Esta manifestación espléndida llenóme de júbilo por Cuba. El cable de nuestro ilustre Presidente Machado fué leído por Farrere y aclamado. El discurso de Céspedes fué aplaudidísimo. Yo brindé por Cuba, Francia, España y Latinidad. Presidentes Machado y Doumergue, terminando con evocación nuestro Martí. Detalles por correo. Abrazos. **Armando GODOY.**

LOS CABLES DEL GOBIERNO CUBANO

Bonificación del "Commercial Cable" para despachos oficiales

El Superintendente en Cuba de "Commercial Cable Company of Cuba", nos escribe lo siguiente:

"Esta Compañía brindó al Estado Cubano por mediación de la Secretaría de Estado, con fecha de Julio 31 de 1929 una bonificación de un cincuenta por ciento a los despachos oficiales de tasa entera procedentes de Cuba y destinados a Centro y Sur América y las Antillas; y con fecha 26 de Octubre confirmamos a la Secretaría de Comunicaciones esta misma bonificación de un cincuenta por ciento a los despachos oficiales dirigidos a los Estados Unidos y el Canadá y ampliándolo a los destinados a Europa".

Dejamos consignado esto con gusto así como que hasta Noviembre 12 ninguna Compañía cablegráfica había hecho aun igual oferta al Gobierno Cubano.

MAÑANA:
Velando por el Magisterio Primario.

UN NUEVO RECORD DE MISS EARHART

Voló con velocidad de 184,17 millas en pista de milla y cuarto

AEROPUERTO DE LOS ANGELES (California) noviembre 22. AP.—La famosa aviatriz trasatlántica Miss Amelita Earhart, hizo hoy un nuevo record aéreo femenino, al volar con velocidad promedial de 184.17 millas por hora, en pista de una milla, y en cuatro etapas.

Temperaturas

NUEVA YORK, Nov. 22. AP.—Las temperaturas máximas en varias de las principales ciudades del mundo, fueron hoy las siguientes:

	Fahrenheit	Centigrado
N. York	39	3.8
Washg.	36	2.2
Niza	62	16.6
Londres	58	14.4
París	59	15
Berlín	50	10
Roma	59	15

TEMPERATURAS LOCALES

Durante las últimas 24 horas se han registrado en la Habana, las siguientes temperaturas en centígrados:
Máxima 30-9
Mínima 21-5
Media 26-2

LA CONVENCION SOBRE ADUANAS

Libre entrada de anuncios en los países representados

WASHINGTON, Nov. 22 (AP) Al terminar hoy su última sesión, la comisión de aduanas de la Conferencia Pan Americana de Formalidades de Puerto y Procedimientos aduaneros, aprobó una resolución proponiendo que sea libre la entrada de los anuncios en los países representados. El delegado brasileño enmendó la moción en el sentido de que solo sean considerados anuncios a esos efectos, los catálogos y panfletos descriptivos.

Terminada ya la labor de las comisiones de aduanas y puertos, ambas se reunirán el sábado para discutir la simplificación de las ordenanzas en los aeropuertos.

El lunes volverán a reunirse las comisiones, en sesión plenaria, para aprobar el trabajo general. Y el martes se celebrará la sesión de clausura

VEASE

Un artículo sobre la Marcha Histórica de Mariel a San Pedro en la PAGINA SEIS.

PLAN DE OBSEQUIOS A LAS DAMAS GENER-DIARIO DE LA MARINA

AUTORIZADO POR EL GOBIERNO PROVINCIAL

REMITENTE:
NOMBRE _____
DIRECCION _____
PUEBLO _____
PROVINCIA _____
ACOMPAÑO _____ CUPONES Y _____ CAJETILLAS

PARA QUE ESTE CUPON SEA VALIDO, NO DEBEN RECORTARSE SUS DOS MARGENES BLANCOS.

M.E.C.D. 2016

Poland Water
(AGUA POLAND)
siempre pura y saludable. Completa una buena comida.
Depositarios y Distribuidores:
L. GALLARRETA Y Cía., S. en C.
Mercaderes Núm. 13.—Habana.

Sr. Dr. A. C. Bosque.
Muy señor mío:
Desde hace bastante tiempo venía sufriendo de accesos violentos de tos que me los originaba un catarro que no cedía a ningún tratamiento apesar de los muchos remedios que tomaba.
Un amigo me recomendó comprara un frasco de "Grippol," y al tercer frasco que usé me sentí completamente bien. En vista de esto me he decidido a dirigirme a usted para comunicarle este resultado maravilloso y le de publicidad si así lo desea.
Atta. de Vd.,
Eloísa Brito.
Habana, Agosto 12—1928.

VERMIFUGO de B. A. FAHNESTOCK
PARA LOMBRICES
Un remedio eficaz para expulsar lombrices
PARA NIÑOS Y ADULTOS
Absolutamente Inofensivo
DE VENTA DESDE 1827

El Sport de moda en la Habana
ES
Volar
Diariamente incluyendo los domingos.... Excursiones aéreas sobre la Habana.
Viajes a cualquier punto de la Isla.... Vuelos de instrucción.... Ventas y accesorios.... Servicio de fotografías aéreas.
OFRECE AL PUBLICO
Servicio Cubano de Aviación
(AEROPUERTO DE COLUMBIA)
HAGA SOLICITUDES EN EL AEROPUERTO DE COLUMBIA, Y A LOS TELEFONOS FO-9111 Y U-1799.

VINO DE CAFEINA HOUDÉ
Antineurasténico
Estimulante del Sistema muscular
Convalecencia
Influenza
Poderoso Tonico General
DOSIS:
De 3 á 6 cucharadas comunes por día
DEPÓSITO GENERAL:
Laboratorios HOUDÉ,
9, Rue Dieu, París

DE DIA EN DIA

Siguen afluyendo las gentes, por incontables millares, a rezar sobre la tumba del cementerio de Malden, Estados Unidos, donde reposan los restos de un oscuro sacerdote católico enterrado allí hace más de medio siglo: el Padre Patricio Power.

Es una procesión imponente, al decir de los corresponsales, a cuyo desfile por el lugar milagrero, se han registrado ya numerosos casos de curaciones asombrosas, semejantes muchas de ellas a las que aún viene realizando, con ayuda de su famosa pinza fría, el todavía célebre Dr. Asuero.

Hay, sin embargo, una notable diferencia de circunstancias entre unas y otras curas. Asuero, en primer lugar, actúa desde el mundo de los vivos. El Padre Power, cura a los que acuden a él, desde la región de las eternas sombras. De modo que para las curaciones del médico donostiarra, cabe una explicación científica, mas o menos convincente. Recuérdese que el mismo Asuero, en vez de atribuirse el carácter de hombre dotado de poderes sobrenaturales, proclamó cien veces que cualquiera otro médico podría hacer lo mismo, por los mismos procedimientos, exponiendo de paso una nueva teoría sobre las enfermedades y negando, casi airadamente, que la sugestión mediara en el asunto. Para ello citaba, por ejemplo, el caso de un niño inconsciente, y por tanto insugestionable, curado gracias a sus famosos toques en el trigémino. Pero ¿y ese niño, curado sobre la tumba de Power, sin haber sido sometido a la más ligera operación quirúrgica y también sin edad suficiente para ser un sujeto sugestionable?

Lo ocurrido con ese infante, lo narra así un corresponsal, que tomó la narración de los contados y alambicados casos que registró la autoridad eclesiástica correspondiente:

"Doris Boulmer, de cuatro años de edad, vecino de Northbridge, que padecía de debilidad ósea en ambas piernas desde el instante de su nacimiento. Nunca había andado. Tras de ser depositado al lado del sepulcro por sus padres, se puso en pie y salió sin necesidad de auxilio alguno".

Por eso, esta vez, la ciencia está muda. Y aunque se recuerda que Charcot, famoso alienista francés, decía que era menester investigar la razón del milagro, nadie parece dispuesto a abordar el empeño.

Porque, es lo que piensa la mayoría de los hombres de ciencia: Si la razón de muchos hechos vulgares y cotidianos, escapa a nuestra penetración ¿qué esperanza nos queda de explicar satisfactoriamente los que entra en los dominios de lo milagroso?

Tanto valdría pedirle a un analfabeto, que comenzara por estudiar taquigrafía.

Entre las últimas notas informativas del Departamento de Sanidad, tomamos la que sigue:

"El Dr. Nicolás Vesa, Jefe Local de Sanidad de Camagüey, envió ayer al doctor Rensolí, Director del Ramo, copia de las circulares que en carácteres chinos ha dirigido a los individuos de dicha nacionalidad, residentes en aquella ciudad, para que cumplan con las Ordenanzas Sanitarias, especialmente cuando se dediquen a la venta de frutas, viandas, al lavado de ropa, al comercio de víveres y en fin a la manipulación de los productos alimenticios. Dice que las circulares han producido buen resultado".

Hemos reproducido gustosos la nota informativa, por tratarse de un caso ejemplar. El Dr. Vesa demuestra ser, en efecto, un Jefe Local de Sanidad previsor. Ha escrito una circular en chino y lo advierte, honradamente. Otros, en cambio, hacen lo mismo, con la agravante de que no se dirigen a chinos, y se quedan tan frescos, dejando que cada cual se busque un intérprete si desea enterarse de lo que dice el documento.

DOS LESIONADOS EN UNA REYERTA

Proclamas contra la Policía. Heridos casuales.—Sucesos

Szulinz Okinski, natural de Polonia, de 19 años de edad, fué asistido en la Casa de Salud La Purísima Concepción, de lesiones de carácter menos grave, que declaró se había ocasionado casualmente, trabajando en la zapatería que está situada en Habana número 133.

EN LA VIA PUBLICA

Francisco García Paz, tripulante del vapor Siboney, surto en puerto, se produjo lesiones de carácter menos grave, diseminadas por el cuerpo, al sufrir una caída en la esquina de Venus y Vento, de las que fué asistido en el segundo centro de socorros.

LESIONES EN RIÑA

En Ricla, entre Compostela y Habana, sostuvieron una riña el empleado Manuel Savio Barbeito, vecino de Merced número 89, y José Suárez Solís, del comercio y con domicilio en Ricla número 59. El primero resultó con lesiones menos graves, y leves el segundo. Según se ha podido comprobar por la policía, Savio, en unión de José Montoto Sánchez, se entrevistó con Suárez, reclamándole los envases utilizados en una fiesta que dieron en días pasados. En la averiguación, se fueron de palabras, sosteniendo una riña.

DOS LESIONADOS CASUALES

En distintos hechos se ocasionaron lesiones de carácter menos grave, Dolores García Menéndez, vecina de Romay número 15, y René Carballo Hoyos, con domicilio en Omoa número 9.

PROCLAMAS OCUPADAS

El vigilante 429, S. García, procedió al arresto de José Feito Feito, vecino de Zenea número 206, altos, por estar repartiendo unas proclamas en las que se veía a los miembros de la Policía Nacional. El acusado alegó desconocer lo que decían las citadas proclamas.

DR. R. LAGARDE
Veterinario
Visitas a domicilio
F-5606—F-6464

40 AÑOS DE ÉXITO
VINO-LEGÍTIMO
PEPTONA-BARNET
FERROFOSFATADO
3 Copitas alimentan más que 100 gramos
CARNE FRESCA
Todo se asimila pronto sin digerir, descansa el estómago y el hígado
PREPARADO POR:
Droguería "Sarrá" - La Mayor

GOCE
Sepa gozar de la vida, cuidando su salud como es debido. Al primer indicio de debilidad o desfallecimiento tome el reconstituyente que nutre al organismo:
Emulsión de Scott

DETENCION DE 18 RECLAMADOS

Serán puestos a disposición de los Jueces Correccionales

Por estar reclamados fueron detenidos en el día de ayer por la policía, las personas siguientes:

América González, vecina de Omoa número 6, reclamada por el J. C. de la Sección Quinta.

Manuel Díaz Díaz, vecino de Máximo Gómez número 385, reclamado por el J. C. de la Sección Quinta.

Manuel Carrill y Canal, vecino de Zequeira número 1, reclamado por el J. C. de la Sección Cuarta.

Joaquín Ferrer e Infante, vecino de 17 y 20, en el Vedado, reclamado por el J. C. de la Sección Cuarta.

Julio Arias Busutil, pintor y vecino de 10 de Octubre número 559 y medio, a quien le fué ocupado puesto un traje que le hurtó a Segundo Alvarez, dueño y vecino de la tintorería situada en San Francisco número 1.

Isabel Carmona Llano, vecina de Concepción número 75, reclamada por el J. C. de la Sección Quinta.

Elías Irigoyen del Río, vecino de Miguel y Dolores, reclamado por el Juez Correcional de la Sección Segunda.

Eduardo López Fernández, vecino de Dolores y Miguel, reclamado por el J. C. de la Sección Cuarta.

Gabino Fernández Suárez, vecino de Dolores y Miguel, reclamado por el J. C. de la Sección Tercera.

Eusebio Serian de Romeu, vecino de Factorías número 18, reclamado por el J. C. de Cienfuegos.

Alfredo Pérez Fernández, barbero y vecino de Desamparados 34, reclamado por el J. C. de la Sección Primera, siendo remitido al vivac.

Dionisio Freire López, chofer, reclamado por el J. C. de la Sección Quinta.

Ramón González Espina, vecino de San Ignacio número 21, reclamado por el Juez Correccional de la Sección Primera.

Valentín García Blanco, vendedor ambulante y vecino de Luz número 100, reclamado por el Juez Correccional de la Sección Quinta.

Miguel Cano Hernández, del comercio y vecino de Gutiérrez de Colis número 116, reclamado por el J. C. de la Sección Cuarta.

Eduardo Coloma Alvarez, abogado y vecino de Ricla número 91, reclamado por el Juez Correcional de la Sección Segunda.

Francisco Amescua Ayala, chofer y vecino de Vigía número 19, reclamado por el Juez de Instrucción de la Sección Segunda, en causa que se le sigue por un delito de estafa. Ingresó en la Cárcel.

Urbano Codina, doctor y vecino de 7 entre 4 y 6, en el Reparto La Sierra, reclamado por el J. C. de la Sección Cuarta.

LOS PASAPORTES Y CIUDADANIAS

Relación de los solicitados en la Secretaría de Estado

CARTAS DE CIUDADANIAS

Urbano Menéndez, Marcelino Menéndez, José Robert, Pedro Olivo, José González, Pedro Romeo, Isabel Martínez, Petra Martínez, Carlos Gosde, Amado Almiril, Sixto Peña, Eduardo Pons, Guillermo Julián, María Rosete, Francisco Rosete, Lorenzo Rosete, Juan Rosete, Eurelia Arenas, Ramón Becerra, Lan Fac Chon, Eduardo Huidrobro, Julio Acosta, Victoriano García.

PASAPORTES

Francisco Delgado, Víctor Serra, Nacianseno Cuesta, Francisco López, Francisco de los Reyes, María Marín.

VISADOS

Gustavo Cruz.

DE UNA PEDRADA

El vigilante 474, C. Pérez, dió cuenta en la Cuarta Estación, que Luz María López y López, vecina de M. Tacón número 30, denunció que su vecina Francisca Alvarez López, le ordenó a un menor que le arrojara una piedra, ocasionándole una herida en la cabeza y que con posterioridad, la citada Alvarez López, le devolvió un cesto que ella le había regalado, completamente lleno de piedras.

ESPOSA ABANDONADA

Rosa Terán Senchay, vecina de San José letra C, denunció a la policía, que había sido arrojada de su domicilio por su esposo, Alfredo Echemendía y Núñez, refugiándose en la residencia de sus padres, calle 15 entre 12 y 14, en el Vedado.

Fuerte Jaqueca

El ilustre profesor de la Facultad de Medicina de Lyón, Francia, Dr. F. J. Collet, dice algo muy interesante para los que sufren de dolores de cabeza y que copiamos con verdadero interés:

"La jaqueca común, más frecuente en la mujer y entre las clases cultas, es una de las manifestaciones del ARTRITISMO. El plasma sanguíneo de los enfermos de jaqueca habitual, presenta un aumento de la cifra de colesterina (Remond y Rouxand) del ácido úrico, de la urea y de los oxalatos".

Para que desaparezca la jaqueca recomendamos MAGNESURICO, que da muy buenos resultados, porque hace eliminar el ácido úrico. Además estimula la función hepática y por lo tanto disminuye la cantidad de colesterina contenida en la bilis.

MAGNESURICO se vende en todas las farmacias a $1.00 frasco chico y a $1.55, frasco grande.

D. 16 y 23.

MATANCERAS

POR MANOLO JARQUIN

EN CARDENAS...

Un almuerzo el Jueves.

Lo ofreció Don Carlos de la Rosa al multimillonario León Herrick, el hombre cuya popularidad en Matanzas, con motivo de las proyectadas obras de Pavimentación y Alcantarillado de la ciudad, ha alcanzado las más altas cumbres.

Es el hombre del día.

Pero volviendo al almuerzo de Cárdenas, al que concurrieron el Alcalde de aquella población Humberto Villa, el señor Guilló Arquitecto Municipal, el doctor Ross, Presidente del Club Rotario, el Presidente del Ayuntamiento señor Busto y los Presidentes de la Cámara de Comercio y La Colonia Española, debo decir que no tuvo otro objeto que el de plantear el asunto de la también pavimentación de aquellas calles.

Asistieron de Matanzas a ese ágape cordial, el Gobernador Groniler, el Ingeniero Jefe de Obras Públicas del Distrito Oscar Pardiñas y el del Gobierno Manolo Estrada, con los doctores Ovidio Ghergas Jr. y Julio Cuéllar.

En el Hotel Europa el almuerzo.

Del que tengo la mejor impresión, dado el entusiasmo, el interés que manifestaron todos los concurrentes por ese proyecto de dotar a la Perla del Norte de magníficas calles y mejor sistema de alcantarillado.

Contrasta esa impresión cardenense, con el pesimismo reinante en Matanzas, donde a diario leemos protestas y más protestas sobre el futuro mejoramiento nuestro.

Protestas irrazonadas, porque dichas obras solo están en estudio, y de este a que sean realidad va un abismo.

Bien claro ha dicho el señor Presidente, que antes de acometer la empresa, que antes de darle forma, se oirá primero la opinión pública, y se buscará, como se está buscando la forma menos gravosa, más conveniente y beneficiosa para nuestros intereses.

Los que han pensado que el decreto presidencial autorizando el estudio del proyecto, era ya el comienzo de esas obras, no han querido, por lo menos cuanto por autorizado conducto se ha publicado sobre el asunto.

Autorizar un estudio, no es dar comienzo a una obra.

Sino por el contrario, facilitar la manera de aunar intereses, buscar soluciones, encontrar los medios—sin perjudicar a nadie—de llevarla a vías de práctica.

YOYA HERQUES

Entre nosotros.

Después de una larga temporada en la Habana, en casa de sus tíos los esposos Patricio López y Finona Carnot ha regresado a esta ciudad, la interesante demoiselle que es prometida del doctor Oscar Pina y Hernández.

Viaje el suyo de compras.

Puesto que tienen ya adquirido su ajuar de casa y está completo su trousseau, parte del cual acaba de traerla de su viaje al extranjero la señora viuda de Pina mi amiga tan buena, tan distinguida Narcisa Hernández.

¿Cuándo la boda?

No está aún fijada en definitiva la fecha del ceremonial.

Pero seré el primero en publicarla, porque así lo tengo ofrecido.

JUAN CRUZ

Nuestro popular cantante.

Está en Matanzas desde antier, y se hospeda en el Hotel Velasco, donde es objeto del interés de todos los amantes de la criolla música.

Viaja Juan Cruz por cuenta de la Compañía Bacardí.

En propaganda del criollo producto, por el más simpático de los representantes de la criolla música.

En una audición privada que ofreció el Jueves Juan Cruz, a los Cónsules de España y los Estados Unidos, señores Saenz de Santamaría y Stewart, oído de labios del distinguido caballero que aquí representa al Gobierno de Su Majestad Católica, las ausencias que de Juan Cruz tenía.

De él le oyó hablar en Madrid a Titta Ruffo, como intérprete el más feliz de la doliente música de Cuba.

Con elogios que en boca del gran Titta es para Juan Cruz su mejor página.

AIDA LOVIO

Delicada de salud.

En la mañana de ayer se recibieron nuevas en Matanzas sobre la distinguida Srta. que hicieron que inmediatamente embarcaran con dirección a la Capital, su señora madre Narcisa Bruzón viuda de Lovio en compañía de su hija Petit.

Van a asistirla en su dolencia.

Que aunque no es de gravedad suma, inquieta si bien a todos los que la adoran.

Mis votos por la mejoría de Aida, y por el pronto regreso a ésta de la señora y de la señorita Lovio.

ACABANDO

En la agonía.

Así las noticias que puedo hoy ofrecer sobre el estado de salud de la ilustre matrona Doña Angela de la Calle viuda de Cantón.

No hay esperanzas de salvación.

Y para acompañarla en sus últimos momentos han partido muy de madrugada hacia la vecina ciudad de Cárdenas, todos los familiares de la moribunda, que aquí residen.

Entre éstos el Presidente de la Audiencia doctor Pagés y todos sus hijos.

La noticia que me apena grandemente, trasladó a los lectores del DIARIO DE LA MARINA, que como yo han de lamentar infinito la tristísima noticia.

De un momento a otro se espera el desenlace fatal.

UN DIT...

Una nueva de amor.

Viene hoy a estas "Matanceras" bajo el velo de la incógnita, pero con la autorización, que busco siempre para respaldarla.

Se trata de unas relaciones que están próximas a formalizarse.

Entre una lindísima señorita de esta sociedad, presentada en los salones no ha mucho, y cuya fotografía honró esta sección mía, en la fecha de su debut, y un apuesto young gentleman, profesional distinguido que ejerce en la Capital.

Es hijo él, del Administrador de una finca azucarera de esta Provincia.

Y reside la fiancee en la calle de Milanes, en su primera cuadra.

Para Diciembre, antes que finalice el 929, será hecha la petición oficial, que despeje esta incógnita.

Que llevan los dos la letra S en sus apellidos, aunque sea, el más conocido por el segundo de su señor padre que comienza con E.

Y nada más por hoy.

LA COMPAÑIA DEL PRINCIPAL

¿Viene a Matanzas?

Así lo anuncia ayer un compañero de Crónica, fijando los primeros días de Diciembre para la presentación de esa hueste.

Con intenso júbilo ha sido recibida la nueva, que de confirmarse, llevaría a Santo público numerosísimo.

Priva la comedia aquí.

Y las distintas ocasiones que Compañías de este género nos han visitado su triunfo ha sido completo.

Luis Estrada que en otras ocasiones ha traído para mí cartas de presentación del Director del DIARIO DE LA MARINA, podrá responder mejor que nadie a la pregunta que hago en esta nota.

¿Viene a Matanzas la Compañía del Principal?

OTRAS FIESTAS RELIGIOSAS

También en honor de María.

Acabo de recibir el programa que me envían las Hijas de María del Colegio La Milagrosa, para las solemnidades que en la Capilla de dicho plantel han de tener efecto hoy y mañana, y el Lunes, como precursoras de la gran misa de el día 27.

Nada tienen éstas que ver con las del Convento de los Reverendos Padres Paules cuyo programa publiqué ha días.

Habrá tríduo el veinte y cuatro, el veinte y cinco y el veinte y seis.

Y el Miércoles a las ocho misa de comunión general, efectuándose a las nueve la gran orquesta con sermón por el Reverendo Padre J. Vicente C. M.

Un gran orador sagrado.

Por la tarde de ese día del Miércoles habrá rezo del santo rosario y procesión por el interior del Colegio La Milagrosa.

El Director de las Hijas de María y la Superiora del Convento invitan por este medio a todos los fieles matanceros a esas solemnidades.

DE ALTA

Luis Enrique Trelles Quirós.

Está ya de un todo restablecido el más pequeño de los hijos del elegante matrimonio Nicanor Trelles Montes y Rebequita Quirós.

Momentos de angustia grande los que se pasaron en ese hogar del reputado médico matanero.

Se ha restablecido Luis Enrique, sin que un diagnóstico fijo haya podido hacerse de la dolencia que lo aquejó.

Y fueron numerosos los galenos que lo visitaron.

LO HABRAN NOTADO TODOS

Porque se buscan sus noticias con interés.

Me refiero a las correspondencias que envía al DIARIO DE LA MARINA, desde esta ciudad, su diligente Corresponsal Alberto Lovio.

El duelo que hoy lo aflije, con motivo del fallecimiento de su señor padre abre un paréntesis a la labor del compañero, como lo abrió a la mía el pasado Octubre, la muerte de mi pobre hermano Fernando.

El próximo Lunes reanudará Lovio sus intereses correspondencias a este periódico.

Sépase así.

LAS OBRAS DEL MALECON

Muy adelantadas.

Trabájase en ellas hasta los días festivos, dado el empeño que tiene de terminarlas cuanto antes el Contratista señor Enrique Marcet.

Adelantadísimas van esas obras del más bello paseo de Matanzas, salida de la ciudad, por la vía Central, para los que se dirigen al interior de la República.

Se construirá un muelle de diez y ocho metros, en el lugar que está frente a la casa de Botet, para desembarcadero de los que a la playa lleguen por mar.

Las actuales escalinatas en todas las boca-calles de la Calzada de General Betancourt se ampliarán a ocho metros de ancho, abriéndolas casi el doble de la capacidad que hoy tienen.

Un magnífico alumbrado completará esas obras del Malecón, cuyo muro se ampliará también en espesor, dotando el paseo de espléndidas aceras.

Para Febrero, según propias palabras de Marcet tendremos terminada la parte del Malecón que comprende de la Luisita a la casa de Fierro, la residencia de la más bella musa de la Playa, la encantadora Dinorah.

LA EXCURSION A COLON

El Lunes.

Grande el entusiasmo que reina para asistir el próximo día veinte y cinco a la inauguración del Centro Escolar de la Villa, de la que es Alcalde el caballeroso y popularísimo José Manuel Gutiérrez.

Van con el señor Presidente de la República, numerosas familias de nuestra alta sociedad, y las autoridades de la localidad, en su mayoría.

Según carta que tengo a la vista del galante Mayor colonense, un almuerzo se tiene preparado para las damas y señoritas que son huésped de Colón ese día.

Obsequio del señor Gutiérrez.

De quien dicho sea de paso recibo la más amable y la más afectuosa invitación para todos los actos que allí se celebran.

Me obligo su reseña y prometo mi asistencia a ellos.

UN CHISMECITO

De Bernardo Rodríguez.

Lo tomo de las "Elegantes" de "El Imparcial" por la curiosidad que en todos ha despertado en la tarde de ayer.

Dice así, el leído Cronicqueur: "Se rumora en nuestros círculos sociales que un caballero que ocupa sitio prominente en esta sociedad, por su nombre, por su posición, y por sus elevados prestigios, contraerá nupcias en breve plazo con una señorita que ejerce altruista profesión".

Ni pongo ni quito.

En espera a la confirmación oficial de esos amores, que han de ser para todos una sorpresa.

Puede de ello vanagloriarse, al dar el primer aviso, el estimado compañero.

LA ULTIMA NOTA

De salutación.

Para nuestro querido Presidente, para el General Machado, que llega a Matanzas hoy en horas de la mañana, para asistir primero al almuerzo que le ofrece el juramento a la bandera de los reclutas del Cuarto Regimiento.

A las cuatro presidirá la inauguración del Dispensario Anti-Tuberculoso, acto para el que se ha hecho una selectísima invitación entre la sociedad matancera.

Y por la noche honrará el Concierto de la señorita Graciella de los Santos en el Teatro Sauto.

A todos esos actos para los que tengo invitación asistiré.

Reanudando mi vida social, tras un retraimiento de un mes y medio.

TRANSPORTE DEL CLORATO POTASICO

Sin efecto el acuerdo que lo consideraba como explosivo

Por resolución del Presidente de la Comisión de Ferrocarriles, ingeniero Rafael Sánchez Aballí, se ha dejado en suspenso el acuerdo de la citada Comisión que considera como explosivo, a los efectos del transporte el clorato de potasa.

Esta resolución del Presidente de la Comisión de Ferrocarriles, obedece a que por su parte la Secretaría de Guerra y Marina ha dejado en suspenso la disposición del Reglamento de Explosivos que incluía como tal el Clorato de Potasa.

CASOS Y COSAS

DE UN VIEJO ASUNTO

Por agreste sendero,
con la cruz de sus males a cuestas,
el mendigo camina y camina
las horas enteras.

Las torturas del hambre le acosan;
la sed le atormenta;
y ni un árbol que brinde su fruto,
ni un pequeño arroyuelo se encuentra.

Ya no puede; le rinde el cansancio;
le faltan las fuerzas;
y al sentir que se doblan
sus débiles piernas,
se le ocurre gritar; más, se acerca
sus preces eleva:

Arrastrándose, sigue, y entonces,
al tomar por angosta vereda,
un saco descubre;
la alegría del viejo es inmensa,

"¡Avellanas, Señor...! ¡Avellanas!"
se detiene un instante y al Cielo
y con gran desconsuelo repite:
"¡Qué desgracia, Dios mío!" ¡Son perlas!

Sergio ACEBAL.

Compre la novela de un hombre insignificante. Vale 60 centavos el ejemplar en todas las librerías.

Angel Fuentes Montalvo, vecino de Picota número 51 y Eusebio Zequeira Frices, con domicilio en Hospital número 62, fueron detenidos por acusarlos Alfredo Alacán Gaitán, conductor del ómnibus número 5 de la empresa La Especial, de haberlo insultado tratando de maltratarlo de obra sin motivo alguno.

LA ASOCIACION DE INDUSTRIALES

Tendrán junta en Palacio para recibir nuevas orientaciones

Los señores Emeterio Zorrilla y Alfredo O. Ceberio, presidente y Secretario, respectivamente, de la Asociación Nacional de Industriales de Cuba, visitaron ayer al Sr. Ricardo Herrera, Secretario de la Presidencia para informarle que solo esperan las ordenes del Honorable señor Presidente de la República para celebrar en el Palacio la sesión extraordinaria de la Junta Directiva de la Asociación para cambiar impresiones acerca de los propósitos que le animan para dar nuevas orientaciones a las actividades de ese organismo y las cuales se consideran altamente necesarias y beneficiosas para la mejor consolidación económica del país.

Esa sesión directiva extraordinaria, presidida por el Jefe de la Nación, es probable que tenga efecto en la próxima semana pues en los primeros días del mes de Diciembre entrante, se celebrará la asamblea general y de elecciones y el Primer Congreso Industrial Cubano.

A ALIOSA EXHIBICION DE MONEDAS ROMANAS

Se están exhibiendo en las oficinas de la Compañía Cubana de Electricidad, Monte números 1 y 3, unas monedas romanas antiquísimas, algunas con más de 1700 años. La colección que es de muchísimo interés para los numismáticos, está certificada como auténtica por la American Numismatic Society.

12773 — 1d. 23.

666
Es una prescripción para
CATARROS, GRIPPE, FLU, DENGUE, FIEBRE BILIOSA y MALARIA.
Mata los gérmenes.

ES LO MÉJOR

El Sr. Santiago Ferrer que reside en el Edificio del Royal Bank del Canadá en Santiago de Cuba, escribe al Dr. Bosque lo siguiente:

Tengo el gusto de participarle mi agradecimiento por su "PEPSINA Y RUIBARBO BOSQUE", que me curó radicalmente de una tenáz enfermedad del estómago, que estuve padeciendo durante varios meses.

Faculto a Vd. para que de ésta haga el uso que tenga por conveniente.

La Casa "AMARAL"
OFRECE
PAPAS PARA SEMILLA
Certificada y Selecta
F. AMARAL Y CIA.
Mercaderes 38 Apartado 64.
HABANA

Catarro del Pecho
Frótese bien en la garganta y pecho el VICKS VAPORUB
OBRA DE 2 MODOS A LA VEZ

Marcas y Patentes
Ricardo Moré
(Ingeniero Industrial)
EX-JEFE DE LOS NEGOCIADOS DE MARCAS Y PATENTES
APARTADO DE CORREOS 796
BARATILLO, 7. TELEFONO A-6439
Se hacen traducciones técnicas y legales del inglés al español

ESPERANZA FIERROS C. F.
PARTOS
Midwife Levatrice
Teléfonos: A-8937, M-4670
Belnaza 36, altos,
Principal
11784 5d-31 oc.

DR. PULGARON
Manzana de Gómez 465
Teléfono A-1862.
PRIMERA Y SEGUNDA ENSEÑANZA. ENSEÑANZA SUPERIOR Y LATIN.
Visitas y Avisos: de 6 a 7.

DR. P. M. SOUZA
Garganta, Nariz y Oídos.
Hospitales de New York, Viena, Budapest. Habana.
San Lázaro 226, de 2 a 4.

LA MAYOR
32 EDIFICIOS
600 EMPLEADOS
SARRÁ
DROGUERIA
ABIERTA TODOS LOS DIAS
TODA LA NOCHE LOS MARTES

DE TURNO HOY
FARMACIA Dr. Penichet
BELASCOAIN y VIRTUDES
TELEFONOS U-7004 U-6855

FARMACIAS DE TURNO

SABADO

Dirección	Teléfono
HABANA	
Finlay 115	U-6712
Padre Varela 19	U-7004
Crespo y Refugio	M-4638
Padre Varela 117	M-4669
Paula 53	M-5462
Plácido 4 (antes Bernaza)	A-1235
Gral. Carrillo y Aramburo	U-6902
Gral. Aranguren y Condesa	M-4516
Máximo Gómez 363	M-4785
Zenea y Raimundo Cabrera	M-4684
Salud 46	M-5440
Avenida de Italia 129	M-2171
Ave. Menocal y Gral. Carrillo	U-6890
Gral. Aranguren y Aguirre	M-4540
Villuendas y Perseverancia	M-5020
Máximo Gómez 412	M-5371
Barnet y R. Martínez Alonso	M-5353
Merced núm. 92	M-4401
Gral. Q. Banderas 127	M-4379
Ave. de la República 265	U-6822
Ave. de la República 129	M-4271
Ave. de Menocal 72	U-6741
Esperanza 57	M-4034
Máximo Gómez 128	M-4988
Cárdenas 55	M-4501
Ricla núm. 15	M-4710
Hospital y Jovellar	U-6630
Luz y Compostela	No tiene
Padre Varela 110	M-4771
Avenida de Menocal 40	M-5057
Oquendo y V. Muñoz	U-6803
VEDADO	
Calle 12 y 21	F-6172
Calle 5 número 40	F-5872
Calle C Nº 147 entre 15 y 17	F-6138
Zapata entre A y B	F-6065
Calle G y 25	F-6030
Calle 23 núm. 393, esq. a 4	F-6130
Línea Nº 20 entre L y M	F-4240
VIBORA	
10 de Octubre y Ave. Acosta	I-7679
10 de Octubre y E. Palma	I-7756
Dolores y 15, Rto. Lawton	I-7471
Santa Catalina número 61	X-2317
10 de Octubre y Atlanta	I-7216
JESUS DEL MONTE Y SANTOS SUAREZ	
Libertad y Juan Delgado	I-7584
10 de Octubre 367	I-1492
Santa Emilia y Durege	I-7658
10 de Octubre 118	M-5303
Lacret número 20	I-7262
10 de Octubre 267	I-7795
LUYANO	
Fdez. de Castro y Concha	X-2292
Ujacia y Carretera de Güines	X-2289
Fernández de Castro 121	I-7452
CERRO	
Calzada del Cerro 815	I-7272
Moreno número 40	I-7410
Falgueras 15	M-5242
Calzada del Cerro 891	I-7342
Florencia y San Quintín	I-7555

NOTA.—Este grupo deberá prestar el servicio público todo el día y la noche de los Domingos siguientes: Enero 6; Febrero 17; Marzo 31; Mayo 12; Junio 23; Agosto 4; Septiembre 15; Octubre 27; Diciembre 8.

EXCEMICIDA
MADAME SENTOURE
Maravillosa pomada francesa infalible para eczemas, herpes, psoriasis, ácido úrico, etc. Poderoso específico para llagas, úlceras crónicas. ¡Cubas asombrosas! Venta: Sarrá, Johnson, Taquechel. Depósito: Máximo Gómez 412. Dr. Morist.

M.E.C.D. 2016

Jura de la Bandera por Nuevos Reclutas del Ejército, en Limonar

El Presidente asistirá a este acto, que se efectuará hoy. Sancionado el contrato de The National Cuba Hotel Corp.

DIVERSAS NOTICIAS DE LA MANSION PRESIDENCIAL

El próximo martes, en horas de la mañana, el Jefe del Estado recibirá a 300 médicos americanos. Un almuerzo hoy

POLITICA CAMAGÜEYANA

El ex-Secretario de Gobernación Comandante Zayas Bazán; el Alcalde de Nuevitas, señor O'Bryan; y los Representantes Tomé, Castillo y Mola, conjuntamente, conferenciaron con el Presidente de la República, en su despacho del tercer piso de Palacio,; a su salida dijeron a los repórters que habían saludado al Jefe del Estado. Pero el repórter pudo averiguar, que también trataron "algo de política camagüeyana".

EL PROXIMO MARTES

El Secretario de Sanidad, que acaba de regresar de su corto viaje a Miami, dió cuenta al Ejecutivo de su actuación y la de un grupo de compañeros cuyos en el Congreso Médico efectuado en la citada ciudad americana. Además, acordóse entre el Presidente Machado y el doctor Fernández, que sea el próximo martes, a las ocho y media de la mañana, el día y hora indicado para que el Jefe del Estado reciba en audiencia especial, en Palacio, a los trescientos médicos americanos que visitan la Habana.

NO CONCURRIO

El Secretario de Justicia no concurrió ayer mañana a sus oficinas de los bajos de Palacio.

CONTRA EL PARASITISMO

En los pasillos palatinos celebraron una larga entrevista el Secretario de Sanidad y el doctor Enrique Llanio, Catedrático de Parasitología de la Universidad Nacional. Trataron sobre el establecimiento de Laboratorios en Provincias, para combatir el parasitismo. Se nos informó que esos trabajos se encuentran muy adelantados y que dentro de varios días se intensificarán aun más en toda la República, comenzando a funcionar de treinta a cuarenta Laboratorios.

"ACTUALIDADES"

Nuestro Director, doctor José Ignacio Rivero, ha enviado al Presidente de la República, lujosamente empastados, ejemplares del libro "Actualidades", recopilación de artículos del ilustre periodista desaparecido, Don Nicolás Rivero y Muñiz, quien durante muchos años ofreció el fruto de su talento desde la dirección del DIARIO DE LA MARINA; y de la Edición Conmemorativa de la inauguración del Capitolio publicada por la Empresa periodística del DIARIO.

EL ALBUM NACIONAL

En la mañana de ayer estuvieron en Palacio los señores Dr. Giordano Hernández, Presidente del Directorio Político de Cuba y Enrique Elizaga, Secretario; los que nos informaron que en la reunión que dicho organismo acaba de celebrar últimamente, con la asistencia de los señores doctor Díaz Pardo, Juan Clemente Zamora, F. Mestre, Coto; Lebredo; Ascanio López; Parodi; Figarola y Rensoli, miembros de la Comisión del Album Nacional que recibirá el General Machado el próximo 20 de Mayo, se había tenido conocimiento de la atención de los doctores Ferrara y Santovenia y de los señores Carricarte, Ibarzabal y Guillén, con relación a sus trabajos que irán insertados en esta obra, de más de mil quinientas páginas y que llevará cuatro mil fotografías, demostrativas de la obra desenvuelta por el actual Gobierno en pro de los intereses nacionales. El director de la revista argentina "Caras y Caretas" hará aparecer en las páginas del Album un interesante trabajo juzgando la obra internacional que lleva a cabo el Presidente Machado.

PERSONAS RECIBIDAS

Fueron recibidas ayer por el Presidente de la República las siguientes personas:

Secretario de Sanidad y la Presidencia; señores Manuel Rionda; Comandante Zayas Bazán; Representantes Tomé, Castillo y Mola; Jefe del Ejército.

CON EL SECRETARIO DE LA PRESIDENCIA

Visitantes del Secretario de la Presidencia, separadamente, fueron las personas que a continuación reseñamos:

Señor Suárez, de la revista "Cosmopolita"; señor M. Millares; señora Isabel López de Gómez de la Mazá doctor Carlos Taquechel Sellier; Emeterio Zorrilla y el doctor Obdulio Saaverio; Ramón Gómez; doctor Castellanos, abogado de la Compañía de Molinos de Cuba, Harina de Trigo; la candidata al reinado de belleza por el pueblo de Bejucal, señorita Margarita Trujillo, acompañada de las señoritas Emilia Rodríguez y señorita Justa Quintana; Coronel Antonio Jiménez.

REGRESO Y SALIDA

En horas de la tarde el Presidente Machado regresó a Palacio, saliendo momentos después, en automóvil acompañado de sus ayudantes de guardia y del Capitán Rodríguez Batista.

HOY

El Jefe del Estado se propone asistir hoy al acto de la jura de la bandera por los reclutas de Matanzas, en el Campo de Tiro del Ejército, en Limonar.

EL LEGADO INCLAN

El Secretario de Sanidad, el doctor Hernández Cartaya y el letrado consultor de dicha Secretaría, doctor Muñoz, trataron en los pasillos palatinos sobre el ingreso de niños en el plantel que sostiene el "Legado Inclán".

INVITACION

Los repórters de Palacio han recibido invitación para el almuerzo que hoy se celebrará en honor del doctor Giordano Hernández, en la finca "La Ceiba", del señor Rogelio Rosado, en el Término de San José de las Lajas.

SE AUSENTO

A las once de la mañana salió de Palacio, en automóvil, el Presidente Machado acompañado de su ayudante, Capitán Llaneras y del Capitán Rodríguez Batista.

LEYES SANCIONADAS

He aquí los leyes que ayer fueron sancionadas por el Presidente de la República:

Creando un Juzgado Correccional de Segunda Clase en el Partido Judicial de Holguín.

—Modificando el Artículo Segundo de la Ley de Pensiones y Jubilaciones del Poder Judicial, en el sentido de elevar a 75 años la edad para jubilarse, salvo los casos en que la Superioridad entienda que el funcionario está aun capacitado, física e intelectualmente, para el desempeño de su cargo.

—Aprobando el contrato de arrendamiento entre el Estado y The National Cuba Hotel Corporation.

LA VENTA DE CARNES EN HORAS NO SEÑALADAS EN LAS ORDENANZAS

También se autorizan horas extraordinarias para la venta del pescado durante determinados meses del año. Acuerdos

Bajo la presidencia del doctor Fernando Rensoli y con asistencia de los doctores Fernando del Pino, Gerardo Fernández Abreu, Matías Duque, Hugo Roberts, Francisco J. de Velasco, Antonio Díaz Albertini, Juan Antonio Cosculluela, Domingo Ramos, Francisco Pérez López Silvero, Francisco Etchegoyen y José A. López del Valle que actuó de Secretario celebró sesión la Junta Nacional de Sanidad y Beneficencia habiéndose tratado los siguientes particulares.

ESCRITO DE LA LONJA DEL COMERCIO

Quedó enterada la Junta de un escrito del señor Presidente de la Lonja del Comercio de la Habana respecto a las disposiciones contenidas en las Ordenanzas Sanitarias relacionadas con los almacenes de víveres que deben tener sus mercancías separadas de las paredes y las disposiciones que a este respecto se vienen cursando por la Jefatura Local de Sanidad, acordándose pasar este escrito al señor Director de Sanidad por ser asunto de su competencia.

AGUAS DEL RIO ARIGUANABO

También conoció la Junta de un escrito del señor Administrador de la Compañía de Levadura Fleischmann S. A. respecto al expediente que ha sido negado por esta Junta sobre aprovechamiento del río Ariguanabo en San Antonio de los Baños para usos industriales, acordándose pasar este asunto a informe del Vocal Ingeniero señor Cosculuela.

ASUNTOS PASADOS A PONENCIA

Fueron pasados a ponencias los siguientes asuntos: Escrito del señor Aurelio Díaz sobre modelo de brocha individual para uso de barberías. Expediente sobre aprovechamiento de agua de los ríos Caburni y Ay en Trinidad a instancia de los señores Hernández y Hnos. S. A. Expediente sobre obras en el Cementerio Chino en la calle 26 y Calzada de Aldecoa. Expediente sobre baños públicos de mar en cayo Conuco frente al litoral de Caibarién del doctor Antonio Rojas Oria. Expediente para Cementerio de Caoaiguán y barrio de Santa Lucía.

PONENCIAS APROBADAS

Fueron conocidos y aceptados los siguientes informes de Ponentes sobre los cuales recayeron los acuerdos siguientes:

Del Dr. Roberts sobre un modelo de aparato titulado «Vocero», como colector de hollín, presentado por el señor Alfredo Santiago, estimando la ponencia que puede autorizarse la instalación de estos aparatos y que por la Jefatura Local de Sanidad serán inspeccionados respecto a la eficiencia de su funcionamiento ordenando sean retirados aquellos que no llenen este requisito de eficiencia.

Del Dr. Roberts sobre un modelo de aparato colector de hollín marca «Cuba», presentado por los señores Rufino Machado y John E. Salo, estimando la ponencia que puede autorizarse la instalación de estos aparatos y que por la Jefatura Local de Sanidad serán inspeccionados respecto a la eficiencia de su funcionamiento ordenando sean retirados aquellos que no llenen este requisito de eficiencia.

Del Dr. Etchegoyen sobre petición de la Asociación Nacional de Armadores receptores patrones e industriales de pesca sobre fijación de las horas en las estaciones del año para venta de mariscos acordando la Junta lo siguiente: Que se autorice la venta del pescado de 15 de mayo a 30 de noviembre hasta las 10 de la mañana y de primero de diciembre a 14 de mayo hasta las once de la mañana y que se autorice la ampliación de las horas hasta las 10 y media y a las 11 y media a condición de que el pescado nevado se conserve de esta manera, hasta las dos de la madrugada todos los días del año.

De Etchegoyen sobre escrito de los industriales de carne de los mercados de esta capital sobre la fijación de horas para la venta según las estaciones del año, acordándose lo siguiente: Que a los efectos de lo establecido en las Ordenanzas Sanitarias vigentes se permitirá la venta de las carnes hasta las 10 de la mañana de 15 de mayo a 30 de noviembre y hasta las once de la mañana de primero de diciembre a 14 de mayo de cada año. Que se permitirá la ampliación en las horas de venta hasta las 10 y media de 15 de mayo hasta 30 de noviembre y de primero de diciembre hasta 14 de mayo a las 11 y media única y exclusivamente a los que utilicen un procedimiento de refrigeración de acuerdo con las Ordenanzas Sanitarias y a base de frío seco a una temperatura no mayor de diez grados centígrados.

De Fernández Abreu sobre la Convención del Opio y sus derivados en el sentido de consultar al señor Secretario respecto a que la Junta opina que el Gobierno de Cuba debe aceptar que se apliquen las disposiciones del Convento de la Haya y del Capítulo tercero del de Ginebra al «Dilaudide» y la «Benzoilmorfina» y sus sales e igualmente a todo éter de la morfina que se demuestra posee las mismas propiedades que los productos mencionados y que se designen en cada caso.

Del Dr. Velasco favorable a un proyecto de Cementerio en Santa Lucía Cabaiguán.

Del Dr. Velasco favorable al proyecto de Reglamento interior para un matadero municipal en Ceiba Mocha.

RENUNCIA QUE HA SIDO ACEPTADA

Autorizada una rifa para mejorar el asilo "Barceló"

Por Decreto del Secretario de Hacienda le ha sido aceptada la renuncia al señor Augusto Rosado, Auxiliar clase "C" del Negociado de Fiscalización de Impuestos sobre la Propiedad, Inmueble (Fincas Urbanas, Rústicas, Solares, etc.) Reintegros por Expropiaciones y 50% de exceso, de la Dirección del Fondo Especial de Obras Públicas y se ha nombrado en su lugar a Carmelina Rosado Alonso, con el haber anual de $720.

RIFAS AUTORIZADAS

Por Decreto Presidencial se ha concedido autorización al Presidente del Asilo "Barceló", de Santiago de Cuba, para rifar por medio de los primeros premios de la Lotería Nacional, la casa Estrada Palma baja 117, dedicando el producto que se recaude a mejorar dicho asilo.

El señor Pedro Caminero, Presidente de la asociación "Alba de Oriente", de Caimanera, ha solicitado autorización para celebrar también otra rifa de carácter benéfico.

El señor Rafael Sánchez Aballí, en su carácter de apoderado del "Club Moncada", de Guantánamo, tiene solicitada autorización para rifar dos automóviles, utilizando los primeros premios de la Lotería Nacional, por lo que deberá prestar fianza de doscientos pesos y presentar la propiedad de los objetos que van a ser rifados.

El Coronel Luis Lora, Presidente de la Delegación de Veteranos en Chaparra, ha solicitado se le autorice rifar varios objetos, con fines benéficos.

HAY MOVIMIENTO EN LA HACIENDA

Reorganizada la zona fiscal de Camagüey después del desfalco

Por Decreto del Secretario de Hacienda se ha dispuesto el siguiente movimiento de personal en la Zona Fiscal de Camagüey, que ha quedado reorganizada después de las irregularidades descubiertas recientemente en aquella oficina y que motivaron un proceso judicial.

Se han declarado terminados los servicios de Diego Guzmán, como Oficial clase Segunda y se nombra en su lugar a Manuel Ramón Carrió. Se dan por terminados los servicios de Elía C. del Risco Almansa, Auxiliar clase "A" y se nombra en la vacante a Arturo Adam Agüero. Se dan por terminados los servicios de Rodolfo Figueredo Marrero, Auxiliar clase "A", y se nombra para sustituirlo a Eduardo Gil Aguero. Se dan por terminados los servicios de Francisco Fernández Doval, Auxiliar clase "A", Comisionado de Apremios del Fondo Especial de Obras Públicas y se asciende en su lugar a Arturo R. Cruz Rivolta. Se nombra a José Bueno González, escribiente clase "B", en vacante por ascenso de Cruz. Se dan por terminados los servicios de la señorita Milagros Bohigas Caballero, mecanógrafo clase "B" y se nombra a Gloria Páez M. Se nombra a la señorita Graciela Sariol Molina, escribiente "D". Se dan por terminados los servicios de la señorita Landelina Mendoza, auxiliar clase "C" del Fondo Especial y en su lugar se nombra a Berta Varona Gómez. Se dan por terminados los servicios de Diego Mora López, mensajero clase "F" y se nombra en su lugar a Diego López Arango. Se dan por terminados los servicios de Domingo Herrera Rodríguez, Ordenanza clase "F" y se nombra en su lugar a Alfredo Hernández López.

MAS MULTAS

Siguen abundando las multas, pero se ha podido comprobar que las personas menos propensas a ser multadas son las que toman moscatel Quincarne. Parece que este vino fortalece mucho, aclara la inteligencia e impide cometer infracciones. El delicioísimo, confortable y muy alimenticio moscatel quincarne se vende en todas partes.

"Actualidades" DE Don NICOLAS RIVERO

Oferta especial para su encuadernación que hace la CASA BELMONTE durante todo este mes y el de Diciembre.
Con rótulo e iniciales si se desean:

En pegamoy .. .. 50 centavos
En Piel Española .. .. 80 centavos
En Piel Valenciana .. .. 80 centavos
En 3|4 Tafilete .. .. 80 centavos

Interior remitirán 20 centavos para franqueo certificado.

CASA BELMONTE

Compostela 113 entre Muralla y Sol. Telfs. A-8151. Aptdo. 2153. Habana

¡UN FRASCO DE RAYOS DE SOL!

Muy lejos de Cuba, en Noruega, existe el plankton de alta mar, organismos microscópicos que sirven de alimento al bacalao. La acción de los rayos del Sol sobre el plankton convierte en activas las pre-vitaminas que contiene y que después se encuentran en plena actividad en el aceite de hígado de bacalao.

Los últimos descubrimientos de la Medicina y la Química Biológica modernas proclaman que es cierto que "sin vitaminas no hay vida".

El más puro Aceite de hígado de bacalao de Noruega, rico en vitaminas activas, unido a los Hipofosfitos de Calcio y Sodio, tónicos magníficos del cerebro y de los nervios, y a la Creosota, el antiséptico pulmonar por excelencia, forman la EMULSION CREOSOTADA DE RABELL, el reconstituyente más poderoso, agradable y completo que existe, y a la vez el mejor remedio para catarros, bronquitis, asma y grippe.

EMULSION CREOSOTADA DEL DR. RABELL

Una medicina-alimento que tiene todo el poder vivificante de los rayos solares.

EL RECORD MUNDIAL

DE CALIDAD EN CIGARROS.

Batido por LA GLORIA

OVALADOS INVENCIBLES

PRONTO A LA VENTA

SERIE "A" $1.00 ESPEJUELOS "PRESIDENTE" EN TODAS PARTES SERIE "B" $1.50

AA VARELA

LA ULTIMA PALABRA RADIO VICTOR

RADIO VICTOR R-32:$250

RADIO VICTOR ELECTROLA RE-45:$425

SONIDO MARAVILLOSO

con la sensación de estar oyendo a los artistas personalmente, es característica exclusiva del *Radio Victor*

DE VENTA EN:

EL PROGRESO CUBANO	Monte 139	Teléfono: A-1959
LA NEW YORK	Real 182, Marianao	Teléfono: FO-7152
EL PALACIO DE CRISTAL	Neptuno y Campanario	Teléfono: A-0315
VDA. DE CARRERAS Y CIA	Prado 115	Teléfono: A-3462
LA CASA DE LA MUSICA	Belascoain 22	Teléfono: U-5458
MANUEL PICO	Monte 280	Teléfono A-3462
UNIVERSAL MUSIC & COMMERCIAL CO	San Rafael 1	Teléfono: A-2930
MANUEL Y GUILLERMO SALAS	San Rafael 14	Teléfono: A-4368
COMPAÑIA CUBANA DE FONOGRAFOS	O'Reilly 89	Teléfono: A-3128
BERNARDO BARRIE	O'Reilly 57	Teléfono: A-3262

Ricla, (Muralla), 83 y 85. Teléfonos: A-3498 y M-9093

Distribuidores para Cuba: VIUDA DE HUMARA Y LASTRA, S. en C.

M.E.C.D. 2016

VIBOREÑAS

UN SALUDO

Lo dedico muy afectuoso en sus días a la distinguida señora Clemencia Correa, joven y amante esposa del amigo muy estimado Gustavo Gay.

A la señorita Clemencia Linares, la sugestiva rubia.

Y entre los caballeros al distinguido doctor Clemente Inclán.

Un feliz día les deseo.

LA BODA DE ANOCHE

La de una señorita poseedora de muchos encantos, muy bella y muy elegante, la señorita Encarnación Chao y el apreciable joven Herminio Reinaldo Fuentes.

La Iglesia de Nuestra Señora del Carmen presentó el más brillante aspecto para recibir a tan dichosos novios.

Fueron apadrinados por la respetable dama Concepción Díaz de Fuentes, amante madre del novio, y por el señor Enrique G. Cintas.

Testigos por Encarnación: el querido amigo y reputado doctor Salvador Sabí; el doctor Antonio Reguera, el doctor Carmelo Milanés y el señor Julio Lajonchere.

Por el novio: mi distinguido amigo el doctor Rafael Martínez Ortiz, Secretario de Estado; el senador doctor Viriato Gutiérrez; el señor Ricardo Herrera, secretario de la Presidencia y el querido general Carlos Guas, representante a la Cámara.

Tan numerosa como distinguida fué la concurrencia que presenció la solemne ceremonia que tan dichosos hacía a Encarnación y Herminio a los que reitero mi felicitación, deseándoles una dichosísima vida en su nuevo estado.

NOTA AMOROSA

Prometí ayer despejar la incógnita del compromiso amoroso al que dediqué mi última nota, y cumpliendo lo ofrecido diré que es la novia la gentil y muy graciosa señorita "Tina" Crespo y el afortunado galán el joven Rafael Núñez de Villavicencio, secretario del Club San Carlos.

Y al hacer público la iniciación de su idilio amoroso deseo a los nuevos y muy apreciables novios, a los que dedico mi más afectuosa enhorabuena, que pronto pueda anunciar la fecha de su enlace.

UN ASALTO A LA TERRAZA

Lo dan esta noche numerosas parejas que ha organizado la distinguida, muy bella y simpatiquísima señorita Marina Rodríguez Machín, una figulina que sugestiona con su interesante y cantarina charla y sus expresivas sonrisas.

Y los que permanecemos en la "Terraza Central" por anticipado sabemos que nos rendiremos al asalto dirigido por Marina, que con sus lindas amiguitas y satisfechos compañeros harán su entrada triunfal aproximadamente a las diez, y allí permanecerán hasta que así lo deseen.

Yo les prometo que les serán rendidos todos los honores que se merecen, y haremos todo lo que esté a nuestro alcance para que disfruten de horas verdaderamente agradables como han de serlo para mí admirando tan bellas flores.

UNA INVITACION

La he recibido del querido amigo y distinguido convecino doctor Horacio Abascal, secretario general de la Liga Cubana de Profilaxis Social, para la conferencia que se celebrará mañana domingo, a las diez a. m., en el teatro Campoamor, por el presidente de dicha Liga el doctor Juan Alvarez Goenaga, durante la cual serán proyectadas muy interesantes películas sobre educación sexual.

Quedo agradecido al atento amigo Horacio, y le prometo asistir de permitírmelo las ocupaciones propias mías.

RESTABLECIDA

La más intensa alegría reina en el dichoso hogar de mis distinguidos amigos la señora Herminia Olivera y el doctor Manuel Abril Ochoa, Secretario de la Empresa Periodística del DIARIO, con motivo del completo restablecimiento de su amantísima hija mi bella amiguita Micaela, que ha padecido una dolencia que en un principio hizo algo delicada su salud.

Y al dar tan agradable noticia me complazco en felicitar por el brillante triunfo que ha obtenido, a un amigo tan querido y admirado como el afamado doctor Ramón Grau San Martín, así como a los doctores Alfredo Lecuona y doctor Cowley, que eficazmente lo auxiliaron.

A Herminia y al doctor Abril Ochoa es reiterada mi más expresiva enhorabuena, siendo partícipe de su intensa alegría.

EL BAILE DE ESTA NOCHE

Lo celebran el "Club Seguros" y el "Víbora Tennis Club" en su local Cocos número 10, a las nueve.

Como los presidentes señores José Navarro y Lorenzo Bárcena han invitado a muchas familias, promete verse muy concurrido.

El programa bailable ha de satisfacer a los más exigentes bailadores.

CLEMENTE LOPEZ RUIZ

Celebra hoy sus días tan apreciable caballero, que desde hace muchos años reside en nuestra "Ciudad Nueva" junto con su apreciable familia.

Como es su costumbre pasará la fecha de hoy en el más absoluto retraimiento, lo que no impedirá que sus amistades íntimas pasen a felicitarlo a su hogar y que reciba incontables mensajes de felicitaciones.

Entre ellas la mía muy afectuosa no puede faltarle y en estas líneas se la remito, deseándole muchos años de próspera y dichosa vida.

FRATERNAL ALMUERZO

Lo celebra hoy en la **Terraza Central** el simpatiquísimo **Club Congreso de Alimentos de los Arquitectos Municipales**, en honor de sus ilustres compañeros Evelio Govantes y Luis Bay, a las doce, hora arquitectónica.

Horas muy agradables disfrutarán todos en la más alegre camaradería, y saborearán un rico menú, expresamente preparado por el arquitecto Sr. Dopazo.

Asistirá nuestro popular Alcalde Miguel Mariano.

Se hará selecta música y no faltarán muchas sorpresas.

Urbano del Castillo.

CAJA DE AHORROS DE LOS SOCIOS DEL CENTRO ASTURIANO DE LA HABANA

E. P. D.

EL SEÑOR

MAXIMINO FERNANDEZ Y GONZALEZ

Secretario de esta Institución

HA FALLECIDO

Y dispuesto su entierro para las 4 de la tarde de hoy sábado 23, ruego a los señores Socios y Depositantes de esta Caja de Ahorros se sirvan acompañar su cadáver desde el Palacio del Centro Asturiano hasta el Cementerio de Colón, en señal de respeto a su memoria.

Habana, 22 de Noviembre de 1929.

Manuel RODRIGUEZ, Presidente.

JUVENTUD ASTURIANA

E. P. D.

EL SEÑOR

Maximino Fernández y González

SOCIO DE MERITO DE ESTA SOCIEDAD

HA FALLECIDO

Y al tener el sentimiento de comunicar a los señores asociados la triste noticia, ruégoles, en nombre de la Junta Directiva y en el mío propio, se sirvan concurrir al edificio del Centro Asturiano, a las cuatro de la tarde de hoy, Sábado, 23, para acompañar el cadáver al Cementerio de Colón, atención que será siempre agradecida.

Habana, Noviembre 23 de 1929.

LUCIO FUENTES.
Presidente.

CENTRO ASTURIANO DE LA HABANA

E. P. D.

Don Maximino Fernández y González

VOCAL NATO, SOCIO DE MERITO

Y EX-PRESIDENTE POR SUSTITUCION REGLAMENTARIA

HA FALLECIDO

Y dispuesto su entierro para hoy, sábado, día veintitres, a las cuatro de la tarde, se ruega a los señores asociados que se sirvan concurrir al traslado de los restos mortales desde el edificio social del Centro, hasta el Cementerio de Colón, favor que se les agradecerá vivamente.

Habana, 22 de Noviembre de 1929.

NICANOR FERNANDEZ,
Presidente, p. s. r.

SOCIEDADES ESPAÑOLAS

MUY FECUNDA LABOR DEL CENTRO DE DEPENDIENTES

En el informe rendido por la Sección de Instrucción a la Junta Directiva de la Asociación de Dependientes, sobre el funcionamiento de las Academias de la Institución, encontramos estos datos que revelan el buen funcionamiento de las mismas y la labor altamente beneficiosa que se está realizando de manera constante con beneplácito de todos los asociados.

En la Escuela diurna para varones están matriculados 370 alumnos con un promedio de asistencia de 316.81, mientras el promedio de asistencia diurna a las academias es de concurriendo a ellas 402 alumnas.

En las clases especiales hay matriculados 950 alumnos con un promedio de asistencia de 481.22.

En la Escuela de Comercio nocturna existen 935 alumnos con un promedio de asistencia de 717.22 y en la Escuela Libre reciben instrucción 1143 alumnos con un promedio de asistencia de 833.84.

Por los datos que anteceden se puede ver que la labor que vienen realizando las Academias del Centro de Dependientes es de importancia manifiesta.

Bien es verdad que atentos siempre al desarrollo de las mismas están tanto el presidente de la Sección de Instrucción señor Gustavo A. Graupera, como el Inspector Técnico señor Luciano A. Martínez.

LOS PROGRESISTAS EN EL BARRIO DE VILLANUEVA

El Comité Progresista del Barrio de Villanueva ha querado constituido por los señores siguientes:

Presidente: Gabriel de Diego y Sánchez; Vice Presidente: Antonio Pérez Diaz; Secretario: Sr. Oscar de Diego Sánchez; Vice Secretario: Pedro Huerta Sánchez; Tesorero: Gabriel de Diego Elvira; Vice Tesorero: José Blanco Elvira; Vocales: Sres. Marcelino López, Alberto Iglesias Alvarez, José Leirana, Amaro de la Uz, Manuel García, Ramón Runza, Silvestre Fernández, José García Suárez, Isidro Olavarrieta, Francisco Rodriguez Valdés, Felipe Muñiz, Constantino Alvarez, Basilio Estrada, Saturnino Diaz, Ramón Moral, Agustín Feito, Antonio Labra y Gerardo López.

FALLECIMIENTO DE DON JOSE MARIANO IBARRA

Ha fallecido en esta ciudad el señor José Mariano Ibarra y Amoraga, antiguo comerciante y últimamente empleado de la Casa de Banca de los señores Gelats y Cía. El señor Ibarra era antiguo asociado de la Asociación de Dependientes del Comercio, habiendo pertenecido a su Junta Directiva y distinguiéndose siempre su propaganda en favor de dicha institución.

Damos nuestro sentido pésame a su señora viuda y particularmente a su hijo el doctor Nicanor Ibarra Mella, ausente en los Estados Unidos.

FIESTA A CLAUDIO CONDE POR TODOS SUS EMPLEADOS

Mañana domingo, los vendedores y empleados de La Cotorra, ofrecerán un banquete homenaje a su Jefe, señor Claudio Conde, como homenaje de admiración y simpatía por su acertada labor de éxito en sus industrias.

Agradecemos la invitación.

LA LLUVIA EN LA REPUBLICA

Según los datos reportados a la Secretaría de Comunicaciones por los Centros de Telégrafos de la República, durante las últimas 24 horas llovió en los lugares siguientes:

Provincia de Pinar del Río:—Bahía Honda, Central Niágara, Consolación del Norte, Guanajay, Mariel, Minas de Matambre, Minas de Santa Lucía, Orozco, Pilotos, Puerto Esperanza.

Provincia de la Habana:—Aguacate, Arroyo Apolo, Arroyo Naranjo, Bainoa, Bejucal, Caimito, Calabazar, Catalina de Güines, Ceiba del Agua, Cotorro, Gabriel, Guanabacoa, Güines, Habana, Hoyo Colorado, Jaruco, La Salud, Los Pinos, Managua, Punta Brava, Regla, Reparto Almendares, Rincón, San Antonio de las Vegas, San Francisco de Paula, Sta. Cruz del Norte y Santa María del Rosario.

Provincia de Matanzas:—Agramonte, Arco de Canasí, Banaguise, Cabezas, Coliseo, Colón, Los Arabos, Matanzas, Mercedes, San Pedro de Mayabon y Tinguaro.

Provincia de Santa Clara:—Adela, Camajuaní, Cascajal, Cruces, Guayos, Isabel de Sagua, Jicotea, Meneses, Placetas Sagua la Grande, Salamanca, San Juan de los Yeras, Sta. Clara, Santa Lucía, Santo Domingo, Sitiecitos, Tuinicú, Vega Altas, Vueltas, Yaguajay, Zuluetas.

Provincia de Camagüey:—Central Jaronú, Fallas, La Gloria y Punta de San Juan.

Provincia de Oriente:—Antilla, Baracoa, Campechuela, Cayo Mambí, Cobre, Ermita, Jiguaní, Palmarito de Cauto y Santiago.

VELADA TEATRAL EN EL CENTRO CASTELLANO

Esta noche, conforme hemos anunciado, se celebrará en el Centro Castellano, una Velada Teatral, representándose en ella el conocido drama de Dicenta "Juan José", tomando parte en la representación la aplaudida primera actriz señora Enriqueta Sierra.

La velada en honor de la señora Alfonsa Olea de Requejo, entusiasta castellana, vallisoletana, a la que sus compañeras del Comité de Damas, quieren rendir este homenaje.

Numeroso público asistirá a la Velada.

CONSTITUCION DE NUEVOS COMITES DE CENTRALISTAS

Ha quedado formado el Sub-Comité de Playa, Columbia y Alturas de Almendares, en la forma siguiente: Presidente: Fermín García; Vicepresidente: José Ovide González; Secretario: Fructuoso de la Mata; Vicesecretario: Emilio Peláez; Vocales: Sres. Jovino González, José Cuervo, Jesús Barbará, Antonio González, Celestino Fidalgo, Luciano Pedrayes, Laureano González, Rogelio Arnaldo, Víctor Alvarez, Vicente García, Camilo Rodriguez, y Alberto Quintana.

UN COMITE ENTUSIASTA PRO CENTRO MONTAÑES

En la noche de ayer se reunió el ejecutivo de este Comití, con la asistencia de más de ciento cincuenta asociados al objeto de dar cuenta de los miembros que habrán de integran la Candidatura, que este presentará al Ejecutivo del Centro Montañés".

En los momentos en que se baba cuenta a la Asamblea de la totalidad de la Candidatura que en su oportunidad se dará a conocer, fueron recibidos con una estruendosa salva de aplausos y vivas al Centro Montañés los señores Puente, Pumarejo, y Miguelez, los que dieron las gracias por la acogida que súbitamente tuvo su presencia en aquel acto.

Hicieron uso de la palabra, los siguientes señores: Dr. Juan José de la Riva, Aurelio Cano, José Gutiérrez Diez, Pumarejo, Puente, Miguelez, Ignacio Puente, Barquin y otros distinguidos baluartes de la Colonia.

El señor Presidente del Comité dió cuenta de las adhesiones presentadas, Sres. Vicente Real, José Rueda, Bernardino Crespo, Avelino González, Pascasio Lanza, Julián Cobo, José Barquin, Incera, Linares y otros que no nos es posible reproducir por no alargar este bosquejo.

Siendo hora avanzada, se dió por terminada la asamblea, reinando en todos los presentes, el mayor entusiasmo y esperanza en el triunfo.

UNA MATINEE EL DIA 1 POR LOS DE RIBADEO

Los simpáticos muchachos de Ribadeo se aprestan a celebrar su más hermosa y atractiva matinée anual, para el domingo primero de Diciembre, en los jardines de La Tropical, en su principal salón de bailes que lleva ese nombre.

Para ella reina un entusiasmo indescriptible.

La comisión que organiza esa fiesta que dejará tan gratos recuerdos entre el elemento joven, presta especial atención a los principales detalles de la matinée, que en su mayoría constituirán gratas sorpresas, muy especialmente en cuanto se refiere a la música que ha de ser escogida tanto en su instrumental y estilo, como en las piezas que se ejecutarán.

Apropósito de las señoritas, parece que lo que ha despertado ese entusiasmo en ellas es el anuncio de los tres preciosos, valiosos y útiles regalos que se otorgarán a las cuatro de la tarde.

Informaremos oportunamente a nuestros lectores, de cuantas otras noticias de interés obtengamos, relacionadas con tan simpática fiesta.

LA FEDERACION DEL FUTBOL Y SU MATINEE

Para el próximo domingo 24 del actual tienen señalada la inauguración del Campeonato de Futbol de Segunda Categoría Serie A de la Federación de Futbol de la Habana, que tienen su home club en el Campo Polar, los clubs que pertenecen a esta serie, y que son: Deportivo Templete; Santander S. C.; Cantabria y Canarias. Con tal motivo, se celebrará una gran matinée bailable, amenizada por una popular y excelente orquesta que tocará el repertorio más moderno en danzones, fox, paso-dobles y danzonetes.

PREPARANDO EL BAILE DEL CLUB TENERIFE

Encontrándose muy adelantados los trabajos de ampliación de los salones del "Tenerife" sociedad deportiva y de Instrucción y Recreo, se han empezado con gran entusiasmo los preparativos para un gran baile social.

La Sección de "Arte y Recreo", que preside el entusiasta señor Juan Cabrera Benítez, secundado por los miembros de su sección, ha puesto el mayor empeño para que las damas y damitas que concurran a este baile pasen una agradable noche.

La fecha para esta fiesta será el sábado 30, donde la colonia Tinerfeña está citada para que la fraternidad de la misma quede patentizada una vez más.

La música será amena y selecta.

LOS LUARQUESES Y SU COMITE PROGRESISTA

Han constituido su Comité defensor de la Candidatura "Florentino-Graña", y lo integran los siguientes señores:

Presidente: Sr. José Fernández Menéndez; Vice Presidente: Sr. Manuel Pérez García; Secretario: Sr. José Castaño Gavilán; Vice Secretario: Sr. Carlos Pérez; Tesorero: Sr. Joaquín Rey; Vice Tesorero: Sr. Manuel Menéndez; Vocales: Sres. Ricardo Pérez García, Cipriano Suárez Alonso, Gerónimo Fernández, Antonio Suárez, Manuel Fernández, Adolfo López Suárez, Venancio Iglesias, José Iglesias, Benjamín López, Eladio López, Alfredo Suárez, Luis García Miras, Manuel Suárez, Jesús Pérez García, Victorio Pérez, Manuel García, Angel Fernández, Guillermo García, Francisco Suárez, Celestino Pérez García, Daniel González, Ramón Alonso Pérez, Antonio Suárez, Francisco Alonso Pérez, Eleuterio López, Ramón Menéndez García, Carlos Suárez, José García, Joaquín Méndez, Manuel García, Ulpiano Suárez, Ramón García, Salvador Rey, Amanto García, Francisco García, Graciano García, Carlos Pérez, José Pérez García.

BELLO FESTIVAL DE LOS DE "CURROS ENRIQUEZ"

Para el día 24 del corriente, y en los hermosos jardines de La Tropical se celebrará una grandiosa fiesta, de esas a las que nos tienen acostumbrados los hijos de Celanova.

El entusiasmo que existe por esta fiesta entre la colonia Gallega, raya en lo sublime, pues harto sabido es que las fiestas de los "Curros" son populares por lo brillante que resultan.

La comisión de fiesta en la que figuran "celanovenses" tan entusiastas como José Sánchez, Benigno Martínez, Arturo Campos, José Dominguez, Abelardo Fernández, Celso Martínez y Antonio Rodriguez, ya tiene más que fijado el éxito de esta matinée; pues las localidades al precio de sesenta centavos se agotan con gran rapidez. Puede afirmarse que la Colonia Gallega en su inmensa mayoría invadirá los jardines de La Tropical como en fiesta anteriores ha sucedido; pues no sabemos qué imán tienen los de "Curros Enriquez" para atraer público en todos sus actos.

La popular y renombrada "Banda de Rivadavia" dirigida por el famoso compositor señor Antonio Silva amenizará un gran programa, no faltando tampoco la típica Gaita gallega, y los comisionados tienen en su cartera contratar una orquesta o un son, según mejor cuadre.

El estado floreciente en que se halla esta simpática Institución, hace que todos sus asociados estén locos de contento con las fiestas que se están dando y los éxitos que se obtienen.

PARA LOS POBRES DE LA BENEFICENCIA GALLEGA

El bello programa que ofrece la Sociedad de Beneficencia de Naturales de Galicia, para la función que celebra en el Teatro Nacional el próximo día 2 de Diciembre, es garantía absoluta, que habrá de ser uno de los mayores éxitos de la Comisión de Arbitrar Recursos de esta Benéfica institución.

La compañía de Regino López lleva a escena, dos de las obras que más triunfos han obtenido en la temporada actual, las cuales hay grandes deseos de ver en el regio coliseo, donde podrá admirarse el hermoso decorado y los graciosos pasajes que contienen.

No obstante de ser este festival de gran importancia, la Beneficencia Gallega ha señalado unos precios sumamente reducidos, a base de un peso la luneta.

Las localidades que se hallan a la venta en las oficinas de la Sociedad, son solicitadas con gran interés, no solamente por la atracción del programa, sino por tratarse de un acto de caridad, dedicado a los pobres, gracias al cual, podrán pasar felices las tradicionales Pascuas de Navidad.

Pronto el programa.

DEL HOMENAJE PARA LOS CRONISTAS DE SOCIEDADES

Mañana domingo, se celebrará en los jardines de La Tropical, el banquete-homenaje que la Sección de Fiestas del Centro Valenciano, ofrece a los señores cronistas de Sociedades Españolas de los periódicos **El Mundo, Excelsior, Diario Español y DIARIO DE LA MARINA.**

Las listas de comensales aumentan por momento, admitiéndose hasta hoy, a las diez de la noche.

LAS BELLAS ARTES EN EL CENTRO MONTAÑES

Plausible labor la que viene desarrollando la Sección de Cultura y Bellas Artes del Centro Montañés, en obsequio a los asociados proporcionándoles fiestas de carácter artístico que tan agradables ratos hacen pasar.

El sábado, día 30 del actual, y exclusivamente para los señores asociados precisa presentación del recibo social del mes, se celebrará dicha velada, en la que tomarán parte distinguidos actores, y a cuyo final se hará música para que la concurrencia baile el bonito programa que se está confeccionando.

La brillante Estudiantina "Juventud Montañesa", que tantos laureles ha cosechado, tomará parte en esta nueva velada, así como el actor cómico señor Cuervo y la distinguida pareja PARADAS.

LA REVISTA "CULTURA"

El "Magazine por excelencia" correspondiente al mes de Diciembre próximo, recibido en nuestra Redacción, contiene el siguiente interesante material de lectura: Cuento de Navidad, por Rubén Darío. Venganza Beduina, por Gerard, Coyula, (hijo del Comandante Miguel Coyula, el notable escritor y orador). El Accidente, Por B. A. Williams. La Cicatriz Misteriosa, por Juan E. de Muñagorri. Flor de Durazno, por Vicente Salaverri. El Angel Caído, por Amado Nervo. Los Cosacos, por León Tolstoy. El Hombre que Ríe, por Victor Hugo. Además diversas composiciones poéticas de belleza, y las acostumbradas secciones y artículos de opinión.

Un buen número, como siempre.

LA PROPAGANDA DE LA ASOCIACION CANARIA

El día primero del entrante mes de Diciembre empezará a exhibirse en la Provincia de Pinar del Río la película de propaganda de la Asociación Canaria, llevándose a cabo esas exhibiciones bajo la dirección del señor Agustín Jaén Castro.

Se espera que el triunfo de esa cinta sea tan completo en la provincia occidental como lo ha sido en las de la Habana, Santa Clara y Camagüey.

La primera exhibición está ya señalada; será en el pueblo de Guane, el mencionado día primero de Diciembre.

En esa localidad trabajan con entusiasmo en los preparativos de la función el señor Manuel Calderón y otros distinguidos elementos.

FIESTA DE MAÑANA POR EL CIRCULO PRAVIANO

Su presidente, señor Camilo García, en carta atenta nos invita a la gran fiesta que todos los socios del Círculo celebrarán mañana en los jardines de San Francisco de Paula.

Se celebrará un gran banquete y después una elegante matinée.

Gracias por la invitación.

LA COMISION EJECUTIVA DEL "CENTRO GALLEGO"

Celebró sesión, la presidió el Lcdo. señor Secundino Baños. Actuó de Secretario el señor Alfredo Blanco y concurrieron con todos los señores Presidentes de Sección que la integran.

Se adoptaron estos acuerdos:

Se acuerda no poder aceptar las 20 entradas remitidas por el Club de Comunicaciones para la Verbena que se celebrará en los jardines de La Tropical el día 20 por cuanto no se dispone de consignación en presupuesto para ello.

Se acordó asimismo no aceptar las entradas remitidas para el beneficio de la señorita Mercedes R. Martínez que se celebrará en el salón teatro de la Sociedad de Torcedores de la Habana, por la misma razón que en el caso anterior.

No aceptar asimismo las entradas remitidas por la Comisión organizadora de la función que se celebrará por Pro-Revista Vida Social toda vez que no se dispone de consignación en presupuesto para ello.

Conceder una prórroga de licencia por dos meses al tenedor de libros de la casa de salud Teodoro González.

Conceder un voto de gracias muy efusivo al señor Antonio Ginzo, presidente de la Sección de Propaganda por los brillantes servicios que viene prestando que han refundado en beneficio de los intereses colectivos.

Se acordó discutir en la próxima reunión un proyectado de Reglamento que habrá de regular el Conservatorio de Música de este Centro.

Denegar una petición formulada por el arrendatario señor Francisco Ruiz solicitando rebajen el alquiler del local que ocupa su establecimiento en la casa Prado y Dragons.

Denegar asimismo una petición formulada en igual sentido por el arrendatario de la barbería de la casa de salud, señor José Abad Ramos.

PARA EL CAFE-CANTINA

La Comisión Ejecutiva también acordó otorgar a los bocetos para el Cafe-Cantina, los siguientes premios. Primer Premio; Lema "Santiago", de los señores González y Gesto, y el Segundo Premio al Lema "Industrial", del señor Alfredo Fernández.

EL ARIETE
CAFE Y RESTAURANT
(Con reservados)
PRECIOS ESPECIALES PARA
BANQUETES Y JIRAS
ESPECIALIDAD EN
ARROZ CON POLLO
Servicio esmerado. Visítenos
"EL ARIETE"
CONSULADO Y SAN MIGUEL
TELEFONO M-4141.
ABIERTO TODA LA NOCHE

PARA ANUNCIOS EN PERIODICOS
PABLO R. PRESNO
Tel. I-6809

SOCIEDADES CUBANAS

HOY EL BAILE INAUGURACION DEL CLUB LATINO.—Esta noche se celebrará en la casa del Club Latino Tenerife 84, un gran baile de sala, para sus asociados siendo esta la primera fiesta oficial organizada por el referido club.

Será interpretado un buen programa bailable por dos conjuntos musicales de lo mejor, un sexteto y una orquesta- jazz band.

Numerosa será la concurrencia en el baile del club Latino, pues además de contar con muchos asociados un comité de lindas damitas colabora con la directiva del Club.

Un buen éxito se anotará en esta su primera fiesta el club Latino.

HOY EN B ENTRE 27 Y 29.— Esta noche a las 9, dará comienzo en el hermoso local social que ofrece el Centro Mejicano de Cuba, interesante baile de sala, que a benificio de sus asociados y simpatizadores ha celebrado mensualmente.

Resultará un éxito más para la directiva del Centro Mejicano el baile de hoy, pues el interés que por él existe es inusitado.

Como siempre será necesaria la invitación en este baile.

El programa bailable que se interpretará ha sido confeccionado por los componentes de la Sección de Recreo y Adorno, y será una revelación de buen gusto, no faltando en él las más en boga de las piezas.

Prometo la reseña del gran baile que se celebrará hoy en el palacete de los aztecas.

EL FESTIVAL DE MAÑANA.— El Liceo de Puentes Grandes, ha organizado un gran festival que se celebrará en los jardines de la Tropical el próximo domingo.

Todos los años celebra este Liceo, una fiesta de esta naturaleza en sus hermosos jardines y cada año que pasa es más tradicional y significativo ese festival.

Como en todas las fiestas del Liceo de Puentes Grandes colabora en ellas el Comité de Damas, que es numeroso y bien organizado.

Habrá números especiales en este festival estando a cargo de un cuarteto típico gallego, la interpretación de las melodiosas piezas razonables, que tanto gustan.

Un sexteto se encargará de los sones y una jazz band de las piezas americanas y danzones.

CLUB INFANTIL.— El próximo sábado día 30 se celebrará en los salones de la Asociación de Antiguos Alumnos del Colegio El Infantil, un ponche en honor de las damas y demás personas que contribuyeron de manera alguna al mayor auge del pasado Festival de Benitín y Eneas, celebrado con gran éxito por esta sociedad el 5 y 6 del pasado mes de octubre.

Como es de suponer después del ritual de costumbre, se celebrará un baile que durará hasta bien entrada la noche.

Una gran fiesta tenemos próxima.

LA VERBENA DEL DEPORTIVO DE PALATINO. Entre los mil alicientes de la grandiosa verbena del Deportivo Palatino, sin duda alguna será nota saliente la típica Taberna que será instalada en el barrio español.

Lucirá espléndida engalanada con un grupo de lindísimas tabernas que la atenderán muy cumplidamente.

Forman este grupo de señoritas ataviadas bellamente Mercedes de Dios Beba Louro, Alicia Blanco, Laura Arias, Josefa y María Ferrer, Adela y Anita Giat, Manuel Fernández, Ana Alvite, Rosita Crespo, María Josefa Tarafa, Carmita y Teté Miró, Angelita Togural, Herminia Borges y Lula Yañez.

A su frente estará el señor Luis Casadesus, el tabernero mayor.

Todo el gran barrio hispano, lucirá un suntuoso decorado bajo la dirección de su entusiasta presidenta la señora Paulina Cáceres viuda de Blanco.

ENRIQUE PORTO.

FLY-TOX
Mata las Moscas—No es venenoso—Tiene una agradable fragancia—Creado científicamente por la Rex Research Fellowship

---

E. P. D.

Don Maximino Fernández y González

HA FALLECIDO

Y dispuesto su entierro para hoy, sábado, día veintitrés, a las cuatro de la tarde, los que suscriben ruegan a las personas de su amistad que se sirvan asistir al traslado de los restos mortales desde el edificio social del Centro Asturiano hasta el cementerio de Colón, favor que agradecerán eternamente.

Habana, 23 de noviembre de 1929.

María Alzate, Viuda de Fernández y González; Carmen, Eusebia, Luisa y Aurelia Alzate; David Fernández; Manuel Iglesias; Manuel Iglesias Alzate; José Simón Corral; Nicanor Fernández; Luis R. Rodríguez; Benigno Santos; Francisco García Méndez; doctor José March y Barceló; doctor José Rodríguez Pérez.

EMPRESA NAVIERA DE CUBA, S. A.

E. P. D.

El Señor

Maximino Fernández González

MIEMBRO DEL CONSEJO DE ADMINISTRACION DE ESTA EMPRESA

HA FALLECIDO

Y dispuesto su entierro para la tarde de hoy, a las 4 p. m., suplicamos acompañar su cadáver desde el Palacio del Centro Asturiano al Cementerio de Colón, favor que agradeceremos.

Habana, 23 de Noviembre de 1929.

EMPRESA NAVIERA DE CUBA, S. A.

M.E.C.D. 2016

Si compra en "UNCLE SAM" gastará menos y calzará mejor

CANDIDATURA DE SANCHEZ ABALLI

Continúa la constitución de comités de propaganda

En la noche del miércoles y con la asistencia de numeroso público entre el que descollaban los elementos más valiosos de la localidad se constituyó en el poblado de Candonga un Comité Pro-Sánchez Aballí.

Por aclamación fueron designados Presidente, el Sr. José del Toro; Vice Presidente, el Dr. Fleitas de Armas; Secretario de Actas, el Sr. Anacleto Acosta; Secretario de Correspondencia el Sr. Domingo Pulles: Tesorero, el Sr. Juan Magrans; Vice Tesorero, el Sr. Américo Torres y Vocales todos los demás concurrentes.

Se acordó designar una Comisión para que se entreviste con el ingeniero Rafael Sánchez Aballí y le de cuenta de la constitución de este comité que ha de luchar tesoneramente para la consecución de su triunfo.

EL EDIFICIO DEL CIRCULO SUFRAGISTA INDEPENDIENTE

Fiesta inaugural y toma de posesión de su directiva

El próximo día 29 se efectuará, a las 8 de la noche, la inauguración del edificio social del Círculo Sufragista Independiente, domiciliado en la Calzada de San Lázaro número 232, altos.

La señora Petra Aguado de López, que preside dicha Colectividad, nos ha invitado para el expresado acto y el de la toma de posesión de la Junta Directiva, que será esa misma noche.

Deseamos muchos éxitos a esa nueva institución sufragista, y aprovechamos la oportunidad que se nos ofrece para expresarle nuestro reconocimiento por haber nombrado a nuestro Director Presidente de Honor.

COMADRONA
VICENTA ALVAREZ
CON GABINETE OBSTETRICO
ANIMAS 93, ALTOS
TELEFONO A-9608

Agentes para Anuncios en EUROPA:
L. MAYENCE & Cie
DAVIGNON, BOURDET & Cie, Succrs
9, Rue Troncbet, PARIS
19, 21, 23, Ludgate Hill, LONDRES

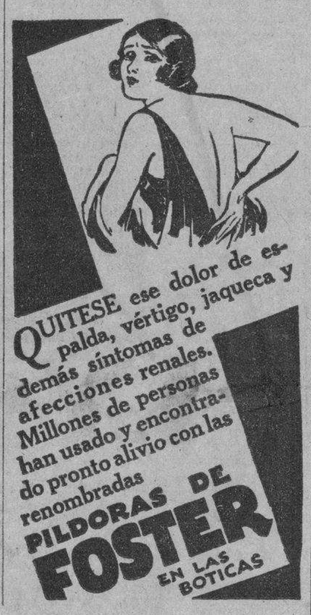

HABANERAS

HOY

SALUDOS Y FELICITACIONES

De días.

Están hoy las Lucrecias.

Y están también los Clementes, las Clementinas y por último, las Clemencias.

Lucrecias.

Forman un corto grupo.

Sea mi primer saludo para la distinguida dama Lucrecia Barrena, viuda del que fué tan querido en esta casa, y particularmente del que suscribe, don Sabas E. de Alvaré.

Lucrecia Alvarez Cerice, la joven e interesante señora de Foyo, a la que todos conocen con cariñosa familiaridad por Chana.

Lucrecia Villaverde de Parreño.

Gentil y graciosa.

Lucrecia Faes de Amenábar y Lucrecia Fernández Riera, bella esposa esta última del querido amigo Alfonso Martí.

Lucrecia Aguilera.

Gentilísima.

Lucrecia Amenábar, la distinguida señora de Faes, a la que llegarán estas líneas con mi felicitación más afectuosa.

Lucrecia Hernández, bella esposa del doctor Márquez Massino, la cual recibirá por la noche en su residencia de la Víbora sin carácter de fiesta.

Lucrecia Alcalde de Azcuy y su hija, la señorita Lucrecia Azcuy, tan espiritual y tan graciosa.

Y Lucrecia Martínez de López Gómez y Lucrecia Morán de Perramón.

Señoritas.

Lucrecia Alvaré.

Pasará su santo la linda **Luquita** en el Colegio San José, del Vedado, donde está completando su educación.

Nena Quiñones.

Muy graciosa y muy bonita.

Lucrecia del Haro, Lucrecia Suárez, Lucrecia Pernas, Lucrecia Escobedo y Lucrecia Perdomo.

Lucrecia Neda.

Doctora en Farmacia.

Una gentil señorita, Lucrecia Prieto, enfermera del Departamento de Rayos X. de la Quinta de Dependientes.

Y completando esta parte de la relación, Lucrecia Tuero y Hernández, la telefonista de **El Encanto**, siempre solícita y atenta.

Sean ahora las felicitaciones para los Clementes y también para las Clemencias y las Clementinas.

En primer término, el culto y caballeroso doctor José Clemente Vivanco, ilustre Fiscal del Supremo.

El doctor Clemente Inclán.

Notable especialista.

Y un distinguido letrado, el doctor Clemente Ortiz, a quien felicito especialmente.

Las Clementinas.

Componen un grupo.

Cúmpleme saludar especialmente deseándole todo género de felicidades, a Clementina Machado, la interesante señora de Pina.

Llegarán hasta Villa Azul, su elegante residencia de las Alturas de Almendares las felicitaciones de amigas innumerables.

Clemnetina Navas, mi bella amiga Clementina, la señora de Fernández, gerente del **Palais Royal**, la lujosa joyería del boulevard de Obispo.

No recibirá.

Tengo encargo de decirlo.

Siguen las felicitaciones para Clementina L. de Séneca, Clementina Lerandi viuda de Portela, Clementina Almeida de Cuesta, Clemencia Rodríguez Correa de Gay, Clementina Aguirre de Ortiz, Clementina Marco de Vega y Clementina Bouillón, la viuda del que fué personalidad tan saliente en el foro, en la cátedra y en la política como el doctor Miguel Gener.

La señora de Lezama la interesante Clementina Pino, para la que hay en nuestra sociedad muchos afectos y muchas simpatías.

La distinguida e interesante Clemencia Batista de Hernández Trelles.

Clementina Cendoya, la buena y amantísima esposa del señor Francisco González, encargado del **comptoir** en el **Unión Club**, donde goza de general y merecido aprecio.

Las jóvenes y bellas damas Clementina Serrapiñana de Puig, Clementina de la Moneda de Cole y Clementina Gener de del Barrio.

Clemencia de Armas, la distinguida viuda de Mencía, a cuyas amigas participo, por expreso encargo, que no podrá recibir.

Reponiéndose está la señora viuda de Mencía de la grave afección que la tuvo recluida por espacio de largos días.

Clemencia Arango, mi buena amiga Clemencia, que reside habitualmente en sus colonias **Violeta**, en la jurisdicción de Camagüey.

La señorita Arango, que en estos momentos se encuentra en la Habana, no recibirá en consideración al duelo que guarda por la sentida muerte de su amiga queridísima Ana María Bernal de Basterreche.

Clementina Sánchez Manduley.

Nena Brú.

Además, entre las señoritas, la gentil y muy graciosa Clementina Guerrero y Campanería.

Un día.

¡Ténganlo todas!

EL PRESIDENTE DEL SENADO

Un saludo más.

En nota aparte.

Llévenlo estas líneas, muy cordial, muy afectuoso, hasta el doctor Clemente Vázquez Bello.

Está de días el joven y talentoso Presidente del Senado a la vez que Jefe del Partido Liberal.

Popular político.

De grandes simpatías.

Juventud, alientos, mentalidad y fortuna, todo acompaña al doctor Vázquez Bello.

Se verá hoy muy festejado.

Como se lo merece.

JUAN LUIS RODRIGUEZ

Un joven distinguido.

De la alta sociedad.

Es el doctor Juan Luis Rodríguez, de la Directiva del **Habana Yacht Club**, que tiene establecida su Notaría en Güines.

Ha abierto, independientemente, su bufete en el Edificio de la Compañía de Seguros **El Iris**, calle de Empedrado número 34, entre Habana y Aguiar, teléfono A.-3300.

Asuntos civiles.

Y mercantiles y criminales.

A todos se dedica, lo mismo que a la administración de bienes, habiéndose especializado en los problemas de la legislación hipotecaria.

¡Prosperidades!

EN LA TARDE DE HOY

Por la tarde.

A las cinco y media.

Celébrase en la Iglesia del Cristo la boda de la encantadora señorita Bertha Becerra y Bonet y el caballeroso joven Constantino León.

Desde el jardín **El Clavel** llegará a manos de la adorable Bertha el ramo de mano.

Nueva creación.

De los Armand.

(Continúa en la Pág. SIETE)

GRAN VENTA.—Carteras finas de Piel, y de noche, bordadas con preciosos dibujos en mostacilla y perlas.

Joyería "El Gallo"

SAN RAFAEL E INDUSTRIA. TELEFONO: A-2738.

PERROS CONTRA LOS COMUNISTAS

Los están utilizando en Rumania a fin de cazarlos

TEMSVAR, Rumanía, Nov. 22 (A P).—Se están utilizando perros policías en este país con el fin de dar caza a los comunistas que trataron de ejercer coacción sobre los obreros socialistas de las fábricas rumanas.

La policía anuncia que más de cien personas, entre ellas algunas mujeres, han sido mordidas por los perros y que los arrestados suman treinta y cinco.

SESION DE EMIGRADOS REVOLUCIONARIOS, EL 24

El Presidente de los Emigrados Revolucionarios Cubanos ha citado a los señores que componen el Comité Ejecutivo para la sesión ordinaria que celebrará el mismo, el domingo día 24 del actual, a las tres de la tarde, con la Orden del Día acostumbrada.

ENTRE EL JAPON E INGLATERRA

Conversaciones respecto a la construcción de cruceros

LONDRES, Noviembre 21. (S. E.)—Ha causado sensación en los círculos diplomáticos la noticia publicada en algunos periódicos del extranjero referente a las conversaciones sostenidas entre el Embajador Japonés y el Premier McDonald referentes al aumento a las construcciones de cruceros de 10.000 toneladas con cañones de 8 pulgadas.

Como se sabe se venía diciendo que en la próxima conferencia naval que ha de celebrarse en esta capital el Japón tenía el propósito de solicitar ese aumento.

El acuerdo ha sido de aumentarlo de 5-3 a 5-3 5. De modo que por cada 15 cruceros ingleses de esta índole existirán 12 japoneses en lugar de 10.

fin de Siglo

A LA MEDIDA

LOS TRAJES Y CAMISAS A LA MEDIDA HECHOS EN "FIN DE SIGLO" SON PERFECTOS HASTA EL ULTIMO DETALLE. VEA LAS NUEVAS TELAS INVERNALES QUE ACABAMOS DE RECIBIR EN VARIEDAD EXTRAORDINARIA DE PINTAS ELEGANTES.

SWEATERS

Y otras novedades invernales para el hombre distinguido

Hemos recibido el surtido más extenso de Sweaters de lana dulce, franceses, cerrados, con cuello en forma de "V", en blanco solo y combinado con negro o con otros colores.

Chalecos de Lana

en forma natural, o cruzados, de superior calidad

Payamas

de Broadcloth y de Irlanda de fantasía, en distintos colores y dibujos, con cuello alto o sin cuello. Todas las tallas. Rebajadas de $3.50

a $2.50

Camisas

Hemos puesto a la venta una nueva colección de Camisas de Batista francesa de hilo y de algodón, en los últimos colores y dibujos, predominando la obra pequeña. Con dos cuellos y en todas las tallas:

Desde $3.25 hasta $6.50

Calcetines

Espléndido surtido: en seda y en hilo, de fantasía y de color entero. Destacamos tres tipos:

De Seda de fantasía, a 75 cts.

De Seda Pura, color entero: a 85 cts.

De hilo de fantasía, a $1.15.

fin de Siglo

UNA CIRCULAR A LOS GOBERNADORES SOBRE LA FECHA LUCTUOSA DEL 27

Se les recuerda que ese día no puede haber espectáculos. Mr. Guggenheim visitó Gobernación ayer. Otras noticias

A los gobernadores provinciales se ha trasmitido el telegrama siguiente:

—Próximo el 27 de Noviembre comunicó a usted que en la Gaceta Oficial del día 31 de Diciembre de 1923 se publicó la Ley sancionada en 26 de Diciembre del propio año que declara como día de recogimiento público nacional esa fecha luctuosa, cada año, aniversario del fusilamiento de los Estudiantes de Medicina.

En ese día no se autorizarán espectáculos que no sean conmemorativos de la misma aunque no se interrumpirá el trabajo en las oficinas públicas ni en general, así como tampoco el movimiento del comercio ni la agricultura. Lo que comunico a usted a fin de que circule a los alcaldes municipales de su Provincia.—Doctor José Rosado Aybar, Subsecretario de Gobernación.

Esta circular se dictó a petición de una comisión de estudiantes compuesta por los señores Luis de la Cuesta, Alberto Espinosa y Rafael Trego.

EL EMBAJADOR AMERICANO VISITO LA SECRETARIA DE GOBERNACION

Acompañado del Introductor de Ministros estuvo ayer por la tarde en la Secretaría de Gobernación, el Embajador de los Estados Unidos Mr. Harry F. Guggenhein. Visita de cortesía.

PAGOS RETRASADOS

La Secretaría de Gobernación ha aplazado el pago de las cuentas de los señores J. Benítez, y Hno., de suministros a la Cárcel de Manzanillo, a la Compañía Cubana de Electricidad por suministro a la cárcel de Remedios; a los señores Andrés Landrove por igual motivo respecto de la cárcel de Bayamo.

PERICIALES A LA AUDIENCIA

La Audiencia ha citado, como peritos, a los periciales de Gobernación señores Peñalver y Figueroa Rivas para deponer en un juicio.

LICENCIA

Se le han concedido 15 días de licencia al mecanógrafo señor Manuel Salas López.

LA CARCEL DE SANTA CLARA

El Cuban Telephone Co., ha solicitado el pago de cuanto le adeuda la cárcel de Santa Clara.

Ha prestado fianza como Encargado del Material de la Cárcel de la Habana, el señor Abelardo Aguila.

La Secretaría de Sanidad ha oído la de Gobernación que por el Cuerpo de Policía se construyan servicios en la Estación de policía de Casa Blanca.

NOMBRAMIENTO

Ha sido nombrado Raul Testar Llorens, fotógrafo del Presidio Modelo, en la vacante por renuncia de José González del Valle.

TRASLADO DE PENADOS

Se ha dispuesto el traslado a la Prisión de Mujeres de Guanabacoa, de la penada Luisa Vega, procedente de la cárcel de Morón y también de la penada María Betancourt procedente de la Cárcel de Remedios.

MOVIMIENTO DE PENADOS EN LAS CARCELES

Cárcel de Pinar del Río: Ingresaron Facundo González por hurto, Eduardo Montano por hurto.

Cárcel de Holguín: Libertad Esteban Malla por estafa, Alvarez Guzmán por delito privado.

Cárcel de Cienfuegos: Libertad de Pedro Ramírez Acevedo.

Cárcel de Sancti Spíritus: Libertad de Enrique González.

USESE
El Jabon Sulfuroso de GLENN
Contiene 33½% de Azufre Puro
Las erupciones de la piel, el sudor excesivo y picadas de insectos se alivian inmediatamente con este jabón agradable y embellecedor, para el uso diario y baño. El mejor
—para conservar
La Piel Suave y Sin Manchas
Algodón estíptico de Rohland, 25 centavos.

UN INDIVIDUO FUE HERIDO CON UN PUÑAL AL TRATAR DE COBRARLE UNA DEUDA A OTRO DE CINCO PESOS

En el tercer centro de socorro fué asistido Puro Cejas Milián, de 16 años de edad y vecino de Tulipán número 31. Presentaba una herida incisa de carácter leve en la región posterior del brazo derecho, que declaró le había ocasionado al agredirlo con un puñalito, un sujeto conocido por Nico, al tratar de que le abonara cinco pesos que le adeuda.

MORDIDO POR UN PERRO

En la casa de salud de la Asociación Canaria, fué asistido de heridas de carácter menos grave, en la región tibial posterior derecha, Antonio Montoto Sánchez, vecino de Flores número 65, que declaró le había ocasionado un perro al morderlo, en ocasión de transitar por la esquina de Concha y Guasabacoa.

PANADERO LESIONADO

En la casa de salud La Purísima Concepción, ingresó, para ser asistido de lesiones de carácter menos grave, el panadero Antonio Alvarez Menéndez, vecino de Labra número 183, que se ocasionó casualmente al caerle encima un madero, en ocasión de estar trabajando por su oficio en su domicilio.

APERTURA

Hotel Madrid

(ANTES "EL FENIX")

Café, Restaurant, Lunch, Dulcería y Repostería.

HOY

ABRIRA SUS PUERTAS AL PUBLICO ESTE GRAN HOTEL, DE NUEVA CONSTRUCCION Y CON TODO EL CONFORT MODERNO, OFRECIENDO A LA VEZ UN SERVICIO DE PRIMER ORDEN Y GARANTIZANDO LA MAS ESTRICTA MORALIDAD.

Habitaciones con agua fría y caliente y teléfono.

Elevador día y noche.

Excelente comida a la criolla y a la española, contando con un experto y afamado maestro culinario.

Magnífico lugar, cerca del gran paseo del Malecón.

Todos los tranvías pasan por la puerta.

Precios reducidísimos. Hónrenos con su visita y tendremos el gusto de informarle detalladamente.

F. PILLADO & Co.

Padre Varela y Enrique Villuendas

Teléfonos U-1751 y U-1752

La novedad cuenta menos en "Nuevo Mundo"

La gran peletería de Belascoaín casi esquina a Neptuno, tiene la más poderosa atracción para la mujer económica: EL PRECIO, EL GRAN PRECIO DE "NUEVO MUNDO".

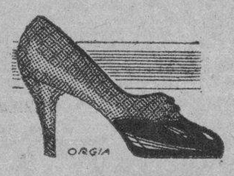

$6.50

Algo de encantadora sobriedad. Con la pala de charol negro y la talonera de gamuza negra con un ligero vivo de plata o en tono siena brown, con el vivo más claro. Horma corta. Tacones: alto y muñeca.

$3.50

Precio y modelo son atractivos en extremo. Es de charol negro con el adorno arena y ocre. Tacones: alto, muñeca y bajito.

J. PEREZ y Cía. Telf. U-4726 Pedidos por correo 30 cts. más

Nuevo Mundo 43 - BELASCOAIN - 45 CASI ESQUINA A NEPTUNO

Radio Víctor

El tan esperado RADIO VICTOR... el primero y único aparato receptor de radio que lleva la famosa marca VICTOR

Completamente nuevo... Asombroso realismo... Nueva sintonización superautomática... Nueva Bocina Víctor electrodinámica... Funcionamiento superior a todo lo que usted ha oído hasta ahora.

OIGALO Y COMPARE

$250

VIUDA DE CARRERAS Y CIA.

Prado 115 Frente al Capitolio TELEF. A-3462

M.E.C.D. 2016

EL ENCARGADO DE UNA FABRICA DE SOMBREROS, HERIDO A NAVAJAZOS

El agresor, no ha podido ser detenido, pero se supone que sea un huelguista. (De los Juzgados de Instrucción)

SECCION PRIMERA

DECOMISARON EL GALLO PORQUE ES FINO

El Representante a la cámara señor Antonio Rodríguez Fuentes, regresó de su viaje a Estados Unidos en el vapor Magallanes recién entrado en puerto, trayendo un gallo fino jerezano. Conforme ordena el decreto que prohibe la importación de gallos finos le fué decomisado alegando el señor Rodríguez Fuentes que él no lo traía para pelea sino para cría. Consultado el caso por la Administración de la Aduana, ésta dió cuenta al juzgado por incumplimiento del decreto presidencial referido.

SECCION SEGUNDA

ENCARGADO DE UNA FABRICA DE SOMBREROS HERIDO A NAVAJAZOS

Desde hace varios meses se hallan en huelga los operarios de la fábrica de sombreros sita en Revillagigedo 13, del señor Marino Ferrero y han ocurrido diversos incidentes sin que hasta ayer hubiera ocurrido ningún suceso grave.

Al frente de los obreros que aún trabajan en la casa, se halla como encargado el señor José Fiorezese Benin, de Italia, de 38 años, vecino de Aguila 160, hombre trabajador y enérgico.

Ayer poco después de las once y media, se dirigía en unión de su esposa la señora Dulce María González de 11 años, a su domicilio y en Revillagigedo entre Corrales y Monte, sintió un golpe en la espalda, viendo a un mestizo alto y grueso que con una navaja le infirió tres heridas una de ellas de más de cincuenta centímetros de largo, huyendo navaja en mano, perseguido por el herido que corría detrás de él dando pitazos de auxilio y por un vigilante, y metiéndose en un auto que le esperaba cerca del lugar en que fué herido, desapareciendo sin que ni el vigilante M. Suárez, núm. 228 ni el herido pudieran detenerle. Conducido al primer centro de socorro fué asistido el herido de tres heridas incisas de carácter grave, una en la región deltoidea, otra en la costo lumbar y otra en la glútea las tres graves.

SE PRESENTA EL CHAUFFEUR

En la cuarta Estación de Policía ante el teniente Carnago que inició las diligencias, se presentó el chauffeur Domingo Fernández Pérez, mestizo de Inquisidor 20, declarando que en Cuatro Caminos, le fué alquilado el auto por un mestizo alto, grueso, vestido de claro que le dijo fuera a Corrales y Revillagigedo. Allí se apeó, agredió al encargado de la fábrica y después tomo el auto navaja en mano, le obligó a correr cuanto pudiera, en dirección a Monserrate porque si no le mataría. En Monserrate se apeó del vehículo y desapareció. Como se encontró sospechosa la actuación del chauffeur el juez dispuso su remisión al Vivac.

Declaró el herido que cree que el mestizo que le hirió trabajó en la fábrica y que está seguro que esa agresión obedece al estado de huelga que existe en la fábrica acusando de inductores del hecho al presidente y secretario del gremio de sombrereros Antonio García y Eduardo Garros directores del movimiento huelguista.

Cree la policía tener la pista que conducirá a la detención del agresor de Fiorezese.

DE ACUSADOR SE CONVIRTIO EN ACUSADO

El vigilante de los Ferrocarriles Unidos número 117 Ricardo Ochoa Esquijarrosa, acusó a los chauffeurs Pablo Sánchez del auto 22720 y vecino de 15 número 446 y Alberto Galán Peñalver de San Isidro 63 de haberle agredido comprobándose que fué él quien golpeó a los dos acusados siendo detenido por el vigilante del Puerto Fernando Pérez Lago. Quedaron en libertad.

PROCESADO

Jesús Paradela Blanco fué procesado por estafa con $300. Dió un cheque contra el National Bank of Boston, por valor de $650 en pago de billetes de Lotería en la Vidriera del Mercado de Colón a Andrés González, sin tener fondos en dicha institución.

Francisco Carreras, José Casas, Francisco González Martí, fueron procesados por robo, con $1.000 cada uno de fianza.

SECCION TERCERA

MUEBLISTA ESTAFADO

Denunció el señor Manuel Alonso Fernández, dueño de la mueblería La Casa Alonso, sita en Neptuno 169, que había sido víctima de las siguientes estafas: Julián Martínez Díaz, que dijo residir en Manglar 13, alquiló un juego de cuarto y se apropió del mismo, perjudicándole en $250; Alberto Miranda de Aguila 77, alquiló un juego de cuarto apropiándose del mismo, valuado en $145. José Antonio Marco de Santa Lucía, compró muebles a plazos alzándose y perjudicándolo en $130; José Vales Carrillo, de Galiano 124, le perjudicó en muebles por valor de $240; María Luisa Navarro de San Lázaro 296 se mudó llevándose muebles por valor de $250.

ROBO

Denunció Pedro Fernández de San Lázaro 318 que le sustrajeron alhajas y objetos por valor de $180.

UNA CAIDA

Al caerse en su domicilio Chávez 5, de la escalera, se causó contusiones en todo el cuerpo Antonio Vega Martínez.

LA CAUSA POR ROBO AL SR. MANUEL CARVAJAL EN 17 Y B, EN 1916

No ha declarado aún el detenido por la rural José García García o Juan García y González acusado por el teniente Calvo, por confidencia recibida de su esposa, de ser autor del hurto de $70.000 en alhajas en la casa 17 y B, al señor Manuel Carvajal, en 1916.

La Sección de Expertos prosigue sus investigaciones así como reconocimiento del individuo por personas que le conocieron íntimamente.

SECCION CUARTA

AMENAZADO DE MUERTE

Denunció a la Policía Ismael Lara Pedro de Sitios y Belascoaín que al ir a entrar en la casa 7 y J, para ver a sus hijos le amenazó con matarle revólver en mano, si volvía por allí Benito Montenegro que reside en dicha casa. Teme cumpla sus amenazas.

SECCION QUINTA

LA MUERTE DE MANUELA VIEITO

Rindió ayer su informe la Sección de Expertos en la causa radicada con motivo de la muerte de Manuela Vieito Vilacoba, en la Quinta de Salud "Hijas de Galicia", el pasado 4 del corriente mes.

En su informe los Expertos acusan a Patricio Gutiérrez González, de España de 26 años, vecino de San Ignacio 104, el haber causado la muerte de manera aviesa a la joven. El acusado fué presentado ante el Juez doctor Pichardo, quien lo instruyó de cargos ante el Juez doctor Pichardo, quien lo instruyó de cargos y lo remitió al Vivac, a pesar de sus protestas de inocencia y de haber manifestado que Manuela sostuvo relaciones muy íntimas con su primo llamado Manuel Vilacoba Díaz, vecino de Reina 49.

FUERON VARIOS PROCESADOS

Se dictaron ayer por el Juzgado de Instrucción de la Sección Quinta, los siguientes procesamientos:

Ramón En y Antonio Lee, por infracción de la Ley de Drogas, con $3.000 de fianza cada uno; Agustín Rafael Alvarez Martínez, por estafa, a la Compañía Musical Excelsior, con $1.000 y Lázaro Valdés Mederos, por lesiones graves por imprudencia con $500.00.

NO SE PUDO COMPROBAR

Fué puesto ayer en libertad el acusado José Pilar Oliveras Zayas, al que acusó el Guardia-Jurado del Mercado Unico Francisco Zorelli, de atentado a agente de la autoridad. No se pudo demostrar la veracidad de la acusación.

LE DIO UN SINCOPE

Rafael Casado Muñoz, de España, de 29 años, vecino de O'Farril sin número en la Víbora, fué asistido en el Centro de Socorros de Arroyo Apolo por el doctor Beldarrain, de una herida, de forma estrellada, en el occipito frontal, que se causó al darle un síncope y caer en la esquina de O'Farrill y Juan Bruno Zayas.

ALCANZADO POR UN CAMION

Por el doctor Arias, del Centro de Socorros de Arroyo Apolo, fué asistido ayer Rosendo Fanego Fernández, de España, de 29 años, vecino de Milagros y Goss, quien se causó una herida, de carácter grave, en el occipito parietal izquierdo, otra en el occipito frontal y desgarraduras de la piel en las manos y codo izquierdo, al ser alcanzado, casualmente, en Calzada de Bejucal, entre Lincoln y Woodbury, por un camión.

MENOR QUE SE INTOXICA

El menor de diez y seis meses, Angel González Viana, de la Habana, vecino de la calle Estela, en el Reparto Párraga, sufrió grave intoxicación al ingerir cierta cantidad de óxido de zinc.

DOS ARROLLADOS Y UN COMPRIMIDO

Arrestado un individuo al cobrar un billete alterado

En el segundo centro de socorros fué asistido Ventura Morales Alonso, de 13 años de edad, vecino de Zapata 3, de graves contusiones diseminadas por el cuerpo, que se produjo en la esquina de San Rafael y Escobar, al ser comprimido contra un tranvía y el auto 37709, que manejaba Raul Delgado Vasallo, vecino de Jesús del Monte 567. El menor iba colgado del tranvía, cuando fué comprimido por el automóvil del Vasallo, por cuyo motivo, el Juez de Guardia decretó la libertad del chauffeur.

UN DETENIDO

El vigilante 80, del Tránsito, M. Lascaiba, arrestó a Norberto Nodarse, de 28 años, vecino de San Lázaro 42, en los momentos en que trataba de cobrar una fracción del billete premiado en el tercer premio, en la vidriera de tabacos situada en Consulado y Virtudes. El citado bilelte tenía suplantado varios de sus guarismos. El acusado dijo que se había encontrado la fracción en la esquina de Consulado y Genio, ignorando estuviera falsificada. Ingresó en le Vivac.

ARROLLADO

En el primer centro de socorros, fué asistido Armando Balsa Iglesias, de 29 años, vecino de Churruca 7, de graves contusiones diseminadas por el cuerpo, que sufrió en la esquina de Sol y Egido, al ser arrollado por un automóvil que conducía Daniel Querol Querol, vecino de Dolores 11. El chauffeur fué puesto en libertad

OTRO ARROLLADO

El menor Antonio Balver Vázquez, de 3 años, vecino de Indio 54, fué asistido en el primer centro de socorros de graves contusiones por la cabeza, que les fueron causadas en Misión e Indio, al ser arrollado por el auto número 22164, que era manejado por Miguel Garrido Garrido, vecino de Misión número 3, quien fué puesto en libertad, por aparecer el hecho casual.

A la Milagrosa

Solemnes Fiestas en la mañana, Grandiosa Procesión en la tarde, Fuegos Artificiales en la noche. En el Templo de la Milagrosa de Santos Suárez y Paz, el Domingo 24.

EL CEREBRO DE LENIN, ESTUDIADO

Revela sus maravillosas cualidades intelectuales

MOSCOU, Rusia, nov. 22 (AP).— El Profesor A. B. Fogt, declaró esta noche que el examen microscópico del cerebro de Nikolai Lenin, durante los cinco años transcurridos desde que murió el creador del comunismo ruso, ha revelado extraordinarias cualidades intelectuales, gran amplitud de visión y riqueza de sangre. El profesor Fogt es un famoso especialista de Berlín y Presidente del Instituto de Estudios Cerebrales de Moscou.

El notable anatómono cortó el cerebro de Lenin en capas muy delgadas, para estudiarlo con gran atención, diciendo que nunca observó en otro órgano semejantes células piramidales, tan grandes como las que aparecen en el interior de las circunvoluciones de Lenín, agregando que ese desarrollo explica la extraordinaria capacidad que tenía éste para comprender, su rapidez de pensamiento y su profundo juicio para muchas cosas.

El estudio del cerebro de Lenin continuará en 1930. En el Panteón de Cerebros que tiene el Profesor Fogt, se conservan los de trece eminentes rusos, hombres de ciencia escritores, inventores, médicos y revolucionarios. En otra sección hay treinta y nueve encéfalos de diversas razas y nacionalidades para los estudios comparativos.

LAS CURACIONES DEL PADRE POWER

Será clausurado el cementerio hasta que sean investigadas

BOSTON, Nov. 22. — (AP) — El cardenal William O'Connell, de la archidiócesis de Boston, anunció hoy que el cementerio de la Santa Cruz, en Malden, Massachusetts, será clausurado el lunes, no permitiéndose el acceso a más público, que aquel que acompañe a los entierros. El cementerio de Malden ha sido visitado por millares de personas enfermas, atraídas por los relatos de curas milagrosas realizadas en la tumba del Padre Patrick J. Power.

En una breve nota dada a la publicidad, anuncia el cardenal que el cementerio se cerrará hasta que se efectúe una minuciosa investigación relacionada con las citadas curas. Agrega que espera que el público se abstendrá de visitar el cementerio mañana y el domingo, para evitar los grandes inconvenientes que presenta la concentración de numerosos grupos en el cementerio, especialmente los domingos y días festivos.

DENUNCIA UNA COMBINACION

En la Policía Judicial denunció José López Martínez, vecino de 23 número 460, que en el día de ayer se personó en su domicilio un individuo, tratando de alquilar una habitación, a lo que accedió el denunciante, pidiéndole por adelantado la suma de doce pesos como fondo. El referido individuo, se llevó el contrato con el nombre de Manolo Calvo, pero poco después se presentó con otro sujeto, para tomar posesión de la habitación y entonces el titulado Manolo Calvo, le dijo que su verdadero nombre era Domingo Falguera, pues Calvo era el que lo acompañaba en ese momento. En vista de ello, no quiso que habitaran el cuarto, pero como ambos individuos le manifestaron que irían por la noche y violentarían la puerta de la habitación, formula la correspondiente denuncia, estimando que ambos sujetos han formado esa combinación para vivir de gratis en la casa.

EL PASAJE DEL TREN ASALTADO

Le arrojaron dos bombas y después lo tirotearon

SOFA, Bulgaria, nov. 22 (AP).— Los pasajeros del eqpreso Oriente Simplón, llegados aquí hoy, cuentan como su tren fué estremecido por dos bombas el jueves por la noche, estando en Yugoeslavia. La primera de ellas hizo explosión bajo el carro comedor y la segunda bajo el de equipajes. El convoy estaba a unas ochenta millas al Oeste de Tsaribrod, Yugoeslavia, y en momentos en que los pasajeros comían.

Las bombas no causaron daños de importancia, pero inmediatamente un nutrido fuego de fusilería, dirigido contra las ventanillas, hizo que todo el pasaje se acostase en el piso de los carros, mientras los conductores apagaban las luces.

Los empleados del tren, auxiliados por gendarmes, buscaron a los atacantes por las malezas próximas, pero no los hallaron, aunque en la misma vía encontraron una tercera bomba, sin explotar. Tras dos horas de demora, el convoy pudo seguir adelante. Ningún pasajero fué herido, aunque muchos cristales quedaron destrozados por los balazos.

DENUNCIA DE AMENAZAS

María Luisa Saavedra y Martínez, de 27 años de edad, casada y vecina de Concordia número 30, denunció a la policía, que en distintas ocasiones ha sido amenazada por José González Infanzón, de 30 años, dependiente y vecino del mismo domicilio, ignorando las causas que han dado origen a tales amenazas. Agregó que le ha dicho que le va a tirar con un revólver. El acusado fué detenido, declarando que no era cierta la acusación que se le hacía.

VINO DE BUGEAUD

TONICO NUTRITIVO Con Quina y Cacao

El mejor y el mas agradable de los Reconstituentes

ANEMIA - NEURASTENIA
DEBILIDAD - FIEBRES
CONVALECENCIAS

Laboratoires P. LEBEAULT & Cie, 5, Rue Bourg-l'Abbé, PARIS

Se halla en las Principales Farmacias.

LA MARCHA HISTORICA DE MARIEL A SAN PEDRO, DONDE CAYO MACEO

Acuerdos de la comisión organizadora para su mejor éxito. Itinerario señalado. Se efectuará del 5 al 7 de diciembre

La marcha histórica del Mariel a San Pedro, que viene preparando el Consejo Nacional de Veteranos con la cooperación de los oficiales del Estado Mayor del Ejército, para los días 5 a 7 de diciembre próximo, ha despertado un vivísimo interés entre multitud de personas que desean tomar parte en la citada marcha histórica. El Teniente Reina, auxiliado del capitán señor Manuel León Calás y del Teniente señor José María Heredia, ha trazado el plano de la ruta seguida por el Lugarteniente del Ejército Libertador, General Antonio Maceo, desde la bahía del Mariel hasta que cayó frente al enemigo en el infausto combate de San Pedro. Dicha ruta, que comprende unos 51 kilómetros, podrá ser recorrida exactamente con arreglo al itinerario aprobado por la Comisión organizadora, y son ya numerosísimas las personas que se han dirigido al Presidente del Consejo pidiendo informes sobre la "Marcha" y la organización de ésta. En tal virtud y para información general se publican los siguientes acuerdos de la Comisión:

Primero: El itinerario de la Marcha Histórica será el siguiente:

DIA 5

A las 5.00 a. m. Diana.

A las 5.30 a. m. Llamada general.

A las 5.35 a. m. Formación.

A las 6.00 a. m. Salida de la columna, del obelisco, vía El Palomar-Miranda, hasta el campamento de la Merced. Distancia: 9.062 kilómetros 2 horas de marcha.

A las 4.00 p. m. Salida de la Merced, vía Mosquitos, hasta Los Mangos de Falero, donde se pernoctará. Distancia: 4.500 kilómetros 1 hora.

DIA 6

A las 6.00 a. m. Salida de Falero, vía cafetal Juan Sánchez, Calderín, La Catalina, Banes, hasta colonia Pedro Vázquez. Distancia; 11. 187 kilómetros 3 horas.

A las 4.00 p. m. Salida de Pedro Vázquez, vía Cardet, río Baracoa, arboleda de Chicho Morgado (descanso), hasta Gorrín, donde se pernoctará.

Distancia: 14.375 kilómetros 3.30 horas.

DIA 7

A las 5.00 a. m. Salida de Gorrín, vía El Francés, Corralillo, hasta San Pedro, potrero Bobadilla. Distancia: 12.125 kilómetros 3 horas.

Segundo: La columna estará bajo el mando del Mayor General doctor Pedro E. Betancourt, quien designará sus ayudantes y los demás jefes, oficiales y personal subalterno que le ayudará en el desempeño de sus funciones.

Tercero: Cada persona que tome parte en la Marcha habrá de proveerse por su propia cuenta y con sus propios medios, de comida, agua, tiendas de campaña para alojarse y demás efectos que pueda necesitar durante los días que dure ésta.

Nadie debe confiar en que encontrará manera de adquirir comida ni de disponer de alojamiento durante los días de la Marcha, si no prepara de antemano lo que pueda necesitar.

Cuarto: La columna que efectuará la Marcha será de infantería y de caballería. Cada persona puede elegir libremente la sección que prefiera. Los que quieran hacer la Marcha a caballo, tendrán que llevar sus propios caballos y su equipo, así como atender a la alimentación de sus cabalgaduras.

Quinto: A las personas que deseen trasladarse de la Habana al Mariel, por mar, para regresar formando parte de la columna que hará la Marcha, se les dará transporte gratis, el cual solicitarán del General Francisco de Paula Valiente, Capitán del Puerto de la Habana, en las oficinas de la Capitanía de las 2 a las 5 de la tarde, desde el día 26 de Noviembre hasta el 3 de Diciembre inclusive.

Este pasaje es solamente de la Habana a Mariel. El regreso lo hará después de efectuada la marcha, el interesado por su propia cuenta.

En ningún caso servirá el boletín para regresar por mar a la Habana Si el interesado no tomase parte en la marcha, regresará a la Habana por sus propios medios.

Sexto: La Comisión rogará a los alcaldes de los términos municipales que habrán de atravesarse que presten su cooperación al mejor éxito de la Marcha, en todas las formas que estén al alcance de cada uno, dictando las disposiciones que estimen pertinentes para que durante la patriótica peregrinación los que tomen parte en ésta puedan adquirir sobre el terreno, en los lugares adecuados, los efectos que puedan necesitar a los precios corrientes.

Séptimo: La Comisión confía en que las dificultades y molestias a que haya que hacer frente para tomar parte en la Marcha Histórica, no habrán de detener a los veteranos y demás compatriotas que, sin haber pertenecido al Ejército Libertador, deseen tomar parte en ésta. Esas molestias y dificultades en la época del año en que se hará la Marcha, y en la zona poblada que habrá de atravesarse, siempre serán absolutamente insignificantes, comparadas con las que, en plena guerra y rodeados de numerosos y bien armados enemigos, hubieron de afrontar el heroico General Maceo y sus compañeros de ruta. Los veteranos que figuren en la Marcha, rememorarán los días ya lejanos en que se batían a diario por la Independencia de la patria, y los compatriotas que no lo sean, se colocarán en un plano mental que les permitirá apreciar mejor el heroísmo de los libertadores y sentir un más hondo y vivo sentimiento de admiración, devoción y gratitud por los gloriosos libertadores que cayeron heróicamente en los campos ensangrentados de Cuba, fieles al lema, "Independencia o Muerte" de la Revolución.

Habana, 22 de noviembre de 1929.

P. E. Betancourt.
Presidente.

Comisión Organizadora de la Marcha Histórica del Mariel a San Pedro.

OTRA HUELGA DE LOS CONDUCTORES

Los de la Compañía de Omnibus de la Habana fueron al paro

Ayer a las dos de la tarde comenzaron a llegar a la Estación de 23 y O, los Omnibus pertenecientes a las líneas de Omnibus de la Habana, manifestando que se sumaban a la huelga en solidaridad con sus compañeros.

El Administrador de la Compañía señor Urrueta, fué sorprendido con la actitud de los empleados, pues ignoraba la organización de ese movimiento, llamándole la atención que antes de abandonar los carros no hubieran celebrado las reuniones y demás actos que preceden a una huelga.

UNA COMISION

Anoche nos manifestó dicho señor, que en el día de ayer (al mediodía) se le presentó una comisión compuesta por cinco conductores, solicitando un aumento de jornal algo excesivo, cosa a la que él les manifestó que por el momento no podía atenderles por varios motivos, entre éstos por entender que carecían de personalidad para hablar en nombre de sus compañeros, para entrar en relación sobre el particular.

LA RETIRADA DE LOS OMNIBUS

Al poco tiempo comenzaron a llegar a guardar los carros, enterándose que los conductores al llegar a las terminales de las líneas, les ordenaba que se retirasen del servicio, pues estaba decretada la huelga y todos sus compañeros la secundaban. Ninguna otra razón aducían, ni tenían conocimiento de la constitución de un Comité de Huelga ni de la aprobación de peticiones, por Juntas o Asambleas, pues todos manifestaban que desconocían la existencia de previas deliberaciones, y la sorpresa de los empleados era igual a la del Administrador, del Jefe de Tránsito y otros empleados de la Compañía.

NO ESTAN CONFORMES CON LA HUELGA

Nos dijo el señor Urrueta, que por lo menos el ochenta por ciento de los conductores no está de acuerdo con esa huelga, que por lo expuesto parece extraña. A su juicio cree que en este asunto haya una mano oculta, que ha tratado de perjudicar a la empresa, creando el conflicto, en forma tan desusada y descortés con la compañía e igualmente con el público, al que se le privó en una forma tan rara del servicio.

Agregó que tenía informes de que a las doce de la noche sacarían algún carro, y que hoy acudirían al trabajo el ochenta por ciento de los ciento dieciseis conductores que trabajan en la compañía. Que ésta cumple fielmente el compromiso con sus empleados prestando el servicio eficientemente, por lo que si el conflicto persistiera contra todo derecho y razón, sorprendiendo en su buena fe al personal, los carros serían enviados para el Norte, suspendiendo el servicio establecido.

Terminó manifestándonos que desconocía por completo los móviles que perseguían los individuos que habían provocado el paro de los carros con la sorpresa de la combinación llevada a cabo.

VON KOENING YA TERMINO EL VUELO

Voló 17.000 millas por Europa, Asia y América

BERLIN, Nov. 23. (Sábado). — (AP). — Cuando se habían dispersado las dos mil personas que aguardaban en el aeródromo de Tempelhofer su llegada, a primera hora de esta madrugada, aterrizó felizmente el Barón Friedrich Von Koenig, que ha hecho un vuelo de 17 mil millas por Europa, Asia y América. Un grupo de amigos suplió con su entusiasmo lo escaso del número. El barón encontró muy mal tiempo en su vuelo de Bremen a Berlín, última etapa de la gran jornada, teniendo que aterrizar forzadamente.

ATERRIZAJE FORZADO

BERLIN, Nov. 22. (AP). — El mal tiempo obligó hoy a aterrizar forzadamente al Barón Von Koenig, durante la etapa Bremen-Berlín, última del vuelo de 17 mil millas por todo el mundo. El aviador y el aparato están en segunridad.

Una gran muchedumbre estaba en el aeródromo de Tempelhofer, dispuesta a dar la bienvenida al aviador, dispersándose al saber que no llegara hasta por la noche. El Aero Club ofrecerá una gran recepción al notable piloto.

Realizacion de Ensuenos

El amor, la felicidad y la alegría que dan los niños retozantes, constituyen la esperanza y el ensueño de toda mujer.
Todos compadecemos a la que suspira por ser madre, sin que jamás le sea concedido tan sagrado privilegio.
Gracias a la Nueva Salud de Reno, ese ensueño puede realizarse si los órganos reproductores están ilesos. Ese tónico estimula y fortalece el organismo entero. Muchas son las mujeres a quienes ha permitido gozar de las delicias de la maternidad cuando ya habían perdido toda esperanza. ¿Por qué no prueba Ud.?

NUEVA SALUD DE RENO
EL TÓNICO DE LA MUJER

E. P. D.

La Señora María Elena González Lanuza de Henares

HA FALLECIDO

Despues de recibir los Santos Sacramentos y la Bendición Papal

Y dispuesto su entierro para el día de hoy, a las cinco de la tarde, su viudo, madre, abuela, hermanos y tía ruegan a las personas de su amistad se sirvan concurrir a la casa mortuoria calle 2 esquina a 21, Vedado, para acompañar el cadáver hasta el cementerio de Colón, favor que agradecerán eternamente.

Habana 23 de Noviembre de 1929.

Francisco Henares y Gutiérrez, Carmen Alamilla, Vda. de González Lanuza, Emilia Requeijo Vda. de Alamilla, José Antonio, Dulce María y Alicia González Lanuza y Alamilla, Aurora Requeijo y Meriel, Dr. José de Cubas y Serrate, Dr. Ricardo Núñez Portuondo.

9930—1 d 23 Nov.

INFORMACION RELIGIOSA NACIONAL Y EXTRANJERA

DIA 23 DE NOVIEMBRE

Este mes está consagrado a las Animas del Purgatorio.

Jubileo Circular.— Su Divina Majestad está de manifiesto en la iglesia del Espíritu Santo.

Santos Clemente I, papa, y Sisinio, mártires; Anfiloquio, confesor; Santa Lucrecia, virgen y mártir.

San Clemente, papa. Fué de familia ilustre romana. Todo era grande en este Santo; el origen, la dignidad, las virtudes. Por grande dicha suya, entraron en Roma San PPedro y San Pablo, de quienes se hizo discípulo, y le instruyeron en las grandes verdades de la religión los grandes maestros de todo el universo. Adelantó tanto en ella que San Pablo le apellida su coadjutor en la predicación del Evangelio, hombre escogido de Dios, cuyo nombre estaba escrito en el libro de la vida. No se sabe a punto fijo si sucedió en el pontificado inmediatamente a San Pedro, aunque en sentir común de la Iglesia parece ser que San Lino y San Cleto le precedieron en el gobierno de toda ella. Llevó al trono pontificio la inocencia, que conservó en toda su pureza toda la vida. Este santo Pontífice después de grandes trabajos alcanzó la corona del martirio, en tiempo del empera

MISIONES ESPECIALES QUE VIENEN DANDOSE EN EL TEMPLO DEL CERRO

La Misa de Comunión será el domingo próximo a las 8 y media, y la confirmación una vez que terminen las misiones

Las Misiones especiales que vienen celebrándose en la parroquia del Cerro, llevan al templo lel Salvador del Mundo, un concurso numeroso y devoto de fieles, atraidos por la solemnidad de los actos religiosos que se celebran, y la palabra elocuente del misionero R. P. Narciso de Granados, que con su verbo exquisito enfervoriza los corazones, y pone con admirable claridad ante todos, las grandes verdades del Evangelio.

Para estas Misiones se han unido al párroco del Cerro, todos los elementos valiosos de la barriada; y las religiosas y niñas del Colegio de San Vicente de Paul, dispuestas siempre a prestar su concurso a todo lo que sea en beneficio de la Iglesia, asisten y dirigen los cánticos piadosos, dando así un alto ejemplo de religiosidad y de fé.

Los niños en gran número asisten a los actos de la iglesia, sobre todo a la enseñanza doctrinal que se hace por la tarde, y en la que ponen su especial empeño, los santos misioneros Pasionistas.

Los alumnos obreros de la Escuela Nocturna "El Salvador", también se han unido al párroco, fundador y sostenedor de este admirable centro educacional, lo que llena de regocijo y satisfacción al P. Viera.

Los cánticos propios de la Misión, son la nota atrayente de los cultos que cada noche resultan más solemnes y concurridos.

La misa de comunión general, será el domingo a las 8 y media de la mañana, y los niños que se acerquen al sagrado banquete, recibirán después un piadoso obsequio, como recuerdo de esa mañana feliz.

Las Santas Confirmaciones que iban a realizarse la mañana del sábado próximo, se han aplazado hasta terminar la Santa Misión en la jurisdicción de la parroquia del Cerro; pues sabido es, que el día 25 darán comienzo los ejercicios misionales en el Reparto Las Cañas y después el barrio de Tulipán.

PRORROGADAS LAS INDULGENCIAS CON MOTIVO DEL JUBILEO PAPAL

En diciembre se celebrará en la Basílica de San Pedro, la ceremonia de la beatificación de doscientos mártires

ROMA, 23 Noviembre. (SP).

Atendido el creciente número de peregrinaciones que de todas partes se anuncian para los próximos meses, y deseando el Santo Padre hacer extensivos a todo el mundo los beneficios concedidos por su año Jubilar, ha resuelto prorrogar las indulgencias concedidas con tan fausto motivo hasta el 30 de junio del próximo año. El anuncio oficial de tal prórroga será publicado en el mes de diciembre.

SEMINARIO RUSO

El Santo Padre publicó el pasado mes una Constitución Apostólica en la que se dispone la creación canónica del Seminario para rusos en Roma.

Después de afirmar la necesidad de crear en Roma el Colegio Pontificio para la formación de sacerdotes que se dediquen al sagrado ministerio en Rusia, donde tanto mal se ha acumulado en los últimos tiempos, el Santo Padre añade que dicho Seminario se á denominado con el nombre de Santa Teresita del Niño Jesús En él serán acogidos todos los jóvenes de nacionalidad rusa y de rito eslavo bizantino que deseen formarse para instruir a sus propios conciudadanos en la Fe Católica. Podrán también ser admitidos otros clérigos, aun cuando sean de distinta nacionalidad, que abracen el rito bizantino y deseen dedicarse a reconducir por el verdadero camino de Cristo a los pueblos que forman el actual conglomerado de repúblicas rusas.

La dirección del Seminario ha sido confiada a los Jesuítas.

LA BEATIFICACION DE LOS MARTIRES

En el próximo mes de diciembre se celebrará en la Basílica de San Pedro la solemne ceremonia de la beatificación de doscientos mártires ingleses que sufrieron martirio en los años comprendidos entre 1594 y 1679. Aun cuando ascienden a 244, son excluidos de la beatificación algunos de ellos por faltar todavía pruebas seguras que confirmen su martirio.

EN MEMORIA DE UNA EDUCADORA

La señorita Clemencia Morales 25 años dedicada a la enseñanza

La señorita Clemencia Morales, se consagró por espacio de 25 años a la educación e instrucción de la niñez de Cuba su amada Patria.

Empezó su meritoria labor desde los primeros años de su juventud y en ella no cesó, hasta que la muerte puso fin en el presente año a su existencia terrena.

Fundó el Colegio Nuestra Señora de las Mercedes, y en él, la Asociación de Antiguas Alumnas y la de Pajes del Santísimo Sacramento. Y aparte de éste, pero en íntima relación con él, el Catecismo del Barrio San Antonio, 45 de cuyos alumnos, ofrecieron el sábado 16 del actual, la Comunión por el eterno descanso de la fundadora y Directora hasta su fallecimiento.

La Asociación de Pajes del Santísimo Sacramento, en junta general celebrada el día 8 del actual, tomó el acuerdo de celebrar a la memoria de la fundadora señorita Clemencia Morales, en su fiesta onomástica, 23 de noviembre, una Misa y Comunión general, mientras la Asociación subsista. Así mismo contribuir con la cantidad de 25 pesos a la adquisición de la estatua del Sagrado Corazón de Jesús, que la Asociación de Antiguas Alumnas del Colegio, acordaron colocar en su tumba el 23 del actual.

La Misa acordada, será el día 23 a las 8 de la mañana en la Iglesia de Padres Dominicos del Convento de San Juan de Letrán.

Invitan a esta Misa las Antiguas y actuales alumnas del Colegio Nuestra Señora de las Mercedes a las cuales agradecemos la invitación, que nos hacen para este religioso homenaje de gratitud a la memoria de la inolvidable maestra.

AVISOS RELIGIOSOS

Iglesia de S. Francisco de Paula (Víbora)

El próximo domingo día 24 se celebrará en esta Iglesia parroquial, solemne fiesta en honor de la Santísima Virgen María Milagrosa.

A las 9 a. m. Misa de Ministros con sermón, a cuyos cultos el Párroco que suscribe, invita a todos los devotos de María Inmaculada.

Habana, Noviembre 21 de 1929.

José Rodríguez Pérez Pbro.

E-2802. 3d. 22, 23, 24 Nov.

FIESTA A SAN HILARION EN GUANAJAY EL DIA 21 Y EL DOMINGO 24

El domingo 24, por estar consagrado al milagroso San Hilarión todos los últimos domingos del mes, a las 9 y 30 a. m., Misa cantada y Sermón y a las 5 p. m., Exposición Solemne, Visita al Santísimo, cánticos, Rosario y el Ejercicio de los Veintiún Domingos que se hace también todos los domingos del año a la misma hora y al terminar las Misas días 9 y 30 y 11 a. m. Todos los días 21 a las 9 y 30 a. m. Misa cantada a San Hilarión, plática y Visita.

Para el último domingo de enero se celebrará una fiesta solemnísima con motivo de colocarse ese día en el altar del Santo un resplandor de cedro, bruñido en oro que se adquiere con la limosna que se envíen al señor Cura Párroco de Guanajay, Ap. 29.

E-2797 — 1d. 21 Nov.

Para ELLOS y Para ELLAS

CONSULTORIO POR LA DOCTORA HERMINIA PLANAS

SECRETOS DE UNA PARISIENSE. CONOCETE A TI MISMA.

MICAELA.—La calvicie de su esposo, no es desesperante, como está avanzada, tendrá que esperar; con paciencia y constancia, los resultados serán favorables.

Después de lavarse bien la cabeza con jabón de CASTILLA GOLIATH secándola bien para no dejar humedad, puede darle después un masage con la POMADA LILIANA, con una franelita o con la yema de los dedos, para que sea bien impregnada.

No deje de avisarme cómo va el adelanto.

MARY.—No conozco el producto por el que me pregunta. Hay producto americanos que no tienen representante en este país.

En el Salón de Belleza de MADAME LUCIE, en la calle de Industria número 111, le pueden hacer un tratamiento que le dejará su cutis terso y completamente limpio.

Se habla inglés.

JULIETA.—Tiene razón, las CHAQUETAS de ASTRAKAN, son muy lindas, muy bien hechas. Son un magnífico y cómodo abrigo para quienes tienen que salir temprano al trabajo, o a su clase y retirarse a la caída de la tarde. Pues a la hora en que se siente calor se lleva en el brazo. A $5.50 y $6.50 las vende LE PRINTEMPS, esquina de Compostela y Obispo.

ENAMORADO.— Vea personalmente a las señoritas Díaz Versón, calle Sitios 161 esquina División, 2do. piso. Comuníquese por el teléfono U-2303 y arregle una entrevista, para que se encarguen durante su ausencia de enviar las flores a su prometida. Cualquiera cantidad y clase de flores le podrán servir, presentándolas con verdadero gusto.

Su segunda pregunta la contesto recomendándole el uso constante de los POLVOS AMMEN'S; para su salpullido es inmejorable.

ELISA.—LA MAISON EUGENIA, tiene los últimos modelos en sombreros donde puede escoger el suyo. No le aconsejo haga llevar algunos a su casa para seleccionar. Lo harían con gusto, pero para usted es mejor llegarse hasta la casa, Amistad número 59, donde los verá todos y decidirá por el suyo.

A. A. ALONSO.—Su poesía es buena, pero no para este "Consultorio", del DIARIO DE LA MARINA.

FEISIMA, (Matanzas).—Gracias por la letra del vals que me envía.

La consulta de PRINCESITA fué contestada en mi "Consultorio" del viernes 8 de Noviembre. El agente del DIARIO DE LA MARINA en esa ciudad, le venderá el periódico de ese día. Su mamá tiene razón: es usted una niña todavía, y en un hombre de esa edad, es muy criticable su actitud.

FAUSTINA, (Sagua la Grande).—Existen infinidad de medios de destrucción para las berrugas, recomendados por todo el mundo, empezando por el más sencillo, cuya eficacia se asegura y que consiste en untarlas con saliva matinal, que es siempre ligeramente ácida.

Pero para destruirlas seriamente, nada hay como la electricidad, que obra de un modo instantáneo y no deja señal ni cicatriz alguna.

POR SU COMPOSICION ES EL OFTALMO GOTAS BOSQUE UN PODEROSO ANTISEPTICO Y VASO CONSTRICTOR EN LAS VARIAS AFECCIONES DE LOS OJOS DONDE ESTA INDICADA SU FORMULA

OFTALMO GOTAS

HACE CESAR LA INFLAMACION, ENROJECIMIENTO, DOLOR. CONSERVA LOS OJOS LIMPIOS Y BRILLANTES. INSTILESE 1 ó 2 GOTAS TRES VECES AL DIA.—

LABORATORIOS DEL DR. A. C. BOSQUE TEJADILLO 56.

¡El 1er diente!

El niño debe tomar su 1ra sopa de

FOSFATINA FALIÈRES

la harina alimenticia incomparable a la cual millones de nenes deben la fuerza y la salud.

Exigir la gran marca registrada FOSFATINA FALIÈRES

de fama mundial y desconfiar de las imitaciones

Farmacias y casas de alimentación — PARIS

M.E.C.D. 2016

¡¡VIAJES GRATIS A LA HABANA!!

LA CASA HARRIS en combinación con los FERROCARRILES UNIDOS reembolsará a todos sus clientes del importe íntegro en efectivo, de su pasaje de ida y vuelta, con solo presentar su boletín en nuestra casa.

PIDANOS DETALLES POR CORREO

CASA HARRIS

O'Reilly 104-106 Teléf. A-7265

HABANERAS

(Viene de la página CINCO)

GRAN MUNDO

LAS ULTIMAS BODAS DE NOVIEMBRE

En la Iglesia del Vedado.

Doble ceremonia nupcial.

Dispuesta ha sido para las diez de la noche del último sábado de noviembre.

Me refiero a las de dos bellas y distinguidas señoritas, Elena y Josefina La Rosa, hijas del senador Carlos La Rosa, ex-Vicepresidente de la República, y su interesante esposa, la señora María Faz de La Rosa.

La primera, la encantadora Elena, unirá sus destinos a los del caballeroso joven René Villa y Carrerá, y la segunda, Josefina, se desposará con otro joven meritísimo, el doctor Vicente Banet y Pina.

Elena y René serán apadrinados por el señor Carlos La Rosa y la gentil señora María Teresa Villa de Mederos, hermana del novio.

Testigos por lo civil de Elena: el doctor Juan Gronlier, Gobernador de Matanzas, y el doctor Carlos Francisco Smith.

Y de René: el doctor Rafael Seiglie y el señor Manuel de J. Carrerá.

Actuarán como testigos en la ceremonia religiosa, por la novia, el Honorable Presidente de la República, General Gerardo Machado; el Secretario de la Guerra, general Carlos Rojas; y por el novio, el comandante Rafael M. Carrerá y el señor Lucas Clark.

Padrinos de Josefina y Vicente serán la señora María Faz de la Rosa y el señor Pedro Banet.

Testigos por lo civil de Josefina: el doctor Julio César Trujillo y el licenciado Augusto Saladrigas.

Y de Vicente: el doctor Manuel Costales Latatú y el capitán Evelio Pina.

Testigos por lo católico.

Por la novia, el Honorable Presidente de la República y el señor Secretario de la Guerra, y por el novio, el doctor Santiago Gutiérrez de Celis, ex-Secretario de Hacienda, y el Presidente del **Vedado Tennis Club** y del **Havana Clearing House**, señor José Emilio Obregón.

Hará el adorno floral del templo, para la doble ceremonia, **El Clavel**, nuestro gran jardín de las novias.

Adorno regio.

Bajo todos sus aspectos.

Nuevo adorno que llamará la atención por su gusto, originalidad y belleza y que quedará bautizado con el poético nombre de **Promenade d' amour**, Paseo de Amor.

Hará también los ramos.

Para Elena y Josefina.

EN LA COVADONGA

En vías de restablecimiento.

El doctor Angel E. Madan.

Jefe del Negociado de Vigilancia de Leche de la Secretaría de Sanidad.

Se encuentra recluído en el Pabellón Inclán, de la Quinta Covadonga, donde se le sometió a una delicada operación quirúrgica por el doctor Elpidio Stincer.

Muy complacido se muestra el doctor Madan de la atención continuada de que ha sido objeto por parte del personal de aquel departamento de la gran casa de salud del Centro Asturiano.

Se ha visto muy visitado.

En todos momentos.

También ha sufrido una operación de manos del distinguido doctor Stincer la señora Teresa Cuenca, la elegante esposa del señor García, gerente de la casa J. Vallés.

La señorita Rosa Blanca Tovar, hija del abogado consultor de la Beneficencia, ha sido operada por el doctor Núñez Portuondo.

Operada de apendicitis por el doctor Ricardo Machín fué la señora Carmen Joffre de Aranda.

Otra operación.

De la apendicitis.

Le fué practicada por el doctor Amador Guerra, con el más feliz éxito, al niño Faustino Grana, sobrino del Presidente de Asistencia Sanitaria de la Quinta Covadonga.

Todos se sienten complacidos de las atenciones recibidas, tanto del Administrador Francisco García Méndez, como del diligente y entendido personal de aquel pabellón.

Entre ellos Norberto.

Insustituíble.

Continúa en la página NUEVE

PARA EL CABALLERO BIEN

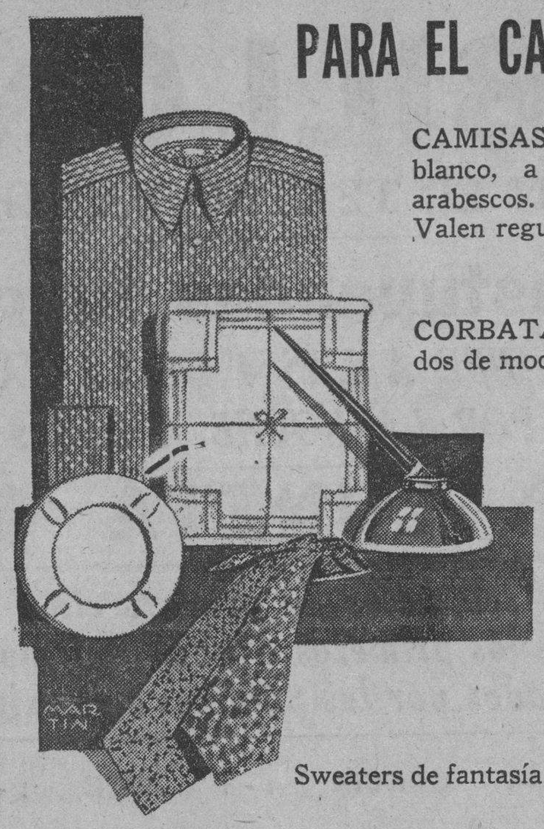

CAMISAS, en fondos de color y blanco, a listas y con originales arabescos.
Valen regularmente a $3.00.
Hoy $1.65

CORBATAS en los nuevos pintados de moda, muy elegantes, desde **$0.70**

YUGOS de presión con esmalte y nácar. El par, desde **$0.90**

SWEATERS abiertos, con bolsillo, en gris y beige, desde **$1.75**

Sweaters de fantasía desde **$2.25**

La Casa Grande

JOYAS • MUEBLES • OBJETOS PARA REGALOS

LA CASA QUINTANA

AVE. ITALIA 74-76. TEL. A-4264-M 2146

GRANDES FIESTAS A UNOS 300 MEDICOS

Llegarán del Norte hoy y serán agasajados durante tres días

El doctor Fernández, Secretario de Sanidad, recibió ayer un cablegrama del doctor López Silvero, Jefe del Despacho de la Secretaría anunciando que unos trescientos miembros de la Asociación Médica del Sur de los Estados Unidos llegarán hoy a la Habana utilizando unos la vía aérea y otros la marítima de la «P. &. O.», agregando que los dermatólogos norteamericanos le ofrecieron a él y a los doctores Pardo y Mestre, un banquete.

Los excursionistas se hospedarán en el Hotel Sevilla y durante el día de hoy se limitarán a recorrer la ciudad, visitando el Centro Asturiano, el Centro Gallego, el Vedado Tennis, el Havana Yacht Club, Chateau Madrid y por la noche concurrirán a un partido de Jai Alai en el Habana Madrid.

A las once a. m. de mañana domingo visitarán distintos lugares históricos, el Castillo del Morro y la Cabaña, ofreciéndoseles un espléndido almuerzo en el Campamento de Tiscornia, patrocinado por el doctor Fernández.

El lunes, a las 9 a. m. visitarán la Universidad, la Escuela de Medicina, el Hospital Calixto García, la Quinta de Salud La Covadonga, el Acueducto de Vento, almorzando después en Martín Mesa. Por la tarde visitarán el Capitolio Nacional.

El martes, a las 8 y media a. m. les ofrecerá una recepción en Palacio el señor presidente de la República, almorzando, más tarde, en Matanzas, en el hotel París. Por la noche el Gobierno les ofrecerá un banquete cuyo lugar no ha sido señalado aún.

El miércoles, a las 10 a. m. regresarán a los Estados Unidos los excursionistas por la vía de Key West.

TRIANON

Lindísimo modelo en gamuza negra y fina combinación en charol. Tacón alto y mediano

$8.50

No compre su calzado sin ver nuestros modelos.

HNOS ALVAREZ

Neptuno y San Nicolás
Teléfono A-7004.

"L'EAU DE COLOGNE AUX FLEURS"

AGUA DE COLONIA ULTIMA CREACION DE LOS PERFUMISTAS GÉLLE FRÈRES DE PARIS, FAMOSOS MUNDIALMENTE POR SU APRECIADA "LOTION AUX VIOLETTES RUSSES"

UN PERFUME EXQUISITO PARA EL BAÑO Y EL PAÑUELO

HURTO

Roberto Angel Mora Suárez, vecino de Monte 278, dió cuenta en la Judicial, que al levantarse por la mañana, advirtió que las ropas del escaparate habían sido regadas por el suelo, notando la falta de un revólver, propiedad de Julián Trujillo, ignorando quién sea el autor del hecho.

CONSEJOS MEDICOS

Por el Dr. PEREZ BOUDET

Ex-Interno del Hospital de Emergencias, Médico del Departamento Forense de la Ciudad de la Habana. Especialista de las afecciones del Aparato Digestivo. GABINETE: PRADO 33, altos. Teléfono: A-7490.

(Diríjase la correspondencia al DIARIO DE LA MARINA, Prado 193. Dirección).

OSCAR VELARDE. (Ciudad).

No tiene que desesperarse por el caso que me relata, ni pensar en ciertas cosas, que a nada conducen. Le he de recomendar la aplicación de dos o tres cajas de Tonofosfán, a razón de una ámpula diariamente, la administración de tres cucharaditas de Fitina al día y que al acostarse tome una cucharada grande de leche de Magnesia. He de advertirle que le sería de una conveniencia grande el que se hiciera reconocer por un oculista para que le dijera en que estado se encuentra el fondo del globo ocular suyo y si es que necesita cristales, ponérselos enseguida.

GERONIMO DIAZ. (Ciudad).

Eso que usted me dice no es enfermedad, depende únicamente del sistema nervioso impresionante algunas veces más en ciertos casos como el suyo, pero que si usted trata de dominarlo, lo conseguiría. Para ello nada, tónicos varios y nada más, mi amigo.

MADRILEÑA. (Ciudad).

¿Verdad que ya vió su contestación? Precisamente el mismo día que recibí su segunda cartita, salió. Siempre a sus enteras órdenes.

VIOLETA TRISTE. (Cárdenas).

Su caso buena señora, es típico de estómago, y yo no puedo indicarle nada como usted supone, sin un previo examen de dicho órgano. En uno de sus viajes a esta Capital, yo con mucho gusto la vería y le pondría el plan de curación que usted necesita.

DORA BRUZON (Chaparra):

Yo lamento señora el no poderle decir fijamente por los síntomas que usted acusa en su carta, la enfermedad que viene sufriendo, pero es indudable que se lo dijera si pudiera realizar un reconocimiento. No obstante usted presenta algunos síntomas de otra enfermedad en la que si puedo darle el consejo que usted solicita de mí: Lo que más indicado veo por el momento es que se someta a tomar al día tres cucharadas de Somatose líquida en tres vasos de leche, esto es una cucharada para cada vaso y durante el día puede tomar dos píldoras de Helenienes, de gran eficacia en su caso.

Desde HOY SABADO expondremos en nuestras vidrieras las últimas creaciones de PEINADOS de

Antoine y Massé, de París para esta casa

Llorens OBISPO 113

La señora de su casa . . . necesita MODESS

CON Modess pasan desapercibidos los días de indisposición, porque Modess es la toalla sanitaria moderna. Fresca, liviana, desodorante, cómoda. Se ajusta al cuerpo sin irritar ni señalarse. Se disuelve enteramente en agua corriente.

Ninguna otra es tan absorbente como Modess. Ninguna tiene la almohadilla en copos suaves y ligeros. ¡Sólo Modess! Ninguna tiene la gasa acolchada para suavizarla. ¡Sólo Modess! Ninguna tiene un lado impermeable para mayor protección. ¡Sólo Modess! Y sólo Modess lleva el nombre de Johnson & Johnson, tan conocido como fabricante de artículos sanitarios e higiénicos.

Modess un nombre fácil de recordar y de pedir en su farmacia o tienda predilecta. Su precio es muy moderado por la comodidad y seguridad que su uso le significa.

Lo más moderno y mejor en toallas sanitarias

·MODESS·

LA TOALLA SANITARIA MODERNA

ESTE ES UN PRODUCTO DE Johnson & Johnson LA FIRMA DE CONFIANZA

Mathilde Cumont

La línea del talle vuelve a la normalidad.

La temporada anterior, las faldas eran largas por detrás y ahora se mantienen largas también por delante, especialmente en los vestidos de "soirée".

Nos acaba de llegar una nueva colección de modelos de VESTIDOS Y SOMBREROS de las principales firmas "parisiennes".

PRADO 88

UNA VISITA INSTRUCTIVA HECHA A LA ESCUELA TECNICA INDUSTRIAL

Por los alumnos de las escuelas 1, 21 59 y 69 del Distrito Escolar Habanero. Entusiasmo infantil. Lunch. Discursos

De risas y alegre vocerío, de vida sana, nueva y vibrante, se vió llena en el día de ayer, viernes, la Escuela Técnica Industrial "Presidente Machado".

Los niños de las escuelas 1, 21, 59 y 69, del distrito escolar habanero, visitaron el soberbio plantel, adorno del pueblo General Machado, orgullo de la República, baluarte de la futura ciudadanía...

Y tras la visita de los chiquitines, las normalistas de tercer año, arrastradas por la noble curiosidad de conocer la nueva institución, llegaban en animado y bello grupo con sus profesoras.

A las diez y media de la mañana arribó la caravana de los chiquitines. La dirigían sus organizadores, los inspectores escolares, doctor Génova de Zayas, Organes, Gómez Perdigón y Justino Báez, secundados en su cariñosa tarea por los maestros María Teresa Cartaya, Rosario Triana de Roque, María Teresa Pujol, Rafaela Díaz, José Roque, Vicente V. Pérez, Oliverio Larger, Oscar de la Vega, Miguel A. Navarrete, Antonio Rodríguez y José Piña. En el patio central, bajo el magnífico arco de la entrada, esperaban a los visitantes, el director de la Escuela Técnica señor Fernando Aguado y un grupo de profesores a sus órdenes. Esperaban también, doce alumnos escogidos como guías y compañeros de los infantiles excursionistas; doce amigos que habían de mostrarles los distintos departamentos del hermoso edificio, donde, al calor de un soberbio ideal, la escuela "Presidente Machado" desenvuelve sus múltiples actividades.

En correcta y animada formación, con el contento brillándole en los ojos inocentes, los bulliciosos escolares fueron viéndolo todo, inquiriendo acerca de todo, maravillándose ante muchas de las cosas que veían...

Las aulas espaciosas, el soberbio salón de actos, presidido por la figura arrogante de nuestro gran Presidente, el museo, donde la escasez inevitable a todo comienzo, está compensada por el orden y la limpieza exquisitos, los talleres, en plena fiebre de trabajo, el jardín, el campo agrícola...

En el comedor, ante cuyo servicio de sistema automático, que corresponde a los últimos adelantos en la materia, chicos y grandes hubieron de experimentar grata sorpresa, se instaló, durante media hora, tomando un ligero lunch, la entusiasta muchedumbre uniformada de kaki o de verde olivo. ¡Bandada parlera de golondrinas, era; encanto de los ojos, emoción de los corazones, conmovidos al presentimiento glorioso de la patria!

Entonces se sumó a la belleza de la infancia, la belleza de la juventud triunfadora en el estudioso esfuerzo: irrumpieron en la Escuela, y juntaron sus risas y sus palabras de cálido elogio a las risas y exclamaciones asombradas de los pequeñuelos... Y el vasto patio central fué un océano de cabecitas rubias, de cabecitas morenas, de inquietas manecitas aplaudidoras, sobre el cual las banderas cantaban su sinfonía tricolor.

Los alumnos de la Técnica ratificaron entonces sus victorias anteriores, en la realización de ejercicios militares, al mando de sus instructores, el sargento Fajardo y los cabos Izquierdo y Serra; los alumnos de las escuelas públicas probaron que saben quedar bien cuando de evolucionar ordenadamente se trata; y a todos premiaron las ruidosas aclamaciones de los presentes.

Un elocuente discurso del doctor Organes; un discurso magnífico del doctor Martínez Rodríguez; un vehemente saludo del doctor Génova de Zayas al director de la Escuela Técnica, coreado por cientos de voces sinceramente entusiastas; vivas a Cuba, al general Alemán, al Presidente Machado; ondear de banderas; marcha; despedidas cariñosas... En el corazón de todos, un orgullo nuevo de cubanos: la Escuela Técnica Industrial "Presidente Machado".

FIAT ES CALIDAD — FIAT ES ECONOMIA

FIAT

El Exponente Máximo de la Industria Europea

El automóvil de la Aristocracia.
El preferido por toda persona de gusto.
El de más Bellas Líneas y Colores apropiados.
El que más premios se ha llevado en los concursos de BELLEZA, ELEGANCIA y CONFORT

El "FIAT" tiene CUATRO velocidades y fué el primero que las impuso al MUNDO.

tenemos piezas de repuesto para todos los modelos.

Compañía Italo-Cubana de Automóviles, S. A.

Paseo de Martí Núm. 55. Teléfono M-9214.

HABANA.

SE DESTACA — SE GARANTIZA

M.E.C.D. 2016

PUBILLONES

HOY - EN EL TEATRO PAYRET - HOY

Dos estupendas funciones

MATINEE A LAS 4 DE LA TARDE

POR LA NOCHE A LAS 9

$1.00 LUNETA $1.00

Diez y seis actos de primera clase tomados de los primeros circos del mundo y admirados por los públicos más exigentes

EMOCION : - : GRACIA : - : ARTE : - : BELLEZA

VAYA UD. AL CIRCO! LLEVE SUS NIÑOS AL CIRCO

EL CIRCO YA LO SABE UD., ES **PUBILLONES**

Todo nuevo menos el nombre. Mañana, domingo, dos variadas y maravillosas matinées dedicadas a los niños por las Hijas de Pubillones.

TEATRO

El Estreno de Anoche en el Teatro Principa

En realidad este público habanero que va a los teatros, tiene aún mucho de provinciano. Ayer por la noche, los actores del "Principal" estrenaron en la Habana una deliciosa comedia, de fino sabor moderno, juvenil, interesante, de un autor húngaro—Fodor—en una versión castellana, que se debe a uno de los más notables traductores que de piezas teatrales contemporáneas existen en España.

Pues bien, la sala del teatro de Estrada, estaba mucho menos llena que cualquiera otra noche. No había muchas caras de esas que asisten invariablemente a los estrenos de Linares o de Muñoz Seca.

¿Será porque el autor es húngaro? Pero la firma del traductor Tomás Borrás, garantizaba de antemano la fina contextura de la pieza.

La comedia. gustada en todo su alcance, que nos presentó ayer Estrada, es una de las obras más notables de las estrenadas en la actual temporada.

El ambiente en que transcurre: Budapest y París de post-guerra. Los personajes que en ella intervienen, tan modernos: un director de uno de los establecimientos de banca más fuertes de la Europa Central. Su secretaria, joven mecanógrafa, "self-supporting", perteneciente a otra generación más joven y más atrevida. La generación que aprendió a comer "el salchichón por centímetros". Un tipo delicioso de noble húngaro que en realidad merece serlo. Otro de empleado fiel, graciosísimo. El hijo del director de la banca. Y una ex-secretaria, que también merece la pena.

Al rededor de estos personajes, el autor de "Atrévete, Susana" teje una ligerísima intriga que le sirve para desarrollar una serie de pensamientos atrevidos (?), de situaciones cómicas, y a veces, para presentar, en una sola frase, dicha como en jarana, todo el estado de ánimo de una nación empobrecida por la guerra de 1914 que aun no se ha repuesto de aquella enorme emoción.

En realidad, al presenciar, entusiasmados, la obra estrenada anoche, sentimos no ver por la sala, todos los rostros que acuden tan fielmente cuando se llevan a la escena de ese simpático teatro, "astrakanadas" o sus equivalentes...

¿La actuación de los actores de ayer? Extraordinaria. La señorita Melibia, deliciosa en su papel de Susana. La señorita Lacasa, no tan bien como en otras ocasiones. Un poco estirada. Los actores, correctísimos: Tordesillas, como siempre; Mancha, ¡formidable!—Portas y Valle, muy bien.

Esta tarde vuelve a la escena del "Principal" la obra fina y sutil del comediógrafo húngaro. En ocasiones, da pena sentirse habanero y observar que una pieza de la índole de "¡Atrévete, Susana!" no es recibida en la ciudad nativa con todo el entusiasmo que se merece.

J. A. F. de C.

«CURRO EL DE LORA», EN MARTI

Anoche se estrenó en «Martí», la zarzuela «Curro el de Lora», género que con tanto beneplácito recibe el público y que ha dado tanta gloria a muchos compositores españoles, que se han caracterizado, especialmente, en esta vena melódica.

El autor de esta bella zarzuela es el maestro Francisco Alonso, creador de otras obras que han alcanzado magníficos éxitos tales como «La Calesera», «Las Corsarias» y «La Parranda», que constituyó uno de los acontecimientos teatrales más resonantes de las últimas temporadas madrileñas.

En esta ocasión el celebrado compositor puso en música una honda y sentimental trama escrita, en prosa y verso, por José Tellaeche y Manuel de Góngora.

El libreto presenta el caché romántico de esas legendarias historias que narran la nobleza del bandido que abraza el mal por profundas contrariedades del corazón. Es asunto que llega a las cumbres de lo sublime cuando es la genialidad de Schiller la que lo concibe, en su famosa tragedia «Los Bandidos», o cuando aquel maravilloso dramaturgo español, Calderón, le dió vida escénica en una de esas grandiosas producciones que le abrieron las puertas de la inmortalidad.

Tellaeche y Góngora, no han creado, desde luego un drama notable; pero es indudable que han concebido y escrito un libreto interesante, para este género.

La partitura es digna de elogios, por su color eminentemente andaluz, y por su música inspirada y sentimental, que está identificada con el espíritu del asunto, encerrado en un marco en que caliente los rayos de aquel sol sevillano, lleno de vida, de amor, y por tantos novelistas, poetas, pintores y músicos cantados y reflejados. Sin embargo, hay pasajes en que se nota cierto sabor de ritmos gallegos y asturianos, como en el «racconto» de Curro, del segundo acto.

El pasodoble que entona el coro de bandoleros es de una lozanía y frescura notables, y el público lo recibió con muestras de simpatías.

Augusto Ordoñez y Carmen Tomás, principalmente, estuvieron bien. El barítono Ordoñez puso de relieve su inteligencia y admirable fraseo, aunque en ciertos pasajes la voz no le respondiera plenamente y Carmen Tomás dió al difícil papel que se le encomendara sus raras cualidades de cantante afortunada e intérprete concienzuda.

El tenor Urrea, que actuó con entusiasmo, hizo alarde de poco, como siempre, del registro agudo, lo cual ha contribuído a que su voz, a pesar de su buena calidad, haya perdido notablemente en el centro, debilitado, indudablemente, por aquel abuso.

Muy bien Riera, Llauradó y Blanquita Bárcena.

La obra fué montada con verdadero esmero, y salvo algunos detalles defectuosos en los coros, estuvo en conjunto bien interpretada, demostrando una vez más su celo y competencia el maestro Peiró, quien de seguro que si contara con una orquesta más nutrida, obtendría efectos admirables.

Pero.... no hay que olvidar el precio modestísimo a que se ofrece este espectáculo tan costoso, y que es artítico y sugestivo.

E. T. TOLON.

NOTICIARIO

1

Nos informa nuestro amigo Ramiro de la Presa que la compañía de Narciso Ibañez, que estuvo actuando durante más de cincuenta días consecutivos en el Teatro «Payret», hasta que llegó el circo de «Pubillones» vuelve al escenario de sus actividades el día 13 del próximo mes.

Todavía no se ha fijado la obra con la que aparecerán. El motivo de esta rápida reaparición, ya que habían anunciado que sólo después de Enero, podrían volver a trabajar en la Habana, es el que los empresarios de Norte América que los habían contratado se negaron a cumplir determinadas condiciones.

Por otra parte el director de la Compañía, nos asegura que su repertorio será de lo más variado. Y que ha adquirido nuevos elementos teatrales de gran valor. Y que la decoración y vestuario serán objetos de su mayor atención.

2

Esta noche en el «Principal» volverá la notable obra de Jacinto Benavente estrenada, el martes, «Vidas Cruzadas».

Por la tarde, «Atrévete, Susana» cuyo estreno comentamos hoy.

3

Hoy matinée en ambos circos. La grey infantil estará de plácemes. Para la semana que viene, tanto «Pubillones» como «Santos y Artigas» anuncian novedades. De veras que sentimos que este original espectáculo se aleje de nosotros. hasta el año que viene.

4

Ya las gacetillas del Teatro «Campoamor» anuncian la reaparición de María Conesa. Está fijada la fecha para el día 28 del actual

El solo nombre de María Conesa es garantía de triunfo. Triunfo de arte y triunfo de simpatía. Prometemos ocuparnos con la debida extensión de este suceso.

5

Nuestro amigo Boniche, da la noticia de que el conjunto musical argentino, Irusta-Fugazot-Demare, que tantos aplausos y simpatías ha despertado entre el público habanero, va a dessintegrarse luego que termine su contrato en «Campoamor» donde ayer obtuvieron una verdadera «apoteosis», al ofrecer en su quincuagésimo día, de presentación en esta capital un programa muy interesante.

Si la noticia resultara cierta, es de sentirse porque uno de los motivos de su rápido triunfo, es el de la presentación armónica que ofrecían.

Ya dijimos en nuestro artículo al saludar a los artistas argentinos. Estos simpáticos amigos, tienen sobre los otros espectáculos similares que hemos visto en la Habana, la ventaja de actuar en grupo armónico.

Si lo rompen, cada una de las partes que lo integraban, se sentirá desconectada. No nos parece mal, por el contrario que asocien a ellos a otros artistas. Pero si que se desintegren.

6

El interés creciente que ha despertado en el público habanero, el anuncio de la conferencia que la poetisa Mary Morandeira, va a pronunciar en breve, en uno de los teatros de la Habana, para «mujerse solas», es tal que varias personas del género femenino, se han dirigido a nosotros preguntando la fecha, el lugar y el precio de los asientos, como todo eso lo ignoramos, le trasladamos las preguntas a nuestra amiga.

SANSON

El formidable León y valiente domador español

MANUEL GARCIA

ESTA NOCHE:

Circo Santos y Artigas

TEATRO NACIONAL

MATINEE A LAS 5

GACETILLAS

TEATRO PRINCIPAL DE LA COMEDIA

ATREVETE, SUSANA, Y VIDAS CRUZADAS

Las dos funciones que se celebran hoy revisten gran interés. En la tanda elegante de las cinco, predilecta de nuestras familias, se representará una obra muy a tono con estas distinguidas funciones: «Atrévete, Susana, la bellísima comedia de Ladislao Fodor, que se estrenó anoche, haciendo pasar ratos gratísimos al público.

La labor de Tordesillas en esta obra es digna de verse. También se lucen Felisa Amelivia y Guillermo de Mancha.

Por la noche vuelve a escena Vidas Cruzadas, el magnífico cinedrama de Jacinto Benavente, obra de prueba para una compañía y también para una empresa, pues exige una presentación altamente artística como es realmente la que le ha dado la empresa del Principal de la Comedia.

Vidas Cruzadas es una obra de intenso interés. Verdaderamente sorprende de ancianidad fecunda, espiritual y ágil de Jacinto Benavente, que en el invierno de su vida nos da todavía pruebas tan gallardas de su ingenio, como esta obra tan admirablemente presentada en la Comedia.

Viene ya Pégame, Luciano, bonita y graciosa obra de Pedro Muñoz Seca, que hace reir sin pertenecer al género burdo del astracán.

2667—23 Nov.

CIRCO PUBILLONES

El Circo Vencedor, sigue el éxito de la estupenda compañía que hemos presentado en el teatro Payret con motivo de celebrarse en esta temporada nuestras Bodas de Oro.

El día 5 de diciembre se celebrará el beneficio de nuestro gran Mariscal de Campo, señor Oscar Piedra con un gran programa.

El día 6 se celebrará el homenaje-beneficio a las dueñas y empresarias señora Geraldine Pubillones de Moran y señorita Carmen Pubillones y Wade, con un programa que será el desideratum del júbilo en esa noche de alegrías.

Esta función que constará de dos partes, el Circo actual y el Circo antiguo donde trabajarán artistas nunca olvidados de este público la bella trapecista Carmelina Robledillo, el gran clown "Pito", el verdadero amigo de los niños de todas las épocas, los celebrados clownes Romero y Dulon, el nunca igualado Pepe el Isleño y muchos números más que se irán anunciando oportunamente, en esta patre de la función que será dirigida por el hombre de 50 años de circo, el conocido señor Tito Ruenes, será condecorado el artista cubano, Olvido Pérez, el mejor alambrista que hoy existe y que contando solo 18 años de edad es estrella del circo Ringling.

Hoy sábado, matinée a las cinco, con un programa colosal y por la noche, función a las nueve.

Mañana domingo, dos matinées a las dos y a las cuatro con regalos de juguetes

Los que asistan a estas matinées recibirán una gran sorpresa pues en todas ellas trabajará un gran número cómico que llamará grandemente la atención.

Exito de toda la compañía, y los Osos, Perros, Monos, Caballitos y la tan celebrada mula cómica Pancha.

Polidor, Manolin, Pico harán las delicias de todos los niños.

Pubillones, el Circo Triunfador, luneta con entrada: Un Peso.

2713—23 Nov.

TEATRO MARTI

UN GRAN EXITO: CURRO EL DE LORA

Nos ofreció ayer la Empresa del teatro Martí, el primer estreno de su brillante temporada actual. Fué un éxito, un gran éxito.

Curro el de Lora es ciertamente la garzuela magnífica, de que nos habló con tan extremado elogio la prensa de Madrid. Su libro en el que se mezclan habilmente lo sentimental y lo cómico; su música cálida y luminosa —como un reflejo del sol andaluz—su ambiente pintoresco de marqueses ganaderos, de toreros majos y de bandoleros generosos y románticos; hacen de esta obra en la que puso todos sus entusiasmos y sus amores, su amor el ilustre maestro Alonso, una de las mejores producciones del moderno teatro lírico español.

El público del teatro Martí, árbitro inteligente de este género, que por tantos años triunfó y que vuelve a triunfar en la escena del popular coliseo acogió con grandes aplausos la primera novedad real de la temporada de Ordoñez.

Ordoñez fué en Curro el de Lora, el gran artista y el cantante, dijo con pasión los hermosog versos de la obra y cantó con su maestría inimitable, única.

Admirable Carmen Tomas en la Lola Cortes, a la que dió por entero el encanto de su voz maravillosa.

Muy graciosa Blanca Bárcena; comicésimo también Llauradó y muy bien Riera, Martínez Casado y Urrea.

Espléndidos coros y orquesta.

En fin, una jornada magnífica.

Hoy vuelve a la escena Curro el de Lora, a las nueve.

Para mañana domingo se prepara una gran matinée.

Y para la semana próxima grandes novedades. La primera la reaparición del notable tenor Marcelino del Llano y después el debut del gran bajo Rueda.

Los precios son los de siempre: Un peso la luneta y treinta centavos la tertulia.

2663—23 Nov.

CIRCO SANTOS Y ARTIGAS

Como se había predicho, el Circo Santos y Artigas sostiene su temporada a triunfo diario, bien es verdad que a diario también presentan nuevos programas y vienen cumpliendo con largueza sus ofertas al público, demostrando así su magnífica organización y el conocimiento pleno que tienen del negocio de Circo.

Hoy sábado, anuncian matinée a las cinco, dedicada a los niños con programa en el que tomarán parte todos los números de animales amaestrados, los números cómicos y el acto de perros y monos presentado por el profesor Waithe y su bella compañera Mad Silva.

Por la noche, función a las ocho y cuarenta y cinco, con el gran aliciente de una nueva presentación del León Sanson bajo el látigo del domador gallego Manuel García, que se ha propuesto demostrar al público que tiene absoluto dominio sobre esa fiera tan temida por todos los domadores del mundo y por los titulados hipnotizadores. Manuel García hará esta noche, prodigios de valor frente a las garras de la poderosa bestia.

Para mañana domingo se anuncia matinée a las dos y a las cuatro, con profusión de regalos a los niños, consistentes en preciosos juguetes de la acreditada juguetería El Bon Marché, de Reina 153, verdadero bazar donde los niños encuentran siempre los mejores juguetes.

Las familias deben adquirir con tiempo sus localidades para las dos matinées del domingo, para evitar tener que pagar a última hora los precios de reventa.

El concurso de simpatía infantil continúa con gran entusiasmo por parte de los candidatos. El espectador debe usar su cupon a beneficio del niño que quiera favorecer por que los premios son importantes.

2804—23 Nov.

OLIMPIC

En las tandas de cinco y media y nueve y cuarenta y cinco First National presenta a la graciosa figurita Alice White, en la interesante cinta melodramática, titulada Cabecita Loca.

Luneta, 30 centavos en 5 y media; 40 centavos en 9 y tres cuartos, con derecho a ver gratis la de 8 y media.

Tanda de 8 y media: Lois Moran en La Calle de la Alegría.

Luneta: 20 centavos.

Mañana, en matinée: Con los Nervios de Punta, por Richard Halmadge; Noches del Desierto por John Gilbert; La Senda Gloriosa, por Ken Maynard y comedias. En las tandas de 5 y media y 9 y tres cuartos: La Loca Orgía por Clara Bow.

S. O. S. se estrena el lunes 25.

En la entrante semana Su Cautiva, por Milton Sills.

2654—23 Nov.

REGINA

GALIANO Y NEPTUNO

TELEFONO M-1407

HOY Oiga y Vea HOY

De 2 y media a 11 y media

20 30 10 c.

"El Ultimo Canto"

por AL JOLSON

(Sincronizada)

Ken Maynard

Números de Vitaphone

Orquesta Típica Mejicana

MARTES 26

EVANGELINA

LA SILLA DEL DIABLO

(Sincronizada)

CARTEL DEL DIA

TEATROS

COMEDIA.—5: Atrévete, Susana!—9: Vidas Cruzadas.

REGINA.—Matinee y noche: películas sincronizadas; variedades musicales; comedias; El último canto: Un país sin ley.

MARTI.—9: Curro el de Lora.

NACIONAL.—Matinee y nocturna: Circo Santos y Artigas.

PAYRET.—Matinee y noche: Circo Pubillones.

ALHAMBRA.—8: La maldita bebida. Segunda tanda: Alhambra en Zeppelin. Tercera tanda: Buscando al hombre.

ACTUALIDADES.—8: películas; La mala sombra. 10: Los Guapos.

CINEMATOGRAFOS

CAMPOAMOR.—Matinee y noche: El salto de skies; Argentina la Rica; El taxi de media noche; El Río o Símbolo de la vida; presentación de la orquesta argentina Irusta-Fugazot Demare.

NORMA.—Matinee y noche: Revista de actualidades; Con la intención basta; Nervio de punta; Broadway no tiene corazón; Matrimonio a prueba.

EDEN.—Matinee y nocturna: Revista de actualidades; El cazador de tigres; En pos de la luna; cintas cómicas.

RIVIERA.—Matinee y nocturna: El Río; Revista de asuntos mundiales; cintas cómicas; variedades musicales.

TRIANON.—Tarde y noche: Revista de asuntos mundiales; Los tres mosqueteros; cintas cómicas.

RIVOLI.—Tarde y noche: Revista de actualidades mundiales; El Capitán Drummont; Mi chica favorita; cintas cómicas.

OLIMPIC.—Matinee y noche: Revista de actualidades; Cabecita Loca; cintas cómicas; La Calle de la Alegría.

CUBA.—Matinee y noche: Revista de asuntos mundiales; Por qué es hojalatero; La casa de los fantasmas; La mujer afortunada; El Presidente.

LIRA.—Matinee y nocturna: Revista de asuntos mundiales; Qué noche! El ángel pecador; Perfidia; cintas cómicas.

NEPTUNO.—Matinee y noche: Revista de actualidades; Evangelina; Kiki.

VIOLETA.—Matinee y noche: Revista de actualidades mundiales; La juventud gobierna; Amor nunca muere.

LARA.—Matinee y noche: Revista de actualidades; El Puente de San Luis Rey; Su confesión; Ama y enseña; Un émulo de Lindbergh.

UNIVERSAL.—Matinee y noche: El tanto de gracia; El Pregonero; episodio final de El fantasma misterioso; El doble triunfo.

VERDUN.—Matinee y noche: Pájaro de cuenta; El terremoto; cintas cómicas; Locuras tropicales; Revista de actualidades.

FAUSTO.—Matinee y noche: Revista de asuntos mundiales; Alas; variedades musicales; cintas cómicas.

ENCANTO.—Matinee y nocturna: Una mujer de peligro; Revista de asuntos mundiales; cintas cómicas; variedades musicales.

WILSON.—Tarde y noche: Fanny la Corista; Revista de actualidades; La loca orgía; La Mujer de Moscow; cintas cómicas.

INGLATERRA.—Matinee y noche: Créelo o no lo creas; La loca orgía; La Repórter Relámpago; Revista de actualidades.

LINDBERGH.—8: episodio 4 de Un millón de recompensa; Amor inmortal; El Czarevitch.

STRAND.—Tarde y noche: cintas cómicas; episodio 14 de Fantomas; La flota aérea; El pequeño ciclón.

GACETILLAS

CINEMA VERDUN

UNA PELICULA DE VALENTINO

Una película interpretada por el hermano del ex-ídolo mundial Rodolfo Valentino es la que se presentará hoy en Verdun en unión de otras films de verdadero mérito.

El orden del programa es como sigue: La matinée a la una y media y por la noche, a las ocho, se exhibirán cintas cómicas, las películas Pájaro de Cuenta por Reginald Denny; El Terremoto, obra triunfante del coloso Lon Chaney y Locuras Tropicales, interpretada por Alberto Valentino.

Todas estas películas podrán contemplarse por un precio a base de veinte centavos por la noche y diez centavos en la matinée.

Mañana, una monstruosa función: Marqués en Comandita, por Adolfo Menjou; Loca Orgía por Clara Bow y El Lobo de Wall Street.

El lunes: El Cuarto Poder y El Pueblo que Olvidó a Dios.

Para el jueves, estreno de la gran película por Dolores del Río Evangelina.

2657—23 Nov.

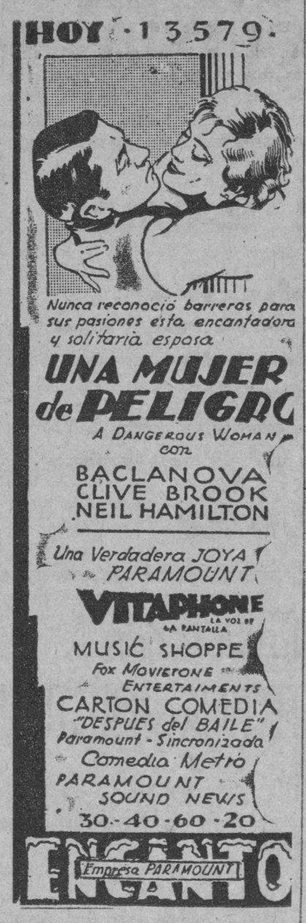

Muchas y muchos quisieran huir de la

SEDUCCION

pero no pueden ¿PORQUÉ?... esta bellísima película le dirá la causa

RIALTO

El Cine Silente Películas de Arte La mejor Orquesta JUEVES 28

Artistas procedentes de Barcelona, que trabajarán por primera vez en Cuba con la Compañía TESPIS: Luis M. Mercader, director; Federico Alfonso, primer actor cómico; Francisco Padró, barítono y María S. Verges, primera tiple cantante.

TEATRO ACTUALIDADES

HOY Sábado 23 de Noviembre HOY

DEBUT! GRANDIOSO DEBUT!

de la Gran Compañía de Zarzuelas Españolas

"TESPIS"

con las zarzuelas

"LA MALA SOMBRA" y "LOS GUAPOS".

Al final de cada tanda números de variedades por Harrison, Grecia y el coro de girls. El mejor espectáculo por el menor precio.

Renombrados artistas que tomarán parte en la compañía

"TESPIS"

Juanita Zozaya, tiple cómica; Joaquina Zozaya, tiple cantante; la señora Querol, característica; Pedro Mario, director artístico y actor genérico; Joaquín Riera, galán joven; Ramón Sánchez Molgosa, actor genérico, Armando Zapata, actor, M. Alonso, actor. Coro de jóvenes vicetiples y coro general.

HOY FUNCION **CAMPOAMOR** HOY CONTINUA

3½ 5¼ 9¼ — 2 p.m. 8 p.m.

Estreno de la grandiosa producción Fox con Charles Farrell y Mary Duncan

EL RIO

La cinta Warner con Antonio Moreno, Elena Costello y Myrna Loy

El Taxi de Media Noche

NUEVOS NUMEROS POR LA ORQUESTA ARGENTINA

IRUSTA-FUGAZOT-DEMARE

M.E.C.D. 2016

CINEMA

RAPSODIA HUNGARA

Presentación United Artists.

Comprendo que creerán mis lectores que exagero al decir que ésta es para mí una de las películas más bellas y acaso la más completa estéticamente que he visto desde que lleno esta sección y por eso voy a esforzarme por fundamentar mi aserto, aunque como nadie ignora es harto difícil probar el sentimiento que nos infunde la belleza. Y lo más admirable es que la película resulta ser europea.

Desde la primera visión, integrada totalmente por un fertil campo de trigo se comprende que es Schwartz un director artista como pocos y habilísimo en calcular el aporte de sus elementos. En cuanto comienzan a aparecer los actores nos vamos convenciendo de que son de los que saben lo que se hacen ante la pantalla. Esos dos factores unidos a la ausencia de escenarios, constituyen la base que se erige esta artística producción, en la cual se mezclan unos dobles amoríos a pintorescos incidentes en la vida del pueblo húngaro, retratados con la inimitable propiedad, que permite el haberse utilizado a gente del pueblo en sus festejos en sus ceremonias campestres, en sus rudos menesteres, reflejando fidelísimamente el tradicional ambiente de la vieja Europa, tan lleno de vívido colorido y de interesantísimas peculiaridades.

Los rítmicos movimientos de la siega vistos en amplia perspectiva, el impresionante ritual de la bendición de los campos, los múltiples detalles en que se nos revela a nobleza y pueblo íntimamente unidos en su veneración agradecida a la madre tierra productora, tiene un hondo significado que llega muy adentro de todo el que sabe sentir. Luego, la orgía de los oficiales, la bullanguera y rapsódica Czardas, bullicioso baile en que los pies baten el ritmo apresurado de la música en ese aceleramienta tan típicamente húngaro y, a continuación, la improvisada visita del general Hoffman al cuartel con la llegada del teniente conde Torocsy fraqueando en un temerario salto el elevado muro a fin de estar a tiempo para la revista, son todos ellos incidentes admirablemente bien filmados, en que no hay minuciosidad que no haya sido pesada debidamente y llevada a la pantalla como fruto de un concienzudo estudio.

El baile nocturno, donde de nuevo los de arriba y los de abajo fraternizan en esa amable familiaridad mucho más común en los régimenes aristocráticos europeos que en tantas decantadas democracias, es otra escena que rebosa vida y animación. Las enfocaciones parciales de las distintas parejas están hechas con sin igual maestría para darnos idea de aquellos tipos de aldeanos tan pintorescos en sus originales atavíos.

Y a lo largo de todos estos episodios lo que más descuella es la verdad de todo ello, porque la siega es una verdadera siega y la ceremonia de la cosecha y la revista de los húsares y el baile pueblerino o son realmente sucesos de esa clase tomados del natural o verdaderos prodigios de técnica directiva. Hay que fijarse mucho en todo para cerciorarse de ello y, naturalmente, esa frase da, como ya insinué, un tono de realidad a todo lo que acontece que nos hace materialmente vivirlo a la par que va ocurriendo.

Añádase a todo esto una conmovedora trama. El teniente Franz no puede casarse con Marika hija del administrador del Barón Barosy por carecer de fortuna y repugnarle dejar el ejército. La muchacha, al convencerse de esto último, provoca un rompimiento que coincide con la llegada del General Hoffman y su esposa, bellísima mujer, tan ducha en inspirar pasiones y complaciéndose en tanto en ello que, a poco de haber llegado, cautiva avasalladoramente a un pobre violinista medio contrahecho que en un principio se forja ilusiones de dominarla por medio de su arte.

Franz, a su vez, parte por lo de sacar un clavo con otro y sin duda debido al irresistible poderío de la peligrosa belleza se dedica de lleno a la nueva beldad y da comienzo a su conquista **manu militari**. Una Czardas inspiradora y un vals voluptuosísimo al primer beso, el de la entrega, y se le ocurre al teniente dar una serenata aquella misma noche a su nueva enamorada. Contrata al violinista quien telefonea al general la mala nueva de la infidelidad de su esposa.

La triple visualización de la escena que se desarrolla entonces es de lo mejor hecho que he visto hace la mar de tiempo. Músico y teniente se acercan sigilosamente a la mansión. Desde una ventana Marika los ve llegar y, a poco, subir al aposento de su rival. Baja después el músico y no tarda en llegar el ultrajado esposo. La joven tiene entonces uno de esos rasgos que sólo se le ocurre a una mujer que ama. Corre desalada a evitar una catástrofe que ya contempla en su horrible realidad.—otro detalle de técnica muy bien traído,—y se resigna a que la crean la amante del teniente y a la indignación de su padre con tal de salvar al amado. Este reacciona y deja por fin la milicia y la lleva al altar. Los últimos cuadros son dignos de las Geórgicas por su bucólica placidez y cierran con broche de oro esta producción difícil de adjetivizar por lo mucho que encierra en todos sus aspectos y los variados elementos, a cual más admirables, que la componen.

La labor artística de sus intérpretes es además de excepcional calibre. La deslumbradora generala es tal vez la encarnación más perfecta de la mujer europea de su tipo que he visto en la pantalla. Su misma artificialidad es natural. Tiene rasgos de gran actriz y borda el papel, especialmente en lo tocante al **ars amatoria** que domina en absoluto.

El teniente Franz es otro actor de alta categoría. Carezco de tiempo para describir su trabajo, pero en todo él está hecho un maestro. Viril, digno, distinguido, elegante y cuando llega el momento supremo portándose como un enamorado del ideal.

Marika hace una ingenua un poquitín convencional, pero en los momentos trágicos se crece la chiquilla. El violinista y el general muy bien y todos los demás revelan conocer al dedillo el arte del screen.

Pictóricamente de nuevo me faltan adjetivos para encomiar este film. Hay vistas de tal belleza que por si solas podrían exhibirse como afiliados del arte fotográfico y no son unas cuantas sino abundantes Schwartz es un mago en lo de manejar grupos y masas. Su dirección en toda la obra no decae un instante. ¡Y cuidado que hay tela para equivocarse o tener un descuido! Pero desde el principio hasta el fin puede afirmarse que es irreprochable su actuación en todo.

J. J. V.

HOY MARTI HOY
Gran Exito de la bella zarzuela
CURRO EL DE LORA
El último exito del maestro ALONSO
ORDOÑEZ, C. TOMAS, LLAURADO
LUNETA $1.00

GACETILLAS

TEATRO ALHAMBRA

Asistimos anoche en el teatro Alhambra al estreno del sainete-revista Buscando al Hombre, original de Agustín Rodríguez y pudimos comprobar la experiencia de este autor que maneja con facilidad y sutileza el asunto de su obra. De la música muy apropiada del maestro Anckermann solo diremos que todos los números fueron repetidos demostración evidente de haber gustado mucho.

Muchos y merecidos aplausos cosecharon en su interpretación los artistas que tomaron parte en éste y lo fueron casi todos los que componen la gran compañía de Regino.

Un éxito pues, de la obra que habrá de mantenerse en el cartel.

La Empresa no descansa, y por eso ya están ensayando la última producción de F. Villoch y Pepín Rodríguez, obra cómica que han titulado El Proceso de Mario Cuban, para su más pronto estreno. Se ha hecho muy bien el reparto entre los valiosos elementos artísticos de la Compañía.

Para esta noche es el programa muy variado e interesante, figurando obras que han obtenido verdadero triunfo; dividida en tandas la función será como siempre en la forma siguiente:

En la primera tanla: La Maldita Bebida.

En la segunda tanda: Alhambra en Zeppelin; y

En la tercera tanda: Buscando al Hombre.

Mañana domingo, gran matinée, con las obras Buscando al Hombre y Cambio de Hijos.

2656—23 Nov.

TEATRO CAMPOAMOR

DESPEDIDA — DEBUT — CONFERENCIA

Las funciones con que ayer celebraron en Campoamor las "bodas de Oro" de la temporada argentina han logrado éxito francamente favorable y los chicos que forman el magnífico cuadro allí triunfante fueron más aplaudidos aún que de costumbre, especialmente Irusta y Fugazot, expresivos intérpretes de diversos estilos musicales, y, sobre todo, del tango, y Lucio Demare, el gran pianista. Los números estrenados, sin excepción, fueron del gusto de la numerosa concurrencia, que agradeció a esos muchachos la gentileza de cantar una obra cubana, en que se lucieron, demostrando gran ductilidad para los ritmos. Todos están a punto de abandonar Campoamor, lo que harán el martes, con programa que, mediante el uso de unos cupones que están entregándose en taquilla, confeccionará el público.

También para hoy tienen prometida una novedad, La cinta que se exhibe, en horas preferentes, es El Río, por Marp Duncan y Charles Farrell. En otras, El Taxi de Medianoche. Como relleno serán utilizadas, según es hábito, revistas de información y comedias.

El jueves debuta María Conesa y el día 5, a las tres de la tarde, ofrece una conferencia, a las damas, la talentosa escritora y poetisa Mary Morandeyra.

2665J23 Nov.

LA PRESENTACION DE MARIA CONESA

En breve, quizá mañaána, dará a conocer María Conesa, a su empresario, el programa que ha combinado para sus primeras presentaciones en la escena de Campoamor, que corresponden al próximo jueves, e inmediatamente será divulgado para calmar la impaciencia de los que desean saber qué género va a cultivar esa artista poliforme, que puede abordar muchos, con igual garantía de éxito afortunado. Ya se ha dicho, sin embargo, que, por ahora, la Conesa no hará otra cosa que desgranar canciones, cuplés y tangos, con esa gracia y esa riqueza de expresión que tanta categoría le han dado en México, ciudad en que es, desde hace muchos años, un ídolo, y en Madrid donde fué albergada, al llegar, nada menos que en el acreditado Maravillas, que sólo dá cabida en lo preferente de su cartel a verdaderas notabilidades. Y allí, donde mucho había de exigírsele y mucho se le exirigó, ha triunfado María Conesa.

Para su próxima actuación en Campoamor, tiene prometidos nuevo repertorio y nuevo vestuario, variadísimo aquél y muy rico éste.

INAUGURACION DE TEMPORADA EN ACTUALIDADES

Esta noche dará comienzo en el concurrido teatro Actualidades la temporada de zarzuela española por la compañía "Tespis". En esta compañía figuran algunos artistas que acaban de llegar a la Habana, procedente de Barcelona, donde actuaron con singular éxito. Son éstos: la tiple cantante María C. Verges; el barítono Francisco Padró; el actor cómico Federico Alfonso y el primer actor y director Luis Martínez Mercader. Además, para completar el cuadro, se cuenta con elementos de fanto valer como Juanita Zozaya, la estrella de Actualidades; Joaquina Zozaya, la tiple de carácter Dolores Querol de vis cómica inagotable, los actores Pedro Mario, Joaquín Riera, el tenor Francisco Ferrer y un grupo de lindas muchachas que tendrán a su cargo los números de conjunto.

La función, como de costumbre será por tandas; comenzando la primera a las ocho, con exhibiciones cinematográficas y la zarzuela en un acto, Los Guapos, y la segunda, a las diez que irá a escena, La Mala Sombra.

Tenemos la seguridad de que esta temporada ha de culminar en un gran éxito, pues se cuenta con elementos nuevos y de positivos méritos.

Pronto reposición de El Dúo de la Africana, El Cabo Primero, El Guitarrico y La Canción del Olvido.

2792—23 Nov.

LA CONFERENCIA DEL DIA 5 EN CAMPOAMOR

La atención o la desatención del público es la que dá o quita importancia, relieve, significación a los sucesos artísticos, y, de acuerdo con ésto, aquél para que se nos convoca en Campoamor el 5 de Diciembre, es excepcionalmente importante, extraordinariamente relevante y poderosamente significativo, ya que en Campoamor se reciben, a pesar de la distancia a que aun estamos de la fecha que se indicó, llamadas telefónicas muy frecuentes, mediante las cuales trátanse de adquirir detalles que ni allí, ni en ninguna parte se pueden proporcionar. Es rigurosamente exacto que Mary Morandeyra, disertará en esa ocasión, mantiene en reserva lo que va a decir, aunque deja saberlo, hasta donde es posible, en el título de su conferencia: La Mujer a Través de sí Misma. La subdivisión del tema también hace un poco de claridad, "a priori", para las impacientes: En el Dolor; En el Amor; Psicología Femenina del otro Yo, Feminismo y Feminidad, El Espíritu en Contradicción con lo Insincero. Pero de lo que ha de caer dentro de esa titulación, nada puede adelantarse.

Adviértese también, por una vez más, que las localidades no serán numeradas y que todos los billetes irán a taquilla el día mencionado.

2787—23 Nov.

TEATRO ENCANTO

UNA MUJER DE PELIGRO

Estrenó ayer el teatro elegante de la sociedad habanera la magnífica y exquisita producción de la Paramouna Pictures cuyo solo título es todo un testimonio, de verdadero reconocimiento, a lo que puede una mujer, consciente del poder incontrastable de su majestad grandiosa... Y no exageraríamos al exponer que sucediéndose al franco éxito de Las Cuatro Plumas, esta nueva creación de la Paramount Pictures en la que destacan sus inmensas facultades Olga Baclanova, Clive Brook y Neil Hamilton, el gran triángulo de estrellas, triunfó en su estreno decisivamente, para augurar a la función de hoy las perspectivas más lisonjeras.

Así, pues, bajo el realce extraordinario de tan gratos atractivos, Una Mujer de Peligro entra en su segundo día de presentación al público, con toda la exquisita significación de sus valores admirables, para hacer más sucesivos los éxitoh ininterrumpidos del aristocrático coliseo habanero, siempre el primero y siempre el mejor en lo que a espectáculos cinematográficos respecta.

Una revista Paramount sincronizada, una comedia y dos números de sugestivas variedades, completan el programa de cada uno de los cinco turnos.

2650—23 Nov.

HOY RIALTO
ESTRENO EN CUBA
De la gran producción francesa
La epopeya de los guerreros del aire
COMPAÑEROS DE ARMAS
Los mas famosos encuentros en el aire. La heroicidad de los pilotos franceses en la gran guerra y los combates mas sangrientos. Un drama de amor. Dos hombres que sin saberlo aman la misma mujer y combaten juntos en el aire
ORQUESTA REFORZADA
MUSICA ADAPTADA
Repertorio
DECNO COMMERCIAL FILM
Antes de las 5. 20¢ Despues de las 5. 40

HABANERAS

(Viene de la página SIETE)

EN EL CARMEN

LA BODA DE ANOCHE

Encarnación Chao y Herminio R. Fuentes.

Boda elegante.

En la noche anterior.

Se celebró ante el altar mayor de la Iglesia de Nuestra Señora del Carmen.

Linda la novia.

Encarnación Chao y Cao.

Con la fe de su amor, grande y puro, unió sus destinos a los del correcto joven Herminio Reinaldo Fuentes, taquígrafo del Honorable Presidente de la República.

Apareció en el templo radiante de belleza, gracia y elegancia la señorita Chao.

Su toilette era magnífica.

De alto gusto.

Completábase con el ramo de mano, del jardín **Milagros**, muy artístico, muy original, muy bonito.

De un nuevo modelo, **Vers nuages argentees**, que tan buena acogida ha tenido entre las novias de la estación.

Llevaba una Corte de Honor que formaban tres señoritas, a cual más bella, a cual más graciosa.

Nena Beltrán.

Conchita de Dios.

Aida Galiano.

Lucían las tres unos ramos, procedentes del aristocrático Milagros, del más exquisito gusto.

Y como **flower girl**, a la cabeza del séquito nupcial, la monísima niña Carmelina Ayala.

Fueros los padrinos la señora madre del novio, Concepción Díaz viuda de Fuentes, y el distinguido caballero Enrique G. Cintas.

Testigos.

Por la señorita Chao.

El doctor Salvador Sabí, el doctor Antonio Reguera, el señor Julio Lajonchere y el doctor Carmelo Milanés.

A su vez actuaron como testigos por parte del novio el doctor Rafael Martínez Ortiz, Secretario de Estado, el doctor Viriato Gutiérrez, Senador de la República, el señor Ricardo Herrera, Secretario de la Presidencia y el general Carlos Guas, representante a la Cámara.

Mis votos para los novios.

Por su felicidad.

LA VERBENA DE COMUNICACIONES

Otra junta el miércoles.

De gran importancia.

Fué celebrada por el Comité de Damas del Centro Andaluz que tiene a su cargo la organización de uno de los barrios.

El Patio Andaluz.

Un rincón de la Feria Sevillana.

Está integrado ese Comité por las señoras Angustias Caracuel, Presidenta; Aurorita Pérez Beato, vice; Encarnación Caracuel, Secretaria; Anita León, vice; Rosarito Gutiérrez, Tesorera; y Conchita González, Graciela Rodríguez, Loreto Díaz, Margot Machado, Rafaela Díaz, Margarita Cuenca, Sara Verdugo, Isabel Elías, Hortensia Martínez, Pilar Elías, Mercedes y Carmen Guerrero, Hilda Juliach, Adela Guerrero, Ana María Escoto, Conchita Domínguez, Emma Piñeiro, Consuelo Bayá, Trinidad Duarte, Lola y Mercedes Pérez, Carmelina y Juanita Villalba, Consuelo López, Luisa Martínez, María Luisa Fernández, Blanca Elena y Carmencita San Miguel, María Lambarri y Caruca San Miguel, como Vocales.

Numerosos los acuerdos.

Para su mayor lucimiento.

En el adorno del Patio se exhibirán riquísimos mantones de manila; todo el decorado se hará a base de claveles y rosas; los organillos ejecutarán durante toda la noche música alegre de pasodobles y shotis, en combinación con célebres guitarristas que acompañarán las más lindas canciones de la tierra andaluza.

También habrá numerosas ventas.

Golosinas y bebidas.

Entre las primeras, boquerones de Málaga, churros calentitos, pestiños, rosquillas, aceitunas y camarones.

Y manzanilla, anís y jerez.

Muy animado se verá este lugar.

La Comisión Organizadora no descansa un solo momento para que el Festival de Comunicaciones, que como ya he repetido distintas veces, se celebrará el próximo sábado en los jardines de **La Polar**, resulte una fiesta como pocas se recuerden.

No debe olvidarse que todos los espectáculos serán a base de veinte centavos y gratis para las damas.

Que no se comprometerá a nadie que gaste sino lo que voluntariamente quiera.

Y en cuanto a la facilidad de transportarse a los terrenos de **La Polar**, también se ha dicho que prestarán un servicio extraordinario desde la tarde hasta la madrugada del domingo, las Empresas de Omnibus de la Habana, Cuba y Tránsito Cubana, además de los Ferrocarriles Unidos que correrán un tren cada diez minutos desde la estación de Zanja y Galiano.

Lo mismo para el regreso.

LORENZO OLIVA

De viaje.

Con dirección a Nueva York.

En el vapor **Siboney**, de la **Ward Line**, embarca hoy el señor Lorenzo Oliva, miembro distinguido de nuestra colonia italiana.

Asuntos particulares lo alejarán por algún tiempo de esta sociedad.

Tenga un viaje feliz.

Con todas las satisfacciones.

Continúa en la página ONCE

Dr. José Comas Folch
MEDICINA Y REFLEJOTERAPIA
Con práctica en la Clínica del Dr. ASUERO y siguiendo su técnica.
NEPTUNO 172, de 3 a 6 p. m. TELEFONO A-9056.
CONSULTA Y APLICACION $10.00.
NOTA:—En contesta a numerosas preguntas, participo que la nueva técnica del Dr. Asuero, es con los estiletes solamente, el uso de corrientes eléctricas no es la técnica del doctor Asuero.

WARNER-AGÜERO
Retratos artísticos exclusivos
Primer premio en la última Exposición de Fotografías celebrada en la Habana.
O'Reilly Núm. 114. Teléfono M-1256.

GACETILLAS

GRAN CINE UNIVERSAL

Grandioso programa presenta hoy sábado 23, el gran cine de Egido y Monte en sus secciones de 1 a 6 y de 6 y cuarto a 11.

Estreno de la Aventura número 11 de Estudiantiles 1929 titulada El Tanto de Gracia.

Estreno de la grandiosa obra de Milton Sills: El Pregonero.

Estreno del episodio 10 final de grandiosa serie en diez episodios por Pat O'Brien titulada El Fantasma Misterioso.

Richard Barthelmess en la sublime obra en ocho actos, titulada El Doble Triunfo.

Precios para la matinée: 10 centavos.

Precios de 6 y cuarto a 11: Caballeros, 20 centavos; Damas y Niños: 10 centavos.

Mañana domingo:

El Adiós, aventura 12, final de Estudiantiles 1929.

Fabricantes de Embutidos, comedia por el Conejo de la Suerte.

El Hijo del Muerto, por Hoot Gibson en siete actos.

Lobos Urbanos, por Bill Cody en 6 actos.

Mares Escarlatas, por Richard Barthelmess en diez actos.

2660—23 Nov.

CINE CUBA

HOY GRANDIOSO PROGRAMA

Tres estrenos de calidad, integran el programa combinado por la empresa del popular y favorecido cinema de la calle Suárez, para ser exhibidos en las tres funciones del día.

En matinée a la una y media se proyectarán: Una Revista Fox; la comedia Por qué es Hojalatero; La Casa de los Fantasmas por Chester Conklyn; La Mujer Afortunada por Carmen Boni y El Presidente por Ivan Mosjoukine.

En la tanda de las cinco y cuarto: Una comedia, La Mujer Afortunada y El Presidente.

Por la noche, a las ocho y cuarto todo el programa combinado.

Mañana: Tres grandes atracciones: El Lobo de Wall Street, Los Inocentes de París y La Coartada.

El lunes: El Cuarto Poder por Dorothy Bursgess.

Martes 26: El Río, por Charles Farrell y Mary Duncan.

Jueves 28: Evangelina por Dolores del Río y Roland Drew.

2661—23 Nov.

Use Leche Condensada FAVORITA
PARA TÉ Y CAFÉ
GUARDE LAS ETIQUETAS

GACETILLAS

CINEMA FAUSTO

"ALAS", SINCRONIZADA

Alas, la grandiosa y sensacional producción cinematográfica de la Paramount Pictudes consagrada recientemente ante la afición habanera como una de las más prodigiosas creaciones de la pantalla, y cuyo reestreno en Cuba, debidamente sincronizada ahora en todo su poderoso relieve escénico, marca una de las conquistas de mayores éxitos para la maravilla del siglo: el Vitaphone, tiene en Fausto su penúltimo día de exhibición en cada uno de los cinco turnos que como función sabatina constituyen el programa de hoy.

Si el público todo de nuestra ciudad no puede recordar, sin esa sensación de grandes emociones, esta obra-cumbre de la cinematografía moderna a cuyo solo anuncio se vieran colmados los teatros capitalinos, mucho menos podría ahora presenciar el espectáculo imponente de toda una significación sonora sin hacer imperecedero y formidable el recuerdo de su magna trascendencia. De ahí que las dos funciones anteriores hayan sido para el Templo Máximo del Vitaphone y Movietone, dos éxitos ruidosos: definitivos y esplendentes!

Hoy, repetimos, Alas será exhibida por penúltima vez, con un programa adicional de interesantes variedades que realzan aun más la magnificencia de este "film".

2651J23 Nov.

CINEMA RIVIERA

HOY: EL RIO, POR CHARLES FARRELL

En las tandas de las 5 y cuarto, ocho y cuarto y nueve y cuarenta y cinco, se exhibe en el Riviera la grandiosa super joya de la Fox Movietone interpretada por Charles Farrell y Mary Duncan que se titula El Río. Oiga lo que vea. Movietone.

Completa el programa para estas tandas El Noticiario Fox Movietone No. 16, Royal Hawaiianh Singers, Variedad Fox Movietone La Reina Virgen. Variedad en colores.

Mañana domingo, grandiosa matinée a la 1 y media, exhibiéndose el Noticiario Fox Movietone No. 16, Royal Hawaiians Singers, Variedad Movietone. El episodio 7 de la serie A Caza de Millones; las cintas La Casa de los Fantasmas por Thelma Todd; Mariana, por Marion Davies; El Remolino de la Frontera por Bob Custer y Números de Vitaphone.

En las tandas elegantes: El Río, Fox Movietone por Charles Farrell y Mary Duncan.

El lunes, en las tandas de las 5 y cuarto, 8 y cuarto y 9 y tres cuartos, se estrena la cinta de Norman Kerry, Vitaphone, que lleva por título Matrimonio de Prueba.

El martes, Perfidia, producción Vitaphone, Paramount, interpretada por Emil Jannings y Gary Cooper.

La Unica Mujer, grandiosa producción Fox Movietone interpretada por Rod La Rocque y Marceline Day, se estrena los días 30 y 1 en todas las tandas.

Evangelina, interpretada por Dolores del Río, producción Vitaphone, de los Artistas Unidos se estrena los días 2 y 3 de Diciembre.

Muy pronto, Cuatro Plumas, producción Vitaphone, interpretada por Clive Brook, Richard Arlen y Fay Wray.

2655—23 Nov.

CINE LARA

El Puente de San Luis Rey, con Raquel Torres, Lily Damita y Don Alvarado.

Su Confesión, producción especial por Igo Syn.

Ama y Aprende, bonita obra por Esther Ralston con la divertida comedia titulada Un Emulo de Lindbergh y una interesante Revista de Acontecimientos Mundiales completa el programa de hoy en este concurrido cine y a los módicos precios de costumbre.

Mañana: Regio programa.

La Loca Orgía; Las Hijas de Eva; La Calle de la Alegría; La Silla del Doablo; La Dama de la Victoria.

Lunes 25: Un Corazón Burlado.

CINEMA INGLATERRA

El espectáculo más cómodo, ventilado y concurrido de la Habana, por su organización a base de las mejores producciones y precios populares.

Para hoy, función corrida de 2 p. m., a 11 y media p. m., rigiendo los precios de 20 centavos de 2 a 6 y media y el de 30 centavos de 6 y media a 11 y media p. m., niños, 10 centavos a todas horas.

El programa que se presentará es de lo más atractivo, comenzando con la comedia Créelo o no lo Creas, aventuras de una Corista; y las super producciones La Loca Orgía, joya especial de la Paramount, interpretada por Clara Bow; Marceline Day y Pack Luden y la magnífica super comercio joya La Reporter Relámpago por Bebe Daniels y Neil Hamilton.

Mañana, Los Inocentes de París, por Maurice Chevalier; Intromisión por William Fowell y Evelyn Brent; y La Casa de los Fantasmas, por Chester Conklyn.

Lunes 25: Mariana, por Marion Davies y Hombre o Mujer por Carmen Boni.

Viernes 29: Evangelina, por Dolores del Río.

2648 23 Nov.

TRIANON

Yonkee Doodle Boy se titula la variedad Vitaphone de Paramount que se estrena hoy en las tandas de cinco y media, ocho y media y nueve y cuarenta y cinco. En las mismas horas se exhibirá una nueva copia de la magistral producción de Douglas Fairbanks, titulada Los Tres Mosqueteros, tomada de la novela de su nombre, original del novelista francés Alejandro Dumas, padre.

Luneta: 30 centavos en 5 y media; 40 centavos por la noche.

Mañana, en matinée, la variedad Vitaphone Yankee Doodle Boy; La Flor de Hungría, cinta sincronizada donde habla y canta Vilma Banky; Amalas, Engáñalas y Olvídalas, por William Banky; Qué Noche!, por Bebe Daniels, y comedias. En las tandas de 5 y media y 9 y tres cuartos: Yankee Doodle Boy, sincronizada y Evangelina, creación Vitaphone de Artistas Unidos con Dolores del Río, de protagonista, Oiga en esta cinta las canciones sentimentales que canta Dolores del Río.

Martes 26, Canción de Amor, producción Vitaphone de Artistas Unidos. Oiga y vea a Lupe Vélez cantar y hablar en español en esta cinta. Si no ha visto Canción de Amor sincronizada procure verla el martes 26, pues se trata de algo muy valioso y digno de verse.

2653—23 Nov.

NEPTUNO

EVANGELINA, EN NEPTUNO, HOY

La grandiosa super producción de los Artistas Unidos, titulada Evangelina, por Dolores del Río y Kiki, por Norma Talmadge y Ronald Colman, además de una revista Fox, cubren la matinée, o tanda continua de Neptuno hoy que comenzará como de costumbre a las 2 y media. Evangelina se exhibe dos veces durante la matinée a las 3 y a las 5 y media. Veinte centavos la luneta entrando antes de las 4 y treinta centavos después de esta hora.

Por la noche, a las 8 y media, reestreno de Kiki, por Norma Talmadge y Ronald Colman. Luneta, 20 centavos.

En la tanda elegante de las 9 y media: Evangelina por Dolores del Río, Luneta, 40 centavos toda la función desde las 8 p. m.

Grandiosa Matinée Mañana

En la matinée infantil de mañana figuran El Marqués en Comandita, por Adolphe Menjou; Evangelina por Dolores del Río; La Regata del Amor por Charles Morton y El Gran Día, por los cómicos Stand Laurel y Oliver Hardy.

El Capitán Drummond, pronto.

2652—23 Nov.

TEATRO WILSON

Para hoy sábado elegante, regio programa especial.

Colosal matinée de 2 p. m. a 5 p. m., con la magnífica comedia Fanny La Corista, aventuras de una Coristilla; la Revista Fox de la Semana; y las super atracciones, La Loca Orgía, regia joya Paramount, interpretada por Clara Bow, Marceline Day y Jack Luden; y La Mujer de Moscow, sensacional super joya Paramount, interpretada por Pola Negri y Norman Kerry. Para esta matinée regirán los precios de 10 centavos niños y 20 centavos mayores.

En tanda elegante a las cinco y cuarto p. m., la comedia Fanny la Corista; la Revista Fox de la Semana; y la regia super producción joya Paramount, por Clara Bow, La Loca Orgía. Para esta tanda regirán los mismos precios de la matinée.

Por la noche, el mismo programa de la matinée, rigiendo los precios de 10 centavos niños y 30 centavos mayores.

Mañana: Los Inocentes de París, por Maurice Chevalier; Intromisión por William Powell; y Evelyn Brentá y La Casa de los Fantasmas, por Chester Conklyn.

Lúnes 25: Lobos de Mar, por Charles Morton.

Martes 26: Evangelina, por Dolores del Río y Roland Drew.

2649—23 Nov.

¿Pescó un resfriado?
Una mojada de pies suele traer un resfriado. Atiéndalo en seguida antes de que se vuelva gripa o pulmonía. Tome el
LAXATIVO
BROMO - QUININA
Busque esta firma en cada cajita
E. W. Grove

¿TOSE?
PRUEBA GRATIS
ALQUITRÁN Legítimo de PINO POR SARRÁ
Sólo una muestra a cada persona mediante la presentación de este periódico, en la Droguería Sarrá, mañana.

Anticalculina EBREY
Ayude a sus riñones.
No es posible gozar de buena salud si sus riñones están enfermos. Para las irregularidades en la vejiga, cojeras, endurecimientos, hinchazones en las coyunturas, lumbago y dolores de espalda constantes, úse la Anticalculina Ebrey. Miles de personas han endosado la Anticalculina Ebrey, el gran remedio para los riñones, vejiga y piedra. En todas las boticas, o Ebrey Chemical Works, 37 Pearl St., New York.

M.E.C.D. 2016

PONCHE DE HONOR A LA JUNTA DE PATRONOS DE LA ESC. DE COMERCIO

Le fué ofrecido ayer por el Claustro, como muestra de gratitud por la cooperación prestada a la Institución

NOTICIAS DE LA SECRETARIA DE INSTRUCCION PUBLICA

Relación de las adhesiones recibidas para el homenaje al General Alemán. Inauguración del Centro Escolar de Colón

Ayer tarde en el local de la Escuela de Comercio de la Habana, fué ofrecido a la Junta de Patronos un ponche de honor.

El doctor Antonio Alemán, Director de la Escuela usó de la palabra para ofrecer el homenaje. Explicó la significación del acto y expuso el agradecimiento de los profesores por la cooperación que ha prestado la Junta de Patronos a la Escuela.

Entre las personalidades que asistieron al acto recordamos al doctor Ricardo Herrera, Secretario de la Presidencia; al coronel Eliseo Cartaya, Presidente de la Compañía Cubana de Cemento "El Morro" y a los señores Carmelo Urquiaga, Emilio Gómez, Miguel de Varona, Charles Dussau, Presidente de la Cámara de Comercio; Luis M. Mendoza, Virgilio G. Noroña y al Claustro de la Escuela.

LA ESCUELA DE COLON

El próximo lunes, a las siete de la mañana, saldrá hacia Colón el General Alemán Secretario de Instrucción Pública, para asistir el mismo día a la inauguración del Centro Escolar de aquella ciudad, el mayor de la República. Este acto será presidido por el Jefe del Estado quien saldrá de Matanzas, directamente para Colón.

CONGRESO INDUSTRIAL

El Secretario de Instrucción Pública se ha dirigido a los Directores de las Escuelas de Comercio pidiéndole su cooperación para el Primer Congreso Industrial Cubano que se celebrará el próximo mes de diciembre.

AGRADECIMIENTO

El señor Secretario ha enviado una comunicación a la Directora de la Escuela Normal de Maestras de la Habana, manifestándole su agradecimiento por la felicitación que le envió con motivo de haberle sido otorgada la Cruz de Carlos Manuel de Céspedes.

ADHESIONES

A continuación publicamos la lista de las adhesiones recibidas por el señor Manuel López, en la Secretaría de Instrucción Pública, para el homenaje al general Alemán.

He aquí los nombres de los que han abonado su cubierto:

Irminio Navarro, Representante Villalón, Dr. Enrique Gay Calbó, Representante Emilio San Pedro, Juan Gronlier, Gobernador de Matanzas; Antonio Carasa, Representante Miguel Angel Cisneros, Eustiquio Pérez, Vicente Alonso, Arturo Sobrino, María A. de Lange, Jorge Torroella, Ciriaco Sos, Doctor Gastón de la Vega, Sra. Caridad Fabré, Agustín Ulquizu, Francisco Crespo, Lorenzo Martínez, Esteban Sellén, Alvaro Alvarez, Claudio Serviá, Dr. Ramiro Guerra, Juan E. Hernández Giró, Consuelo Machado, Dr. Ramiro Mañalich, Dr. Esteban Pichardo, Eduardo Baousquet, José Aparicio, Andrés Oria, Benito Lagueruela, Carmelina Hidalgo Gato, Representante José Alberni, Manuel Coto, Representante Manuel Tomé, Representante Federico de la Cuesta, Representante Manolo Rivro, Jerez Villarreal, Coronel Heriberto Hernández, Dr. Del Pico y del Prado, Representante Benito Remedios, Ruy de Lugo Viña, José L. Franco, Srta. Anita Cañizares, Coronel Cañizares Quirós, Pascasio López, Representante Eduardo Beltrán, Dionisio López, Fundora, Dr. Arquímedes Recio, Ingeniero Felipe Hernández Vilomara, Dr. Santiago Quintero y Juan Clemente Zamora.

Todavía no se conoce el número exacto de adhesiones recibidas en los Institutos, Escuelas Normales, Universidad y demás centros docentes, donde se han distribuido talonarios.

Sucesivamente iremos publicando los nombres de las adhesiones que se reciban.

EN LA ESCUELA NORMAL PARA MAESTROS

Un nuevo acto de propaganda patriótica ofrecerá en la tarde del próximo martes 26 del actual, a las cuatro y media, organizado por el Comité Nacional Auxiliar del Comité Ejecutivo de la Asociación de la Prensa encargado de la erección del monumento al Soldado Invasor en Mantua en la Escuela Normal para Maestros, sita en Diaria y Revillegigedo.

En nombre de dicho Comité hablará el doctor Aurelio Méndez Socarrás, uno de nuestros jóvenes oradores de mayor brío y brillantez, quien disertará sobre el interesante tema de "La invasión y su significado histórico".

Además se ofrecerá al auditorio números de música por la Banda de la Escuela, recitaciones por las alumnas y la presentación del orador y el motivo que allí reune a los asistentes, estará a cargo del distinguido Director de la Escuela Normal para Maestros, doctor Gustavo Loredo.

Con este acto reanuda el Comité su activa campaña en pro de la altísima y brillante idea de perpetuar la gesta heroica de la Invasión y al que seguirán otros en la Escuela Técnica Industrial, General Machado, Academia de San Alejandro, Club Atenas, Centro Nacional de Veteranos, Asociación de Emigrados Revolucionarios Cubanos, Unión Fraternal, Sociedad Maceo y otras entidades y se ofrecerá a todas las Agrupaciones Femeninas de carácter social y político un acto en que la conferencista disertará sobre La contribución de la mujer cubana a la obra de la Invasión".

LICENCIAS

El señor Secretario ha aprobado las siguientes licencias por maternidad:

Sra. Emérita Trujillo, 30 días, Cabañas; señora Dolores Pérez Cordero, 30 días, Pinar del Río. Sra. Petra Castro Bencomo, 30 días, Los Palacios. Sra. María Teresa Drozco, 30 días, Batabanó. Sra. Juana María de la Uz, 30 días, Alquizar. Sra. Enriqueta González, 30 días, San Luis (Pinar del Río). Sra. Josefa Díaz, 30 días, San Luis (Pinar del Río). Sra. Aurora Ibáñez Puig, 30 días, Los Palacios. Sra. Marina López Rayneri, 22 días, Habana. Sra. María Josefa Ayllón y Ortega, 30 días, Jaruco. Sra. Gisela Rivas Martínez, 13 días, Regla. Sra. Lucía Díaz y Díaz, 30 días, San Antonio de los Baños. Sra. María Magdalena Aguiar, 30 días, San Antonio de las Vegas. Sra. Fidelia Valdivieso, 20 días, Guanabacoa. Sra. Esther Mesa de Pérez, 30 días, Guanabacoa. Sra. Angélica Aponte, 30 días, Güines. Sra. Emilia Alonso, 30 días, Batabanó. Sra. Angélica García de Pérez, 28 días, Habana. Sra. Etsehr Mesa de Pérez, 17 días, Guanabacoa.

Las Defunciones Ocurridas Ayer en la Habana

HASTA LAS 4 P. M.

José M. Ibarra Amoraga, raza blanca, 66 años, San Francisco 26, endocarditis.

José Valdés Pérez, raza b., Municipio 21, senilidad.

Bernarda Martínez, raza negra, 80 años, Hospital Calixto García, insuficiencia aórtica.

José Madrazo, raza negra, 54 años, Hospital Calixto García, asistolia.

Virginia Abreus, raza negra, 47 años, Hospital Calixto García, nefritis crónica.

María Sabana López López, raza blanca, 11 meses, Cerro 440 diarreas y enteritis.

Ricardo Arandia Crespo, raza negra, 73 años, 5 número 67, Vedado, arterio esclerosis.

María Teresa Fernández Peraza, raza blanca, 32 años, Cerro 551, obstrucción intestinal.

Rafaela López Acosta, raza blanca, 23 años, Cerro 440, suicidio por sustancia corrosiva.

José González Valdés, raza blanca, 8 años, Hospital Las Animas, difteria.

Osvaldo Alvarez, raza blanca, 2 años, Hospital Calixto García, quemaduras accidentales.

Serafín López Rodríguez, raza blanca, 47 años, 10 de Octubre 100, cáncer del colon.

Higinio Egusquiza Egusquiza, raza blanca, 63 años, 10 de Octubre 100, arterio esclerosis.

Isabel Pedroso y Hernández, raza negra, 22 años, Manrique número 152, tuberculosis pulmonar.

LA HUELGA DE HAITI, RESUELTA

Los alumnos de Agricultura no han transigido todavía

PORT AU PRINCE, Haití, Nov. 22 (AP).—Los alumnos de la Escuela de Medicina y de la Escuela de Ingenieros reanudaron hoy las clases como resultado del decreto presidencial, basado en el informe de la junta que investigó la causa de la huelga que sostuvieron los estudiantes desde los primeros días del mes. Algunos de los alumnos de la Escuela de Derecho han reanudado también las clases, pero no así los de la Escuela de Agricultura, que no consideran satisfactoria la solución.

El decreto presidencial accede a las demandas de la Asociación de Estudiantes, pero no a restaurar el fondo anual de diez mil dólares que pedían los huelguistas.

SE BAUTIZARA EN HAITI UN NUEVO APARATO SIKOSKY

NUEVA YORK, nov. 22 (AP).—La señora Borno, esposa del Presidente de la República de Haití, ha aceptado la invitación de la New York Rio and Buenos Aires Line, para que bautice el domingo próximo un nuevo aeroplano al que se dará el nombre de "Haití", para dedicarlo al servicio entre Argentina, Chile, costa occidental de las repúblicas de Suramérica y los Estados Unidos, con un recorrido de nueve mil millas.

Se trata de un aeroplano Sikorsky, de dos motores, que salió a la 1 y 30 de la tarde de hoy de New York.

A la ceremonia del bautizo asistirán preeminentes funcionarios del gobierno y representantes del cuerpo diplomático.

Es piloto del aparato Leo C. Sullivan, que lleva como segundo a Henry E. Shea, y como mecánicos, a Jhon E. Glaze y Joseph G. Adams.

LA ASOCIACION DE LETRAS Y CIENCIAS

Conmemoró el 11o. aniversario de su fundación ayer tarde

EL 27 DE NOVIEMBRE

Solemne velada en el Teatro Auditorium el 27 del actual

La Asociación de Estudiantes de la Facultad de Letras y Ciencias de la Universidad de la Habana conmemoró ayer el Undécimo Aniversario de su fundación.

En el teatro Trianón celebraron por la tarde una gran fiesta a la que asistió una distinguida representación de los estudiantes y de sus familiares. El inmenso anfiteatro se hallaba completamente colmado de espectadores y fué menester colocar gran número de sillas plegables en los pasillos y sitios vacíos.

Fueron exhibidas la película de la Asociación y la cinta "El Hombre que yo amo" interpretada por Mary Briam y Richard Arlen.

La Orquesta "Caribe" que dirige el maestro doctor R. Calzadilla, hizo su presentación, siendo muy aplaudida. Integraban la orquesta los señores Pablo Miguel, Armando Oréfiche, Osvaldo Estivil, Angel Pérez, Tomás Ríos, José A. Caiñas y Víctor Monte de Oca.

F. Caiñas, con sus muñecos y el "poderoso" González fueron factores importantísimos en la producción de hilaridad.

Los hermanos Quitart en sus selecciones de mandolina y el maestro Ezequiel Cuevas, "El Mago de la Guitarra", fueron muy aplaudidos.

Y no faltó "Modestín,, con su bella compañerita, interpretando simpatiquísimos números.

EL 27 DE NOVIEMBRE

El Comité 27 de oviembre celebrará en el Teatro "Auditorium" un solemne acto para conmemorar el Quincuagésimo 8o., aniversario del fusilamiento de los estudiantes de 1871, el día 27 del actual, a las 9 p. m.

1. Himno Nacional: P. Figueredo. Por la Banda del Estado Mayor del Ejército.
2. Palabras de Apertura. Por el señor Rector de la Universidad doctor Octavio Averhoff.
3. "Thais" Meditación: Massenet. Solo de Violín por el señor Virgilio Diego, acompañado al piano por el Maestro señor Gonzalo Roig.
4. Poesía "A mis hermanos muertos el 27 de Noviembre": José Martí. Recitada por la señorita Carmita Raviña.
5. "Tosca" Plegaria Visst d'arte (2o acto). Puccini: Por la Soprano señorita Luisa María Morales, acompañado al piano por el Maestro señor Gonzalo Roig.
6. Discurso por el Estudiante señor Carlos Cañizares.
7. "Inocentes" (Marcha Fúnebre): L. Casas. Por la Banda de Estado Mayor.
8. "Ave María": Schubert-Wijelmj. Solo de Violín por el señor Virgilio Diago, acompañado al piano por el Maestro señor Gonzalo Roig.
9. Poesía "Aniversario": Sánchez Galarraga. Recitada por la señorita Blanca Dopico.
10. "Il trovatore" Aria 4o. acto: Verdi. Por la Soprano señorita Luisa María Morales, acompañada al pliano por el Maestro señor Gonzalo Roig.
11. Discurso por el Catedrático de Literatura de la Universidad doctor Salvador Salazar.
12. Himno Universitario: L. Casas. Por la Banda del Estado Mayor del Ejército.

CUATRO SUBASTAS ANUNCIADAS EN LOS JUZGADOS DE 1ra. INSTANCIA

Entre ellas la de una casa en el Vedado y la de la fábrica de calzados establecida en Vista Hermosa, 21, Cerro

DEMANDA PRESENTADA

Al Juzgado de Primera Instancia del Sur correspondió ayer un procedimiento hipotecario establecido por Vicente Novo y Gómez contra José Brito y Santos, para el cobro de un crédito que grava una casa en la proyectada calle Granja del Reparto La Mallorquina.

JUZGADO DE PRIMERA INSTANCIA DEL CENTRO
(A cargo del doctor Manuel Gutiérrez Balmaseda)

APELACION

Con fecha de ayer, el Secretario Gabriel Lafuente, cita para las 9 de la mañana del día 27 del actual a Isidro Valdés y Valdés, para tratar de la apelación establecida contra el fallo dictado en el juicio verbal que le siguiera Antonio Morín Hernández.

SUBASTA

Por edicto de fecha 27 del pasado, ante el secretario Abelardo Piedra, se anuncia para las 9 de la mañana del día 29 del actual, la subasta de la casa marcada con el número 408 de la calle 21 en el Vedado, tasada en quince mil pesos, que fué embargada a Ernesto Fernández Pérez por Luis Pujadas Ortiz, para el cobro de un crédito hipotecario.

JUZGADO DE PRIMERA INSTANCIA DE ALMENDARES
(A cargo del doctor Carlos de la Torre y G. Llorente)

SUBASTA

Con fecha de ayer, notifica a P. Maybery, demandado por Rafael A. Moragas, la providencia en que se manda poner en subasta pública los bienes que le fueron embargado señalándose para el remate el día 11 de diciembre entrante a las 10 y 30 de la mañana.

APELACION

El secretario Hermógenes Giménez, cita para el día 4 de diciembre entrante, a las 9 de la mañana a Antonio Menéndez Prado, para tratar de la apelación establecida contra el fallo recaído en el juicio verbal que le sigue Marcelino Alonso Capote.

PRUEBAS

Con fecha de ayer, el secretario Enrique Whitmarsh cita para pruebas a Angela M. Recio de Dieppe, demandada por "J. Ulloa y Cía".

JUZGADO DE PRIMERA INSTANCIA DEL SUR
(A cargo del Dr. Juan M. Macías Rodríguez)

DEPOSITO DECRETADO

Por auto de fecha 18 ante el secretario suplente José Gárate, se decretó el depósito de la señora Elisa Ocanto y Villavicencio que sigue una demanda contra Ambrosio Suero y López.

JUZGADO DE PRIMERA INSTANCIA DEL ESTE
(A cargo del doctor Juan M. Valdés Anciano)

SUBASTA

Por edicto de anteayer, ante el secretario Antonio R. Quintana, se anuncia para las 9 de la mañana del día 6 de diciembre entrante, la subasta de la fábrica de calzado establecida en Vista Hermosa, 25, Cerro, que ha sido tasada en dos mil quinientos pesos y que fué embargada a Salomón Present por José Casaprima, para el cobro de unas obligaciones.

JUZGADO DE PRIMERA INSTANCIA DEL OESTE
(A cargo del Dr. Ramiro Castellanos y Villageliú)

CITACION

Con fecha de ayer, el secretario Carlos Echevarría cita para el día 27 del actual a las 9 de la mañana, a Juan González Grossos, demandado por Consuelo Moreno y Hernández, a fin de celebrar el acto a que se contrae el artículo XXXI de la ley del 29 de julio de 1918.

SUBASTA

Por edicto de igual fecha, ante el propio secretario se anuncia para las 9 de la mañana del día 13 de diciembre entrante la subasta de un automóvil Broackway, tasado en ciento diez pesos, que fué embargado a Jorge Juan Rey por Mariano Lora y de la Torre, para el cobro de unas obligaciones.

OTRA SUBASTA

Por edicto de igual fecha, ante el mismo secretario se anuncia para las 9 de la mañana del día 23 de diciembre entrante, la subasta de la colonia "Pantaleón", en San José y el derecho de arrendamiento de una finca en Jovellanos, a favor de Rafael García Miranda, bienes que han sido tasados en 30 mil pesos, y que fueron embargados al referido señor por la Landa Improvement Company", para el cobro de unas obligaciones.

INCAPACITADA

Por edicto de igual fecha, ante el propio secretario, se emplaza a los familiares de la presunta enajenada María Pérez Quirós, para que, dentro del término de treinta días comparezcan a tratar de su incapacidad y reclusión.

APELACION SIN LUGAR

Por sentencia de fecha de ayer, ante el secretario Eduardo C. Daumy, fué confirmada en todas sus partes el fallo del Juzgado Municipal del Sur que declaró sin lugar el juicio seguido por Gerido Hermida y Monteagudo contra Francisco Montells y Gil.

SUBASTA

Por edicto de fecha 20 ante el propio secretario, se anuncia para las 9 de la mañana del día 10 de diciembre entrante, la subasta de bienes muebles por valor de $3.731.40, embargados a "Calmet y Cía", por "Ryjands and Son", para el cobro de unas obligaciones.

MALTRATO DE OBRAS

Rafael Rodríguez Carrillo, barbero y vecino de Tenerife número 74, fué arrestado por haber maltratado de obras a María Hernández Díaz, con la que sostenía íntimas relaciones, ocasionándole lesiones de carácter leve. También fué acusado por la policía, de haber formado con ello un fuerte escándalo.

LA COMISION PARA LIBRE ENTRADA DE AUTOMOVILES DE LOS TURISTAS

Se tratará de aclarar que el decreto de libre entrada y salidad de automóviles está en vigor para toda la República

UNA REUNION EN LA SECRETARIA DE ESTADO

Se pedirá que no se pongan obstáculos al despacho de autos que vengan en vapor distinto que su propietario

En el Departamento de Información y Propaganda de la Secretaría de Estado se reunió la Comisión designada por decreto presidencial para conocer de todos los asuntos relacionados con la libre entrada de los automóviles de los turistas en Cuba.

Asistieron el delegado de la Secretaría de Estado, señor Rafael Martínez Ibor; señor Ricardo Galvez, delegado de la Secretaría de Hacienda; señor Andrés Terry, Presidente del Automóvil Club, que son los tres miembros de la Comisión.

Se tomaron los siguientes acuerdos:

a) Con respecto a la aceptación de los Trípticos extranjeros la Comisión pedirá que se reuna la Comisión Especial nombrada en Consejo de Secretarios para resolver este asunto, compuesta del Secretario de Estado, el Secretario de Hacienda y el Presidente del Automóvil Club.

b) En relación con la entrada de automóviles de cubanos se acordó dirigirse a la Comisión Técnica Arancelaria solicitando reforme el arancel en la parte correspondiente y proponiéndole la aceptación de una póliza de identificación.

c) Con respecto a los permisos de circulación libre en toda la República, se acordó dirigirse a la Secretaría de la Presidencia para que en Consejo de Secretarios se acuerde este importante extremo de circulación internacional por carreteras aprobado en París últimamente y del cual Cuba es parte.

d) También se acordó pedir a la Secretaría de Hacienda modifique la Resolución existente que prohibe reembarcar el automóvil por cualquier puerto de la República, aclarando que el Decreto de libre entrada y salida rige para toda la República.

e) Igualmente se acordó solicitar de la Secretaría de Hacienda no se pongan inconvenientes al despacho de automóviles de turistas que lleguen en un vapor distinto del de su propietario.

f) Por último se acordó pedir a la Secretaría de Agricultura suspenda la fumigación de autos y cobro de derechos al llegar a Cuba, al igual que lo han hecho los Estados Unidos.

BELLA VERBENA DE PROPAGANDA

Se celebrará pronto a favor de los productos de Cuba

En propaganda a los productos de Cuba, organizado por la Comisión Propagandista de las Industrias de Cuba y Comercio de la Habana, que celebrará la apertura de su oficina en esta capital, en fecha muy breve.

Se efectuará la verbena en un terreno céntrico de la ciudad de la Habana, (por ahora indeterminado), durante los días 9, 10 y 11 de enero de 1930.

Un tren excursionista, cuyo itinerario organizó el señor Mola, de la Agencia de Pasajes instalada en el Centro Asturiano, hará un recorrido entre Palos y Habana. Los boletines serán válidos entre el viernes y lunes para regresar en cualquier otro tren con el 50 por ciento de rebaja.

En la próxima semana daremos a conocer por medio de este periódico, detalles más perfectos del festival.

La Comisión.

LA ACCION TERAPEUTICA DEL RADIUM SE EXPLICARA HOY EN EL "C. GARCIA"

El nuevo Embajador de los E. U. ofreció sus respetos al Secretario de Sanidad. Será condecorada una enfermera

El cuerpo facultativo del Instituto del Cáncer celebrará hoy a las 10 de la mañana, una sesión clínica y de conformidad.

El doctor Bandujo pronunciará una interesante conferencia sobre las "Formas en que puede utilizarse la acción terapéutica del radium, importancia del filtro y la distancia, cálculo de la dosis".

El doctor Emilio Martínez, Presidente del Instituto presentará un caso de cáncer agudo de la nariz curado por el radium. Este enfermo ha sido provisto de una nariz artificial por el Comité de Damas de la Liga contra el Cáncer.

EL EMBAJADOR AMERICANO EN SANIDAD

Con el propósito de saludarle y ofrecerle sus respetos ayer visitó al señor Secretario de Sanidad y Beneficencia, doctor Francisco María Fernández, el Exmo. Señor Embajador de los Estados Unidos de Norte América, Mr. Harry F. Guggenheim.

El ilustre diplomático y el Jefe de la Sanidad Cubana departieron largo rato cambiándose frases de aprecio y estimación.

El doctor Antonio Mesa, Instructor de Embajadores, acompañaba al Señor Guggenheim.

HOMENAJE AL SR. DEL VALLE.

El Presidente del Centro de Veteranos de Baracoa informó ayer por telegrafo al señor Secretario de Sanidad haberle ofrecido la noche anterior un homenaje al señor Armando del Valle, Inspector General del Servicio de Desratización por la labor rendida en aquel pueblo organizando el servicio.

PERSONAS Y PERROS MORDIDOS POR UN PERRO

Se ha dispuesto se investigue cuáles fueron las personas y los perros que un perro rabioso mordió en San José de los Ramos, provincia de Matanzas.

Ha sido sometido al tratamiento antirrábico el señor José Ignacio López, vecino de Matanzas, que fué mordido días pasados por un perro atacado de hidrofobia.

AGUA EN MAL ESTADO

La Dirección de Sanidad se ha dirigido al Jefe Local de Baracoa, preguntándole si es cierto que el agua del consumo público es mala:

EL DOCTOR ANGEL MADAN

Fuera de todo peligro y posible complicación se encuentra ya el doctor Angel Madán, competente y recto Jefe del Negociado de Vigilancia de Abasto de Leche de la Habana, quien días pasados sufrió una operación quirúrgica en la Casa de Salud La Covadonga. El doctor Madán ya se encuentra en su residencia particular.

Mucho nos alegramos del estado del estimado amigo a quien deseamos verle pronto completamente restablecido.

NO HAY TIFOIDEA

El Jefe Local de San Antonio de los Baños ha informado a la Superioridad que en dicho término no existe un solo caso de fiebre tifoidea; y, agrega, que la fiesta del Concurso de Maternidad se celebrará el día 20 de diciembre próximo.

ENFERMERAS SIN PARASITOS

El Secretario de Sanidad fue informado ayer por los directores de los hospitales civiles de Jovellanos y Güines que examinadas las enfermeras que prestan servicios en los mismos no padecen de parasitismo intestinal.

CONFERENCIA POR RADIO

Conforme anunciamos en la edición anterior el doctor Lagarde, del Negociado de Higiene Dental de la Habana, pronunció ayer una interesante conferencia por radio, desde la Estación "C. M. C.", en la que señaló una serie de enfermedades producidas por la falta de limpieza de las encías y los dientes.

PROFILAXIS SOCIAL

Varios médicos pertenecientes a la Asociación Nacional de Profilaxis Social visitaron ayer distintos talleres de tabaquería de la Habana invitando a los obreros para que concurran a la conferencia que pronunciará el doctor Alvarez Guanaga mañana domingo en el Teatro Campoamor, a las diez a. m., sobre dicho tema, la cual estará ilustrada con una película.

La entrada es gratuita y es exclusivamente para hombres.

MISS O'DONELL SERA CONDECORADA

El doctor Francisco María Fernández, Secretario de Sanidad condecorará próximamente con la Orden de Mérito Nacional "Dr. Carlos J. Finlay", a la señorita Mary O'Donell, actualmente Jefe del Servicio de Enfermeras del Sanatorio La Esperanza, el que contribuyó a fundar con el doctor Furbush, comisionado de Sanidad del Ejército de los Estados Unidos.

La señorita O'Donell, natural de Manchester, Inglaterra, vino a Cuba en 1899 con el Ejército Americano, fundando en el Hospital Nuestra Señora de las Mercedes, la primera Escuela de Enfermeras Cubanas.

Aunque la señorita O'Donnell y Brown se retira del servicio el próximo día 30 no se irá para el extranjero, continuará en Cuba durante el invierno y durante el verano irá a su segunda patria, Norteamerica, según propia declaración, donde fue a residir a los seis meses de nacida.

EL MINISTRO DE LA REPUBLICA DE EL SALVADOR, LLEGARA HOY, 23

La propaganda comercial en Centro América. Sobre la extradición de un soldado. (De la Secretaría de Estado)

Llegará hoy a la Habana, el Ministro Plenipotenciario y Enviado Extraordinario de la República del Salvador en Washington, señor Carlos Leyva. Este diplomático del país amigo que ya ha estado en esta Capital repetidas veces, piensa quedarse esta vez unos cuantos días antes de partir a tomar posesión de su cargo, en la capital de los Estados de la Unión.

A su llegada la Secretaría de Estado le concederá las cortesías de estilo.

VISITA EL EMBAJADOR AMERICANO LAS AUTORIDADES

Mr. Harry F. Guggenheim, Embajador de los Estados Unidos en Cuba, que presentara recientemente sus cartas credenciales ante el Presidente de la República, se dedicó durante toda la mañana de ayer a hacer visitas de cortesía a las más altas autoridades de la Nación, ajustándose a nuestro protocolo.

Visitó todas las Secretarías del Despacho, al Gobernador Provincial y al Alcalde de la Habana.

En este raid de cortesía fué acompañado el Embajador por el Introductor interino de la Secretaría de Estado, doctor Antonio Mesa y Plasencia.

UNA CONVERSACION COMERCIAL

El Secretario de Estado, doctor Rafael Martínez Ortíz, que ha demostrado siempre mucho interés por la expansión comercial de Cuba, en el sentido de hacer llegar a las demás naciones, especialmente las de Centro América, los productos de nuestro suelo y de nuestra industria, se entrevistó en la mañana de ayer con el señor Raimundo Vidal, representante en esa región americana, de varias importantes industrias cubanas, y quien le ofreció al Canciller todo el método de venta que él aplicará en su raid comercial y de propaganda.

El doctor Martínez Ortíz, apuntó varias ideas interesantes, pues tiene en cartera enviar a varios funcionarios de la Secretaría a recorrer esa región todavía inexplorada, a pesar de que el año pasado fué enviado expresamente uno que no tuvo tiempo de llegar a todos los lugares a que fué destinado por la superioridad de la oficina del Servicio Exterior.

EL DIA 26 LLEGA LA SEÑORA DEL SECREARIO PARTICULAR DE GUGGENHEIM

El día veintiseis de los corrientes llega a la rada de la Habana, a bordo del vapor Orizaba, Mrs. Burnham Carter, esposa del Secretario particular del Embajador de los Estados Unidos, quien viene acompañada de sus dos hijos.

La Secretaría de Estado le dispensará el recibimiento de estilo.

SOBRE LA EXTRADICION DEL SOLDADO INCENDIARIO

Tanto el Secretario de Estado como el de Justicia departieron largamente y trataron del asunto de la extradición del soldado del Ejército cubano que cometiera un delito contra la propiedad — incendio — en España, hace ya varios años, siendo en los momentos de la comisión del hecho delictuoso, súbdito del Rey de España. Actualmente el citado soldado posee todos sus papeles en orden, demostrativos de que es ciudadano de la República de Cuba, causa ésta por la cual ha surgido el problema alrededor de la extradición o no extradición del acusado.

Nada dijeron al respecto, ni Martínez Ortíz ni Barraqué, aunque sí pudimos saber por otras fuentes que el soldado no será extraditado, por asistirle en su favor un artículo terminante de nuestra carta fundamental, y además, por estar convenido lo contrario expresamente en el artículo primero del Tratado de Extradición vigente entre España y Cuba.

PARA LA FEDERACION OBRERA

El señor Arévalo, Secretario de la Federación Nacional Obrera, estuvo en la Secretaría de Estado con el objeto de interesarse sobre la consignación que existe en el anteproyecto de presupuesto nacional para la concurrencia de la delegación cubana a la Conferencia del Trabajo que se celebra el año próximo en Ginebra. En dicho anteproyecto no se han consignado los fondos, cosa ésta que sucede todos los años, según nos dijeron, a pesar de que la asistencia de los delegados cubanos en Ginebra obedece a un compromiso internacional emanado de la Conferencia de la Paz firmado en el Palacio de Versalles a raiz de la Guerra Mundial.

DE LA REFORMA DEL CALENDARIO

La comisión designada para su estudio se reunió ayer

EL ACUERDO TOMADO

Corporaciones y personalidades darán su opinión en el asunto

A las cinco y media de la tarde de ayer se reunieron en la oficina Panamericana adscripta a la Secretaría de Estado, la Comisión Nacional que por un decreto del Presidente de la República, estudiará la reforma del actual calendario gregoriano, con el objeto de conocer si es pertinente y factible en la práctica alargar los años a trece meses de veintiocho días cada uno.

La reunión bajo la presidencia del señor Carlos Millás, Director del Observatorio Nacional, se vió bien nutrida, con la presencia de todos los miembros de la misma, con excepción del señor Evelio Rodríguez Lendián, Catedrático de Historia de la Universidad de la Habana, quien no pudo asistir a ella por motivos de sus labores en ese primer centro docente.

Al acto acudieron además del va nombrado señor Millás, el Padre Gudre Gutiérrez Lanza, de la Compañía de Jesús, Director del Observatorio de Belén; el Capitán del Ejército Nacional, señor Torres Minier, secretario de la comisión, el doctor Massip, Catedrático de Geografía de la Universidad y el ingeniero, miembro de la Sociedad de Ingenieros de Cuba, señor Juan Manuel Planas.

La reunión se llevó a cabo en la oficina particular del Director de la oficina panamericana, ante la presencia del Jefe de la misma señor Tirso Mesa, Ministro Plenipotenciario y miembro exoficio de la expresada comisión.

El señor Carlos Millás, en los momentos en que esperaba que todos los delegados se hallaran reunidos, en palabras que cruzó con nuestro repórter, le manifestó que la que se celebró ayer era la primera de las reuniones de esa índole que se llevaba a efecto, y que en ella sólo se discutiría, para su aprobación, si era pertinente o no que se atacara seriamente la empresa para la cual se habían reunido y para couyo objeto fueron nombrados.

La sesión dió comienzo a las cinco y media de la tarde.

Esperamos algunas noticias, pero los propios comisionados, escudándose en el secreto de la sesión, se excusaron. Sin embargo, persona no agena a la reunión nos dijo: Respecto al calendario y a su modificación se suscitó un amplio cambio de impresiones, y en lo que se refiere a los acuerdos el único fué el de comunicar a todas las corporaciones de distintas índoles,—comerciales, industriales, sociales, etc.,— y a las personalidades científicas de Cuba la índole de los trabajos de la comisión con el objeto de saber la opinión que aquéllos tienen, y de las objeciones o no que puedan alegar en favor o en contra de la modificación del calendario gregoriano que rige en la actualidad las actividades del mundo. A todos se les enviarán datos de los estudios que se emprenderán, para que con conocimiento perfecto de éstos puedan ofrecer a la comisión sus opiniones

Este acuerdo fué aprobado, pero no por la totalidad de los miembros, pues el ingeniero señor Juan Manuel Planas, se opuso, y en los momentos que se efectuó la votación, él lo hizo en contra, alegando que la reforma o no del calendario era de competencia de la comisión y de ninguna manera de los desligados de la misma, que en ningún caso podrían dictaminar ni a favor ni en contra de la nombrada reforma.

Esto fué todo lo que se trató ayer en la Secretaría de Estado, terminando el acto a las siete y media de la noche, para reunirse de nuevo el primer martes del próximo mes de diciembre.

VARIOS DETENIDOS POR LA JUDICIAL

Estafa de $300.—Amenazas e injurias.—Otros sucesos

Por agentes de la Policía Judicial, fueron detenidos ayer, Marcel Watter G. Lamond, aviador, vecino del Hotel Royal Palm, por hurto; Santiago Fernández Fierro, de 27 años, vecino de Animas 39, por reclamarlo el Juez de Instrucción de la Sección Quinta, en causa por malversación; Eusebio Delgado Ruiz, vecino de Luyanó 20, por un delito de rapto: Francisco Miguel Alarcón González, de 53 años, vecino de Blanquizar y Luyanó, por defraudación a la Aduana; y Ramón González Mora, de 47 años, vecino de San José 124, por infracción del artículo 457, del Código Penal, el que quedó en libertad por haber prestado fianza de cien pesos.

También Watter prestó fianza de cien pesos, quedando en libertad.

ESTAFA DE TRESCIENTOS PESOS

En la Policía Judicial, denunció Heinrich Conrad, vecino de 13 entre 3 y 4, en el Reparto Ampliación de Almendares, que en el mes de mayo, del presente año, por escritura pública, otorgada ante el notario Eduardo Bruzón, residente en el pueblo de Hoyo Colorado, le compró al doctor Federico Grande Armas, como apoderado de su esposa Emilia Falcón Brito, un lote o porción de manzana de terreno, marcada con el número 6, del proyectado reparto de la Finca El Marcial, o El Cafetal, situada en el Término Municipal de Bauta, por la cantidad de cuatrocientos cincuenta pesos, que le pagó al doctor Grande, en el acto del otorgamiento de la escritura, en presencia del señor Max Stein, de Carlos Nardo, Alcalde Municipal de Bauta y del señor A. Rodríguez N' Kicht, secretario del Representante a la Cámara señor Guas y del cartulario de la notaría, apellidado Zamora.

El denunciante asegura que cuando el Notario Bruzón leyó la escritura, silenció la parte referente a los gravámenes que tenía el terreno y por el contrario, dijo que se encontraba exento de todo gravamen. Desde la fecha del otorgamiento, estuvo solicitando del mencionado Notario, una copia de la escritura, pero siempre le daba diferentes evasivas, y al ver que transcurrían siete meses, lo conminó para que le devolviera la copia, y entonces pudo ver por ella, que el Notario, al leer la escritura había silenciado que el terreno estaba gravado por dos censos, uno por valor de trescientos pesos, a favor del Hospital Civil Nuestra Señora de las Mercedes, y otro de cien pesos, a nombre del Santo Cristo del Buen Viaje, extremos estos que también le ocultó el vendedor del doctor Grande.

Por todo lo expuesto, el denunciante se estima víctima de un engaño, mediante el cual, lo han perjudicado en una cantidad mayor de trescientos pesos.

Con esta denuncia se le dió cuenta al señor Juez de Instrucción de Marianao.

AMENAZAS E INJURIAS

En la Judicial denunció Ceferino Suárez Rodríguez, vecino de Gloria 125, que prestaba sus servicios como dependiente, en la cantina que en Batería de Santa Clara, posee Manuel Triana, el cual, sin motivo justificado, lo despidió de su empleo, sin abonarle la suma de $43.77, que por concepto de sueldos le adeuda. En distintas ocasiones, el denunciante se ha entrevistado con Triana, a fin de poder cobrar su salario, sin que le haya sido posible, por negarse este último a ello, diciéndole además que si volvía por la cantina, lo iba a acusar de cualquier delito, por lo que estima que Triana no le quiere pagar, amenazándolo e injuriándolo a la vez.

SE LLEVO EL LLAVIN

En la Judicial dió cuenta Simeón Valdés Valdés, vecino de Figuras 18, que le tenía alquilada la casa Prensa 12, a la señora Ana Ibáñez, a la que tuvo que demandar por falta de pago, pero es el caso que al mudarse, cuando se le cumplió el plazo que le dió el Juzgado, se llevó el llavín, por lo que se considera perjudicado en cincuenta centavos.

SUPERVISOR PARA LAS ELECCIONES DE LAS OBRERAS DESPALILLADORAS

Fué designado un delegado del Gobierno Provincial. El problema de los ferroviarios. Los empleados de Bancos

EL EMBAJADOR DE LOS E. U. VISITO AL GOBERNADOR

El día 26 celebrará elecciones la Asociación de Empleados de la Havana Electric. Visita de inspección a San José

La señorita María Luisa Fernández Presidenta de las despalilladoras de Alquízar, acompañada de la Secretaria de ese Gremio, señorita Adelaida de Aguero y del Asesor, señor Alfredo Amoedo, visitó nuevamente ayer al Gobernador de la Provincia, señor Antonio Ruiz y Alvarez para insistir en el nombramiento de un Delegado de su autoridad que deberá presenciar las elecciones que en dicha localidad van a celebrarse el próximo día 26, pues tiene entendido la señorita Fernández, una de las candidatas a la Presidencia del referido Gremio, que las autoridades locales están laborando en favor de otra persona, por cuyo motivo el acto de la elección carecerá de las garantías necesarias para los intereses que ella representa.

Después de haberse entrevistado esta comisión con el Secretario de la Administración Provincial doctor Ramiro Fernández Moris y con el Inspector General de Asociaciones, señor Rogelio Caramés, se dirigió a la Secretaría de Gobernación denunciando los hechos y solicitando garantías para el ejercicio de los derechos de que se cree asistida la señorita Fernández.

En las últimas horas de la tarde de ayer se recibió en el Gobierno de la Provincia, un telegrama suscrito por el Subsecretario de Gobernación, doctor Rosado Aybar, disponiendo que en vista de la denuncia formulada por la candidata María Luisa Fernández se designe un Delegado para que actúe en el problema y evite que se lleven a cabo actos que puedan pugnar con la legalidad de las elecciones señaladas para el día 26 de este mes.

El Gobernador Ruiz ha contestado el anterior despacho telegráfico manifestándole al señor Secretario de Gobernación que ha designado al Inspector, señor Caramés, para que se traslade a Alquízar, practique las investigaciones pertinentes y concurra al acto comicial del día 26, dándole garantías a todas las personas que dentro de la ley ejerciten sus derechos.

EL LETRADO CONSULTOR DE LOS FERROVIARIOS DE CAMAGUEY

El Secretario de la Administración Provincial, doctor Fernández Moris, después de tener una larga entrevista con el señor Zacarías Lara, autor de los recursos presentados contra los acuerdos adoptados por el Comité Central de la Hermandad Ferroviaria de Cuba en relación con la Delegación dos de esta capital y de darle cuenta a este líder obrero de cual será la resolución que en definitiva adoptara el Gobernador Ruiz, una vez que lleguen a su poder los antecedentes que ha solicitado, recibió y departió por espacio de media hora con él, el Letrado Consultor de los ferroviarios de Camagüey, doctor Carlos Masó, que aprovechó su estancia en esta capital para tratar de los asuntos que tiene en tramitación el doctor Fernández Moris y que afectan al Comité Central que tiene su domicilio oficial en la región prócer.

Conforme anticipamos en notas anteriores, como los acuerdos impugnados por el señor Zacarías Lara proceden del Comité Central de la Hermandad Ferroviaria de Cuba que tiene su domicilio en Camagüey, el Gobernador Ruiz se declarará incompetente para dictar resolución sobre ellos toda vez que a quien le corresponde hacerlo es a su colega de la Provincia donde reside oficialmente el organismo que los ha adoptado.

Sobre este asunto sólo podemos decir que hasta este momento no ha llegado al Gobierno de la Provincia, la resolución dictada por el Juzgado en la causa instruida con motivo de las elecciones celebradas últimamente en la Delegación dos, la cual se ha interesado para dejar liquidado el proceso electoral y entrar de lleno en la apreciación de los problemas que, como consecuencia de éste, han planteado los señores Zacarías Lara y otros.

MUEBLES Y ENSERES DETENIDOS INDEBIDAMENTE

El señor Alejandro Fernández, segundo Jefe del Negociado de Asociaciones, nos manifestó ayer tarde que de un momento a otro el señor Gobernador dictará una resolución mandando a entregar muebles, enseres y demás pertenencias que retienen indebidamente en su poder los señores Gonzalo González, Antonio López Bahamonde y Ramón Miras, Presidente, Secretario y Tesorero, respectivamente, del Partido Laborista de los socios del Muy Ilustre Centro Gallego.

ELECCIONES EN LA HAVANA ELECTRIC

El Presidente de la Sociedad de empleados de la Havana Electric se ha dirigido al Gobernador de la Provincia interesando el nombramiento de un Delegado para las elecciones que se celebrarán en esa colectividad obrera, el próximo día 26.

LOS EMPLEADOS DE BANCOS

Ayer fué presentado en el Negociado de Asociaciones el Reglamento de la Federación de empleados de la industria, la banca y el comercio de Cuba, una de las más poderosas organizaciones que tendrán para la defensa de sus intereses los empleados de empresas particulares.

EL GOBERNADOR RUIZ EN SAN JOSE DE LAS LAJAS

Acompañado del Alcalde de San José de las Lajas, señor Pedro Pablo Mestre, el Gobernador de la Provincia, señor Antonio Ruiz giró una visita de inspección a las obras que se están haciendo en el Matadero de esa localidad. Con la primera autoridad provincial concurrieron también a esta visita el Ingeniero Jefe de Obras Públicas Provinciales, señor Pedro Guerra y los Representantes doctores Giordano Hernández y Ernesto Mencío.

EL EMBAJADOR AMERICANO EN EL PALACIO DE BALBOA

En horas de la tarde de ayer le hizo una visita de cortesía al Gobernador Provincial el nuevo Embajador de los Estados Unidos en Cuba, señor Harry F. Guggenheim, a quien le hacían compañía el Encargado de Negocios, los secretarios de la Embajada y el Introductor de Ministros de la Secretaría de Estado.

Correo Aéreo Internacional

El aeroplano correo número 395-E, llegó a Columbia, procedente de Miami, a las 10.31 a. m., conduciendo 27 sacos de correspondencia que pesaban 999 libras que hacen un total de 37,462 artículos postales.

Pasajeros

Por la vía aérea llegaron ayer Lewis Peison, Wlcon F. Reynolds, George H. Collister, Robert Cuin, James A. Gobel, Laurence Dreyfys, Benj Sagu y señora, Irene Fuller.

INSPECCION DE OFICINAS VARIAS DE COMUNICACIONES

Por los Inspectores de la Secretaría de Comunicaciones han sido inspeccionadas las siguientes Administraciones de Correos:

Administración de Correos en Colonia Lora, Oriente; Victoria de las Tunas, Oriente; Arenas, Oriente; San Marín, Oriente; Palm City en Camagüey y la Estación de Radio de Chaparra.

IRREGULARIDADES SANITARIAS

La Dirección de Sanidad ha ordenado al Supervisor de la Provincia de Matanzas investigue que hay de cierto en la denuncia formulada por el señor Manuel Salazar Gómez, sobre irregularidades sanitarias que se vienen cometiendo en el Central Agramonte.

M.E.C.D. 2016

Líbrese de los efectos que se siguen a una noche de festín empezando el nuevo día con un vaso de *agua fría o tibia* y una cucharadita de este laxativo refrescante y suave.
"SAL DE FRUTA" ENO
Marca de ENO'S "FRUIT SALT" Fábrica

Hotel San CARLOS

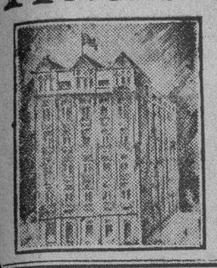

Magníficas habitaciones con servicios modernos
LUJOSO ROOF-GARDEN
Antonio Mata
Propietario
CIENFUEGOS

CINCO INDIVIDUOS LLEVADOS A PUNTA BRAVA, A COMPARECER EN UN JUICIO

Regresaron por la tarde los escolares que fueron al pueblo "General Machado" a ver la Escuela Técnica Industrial

MOVIMIENTO GENERAL DE VIAJEROS EN LA TERMINAL

El Representante a la Cámara, Dr. Manuel Tomé, regresó ayer de Camagüey. El Sub-inspector Torrens. Ultimos trenes

5 PROCESADOS A UN JUICIO

Salieron para Punta Brava conducidos por los soldados Jorge A. Llorente y Tomás Alvarez cinco individuos nombrados Ricardo Tejón, Ramón B. Rodríguez, Francisco Acosta, Felipe Loyola y Daniel Rodríguez a comparecer en un juicio correccional en aquella localidad.

EXCURSION DE ALUMNOS

En uno de los trenes eléctricos que hacen servicio con Rincón salieron para el vecino pueblo "General Machado" (Rancho Boyeros), cerca de cuatrocientos alumnos de las Escuelas Públicas números 1, 29, 59 y 96, de esta capital, con sus respectivos profesores.

También fueron en la Excursión el doctor Pérez Abreu, Presidente de la Junta de Educación de la Habana y el Inspector Dr. Organes.

Visitaron la Escuela Técnica Industrial donde se le ofreció a los alumnos una clase práctica.

Regresaron por la tarde a esta capital.

EL SUB-INSPECTOR TORRENS

Salió para Alacranes con el fin de practicar investigaciones en aquella localidad el señor Mariano Torrens, Sub-inspector de la Policía Judicial.

TREN DE CIENFUEGOS

Llegaron en este tren Carlos Guas Alberto Aragonés, Representante a la Cámara; Juan M. Hernández; Dr. Méndez Capote, Jr.; Dr. Domingo González Roca; Adolfo Miranda; Manuel Pérez; José Cosío; Manuel Díaz.

TREN DE CAIBARIEN

Llegaron en este tren de Sagua la Grande, Fernando Enríquez y señora; Emeterio Torriente y familia; Flora María Cazeros; Faustino Paras; de Caibarién, Pedro Jareguan; Josefa Ortamendi de Romañach e hijos; de Remedios Serafín Sánchez; de Matanzas, José Ruiz.

TREN A CAMAGUEY

Salieron en este tren a Cárdenas, María Cantón viuda de Molina; Berta Coro de Mola; a Camagüey, Claudio Morris y sus hijas Angelita y Anita; a Santa Clara Manuel Coalla; a Central Constancia, H. C. Appleton, a Matanzas, el Teniente del E. N. Ladislao Valido; Juan Lanier y señora; a Colón Ceferino Aranda; a Central Cuba, Fernando Cancio.

TREN EXPRESO LIMITADO

Llegaron en este tren de Camagüey, José Meneses, Eugenio Fernández; Arturo Parajón; de Santiago de Cuba Eugenio Diego; Arturo Rivas; Ignacio Hernández; Antonio Zayas Rivas; Roque de Castro; Luis Borbolla; de Holguín, José Rodríguez; de Baraguá, Santos J. Corilla; Héctor Salazar; de Guantánamo Alicia Padrón; de Gibara Asdruebal Corilla; de Nuevitas Ismael Reyes; C. Kelly, Luis Sosa; de Santa Clara Joaquín Caballero; de Ciego de Avila Rabón Caballero; de Bayamo, Urbano Gutiérrez.

EL DR. MANUEL TOME

Regresó de Camagüey en el tren Expreso Limitado el Representante Dr. Manuel Tomé Varona, Sub-líder de la Mayoría en la Cámara Baja, después de haber atendido asuntos profesionales en aquella ciudad. Fué recibido en la Terminal por su secretario particular, señor Coriolano Garcini estimado compañero en la prensa.

CALIXTO SUBIRATS

Procedente de Camagüey llegó en el tren Expreso Limitado, el señor Calixto Subirats Agente de Fletes y Pasajes de los Ferrocarriles Consolidades de Cuba.

EL CLUB HABANA

Ayer tarde salieron para Santa Clara los players componentes del team de base ball Habana, con el fin de contender en aquella ciudad contra el club local en opción al Campeonato.

TREN A SANTIAGO DE CUBA

Salieron ayer tarde en este tren a: Santa Clara la señora Alicia Martínez de Vázquez Bello; a Cruces M. M. Mac Call; a Sagua la Grande Faustino Fernández; a Central España Charles Porker y señora Víctor Granda, Corresponsal del DIARIO DE LA MARINA en aquella finca azucarera; a Cárdenas Juan M. Catti; a Santa Gertrudis Antonio Ponin y familia; a Cienfuegos J. M. Hernández; a Santiago de Cuba el Representante José Raúl Mestre; a Matanzas el Dr. Manuel Vera Verdura y su esposa Rita Valdés, el Teniente Velez del E. N. C. Fernández; a Guanátnamo Joaquín Ross, Rafael Ross, Carmelina Jorge Granda; a Manzanillo el Representante doctor Delio Núñez Mesa y familia. la señorita Delia Boattie, a Ranchuelo Diego Trinidad; a Camaguey Calixto Massó Catedrático de la Escuela Normal de aquella ciudad; a Santa Clara Felipe Collado, José Torriente, Miguel Angel González y señora, Nicolás Guardiola y señora.

TREN EXPRESO LIMITADO

Salieron anoche en este tren a: Camagüey el Dr. Lauro Mendoza y señora; a Cabaiguán Manuel Hernández Rodríguez; a Taraía el doctor Enrique Rodríguez; a Manzanillo el Representante Ricardo Villaverde; a Guantánamo el Representante Ramón de León; a Ciego de Avila el doctor Alonso Ampudia y señora; a Mayarí las señoritas Gloria Sigarreta y Nela Marina; a Nuevitas José R. Ramos; a Casilda Andrés Argüelles; a Santa Clara el doctor Salvador García Ramos, Fernando Suárez, el Dr. José Enrique Perdomo, Antonio de la Carrera; a Holguín el doctor Francisco Angulo, Angel Rigual; a Santiago de Cuba Emilio Villar el doctor Francisco Navarro González, Hortensia y Clara Soto. Vicente Portuondo y Leonardo Morales.

TREN A CIENFUEGOS

Salieron anoche en este tren el doctor Felipe Silva, Adelaida Maura viuda de Chao. Eduardo Mazarredo, Ernesto González, Teresa M. de Ramos, Ramón Rius, Pedro Alvarez Linares, Serafina Chao.

Para comprar acumuladores

Considérese la reputación del fabricante y la importancia numérica de su clientela—el precio—la duración—la eficiencia del servicio. Todo eso lo tienen en cuenta los millones de automovilistas que compran EXIDE.

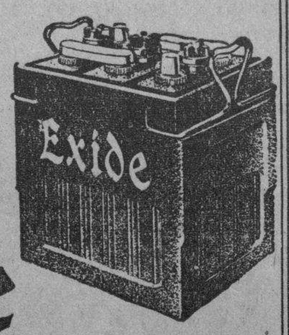

Exide
EL ACUMULADOR DE LARGA VIDA
Distribuidores para Cuba
COMPAÑÍA CUBANA DE ACUMULADORES S. A.
San Lázaro 93, Havana
THE ELECTRIC STORAGE BATTERY CO., Filadelfia, E. U. de A.

HABANERAS

(Viene de la página NUEVE)

TEMPORADA DE COMEDIA

EN NOCHE DE MODA

Función de abono.

Y de moda.

Con el poderoso incentivo de una obra nueva, la comedia **Atrévete, Susana!**, original de Ladislao Fodor.

Muy entretenida.

Divertidísima.

La relación de la concurrencia, extensa, como siempre, es digna de conocerse.

Señoras:

Otilia Bachiller de Morales, que lucía una elegantísima **toilette**

Muy interesante.

Renée Molina de García Kohly.

Rita María Gómez Colón de Colli, María Romero de Vieites, Teté Moré de Suárez Solís, Dulce María Chacón de Salas y Josefina Agüero de Recio.

Carmela Alló de López.

Lilian Mederos de Baralt.

Elena Mederos de González, Rosa Quesada de Bordenave, Alejandrina del Junco de Aranda, Francisca Martínez viuda de Díaz y Tula Torralba de Bosque.

Lita S. de Pennino.

Georgina Galainena de Pernía, tan airosa.

Lucía también irreprochablemente trajeada.

Carmelina Tarafa de Montalvo, María Romero viuda de Martínez, Consuelo Díaz de Montalvo, Zoila Pérez Fernández de del Valle y Evangelina Alemán de Martínez.

Ketty de Fuster.

Serafina Lastra de Giquel.

Elegantísima.

Ofelia Borges de Díaz, Joaquina García viuda de Fernández, Rosita Jiménez viuda de Miyeres, María Alcalá de Teye y Conchita Fernández de Ross.

Clara Luisa Díaz de Angulo.

Blanquita F. de Castro de Jardines.

Josefa Hernández viuda de Mederos; Emilia Amarall de González Iglesias; María Pepa Du Defaix de Antiga y Corina Pérez de Fernández Travieso.

Maruja Bascuas de Gasch.

Rosita Soto de Casanova.

Adriana Giquel Viuda de Bachiller, Celia Rosales de López Muñoz, Celia María López Muñoz de García Montes, Mary Caballero de Ichaso y Blanca de la Torre de Rosales.

Nena Avellanal de Recio.

Loló Gobel de Sena, Isela Agüero de Betancourt, Hortensia Arroyo de Castellanos, Emilia Valls de Crespo, Isabel G. de la Hoyuela de Bosch y María Mon de Alvarez.

Sarah Gutiérrez Lee de Landa.

María Gutiérrez de Quesada, Carmela Caballero de Quesada, Angélica Barrié de Karmann, Esperanza Pla de Moreno, María Luisa Santos de Sierra, Maricusa Díaz Martínez de Palomino, Leopoldina A. de Díaz.

Celia Comas de Hidalgo Gato.

Araceli Díaz de Castillo, María Alonso de Arena, Josefa Noste Viuda de Castro, Carmen Fresneda de Lancís, Amelia Moreira de Gálvez y Guillermina Pérez Fernández.

Conchita Bosque, Esther Fernández de Beltrán, Estrella Romero de Solloso, Pilar Frías de Ibáñez, María Luisa Mariño de Santamarina, Agustina Verde de Maza, Nena Muñiz y González y Ofelia Testar de Palma.

Berta Hernández de Cossio.

Mrs. Mejías.

Eloísa Fonte de Arenal, Margarita Geli de Borges, Ana María Fernández de Arissó, Adelaida Parodi de Ramírez Olivella, María Luisa Menocal de Jiménez, Caridad F. de Valle, María Antonia González de Pazos, Dulce María Suárez de Hernández, Mercedes Michelena de Poblet y Carmelina Reyes de Pérez Cubillas.

Señoritas:

Adriana Bachiller.

Margot Lancís.

María Antonia Chacón, Gloria González Veranes, Dulce María Bello, Cuca Sánchez Martínez, Angélica Curbelo y Teresa Curbelo.

Rosita Miyeres, Caridad y Nenina Rosales, Carmita y Mundita Fernández García, María Pepa Martínez, Luisa y Esperanza Casariego, María Borges, Carmela Pensado, Teresina Acevedo, Teté y Josefina Conde, Luisita de la Sierra.

Nena Guedes.

Quica Alvarez Mon, Dinora y Zoraida Alvarez Mon, Araceli López, Rosita Dozondegui, Nena y Lily Antiga, Meché Antiga, Lilita y Habana Pazos, Pilar Loris, Nena Díaz.

Josefina Bascuas, Delia Ruiz y Muñiz, Carolina Guzmán, Graziella Guzmán, Genoveva Pazos, Lila Forcade, Delia Morales, Nena y Leopoldina Arissó, Graziella y Marta Michelena.

Matilde Eva Ortega, Josefina Machado, Cuca y Nena Pla, Agustina Castro, Lolita Vidal, Graziella y Ofelia Geli, Silvia Villalba, Amadita y Josefina Núñez, María del Carmen Colina.

Y la encantadora María Teresa Suárez Solís.

Se repite **Atrévete, Susana!** en la tanda elegante de la tarde de hoy.

Va **Vidas Cruzadas** por la noche.

De Benavente.

MICAELITA ABRIL

De alta.

Micaelita Abril.

La menor de las hijas del ilustrado secretario de esta empresa, el bueno, el muy querido doctor Manuel Abril y Ochoa.

Ha salido de una gravedad que llegó en más de un momento a ser alarmantísima.

Estuvo a la muerte.

Sin exageración.

La bella y muy graciosa niña fue asistida, como médico de cabecera, por el ilustre clínico doctor Ramón Grau San Martín.

Compartió la asistencia el joven doctor Rafael Cowley, hijo del atento secretario del **Automóvil Club**, licenciado Angel Cowley.

Un continuador en la cátedra y en la clínica del que fué eminente profesor de Terapéutica.

Las humildes y bondadosas sierviitas Sor Amor y Sor Manuela se excedieron en sus cuidados y atenciones con la enferma.

Renació ya la alegría, con el restablecimiento de Micaelita, en aquel hogar.

Enhorabuena a la niña.

Y en horabuena a sus padres.

EN LA INTIMIDAD

Con la mayor reserva.

En completa familiaridad.

Una boda celebrada en las últimas horas de la tarde de ayer en la Iglesia Parroquial del Vedado.

Fueron los novios la gentil e interesante Emma Ferrer e Infante y el doctor Alfredo González Muñoz, Inspector de Sociedades Anónimas de la Secretaría de Agricultura, que presta sus servicios como secretario particular del general Eugenio Molinet.

Sencilla la ceremonia.

A la vez que solemne.

Fué el padrino de la boda el Secretario de Agricultura, Comercio y Trabajo.

Y la madrina, la elegante dama Marianita Seva, esposa del general Mario G. Menocal, ex-Presidente de la República, quien suscribió el acta matrimonial como testigo de la novia.

Actuaron también como testigos suyos el senador Fausto G. Menocal y el coronel Guatimox G. Menocal.

Por el novio.

Tres también los testigos.

El doctor Mario Recio y Forns, el comandante Jesús L. Vega y el doctor Francisco Fabré Cano.

¡Sean muy felices!

CENTRAL DE LA VIBORA

Día de animación.

Grande y completa.

Será el de hoy en el **Central de la Víbora**, alegre centro de reunión, con todos los atractivos y todos los encantos, en la Ciudad Nueva.

Un almuerzo se celebra.

De numerosos cubiertos.

Lo ofrecen los arquitectos en honor de un significado colega, el señor Evelio Govantes, Jefe de la Sección de Fomento de la Municipalidad Habanera.

Asistirá el Alcalde Municipal.

Invitado de honor.

Luego, por la noche, serán innumerables los **parties** en aquella deliciosa terraza del edificio del buen amigo Constantino Dopazo.

Son muchos los que han sido formados con la intervención de la gentil señorita María Rodríguez Machín.

Reinará el baile.

Con la Orquesta de Moreno.

COFRADIA DE JESUS NAZARENO

En la Iglesia de Jesús María.

Solemnes cultos ayer.

Organizados por la Cofradía de Jesús Nazareno, la benemérita institución, que preside la distinguida dama Angélica Fernández Barroso de Sánchez.

Fiestas de los viernes.

Siempre brillantes.

La de ayer fué costeada por la distinguida dama Blanquita Fernández de Castro, la bella y elegante esposa del doctor Alberto Jardines Navarrete, la cual cantó un **Ave María** en plena misa.

Precioso el adorno del altar, obra de **El Clavel**, nuestro jardín nacional, siempre triunfador.

Un adorno que era todo de flores azules, precioso, finísimo.

Se multiplicaban en el altar las dalias y las azucenas, ya en búcaros, ya en cestos, ya en jardineras, con ese chic peculiar de los Armand.

Arecas, lindas arecas.

Como complemento.

CIRCO PUBILLONES

UNA GRAN FUNCION

En perspectiva...

Es la que se prepara en el Circo Pubillones en honor de sus bellas empresarias, hermanas las dos, Geraldine Pubillones de Morán y Carmen Pubillones y Wade.

Decidida la fecha.

Para el 6 de diciembre.

Función que constará de dos partes, siendo la primera el Circo Moderno, tal como está actualmente, y la segunda, el Circo antiguo.

Digno homenaje a las expresadas damas, propietarias del circo triunfador, que ha llegado a los cincuenta años de existencia.

Habrá hoy matinée.

Además de la función nocturna.

ROOF DOS HERMANOS

En su noche favorita.

Noche de moda.

Así estará hoy el **Roof Dos Hermanos** del Surgidero de Batabanó.

Muchos los **parties** concertados entre elementos distinguidos, de los más asíduos al lugar, único, imponderable.

A las órdenes de Rufino.

Manager sin igual.

Se bailará, como de costumbre, a los acordes de la Orquesta de Alberto Barba.

Y no faltarán las rifas.

De lindas copas de madera.

LYCEUM

Con música del siglo XIX.

Un concierto hoy.

Lo ofrecen en los salones del **Lyceum** la soprano Lola de la Torre y la pianista Margot Rojas.

En el programa figuran obras de Weber, Beethoven, Schubert, Brahms Wagner, Liszt, Chopin y Gounod, entre otros grandes maestros.

Será por la tarde.

A las cinco.

FIESTA BAILABLE

Una fiesta esta noche.

Fiesta bailable.

La ofrece el **Club Shell-Mex de Cuba** que preside el distinguido caballero Andre Poliakoff.

Será en su local social, el Palacio Kohly, en el Puente Almendares.

Se hará entrega de los premios.

Y de los trofeos.

COMIDA DIPLOMATICA

Gran comida esta noche.

De veinticinco invitados.

La ofrece en el **Havana Biltmore Club** el Encargado de Negocios de los Estados Unidos.

Al gran jardín **El Clavel** ha sido confiado el adorno general de la mesa.

Que será exquisito.

BAILE DE OTOÑO

De fiesta.

En la noche de hoy.

Un gran baile que ofrece en sus **salones** la Asociación de Estudiantes de Medicina.

Aquella casa de la Avenida de la República estará radiante de animación.

Baile de Otoño.

Así se denomina.

NOGUEIRA

De vuelta.

El eminente cirujano.

Llegó con su esposa, la señora Nandita Sanguily de Nogueira, arribando a estas playas en el correo de la Florida.

Vino también con su hija, la encantadora Mari Feli Nogueira, la prometida del joven Rodolfo Herrera.

Concertada ya la boda.

Para enero.

Enrique FONTANILLS.

TRES VAPORES PARA LA HABANA

Conocidos pasajeros vienen a bordo del buque "Orizaba"

NUEVA YORK, Noviembre 22. — (AP) — Mañana salen para la Habana los vapores "Orizaba", de la Ward Line y "Calamares" y "Tivives" de la United Fruit con abundante pasaje.

En el primero de dichos buques embarcarán, entre otros, el señor Ramón de la Cruz y su esposa, que regresan a la Habana después de una larga visita a los Estados Unidos; John Botifoll, manager del personal del Palacio Presidencial cubano; Carlos Arnoldson, Cónsul general de Holanda y su esposa y Santiago Cáceres, auditor viajero de la Agwi Lines.

En el "Tivives" regresará a Cuba, el señor José R. Barceló, Gobernador de la provincia de Oriente.

Crónica Social

EN LUCENA No. DOS

La señorita Gertrudis Piedra y el joven Pablo Caballero son los protagonistas de este enlace, que tendrá como escenario la morada de los esposos Sra. Julia Lugo y el señor Ricardo Iglesias.

Familias pinareñas que gozan en esta capital de grandes simpatías.

Alberto Coffigny.

Las cremas, arcillas, etc., sólo son útiles usándose previamente un buen jabón.

JABON HIEL DE VACA
DE CRUSELLAS

Hecho de afrecho y hiel de vaca, y de perfume intenso y perdurable, es, desde hace 63 años, el mantenedor de la lozanía juvenil en nuestras lindas mujeres.
Los polvos de Hiel de Vaca de Crusellas, de absoluta pureza, finos, adherentes y de perfume inconfundible, preservan la piel de los efectos del frío, y la hermosean como ningún otro. Se fabrican en todos los colores.

COMP. NACIONAL DE PERFUMERIA

S. Rafael y Galiano
La Moda
A 6240 HABANA
CANOURA Y CIA.
SUS NIÑAS calzarán elegantes.
Es de charol combinado con gamuza negra.
PIDA CATALOGO.
1|5, $3.50; 5|8, $4.50; 8|11, $5.00; 11|3, $6.00. Al Interior 25 cts.

LOS NEGOCIOS EN LOS ESTADOS UNIDOS DE AMERICA

Los hombres de finanzas cooperarán con el Presidente Hoover

WASHINGTON, Nov. 22. (AP).—Los informes favorables de los hombres de negocios que han respondido a la iniciativa del Presidente Hoover para conocer verdadera situación económica de los Estados Unidos y lo que puede esperarse en el porvenir inmediato, han sido aumentado con el trasmitido hoy desde Chicago por los principales jefes de ferrocarriles, quienes afirman que la necesidades constructivas, en carros de acero y en railes para sus sistemas, igualan, si no exceden, las de este año, con lo cual se contribuirá de manera apreciable al movimiento de la industria acerera y al trabajo de la nación.

A esto se ha sumado el informe de que las inversiones de los Estados Unidos, federales, condales y municipales, en la construcción de caminos, será en 1930 de unos dos mil millones de pesos.

NECROLOGIA

En las últimas horas de la tarde falleció en esta capital la joven señora María Elena González Lanuza, hija del desaparecido jurisconsulto José Antonio González Lanuza, de feliz memoria.

No hacía aún dos meses que la señora desaparecida había contraído matrimonio con el doctor Francisco Henares. La muerte pues, ha venido a tronchar su vida en plena luna de miel.

La terrible apendicitis, manifestada en forma traidora, hizo en la tarde del jueves indispensable una urgente intervención quirúrgica, que practicó el Dr. Núñez Portuondo. El mal, empero, hacía imposible los recursos de la ciencia. Y tras una agonía terrible se extinguió en plena primavera una vida, a la cual todo sonreía, y a la cual la belleza y la fortuna habían brindado tesoros infinitos.

Reciba nuestro más sentido pésame la pobre Carmen Alamilla, viuda de aquel gran corazón y de aquel alto intelecto, que se llamó González Lanuza. Recíbalo su inconsolable esposo, su amigo de la infancia y su prometido de ayer. Recíbanlo, en fin, las familias de Alamilla y de Henares. Que el Cielo quiera depararles en esta hora difícil consuelo y resignación.

COMITE PROGRESISTA DE SOCIOS DEL CENTRO ASTURIANO

E. P. D.

Don Maximino Fernández y González

EX-PRESIDENTE DE NUESTRO CENTRO
HA FALLECIDO

Y dispuesto su entierro para hoy, sábado, a las cuatro de la tarde, el que suscribe invita a los afiliados para que acompañen el cadáver del que fué nuestro querido Presidente de Honor, desde el Centro Asturiano, hasta el Cementerio de Colón.

Fermín GONZALEZ,
Presidente.

M.E.C.D. 2016

CELEBRO SESION AYER POR LA TARDE LA COMISION DEL TRANSITO

Por Falta de Quórum no se Efectuó la Reunión Ordinaria del Ayuntamiento.-Mr. Guggenheim Visitó la Alcaldía Habanera.-Noticias del Municipio

Acompañado del Introductor de Ministros en nuestra Cancillería señor Antonio Mesa, visitó ayer la alcaldía el nuevo Embajador de los Estados Unidos en Cuba, Excmo. Mr. Harry F. Guggenheim, para ofrecer sus respetos al Alcalde de la Habana, después de su presentación de credenciales.

No estaba en su despacho el doctor Gómez Arias, y entonces Mr. Guggenheim entregó su tarjeta oficial en la Secretaría del Despacho del Alcalde.

VISITA DE CORTESIA DEVUELTA

Ayer devolvió el Alcalde la visita de cortesía que se le hiciera antier por el cónsul saliente de los Estados Unidos en la Habana, Mr. Leo John Keena, y por el entrante Mr. Frederick J. F. Dumont.

EL INSTITUTO POPULAR

La señora Aurora Mena, Directora Técnica del Instituto Popular Carlos Miguel de Céspedes, en nombre del Cuerpo Directivo de esa organización, solicita audiencia del Alcalde, a la que asistirá la señora María Sánchez de Rodríguez.

LA COMISION DEL TRANSITO

Ayer por la tarde celebró sesión la Comisión del Tránsito, bajo la Presidencia del Dr. Brito, actuando de Secretario el señor Carlos M. Peláez, y concurriendo los señores Celedonio García, Capitán José Corrales y Andrés Terry. Se adoptaron estos acuerdos:

Contestarle a la Asociación de Chóferes Unidos de la Habana, que por los artículos 57 y 83 del Reglamento del Tránsito se ha regulado el problema del tránsito en las vías de circulación y en las salidas de los espectáculos públicos; que deberán establecerse cordones, pero sin permitir excepciones. Se acordó informar desfavorablemente la solicitud del señor Bernardino Palacio, interesando se le permitiera estacionar vehículos en el frente de su domicilio. Darse por enterada de dos escritos de queja formulados contra el Ponente designado para el estudio e informe del expediente de la Empresa Cubana, informando al señor Alcalde Municipal que tratándose de asuntos anteriores a la constitución de esta Comisión, se espera conocer de la ponencia, y una vez acordado lo que proceda, dar cuenta al Ejecutivo. Se acuerda que no debe accederse a la solicitud hecha por la Empresa La Oportuna, toda vez que la misma no ha cumplido con los requisitos que determina el Reglamento del Tránsito vigente y que, tratándose de una nueva línea, venía obligado a cumplir. Se acordó pasar a informe del Dr. Brito, escrito del señor Hatuey Delgado, referente al peligro que ofrece al tránsito público, el poste de 10 de Octubre y Agua Dulce, que ocasionó una víctima recientemente.

ARREGLOS DEL CUARTEL MAGOON

En la Secretaría de la Administración Municipal se efectuó ayer la subasta para los trabajos de restaurar las paredes en el cuartelillo de bomberos Magoon, en forma tal, que quede al descubierto la sillería de las paredes. Con este trabajo se dará a las fachadas de ese edificio su primitiva apariencia, en la misma forma que se ha hecho en los edificios del Senado el Templete y el Palacio Municipal.

Las proposiciones serán elevadas al Alcalde para su estudio.

EL CONCURSO DE LA BANDA MUNICIPAL

El señor Antonio Navarrete, presidente de la Columna de Defensa Nacional, ha solicitado el concurso de la Banda Municipal para la conmemoración patriótica que verificará esa colectividad el día siete de diciembre venidero, a las cuatro de la tarde, ante la estatua de Antonio Maceo.

HALLAZGO DE UNA CADENA DE ORO

Remitió ayer a la Jefatura de la Policía Nacional a la Alcaldía, una cadena al parecer de oro encontrada en el nuevo local de la Subestación de Luyanó, donde se efectuó la fiesta de la inauguración de la misma el jueves anterior.

NO HUBO SESION

Ayer viernes debía verificar sesión ordinaria el Ayuntamiento. A las cuatro y media de la tarde se pasó lista por el secretario señor Castillo, no respondiendo a la lista número suficiente de ediles para integrar quorum.

ERARIO MUNICIPAL

Recaudación obtenida en la Tesorería Municipal el día 21 del actual mes: Ejercicio Corriente $45,184.23. Resultas, $3,171.88. Para el Consejo Provincial $2,423.71.

La existencia en Caja por todos conceptos es de $1.386,893.63, dividido por capítulos en esta forma:

Para el Fondo de Pensiones a Veteranos y de Contingente Sanitario, $89,450.71; de Ejercicio Corriente $402,626.21; de Resultas $90,165.44, del Consejo Provincial, $41,952.08; del Presupuesto Extraordinario, pesos 185,667.27; y por Depósitos de todas clases $577,031.92.

LOS COBROS

Los cobros efectuados el expresado día en el Municipio, fueron de $347.13, por cuotas ocasionales; de $67.00, por multas; y de $63.50, por espectáculos públicos.

EXPEDIENTES ADMINISTRATIVOS

Ha reiterado de la Alcaldía la Audiencia de la Habana, el envío de los expedientes administrativos relacionados con el recurso contencioso número 401 de este año, interpuesto por el señor Bartolomé Torerira y Fernández.

INFRACCIONES DEL R. DE PESAS Y MEDIDAS

Por infracción del Reglamento de Pesas y Medidas fueron multados por el Alcalde, en $6.40, los señores Manuel Trespalacios, bodega de San José 111, José Cañeda, bodega de San Miguel 181; Pedro Barba, bodega de Corrales 139; Virgilio Ortiz, bodega de Esperanza 108; y Juan García, bodega de Gloria 217.

En $8.00, fueron multados Susana Carrillo, farmacia de Correa 2, Jesús del Monte, y la Droguería Sarrá, que fué el establecimiento que vendió la pesa en malas condiciones.

EN MEMORIA DE LA ESPPOSA DEL GENERALISIMO

El señor Antonio Navarrete de Armas, presidente de la Columna de Defensa Nacional, ha solicitado del Alcalde se ordene que el día 29 del actual sea cerrada al tránsito de vehículos la cuadra de la calle Finlay entre las de Lealtad y Escobar, con motivo de colocarse en la casa marcada con el número 58, una tarja conmemorativa del fallecimiento de la señora Bernarda Toro de Gómez, esposa del Generalísimo Máximo Gómez.

OPOSICION DEL GOBERNADOR

El Gobernador de la provincia se ha dirigido ayer al Alcalde, para expresarle su oposición a lo resuelto por la Alcaldía al aceptar la tesis del Tesorero Municipal, quien entiende que no se deben extender recibos con recargo del 10 por ciento en los cobros de cuotas ocasionales cuando se cobre penalidad.

CONTRIBUYENTES

Distintos Jueces de Instrucción de esta capital interesan del Alcalde se les informe si son contribuyentes al Municipio, los señores Ramón Noy Padrón, Gustavo Mella Areña, Isidro Valverde Cabello, Pablo Collazo Palacios, Wug Chy Sen, Carlos Li, Arturo Barcala Varela, Emilio Moreu Cabrera.

PARA SUSTANCIAR UN RECURSO

La Sala de lo Civil de la Audiencia de la Habana para sustanciar el recurso contencioso número 421 de este año, interpuesto por el Alcalde doctor Gómez Arias, contra resolución dictada por la Comisión del Servicio Civil reponiendo en el cargo de mecanografista de la Sección de Impuesto Territorial, al Sr. Francisco Ocasiz Cárdenas, interesa se le remitan los expedientes administrativos correspondientes.

EMPLEADO CITADO

El Juez de Instrucción de la Sección Primera interesa del Alcalde, cite para prestar declaración como testigo en la causa 926 del actual, al señor Jesús Robles, empleado del Municipio.

EMBARGO QUE NO PROCEDE

Se ha dirigido al Alcalde, el señor Perfecto Díaz Rey, propietario de la casa calle de Perseverancia número 34 letra B, solicitando se deje sin efecto el embargo de muebles que se le hiciera por cobro de contribuciones de la citada casa, asegurando que ésta había sido dada de baja por demolición según acuerdo de la Comisión del Impuesto Territorial, copia del cual tiene en su poder.

SIN LICENCIA

La Sexta Estación de Policía ha informado a la Alcaldía que en la casa Barnet número 90, funciona un depósito de frutas sin licencia.

EXCESIVA VELOCIDAD

El Alcalde Municipal de Melena del Sur remitió a la Alcaldía de la Habana, notificación de multa para ser entregada al Sr. Manuel Rey Piñón, vecino de Pedro Pérez número 13 altos, en Luyanó, y la cual le fué impuesta por conducir un camión con excesiva velocidad por una de las calles de aquel pueblo.

OBRAS QUE NO SE AJUSTAN A LA LICENCIA

La Primera Estación de Policía comunica al Alcalde que en la casa Compostela 18, se ejecutan obras de construcción que no se ajustan a la licencia expedida por el Departamento Municipal de Fomento.

EL CORTE DE LOS HUESOS

Firmada por numerosos expendedores de carnes de esta ciudad se presentó ayer en la Alcaldía, un escrito en que se solicita se deje sin efecto la disposición municipal que les obliga a cortar los huesos con sierras automáticas, por entender que con ello se les perjudica sus intereses y los del pueblo. También exponen que con el nuevo procedimiento indicado por el Alcalde, se demora mayor tiempo en el despacho al público, así como resulta a su juicio más higiénico el uso del hacha.

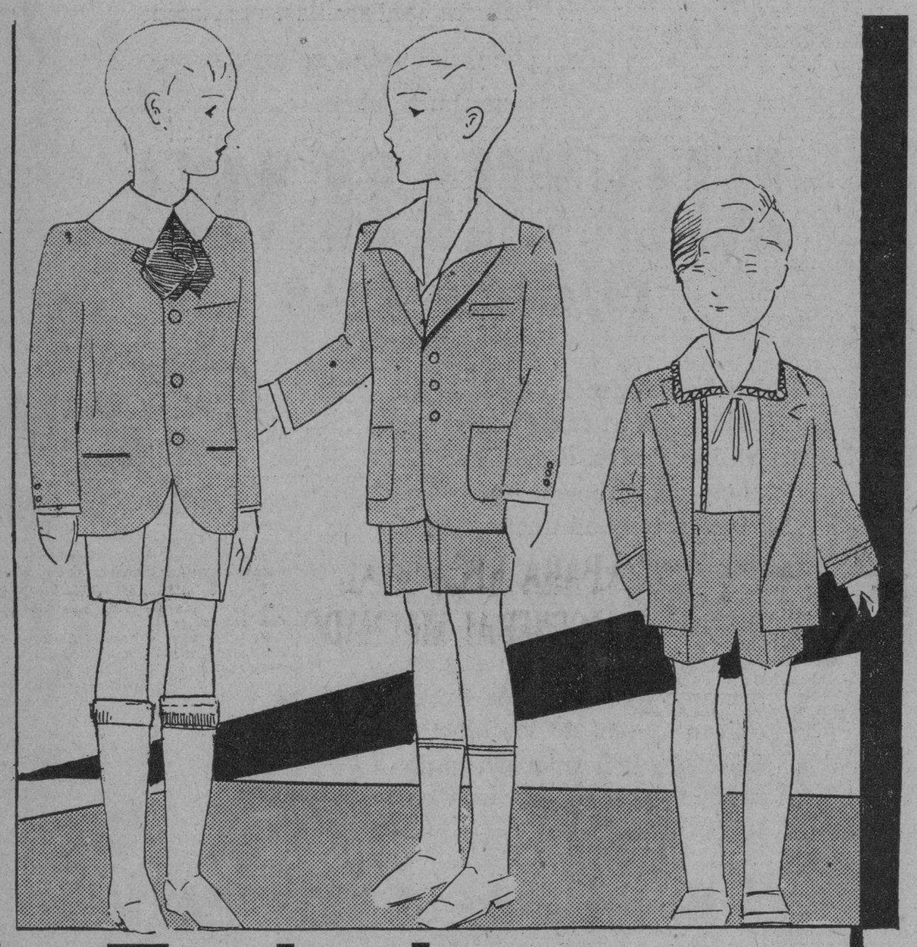

Trajecitos para niños.

Tenemos ya a la venta los más nuevos, finos y elegantes. Siempre con el cuidado de que sean cómodos y económicos.

Para cada edad, para cada presupuesto tenemos el traje apropiado.

Es difícil vestir bien a los niños. Es una especialidad. EL ENCANTO, en tal sentido, ha especializado insuperablemente el Departamento de Niños, en el piso tercero.

Gran surtido en trajes de niños, en estilos y colores de novedad, esmerada confección, géneros de muy buena calidad.

Todos estos artículos los hay en nuestra Sucursal de Camagüey.

SWETERS DE REGLAMENTO

HEMOS RECIBIDO LOS SWEATERS REGLAMENTARIOS EN EL COLEGIO DE BELEN, LOS DE LOS ESCOLAPIOS Y LOS DE LA ESCUELA PRACTICA DE LA UNIVERSIDAD.

El Encanto

Tercer piso.

CORTES Y RETAZOS

Los martes y los sábados son días de venta de Cortes y Retazos en la planta baja.

Hoy se ofrecen sedas de color entero y estampadas, de las de mayor novedad; así como telas de hilo y algodón.

GRANDES OPORTUNIDADES.

El Encanto

Planta baja.

La tarjeta de crédito.

DE LA TARJETA PROVISIONAL.

Demostrado que el posible olvido de la tarjeta de crédito no ocasiona al cliente con cuenta abierta en EL ENCANTO ningún trastorno, puesto que tiene otra provisional en cada piso—siempre en un lugar próximo a donde está comprando—es fácil probar que el recoger la tarjeta provisional no ocasiona demoras ni molestias. Es todo lo contrario. La tarjeta entregada al vendedor o a la vendedora al realizarse una compra evita a la cliente ser sometida a un interrogatorio para extender el vale: nombre, dirección, etc... Y, sobre todo, que el empleado se equivoque al tomar las referencias al oído, y la señora sufra las consecuencias de no recibir a tiempo el artículo o se cargue en otra cuenta de nombre y dirección similares. Ese tiempo del interrogatorio es siempre mayor y más molesto que el que se emplea en recoger una tarjeta provisional que ya está dispuesta y catalogada para su entrega inmediata. Y si eso supone una ventaja en el caso de una sola compra en un solo departamento, el beneficio se multiplica por el número de veces que se haya de visitar, con el mismo fin, varios departamentos. Una tarjeta provisional vale para todas las compras del día.

Repetimos que al tiempo ganado, simplemente como tiempo, se añaden las garantías de tomarse las señas correctamente, con la tarjeta a la vista, la que, por añadidura, ostenta el folio de la cuenta, signo de confrontación en última instancia.

El Encanto

Para Jovencitas.

VESTIDOS
ABRIGOS
SWETERS
SOMBREROS.

NUEVAS REMESAS.

Vestidos para calle y sport, de una o dos piezas, confeccionados con seda, jersey o lana ligeras, en colores y dibujos de moda.

Abrigos de paño, muy finos, adornados con piel y otros detalles.

Sweaters de estambre, en colores combinados. Todos de moda y modelos muy originales.

Sombreros de fieltro en colores más en boga, con adornos contrastantes. Modelos juveniles y elegantes.

La moda infantil ha variado fundamentalmente este año. Vea nuestros modelos.

El Encanto

Tercer piso.

Todos estos artículos los hay en nuestra Sucursal de Camagüey.

M.E.C.D. 2016

SECCION 2ª

Para quejarse M-8404 si no tiene buen servicio M-8404

DIARIO DE LA MARINA

Para dictar sus anuncios clasificados A-3333 A-1014

SECCION 2ª

AÑO XCVII — Acogido a la franquicia postal — LA HABANA, SABADO, 23 DE NOVIEMBRE DE 1929 — El periódico más antiguo de Cuba — PAGINA TRECE

A Través de la Vida

Por Héctor de Saavedra

EN LA BRECHA

Sr. José Izquierdo Juliá,
Presidente del Ayuntamiento de la Habana.

Muy señor mío:

Inducido por mi particular amigo Don Evelio Govantes, me permito dirigirle esta "carta abierta" prefiriendo tal forma a la dirección privada por tratarse de un asunto cuyo interés no es personalísimo para ambos, si bien tiene aquel que debe arraigar en todo ciudadano honesto que ame su país.

Conocida es de usted, como de todos, la anarquía que reina en la rotulación de las calles y la numeración de las casas, y es tanto más inconcebible este estado de cosas cuanto que ha resistido a todos los esfuerzos hechos por las dignísimas personas que han tratado de remediarlo. Ni el Alcalde-gentil hombre que fué Don Julio de Cárdenas, ni el espíritu sin miedo y sin reproche del General Freire de Andrade, pudieron vencer esta resistencia a que nuestra capital, como todas las ciudades civilizadas, presentara la organización más apropiada a las reglas sociales. Nadie se explicaba el caso, aunque muchos, advertidos por una dolorosa experiencia lo sospechaban. En tiempo del Alcalde señor Cuesta, mayor en estatura, saber y gobierno, se podría haber dicho, con "Pote", que eran "nigromancias" de la buena ventura o aventura, pero hoy esa idea no tiene cabida.

Ahora bien, señor Izquierdo, paréceme, que ha llegado el momento en que su gestión municipal se ponga a la altura del gobierno del país, que ya ve usted que se afana por darnos una fácil y decorosa vida. Porque es ofensivo y humillante el gesto de muchos extranjeros, que, con aire de piedad, me han preguntado la razón de esta anormalidad, como es vivir en una ciudad cuyas calles no están rotuladas y las casas no tenen número, o poseen tantos que es una broma. He tenido que decir que hay mucho de abulia y un tanto de desidia, lo que es también, deprimente, al lado de lo que hacen los hombres de otros pueblos.

Y no se me diga que es "imposible" por haches o erres, porque cuando se ha podido establecer la prohibición alcohólica en los Estados Unidos no hay problema en el mundo que los humanos no puedan acometer.

Yo tengo la esperanza de que usted, señor Izquierdo, va a contar como título de gloria para su carrera administrativa y como reconocimiento de sus conciudadanos, el haber dado a esta urbe una reglamentación fácil para discurrir en ella, y apropiada para que nacionales y extranjeros no miren nuestra patria como una delegacinó de Marruecos. Y mi fe en sus enérgicos propósitos estriba en su buena reputación y en lo que dice de Vd. el muy caballeroso Don Evelio Govantes.

Mire Vd., señor Izquierdo, es un deber que todos tenemos de mirar por el bienestar del procomún. Yo como usted y quizás usted más que yo, que tendrá la dicha de tener hijos y de dejarles, con su buen nombre, una obra que no demerita al lado de las muy buenas que hace el señor Secretario de Obras Públicas. Porque, en lo que respecta a mí, que soy solo en el mundo y hasta que vivo más de la mitad del año fuera de mi país, podría, con cierta razón encogerme de hombros y decir a mayor evento que ya había hecho "todo lo posible".

Pero no, Excelentísimo Señor (Perdone esta forma que fué muy usada en la Audiencia, al dirigirse al Presidente del Tribunal). No debemos hacer eso porque no es digno ni satisface nuestra propia conciencia. Usted y yo estamos obligados a trabajar; yo con mi pluma que es el pico del obrero y usted con la influencia de su talento.

Le ruego que me excuse y me ordene como a su más humilde servidor que es su atento amigo,

ESTADO DEL TIEMPO

NOTA DEL MEDIODIA DEL VIERNES

Depresión en la región central del Golfo de Méjico y barómetro muy alto en la mitad oriental d elos Estados Unidos y alto en extremo Norte de Méjico y porción occidental del Golfo y Atlántico.

Pronóstico para el sábado: Buen tiempo en la mitad oriental y variable en la occidental. Vientos del Este al Sudeste moderados en mitad oriental y variable en la occidental, moderados a frescos.

Observatorio Nacional.

Continuarán Discutiéndose los Aranceles en Diciembre Próximo

Lana, azúcar, seda, rayín, papel, libros, miscelánea y otros artículos que entran libres de derechos, faltan por estudiar

HA COMENZADO SU RECESO EL SENADO AMERICANO

Los republicanos de la Cámara satirizaron el fracaso del Senado que no logró despachar ese proyecto de Ley

WASHINGTON, Nov. 22. (AP).—El Congreso terminó hoy la sesión extraordinaria comenzando una semana de descanso antes de reanudar sus tareas el próximo diciembre.

Los republicanos de la Cámara hicieron referencias causticas al fracaso del Senado, que no ha conseguido despachar el proyecto de ley de aranceles, la ultima de las cuatro recomendaciones sometidas por el Presidente Hoover a la presente sesión.

Cansado después de días y noches de debate, el Senado no pudo reunir hoy quorum para completar hoy algunas discusiones, y decidió dejarlas para cuando se vuelva a tratar de los aranceles en la sesión de diciembre próximo.

LOS ARANCELES SE CONTINUARAN DISCUTIENDO EN DICIEMBRE

WASHINGTON, Nov. 22. (AP).—El Senado no logró dar un paso más en su tarea de modificar el proyecto de aranceles de la Cámara de Representantes, y decidió, por fin dejar la continuación del problema para la sesión de diciembre.

Redactado en la última sesión del septuagésimo Congreso, el proyecto de aranceles pasó por la Cámara de Representantes el 28 de Mayo, y después de una prolongada información pública que abrió la Comisión de Hacienda del Senado, envió el proyecto junto con su dictamen a la Alta Cámara el 4 de septiembre, comenzándose la discusión cinco días más tarde.

Comenzó hoy la sesión con la aprobación de un aumento de 31 a 34 centavos la libra para el algodón en rama.

Además de la mayoría de las tarifas de la lana, quedan por tratarse por la Alta Cámara el azúcar, seda, rayón, papel, libros, miscelanea y capítulo de artículo que entran libres de derechos en el país.

El presidente Smoot, de la Comisión de Hacienda, anunció que procuraría que se continuara la discusión de los aranceles en la próxima legislatura, tan pronto como se haya tomado un acuerdo definitivo acerca del caso Vare. Los senadores democrátas predicen que la ley de aranceles estará terminada para Navidad, pero otros creen que llegará el año 1930 sin que se hayan solucionado las diferencias en la Comisión mixta.

SUSPENDIO SUS SESIONES EL SENADO DE LOS E. U.

WASHINGTON, Nov. 22. (AP).—A las 10 de la noche el Senado de los Estados Unidos suspendió sus sesiones (legislatura extraordinaria), indefinidamente.

FUE INTERROGADO POR EL SENADO EL BANQUERO NEOYORQUINO KENT. ACUSADOR DE LOS REPUBLICANOS

WASHINGTON, Nov. 22. (AP) Los Senadores de la coalición republicano independiente-democrática, formada para atacar la ley de tarifas, acusados por el banquero neoyorquino Fred I. Kent de ser parcialmente culpables de la enorme baja del mercado de valores, sometieron hoy a un interrogatorio de tres horas a su inesperado acusador. Pero éste mantuvo briosamente sus opiniones, sin ceder terreno.

Citado por la comisión investigadora de las «influencias», en vista de su severa inculpación a los senadores coalicionistas, Mr. Kent, ratificó que éstos causaron «la paralización del Senado", pues todos los miembros republicanos se encontraban en el deber de sostener una ley apoyada por la mayoría del partido, sin tener en cuenta las opiniones individuales o de grupos.

Los comisionados quedaron asombrados ante estas razones y en dos o tres ocasiones hicieron preguntas a Mr. Kent. Los senadores Borah, Carawey y Walsh fueron los que sometieron al testigo a un examen más rígido.

El Senador Glass, que no es miembro de la comisión, se unió a ésta para conocer las ideas de Kent sobre el derrumbe de la Bolsa de Nueva York.

Borah declaró, inicialmente, que la coalición senatorial no anunció programa alguno para la revisión de las tarifas industriales, pero contestándole francamente Kent que así había sido, pero que por eso mismo se impresionó al pueblo, cundiendo el temor entre los industriales, haciéndose mayor la incertidumbre popular cuando se vió que el Senado no aprobaba la ley de aranceles de lo cual tuvieron la culpa los republicanos independientes, destructores de la unidad del partido. En el caso de que aquéllos no estuviesen de acuerdo con el criterio ortodoxo republicano, lo más que podían haber hecho era procurar convencer a la mayoría de que ellos tenían razón al no aceptar las tarifas en la forma propuesta.

Terminado el interrogatorio de Kent, el senador Caraway anunció que la comisión no volverá a reunirse la semana próxima, por estar el senado en receso.

LOS EXAMENES DE INSPECTORES

Comienzan hoy y continuarán mañana 24 en el Instituto

Se celebró ayer tarde el consejillo de Jefes de la Secretaría de Hacienda. presidido por el doctor Ruiz Mesa y con asistencia del Subsecretario, doctor Rodríguez Altunaga.

Se acordó reducir a tres los seis modelos presentados por el Jefe de la Sección de Impuestos del uno y medio por ciento en relación con la cooranza de dicho tributo.

También se acordó nombrar tres empleados para la Junta de Protestas, que contribuyan a despachar en el término de un mes novecientos expedientes atrasados y ofrecerle el mobiliario necesario para la oficina. Al ser puestos al día los expedientes el Estado recaudará crecidas sumas en estos días.

LOS EXAMENES DE HOY

Según nos informó ayer tarde el Secretario de Hacienda, hoy comenzarán en el edificio de la Secretaría de Hacienda los exámenes en grupos de 35, para cubrir cuarenta plazas de inspectores que prestarán servicios en la Sección General de Rentas Interiores.

El domingo por la mañana, en el Instituto de Segunda Enseñanza, en locales cedidos por el Coronel Espinosa, tendrán efecto los exámenes en cuanto a formación de balances. ofreciéndose a cada aspirante tres horas para rendir el trabajo.

Las calificaciones se harán sin que el Tribunal conozca el nombre del aspirante.

El Tribunal estará formado por el Capitán Enrique Pereda, Supervisor de la Sección General de Rentas Interiores; el Jefe de la Oficina, señor Arturo Caraballo y un Auditor del departamento.

VISITA DE CORTESIA

En la tarde de ayer visitó al Secretario de Hacienda el nuevo Embajador de los E. U. de América Acompañaba al señor Embajador en esta visita de cortesía el señor Antonio Mesa, Introductor de Ministros de la Secretaría de Estado.

LOS RESTOS DEL SECRETARIO GOOD

Sepultados junto a una colina en Cedar Rapids, estado de Iowa

CEDAR RAPIDS, Estado de Iowa, noviembre 22. (AP) Al mediodía de hoy fueron sepultados los restos mortales del Secretario de la Guerra, James W. Good, junto a una colina de esta ciudad. Centenares de ciudadanos participaron en los sencillos actos de la inhumación, aunque tropas de las tres armas dieron insuitada solemnidad al ceremonial, rindiendo los honores correspondientes a la jerarquía del difunto.

Por la mañana hubo un servicio religioso en la Iglesia Presbiteriana, haciendo el panegírico de Mr. Good el Reverendo Little.

VICTIMA DE UNA COMBINACION

El corredor comercial señor Tranquilino Fernández Hermo, denunció que hace dos años le sirvió a un amigo nombrado Francisco Hernández, que vivía en la calle de Teniente Rey, para que le devolvieran unos muebles que había tomado a plazos y en cuyo pago se había retrasado.

El mueblista accedió a sus suplicas pero con la condición de que él sirviera de fiador, a lo que no tuvo inconveniente. Dice que desde entonces los posteriores recibos de su amigo, se extendieron a nombre del fiador y que su amigo falleció hace unos meses. Ahora ha visto con sorpresa que el mueblista, establecido en Neptuno 163 lo ha demandado a él y que se ha presentado en su casa en el Reparto "Buen Retiro" pretendiendo que le devuelva unos muebles que jamás tomó y que a él le consta que nunca vió siquiera, sospechando que quiere hacerse víctima de una combinación de mala fe.

CONFERENCIA POR LA ESTACION CMW

LA OFRECERA MAÑANA A LAS DIEZ Y MEDIA EL ILUSTRE GINECOLOGO DOCTOR GARCIA MARRUZ

La Asociación Obstétrica Nacional, formada por comadronas y alumnas de la Universidad, viene haciendo una admirable labor de divulgación científica por medio de conferencias, a cargo de distinguidos especialistas, y una de esas conferencias, la ofrecerá el notable ginecólogo doctor Sergio García Marrúz, mañana, a los radio-oyentes, por medio de la Estación emisora C. M. W., instalada en el edificio de este periódico y propiedad de la Columbus Comercial and Radio Company y la Empresa DIARIO DE LA MARINA.

Esa disertación, que ha de ser seguramente interesante, y más que interesante útil por los conocimientos que atesora el especialista a quien está encomendada, comenzará a las diez y media de la mañana.

La Asociación Obstétrica Nacional la dedica a la mujer, con el noble fin de que sepa los deberes que tiene como madre.

TELEGRAMAS DEL INTERIOR DE LA ISLA

POR EL CASINO ESPL. DE CRUCES

Una comisión viene a hacer gestiones en la Habana

CRUCES, Noviembre 22. DIARIO. Habana.—Partieron hoy para la Habana, los señores Matías Artime, Fidel Rodríguez, y Virgilio Villanueva, en comisión, para gestionar asuntos de interés para la sociedad Casino Español de Cruces.

Deseamosles muchos éxitos en sus gestiones.

Sarria,

NUEVO SERVICIO DE OMNIBUS A CRUCES

PALMIRA, Noviembre 22. DIARIO. Habana.—Se reunieron hoy los propietarios de ómnibus para pasajeros, que hacen el servicio de esta población a la de Cienfuegos, se acordó ampliar las líneas hasta el pueblo de Cruces. El pueblo está de plácemes con esta nueva línea de comunicaciones.

EL CUMPLIMIENTO DE UN DECRETO PRESIDENCIAL

SANTA CLARA, Noviembre 22. DIARIO.—Habana.Un grupo de alumnos del Tercer Año de la Escuela Elemental de Comercio, en atención a la convocatoria de exámenes que habrán de celebrarse en la Habana los días 23 y 24 de este mes, para cubrir plazas de inspectores de impuestos nacionales, hace un ruego al DIARIO DE LA MARINA, para que interese el cumplimiento de decreto presidencial 563, de dos de marzo de 1927, donde se da preferencia a los mencionados alumnos, que ya tienen aprobadas todas las asignaturas necesarias para esas oposiciones.

Armando Machado,

ADHESIONES AL GENERAL MACHADO

Una excursión de Jagüey Grande irá a las fiestas en su honor

JAGUEY GRANDE, Noviembre 22. DIARIO. Habana.—Existe animación entre todas las clases sociales para asistir a las fiestas que se preparan en Colón con motivo de la visita del Presidente el próximo día 25.

Numerosas personas con autoridades al frente, preparan una hermosa excursión para saludar al primer Magistrado, ofreciéndole respetuosa adhesión.

Todos los vehículos de este término tomarán parte, formando interesante caravana.

Pedro Ramón Rodríguez,
Corresponsal.

LA CARRETERA A SAN NICOLAS

GUINES, Noviembre 22. DIARIO. Habana.—El Alcalde ha repartido hoy una hoja suelta, donde participa al pueblo, que por cartas que ha recibido del Jefe de Despacho de la Secretaría de Obras Públicas, se le informa que el Presidente de la República y el secretario del Ramo, han dispuesto la reconstrucción de la carretera de Güines a Gabina, y de este lugar a San Nicolás. Posiblemente estas obras comenzarán antes de terminar este año. La noticia ha causado júbilo, pues se trata de una carretera de vital interés para todos.

Suarez.

(Más telegramas de la Isla pág. 20)

REVISION DEL CASO DE SNOOK

Con este motivo ha sido suspendida su ejecución

COLUMBUS, Estado de Ohio, noviembre 22. (AP) El Tribunal Supremo de Ohio ha concedido al doctor James H. Snook, condenado a muerte por el asesinato de la estudiante Theora K. Hix, una suspensión indefinida de la ejecución, mientras se revisa el caso.

TRAS LA TUMBA DE ALEJANDRO

Howard Carter, que halló la de Tut-Ank-Amen trata de buscarla

LONDRES, Noviembre 23. (Sábado.) (AP.)—El periódico London Express dice hoy que Howard Carter, arqueólogo inglés, descubridor de la tumba de Tut-Ank-Amen, se propone ahora dar con la de Alejandro el Grande, del que dicen algunos historiadores que fué enterrado en un ataud de oro en Alejandría.

En Todo el Territorio Mejicano se Instalaron las Juntas Computadoras

El Presidente electo de Méjico, Pascual Ortiz Rubio, estuvo en Palacio, conferenciando con el Sr. Portes Gil

TEMBLORES DE TIERRA EN OAXACA, MEJICO

Ha sido relevado de su cargo el Comisionado Británico que actuaba en la Comisión de Reclamaciones Mejicano-Inglesas

CIUDAD MEXICO, Nov. 22 (AT) En la Secretaría de Gobernación se recibieron hoy telegramas enviados de toda la República, participando la instalación de las Juntas Computadoras sin novedad alguna, las cuales se encargaron de hacer el cómputo de votos y formar los paquetes electorales con el objeto de enviarlos a la Cámara de Diputados para su calificación. Seis juntas de las quince que se instalaron en el distrito Federal enviaron a la misma Secretaría copia de sus actas de instalación.

ORTIZ RUBIO CONFERENCIA CON PORTES GIL

CIUDAD MEXICO, Nov. 22 (AT) El presidente electo Pascual Ortiz Rubio regresó a esta capital en la tarde de hoy. Estuvo en el Palacio Nacional a saludar al Presidente de la República Emilio Portes Gil, habiendo conversado los dos personajes más de media hora.

EL SEGUNDO LIBRO DE PROCEDIMIENTOS CIVILES

CIUDAD MEXICO, Nov. 22 (AT) El Subsecretario de Gobernación Felipe Canales, nos informó que pronto quedará listo el segundo libro del Código de Procedimientos Civiles, el cual será enviado a las agrupaciones de abogados para su estudio y observaciones.

VISTA DE UN RECURSO DE AMPARO

CIUDAD MEXICO, Nov. 22 (AT) La Sala Penal de la Corte Suprema de Justicia de la Nación, sentenciará mañana en el amparo presentado por Luis Romero Carrasco contra la sentencia de muerte a que fué condenado por el jurado popular. El ponente, Ministro Francisco Barba, leerá su proyecto de sentencia, con el objeto de que sus compañeros de sala lo aprueben.

RELEVADO EL COMISIONADO BRITANICO

CIUDAD MEXICO, Nov. 22 (AT) El señor Arthemus Jones ha sido relevado por el Gobierno británico de su puesto en la Comisión de Reclamaciones mexicano-británica que funciona en esta ciudad. El Gobierno de México ha recibido aviso de que en lugar del Sr. Jones ha sido designado Sir. John Percival, actualmente comisionado en Egipto.

REPRESENTANTE EN LA SEMANA AEREA

CIUDAD MEXICO, Nov. 22 (AT) La Secretaría de Relaciones Exteriores tuvo aviso del Foreing Office de Londres de que el Gbno. británico ha nombrado representante en la Semana Aérea Nacional de Aviación que se efectuará en esta ciudad al Comodoro Aéreo, Lionel Charlton quien saldrá por la vía de Nueva York.

TEMBLORES DE TIERRA EN OAXACA, MEXICO

CIUDAD MEXICO, Nov. 22 (AP) Noticias a El Universal, desde Pinotepa, en Oaxaca, dicen que allí fueron sentidos a las once de la noche del jueves dos temblores de tierra, que espantaron a la población pero sin causar mayores danos

FRANK B. KELLOGG ESTA EN LONDRES

La sociedad de peregrinos lo hizo objeto de un homenaje

LONDRES, nov. 22 (AP).—Frank B. Kellogg, ex-Secretario de Estado de los Estados Unidos, emergió hoy de la vida privada para recibir el homenaje de la Sociedad de Peregrinos y recomendó la reducción de las fuerzas de mar y tierra del mundo en una proporción suficiente para impedir el uso de las mismas para cuanto no sea la protección nacional.

"A mi juicio, uno de los problemas más importantes que tienen ante si las naciones—dijo el distinguido miembro de la sociedad, que tiene por objeto aumentar la amistad anglo-norteamericana—es la reducción y limitación de los armamentos. Digo reducción y limitación, porque, aunque el ideal sería el desarme completo, debemos mirar estas reformas desde un punto de vista práctico. El mundo aun no está preparado para el desarme.

"Las construcciones navales en competencia son un gran incentivo para la guerra, sin duda alguna. Ningún tratado que tenga en cuenta la posibilidad de un aumento de los armamentos, puede servir al objeto de la paz.

"En el hemisferio occidental no veo ningún peligro de guerra. No conozco países en el mundo más devotos a la causa de la paz, la conciliación y el arbitraje, que los de Centro y Sud América. Durante cuarenta años, las disputas internacionales, principalmente las derivadas de controversias sobre las fronteras, han sido ajustadas por medios pacíficos únicamente. Esos países han hecho mayores progresos en tratados de conciliación y arbitraje que ningunos otros del mundo"

El Embajador de los Estados Unidos, Charles G. Dawes, estaba sentado al lado de Mr. Kellogg, y al otro lado Lord Dessborough, que está a punto de retirarse, después de haber sido presidente diez años de la sociedad.

Asistieron a la fiesta los Embajadores y ministros de veintiseis países y más de doscientas personalidades británicas y de la colonia norteamericana.

CONSECUENCIAS DEL RAS DE MAR

En la costa meridional de la península de Burin, Terranova

MAS DE 36 MUERTOS

Comunicaciones, muelles, casas y almacenes están inutilizados

SAN JUAN DE TERRANOVA, nov. 22 (AP).—Los primeros estimados fidedignos de los daños causados en la costa meridional de la península de Burin, el lunes por la noche, por el enorme ras de mar que siguió al terremoto, fueron conocidos hoy.

Los daños materiales no son menos de un millón de pesos, según dice George Baltlett, comerciante de Burin, quien llegó a esta ciudad con una delegación de ciudadanos para solicitar del Gobierno ayuda para las aldeas pescadoras que fueron barridas por la invasión del mar.

Bartlett dice que él estaba en una embarcación amarrada al muelle de Burin, cuando de repente, un estruendo horrísono, acompañado de violentos golpes de agua, le hizo incorporarse. Vió entonces que aquélla había sido lanzada por la fuerza inesperada de la ola, por encima del muelle.

Inmediatamente se elevaron en todas partes gritos de terror. Las gentes huían de sus modestas viviendas, en la oscuridad, presas del pánico, creyendo los más de ellos, que el mar se tragaba la costa.

Se cree que los muertos habidos en esos primeros minutos terribles fueron treinta y seis; pero tan rápidamente ocurrieron las cosas y tan duro fué el embate de la marejada contra las débiles paredes de las casas, que se teme que el numero de víctimas aumente.

Pasarán días antes de que se tenga información completa de lo ocurrido en muchas aldeas costeras. Los caminos y los puentes próximos al mar fueron destruidos, y las comunicaciones interiores estaban inutilizadas desde días antes del terremoto, por las tormentas que descargaron en la región.

Los vapores del Gobierno de Terranova, están transportando médicos y enfermeras, así como provisiones, hacia los distritos más castigados por el ras.

Se dice que se han perdido prandes almacenes que guardaban la pesca de la temporada, y que igualmente han desaparecido el carbón, el petróleo y demás elementos acumulados para las necesidades del invierno.

El fondo de la bahía de Burin, que antes del maremoto podía dar albergue a buques de algún tonelaje, apenas tiene agua ya, por haber subido el lecho de manera muy apreciable.

Se puede asegurar que muchas familias de pescadores han quedado desposeidas de cuanto tenían, así como de los elementos con que iban a hacer frente al crudo invierno de estas latitudes.

PARA RECIBIR AL GENERAL MACHADO

Preparativos del homenaje que se organiza en Matanzas

La Cuban Telephone Company ha instalado a lo largo del Paseo de Martí, en Matanzas, ocho bocinas de alta voz para que los asistentes al banquete que se celebrará mañana en Matanzas en honor del General Machado, cuya mesa tiene una extensión de kilómetro y medio, puedan escuchar las palabras que en el mismo se pronuncien, y las piezas musicales que ejecutará la Banda del Cuartel General.

Cuatro micrófonos colocados en la Presidencia recogerán los discursos que serán trasmitidos a las ocho bocinas por medio de un amplificador Western Electric.

Además, y mediante un circuito telefónico de Larga Distancia, conectado a dicho amplificador en Matanzas, la Estación de Radio CMC dará al espacio en la Habana el programa íntegro de este homenaje organizado por el Representante a la Cámara Sr. José Manuel Fernández y por los obreros de Matanzas.

El anunciador oficial de la CMC, señor Remberto O'Farrill, se trasladará a Matanzas para hacerse cargo de la trasmisión, así como el señor Luis Casas Jr., Jefe de Operadores de la Planta de dicha Estación de Radio.

8.300 CHINOS HAN SIDO CAPTURADOS

Por soldados rusos que les ocuparon muchos armamentos

KHABAROSKY, Siberia, Noviembre 22.—(AP—La agencia oficial noticiera Tass informa esta noche que más de trescientos oficiales y ocho mil soldados chinos han sido capturados y desarmados por las tropas soviéticas en una serie de vigorosos contraataques.

El informe dice también que diez mil rifles, una gran cantidad de cañones de campaña, municiones y otros elementos bélicos, han caído en poder de los soldados rojos. Los contraataques fueron motivados por los asaltos provocadores de los chinos junto a la frontera soviética en la región del Trans-Baikal y en los distritos costeros, en las últimas tres semanas.

LLEGO AYER EL DR. FERNANDEZ SOTO

Ayer regresó de su viaje a los Estados Unidos el ilustre laringólogo doctor Enrique Fernández Soto, acompañado de su esposa, la distinguida señora Eva Rodríguez de Fernández Soto.

El gran especialista en enfermedades de garganta, nariz y oidos, viene muy satisfecho de su breve excursión, durante la cual, como hace siempre, ha visitado diversas clínicas, siendo objeto de las más delicadas atenciones por parte de sus colegas americanos.

A recibir a los señores de Fernández Soto, que hicieron el viaje de regreso por la línea de Cayo Hueso, acudieron al muelle del Arsenal numerosos amigos.

Saludamos con afecto a tan apreciables viajeros.

RUSIA PERMITE QUE 500 ALEMANES SALGAN DEL PAIS

BERLIN, Noviembre 22. — (AP) — Informes de Moscou dicen hoy que la Rusia Soviet ha concedido el visado de pasaporte a quinientos alemanes que están en su territorio, en malas condiciones económicas. El grupo de emigrados quiere dirigirse a Canadá y Sur América.

Alamac
HOTEL
Broadway and 71st. Street.
NEW YORK
Conocido y recomendado por las principales familias que visitan esta Metrópoli. Ambiente refinado, atención individual, sirvientes de habla española, cocina ESPAÑOLA y AMERICANA.
Apertura sensacional del CONGO ROOF Piso 2º
Comida, cena, baile, gran orquesta todas las noches.
Table de Hote y a la Carta
Habitaciones amplias y claras $3.50, para dos personas $6.00, por semanas $35.00. Baño y ducha privado.
Apartamentos de sala y cuarto $8.00, por semanas $52.00.
TODOS CON BAÑO Y DUCHA PRIVADO.
Apartamentos de tres y cuatro habitaciones con su sala y dos baños, a precios de verano.
Busque a nuestro representante en la estación o en el muelle. Oficinas y Salón de Lectura del "DIARIO DE LA MARINA"
Oficinas del OPEN ROAD, Agentes de Vapores.
Para reserva de habitaciones, precios, detalles y panfletos ilustrados, diríjanse al señor
Antonio Agüero
Gerente Hispano.
HOTEL ALAMAC
Cable: ALAMACOTEL
Broadway y 71st. Street.
NEW YORK.

CURSO DE INGLES POR RADIO QUE TRASMITE LA ESTACION C. M. W. 31ª Leccion

Para trasmitir el día 26, a las 11 y media a. m. y a las 7 y media p. m.

SIGNIFICADO DE LAS PALABRAS CON EL SENTIDO QUE SE LES DA EN ESTA LECCION

En Inglés	En Español
I speak	Yo hablo
I spoke	Yo hablé
I do	Yo hago
I did	Yo hice
I say	Yo digo
I said	Yo dije
I take	Yo cojo
I took	Yo cojí
I go	Yo voy
I went	Yo fuí
I open	Yo abro
I opened	Yo abrí
I close	Yo cierro
I closed	Yo cerré
I come	Yo vengo
I came	Yo vine
I put	Yo pongo
I put	Yo puse

TEXTO EN INGLES	TEXTO EN ESPAÑOL
On Oct. the 25th. I spoke. What did I do? You spoke.	El 25 de Octubre yo hablé. ¿Qué hice yo? Ud. habló.
I spoke English. What did I speak? You spoke English.	Yo hablé inglés. ¿Qué hablé yo? Ud. habló inglés.
I said: Take the newspaper. What did I say? You said, "Take the newspaper".	Yo dije: "Coge el periódico". ¿Qué dije yo? Ud. dijo: "Coge el periódico".
You took the newspaper. What did you do? I took the newspaper.	Ud. cogió el periódico. ¿Qué hizo Ud? Yo cogí el periódico.
I said: "Go to the door". What did I say? You said: "Go to the door".	Yo dije: "Vaya a la puerta". ¿Qué dije yo? Ud. dijo: "Vaya a la puerta".
You went to the door. Where did you go? I went to the door.	Ud. fué a la puerta. ¿A dónde fué Ud? Yo fuí a la puerta.
I said: "Open the door". What did I say? You said: "Open the door".	Yo dije: "Abre la puerta". ¿Qué dije yo? Ud. dijo: "Abre la puerta".
You opened the door. What did you do? I opened the door.	Ud. abrió la puerta. ¿Qué hizo Ud? Yo abrí la puerta.
Then I said: "Close the door". What did you do? I closed the door.	Después yo dije: "Cierra la puerta". ¿Qué hizo Ud? Yo cerré la puerta.
You came from the door. What did you do? I came from the door.	Ud. vino de la puerta. ¿Qué hizo Ud? Yo vine de la puerta.
You put the book on the piano. What did you do? I put the book on the piano.	Ud. puso el libro sobre el piano. ¿Qué hizo Ud? Yo puse el libro sobre el piano.
The teacher spoke. What did he do? He spoke.	El profesor habló: ¿Qué hizo él? El habló.
The teacher spoke English. What did he speak? He spoke English.	El profesor habló Inglés. ¿Qué habló él? El habló Inglés.
Mr. Smith went to New York. What did he do? He went to New York.	Mr. Smith fué a Nueva York. ¿Qué hizo él? El fué a Nueva York.
Mrs. Jones came from Philadelphia. From where did she come? She came from Philadelphia.	Mrs. Jones vino de Filadelfia. ¿De dónde vino ella? Ella vino de Filadelfia.

M.E.C.D. 2016

DIARIO DE LA MARINA

FUNDADO EN 1832

Dirigido hasta 1919 por D. Nicolás Rivero y Muñiz

OFICINAS:

Habana, Prado 103. — New York, 516 Fifth Ave.

TELEFONOS:

Administración y Anuncios	A-5334
Dirección	A-4151
Redacción	A-0301
Quejas	M-8404
Rotograbado	M-6844
Imprenta	M-9665
Anuncios Clasificados y de	A-1014
Suscriptores	A-3333
Deportes	A-4732
Radio	M-7714

PRECIOS DE SUSCRIPCION:

HABANA		PROVINCIAS	
1 mes	$ 1.60	1 mes	" 1.70
3 idem	" 4.80	3 idem	" 5.00
6 idem	" 9.00	6 idem	" 9.50
1 año	" 18.00	1 año	" 19.00

EXTRANJERO

1 año	" 21.00
6 meses	" 11.00
3 meses	" 6.00

Editado por la Compañía DIARIO DE LA MARINA (S. A.) cuyo programa consiste "en la defensa de los intereses generales y permanentes de la Nación cubana, de los especiales de la colonia española establecida en la misma y de la unión y armonía entre los diversos elementos que conviven en el país.—Artículo 1o. de los Estatutos.

CIENCIA Y CHARLATANISMO

LA Audiencia de Camagüey acaba de condenar a tres individuos por usurpación de título profesional. El hecho, expuesto así escuetamente, no ofrece noverdad alguna, ya que se halla demasiado extendida la práctica de que muchas personas ejerzan determinadas profesiones para cuyo desempeño se exige el correspondiente título académico, sin encontrarse en posesión de tal documento. En este caso, sin embargo, se registra el detalle curioso de que entre los condenados figura un doctor en medicina, que ejercía como dentista sin estar legalmente capacitado para el ejercicio de esa profesión. Y otro detalle no menos curioso es el de que entre otros cuatro procesados por la misma causa y declarados en rebeldía, se encuentra un doctor en cirugía dental que con su título amparaba a uno de los intrusos.

Este caso nos recuerda el de un médico legalmente diplomado que después de pacientes años de estudio, y acuciosa preparación, abrió su consultorio, aguardando en vano que los pacientes acudieran en solicitud de sus servicios. Desesperado, a la vez que apremiado por la obligación de mantener mujer e hijos, cambió de residencia y sentó plaza de curandero, apelando a los ardides con que los charlatanes suelen insinuarse en el ánimo de las gentes ignorantes y crédulas. Su determinación produjole el efecto apetecido. Menudeaban los clientes, y con ellos llovía el dinero a manos llenas. Tanto acreció su fama, que no faltaron profesionales diplomados que se encargaran de denunciar el caso a las autoridades. Y entonces el falso curandero, que en realidad era un buen médico, confesó avergonzado su triste odisea, sus apremios ante el imperativo categórico de comer él y su familia, y el éxito del arbitrio a que apeló constreñido por la necesidad.

Cierta o fabulesca la anécdota, no deja de tener visos de verosimilitud, ante la evidencia de la avasalladora influencia sugestiva del charlatanismo. Hubo una época, no muy lejana, en la que descollaron en las artes de la charlatanería los predecesores de los actuales cirujanos dentistas. Y aunque resultan completamente distintas las circunstancias que solían concurrir en flebotomianos y barberos, cuando la práctica dental era patrimonio exclusivo de los individuos de esas profesiones, a las circunstancias que concurren en los cultivadores de esa actividad desde que fué elevada al rango de disciplina científica, cabía admitir que por una especie de atavismo mental la consabida peculiaridad se hubiese perpetuado en los falsos dentistas. Pudiera suceder también, y esto parece ser más probable, que el ejercicio de la profesión dental ofrezca mejores oportunidades de lucrativo empleo que el de la medicina. Tenemos a este respecto el antecedente de que el número de médicos existentes en Cuba, según los cómputos de la Comisión Nacional de Estadística, es de 2.876, mientras que sólo existen en el país 860 dentistsa.

Si el caso de un individuo que legalmente capacitado para ejercer la medicina actúa como intruso en la profesión dental ofrece cierta singularidad, no sucede lo propio con el del dentista diplomado que con su título ampara a un intruso. Sin necesidad de remontarnos a los campos, donde el curandero que convive con la población rural y con ella sostiene relaciones familiares y sociales se insinúa en sus afectos con una intensidad difícil de lograr por quienes no se hallan en esas circunstancias, y por lo mismo desplaza con facilidad al profesional diplomado, aquí en la Habana tenemos lamentables ejemplos del auge que alcanza el charlatanismo, demostrados con la existencia de centros, consultorios y hasta clínicas en donde se emplean métodos terapeúticos no oficialmente sancionados, en algunos de los cuales aparecen como directores titulares, sin serlo efectivos, profesionales en posesión de su correspondiente diploma oficial.

Recientemente, en una convención celebrada por el Colegio Norteamericano de Cirujanos, el doctor Glenn Frank, presidente de la Universidad de Wisconsin, hubo de pronunciar estas palabras: "La profesión médica debe de hacer cambiar la opinión pública, hasta lograr que todo el mundo consulte regularmente con los médicos como medio de evitar las enfermedades. Nuestra única esperanza de una nación más sana descansa en los médicos poco egoístas dispuestos a reducir ingresos, dando a sus enfermos consejos que les libren de volver a enfermarse".

Es muy posible que la confirmación de esta esperanza tornase a dar a la medicina, y por extensión a la cirugía dental, el antiguo concepto que le asignaba el carácter de un sacerdocio, desdichadamente harto desvirtuado merced al espíritu mercantilista de nuestros tiempos. De ese modo, los profesionales diplomados se insinuarían en el afecto popular con tanta o mayor intensidad que la actualmente lograda por no pocos intrusos. Y es probable que una táctica semejante superase con eficacia a las sanciones judiciales, para valorizar en el concepto popular la supremacía de la ciencia sobre el charlatanismo.

LOS OBSTACULOS A LA CONFERENCIA NAVAL DE LONDRES

Por TIBURCIO CASTAÑEDA

TRATE en el artículo anterior sobre este tema, de los obstáculos que pudieran surgir para que esa Conferencia se celebre, y escribía yo sobre la proposición presentada por el Imperio del Japón pretendiendo que su cuota de 5, siendo la de Inglaterra y los Estados Unidos 7, y 3 las de Francia e Italia, se elevase ahora, en la Conferencia que se va a celebrar en Londres el 21 de Enero próximo, a 7, que en un principio era rechazada tanto por Inglaterra como los Estados Unidos, no habiendo emitido sobre ella opinión, Francia ni Italia.

Tanto Inglaterra como los Estados Unidos, no querían dar su brazo a torcer, es decir, no contestaban nada, dejando que se explayasen las Naciones de la Conferencia en el seno de ésta, pero no antes. Y es más, dijo Mac Donald que no se admitirían condiciones, es decir, concesiones previas para asistir a la Conferencia.

Pero hay circunstancias que aunque no se expresen, existen previamente y que pueden estorbar la celebración de la Conferencia, siendo una de ellas, por ejemplo, que también el día 21 de Enero se reune el Consejo de la Liga de Naciones, y además en el seno de ésta la Comisión preparatoria del Desarme, en la cual entra de lleno la disminución de la Marina de Guerra que se trata por la Conferencia Naval de desarmar en parte, o sea, de disminuir el armamento naval.

Y a esto contesta "Le Temps", de París, del 17 del corriente diciendo que ese aparente choque de la Conferencia y de la Liga no es tal, porque la obra de la Conferencia naval tiene como principal objeto el facilitar que se permita a la Comisión de la Liga de Naciones el tener en cuenta la labor de la Conferencia Naval, para señalar la disminución del armamento naval que se espera como obra de la Conferencia Naval que sirva de base y argumento al Consejo de la Liga a favor de la Conferencia del Desarme.

En Francia se cree que los Estados Unidos no intentan en el seno de la Conferencia Naval ejercer presión sobre las cuatro otras naciones allí representadas, haciéndoles pensar en que si no aceptan soluciones acordadas de antemano, pudieran exponerse a que se desechen sus proposiciones y se llegue a acuerdos definitivos sin tener en cuenta sus deseos.

Es evidente que tanto la situación internacional de Francia, como la de Italia, es mucho más importante ahora que cuando asistieron a la Conferencia Naval de Washington de 1921-22. Francia era una nación deudora y se hallaba en una situación precaria; no había hecho ningún arreglo con sus acreedores; estaba todavía pidiendo dinero con emisiones de empréstitos para su reconstrucción y su poderío naval había decaído considerablemente.

Hoy Francia ha hecho convenios con sus acreedores, sobre todo con los Estados Unidos y dispone de muchos millones de francos oro depositados no solo en el Banco de Francia, sino en el de Londres y en el Banco de Reserva de los Estados Unidos.

Francia e Italia tienen cada una flota de importancia, habiendo la primera concluído la construcción del mayor submarino que se haya fabricado, el Surcouf, que se botará al agua en Cherbourg.

Francia ha excedido con mucho y lo mismo le pasa a Italia la cuota de 3, siendo la del Japón 5, y 7 la de los Estados Unidos e Inglaterra.

Por lo que yo he expuesto, es casi seguro, a pesar de lo dicho por la prensa de los Estados Unidos y Londres, el fracaso de la Conferencia de Londres del 21 de Enero próximo.

Un periódico tan de cámara como el "Washington Post" del 18 del corriente, que como dicen los franceses "tiene a su alcance la oreja del Presidente, dice, sin embajes, que las bases sobre que se ha querido levantar la Conferencia son tan equivocadas que el fracaso de esta es seguro. Faltan, es cierto, los elementos de base de un concierto, porque a reuniones de esa clase se lleva todo preparado, para que no haya fracasos.

Ya hemos visto que se trata de disminuir las fuerzas navales de las cinco potencias y todas ellas llevarán un efectivo aumento.

ITALIA EN GUARDIA

Así vemos que en estos mismos instantes en que escribo yo este artículo, el Gobierno de Mac Donald está haciendo lo posible para aplacar a Italia, que ha cogido al gobierno británico **con las manos en la masa**, hasta el punto que Mussolini se ha quejado al gobierno de Mac Donald de que la Gran Bretaña quiere adquirir secretamente una base naval en Salamina, en el Golfo de Salónica, en la ruta marítima directa entre Italia y Constantinopla.

Como base naval, Salamina, en poder de los ingleses, amenazaría a la supremacía de Italia en la parte oriental del Mediterráneo, dominada por la fortificación de la base naval inglesa en la Isla de Rodas, e impediría todas las rutas comerciales por el Canal de Corinto y el comercio del Egeo por el Bósforo.

Hace un mes la Delegación de Chipre llegó a Londres para asistir, como en efecto asistió, a una serie de Conferencias con el Secretario de las Colonias, Lord Passfield y el de Estado, Mr. Henderson.

Se procuró ocultar por todos los medios posibles toda publicidad a la visita, pero Mussolini supo detalles del propósito de que se trataba el día 7 del corriente, y en seguida ordenó al Embajador de Italia que fuese al Ministerio de Estado, en el Palacio de Saint James y supiese la actitud del gobierno inglés.

LOS CINCO GOBIERNOS INTERESADOS QUIEREN AUMENTO EN SUS FLOTAS DE GUERRA

A pesar de las manifestaciones fraternales hechas mutuamente por Inglaterra y los Estados Unidos, ya se sabe que Mr. Ramsay Mac Donald interpone su veto a la construcción de igual número de cruceros por Estados Unidos; el Embajador Dawes admitió que hay esa oposición, cuando volvió recientemente a Londres, pero sigue diciendo que el principal objeto de la Conferencia Naval es evitar toda competencia.

La negativa del Almirante de los Estados Unidos, Mr. James, a tomar parte en la Conferencia, ha sido motivada por la reiterada afirmación del Embajador Dawes, que los que vayan a la Conferencia han de ser hombres de Estado y no técnicos navales; es decir, que la Conferencia ha de ser política, y los que a ella asistan han de tratar de sacar el mayor partido posible sobre sus colegas de otras naciones, queriendo hacer ver que en ella se trata de reducir el Poder Naval, cuando, en realidad, el propósito de cada cual es obtener mayor poderío naval.

Como quiera que Inglaterra no desea la **paridad** con la flota de los Estados Unidos y el Japón, como vimos ayer, y pide el aumento de su fuerza de cruceros, según el índice, de 5 a 7, no hay términos de avenencia, sin contar con que Francia e Italia quieren, por lo menos, aumentar su índice naval que era de 3 en la Conferencia de Washington, a la misma cifra que obtenga Japón y borrando así toda diferencia y que cada nación tenga la flota que pueda construir.

REFLEJOS DE PARIS

Modelo creado por Cyb...

Hecho con crepé-satén negro, de corte juvenil y con la línea de la cintura normal.

INDUSTRIAS ALMIDONERA Y LECHERA

Se pierde una inmensa riqueza por falta de capitales que la exploten. El Gobierno de Cuba ha protegido las industrias con los nuevos aranceles y está dispuesto a dictar leyes para estimular el desarrollo de la agricultura y de la industria, pero los acaudalados y hombres de negocios no corresponden.

LA Revista "Información Hispano-Cubana", en su número de Octubre publica unos "Estudios Comparativos" del señor Domingo Espino, Presidente de la Comisión Nacional de Estadísticas y nada es más oportuno ni tiene más autoridad que la Estadística del Sr. Domingo Espino.

No pueden ser más elocuentes los datos aportados y es de lamentar que hasta hace muy pocos años careciéramos en absoluto de estadísticas. El señor Espino, con un fervor incansable, acumula cifras, solicita informes y a pesar de la indiferencia de una gran parte de nuestros industriales y comerciantes, insiste en sus ruegos, envía circulares y consigue lo que antes no ha logrado nadie: esto es, saber lo que producimos, lo que importamos y exportamos.

Tomaré de sus "Estudios Comparativos" el párrafo dedicado al ALMIDON. Dice así: En un producto como el almidón, cuya materia prima nosotros tenemos, resultó que la producción en 1927 alcanzó a $198.175 e importamos por valor de $205.672.

Estas cantidades confirman plenamente nuestra información publicada en el DIARIO DE LA MARINA el día 11 de Agosto pasado en la que observábamos que no obstante la protección a nuestro almidón derivada del arancel, no resultaba remunerativo el producirlo dando a entender que ello obedecía no solo a las diferencias en la preparacióión, sino a los métodos empleados por nosotros en el cultivo de la yuca que no permitía que éste se produjera en condiciones para un abundante rendimiento.

Efectivamente ahora podemos añadir que el precio del almidón cubano es de dos centavos cuarenta céntimos libra, según ventas hechas en la última semana y el precio del almidón importado continúa siendo el de ocho centavos libra. La explicación está en nuestro mal producto que no podemos exportar y es necesario venderlo descabelladamente en el mercado local.

En cambio, los trenes de lavado, algunas industrias y consumidores más exigentes, emplean el almidón importado que pagan a ocho centavos y representa para el país una importación como antes hemos anotado de $205.672.

Si en lugar de fabricar almidón fermentado y desigual en su clase, produjéramos igual al que importamos, podríamos vender en los Estados Unidos los millones de libras que ellos importan de Java y Brasil.

Con el precio de dos centavos cuarenta céntimos la libra, el fabricante de almidón no puede pagar más que ocho pesos por cien libras de yuca. Una caballería de tierra bien cultivada produce a los 18 meses doce mil arrobas de yuca, que a ocho pesos son $960.00. Calcúlese si el agricultor puede sembrar yuca, cultivarla y pagar renta de dos años para obtener $960.00.

Importemos mejores semillas de yuca que en Brasil producen hasta 45,000 arrobas por caballería, fabriquemos almidón igual que el importado y no hay necesidad de hacer números para saber que la utilidad es fabulosa.

Una fábrica de almidón para 1,000 kilos por hora cuesta cincuenta mil pesos. Ya lo dijimos una vez, menos de lo que cuesta la chimenea de algún central azucarero.

El Gobierno de la República es indudable que proteja la fabricación de la harina de yuca, para lo cual muy pronto se publicará en la Gaceta Oficial una Ley obligando a las panaderías al empleo del diez por ciento como mínimun en la fabricación del pan sustituyendo la harina de trigo.

¿Qué esperan y en qué piensan nuestros ricos de Cuba? ¿Van a seguir cruzados de brazos dando dinero al 12 por ciento en hipoteca sobre propiedades que de continuar Cuba dependiendo solamente del azúcar valdrán la mitad menos de lo que valen hoy a pesar de la inmensa baja que ya desconcierta las propiedades urbanas y rústicas?

INDUSTRIA LECHERA

Aunque se trata de otra industria totalmente distinta también hemos publicado algunas informaciones en el DIARIO DE LA MARINA y el señor Domingo Espino dice en sus "Estudios Comparativos". No tenemos información respecto a la leche que haya sido condensada o en otra forma manufacturada en el País, pero sí que en el año 1927 importamos de nueve países distintos por valor de **Cinco Millones Ciento Cuatro Mil Ochocientos Sesenta y Dos Pesos.**

A causa de esa tremenda importación nosotros vendemos a seis centavos el litro la leche pura, mejor que la condensada producto de vacas criollas muy sanas inspeccionadas por los veterinarios de la Secretaría de Sanidad, envasada en botijas esterililizadas y enfriada a menos de quince grados. No se consume la leche que producen las vaquerías y la mayor ruina de los vaqueros está en la gran cantidad de ieche que diariamente dejan de ordeñar o arrojan a la cría de cochinos.

Una fábrica de leche condensada en la Provincia de la Habana resolvería la difícil situación de los agricultores vaqueros.

En varios artículos publicados en el DIARIO DE LA MARINA hemos manifestado la necesidad y urgencia de instalar una fábrica de leche condensada. Existen algunas plantas de pasteurización muy bien montadas y con poca inversión de dinero podría completarse la industria, pero no sabemos todavía que ninguna empresa haya prestado una verdadera atención a esa industria.

Entre tanto los prodigiosos Radio-Víctor aburren a los oyentes con la continua propaganda de la leche condensada de procedencia extranjera.

Dr. Ignacio Pla.

Paseo de Martí número 10.

NOTAS NEOYORQUINAS

LA DANZARINA MAGA

(Exclusivas para el "Diario de la Marina")

New York, Noviembre. (E. de la Torre).

SIN perjuicio para que nuestra compañera "Nena" Benítez, la cultísima directora de la "Página Musical" del DIARIO, escriba sus crónicas, siempre tan interesantes, sobre Antonia Mercé, la danzarina maga que ya hizo popular de mundo a mundo su pseudónimo escénico **La Argentina,** yo también debo consignar en estas notas algo acerca del triunfo insuperable e incomparable de la genial estrella española. Y sea, ante todo, nuestra profunda gratitud para el Metropolitan Musical Bureau, que con tanto provecho como inteligencia dirige F. C. Coppicus, ya que gracias a él están siendo admirados en los Estados Unidos Pablo Casals, Andrés Segovia, el Cuarteto Aguilar, **La Argentina**... Todos ellos, cada uno desde su esfera y sobre su escenario, conquistaron éxitos rotundos, definitivos, perennes, y si a Casals se le proclama, en estricto espíritu de justicia, excelso, a Segovia se le considera asombroso, al Cuarteto Aguilar más que sorprendente, y a **La Argentina,** insólita.

Antonia Mercé, **La Argentina,** revelóse pasado como aquí el año algo soberanamente excepcional, que no se creería de no verse. Porque muchas, y algunas muy notables, fueron las bailarinas que por aquí desfilaron, y a las que se aplaudió con mayor o menor entusiasmo. Pero ninguna, absolutamente ninguna, obtuvo un éxito comparable al de **La Argentina.** Sus predecesoras, cuando pudieron pensar que de veras triunfaban, lo hicieron, aunque en pleno Broadway, ante el público hispano; lo que, a fin de cuentas, bien pudiera decirse que fué tanto como **bailar en casa. La Argentina,** desde su primera noche en Norte América, casi exclusivamente bailó para los norteamericanos. Y en esto precisamente está la importancia y la trascendencia de su triunfo: lograrlo **en español**—sin concesiones ni extravagancias de mal gusto—¡ante los extranjeros! Así dió, en una sola temporada, 20 exhibiciones en Nueva York, y más de sesenta en el resto de los Estados Unidos. Después, se fué al Japón, a China, a Filipinas, a la India, y a París luego (para estrenar la "Iberia" de Albéniz, teatralizada por Arbós,) habiendo regresado ahora a Norte América.

Su reaparición en el Town Hall de Nueva York, a precios de ópera y con todo el público vestido de etiqueta, fué una nueva apoteósis, que se repitió, acrecentada, en los tres conciertos siguientes, y que se guirá en aumento en los sucesivos. Las localidades se agotan con varios días de anticipación. ¿Sus programas?: junto a algunas de las más castizas composiciones anónimas populares, las páginas del clásico Iradier alternan con las de los modernos Albéniz, Malats, Granados, Falla y Kalffter-Escriche, sin desdeñar otras de Guerrero y Quinito Valverde. ¿Impresión unánime del público?: la de encontrarse frente a una artista encantadora, que le **descubrió** con soberana gracia lo que son los auténticos bailes españoles. Ante una simple cortina de terciopelo, y sin más acompañantes que el gran pianista Miguel Bardión al piano, **La Argentina** cautivó a todos.

Y los periódicos más sesudos, como el "Times", el "Herald Tribune", el "Evening Post", cuantos gozan de sólido prestigio, lo mismo que los populares, nos sorprenden con largas crónicas de sus críticos, analizando y ensalzando la labor de esta maravillosa artista. ¿No es esto elocuente? Se rindieron a **La Argentina** análogos honores artísticos que a la Bori, a Casals, a Arbós... Y sus castañuelas, sus magas castañuelas, eleváronse al rango de un instrumento musical incomparable.

El culto público habanero tendrá ocasión muy pronto de consagrar el juicio.

ELENA DE LA TORRE.

TRES JUNTAS

Por HORTENSIA ELIZONDO

MARTES diez de Octubre; Mineral de X.....; las tres de la tarde en el Salón de Juntas del "Círculo Benéfico y Reformatorio".

.....

—"Buenos dias, amigas mias! Que mal ejemplo doy viniendo tarde, ¿no? Pero les contaré que no he estado ociosa en toda la mañana. Su Presidenta ha estado cumpliendo con su deber. Se trata de..... A ver hija, dame algo que coser. Si, esos pantaloncitos de sarga, eso está bien". Y los ojos verdes, saltones de Doña Librada Flores, empiezan a bailar de un lado a otro a cada exclamación, sus manos largas, huesudas y amarillentas, se mueven nerviosas con una elocuencia particular a cada puntada.

—"..... de Pablo Montero, si, como les decía. Pues figúrense que anoche desde la ventana de mi casa, que como saben está frente a la suya, lo vi llegar muy tarde tambaleándose como si estuviera borracho. ¡Jesús María! Estos pobres jóvenes solteros de hoy, tan solos, tan sin amparo. Si Dios me hubiera dado hijos, ay mi alma como los cuidaría! Pues anoche, como era tan tarde no pude hacer nada y me acosté pensando en que el "Círculo" debería tomar la cosa como suya y aconsejar a este muchacho. Esta mañana fuí a hablar con Tomasa la portera. "Tomasita —le dije— quisiera ver al joven Montero." Pero antes de que terminara me dice: "Siento mucho Doña Librada, pero el niño Pablito, me encargó que no lo perturbara. Anoche, ¡ay Diosito! vino muy malo; parecía un muerto, Doña Librada, ¡si lo hubiera usted visto! con unas ojeras y un color que asustaban." "Borracho? —le pregunté yo— 'No, Doña Librada, Dios nos libre, si más bien parecía que estaba muy enfermo. Ahora me acaba de llamar para que telefonee a la Compañía pidiendo un descanso. Pobre niño Pablo, de seguro va a perder el empleo; menos mal que tiene algo guardado".

—"¡No me diga! Y no pudo usted por fin hablar con él?" pregunta Clorinda Silva con los ojos muy abiertos, pegando una manga de camisa.

—" No; pero yo aquí entre nos, les diré que creo que a Tomasa le pagó el joven Montero para que mintiera porque yo se que Pablo le tiene un miedo a su padre!".

—"Si; dicen que cuando lo mandó aqui al Mineral a trabajar, prometió desheredarlo si se portaba mal. Y allí tienen ustedes, se embo-

REFLEJOS DE PARIS

Traje de Alpaca, de Worth.

Saco estiilo sastre, sobre un vestido de una pieza, con corbatín que hace per 'ant.

rracha y no quiere que se sepa".

—"Ay, Clorindita,— dice Doña Mariana Santos con una expresión de disculpa en sus ojos azules. Tal vez no tengamos razón en lo que decimos. A la mejor Pablo se encuentra enfermo de verdad. ¡Quiere tanto a María Luz! Ya se van a casar, creo que el mes próximo. —Ah, pero ¿qué no lo saben? Claro, hace dos semanas la pidió, él mismo me lo dijo el otro día en casa de Don Paco Fuertes. —Pero... no; él no es capaz de ninguna locura; si él es buen muchacho y no saben ustedes cómo está de enamorado. Pablo es bueno, les digo, él es bueno..."

Doña Librada Flores deja su labor, se cruza de brazos y sus ojos verdes saltones miran a su compañera con una expresión de profunda látima.

—"¡Ah, Doña Mariana, Doña Marianita; usted tan buena para creer ángeles a las gentes; despierte usted mi santa que no estamos en el paraiso. A mi no me la pegan; eso de venir a media noche titubeando a cada paso, huele a... vino!! ¡Y si es cierto que se va a casar, pobre novia! Lo que es yo no me callo, yo voy a decirselo a María Luz. ¡Es una injusticia que estos hombres pillos engañen así a nuestras niñas! Les digo que ésto no puede quedar así. ¡Muchacho malvado, infiel a su padre y a su novia, un escándalo para el pueblo, ni más ni menos!".

—"Libradita, Libradita, pero cálmese usted" Esto de Doña Mariana Santos cuya voz dulce y serena, contrasta con los chillidos de Doña Librada Flores.

.....

Martes ctubre veinte y tres; Mineral de X.....; Dos de la tarde en el Salón de Juntas del "Círculo Benéfico y Reformatorio".

—"Buenas, Doña Librada, ¿Qué tal Pascualita? Gracias, muy bien ¿y usted? Habla Rosa Fontana repartiendo la labor de costura a cada socia.

—"Mira hija —dice Doña Libra da Flores— siéntate que deseo hacer una aclaración. Debemos dar a todos la justicia. Hemos estado hasta ahora en la creencia de que Pablo Montero llegó borracho aquella noche y parece que no fué así porque se dice que está enfermo de verdad. Ah, la mujer que vimos entrar a su cuarto a los pocos dias la misma de quien sospechamos lo peor, ¿recuerdan? pues ha resultado ser una enfermera. Yo no sé decir a ciencia cierta nada porque cada vez que voy con Tomasa la portera para ver si puedo ayudar le en algo, me contesta que el niño Pablito, como ella lo llama, no recibe a nadie. Yo me he marchado contrariada y desde mi puerta he estado esperando muchas veces poderlo ver. Un día por fin abrió su ventana, pero, ¿qué creen? al verme el muy bribón la cerró pronto como asustado y ni siquiera me saludó! Estaba muy pálido, eso si, y los ojos se le habían agrandado con tanta ojera, Por eso todo ésto me huele mal. Aquí hay misterio, si no fuera así, ¿para qué tanta reserva? les digo que aquí hay misterio...!"

—"¡Claro que hay misterio y aun más!"— La hilera de dientes sarrosos y amarillentos de Mercedes Zaldivar se abre para dar paso al vómito negro de la calumnia. 'Ay, Doña Libradita, si creí que usted por estar cerca lo sabría mejor que yo! ¿Qué quieren que les cuente? Pablo Montero estará enfermo o no, pero María Luz Castillo viene todas las tardes a verlo y se pasa horas con él. Yo lo supe por unos chiquillos del barrio que la vieron, pero dicen que toma todas las precauciones para no ser vista y que su madre la cree en casa de las hermanas Gómez tomando clase de costura. Lo que es ahora si que a Tomasa le deben pagar para que calle".

—"¡Virgen Sagrada del Cielo! Pues no y no, que no sabía todo ésto. ¡Habrán visto ustedes! No; ésto si hay que decírselo a la madre, simplemente no puede quedar así, es nuestro deber, consocias, nuestro deber!"

—"Y dicen que María Luz está más pálida, pero que finge indiferencia y nunca habla ya de su novio. Su madre cree que ya lo olvidó y se ha puesto más que contenta porque al casarse su hija con Pablo, hubiera tenido que marcharse al norte donde vive la familia de Montero".

—'Ah, conque entonces santitas con música por dentro tenemos? ¿No digo a ustedes? Hay que poner manos a la obra; el "Círculo Benéfico y Reformatorio" tiene que hacer algo. ¡Esta juventud, esta juventud de nuestros dias, parece increible a lo que llega!"

—" Libradita, Libradita, no hable usted así —dice Doña Mariana Santos— yo he visto a María Luz. Ella va a ver a Pablo porque está enfermo, y si se esconde para ir es porque no quiere dar que decir; ella me lo ha dicho ella misma.

—"¡Ah, usted como siempre, tan cándida, tan ingenua, Doña Mariana, creyéndose de todo!"

.....

Martes seis de Noviembre, Mineral de X.....; en el Salón de Juntas del "Círculo Benéfico y Reformatorio".

Varias socias entran hablando y ademaneando, ávidas de cambiar impresiones.

—"¡No es posible! —dice una de ellas, quitándose el sombrero— Pablo Montero... tuberculoso, ¿y desde cuando? ¿y cómo? ¡Pobre muchacho!"

—"Pues desde aquella noche que lo creimos ébrio. Dicen que se vino a pie después de haber estado a visitar a la novia y que en el camino le dió un vómito. Después que a duras penas consiguió llegar a su casa; se sentía como es natural, terriblemente deprimido pensando en María Luz y en que había que renunciar a su boda. Dicen que quiso guardar reserva de su enfermedad para que no lo supiera su novia pero que ésta vino un día a verlo alarmada porque ya no se paraba en su casa, y que entonces al ver que se encontraba enfermo, empezó a venir todas las tardes para cuidarlo. Dicen que.... Ah, pero aquí viene ya nuestra Presidenta. ¡Que de prisa llega! Debe traer alguna noticia..."

—Buenas— dice Doña Librada Flores con los ojos más saltones que nunca. —¡Uf! ¡que he corrido! ¿No saben la nueva? Pues que a Pablo Montero se lo llevaron al Hospital de las Monjitas de San Vicente, porque está... tuberculoso, ¡imaginense! ¡Que horrible! ¿no? ¡Pobre joven!"

Las socias expresan curiosidad preguntando, indagando, con ansia indescriptible por saberlo todo.

—"No, no —contesta Doña Librada a una de las muchas preguntas.— El se fué por su voluntad porque María Luz se quejó con él que la criticaban mucho por ir a verlo, que la veían con unos ojos terribles como si tuviera lepra. Y Montero, entonces viéndose sin remedio sin poder irse con su familia por estar ya muy enfermo, decidió marcharse al hospital para evitar que hablaran mal de su María Luz.

A las cuatro de la tarde entra Clorinda Silva al Salón de Juntas del "Círculo Benéfico y Reformatorio", tan rápidamente como hacía un rato lo había hecho Doña Librada. "¡Uf! —dice la solterona quitándose el sombrero— se ha venido otra vez el calor.

Llego tarde, pero... ¡ay Dios mio, qué sofocación! Fué que me encontré con la mamá de María Luz, y ¿a que no saben lo que me ha dicho?

—".....???

—"Pues que su hija se le fué de monja...!! Anoche mismo entró en la Orden de San Vicente".

—"¿En la Orden de San Vicente? ¿Entró al hospital, entonces?"

—"Sí".

—"¿Donde llevaron a Pablo Montero?"

—"Allí mismo".

—'Pues si que se necesita desvergüenza. ¡Sin vocación ni nada, irse de monja para estar más cerca de él, de seguro!! ¡Jesús María y José, lo que se vé en estos tiempos!"

—'Libradita, Libradita, calle usted —dice la voz dulce e imploran te de Doña Mariana Santos que está a punto de echarse a llorar.

¡Que cosas terribles dice usted! Si María Luz me había dicho hace algún tiempo que si Pablo no sanaba, ella se iría al convento. Además, ¿a donde quieren ustedes que se fuera si el Convento de San Vicente es el único del Mineral? ¡Que me hacen ustedes daño hablando así de María Luz!"

—"Ay, Doña Mariana, querida amiga, qué candor, qué ingenuidad, qué bondad, siga usted viviendo en su paraiso a ver si algún día nos convierte a todos en santos"!

New York, noviembre de 1929.

BIBLIOGRAFIA

EL Departamento de Sanidad Vegetal acaba de distribuir entre los agricultores y demás personas interesadas en la agricultura, su Anuario correspondiente a 1928-1929, trabajo que, materialmente, da la mejor impresión porque está muy bien editado, y todos sus capítulos ilustrados con magníficas fotografías.

Comparando este Anuario con el anterior, que también mereció nuestros elogios, vemos que la labor de Sanidad Vegetal ha sido aún más intensa y variada, siendo verdaderamente importantes las iniciativas que tienden a evitar la propagación de plagas de insectos y enfermedades que atacan a los principales cultivos cubanos. Otro de los aspectos más interesantes del trabajo de ese Departamento, ha sido la campaña de divulgación realizada en el campo, directamente al campesino, con un sistema moderno y práctico, por medio de ambulancias preparadas ad hoc, y en las cuales se lleva todo el material necesario para hacer demostraciones en las fincas. Con esa sola campaña desenvuelta del modo que lo ha hecho Sanidad Vegetal, habría suficiente motivo para elogiar esa Sección de la Secretaría de Agricultura en ocasión de publicar este nuevo Anuario.

M.E.C.D. 2016

BLACK BILL SE LIBERTO DE SU MAYOR OBSTACULO HACIA EL CAMPEONATO MUNDIAL

NO DEBE FALTAR UN SOLO FANATICO ESTA NOCHE A LA ARENA COLON A VER EL RESURGIMIENTO DE JOHNNY CRUZ EL CAMPEON METROPOLITANO

EL CAMPEON METROPOLITANO

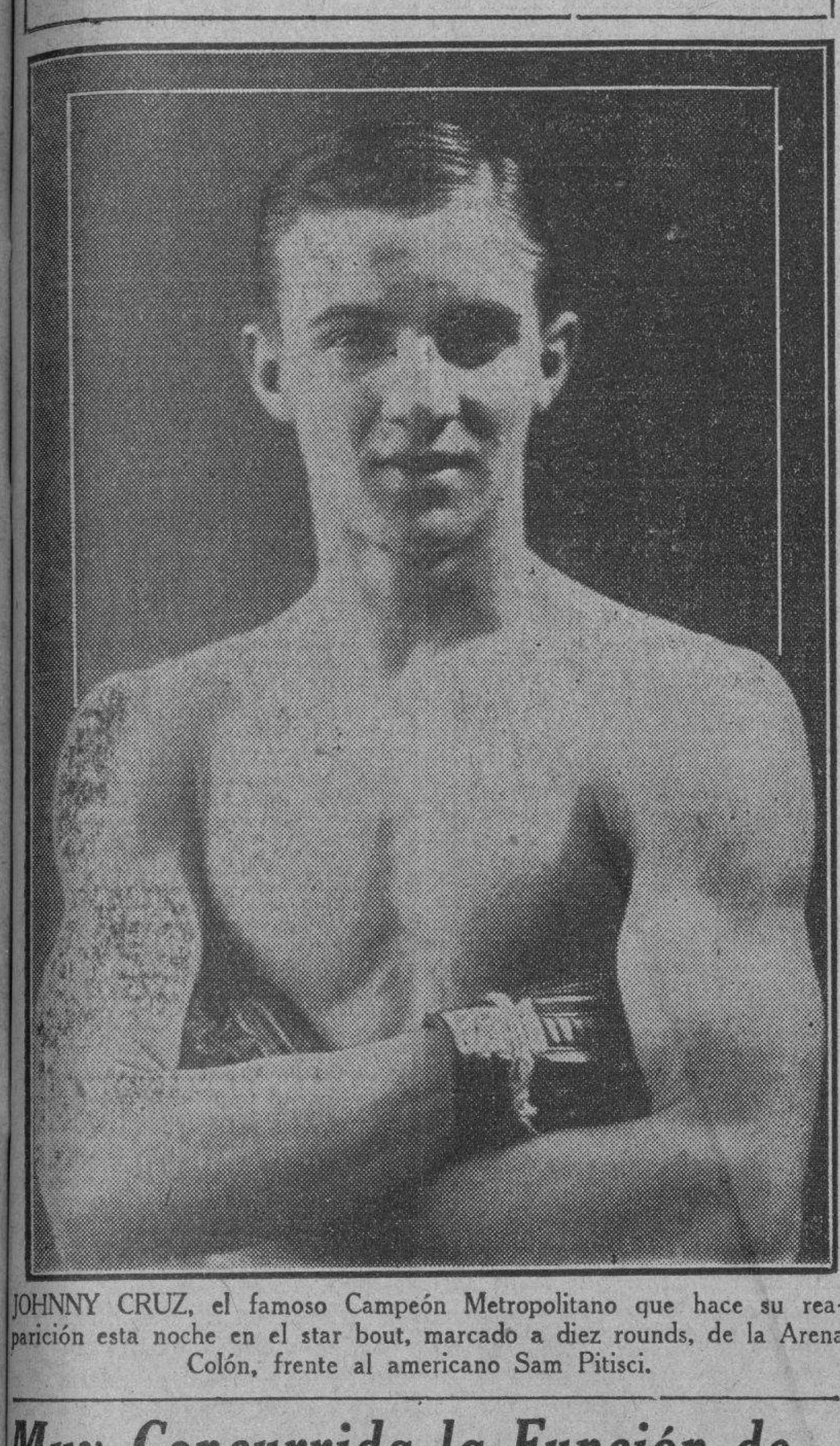

JOHNNY CRUZ, el famoso Campeón Metropolitano que hace su reaparición esta noche en el star bout, marcado a diez rounds, de la Arena Colón, frente al americano Sam Pitisci.

Boxeará en la pelea oficial marcada a diez rounds con el americano Sam Pitisci, un fuerte pegador que es hombre peligroso y que servirá para que Johnny demuestre sus actuales condiciones.—Habrá además un buen semifinal y tres preliminares

COMIENZA A LAS NUEVE EN PUNTO EL PRIMER MATCH

(Por GUILLERMO PI)

Esta noche reaparece Johnny Cruz, aquel muchacho del que tanto nos prometíamos cuando lo vimos regresar de Nueva York ostentando el Campeonato Metropolitano de los pesos bantam, orlado de gloria y precedido por las clarinadas de la fama, ostentando el anillo que le regalara Tex Rickard como premio a sus hazañas, como símbolo de su poderío y grandeza en la división que había dominado a su antojo.

Entonces nos enorgullecimos mucho de nuestro compatriota, casi un niño, pues apenas contaba dieciocho años. Le vimos pelear en Arena Colón tres o cuatro veces con los mejores amateurs locales, siempre superiores en peso y edad a él. Los venció fácilmente demostrándonos cuan elegante era en su arte, cuan científico y seguro en su forma, incontenible en la ofensiva, sagaz y astuto como ninguno en la defensiva.

Johnny Cruz, repito, nos colmó a todos de satisfacción inmensa pensando que teníamos un campeón mundial en perspectiva. Usa lo mismo la derecha que la izquierda, tiene un golpe recto de derecha que va siempre dirigido a la barbilla o al mentón, que es un barretazo. Este golpe de Johnny es exactamente el mismo que usara el infortunado Kid Charol, que era irresistible cuando lo lanzaba por la derecha del contrario y que tantos triunfos le produjo.

Cuando Johnny fué derrotado por dos veces consecutivas, una en el Nuevo Frontón y la otra en Colón Arena, por Kid Chocolate, ya el pobre Johnny no era la sombra del brillante Campeón Metropolitano que tanto nos había entusiasmado, y sus derrotas sirvieron a maravilla para levantar el cartel de Chocolate y hacer que Pincho Gutiérrez se fijara en él y emprendiera poco después su jornada a la Meca del pugilismo donde tantos y merecidos honores conquistarán ambos.

Johnny Cruz sólo tiene veinte años, acaba de sufrir su naturaleza, que estaba al agotarse, una profunda metamórfosis en la finca "Canasí" gracias al altruismo de un joven médico, enamorado del pugilismo y de alma de patriota, Humberto Fernández Aguirre, quien no puso reparos en gastar su dinero para reconstruir al boxeador y volverlo de nuevo a su primitiva forma. En esa tarea le prestó ayuda con sus conocimientos nuestro compañero Adolfo Font. Sobre este particular ya publiqué días pasados, en la última edición dominical, una amplia información.

Esta noche será la gran prueba para Johnny pues se le ha traido un pugilista, Sam Pitisci que pega muy duro, que usa bien ambas manos y que no es fácil vencer. Los fanáticos que aman el sport de los puños y que desean ver triunfar a un compatriota de la contextura de Johnny Cruz, no deben, no pueden faltar esta noche a la Arena Colón. En esta llamada que hago no solamente vibra el amor al deporte, que también y en gran manera, al amor a la raza hispana de la que Johnny Cruz es un brillante y limpio ejemplar.

En el match semi-final de la noche aparecerán Raul Lescano y el Guajiro Camagueyano, los dos son pesos medianos muy fuertes y agresivos que conocen los fanáticos por haberlos visto en acción distintas ocasiones. En los preliminares tendremos a Chocolate Pinareño vs. Jimmy Delaney, a Mario Jardines vs. Baby Marmon y a Joseíto García, el matancero, frente a otro boxer de Pinar del Río, estas peleas preliminares serán a cuatro rounds, el semifinal a ocho y la estelar a diez. El programa es bueno, de esto no cabe duda, y como se trata principalmente de darle calor a Johnny Cruz, de alentarlo al comenzar de nuevo su marcha, es por lo que todo fanático debe prestar esta noche su concurso asistiendo a la Arena Colón.

EL JUGADOR GUTIERREZ, DE COSTA RICA LLEGO A LA HABANA AYER DIA 22

Ayer llegó a la Habana el jugador costarricense Abel Gutiérrez, que jugó en la línea de medios del Deportivo Hispano América. Viene a Cuba a un asunto futbolístico, pero le agradaría jugar una temporada en ésta. De no encontrar esa ocasión se marchará a New York o México.

Damos la bienvenida al deportista costarricense.

Muy Concurrida la Función de Moda en el Habana Madrid

Las banderas de España, de Cuba y de los Estados Unidos de América en arrogante símbolo.—Ganan el primero Carmina y Celi.—Triunfan en el segundo partido: Antonio y Arrondo

Viernes por la noche; sesión breve y brava; gente elegante; predominan las elegantes damas y las graciosas y bonitas damitas; aspecto solemne y deslumbrador.

Cuando entramos advertimos que los mágicos tapiceros abullonan con arte delicado sedas crujientes y rasos cabrilleantes; pues en el lienzo que da frente a la portalada, los señores de la Empresa, han ordenado que se haga un símbolo, que sea saludo del gran deporte y caricia fraternal a todos los turistas que vayan al Habana-Madrid. He aquí el símbolo: sobre una bandera gualda y roja, la figura blanca de un pelotón con cesta, semejando aquellas gallardías sin iguales en arrogancia que Andrés Trecet tuvo en los tiempos de su estatuaria admirablemente espartana y cobijando lo gualda y lo rojo, la bandera de las estrellas y de las barras, americana, y la de la estrella solitaria, lo que pregona y canta la libertad de nuestra patria. Descubrámonos.

Aplaudamos a la Empresa, por su buen gusto y su amor al deporte, en la fraternidad de los fanáticos de todos los pueblos.

Y en terminando de hacer pápiros, entremos en el meleo del peloteo, del primero, de 30 tantos, que disputan, las blancas Carmita y Celi, contra las azules, Eduvigis y Lucila. Empates buenos en una, dos y tres. Y a otra cosa: las dos blancas, pegando más que la cola de un piano lo ganaron desbaratando a las azules, que totalmente descompuestas no hicieron más que dieciseis. Aplausos a las bonitas triunfadoras. Boletos a $1.80.

Se peloteo rudo y enérgico la primera quiniela, que gana Guillermo, que paga con $10.00, y la combinada de Guillermo y Esquivel, que pagaron con $22.00.

La gente menuda se mete en el laberinto de los treinta tantos del segundo, de otros treinta tantos, entre los blancos Sarmiento y Buendía Mayor y los azules, Antonio y Arrondo. Lo prolongan con una decena que nos sobresalta y nos emociona, con aplausos en los contundentes empates de una, tres y diez; entonce se repite el cañonazo de las nueve. Pasan al dominio los dos azules y dominando con agallas y los azules a la defensa altura y así acaba su vida el partido, triunfando los azules, que pagan con $26 y haciendo los blancos las de San Juanito.

También se pelotea de aire y de revés con mucho donaire la segunda quiniela, que gana Guruceaga, más conocido por Gurugú, pagando con $5.60, y la combinaba el susodicho Gurugú con Labat Mayor, pagando con $34.00, peso que levantó clamores de aplausos. ¡Oh, la gratitud profunda de los chalecos!

Llegamos a los papazos del fenomenal, de treinta tantos, que disputaban estos cuatro ases con asa de mimbre. De blanco, Andrés y Labat Mayor, contra los azules Guisasola y Uria Mayor. Cuatro tantos, los cuatro brutales para un empate en una y en dos. Luego peloteando las dos parejas con un empuje de colosos dos grandes rachas: la primera azul y la otra blanca, que culminan en un empate en 18 que nos pone a todos en pié y con el cuello suelto. Ni nos sentamos ni viramos el cuello porque el volcán se repite en 19. Y cargando Andrés y cargando Labat, cargando como la caballería, haciendo una tanda atropelladora, se descompuso Uria Mayor, pifió algo Guisasola y se quedaron en el tanto $1.60. Boletos a $1.

Los azules en 25.

Hoy, sábado, peloteó tarde y noche, para el alborotante pueblo soberano, que es el amo en los grandes sábados.

DON FERNANDO.

VENCIO JIMMY MALONEY

BOSON, nov. 22 (AP).—Jimmy Maloney, máximo de ésta, derrotó a K. O. Chritsner, de Akron O., destaque tuvo lugar esta noche, como esperando un furioso ataque en su match estelar en el programa del Boston Garden. Maloney llevaba la de perder al llegar a la mitad de la pelea, pero sus sólidos golpes al cuerpo, pusieron al noqueador de Ohio en graves apuros al terminar. Maloney pesaba 196 libras y Chritsner 197.

PERDIO NEVADA 54 POR 0

SAN FRANCISCO, Nov. 22. (AP). St. Mary's College aniquiló a Nevada por 54 a 0 en Kezar Stadium siendo el único team de primera categoría en el país invicto y contra el cual no han anotado un solo punto sus contrarios. Nevada, sin embargo, estuvo a punto de hacerlo poniéndolo en grave aprieto un par de veces.

Almendares vs. Cienfuegos

Comenzará la serie hoy a las 3 p. m. en Almendares Park

Esta tarde se cae la valla en Almendares Park. Los fanáticos deben acudir desde muy temprano para encontrar asiento. Cienfuegos y Almendares comienzan su gran serie de tres juegos a las tres en punto. Allen ha sido seleccionado para ocupar el box azul y Yoyo Díaz el cienfueguero. Del resultado de esta serie, que da comienzo hoy, depende que el Almendares desaloje del primer lugar al team de Pelayo Chacón o sea lanzado escalones abajo. El match de mañana, que será el segundo, empezará a las 2 y 30.

No puede existir más entusiasmo del que ha hecho presa de los fanáticos súbditos del Emperador por el actual Campeonato Nacional de base ball profesional donde se encuentran agrupadas todas las estrellas cubanas y los mejores players americanos de color, tan superiores como los que actúan en las grandes ligas Nacional y Americana, por lo que la clase de base ball que se está ofreciendo no puede ser mejorada en ningún tiempo.

George Sisler produjo 204 hits este año. El record moderno de bases robadas en la Liga Nacional es de ochenta.

Black Bill, próximo campeón mundial peso mosca.

MASTRO GANO POR K. O. T.

DETROIT, vov. 22 (AP).—Earl Mastro, veloz peso ligero de Chicago, se apuntó un knock out técnico sobre Johnny Minella, de Detroit, en el segundo round de un bout a diez, efectuado aquí esta noche.

EN VIAJE DE REGRESO

NAPOLES, Nov. 22 (AP).— Gene Tunney y su esposa salieron hoy para Nueva York a bordo del vapor Vulcania. No han estado en Los Estados Unidos desde su casamiento en Roma el 3 de Octubre de 1928.

SEGURO QUE NO HAY FOUL

PARIS, Nov. 22. (AP).—En el contrato firmado por Young Stribbling y Primo Carnera sobre un match que se efectuará el 7 de Diciembre una de las claúsulas estipula que si cualquiera de los dos pega bajo su parte de la bolsa se entregará a una institución caritativa.

RILEY CAMPEON DEL ESTE

FILADELFIA, Nov. 22. (AP).—Walter Riley de ésta ganó el campeonato de tres bandas del Este al derrotar a Harry Schuyler de Brooklyn en un partido de desempate a 50 carambolas, por 50 a 43 en 68 entradas a la mesa. Su victoria le da derecho a tomar parte en el campeonato del mundo que se jugará en Nueva York en Enero.

Yacht Club Venció al Vedado y el Atlético al Dependientes en Basket

Los Yatistas no encontraron mucha dificultad para vencer.—El Vedado Tennis Club no presentó gran resistencia.—El segundo choque fué fácil triunfo para los Atléticos de Cuba

El Yacht Club cortó anoche la racha de los "upsets" basketbolísticos—que se extendía ya a tres juegos—e hizo triunfar a la lógica al vencer con anotación de 36 por 20 al equipo del Vedado Tennis Club.

Temerosos de sufrir una sorpresa similar a la de los Maristas, o a la que ofrecieron los boys del Belén en el campeonato inter-colegial y el S. Suárez en el intersocial, los Yatistas atacaron duro desde que se inició el game y no descansaron hasta que el tiro del insustituíble Valdés Ortas anunció el término del choque. Durante todo ese tiempo, el team jugó mucho a la defensiva, cortó bonitos rallies del V. T. C. y tiró certeramente a la canasta, apuntándose goals muy interesantes.

Aníbal Recio se distinguió mucho en este juego y puede asegurarse que a su trabajo se debió grandemente el éxito conquistado por el Yacht. Torricella no estuvo tan efectivo como otras veces, pero a pesar de eso agregó tres buenos goals a su record y Maruri nos lució muy oportuno en los pases y en sus tiros al goal.

El Vedado tuvo momentos aceptables, pero en general el team lució bastante débil y no hizo nada práctico para impedir el ataque que desplegaron los boys de Silvio O'Farril. Finlay fué el mejor del grupo.

En el segundo game el Atlético de Cuba se anotó un facilísimo triunfo a costa de los muchachos del Dependientes, derrotándolos con anotación de 39 por 13, según los scorers oficiales.

Este choque se caracterizó por el juego suave desplegado por los anaranjados, así como por el tiro certero de Emilito Díaz, que se apuntó cinco magníficas canastas en el game.

Otra cosa, Alberto Rodríguez Knight salió una vez más al floor, demostrando que todavía tiene espíritu y los hermanos Alvarez hicieron su aparición también, preparándose para cuando sean llamados a sustituir a los futuros campeones del circuito.

¿Los referees? Bueno, aquí podemos repetir lo que dicen los americanos: "It was the sam e old story!"

GALI.

HABANA YACHT CLUB

	Fig	Fog	F.C.
I. Morales, F	0	5	0
C. Argüelles, F	2	2	2
R. Torricellas, C	3	0	1
A. Recio, G	5	1	1
F. Argüelles, G	2	2	3
F. Leal, F	0	0	1
A. Maruri, F	1	0	0
Totales	13	10	8

VEDADO TENNIS CLUB

	Fig	Fog	F.C.
E. Estévez, F	2	1	4
A. Finlay, F	3	1	4
P. Franca, C	2	0	2
L. Lewis, G	1	1	3
R. Sarabasa, G	0	1	3
J. Aguilera, F	0	0	0
G. García, F	0	0	1
M. Escobar, G	0	0	1
I. Azqueta, G	0	0	0
Totales	8	4	18

Resultado

H. Y. C.—Primer half: 17. Segundo half: 19. Total: 36.

V. T. C.—Primer half: 12. Segundo half: 8. Total: 20.

Referee Portell Vilá. Umpire Díaz. Anotadores Coronado y Franquiz.—Cronometrista Valdés Orta.

HOMENAJE AL DOCTOR CLEMENTE INCLAN

Nada más merecido que el cálido homenaje que se le rendirá al doctor Clemente Inclán por los estudiantes universitarios y numerosos amigos.

Se proyecta ofrecer un gran banquete al distinguido galeno, catedrático de la Universidad y presidente de la Comisión Atlética Universitaria y hoy, con motivo de celebrar sus días, por lo que le felicitamos; una comisión nutridísima irá a saludarle personalmente para manifestarle ese propósito y obtener su aprobación.

La Pelea de Black Bill y Huat

ROUND POR ROUND Y GOLPE A GOLPE

Ambos Contendientes pesaban 110 y tres cuartos libras; ambos subieron al ring rebosando confianza en el triunfo y fueron muy aplaudidos

RINGSIDE MADISON SQUARE GARDEN. Nueva York, noviembre 22 AP.—Un público de colorido característico dió rienda suelta de modo nada incierto a su admiración por los protagonistas de la pelea final en el programa de esta noche al trepar Black Bill y Eugene Huat al ring ambos rebosando confianza. Los dos fueron muy aplaudidos. Los pesos oficiales fueron Black Bill 110¾ y Huat lo mismo. El referee era Jack Dorman.

PRIMER ROUND.—Comenzaron a gran velocidad desde muy cerca y el público rugió de placer. Ninguno de los dos pudo encontrar una apertura, pero continuaron tirándose golpes como un par de gorriones encolerizados. Bill excepcionalmente rápido en su labor de pies rechazó al francés dos veces hasta las cuerdas. Fueron al clinch, y Huat usó con ventaja una trompada a la parte posterior de la cabeza. Se siguió un período más lento de pelear. Bill le llegó al contrario con una larga izquierda a la cara. El cubano halló blanco en el costado del francés. Huat entró recio con una izquierda, pero Bill replicó con una derecha y una izquierda.

SEGUNDO ROUND.—Bill principió enseguida tirando recios golpes al cuerpo, estaba forzando la pelea, y Huat se mostró cauteloso. De pronto el francés se le fué encima con una larga izquierda y dos derechazos enviando a Bill a las sogas. Bill gracias a una diestra labor de cuerpo y pies esquivó el peligro y tiró un "swing" al cuerpo. El referee amonestó a Huat por pegar al romper de un clinch. Bill descargó una izquierda a la cara y le pegó una corta izquierda al cuerpo. Bill dió una lluvia de golpes a su contrario al sonar la campana.

TERCER ROUND.—Huat comenzó con dos largas izquierdas en rápida sucesión; pero ambas fallaron, pues Bill rompió evitándolas. Cambiaron golpes sin ventaja en medio del ring. Bill al parecer seguro de sí mismo dos veces bajó su guardia al salir del clinch y se quedó observando a su contrario. Huat colocó una derecha y dos izquierdas. Eugene le pegó duro a Bill en el rostro con una de sus famosas izquierdas. Otra de igual marca puso al cubano en apuros. Una derecha y una izquierda hicieron blanco en la cara de Bill. Este entró en un clinch para evitar nuevos golpes, al tratar Huat de asestarle algunos más.

CUARTO ROUND. — Bill rozó la cara de Huat con una izquierda. Otra siguió al mismo lugar. Bill continuó tirando izquierdas al rostro de su adversario. Unos ocho golpes sucesivos tocaron al francés. Huat hizo funcionar sus tan cacareadas manos por un momento; pero Bill lo cruzó y le envió otra hermosa izquierda. Tres derechazos y un veloz y duro golpe zurdo lanzaron a Eugenio girando sobre sí mismo hasta las cuerdas, faltando poco para que tumbase al referee. Bill estaba castigando fuertemente el cuerpo del francés al sonar la campana.

QUINTO ROUND. — Huat envió a Bill a las sogas con una derecha y una izquierda a la cabeza. Bill agachándose mucho esquivó con la cabeza dos golpes y descargó su izquierda de abajo arriba a la cabeza de Huat. El cubano se mostró sumamente rápido y Huat halló muy difícil pegarle; pero en un descuido el francés encontró la oportunidad que esperaba y le colocó dos duras derechas y una izquierda a la cabeza. Bill contestó con una izquierda a la oreja y evitó con movimientos de cabeza dos golpes de Huat. El cubano tiró otras dos izquierdas a la cara de su contrario. Bill funcionaba a la perfección al sonar la campana.

SEXTO ROUND.—Pelearon a gran velocidad cambiando golpes sin ventaja para nadie. La izquierda de Huat era demasiado lenta y Bill saltaba evitándola con gran destreza. Bill tiró un duro "swing" de derecha al cuerpo. A Huat parecía serle difícil resolver el estilo del cubano que daba saltos como si tuviera un resorte en los momentos de peligro. Dos clinches hicieron que la cosa aflojase unos instantes; pero pronto volvieron a pelear de duro. Huat no tiraba sus golpes en línea recta sino encorvando el cuerpo por temor de la izquierda de Bill. Este le descargó dos derechas y una izquierda y Huat colocó dos izquierdas antes de la campana.

SEPTIMO ROUND.—Huat dió un golpe casi foul pero los dos se echaron a reir sin darle importancia a la cosa. Bill dió un "swing" de derecha a la cabeza y esquivó con excepcional destreza un golpe de Huat que al fallar se cayó por entre las sogas y el público lanzó rugidos de placer. Huat se incomodó y se echó arriba del cubano, tirándole una de sus famosas trompadas de derecha a la cara y una izquierda al cuerpo. Bill replicó con una izquierda y una derecha a la cabeza. El público abucheó al referee por interrumpir un cuerpo a cuerpo. El lo llamó un clinch; pero no era nada de eso. La multitud volvió a protestar contra el referee al sonar la campana por tratar de separarlos en un clinch.

OCTAVO ROUND. — Después de medio minuto de pelea cuerpo a cuerpo en mitad del ring. Bill colocó su izquierda a la cara de Eugene, encantando al público. Huat asestó un derechazo de abajo arriba a la punta de la quijada de su contrincante. Bill escapó de un duro izquierdazo y falló con uno propio. Huat estaba esforzándose por descargar el golpe de gracia; pero el cubano esquivaba sus trompadas con hábiles movimientos evitando el peligro. Huat volvió a incomodarse cuando el referee los apartó en un clinch y persiguió al cubano por todo el ring. Bill recibió cinco duros golpes en la escaramuza. Bill volvió al combate con furia y asestó un diluvio de golpes cortos a Huat.

NOVENO ROUND

Ambos colocaron largas izquierdas. Bill usó su derecha a corta distancia y castigó la cabeza del francés. Pelean desde cerca durante breves momentos y cambian recios golpes cortos. Bill continua siendo el agresor, aunque Huat trata de sobreponérsele. Forcejean de un lado a otro del ring, recibiendo Bill mucho castigo. El cubano coloca una derecha magnífica a la cabeza. Ambos tratan de golpear el cuerpo del contrario y colocan varias trompadas de efecto El público empieza a salir mientras los muchachos se preparan para el último round.

DECIMO ROUND

Los dos salen con ganas de pelear y muy fuertes. Huat coloca una izquierda; y luego una derecha; pero recibe tres en respuesta. Se colocan muy cerca y tiran numerosos golpes cortos. Bill descarga una izquierda y después una derecha a la barbilla de Huat. El cubano, dando un gran salto en el aire, hunde su derecha en el cuerpo de su rival. Huat trata de asumir la agresiva, pero Bill es demasiado rápido. La multitud los aclamó ruidosamente. Black Bill ganó por decisión.

MADISON SQUARE GARDEN, noviembre 22 (AP).—René de Vos, veterano belga, derrotó fácilmente a Harry Ebbetts, sensacional jovencito rubio, en el bout estelar de esta noche, concertado para decidir el contrario de Mickey Walker, en el match por el campeonato de peso mediano. De Vos pesaba 160 y tres cuartos libras, y Ebbetts 160.

BLACK BILL PUEDE DECIR QUE TIENE YA EL DISCUTIDO CAMPEONATO MUNDIAL DEL PESO MOSCA EN EL BOLSILLO

Anoche demostró en el Madison Square Garden su enorme superioridad sobre el que aparecía, según los expertos americanos, menos W. R. Douglas, de la Prensa Asociada, su seguro ganador.—Pincho Gutiérrez dirigió la pelea del cubano

NUESTRA INFORMACION POR RADIO FUE UN EXITO

Un éxito más alcanzó anoche nuestra información de la pelea del cubano Black Bill y del francés Eugene Huat, la que dimos al público por radio y amplificadores de la casa Philips de Holanda, que representa en Cuba el ingeniero C. H. C. Bon. Millares de fanáticos acudieron abarrotando la enorme plaza del Capitolio y demás alrededores del DIARIO DE LA MARINA. La policía del Departamento de Tránsito, a cuyo cargo se encuentra el pundonoroso oficial señor José Corrales, cumplió con su cometido en la forma correctísima a que nos tiene acostumbrados.

Black Bill estuvo a la altura de sus declaraciones publicadas en la edición de ayer de este periódico y hechas a un corresponsal de la Prensa Asociada, la que nos trasmitió la información desde el mismo ring side de Madison Square Garden en todos y sus más mínimos detalles. En esas declaraciones decía Black Bill lo siguiente: "No habrá knock out en esta pelea; Huat es un magnífico fajador de primer orden y no voy a correr ningún riesgo. Seré el dueño de la situación desde el principio hasta el fin. Puede usted decir a los lectores de Cuba que voy dispuesto a triunfar. Nada ambiciono tanto como poder llevar a la Habana un campeonato mundial de boxeo. Y de esta pelea con Huat depende muchísimo".

Todos los expertos en boxeo, menos W. R. Douglass, de la Prensa Asociada, daban como ganador al púgil francés y las apuestas favorecían al galo ocho a cinco. Douglass, en la información que nos remitió ayer y que publicamos en esta sección de sports decía que era cierto que Huat poseía inteligencia, estilo, vigor, ligereza y cuanto se quería; pero que concedía a Black Bill la ventaja que da la experiencia, combinada con el conocimiento perfecto de cuanta treta pudiera haberse inventado en el boxeo, y que con la ayuda de la táctica de esquina que le supliría su gerente Pincho Gutiérrez, no abrigaba dudas de que el cubano saldría victorioso.

Lo vaticinado por Douglass ha salido tal cual él lo pensó, la mayor experiencia del cubano sobre el francés, su extrema agilidad, le dieron el triunfo y las aclamaciones finales del gran público que abarrotaba el Madison Square Garden, templo máximo del pugilismo mundial. El francés no pudo en ningún momento colocar la dinamita de su derecha ni el impulso de su izquierda en ninguna parte noble del peleador cubano, pues cuando lo hacía, la movilidad de ardilla de Bill le restaba toda fuerza y en cambio saltaba sobre él y le hundía sus puños en el estómago o le golpeaba velozmente la quijada.

Empleó su método de circling que es el de saltar y bailar alrededor del contrario para lanzar el ataque en la parte descubierta y hacerse sentir para volver a alejarse. No obstante en los clinches amarraba al francés y le golpeaba con ambas manos sobre el cinturón, llevándolo muchas veces sobre las sogas bajo un diluvio de golpes certeros y rápidos como despedidos por esos aparatos que usa nuestro Secretario de Obras Públicas para levantar el pavimento de las calles.

Si Black Bill demostró anoche su gran superioridad sobre Huat, el más importante de todos los contrarios que pudieran oponérsele para lograr el campeonato mundial del peso mosca, el que puede considerar tenerlo ya en el bolsillo, también volvió a demostrar Pincho Gutiérrez su calibre como manager de boxeadores, pues desde su esquina, pese a habérselo prohibido el médico que le ha ordenado descanso, supo dirigir con su experiencia y gran ojo clínico la pelea de su muchacho.

A Pincho debe Chocolate sus éxitos, como los debe Black Bill, y si éste se hubiera atenido a los consejos de Pincho desde la primera vez que lo llevó a Nueva York, el campeonato que ostentó el cabo Izzy Schwartz hubiera estado en manos de Eladio Valdés y Cuba hubiera sido el primer país de Hispano América que ostentara una faja mundial de boxeo. Pero aun estamos a tiempo, Pincho Gutiérrez se va a dar el gusto de tener bajo su dirección a tres campeones mundiales, a Kid Chocolate, Black Bill y a Al Brown el panameño campeón del peso bantam. Y entonces habrá que proclamar a Pincho Gutiérrez el campeón mundial de los managers de boxeadores.

El próximo combate de Kid Chocolate con O'Dow el día 25 y luego el de Paulino Uzcudun así como todos los que vengan y que tengan alguna importancia, los daremos a nuestra "parroquia" por radio y amplificadores de la casa Philips de Holanda que tan populares se han hecho por su maravilloso alcance y extraordinaria claridad en la emisión del sonido.

Guillermo Pí.

Black Bill en el Umbral del Campeonato de Peso Mosca

Fué un triunfo decisivo, los dos jueces y el referee dieron el veredicto al cubano.—Este en todos los momentos demostró más maestría.—El púgil galo no pudo conectar con su derecha

(Por M. P. BRAMAN, de la "Associated Press")

MADISON S. GARDEN, Noviembre 22. — (AP) — Black Bill, el valiente y diminuto cubanito se halla esta noche en el umbral del campeonato de peso mosca del mundo.

Ante una multitud de 10,172 fanáticos enronquecidos de tanto gritar, Bill derrotó a Eugene Huart.

El cubano se enfrentará con el vencedor del match Midget Wolgast-Ruby (Dark Cloud) Bradley, "Nube Negra" probablemente en Enero. En esa noche los organizadores de este torneo de eliminación lo nombrarán al triunfador campeón del mundo de peso mosca.

Tanto el referee como los dos jueces dieron su fallo al saltarín cubanito y a la verdad se lo mereció. La cuartilla de puntos del que esto escribe da a Bill cinco rounds y dos a Huat, resultando igualados los otros tres. Se le adjudicó le veredicto, no sólo por su mejor exhibición al pelear, sino por su mayor destreza y mejor estrategia de ring. Era demasiado para el francés en todos los aspectos del encuentro y las célebres trompadas de Huat que dicen ser tan duras no se hicieron notar gran cosa.

Bill no pudo mantenerse en la agresiva en todos momentos a causa de la reputación de los golpes de Huat, pero atacó la mayor parte del tiempo y pegó muchos, duros y limpios golpes a la cara y al cuerpo. Es un chico muy inteligente este notable peleador liliputiense y estaba fresco como una rosa al rayar el alba, cuando terminó su pelea.

El francés esperó y volvió a esperar una oportunidad de colocar una de sus recias trompadas que anteriormente eliminaron los demás contendientes europeos. Tiene una derecha mortífera y cuando da en el blanco, generalmente significa buenas noches para el otro. En la de hoy, sin embargo, no tuvo la menor posibilidad de emplearla.

Bill, vistiéndose aprisa y corriendo y tan agitado como puede estarlo cualquier vencedor, corrió a la arena y dió una última ojeada al ring. Inclinándose durante un momento por encima de los hombros del que estas líneas escribe, contempló unos instantes el relato de su victoria y luego dijo mitad en inglés y mitad en español:

"Dígale a todos mis leales amigos en Cuba que estoy encantado de haber ganado y que trataré de llevar el campeonato a Cuba".

Después de asegurado que se trasmitiría su mensaje, Bill se largó alegremente con sus amigos que estaban tan contentos como él. Fué realmente una noche de gloria para Cuba y un nutrido grupo de cubanos y de otros hispano americanos que escoltaron al futuro campeón.

Bill principió la pelea como un volador de a peso y se fajó tan duro en el primer round que estableció claramente la ventaja que conservó durante todo el bout ganando ese round por una milla. En el segundo aflojó algo resultando igualado el round. El tercero fué de Huat quien mostró una sorprendente explosión de rapidez y un ataque que estuvo a pique de quitarle el aliento al cubanito. Fué su mejor round y el único en que tuvo una oportunidad de hacer la pelea a su gusto. Pero Bill es demasiado hábil y demasiado rápido y pronto contrarestó esa reacción.

El cuarto, quinto y sexto rounds fueron de Bill por un margen cómodo y se contentó con dividir el séptimo, llegando a permitir que Huat capturase el octavo por una ventaja infinitesimal. Luego volvió a lo suyo lenta, pero seguramente en el noveno haciendo retroceder a Huat una y otra vez con recias izquierdas y ganó el décimo de modo fácil y veloz.

Un asombroso mecanismo en los pies propiedad exclusiva del cubano hizo reir a la multitud a mandíbula batiente media docena de veces. Bailando alrededor de su contrario saltando como una cabra montesa y con la rapidez del relámpago y corriendo hacia atrás como un ciervo cada vez que parecía estar en peligro de un derehazo del francés su diestra táctica hizo quedar muy mal a éste. En una ocasión esquivó el golpe con tal velocidad que Huat cayó con estrépito por entre las sogas.

En este incidente de la pelea Eugene creyó que se le ofrecía un magnífico y seguro blanco. La cara de Bill estaba abierta a sus golpes y su cuerpo medio de espaldas haciendo inútil su izquierda. Huat hizo funcionar su derecha. No halló blanco mas que en el aire repleto de polvillo de resina al caer con un resonante estallido por entre las sogas. Trepó de un salto al ring caracontecido y listo para pelear, sonriendo como de costumbre, pero de mala gana. Se vió que el cubanito era dueño y señor de la situación y la muchedumbre lo aplaudió calurosamente. La derrota de Huat fué un rudo golpe para sus amigos, quienes creían que la derecha que se había abierto paso en Europa demolería a Black Bill. Huat llegó a este país lleno de confianza y ni siquiera creyó que el cubano era un contendiente al título. Hoy debe estar seguro de ello. Quizás no esté de todo fuera de los acontecimientos en su clase para el futuro, pero lo que es por ahora se han acabado sus pretensiones al título.

El público que asistió a la pelea ofrecía un pintoresco aspecto.

Como deferencia a Huat y a Black Bill la dirección del Garden puso el match principal como semi-final y a los chiquitines en último lugar como estelar.,

George Carpentier fué presentado al público por Joe Humphreys y actuó como el principal partidario y admirador de su paisano.

El astuto zorro de los pesos medianos el suave René Devos, de Bélgica, pasó unos cuantos momentos agradables y algunos bastantes desagradables también, enseñando a Herry Ebbetts el rudo y hercúleo rubio, algunas de las tretas y triquiñuelas que todo joven con pretensiones debiera saber acerca del boxeo.

Durante los tres enteros minutos del primer round René que habla siete idiomas e hizo de espía durante la gran guerra se las vió muy negras con el duro trompeador juvenil neoyorquino. El décimo fué otro round desesperado, pero entre los dos, el belga fué el amo, enseñando, regañando, demostrando al torc los puntos más complicados del deporte, mientras los fieles contemplaban aquello y a veces bostezaban de puro aburrimiento

Al terminar el bout la decisión a favor de Devos fué unánime.

Eliminaciones de Esgrima

Anoche continuaron los asaltos de florete, entre los componentes del grupo C, para escoger los semifinalistas para los Juegos Deportivos Centroamericanos

Triunfaron, en primer lugar, Miguel A. Espinosa, del Vedado Tennis Club; segundo, Eugenio Gárate, alumno del profesor cienfueguero señor Alonso: y tercero, Manuel Tomé, del Club Universitario.

Quedaron eliminados Juan A. Mendoza y José Leis Bacallao. Este último alumno del maestro Martínez Asensio, a pesar de su juventud, demostró tener madera de campeón.

Hoy lucharán los floretistas del grupo D. Son ellos: Osvaldo Miranda, M. Fernández Garrido, Ricardo Mira, Ignacio Taboada, M. Martínez Caballero y David Aizcorbe.

El delegado de esgrima, señor Du Defaix, me encarga que por este medio se anuncie que el próximo lunes podrán asistir al Vedado Tennis, a las ocho y media de la noche, los floretistas que habiendo sido ya eliminados, deseen competir para sacar dos puestos más, que formarán parte de los finalistas. Además, el señor Luis León también puede competir en ese grupo si lo desea.

El martes no habrá esgrima, por ser la fecha del 27 de Noviembre. Pero el miércoles, también en horas de la noche, iniciarán su trabajo seleccionador los espadistas del grupo A, integrado por Eugenio Gárate, Antonio Herrera, Gastón de Cárdenas, J. Leis Bacallao, Francisco Valdés, M. Martínez Caballero, M. A. Espinosa y Gabriel Reina

El Jurado que actuó anoche, merece un elogio. Fué justiciera y acertada su actuación. Vaya un aplauso para el Presidente, el Comandante Ramón Fonts, y para los miembros, señores Agramonte, Silva, Alfert y el profesor Agostini.

AIZ.

EL TIGRE DE ORO RETA

La potente novena "El Tigre de Oro", reta por este medio a cualquier team de la capital, o de los pueblos cercanos del interior que deseen medir sus fuerzas para celebrar uno o más juegos en sus grandes terrenos de Cuba Italia Park, Marianao.

Para recoger este reto diríjase a su director José González (el asturiano, llamando al teléfono FO-7107

El verdadero nombre de Al Simmons es Aloysius Smanski. Nació en los Estados Unidos, en Milwaukee, pero es hijo de padres polacos.

M.E.C.D. 2016

MAÑANA BUEN PROGRAMA DE BOXEO EN MIRAMAR GARDEN

CON LOS DOS GRANDES EMBARQUES DE AYER Y HOY, LOS ESTABLOS DEL HIPODROMO REBOSAN

Treinta y seis pur sangs de distintos propietarios llegaron desde Nueva Orleans y Latonia.—Lloys Gentry y Hymie Neustetter deben arribar con sus estrellas en la mañana de hoy.—La semana entrante llegará el popular O. L. Foster con el jockey Allen.—Milton y Bender preparan la caravana en Bowie

ADELANTAN TODOS LOS PREPARATIVOS

Treinta y seis pur sangs en el día de ayer y cuarenta y cinco más que se esperan hoy, inician los embarques finales que han de elevar rápidamente el número de los habitantes equinos de Oriental Park hasta más allá de la cifra de seiscientos, prometiendo ser la final y más selecta de todas, la caravana de seis carros palacios que está preparando en Bowie el astuto Sidney Bender, para partir con ellos hacia la Habana el día 2 de diciembre.

Dándole a cada sector su lugar, vemos que el cargamento de ayer venía integrado por Billie March, Flamario, Bridle Bane, Straight Eight y Ray Wells de la pertenencia de William Mickel, que hicieron el viaje desde Nueva Orleans desembarcando por el muelle de Tallapiedra, contra la costumbre ya establecida de hacerlo por el Arsenal.

Desde Kentucky y haciendo su arribo por los ferries, llegaron el veloz sprinter Stampdale, Patsy H., Jim Miller, Adam's Apple, Sir Barley, y Juicy, de H. W. Miller; T. M. Ramsey con Golden M., A. M. Jacobus con Doc Connor y un yearling, que hará su debut hípico después del primero de Enero; J. Conway con el muy fanguero de Fasciste, con el que ha ganado este año nada menos que doce carreras; C. S. Rust con Murmuring Pines y Picador; W. M. Ingram con Granite Dust y Princess Margaret; y Johnny Zoeller con Intense y St. Jim.

CARAS CONOCIDAS

En otro carro palacio venía el popular Balum, con el más consistente Clarence Le Bus y Fuss and Feathers, de la propiedad, este tercetto del viejo turfman Ed Moore; con una cuadra muy remozada A. V. Thomas, que cuenta con nueve pur sangs para portar sus colores, siendo sus nombres Clemmie, Beau Aspin, Good Indian, Copper Son, Melita, Star Forward, Aspin Lake, Emphatic y un yearling; C. E. Lenahan, con sus conocidos ganapanes Kitty Cat, My Destination; y A. Daniels con Bright Plume.

La cuadra de dieciocho excelentes devoradores de distancia de Lloyd Gentry, que se espera en el día de hoy, resulta después del embarque de Clyde Van Dusen el mayor que se ha hecho este invierno desde Kentucky, aunque supera en calidad a los abanderados del entrenador del ganador del Kentucky Derby de 1929. El jockey que ha de montar para la cuadra particular de Gentry, así como para la de su capataz Hatch, que ya se encuentra alojada en Oriental Park, lo es Freddie Townrow, el jinete canadiense que tan excelente impresión causó entre los fanáticos la temporada anterior. Al igual que su compatriota Robertson, Townrow demostró que posee los requisitos para brillar en su profesión.

Hymie Neustetter, que ganó el handicap de Año Nuevo con Nick Cullop, trae nueve de los mejores pur sangs con que ha llegado a la Isla; el veterano ex-jockey Lunsford llegará con seis caballos de los Hermanos Curran; H. W. Miller envía a seis experimentados gladiadores del turf a cargo de J. Scurlock, siendo el jockey de esta cuadra R. Goodrich y parte integral de la misma J. Judy, tan bien recordado por los fanáticos por su célebre monta sobre Western Eagle, por la que resultó descalificado.

CUADRAS FINALES

Recién terminadas aun las temporadas de Latonia y Arlington Downs, esta última pista en el estado de Tejas, los conjuntos capitaneados por O. L. Foster que compitieron con tanto éxito en el nuevo track del millonario petrolero Wagoner, no se esperan hasta la semana entrante, para cuya fecha la colonia equina del track habrá escalado por encima de los quinientos ejemplares.

Sólo faltará entonces el contingente de Bowie y los rezagados de Empire City, que viene a cargo de Jim Milton y Sidney Bender. En este gran especial de seis carros-palacios llegarán ocho pur sangs del acreditado sportman William J. Ziegler, cuyas sedas por primera vez se verán este invierno en el hogar del Havana American Jockey Club; doce ejemplares de los millonarios Robert L. Gerry y Ogden Mills Jr., cuyo célebre trainer, George Odom delega en Jack McKnight para la temporada de Oriental Park; la peligrosa cuadra de Smallman y Alexandra, a cuyo frente vienen Clear Sky y Viscose; la muy útil y ganadora de H. T. Palmer, con su estrella Listerine, y por último la del viejo Karrick, cuyo hijo Kenneth se encuentra muy delicado de los pulmones en un sanatorio de Liberty.

El viejo Karrick, antiguo entrenador de Cleopatra, Black Maria, Pompey y otras grandes estrellas de Mr. Coe, viene personalmente a cargo de su cuadra, del que han desaparecido Single Star, Sterling Silver, Peter Joyce y demás ejemplares del mitin de 1928-29, trayendo en su lugar doce debutantes para Oriental Park.

¡MUCHO CARUSO!

En un detalle, sin embargo, la cuadra de Karrick será la misma de siempre, en el de Catrone, el formidable "Caruso", que tanto entusiasma y enfurece a los fanáticos con sus montas polacas. ¡Dios lo guarde!

SALVATOR.

TOPICOS FUTBOLISTICOS

A CARGO DE PETER

Dos Buenos Juegos de Primera Categoría se Celebrarán en el Stadium Cerveza Tropical.-Los de Segunda Categoría comienzan con tres Juegos interesantes en el Campo Polar.- Mucho Entusiasmo.

No se habla de otra cosa. La afición dedica toda su atención a los juegos de futbol que se celebrarán mañana domingo en los hermosos estadios de las empresas cerveceras.

En el Stadium de La Tropical habrá un match del Campeonato de Segunda Categoría, de la Serie B, y en el Campo Polar tres encuentros, también de Segunda Categoría, pero de la Serie A. Esto de las Series no es significativo de mayor o menor fuerza, tanto en un grupo como en otro hay equipos muy buenos, pero ha habido necesidad de dividirlos igual que el año pasado por el crecido número de contendientes.

En La Tropical completan el programa los dos juegos iniciales en opción a la justa de Primera Categoría, tocándole jugar, como ya se sabe, a los Campeones del Real Iberia con el Deportivo Centro Gallego, en el turno de las dos y cuarto, pues en el de las cuatro, que es a lo que un cronista social llamaría la tanda aristocrática, saldrán al verde field los acaparadores de trofeos de la Juventud Asturiana con los chicos del calzón corto, con los Olimpistas, que están dando la sensación en estos últimos tiempos con su team hispano-cubano.

En La Tropical habrá desfile. Ya la Federación de la Habana ha avisado a todos los clubs afiliados para que estén en el campo de juego a la una y media, debidamente uniformados, para que figuren en el gran desfile, que resultará muy vistoso, pues hasta ahora, a excepción de las fiestas celebradas en el Campo Armada, ninguna inauguración de Campeonato tuvo un marco adecuado. Ya verán los aficionados que poético resultará el acto del domingo, cuando estén sobre el terreno todos los jugadores con la diversidad de los colores de sus jerseys. Y lo bien que contrastará todo ello con el verde del campo y la magnificencia de las glorietas, que todo contribuye a la hermosura y distraerá como en pocas ocasiones ha sucedido la vista del aficionado. Ya podemos dar los balompédicos bellas fiestas futbolísticas gracias a la iniciativas de Julito Blanco Herrera y Emeterio Zorrilla.

Iberia y Centro Gallego. Dar como favorito al Iberia no es querer aparentar que sabe uno algo de estas cuestiones del balompié en el que la mayor parte de las veces la lógica viene abajo como los castillos de naipes, con sólo un poquito de aire. Para nadie es un secreto que el once de los Campeones Nacionales es el mejor conjunto, fíjense bien; el mejor conjunto. Y con esto queremos decir que podrá haber otro equipo cuyos integrantes, hombre por hombre, aventaje al que entrena Gonzalo Piñeiro, pero "en montón pila", en conjunto, nos parece mejor el de los leones. Puede que dentro de un mes hayan ausencias en el Iberia o sus jugadores bajen la clase de juego, mientras otro se refuerce y gane en efectividad, pero en la actualidad, sin discusión alguna, el equipo más preparado para calzarse el título de Campeón de 1929-1930 es el de los leones.

Por eso es que esperamos que el domingo abran la nueva competencia con un triunfo sobre los gallegos, victoria que no ansiamos, que conste, porque a nosotros nos gusta que ganen siempre los más flojos a fin de que la justa cada vez resulte más interesante. Claro que no esperamos un triunfo decisivo, ¡que vá!, pues en el Centro Gallego hay algunos delanteros de rapidez y dominio de balón, como lo son casi todos los del Iberia, y en cualquier momento pueden mojar y esos equipos que salen al terreno en la inteligencia de que son inferiores, resulta que se agigantan cuando meten el primer goal, y hasta puede que triunfen en un match de anotación cerrada si son los primeros en romper el hielo de la anotación.

Centro Gallego y Real Iberia juegan siempre con verdaderos deseos de vencerse. Desde hace un buen rato hay entre ellos una gran rivalidad futbolística, lo cual es fácil advertir en todos sus encuentros. Por eso es que entre ellos se advierte casi siempre ese juego alocado que desarrollan los jugadores cuando los impulsa el nerviosismo. Pero tal vez, como otras ocasiones, ese juego alocado se haga solamente en la primera parte, que en la segunda, cuando haya vencido el formidable "windi" de los iberistas será cuando cogerá color el partido, que el Iberia se parece en eso a los boxeadores veteranos que se pasan los cinco primeros rounds haciendo correr alrededor del ring a su contrario para cansarlo y entonces es cuando se emplea a fondo para sacar mayor rendimiento a su ataque.

Juventud-Olimpia.—De este match hablaremos mañana. Que ésto se va extendiendo en consideraciones de película y hay que hablar todavía de los encuentros que se celebrarán en el "Campo Polar".

En el campo que es "home" de la Juventud Asturiana se inaugurará con todas las de la Ley, la justa de los alegres chicos del coro, como decía Reyna al hablar de los segundones. Habrá, según nos han dicho, hasta baile, en el Gran Salón de los Osos Polares, del que podrán disfrutar los aficionados.

El Covadonga, que es el equipo Campeón del circuito se enfrentará con el América, el equipo que pudiéramos llamar la sucursal del Olimpia, por el número de jugadores que han salido de sus filas para brillar en el team de los chicos de Colón 35. Pero el América, como aquel "baul sin fondo" del Habana, (Te acuerdas, Manolo Menéndez?), siempre tiene buen elemento y dará con toda seguridad un gran partido a los Campeones de la Segunda Categoría en el match inicial de la justa. Este match comenzará a la una y cuarto.

En el turno de las dos y cuarenta y cinco jugarán los internacionales del Templete con el Santander. Como es natural los equipiers que disfrutan de la sombra que da la histórica Ceiba aparecen como favoritos de este match, pero los santanderinos se han reforzado y se encuentran en condiciones de dar la batalla a los chicos del Teniente Núñez.

A las cuatro jugarán Canarias y Cantabria. Dos conjuntos cuyas fuerzas están bastante niveladas, así es que pueden muy bien cerrar con broche de oro la tarde futbolística en el hermoso Campo Polar.

En Miramar Garden pelearán el domingo dos estrellas welter

Se compone el excelente programa de tres star bouts y dos preliminares de cartel

La pelea oficial del domingo próximo en Miramar Garden, entre Rogelio Ullivarri, el fuerte pegador de Casa Blanca vencedor de "Yayo" Santiuste y reconocido como uno de los mejores peleadores amateurs de Cuba y Battling Llano, el científico welterweight asturiano vencedor del gallego Manuel Sa, será sin dudas de ninguna clase el encuentro más sensacional de la temporada. Ulivarri espera vencer a Llano para batirse frente a todos los púgiles que vencieron a su hermano Antonio; Llano alentado por su victoria sobre Manuel Sa, espera consagrarse la noche del domingo para ir conquistando a cada uno de los welter semiprofesionales de la actual contienda.

C. FERNANDEZ vs. J. GANDON

Castor Fernández, el invicto junior lightweight de Avilés, el llamado Dave Shade cubano por su estilo peculiar, el fiero pegador de la Cuban Telephone, tiene ante sí la pelea más dura de su carrera. José Gandón el mudito de Casa Blanca, primo de Ullivarri reconocido como uno de los más fuertes pegadores de esta división, era su contrario en el semi final del domingo 24.

B. DELANEY EN SU COME BACK

El tercer star bout del programa se ha combinado a base de Bill Delaney, el sensacional peleador de la categoría bantanweight, llamado a ocupar un puesto prominente en nuestro boxeo y uno de los adversarios más formidables de la contienda. Con esta pelea Delaney inicia su come back, esperando conquistar una seria interminable de knock outs...

B. BUICK vs. A. MEDINA

La segunda pelea de la noche, no dejará nada que desear en cuanto a calidad e interés. Baby Buick el fuerte y valiente muchacho de la Agencia de este nombre, sostendrá una encarnizad ocombate a cuatro rounds, frente al no menos valeroso y agresivo peleador mejicano del Reparto Las Cañas Alfredo Medina.

DEBUTA AVELINO BALLINA

Y la pelea inicial, para no desentonar con el interesante conjunto servirá de introducción a un juven peleador español de la categoría pluma, que deleitará a los fanáticos dando una de esas peleas que gustan desde el comienzo hasta el fin.

Juegos importantes de futbol para esta tarde ent. teams americanos

En el Stadium de Cambridge, el equipo de Harvard se enfrentará con Yale

Por WILLIAM J. CHIPMAN
Cronista Deportivo de la A. P.

NUEVA YORK, Nov. 22. (A P).—Con sólo 24 horas para llegar al momento culminante de la temporada para media docena de los equipos más importantes del Este, se han terminado las faenas más duras en la semana. Algunos de los teams que tienen que encararse con antiguos o peligrosos rivales tuvieron prácticas de scrimmage esta tarde, pero los demás se contentaron con ejercicios contra el esperado ataque enemigo.

La gran incógnita a lo largo del Atlántico es si Albie Booth encabezará el ataque de Yale en el Stadium de Harvard, y de hacerlo por cuanto tiempo. El diminuto atleta de los Elis apareció ayer en uniforme en New Haven, pero sólo se ejercitó en los forward pases y en unos cuantos drop kicks contra las barras. Hasta ahora es el único de los jugadores del Este que tiene a su crédito un field goal esta temporada y todavía no ha errado un goal desde el field en un partido de importancia. Booth cojeaba menos ayer, pero Hal Stevens, el coach de Yale, insistió en que no estaba aun cierto si el bulldog de miniatura se enfrentaría con los Carmeses.

Adam Walsh hizo que la línea de Yale se dedicara a animados tackles, haciendo los backs ejercicios de pases. Luego se realizó un "dummy scridmage" contra los jugadores sustitutos que emplearon los pases hacia adelante y laterales de Harvard. La práctica fué secreta.

El Cambridge, Harvard anunció que había tenido gran éxito su team universitario conteniendo el ataque a la carrera estilo Yale practicado por sus sustitutos. El team de Harvard volvió a sus labores después de unas breves vacaciones en el Myopia Hunt Club, característica anual del entrenamiento en Cambridge durante la semana del partido con Yale.

Lehigh ha vuelto a poner a McLernon y a Ware en su línea para su juego con Lafayette el sábado cuando se hará un supremo esfuerzo para interrumpir la serie de diez triunfos consecutivos de ese rival que sigue siendo gran favorito.

Mas no será el choque de Yale y Harvard el único de importancia que se efectúe mañana sábado en los Estados Unidos. El equipo de la Universidad de Fordham, por ejemplo, hará frente a Bucknell en Polo Grounds, la Universidad de New York se verá cara a cara con los Rutgers en el Yankee Stadium, el equipo de la Armada hará frente a Ohio Wesleyan y la Marina se verá con West Virginia en Annapolis.

Otros juegos de importancia serán los siguientes:

Yale vs. Harvard en Cambridge.

Fordham vs. Bucknell en el Polo Grounds.

New York University vs. Rutgers, en el Yankee Stadium.

Lafayette vs. Lehigh en Bethlehem.

Army vs. Ohio Wesleyan en West Point.

Navy vs. West Virginia Wesleyan en Annapolis.

Brown vs. New Hampshire en Providence.

Holy Cross vs. Springfield en Worcester.

Boston College vs Boston University en Boston.

St. John's vs. St. Thomas en Dexter Park.

Hobart vs. Rochester en Rochester.

Haveford vs. Delaware en Haverford.

Swarthmore vs. Dickinson en Swarthmore.

Temple vs. Drake, en Filadelfia.

Villanova vs. North Carolina State, en Philadelphia.

Geneva vs. Westminster en Beaver Falls.

P. M. C. vs. Susquehanna en Chester.

Tufts vs. Massachussetts Aggies, en Amherst.

Providence College vs. Lowell Textile en Lowell.

Wagner vs. Juniata en Huntingdon.

De Paul vs. Niágara en Niágara Falls.

Canisius vs. Davis y Elkins en Buffalo.

St. Joseph's vs. Drexel en Philadelphia.

Western Maryland vs. St. Francis en Altoona.

Montclair vs. Rider, en Trenton.

Mount St. Mary's vs. Washington, en Chestertown.

MAÑANA COMENZARA LA SERIE DE BASE BALL AMATEUR ENTRE TELEFONOS Y UNIVERSIDAD

Los dos teams han hecho muy buenas prácticas y parecen encontrarse en su mejor forma.—Los Caribes presentarán un buen conjunto de bateadores.—El Teléfonos tampoco irá débil en el hitting.—Domínguez y Mendizábal los probables pitchers

(POR PEDRO GALIANA)

Mañana domingo 24 dará comienzo en los terrenos del Stadium Universitario, la gran serie de baseball amateur de los clubs Teléfonos y Universidad, en la cual discutirán ambas novenas la supremacía basebolera de Cuba entre nuestros jugadores aficionados.

Poco tengo que agregar a lo mucho que ya he dicho sobre esta serie en la semana.

Los dos teams se encuentran en perfectas condiciones, listos para proporcionar a los fanáticos una serie de verdadero interés,—algo así como una pequeña serie mundial y los dos managers parecen seguros de que sus estrategias no fracasarán en los momentos oportunos. El Dr. Ortiz llevará a la serie que conoce a fondo la materia que explota,—y Octavio Diviñó, aunque carece de un asistente de experiencia, sabe lo suficiente del sport para poder atender solo a todos los detalles de su club.

Tampoco repetiré que espero una serie interesante y reñida. Si todos ustedes han seguido de cerca el desarrollo de los campeonatos celebrados por la Liga Inter-Social y por la Liga Nacional de Amateurs sabe que los dos teams son los mejores de ambos circuitos, y eso es suficiente para que al enfrentarse en una serie tan interesante como ésta, estén en disposición de ofrecer a los fanáticos una gran exhibición de baseball.

Los dos teams, vistos en el papel, están muy bien fortificados en todos los departamentos y es mi opinión que solo los breaks naturales del juego podrán decidir la serie a favor de uno de los dos, sin que se jueguen menos de seis games.

La Universidad está muy bien defendida en su departamento de receptores y tiene un conjunto de pitchers excelentes. Tan bueno, que yo creo que si Mendizábal, Guasch y Ruisánchez se presentan en forma superarán a las estrellas del Teléfonos.

El infield Caribe también es magnífico y yo creo que su ala izquierda es más efectiva al campo que la del Teléfonos. Macías era antes un jugador inseguro, pero el campeonato de 1929 le ha visto jugar la mejor pelota de su carrera y me parece que ha de representar un rol de importancia en los games de la serie.

Dorticós también es muy seguro en su puesto y Morera es, a juicio de muchos, el torpedero más hábil de la Liga Nacional.

En la tercera base los Caribes no están muy fortificados. Cubillas, al menos, no parece el hombre ideal para esa posición. Pero, el manager Caribe vive convencido de que el muchacho tiene la virtud de producir sus hits a la hora precisa y eso resultará siempre beneficioso al teams.

El outfield es brutal y no tiene debilidad en ninguna parte. Bernal, Espinosa y Tonilo forman el trío de jardineros y yo creo, sinceramente, que el Teléfonos por mucho que haga no podrá presentar un trío por el estilo.

La novena es muy ligera, produce sus hits con asombrosa oportunidad, no pierde su ánimo en ningún momento y se defiende mucho al campo. Estas tres cosas le ayudarán mucho durante la serie.

El Teléfonos, por su parte, tiene un conjunto excelente. Espiñeira y Dobarganes son dos catchers de mucha experiencia y condiciones y le dan muy duro a la pelota. Reyes en primera base, no presenta punto débil alguno y Colinó, colocado en la segunda, parece un infielder de puntería.

El short stop y la tercera base, puestos en manos de Palencia y Pajares, lucen aceptablemente defendidos, pero ninguno de los dos,—a mi juicio,—superan a los Caribes en el hitting. El trío de outfielders lo integrarán probablemente Romero, Flores y Nodarse o Echezábal, y puede asegurar que los tres muchachos estarán en disposición de rivalizar con el trío universitario, pese a que no batean tanto.

El team, en resumen, es tan bueno o mejor que el de la Universidad, e irá a la serie en disposición de brindar una reñida lucha.

BASKET BALL

Después del "upset" del jueves,... la derrota de los Maristas a manos del Ferroviario,—que me dejó mal parado como profeta, pues yo dí por seguro el éxito Marista, no me meteré en más pronósticos cuando se trate de competencias entre novicios y por este motivo, no quiero decir nada respecto al posible resultado de los encuentros de basket ball señalados para esta noche en el floor del Vedado Tennis Club. En estos juegos la Y. M. C. A. hará frente al Teléfonos y el Yacht Club a los Maristas, y aunque todo parece indicar que Teléfonos y Yatistas saldrán airosos del floor, nada tendría de particular que todo se diese al revés y resultasen Cristianos y Maristas los ganadores.

Lo que sea sonará.

CRONICA DE ESGRIMA

RAMON FONTS, EL "AS" DE LOS "ASES"

Tenía el propósito de escribir unas líneas de merecido elogio para el Comandante Ramón Fonts, nuestro formidable tirador, que acaba de ser declarado exento de asistir a las eliminaciones para escoger el team de esgrima que nos representará en los próximos Juegos Deportivos Centroamericanos.

En ese trabajo que proyectabamos escribir, expondríamos las altas razones de peso, los merecimientos irrefutables, el valer, en fin, del Comandante Fonts en el mundo de las armas.

Pero he aquí que llega a nuestra mesa de redacción una carta del delegado de esgrima en el Comité Olímpico, señor José Du Defaix. Y hay párrafos en esa carta, tan definitivos respecto a la figura esgrimística del más grande de nuestros tiradores, que no podemos sustraernos a transcribirlos, ya que encierran, además, los conceptos encomiásticos y justicieros que pensabamos dedicar al amigo y al compañero.

He aquí lo que dice Du Defaix:

"Una de las primeras inscripciones que fué recibida por mí para tomar parte en las eliminaciones que darán comienzo mañana, por el florete, fué la del Comandante Ramón Fonts y consideré, desde el primer momento, que debía estar exento de tomar parte en ellas por las razones siguientes: en primer término por ser campeón, a las tres armas, de las Olimpiadas pasadas, por ser Campeón hors class, distinción que solo se otorga por la Federación Nacional de Amateurs de Esgrima de Cuba a los consagrados y además, por que fué Campeón Mundial en época en que el arte de la esgrima llegó a su mayor florecimiento y, de acuerdo con las Reglas Internacionales que son las que regirán en todas las competencias no debe ser sometido a esta prueba de eliminación quién, como él, en ocasiones brillantes, ha conquistado esos lauros y tanto más cuanto que, actualmente, se encuentra en condiciones físicas admirables.

Estas consideraciones fueron sometidas por mí al Comité Olímpico Nacional el cual acordó, que el Comandante Ramón Fonts quedara clasificado sin necesidad de tomar parte en ninguna de las pruebas de eliminación.

AIZ

Mañana jugarán base ball en San Luis

El bonito pueblo de Pinar del Río será teatro de un gran game

En la tarde de mañana domingo tendrá lugar, en el Stadium de San Luis, Pinar del Río, un interesante juego de base ball entre el equipo de aquella localidad y el Arroyo Naranjo, que llegará hoy a dicho pueblo.

El match promete resultar de sumo interés, por que las dos novenas han practicado mucho en las dos últimas semanas, y el lleno de fanáticos será completo. Esto quiere decir, en otras palabras, que el Stadium de San Luis será teatro de un juego de Liga Grande en la tarde de mañana.

Los probables line ups para el match son:

SAN LUIS

Padrón, lf.
Soler, ss.
J. Soler, 1b.
Witer, 3b.
J. Pérez, c.
R. de la Luz, 2b.
M. Chacon, rf.
Champion, cf.
V. Docal, p.

SUPLENTES

Pulgaron.
Concepción.
Forteza.
E. García, (Manager).

ARROYO NARANJO

Iturralde, ss.
Marquez, lf.
Zaldivar, 2b.
Mendive, 3b.
M. Rodríguez, rf.
Gutiérrez, cf.
Vega, c.
Rodríguez, 1b.
Collazo, p.

SUPLENTES

V. Rodríguez.
O. Alcanza.
G. Ruiz.
Guerra, (Manager).

HARGRAVE JUGARA CON LOS YANKEES DEL NEW-YORK EL PROXIMO AÑO

ST. PAUL, Nov. 21. (AP).—Eugene (Bubbles) Hargrave, "Burbujas", manager de St. Paul irá a los Yankees en la próxima temporada como catcher a cambio del pitcher Wilcey Moore, del outfielder Ben Paschal y del catcher John Grabowski. El trato fué anunciado hoy por el presidente del St. Paul, R. C. Connery.

Hargrave vino al St. Paul el año pasado del Cincinnati. En esta última temporada encabezó la liga al bate la mayor parte del tiempo pero terminó segundo con 369.

Esta Tarde se Efectuará en los Terrenos del Vedado el Tercer Match de Futbol de la Season

Los equipos del Vedado Tennis y del Ejército, perfectamente preparados, serán los contendientes.—El equipo militar presentará una línea resistente.—El choque comenzará a las tres

La tarde de hoy sábado, día 23 de Noviembre, es la escogida por los equipos del Vedado Tennis Club y el Ejército Nacional para celebrar su primer choque de futbol intercolegial en nuestra historia deportiva. Y este encuentro, que será el primero de una larga serie que celebrarán todos los años, en esta misma fecha, no solo promete resultar uno de los más interesantes de la temporada, sino que servirá para dar a conocer a los aficionados al gridirón el estado en que se encuentra el equipo del Ejército, que será rival de la Marina, en el choque que celebran anualmente el día 28 de Enero.

El equipo Militar, puesto en manos del experimentado Viego, estrella del team senior de la Universidad, ha hecho muy interesantes prácticas para este encuentro, y nos atrevemos a pronosticar que al competir hoy contra los azules del V. T. C., dejará una gratísima impresión entre los fans. Su línea es resistente en extremo y estará en disposición de impedir cualquier ataque que intenten por ese sector los backs del Vedado y su back field ha mejorado mucho y es hoy en día una de los más consistentes que tenemos.

Secundino García, el quarterback del team, será sin duda alguna el llamado a obtener las mejores ganancias en la tarde, corriendo unas veces por los ends o yéndose inteligentemente off tackle, protegido por buenas interferencias, pero caso de que falle, el coach del Ejército tendrá a su disposición cuatro backs que podrán sustituirle con éxito. Cabrera será uno de ellos y Triana el otro.

El Vedado, por su parte, ha hecho mejor entrenamiento que para el juego que tuvo con la Marina, y realizará hoy muy brillantes combinaciones en el field. El coach O'Hara parece decidido a dejar a un lado el "straight foot ball" y ordenará a su joven quarterback, el estelar Mejer, el empleo de unas cuantas combinaciones interesantes. El pase aéreo será usado con más frecuencia que el sábado pasado y los dobles y triples pases sustituirán al rushing line attack.

El juego comenzará a las tres de la tarde y será arbitrado por Raúl Argüelles, que se está luciendo en la presente temporada en su difícil role. El Buffalo Estévez será probablemente el umpire del game.

La entrada será a base de cincuenta centavos las glorietas.

Los line ups oficiales para el choque futbolístico de esta tarde, entre los elevens del Ejército y Vedado Tennis son:

Vedado.	Ejército.
García Vélez, L. E.	Montalvo
R. Agüero, L. T.	Lazo
Hernández, L. G.	Valles
Crucet, C.	Susdeimas
Calles, R. G.	Ruiz
Alemán, R. T.	Triana
A. Sánchez R. E.	Bolaños
Fico Mejer, Q. B.	S. García
Cuton Mejer L. H.	Cabrera
A. Carrillo, R. H.	Céspedes
O. Sánchez, F. B.	Guerrero

Actuará de referee: Raúl Argüelles, Carlos Montero o Luis Estévez; serán los umpires y Alfredo Sánchez el field judge.

Todo hombre se entusiasma al usar el Aqua Velva Williams. Tonifica y refresca el cutis y cicatriza los rasguñitos de la navaja. Debe aplicarse siempre después de afeitarse.... Elaborada por los fabricantes de los afamados jabones de afeitar Williams, el Aqua Velva conserva el rostro suave y juvenil el día entero, como queda después de afeitarse con la espuma Williams.

Para obtener una muestra gratis, diríjase al señor Rodolfo Quintas, Manzana de Gómez, número 433, Habana.

Williams AquaVelva

3210

Los Cultivos Tropicales

Por OTIS W. BARRET
Director de Agricultura y Trabajo de Puerto Rico

La Bibliografía Agrícola cubana, se ha enriquecido con este libro, el más útil, seguramente de cuantos se han publicado, que ha sido traducido del inglés por el doctor Federico Morales Válcárcel.

Es el único Tratado popular de las prácticas agrícolas en las regiones tropicales, con expresión de los sistemas y métodos modernos, expuestos en forma clara y sencilla, para que sea de utilidad a todo el mundo.

La obra trata de los campos y sus condiciones para los cultivos, de los diversos climas tropicales, de la preparación de los campos para todos los cultivos y de la siembra, cuidado y recolección de los productos, como el Café, Cacao, Té, Caña de Azúcar, Naranjas, Limones, etc., Piña, Plátanos y otras como Aguacate etc., Coco, Palmas de Aceite, Cauchú, Fibras tropicales, granos y forraje, Tabaco, Tubérculos, Especias y otros productos de menor importancia.

El libro está impreso con todo esmero y contiene fotografías hermosas, que ilustran a la par que adornan el texto.

Precio del ejemplar, con 524 páginas, encuadernado en tela $4.00

SIETE MESES CONDENADO A MUERTE

El Relato más Sugestivo y Emocionante

Por MANUEL MENENDEZ VALDES

Acabamos de recibir una nueva remesa de esta obra, que ha constituído el éxito del año, al grado de haberse vendido más de 25.000 ejemplares en dos meses.

En ella se narranlas peripecias ocurridas al propio autor del libro, quien acusado de espionaje, fué procesado y condenado a muerte por tribunales franceses y trasladado más tarde a las Guayanas, de donde pudo escaparse con vida. Es el relato más emocionante, a la par que ameno, que puede ofrecerse, con la circunstancia de rebosar en él la naturalidad propia de los propios hechos.

Precio del ejemplar a la rústica ... $1.00

Publicaciones de la Academia de la Historia

La Academia de la Historia de Cuba, acaba de poner a la venta dos interesantísimos volúmenes, como sigue:

LA COMISION MILITAR EJECUTIVA Y PERMANENTE DE LA ISLA DE CUBA. Discurso leído por su autor, Capitán Joaquín Llaverías, en la sesión de 10 de Octubre de 1929, en el que se ofrecen datos interesantísimos acerca del funcionamiento de ese organismo. Precio del ejemplar en 4o. mayor a la rústica $ 1.00

DISCURSOS LEIDOS EN LA RECEPCION PUBLICA DEL SR. MANUEL MARQUEZ STERLING, el 24 de Octubre de 1929 y contestación en nombre de la Academia, por el señor René Lufrú y Alonso. El hermoso discurso del señor Márquez Sterling trata de Heurística. Precio del ejemplar, a la rústica ... 1.00

OTRAS NOVEDADES

SILVETTI (R) y CURUTCHET (D.)—ANESTESIA. General, local y raquídea. Administración técnica. Complicaciones. Buenos Aires 1930. Un tomo rústica ... 3.50

NOVELLI (DR. A.)—COMPENDIO DE QUIMICA. Obra adaptada al Programa de Ingreso en la Facultad de Ciencias Médicas de Buenos Aires. Buenos Aires. Un tomo en 4o. a la rústica 10.00

MAZZA (F. A.)—QUIMICA ANALITICA CUANTITATIVA APLICADA A LA QUIMICA AGRICOLA. Edición ilustrada con 77 grabados. Barcelona 1930. Un tomo en 4o. encuadernado en tela ... 5.50

SCHIEFNER (ING. R.)—DIBUJO DE MAQUINAS. Manual práctico. Barcelona 1930. Un tomo en 4o. encuadernado en tela ... 2.40

KIRSCHKE (PROF. A.)—MOTORES DE GAS Y DE ACEITE. Manual práctico. Barcelona 1930. Un tomo en 4o. encuadernado en tela ... 1.90

SEVERI (V.)—ELEMENTOS DE GEOMETRIA. Barcelona 1930. Un tomo en 4o. encuadernado en tela ... 1.90

FRANKLYN (BENJAMIN)—EL LIBRO DEL HOMBRE DE BIEN. (Nueva Bib. Filosófica, volumen XXXVI). Madrid. Un tomo en 8o. a la rústica ... 1.20

REPIDE (PEDRO DE).—LA SAETA DE ABARIS. Del Mar Negro al Caribe. Relatos interesantes y crónicas de viaje de los países de estos mares, especialmnte de Cuba. Madrid. Un tomo a la rústica ... 1.00

LA MODERNA POESIA

Obispo 135. Apartado 605. Teléfono A-1171. Habana

CERVANTES

Galiano 62. Apartado 1115. Teléfono A-4958. Habana

ELIMINANDO

Así es como cura Purificador San Lázaro el reuma y todos los males que proceden de impurezas en la sangre. Eliminando, hace desaparecer las causas y destruye los efectos. Purificador San Lázaro viene curando hace muchos años. Se vende en todas las boticas y en su laboratorio, Colón y Consulado, Habana.

INTERESANTE A LOS PROPIETARIOS DE PERROS.

En la conocida casa El Pensamiento situada en la esquina de Paseo de Martí y Máximo Gómez (Monte y Prado) se están liquidando a precios sumamente bajos, toda clase de artículos para perros, como collares, arneses, bozales, correas, jabones insecticidas, etc., etc.

Los precios son tan reducidos que por unos cuantos pesos y en la mayoría de los casos por unos cuantos centavos podrán los dueños de perros evitarse dificultades y multas por no cumplir debidamente las disposiciones de la

SECRETARIA DE SANIDAD Y BENEFICENCIA

La Habana, Noviembre 23 de 1929.

BLENO BLENOL
ALIVIA EN 24 HORAS

Antiséptico de las Vías Urinarias

¡¡NO ES CUESTION DE BROMA!!

El Obrero necesita Ropa fuerte, duradera y barata.

PANTALON "CABEZA DE LEON"

y

LA CAMISA VENTILADOR S & H

¡¡SE PINTAN SOLAS!!

Productos de: SALUP HNOS., Bernaza 52, Habana.

Tendero: ¡Pida nuestro Boletín Semanal! Es gratis.

M.E.C.D. 2016

MERCADO DE AZUCAR

NUEVA YORK, Nov. 22. (AP). — No se ofrecieron hoy crudos de Cuba en firme al comenzar la sesión, pero dos o tres cargamentos había disponibles a dos centavos. Durante las primeras horas de la tarde la National compró un cargamento de Puerto Rico, compuesto de 4,150 toneladas a 3.77 cts., y se cree que más tarde la misma refinería adquirió un lote de 10,000 sacos, al mismo precio. Se rumora que la National adquirió también un cargamento de crudos de Cuba para pronto embarque, a 2 centavos. Cerró el precio a 3.77 cts., derechos pagados.

El mercado de futuros se vió asistido de moderadas compras bajistas y los precios avanzaron 4 a 5 puntos, parte de los cuales se perdieron en las últimas transacciones del día. Abrió la sesión sin cambio a un punto más alto y cerró con alza neta de 3 a 4 puntos y ventas de 42,000 toneladas.

Mes	Mes	Alto	Bajo	Crre.
Dec.	199	203	199	201
Jan	202	207	202	205
Feb	...	...	...	...
Mar	205	210	205	208
April	...	...	...	...
May	212	216	212	215
June	...	...	...	...
July	220	224	220	223
Aug	...	...	...	...
Sep	225	229	225	228

El mercado del refino sigue encalmado, y no parece que mejorará hasta que no ocurra algo que provoque el alza de los crudos.

LONJA DEL COMERCIO

Cotización oficial de ventas al por mayor y al detalle.

Noviembre 22

ACEITE:
De Oliva, lata 23 libras, qq.... 16.00
Semilla de algodón, quintal... 12.50
AFRECHO:
Fino harinoso quintal 2.40
AJOS:
Del país.. .. .. —
Capadres morados de 0.40 a .. 0.80
Capadres bañolas qq .. .. .. —
Primera 45 mancuernos .. .. —
Chilenos.. .. .. —
Murcianos.. .. .. —
ARROZ:
Del país quintal.. .. .. .. 5.50
Canilla viejo quintal 5.50
Saigon largo número 1.. .. .. 4.40
Semilla S Q quintal 4.20
Siam Garden número 1 quintal 5.00
Siam Garden extra 5 por 100 quintal.. .. .. 5.30
Siam brilloso quintal.. .. .. 6.00
Valencia legítimo quintal 5.25
Americano tipo Valencia qq .. —
AVENA:
Blanca quintal.. .. .. 2.50
AZUCAR:
Refino 1a quintal.. .. .. .. 3.15
Turbinado extra quintal . . . 2.90
Turbinado corriente quintal . . 2.75
Centrífuga quintal 2.80
BACALAO:
Noruega caja 12.00
Aleta negra caja.. .. .. .. —
Alaska caja .. .. —
CAFE:
País quintal de 28 a 34.00
Puerto Rico qq de 47 a 49.00
Centro América qq de 30 a .. 34.00
Brasil quintal de 26 a 35.00
CEBOLLAS:
Del país 1|2 huacales .. .. .. —
Del país ristras quintal .. .. —
Gallegas en ½ huacales 1.35
Americanas en sacos .. .. .. —
Egipcias en sacos 2.90
CHICHAROS:
Quintal 5.50
FIDEOS
País quintal de 7 a 8.00
FRIJOLES:
Negros país quintal 7.50
Negros orilla quintal .. .. .. —
Negros arribeños quintal 6.00
Colorados largos país de 9.50 a 10.50
Colorados medianos quintal .. 7.50
Rayados largos quintal.. .. .. 7.50
Rosados California quintal .. —
Carita país quintal 7.00
Blancos medianos qq de 8 a .. 10.00
Blancos marrows europeos qq. 12.00
GARBANZOS:
Gordos sin cribar quintal.. .. 8.25
HARINA:
De trigo según marca, saco de 9 a 11.00
De maíz quintal 3.50
JAMON:
Paleta quintal de 24 a 27.00
Pierna qq de 34.50 a 38.00
MANTECA:
Primera refinada en tercerolas quintal 15.62
Menos refinada quintal.. .. .. 15.37
Compuesta quintal.. .. .. .. 14.50
MANTEQUILLA:
Danesa latas de media libra, quintal.. .. .. 72.00
Asturiana, latas de 4 libras, quintal de 60 a 65.00
MAIZ:
Del país quintal 2.50
Argentino quintal 3.00
Estados Unidos.. .. .. 2.90
PAPAS:
Del país rosadas quintal .. .. —
Del país blancas quintal .. .. —
Americanas en barriles .. .. —
Americanas en sacos.. .. .. .. 4.00
Del Canadá, tercerolas.. .. .. —
De semilla blanca .. .. —
PIMIENTOS:
Españoles ¼ caja.. .. .. 8.25
QUESO:
Patagrás crema entera quintal de 31 a 35.00
Patagrás media crema quintal. —
SAL:
Molida saco.. .. .. 2.50
Espuma saco.. .. .. 1.85
TASAJO:
Pierna quintal.. .. .. 24.00
Surtido quintal.. .. .. 20.00
Del país surtido .. .. —
TOCINO:
Barriga quintal.. .. .. 19.00
TOMATES:
Del paéís quintal 4.00
Puré en ¼ caja.. .. .. 3.50
Puré en ⅛ caja.. .. .. 3.25
Natural americano un kilo.. .. 4.50

Compañía de Seguros

CUBA

La decana de las Compañías de Seguros de Accidentes del Trabajo establecidas en el país

Oficinas y Dispensario Médico

Obispo 75, edificio propio

Teléfonos: Centro Privado: M-6901 M-6902

APARTADO 2526 HABANA

MERCADO LOCAL DE AZUCAR

En sesión celebrada ayer por la Directiva de la Agencia Cooperativa de Exportación de Azúcar, conoció y rechazó las siguientes ofertas de compra:

Por 7.000 toneladas a 2 centavos costo y flete, para embarque durante la primera quincena de Enero, con destino a los Estados Unidos.

Por 50.000 sacos a 2 centavos costo y flete, para embarque durante la primera quincena de Enero, con destino a los Estados Unidos.

Por 12.000 toneladas a £0.8.10½ costo seguro y flete embarque en Diciembre con destino a Europa.

Por 20.000 toneladas a £0.8.6 costo seguro y flete para embarque en la segunda quincena de Diciembre con destino a Europa.

Por 20.000 toneladas a £0.9.0 costo seguro y flete para embarque durante la segunda quincena de Enero, con destino a Europa.

Por 30 000 toneladas a £0.9.1½ costo seguro y flete para embarque en Febrero con destino a Europa.

Por 50.000 toneladas a £0.9.1½ costo seguro y flete para embarque durante Febrero y Marzo con destino a Europa.

Por un caramento a £0.8.10½ costo seguro para embarque durante la segunda quincena de Enero a Febrero con destino a Europa.

Por otro cargamento a £0.9.0 costo seguro y flete para embarque durante Febrero con destino a Europa.

O en lugar de los dos cargamentos anteriores, 15.000 toneladas a £0.9.0 costo seguro y flete para embarque durante Febrero, con destino a Europa.

PROMEDIOS OFICIALES DEL PRECIO DEL AZUCAR

Precio promedio oficial en almacén alcanzado por el azúcar de acuerdo con lo dispuesto en el artículo diez del reglamento puesto en vigor por el decreto presidencial número 233 de 1928:

Mes de Noviembre
1a quincena

Habana	1.716165
Matanzas	1.722319
Cárdenas	1.728473
Sagua	1.726934
Manzanillo	1.700782
Cienfuegos	1.728474

La carta de apertura del mercado de azúcar de Nueva York dice lo siguiente:

"La proximidad del primer día de notificaciones de entrega alarma cada vez más a los que vendieron en descubierto, al advertir la falta de liquidación en Diciembre, intensificándose así sus operaciones de compra para cubrirse. Cabe esperar que las casas relacionadas con Cuba traten por todos los medios de levantar los precios, y la posición técnica de Diciembre pudiera brindarles un modo fácil de hacerlo, momentáneamente al menos.

Existe en esta plaza la creencia de que se han hecho algunas operaciones más en azúcares crudos a 1.15|16 centavos costo y flete, aunque la firmeza del mercado de futuros pudiera alterar las ideas de los vendedores en cuanto a los precios.

El movimiento del refinado ha recaído y se desarrolla ahora con lentitud. Si la posición técnica de Diciembre es, como algunos creen, interesante, ello pudiera brindar buenas probabilidades al operador."

Los cables recibidos al medio día anunciaron que no había ningún azúcar ofrecido; pero se cree que podría venderse crudo de Puerto Rico al equivalente de 2 centavos costo y flete. Los refinadores pagaban a 1.15|16 centavos y hay probabilidades de que se paguen a 1.31|32 centavos costo y flete.

Hay entre los operadores de la Bolsa gran disparidad de criterios acerca de lo que puede esperarse para el lunes. Unos esperan que salgan fuertes cantidades para entrega contra contratos de Diciembre, y otros esperan que estas sean muy limitadas. La misma discrepancia de opiniones existe en cuanto a la suerte a correr por los avisos de entrega. Hay quien cree que cuantos contratos salgan a ejecución serán aceptados por fuertes intereses que están al alza.

En vista de que Cuba rechaza cuantas proposiciones de compra se le hacen a los precios del mercado, el Reino Unido puede comprar de otros orígenes, habiéndosele vendido 20.000 toneladas de azúcares a 8 chelines y 7 1|2 peniques a 8 chelines y 9 peniques para pronto embarque, y a 9 chelines para embarques en Febrero Marzo.

Los compradores de azúcar refinado parecen estar absorbiendo constantes cantidades a base de 5 centavos. Fuera de esto nada nuevo hay en la situación del refinado.

En la Bolsa de Azúcares Futuros se vendieron 41.800 toneladas.

Las existencias en los almacenes afianzados de Nueva York ascendían ayer a 2.753.122 sacos de azúcar.

A última hora existían indicaciones de haberse efectuado ventas de azúcares de Cuba, fuera de control, al precio de 2 centavos costo y flete.

El mercado de azúcares de Londres abrió sostenido. Se anunció que los refinadores mostraban interés por azúcar para embarque en Enero a la paridad de 1.77 centavos libra, libre a bordo, y probablemente para embarque en Febrero a 1.80 centavos libra libre a bordo.

MERCADO DE ALGODON

Al cerrar ayer el mercado de New York se cotizaba el algodón como sigue:

Diciembre	17.33
Enero 1930	17.48
Marzo 1930	17.75
Mayo 1930	18.01
Julio 1930	18.14
Octubre 1930	18.18

BOLSA DE NEW YORK

FERROCARRILES

Atch. Top. & Sta. Fe	228
Atl. Coast Line	175
Baltimore & Ohio	113⅞
Canadian Pacific	202½
Chesapeake & Ohio	201¾
Chi. Gt. West. com	
Chi. Gt. West. pref	30
Chic. & N. W.	90
Chi. Mil & San Paul com	23¼
Chi. Mil & San Paul pre.	40¾
Chic. Rock I. & Pac	119¾
Delaware & Hudson	
Erie	55⅛
Great Northern	96¾
Kansas City Southern	
Lehigh Valley	
Louisville & Nash	
Mc. Kan & Tex. com	40
Mo. Pac. com.	70
Mo. Pac. pref.	121⅛
N. Y. Central	180½
N. Y. New Haven & H.	110⅞
Northern Pacific	
Pennsylvania	85⅜
Reading	120½
St. Louis & San Franicsco	
Seaboard Air Line com	11
Southern Pacific	
Southern Railway	138
Union Pacific	225½
Wabash com.	44½
Western Maryland com	19⅝
Alleghany Corporation	24⅞

EQUIPOS

American Car Foundry	83
American Locomotive	111
Baldwin Locomotive	30½
Gen. Rail. Sig.	89½
Pullman Company	82¾
Westinghouse Air Brake	47½

MOTORES

Chrysler	35⅞
Continental Motors	8½
General Motors, New	40⅜
Grahan Paige	9
Hudson Motor Co.	47⅞
Huppmobile	22½
Mack Trucks	71
Nash	54
Packard Motors	15⅝
Reo Motors	11⅞
Studebaker Corp.	45
White	33
Willys Overland	9¼

MARINA

American International	40¾
Atlantic Gulf & West I.	
Int Mer. Mar. pref.	
United Fruit	108

ACCESORIOS

Am. Bosch Mag.	32⅝
Briggs Mfg. Co.	19⅞
Eaton Axle & S.	30
Electric Auto Light	79
Murray Body	17¾
Stewart Warner	43½
Spicer Mfg. Co.	
Timken Roller	77

GOMAS

Fisk Tire	4¼
Goodrich	46⅞
Goodyear	69¼
Kelly Springfield Tire	
U. S. Rubber	29¼

ACEROS

Am. Steel Fou.	49⅜
Bethlehem Steel	91¼
Central Alloy	36
Colo F. & I.	
Crucible Steel	82⅜
Otis Steel	33¼
Republic Iron Steel	77¼
U. S. Steel	166
Vanadiun	53⅛
Youngstown	108

PETROLEOS

Atlantic Ref.	42⅝
Barnsdall-A	26⅜
General Asphalt	
Houston Oil	50
Independent Oil & Gas	
Marland Oil	27
Mid Cont. Pet.	29½
Pan American "B"	62½
Phillips Petroleum	34⅝
Puro Oil	23⅜
Royal Ducht	52⅜
Shell-Union Oil	24⅞
Sinclair Oil Corp	27⅞
Skelly Oil	
S. O Calif	62⅛
Standard Oil Co. of N. Y.	35¼
Standard Oil of N. J.	65⅛
Superior Oil	8¼
Texas Co.	56½
Texas Pac. Land.	
Transcontinental Oil	8¼
Union Oil Cal.	45¾
Warner Quinlan	26⅜

DIVERSIONES

Famous Paramow	51⅞
Fox Film	63½
Loew's Inc.	51
Pathé Exchange	8½
Warner Bros Pic.	45⅛

TIENDAS Y ALMACENES

American Woolen	
Ass'd Dry Goods	33
Montgomery Ward	58¾
Sears Roebuck	98
Woolworth	76¼

SERVICIOS PUBLICOS

American For. Pow.	76½
American Tel. and Tel.	223
Am. Water Works	82¼
American Gas Electric	117⅜
Brook-Man Tran.	59
Columbian Carbon	147½
Columbia Gas	75⅝
Consolidated Gas	109¾
De Forest Radio	8
Elec. Light Pow	42¾
Elect. Bond & Share	79⅝
Electric Investors	
Ford Motor Ltd.	12
Hazceltine	21⅝
Internt'l Tel. & Tel.	73½
Interboro R. T.	17
Marconi International	10¼
Man. El. Supply	24
National Power & Light	28½
North American	92⅞
Pub. Ser. N. J.	81½
Standard Gas & Elec.	112½
Unitel Corporation	31¾
Utilities Power and Light	32⅞
United Light	26½
Int. Harvester	82¾
Johns Manville	121½
Lambert	104½
Radio	36
Remington	31⅜
Columbia Graphopone	28¾
United Aircraft	47¼
Wester Union	190
Westinghouse	139¼
Wright Aeronaut Corp	
Warren Bros	152

FERROCARRILES CUBANOS Y AZUCAR

American Beet Sugar	8⅛
American Sugar Ref.	63
Central Aguirre Assctes.	25½
Cuba Cane Sugar com	1¼
Cuban Cane Sugar pref	
Cuban American Sugar	7½
Cuba Company	11
Gt. West Sug	30⅝
Consolidated R. R. of Cuba	48
Punta Alegre	
Puerto Rico Sugar	28¾

CON SU SUELDO

El joven Juan Salgueiro Carou, denunció que ha servido durante un mes a la casa Cano y Fernández de Neptuno 150 altos bajo el compromiso de que habría de percibir como vendedor comisionista 150 pesos de sueldos y el medio por ciento de comisión cuando las ventas pasaran de quince mil pesos, cosa que ha ocurrido. Pero que ahora ni le pagan el sueldo ni le dan comisión alguna.

BOLSA DE LA HABANA

COTIZACION OFICIAL DEL DIA 22 DE NOVIEMBRE

	Comp.	Vend.
Bonos y Obligaciones:		
República de Cuba 1904 Speyer	102	105
República de Cuba 1905 Deuda Interior	100	103½
República de Cuba 1909 4 1|2 por 100	96	100
República de Cuba 1914 Morgan	101	105
República de Cuba, 1917 Puertos	98	102
República de Cuba 1923 4 1|2 por 100	103	104½
Aymto. de la Habana: 1a. hipoteca	100	104
Aymto. de la Habana: 2a. hipoteca	100	104
Banco Territorial	71	—
Calzado	11	—
Cervecera	104	108
Cervecera (Obligaciones no hipotecadas)	88	94
Ciego de Avila	—	—
Curtidora	—	—
Gas	110	—
Havana Electric (Consolidados)	84	87
Manufacturera	12	20
Matadero	30	—
Nueva Fábrica de Hielo (boucs)	103	—
Papelera Serie A	101	105
Papelera Serie B	84⅛	—
Teléfono	85	95
Unidos	62	85
Edificio La Metropolitana (S. A.)	98	102
Jarcia Matanzas	96	101½
Iron Beer (Obligaciones no hipotecadas)	—	—
Havana Electric (Obligaciones)	67	70
Bonos Centro Asturiano de la Habana	102	105
Bonos hipotecarios Moderna Fábrica de Ladrillos	80	—
BONOS: Empréstito seriado de la República de Cuba Morgan 5½ por 100. 1027.		
Serie C — 1930	99	—
Serie D — 1931	99	—
Serie E — 1932	99	—
Serie F — 1933	99	—
Serie G — 1934	100	—
Serie H — 1935	100¼	—
Serie I — 1936	104¼	—
Serie J — 1937	100¼	—
Obras Públicas, Diciembre 31 de 1931	98½	—
Obras Públicas. Junio 30 de 1932	98½	—
Obras Públicas. Diciembre 31 de 1932	98½	—
Obras Públicas. Junio 30 de 1933	98½	—
ACCIONES:		
Banco Agrícola	—	—
Banco Territorial	35	—
Banco Territorial benef.	2	—
Banco de Préstamos sobre Joyería	—	—
Cervecera	205	—
Cuba Cane pref	—	—
Cuba Cane comunes	—	—
Cuba R. R.	—	—
Curtidora	—	—
Havana E Railway Co. preferidas	68⅝	71
Havana E Railway Co. comunes	7¼	9
Jarcia preferidas	96½	98
Jarcia comunes	15	21
Licorera comunes	4½	6
Lonja preferidas	100	—
Lonja comunes	100	—
Manufacturera pref.	5	7½
Manufacturera com.	8¼	—
Naviera preferidas	62½	68
Naviera comunes	6	10
Nueva Fábrica de Hielo	310	—
Nueva Fábrica de Hielo benefs.	102	108
Perfumería pref	40	—
Perfumería comunes	3	—
Pesca preferidas	105	—
Pesca comunes	25	—
Teléfono preferidas	109	112½
Teléfono comunes	125	—
Unidos	24	30
Ferrocarriles Consolidados de Cuba (preferidas)	46	55
Union Oil	12	18
Metropolitan Auto	—	—
Fibras y Jarcia	70	—
Fibras y Jarcia (Sindicadas)	70	—
Matadero	—	—
Compañía de Seguros La Mercantil	115	—

MERCADO DE BONOS

Nueva York noviembre 22. AP.

VALORES AZUCAREROS

	Alto	Bajo	Cierre
Amer. Sugar.	—	—	—
C. A. Sugar.	—	—	—
C. C. Sugar.	—	—	—
C. C. Sugar Pf	—	—	—
P. A. Sugar.	—	—	—
F. A. Sugar.	—	—	—

BONOS CUBANOS

	Alto	Bajo	Cierre
In Tel and Tel	75	73	73¼
Cuba 5½ S. 1953	101	100¾	101
Cuba Ex. 5 S. 1944	100⅛	100⅛	100⅛
Cuba Ex. 5 S. 1949	—	—	101⅝
Cuba Ex 4½ s 1949	—	—	85¾
C. Railroad 5 s 1952	83½	83½	83½
H. Electric 5 s 1952	84	84	84

BONOS DE LA LIBERTAD

	Alto	Bajo	Cierre
Libertad:			
3 1|2 s	99.2	98.31	98.31
1o 4 1|4 s	101	100.29	100.29
4o 4 1|4 s	101	100.31	100.31
Tesoro:			
U S 4 s	108.20	108.20	108.20
U S 4 1|4 s	112.22	112.22	112.22
U S 3 3¾ s	165.22	105.22	105.22
U S 3⅜ s 1940 1943	100.4	100	100.4
U S 3⅜ s 1943 1947	100	100	100

BONOS INTERNACIONALES

	Alto	Bajo	Cierre
Burdeos 6 S. 1934	100⅝	100	100¼
Lyon 6 s 1934	100¼	100	100½
Marsella 6 S. 1934	100½	100	100
Alemania 7 S. 1949	107	106⅜	106⅜
Francia 7 S. 1949	111	110½	110⅝
Argentina 6 S. 1957	98	97½	98
R. Chile 7 S. 1942	99⅜	97⅛	98
Checo Eslovaquia 8 s 1951	110½	110	110
Italia 7 s 1951	95	94½	94½
Brasil 6½ S. 1927-1957	88	87	87¼

CLEARING HOUSE

Las compensaciones de cheques entre los Bancos asociados al Habana Clearing House en el día de ayer ascendieron a $2.409.989.69.

BOLSA DE NEW YORK

NEW YORK, nov. 22 A. P.
ACCIONES: 2.929.230
BONOS: $15.626.000
CAMBIOS: $1.544.000.000

COTIZACION DE LA PESETA

La peseta española se cotizó ayer al cierre de mercado a razón de

7 PESETAS
19.43
POR DOLLAR

COTIZACION DEL FRANCO

El franco francés se cotizó ayer al cierre del mercado a razón de

25 FRANCOS
38 CENTIMOS
POR DOLLAR

MERCADO DE GANADO

Tampoco ayer entró ganado en los corrales del Matadero Industrial, ni en los corrales del Matadero de Luyanó.

Las impresiones que recogimos en el mercado hacen pensar que se mantiene la creencia acerca de los propósitos que alientan algunos ganaderos, y a los cuales propósitos nos referimos en nuestras notas del martes.

LA VENTA EN PIE

Del vacuno

Rigen los precios siguientes en los mercados de origen:
En Oriente 4¼ centavos, y 5 por 100 de descuento.
En Camagüey 4¼ centavos neto.
En Las Villas de 4¼ a 4½ con 10 por 100 de descuento.
De Pinar del Río, a 4¾ en esta capital.

Del de cerda

El criollo de 8½ a 9½ centavos la libra.
El americano de 12½ a 13 centavos.

Del lanar

El lanar se sigue cotizando a 7 y 7¼ centavos.

MATADERO DE LUYANO

Se sacrificaron ayer en el Matadero de Luyanó las siguientes reses:

De vacuno.. 112
De cerda.. 63
De lanar 40

Los precios que rigieron en el Matadero de Luyanó fueron:

Vacuno .. .. De 17 a 19 cts.
Cerda criollo . . . De 32 a 40 "
Cerda americano . . De 40 a 48 "
Lanar .. .. De 35 a 45 "

MATADERO INDUSTRIAL

Las reses sacrificadas ayer en el Matadero Industrial fueron:

De vacuno.. 313
De cerda.. 157
De lanar.. 43

Rigieron en el Matadero Industrial los siguientes precios:

Vacuno .. .. De 17 a 19 cts.
Cerda criollo . . . De 32 a 40 "
Cerda americano . . De 40 a 48 "
Lanar .. .. De 35 a 45 "

MERCADO DE PINAR DEL RIO

Pinar del Río, noviembre 22. (Por telégrafo).—En las transacciones locales rigió el ganado vacuno a 7 centavos la libra del primera; a 5 la libra del de segunda; el de cerda a 8 centavos y el lanar a 6.—Pruneda.

MERCADO DE CAMBIOS

Nueva York noviembre 22. AP.
INGLATERRA: Libra esterlina. Par 4.86.6.
Vista 4.87
Cable 4.87.9/16
ESPAÑA: Par 19.3 centavos por peseta.
Vista 13.90
FRANCIA: Par 19.3 centavos por franco.
Vista .. .. 3.93 ¼
BELGICA: Belga (nueva moneda).—Par 13.88.
Cable.. .. .. 13.97 ½
SUIZA: Par 18 centavos por franco.
Vista .. .. 19.39 ½
ALEMANIA: Par 23.88 centavos por marco.
Vista.. .. .. 23.85
ITALIA:
Vista 5.23
AUSTRIA: Par 14.07 centavos por chelín.
Vista 14.06
DINAMARCA: Par 2,68 centavos por chelín.
Vista.. .. .. 26.76
SUECIA: Par 19.2 centavos por corona.
Vista .. .. 26.85 ½
HOLANDA: Par 40.42 centavos por florín.
Vista .. .. 40.29 ½
GRECIA: Par 1.93 centavos por dracma.
Vista .. .. 1.29 ¾
NORUEGA: Par 26.8 centavos por corona.
Vista.. .. .. 26.76
CHECOESLOVAQUIA: Par 2.92 cts. por dinar.
Cable .. .. 2.96 ¼
YUGOESLAVIA:
Vista.. .. .. 1.76 ¾
RUMANIA: Par 19.3 centavos por lei.
Vista 0.60
POLONIA: Par 19.3 centavos por zloty.
Vista.. .. .. 11.25
JAPON: Par 40.06 centavos por tael.
Vista 48.95
CHINA: Par 79.287 centavos por tael.
Vista.. .. .. 55.25
ARGENTINA: Par 40.42 centavos por peso.
Vista.. .. .. 41.43 ¾
BRASIL: Par 33.40 centavos por mil reis.
Vista.. .. .. 11.75
CANADA: Par 100 centavos por dollar.
Vista .. .. 98.73 ½

PLATA EN BARRAS

Nueva York noviembre 22. AP.
La plata en barras se cotizó ayer en este mercado a 49 7|8.

BONSA DE LONDRES

Londres noviembre 22. AP
Ferrocarriles Unidos de la Habana.. 27
Consolidados por dinero 53⅜
Empréstito Británico del 5 por 100 .. .. 99⅝
Empréstito Británico del 4 1|2 por 100 .. .. 93½

AVISO AL COMERCIO

NAVIGAZIONE LIBERA TRIESTINA S. A.

Vapor "AUSSA" llegado el 20 de Noviembre de 1929, de Génova y escalas.

Por la presente se notifica a los señores receptores que toda la carga del vapor italiano AUSSA, queda sujeta a contribución por AVERIA GRUESA.

Dicha AVERIA GRUESA es motivada por la pérdida de la hélice que sufrió el buque navegando a la altura de Jaruco, debido a lo cual estuvo durante 10 horas al garete, con peligro de irse sobre los arrecifes, habiéndolo impedido la pericia del mando del buque, al lograr anclar oportunamente, y añadido a esto la eficaz asistencia de los remolcadores que lo trajeron hasta este puerto.

A los efectos de la entrega de las mercancías, se suplica a los señores receptores se sirvan acudir a esta oficina, provistos de las facturas comerciales, con el objeto de suscribir las proformas de **contribución** y garantía, siendo preciso además **depositar** en efectivo, un tanto por ciento del valor de las mismas C. I. F., porcentaje que se estipulará dentro de breves días.

A. BONA & Co.
AGENTES GENERALES
Oficios No. 42, frente al Correo.
HABANA.

MERCADO DE TABACO

Menéndez y Compañía vendieron y entregaron a Mark A. Pollack, sesenta tercios de terceras de la nueva cosecha de Las Villas.

Cuarenta tercios de octavas, también de la nueva cosecha de Remedios, compró el mismo exportador y comisionista a Francisco Prieto.

Hijos de Camacho y Compañía vendieron a Manuel A. Suárez y Compañía, veinte tercios de terceras y octavas; resto de la escogida que los vendedores hicieron en Ranchuelo.

Cuesta, Rey y Compañía, compraron y registraron, en los almacenes de Rodríguez Méndez y Compañía, doscientos treinta y cinco tercios de tripas de la nueva cosecha de Vuelta Abajo.

Cincuenta y ocho de igual procedencia, pero de la cosecha anterior, compraron González y Vázquez a Pastor Sánchez.

Constantino González y Compañía hicieron otra entrega de puntillas a Sidney Rothschild. Fué de ochenta y ocho tercios.

Otros lotes más pequeños de distintas clases y procedencias varias, pasaron también de manos durante el día.

ENTRADAS DE VAPORES

El vapor Antolín del Collado entró ayer cerca del mediodía, procedente de puertos de Vuelta Abajo, trayendo las cantidades de tercios que vamos a relacionar:

De Dimas, para la Cuban Land and Leaf Tobaco, 470.

De Berracos, para Constantino González y Compañía, 107.

De La Fé, para los siguientes señores:

Cano y Hermanos, 84.
Martín Dosal, 25.
Manuel Estrada, 10.

De Santa Lucía, para las firmas siguientes:

Antonio González, 151.
Constantino González y Cía, 175.
Calixto López y Cía. 59
Tamargo y Compañía, 4.
De Esperanza, para Martín Dosal. 347.

Del mismo lugar, para José Menéndez, 53.

De Río Blanco, para los siguientes señores:

Lobeto y Compañía, 13.
Ramón Ruisánchez y Cía., 157.
Calixto López y Compañía, 7.
Sobrinos de Antero González, 176.

ENTRADAS POR FERROCARRIL

Por los ferrocarriles entraron ayer las partidas de tercios siguientes:

De Guayos, para Manuel Lozano, 174.

De Zaza del Medio, para González y Vázquez, 183.

De Fomento, para Muñiz y Hermanos, 118.

De Agabama, para Sidney Rothschild, 120.

De Camajuaní, para S. Ruppin Havana Tobacco, 46.

De Zaza del Medio, para Lobeto y Compañía, 163.

De Fomento, para Sidney Rothschild, 123.

De Baez, para el mismo señor, 113.

De Cabaiguán, para S. Ruppin Havana Tobacco, 46.

De Camajuaní, para Puente y Cía. 114.

De Santa Clara, para Sobrinos de Antero González, 82.

Del mismo Santa Clara, para S. Ruppin Havana Tobacco, 134.

De Florencia, para Muñiz y Hermanos, 158.

De Máximo, para Sobrinos de Antero González, 63.

De Taguasco, para Menéndez y Compañía, 123.

De Florencia, para M. Oria, 134.

De Pinar del Río, para Sobrinos de Antero González, 462.

De San Juan y Martínez, para Torres Gener Hermanos, 61.

De Puerta de Golpe, para Walter Sutter y Compañía, 87.

De Consolación, para Sobrinos de Antero González, 98.

De Ovas, para Constantino González y Compañía, 221.

De Puerta de Golpe, para José Menéndez, 4.

COLEGIO DE CORREDORES

COTIZACION OFICIAL DEL DIA 22 DE NOVIEMBRE

	Tipos
S|E Unidos cable	5/64 P.
S|E Unidos vista	3/64 P.
Londres cable	4.88 ¼
Londres vista	4.87 ⅝
París cable	3.94 ¼
París vista	3.93 ⅞
Bruselas vista	13.99
España cable	13.92
España vista	13.91
Italia vista	5.23 ½
Zurich vista	19.40
Hong Kong vista	43.60
Amsterdam vista	40.34 ½
Copenhague vista	—
Christianía vista	—
Estocolmo vista	—
Montreal vista	—
Berlín vista	—

Notarios de turno:

Para Cambios: Ignacio Zayas.

Para intervenir en la cotización oficial de la Bolsa de la Habana: Pedro A. Molino; Rafael Gómez Romagosa.

Visto Bueno: Antonio Arocha, Síndico-Presidente; Eugenio E. Caragol, Secretario-Contador.

MERCADO DE ACCIONES

NUEVA YORK, Nov. 22. (AP). — El mercado de acciones presentó hoy un frente sólido al movimiento normal de ventas de fin de semana, el cual deprimió varias de las emisiones favoritas de uno a seis puntos, pero estas pérdidas fueron contrarrestadas por ganancias en otras secciones de la lista, que avanzaron de 1 a 17 puntos.

La presión de venta tendió a retardar más bien que a acelerar el volumen, pues en el día solo cambiaron de mano 2.929,230 acciones contra 3.138,680 ayer.

La venta pareció consistir en operaciones persiguiendo beneficios, pero se considera moderada en vista de la importancia del avance de estos días.

La Junta de Gobernadores de la Bolsa cree que se han hecho suficientes progresos en cuanto al restablecimiento de la normalidad y ha acordado que a partir del lunes próximo se reanuden las sesiones de cinco horas, cerrando la Bolsa desde el jueves, día de Acción de Gracias.

Las noticias del día fueron escasas y la atención se concentró en las declaraciones hechas en Washington referentes a que continuará manteniéndose el alto nivel de los salarios. Las revistas semanales aparecen más optimistas.

Durante el movimiento de ventas xperdieron de 5 a 6 puntos General Electric, Allied Chemical y Union Pacific. United. States Steel cerró a 167, con baja de dos tres cuartos y American Telephone, Anaconda, Atchison, American Tobacco B, Johns Manville, Kennecot Copper y Fox Film bajaron 3 a 4 puntos. Filadelfia Company ha descendido 94 puntos desde su última venta.

American Machine & Foundry cerró a 190 con ganancias de 17 puntos: J. I. Case y Otis Elevator, 13 y 14 puntos, respectivamente: United States Industrial Alcohol y People Gas, cerca de 12 puntos cada una, y American Power & Light, Chesapeake & Ohio, Delaware & Hudson, Du Pont, Gillette, Kroger, Missouri Pacific, New York Central, National Cash Register, Pacific Line, Underwood Elliott y Stone & Webster, ceraron con alza de 2 a 6 puntos.

RADIO Y ELECTRICIDAD

A Cargo de Alberto Giró

Estación C M W

Edificio DIARIO DE LA MARINA. Habana. 500 Metros. 600 Kc.
11 a. m.: Programa La Isla.
11.10 a. m.: Programa de Los Encantos.
11.30 a. m.: Lección de Inglés a cargo del profesor Mr. Thomas Lismore, ofrecida por el DIARIO DE LA MARINA.
12 m.: Hora Exacta y Estado del tiempo del Observatorio Nacional.
12.05 p. m.: Hora Radio Victor con el siguiente programa:
1—Fausto. Coro de los Soldados. Coro Victor.
2—Torna Otra Vez, Amor Mío. Canción Olga Medolago Albani.
3—Hilos de Plata. Tango Agustín Magaldi.
4—Mi Dulce Corazón. Vals. Orquesta Italiana Tafarella.
5—Mi Hombre. Canción. María Tubau.
6—Suspiros de Amor. Vals. Orquesta Italiana de Pasquale Acito.
7—Media Noche. Vals. Oruqesta Internacional y L. Zamudio.
8—Por la Noche. Canción. José Bohr.
9—Nada Mas. Zamba. Trío Matamoros.
10—Arbol que se Marchita. Estido. Rosita Quiroga.
11—Pierrot. Vals Serenata. Juan Arvizu.
12—La Chicharra. Maxixa. Troupe Estudiantil Ateniense.
13—Niña, Cierra la Ventana. Porro. M. Cueto-Lorenzo Herrera.
14—Bodas de Julio. Bolero. Banda del Regimiento Pérez.
15—Fuerza Peple. Jota. Troupe Un Real al 69.
16—Ya va Cayendo. Canción. Dolores del Río.
1.05 p. m.: Programa Kelly.
1.20 p. m.: Programa Pierrot.
1.35 p. m.: Programa de la Casa Wilson.
2.05 p. m.: Programa ofrecido por el Hotel Villaverde, de San Miguel de los Baños.
2.20 p. m.: Programa del Doctor Cancio.
2.35 p. m.: Programa de los Laboratorios Lima.
2.50 p. m.: Programa Casa Grande.
3.05 p. m.: Programa Philips Radio.
7.30 p. m.: Repetición de la Clase de Inglés por el profesor Mr. Lismore.
9 p. m.: Concierto de La Casa Grande.

Ejecutado por el siguiente conjunto artístico: Señorita Hilda Gómez, soprano y mandolina; señorita Consuelo Martínez, flauta; señora Isabel Caragol de Núñez, piano y el director artístico de la Estación señor Arturo Hernández, tenor.
1—Carnaval Russo. Flauta y piano.
2—Desengaño. Soprano y piano.
3—Nelly. Tenor y piano.
4—Viviendo el Dolor. Soprano y piano.
5—Juventud. Mandolina y piano.
6—Rinconcito. Tango argentiyo. Tenor y piano.
7—Carabalí. Soprano y piano.
9.30 p. m.: Concierto que ofrece la Philips Radio de Holanda y sus distribuidores en Cuba, la Compañía Philips Centro Americana, a cargo del Conjunto Miniwatt:
1—Idilio de Godar| Flauta y piano.
2—Aquel Tapado de Armiño. Tango argentino. Tenor y piano.
3—Con vien Partir. Soprano y piano.
4—Piszzicate. Mandolina y piano.
5—La Dama Roja. Soprano y piano.
6—Romanza de Koller. Flauta y piano.
7—Los Gavilanes. Romanza de La Flor Tenor y piano.
10 p. m.: Avance de noticias.

Estación C M K

De 8 a 9 p. m.: Hora del Mosaico Comercial. Programa Radio Victor y otros:
1—Diablesa.
2—Gone Again Gal.
3—Carta de Amor.
4—No one buy You.
5—Corazón. Canción.
6—I'll Fly To Hawaii.
7—Aquel Beso.
8—That's My Girl.
9—Tosca.
10—El Guitarrico.
11—Carmen.
12—Canción del Borrico.
13—El Manisero.
14—Flor del Fango.
15—Símbolo.
16—Campera.
De 9 a 10 p. m.:
1—¿Am I Blue?
2—You were Meant For Me.
3—Solo de Piano.
4—Tu Amor.
5—Cuando Yo Muera.
6—Portero Suba y Diga.
7—Esta Noche me Emborracho.
8—Las Dos Princesas.
9—Por Qué me Dejaste?
10—Solo de Piano.
11—Ramona.
12—Guess Who.
13—La Maja.
14—Norma.
15—Mágica Flor.
16—Sonámbula.

Estación 2 M G

De 6 a 7 p. m.: Hora Radio Victor, a cargo del Trío Hernández-Asiain.
The Eagle's Nest. Overtura. Iseman.
Sevilla (Sevillanas). Albéniz.
Preludio Stolz. Walt in a major. Solo de Violín. Brahms-Hochstein.
La Meiga (Selección) Guridi.
Cavallería Rusticana. (Selección). Mascagni.
De 8 a 9 p. m.: Hora de música bailable.

Estación 2 O H

Trasmitirá de 9 a 12 m.; de 2 a 5 y de 7 a 10 p. m.

Estación 2 P C

Programa:
A las doce meridiano: Programa variado.
A la 1 p. m.: Programa Radio Victor.:
1—El Ferrocarrilero.
2—El Ferrocarrilero.
3—Santiaguera. Bolero por el Trío Matamoros.
4—La Noche Triunfal. Por el Trío Matamoros.
5—Así es mi Patria. Canción por Mariano Meléndez.
6—La Pobre Margot. Canción por M. Meléndez.
7—Morenita Tapatía. Canción por el Trío Garnica-Ascencio.
8—Te Pelas Nicolás. Canción por el Trío Garnica-Asencio.
A las 3 p. m.: Programa a cargo de la Orquesta Sacasa.
A las 3.30 p. m.: Programa extra a cargo de la Orquesta Sacasa y los señores Nazario López y Tomás Villot (Guitarristas).
A las 5 p. m.: Programa Radio Victor desde el Estudio de la Estación a cargo del señor José A. Quintana, piano; y señor Armando Bolaños, violín.
A las 6 p. m.: Programa extra.
A las 7.30 p. m.: Programa del restaurant Vista Alegre por los señores Bolaños y Quintana; violín y piano respectivamente.
A las 8 p. m.: Programa Reyes y Estado del Tiempo.
A las 8.30 p. m.: Programa desde el Estudio de la Estación a cargo del Sexteto Unión de Redención.
A las 9.30 p. m.: Programa a cargo de un Sexteto.
A las 9.45 p. m.:
1—El Que Siembra Su Maíz.
1—Olvido. Bolero por el Trío Matamoros.
3—El Pájaro Carpintero. Por el Trío Garnica Asencio.
3—El Coco. Canción por el Trío Garnica-Ascencio.
A las 11 p. m.: Buenas noches.

Estación 2 B X

Trasmitirá de 12 a 1 p. m. el Concierto Steinite y de 5 a 7 música variada.

Estación W L W

50.000 Watts. Cincinnati Ohio.
6 p. m.: Henry Theis y su Orquesta en el Hotel Sinton.
6.30 p. m.: Gold Spot Pals (N B C).
7 p. m.: Bernie Cummins y su Orquesta desde el Hotel Gibson.
7.15 p. m.: Tony's Scrap Book.
7.30 p. m.: Cliff Burns y su Orquesta.
8 p. m.: Dixie Shoe Steppers.
8.15 p. m.: Saturday Knights.
9 p. m.: Hora Canova Coffee.
9.30 p. m.: Gillete Blades (NBC).
10 p. m.: Enna Jettic kDance (programa como sigue:
1—Broken Idol.
2—Orch. With Voice: Don't Hang Your Dreams on a Rainbow.
3—Wipin' the Pan.
4—Orquesta Featuring Violns: Fierella.
5—Sexteto: Medley.
6—When My Dreams Come True.
7—Let Me Call You Sweetheart.
8—Song of the Caissons (Artillery Song).
9—Collegea Band Songs of Ohio University.
a() Campus Capers.
(b) Songs of Nothe Dame University.
(c) Song of the Blues.
10—College Quartet and Orch. Your Land and My Land.
11—All My Life.
12—Enna Jettick Girl. Only a Rose.
14—Miss You.
15—Enna Jettick Jester: Solo (Comedy).
16—College Band Frisco Squabble.
17—Orquesta con Voces: Marianne.
18—Evangeline.
11 p. m.: Pepsodent Amos 'n' Andy (N B C).
11.20 p. m.: Tony's Scrap Book.
11.30 p. m.: Cliff Burns y su Orquesta.
12 m.: Harry Willsey y su Orquesta.
12.30 a. m.: Buenas noches.

MERCADO LOCAL DE CAMBIOS

La peseta española estuvo de baja en el día de ayer. Parece que había órdenes de venta de pesetas por cuenta de Bancos de Barcelona y de París.

El cambio sobre Hong Kong cerró flojo.

Mejora el franco suizo.

El cambio sobre New York rigió más firme.

Entre Bancos y Banqueros se operó en cable sobre Nueva York a 5|64 de premio: en pesetas por cable a 13.92 y por cheque a 13.92 1|2.

Cotizaciones	Valor
New York cable	5/64 P
New York vista	1/32 P.
Londres cable	4.87 ⅞
Londres vista	4.87 ½
Londres 60 días	4.85 ¼
París cable	3.94 ½
París vista	3.94
Madrid cable	13.91
Madrid vista	13.90
Amsterdam cable	40.42
Amsterdam vista	40.40
Zurich cable	19.42
Zurich vista	19.41
Italia cable	5.25
Italia vista	5.24
Bruselas cable	14.00
Bruselas vista	13.99
Montreal cable	1 ⅜ D.
Montreal vista	1 ¼ D.
Hamburgo cable	23.94
Hamburgo vista	23.93
Hong Kong cable	43.10
Hong Kong vista	43.00

MERCADO LOCAL DE VALORES

Las acciones de Internacional de Teléfonos abrieron ayer a 75; bajaron hasta 73 y se reponen al cierre a 73 1|2. Se nota interés por operar en este valor.

Estuvieron irregulares las preferidas de Cuban Telephone Co. Se sostienen las preferentes de la Telefónica Española.

Se afirmaron las acciones de Havana Electric Railway Co. Pesadas las acciones de Havana Electric Utilities Co.

Las acciones de la Compañía de Bonos y Acciones (Electric Bond and Share) abrieron a 82 5|8; bajan hasta 78 1|8 y cierran a 79 5|8

Las comunes de American Foreign Power abrieron a 78 1|2 y quedan al cierre a 76 1|2.

Sostenidas las acciones de los Ferrocarriles Unidos de la Habana. Flojas las preferidas de los Ferrocarriles Consolidados de Cuba. Actúan más firmes las comunes de Cuba Co.

Prevaleció mejor tono en las preferidas de Naviera. Sostenidas las acciones de empresas industriales y seguros. Quietas las azucareras.

Acusan firmeza todas las emisiones de bonos de la República de Cuba, con demanda en los de 5 1|2 por 100 y en los de deudas interiores.

La compañía azucarera Guantanamo Sugar Co. en el año que terminó en 30 de septiembre tuvo una pérdida neta de $329.236, deducidos intereses, depreciación, amortización y otros gastos. Las pérdidas del año anterior ascendieron a $469.000.

MERCADO DE BONOS

NUEVA YORK, Nov. 22. (AP).— El mercado de bonos terminó hoy la semana con numerosas cotizaciones altas. El volumen de ventas bajó durante el día, pero fué bastante la demanda para que una veintena de emisiones ferroviarias avanzaran de 1 a 2 puntos.

El interés del dinero también perdió terreno hoy, bajando del 5 un cuarto al cinco por ciento el tipo de interés para todos los vencimientos, mientras los préstamos sin plazo fijo se cotizaban al cuatro un medio por ciento.

Los bonos de la Libertad y los certificados del Tesoro estuvieron irregularmente más bajos.

Los bonos ferroviarios mostraron inclinación a la baja, pero hubo importante poder de compra al lado de las emisiones favoritas del grupo de concesionarias del servicio público, entre ellas American Telephone del 5 un medio y del 5, Detroit Edison del 5 y Utah Power & Light del 5. Cincinnati Gas & Electric del 4 perdió más de un punto y National Dairy Products del 5 un cuarto avanzó un punto, faltándole solo una fracción para llegar a la cotización máxima.

El grupo extranjero volvió a estar boyante. Los bonos franceses del 7 un medio cerraron a 116 tres cuartos. Los argentinos avanzaron de 1 a puntos, y lo mismo los colombianos.

MERCADO DE CAFE

NUEVA YORK, Nov. 22. (AP).— Bajó hoy el mercado del café debido a reventas inspiradas por los cablegramas de Rio. Estos contratos abrieron con baja de 19 a 33 puntos y cerraron 25 a 57 puntos neto más bajo, con ventas de 40,000 sacos. Los contratos de Santos perdieron 24 a 25 puntos al comenzar la sesión y cerraron con baja neta de 40 a 47 puntos y ventas de 20,000 sacos.

Cotizaciones del cierre:

Contratos de Rio: diciembre 8.95; enero 8.90; marzo 8.56; mayo 8.45; julio 8.48 y septiembre 8.55.

Contratos de Santos: diciembre 14.10; enero 13.20; marzo 12.60; mayo 12.40; julio 12.35; septiembre 12.30.

Rio del 7 se cotizó de 11 un cuarto a 11 y medio y Santos del 4 de 17 a 17 y medio en el costo y flete.

MERCADO DE FLETES

COTIZACIONES

	100 libras	
Costa Norte:		
A New York	14½	15½
A Filadelfia	14½	15½
A Galveston	14½	15½
A New Orleans	13½	14½
A Boston	16½	17½
Costa Sur:		
A New York	16½	17½
A Filadelfia	16½	17¼
A Boston	18½	19½
A Galveston	16½	17½
A New Orleans	15½	17½

Estas cotizaciones son exclusivamente sobre azúcar.

M.E.C.D. 2016

EL TICKET PROVINCIAL DE PINAR DEL RIO HA QUEDADO YA ACORDADO

La misma candidatura figurará en los Partidos Liberal y Conservador, como en movimientos cooperativos anteriores

CONCENTRACION DE LIBERALES EN S. J. DE LAS LAJAS

El sueldo uniforme para Secretarios de Juntas Electorales y la retribución de los miembros políticos. Otras noticias

MOVIMIENTO POLITICO

Los candidatos a Representantes y Senadores, en la elección que se avecina, serán postulados entre los que efectivamente cuenten con votos en los Comités Ejecutivos. A los que dispongan Delegados. La presión amistosa del alto elemento oficial—se nos informa—no se dejará sentir para favorecer a uno u otro. Es un noble propósito dejar a los Comités Ejecutivos que actúen libremente. Muy democrático y encomiable. Podrá haber aspiraciones que sean vistas con simpatías. Pero necesitarán que estén respaldadas—se nos dice—por la sanción de los Delegados. Si no, no. Los políticos, que conocen ya esta orientación, saben que están dando palos de ciegos los que no actúan conforme a esa línea de conducta. Bien en las altas esferas, pero sin descuidarse los Ejecutivos que son al fin y al cabo los que han depostular. Y después, la gente que va a las mesas y que han de garantizar la técnica, el desarrollo de todos los planes, la materialización de todos los deseos. Esa es la palpitación de la verdad.

Todos invocaban hasta hace poco tener la palabra sagrada; el toque mágico del mandato inapelable. Eran tantos, que hubo que aclarar el misterio. Y ahora, todos por igual pasarán por el tamiz democrático de la postulación por quienes han de ser los responsables de hacerlas: los Delegados. Todos por igual.

HABRA DOSCIENTOS COLEGIOS ELECTORALES EN LA HABANA

Nos lo dijo Alfredo Rovirosa, Miembro Político Liberal, en la Municipal de la Habana. Ahora hay solamente 172. A ese porcentaje nos llevará la inflazón del censo, con las nuevas inscripciones de los pinos nuevos.

UNA LEY PARA QUE LOS SUELDOS DE LOS SECRETARIOS SEAN UNIFORMES

La presentará la representación congresional de la Habana. En tiempo muerto, los Secretarios de Juntas ganan doscientos pesos y trescientos cuando están en períodos electorales, que es la zafra de la política. ¿No es mejor que todo el año ganen lo mismo?

LOS SUELDOS DE LOS MIEMBROS POLITICOS

Por cierto que otro aspecto de la Ley, es el que deroga el artículo 21 del Código Crowder, prohibiendo a los Miembros políticos tener destinos. Hoy viven como los camaleones o del favor de la amistad propicia. Ellos afirman que eso es más inmoral, que tener destino o tener sueldo.

LOS CERTIFICADOS DE LOS QUE ARRIBAN A LA MAYOR EDAD

El Presidente de la Junta Municipal de la Habana no quiere darlos, cuando los pinos nuevos cumplen su mayoría de edad política en septiembre, agosto u octubre, aunque las elecciones han de ser en noviembre del año que viene. Esto ha traído la consiguiente lucha en la junta y no pocas reclamaciones. Pero el buen juicio del Dr. Lazcano lo arreglará todo, proveyéndolos de los certificados.

NO SERA EL JEFE DEL DISTRITO CENTRAL

Los periódicos camagüeyanos han publicado que el señor José Emilio Obregón será designado Jefe del Distrito Central de la Habana. Nuestro distinguido amigo, nos ruega que hagamos constar que eso no tiene la menor consistencia como noticia y que él, aunque fuera cierto no lo aceptaría.

—Senador, o nada. «That is the question"... nos dijo ayer.

LA FECHA DE LAS POSTULACIONES

Los Estatutos de los Partidos existentes no tienen un período fijo para hacer sus postulaciones. Para las de los conservadores está advertido que han de ser noventa días antes de la elección. Entre los liberales 180 días antes del día en que se desvanecen todas las ilusiones y se abren los ojos a la realidad.

¿CUAL DE LOS DOS CUESTA SERA EL POSTULADO?

Esto intriga al campo liberal. No se sabe aún si es Federico o José María el que será postulado Representante. Es una pregunta que están haciéndose los candidatos que han de ser compañeros suyos en el tiket de la postulación.

EL TIKET DE PINAR DEL RIO

Cesan como Representantes, por el Partido Conservador los señores Pedro Reyes, Oscar del Pino y Marcelino Garriga. Por los liberales cesan igualmente los señores Martín Mora y Heliodoro Gil. El señor Gil está descartado por los liberales, pero se afirma que ayudará intensamente a los populares en toda la provincia y que se hará sentir. Oscar del Pino aspira a Senador, lo mismo que el Dr. Juan María Cabada.

El Senador señor Daniel Compte, aspira a su reelección. Cesa como Senador el Coronel José R. Villalón, que no aspira a continuar. Se marcha a su casa y a sus negocios de hipotecas.

LOS SENADORES

Los candidatos a Senadores por el Partido Liberal, serán de modo seguro inevitable, los señores Panchito Camps; Ramón Guerra y Pablo Pérez y el de la minoría conservadora el Dr. Cabada. Si se adopta la fórmula cooperativa de anteriores elecciones, como parece indicado, la misma candidatura será votada por el Partido Liberal y por el Partido Conservador igualmente en toda la provincia. Puede afirmarse, como ha acontecido antes, que la elección estará hecha desde el instante de las postulaciones.

LOS REPRESENTANTES

Respecto de los Representantes, el señor Martín Mora será reelecto. No tiene problemas. Nadie ni nada se los ha creado. Amigo de Wifredo y amigo del General Guerra. Con pueblo, opinión y simpatías detrás. El doctor Marcelino Garriga, viejo compañero del diarismo noticiero, es de los hombres de Wifredo Fernández y Lugarteniente, el más entusiasta, de Carlos Miguel. Uno de sus edecanes en la política nacional. Tampoco tiene problema.

Solamente no se sabe una palabra, ni hay nada que indique una orientación acerca de los populares. Que desde luego estarán actuando.

PROCLAMACIONES EN LA PROVINCIA

Santa María del Rosario proclamó ayer candidatos a Senadores al doctor Viriato Gutiérrez, al doctor Baldomero Grau y al General Carlos Guas. Para Representante se proclamó también al Dr. Nestor Mendoza. Fundora, el Alcalde de allí afirma que el acto fué entusiasta, asistiendo la representación de todos los barrios. Lázaro Fraga, de Nueva Paz, se ha adherido a la candidatura de Néstor Mendoza en expresivo telegrama, así como Domingo Mendoza, Presidente del barrio Manuel de la Cruz, y «Yoyo", el imponderable «Yoyo», el cantador inimitable de son de moda, que es secretario de San Juan de Dios.

HOY ES LA FIESTA FORMIDABLE DE SAN JOSE DE LAS LAJAS

Centenares de automóviles van hoy a San José de las Lajas a la fiesta en honor del Dr. Giordano Hernández. Una concentración provincial. De afecto y cariño al afable abogado.

UNA CARTA DEL SENADOR SILVA

Habana, Nvbre. 22 de 1929.

Sr. Gustavo Herrero.
Ciudad.

Estimado amigo:

Enterado de tu mortificante información en el "Excelsior" de ayer, te hago ésta, cosa contraria a mi voluntad, pues soy enemigo de las exhibiciones periodísticas; pero me veo obligado por tu mala intención, y amparado en la Ley de Imprenta que rige en nuestra Nación, a que me publiques esta carta en aclaración de conceptos.

Pertenezco activa y diáfanamente como uno de los directores del grupo de Delegados del Ejecutivo Provincial del Partido Conservador en Camagüey, en contra de las aspiraciones senatoriales del Dr. Justo Lamar Roura y a la vez aspirando junto con el señor Obregón a la postulación Senatorial por nuestro Partido en esta provincia.

Es incierto que yo pretenda ni haya pretendido jamás aspirar a Representante. Esos puestos los defenderé con mi voto y mi actuación para los amigos de Obregón y míos, dentro del grupo que dirigimos, que aspiran a Representantes.

Como tú no me conoces a mí, te has permitido a suponerme "un resbaloso" e insincero ante mi grupo, y no lo has hecho por malas informaciones que hayas recibido, sino por tu grave intención de maldad y por eso, ni te lo permito más y me veo en la necesidad de desmentirlo.

Ciertamente, por el orden reglamentario he pedido una audiencia al señor Presidente de la República, en mi carácter de Senador y Vicepresidente del Senado, para tratarle asuntos legislativos, pero es incierto en ti que me haya impuesto la condición, vejaminosa para un hombre como yo que tú no conoces, de comprometerme con el señor Presidente en mi petición, de no hablarle de ningún otro particular. Hablaré, pues con el señor Presidente de leyes que me interesan y también hablaré sobre política, porque soy un congresista y un político.

Como siempre me has sido agradable y tengo el mejor deseo de conservar tu amistad, en obsequio de ésta te encargo no te metas conmigo, presentándome en tus notas en un nivel moral muy bajo, que no te puedo permitir y que pudiera traer entre nosotros un serio disgusto personal.

Te repito que me amparo en los derechos que me da la Ley de Imprenta en defensa de mi persona, para que en tus "Actualidades Informativas", publiques esta carta, que yo por mi parte remito copias de la misma a los periódicos de mi provincia.

Y en espera de que esto no se repita, queda tu afectísimo amigo,

Adolfo SILVA.

LO AMENAZA CON MATARLO UN CABO

Hace dos años lo persiguió a tiros, haciéndole 10 disparos

El señor José de los Ríos Valdés, jornalero, casado y vecino del Reparto San Vicente, denunció ayer que ha sido gravemente amenazado por el Cabo del Ejército señor Juan Garrido, Jefe del Puesto de Batabanó. Asegura que el día 15 de los corrientes se efectuó un juicio en la Audiencia y como él tuviera que declarar como testigo contra el cabo al igual que lo hizo otro señor nombrado Francisco Cordero, al salir el cabo detuvo al otro testigo y lo llevó preso hasta Batabanó en un omnibus, asegurándole durante el trayecto que "iba a matar al denunciante y que se proponía sacarlo de su casa aunque fuera por los pelos y aplicarle la justicia catalana". (Conservamos las palabras textuales del acta.)

Afirma el denunciante que en 1927 el mismo cabo le hizo una exigencia de cierta cantidad de dinero y como él no pudo dársela, una noche lo agredió a tiros, haciéndole diez disparos, que afortunadamente no lograron herirlo. Asegura que tiene la convicción de que el Cabo del Ejército lo matará cumpliendo sus amenazas y pide protección a la justicia.

De esta grave denuncia dió cuenta al Juzgado el Comandante Trujillo Jefe de la Secreta.

ENTRE ASIATICOS

El doctor Oscar Presmanes y Fernández, con estudio en Empedrado No. 49, denunció ayer en su carácter de apoderado de los asiáticos Chang Nan, Chang Chien y Chang Sun Yak, comerciantes establecidos en San Cárlos No. 71, a Luis Leisiong, gerente de la sociedad mercantil Quong Jun Chong, sita en Dragones No. 23.

Dice en su denuncia el doctor Presmanes, que la sociedad Quong Jun Chong, está compuesta de tres gerentes, de los cuales, uno ha fallecido, otro llamado José Asén, que no tiene facultades en cuanto a la administración de la Sociedad, y el último, que es el Luis Leisiong, que es el Cajero y Administrador. Que esos gerentes recibieron de sus poderdantes, en calidad de depósito, la cantidad de $940.00, y que en virtud, de que la viuda del socio fallecido requirió al acusado Luis Leisong para que le rindiera las cuentas que le pertenecían a su esposo, el Leisiong para evitar se pusiera de manifiesto la mala administración y los fraudes que cometía con los fondos de la Sociedad, hubo de fugarse, primero para Batabanó, y actualmente para Santiago de Cuba, con intenciones de fugarse para la Isla de Jamaica en la mañana de hoy, llevándose los fondos de la Sociedad, que importan, según sus noticias, la suma de setenta mil pesos, entendiendo que se trata de un delito de alzamiento comercial.

ARRESTO

Por estafar, fingiendo mendicidad, fué detenido José Díaz García, del Reparto Diezmero, quien se hacía pasar por indigente y con los productos de la Sociedad "Islas Canarias" estaba fabricando una casa en el mencionado sitio.

CONFIRMA EL TRIBUNAL SUPREMO LA ABSOLUCION DE AGUSTIN RODRIGUEZ

Con lugar un recurso contencioso contra resolución dictada por el Presidente. (Noticias de los Tribunales)

EN EL SUPREMO
SE HA CONFIRMADO LA ABSOLUCION DEL AUTOR TEATRAL AGUSTIN RODRIGUEZ

Acaba de dictar sentencia la Sala de lo Criminal de nuestro más alto Tribunal de Justicia, epilogando el ruidoso proceso seguido contra el popular autor teatral señor Agustín Rodríguez Castro, por la muerte de su amiga Concepción Moreu, a la que privó de la existencia, en la madrugada del 7 de agosto del pasado año, en la creencia de que era uno de los enemigos que lo tenían amenazado de muerte que iba a atacarlo en su propia morada.

Conforme lo solicitara el doctor Pedro Herrera Sotolongo, defensor, el Tribunal Supremo ha confirmado en todas sus partes, al desestimar el recurso de la acusación particular, el fallo de la Sala Segunda de lo Criminal de la Audiencia de la Habana que, presidida por el prestigioso presidente titular de la misma doctor Mario E. Montero, absolvió a Agustín Rodríguez, por apreciar en su favor la eximente de legítima defensa subjetiva invocada por el doctor Herrera Sotolongo.

Entre otros fundamentos básicos del fallo de referencia, consigna el máximo Tribunal los siguientes:

"Considerando, por consiguiente, que si a tales horas, ante el grave riesgo que corría en presencia de un hombre que así violaba su domicilio y que ya, en otra ocasión, le había agredido con arma blanca—se refiere a Eladio Travieso—frente a aquella situación excepcional no provocada por él, al disparar el acusado su revólver contra el bulto que él se imaginaba ser la persona de su contumaz adversario, utilizando al efecto el medio más propio que en tan críticos momentos estaba a su alcance, y que, proporcionado a una necesidad que parecía impuesta por las circunstancias, era, por tanto, racional; es forzoso convenir que tales hechos comprenden congruentemente los requisitos todos que corresponden al concepto jurídico de la defensa propia".

PLEITO EN COBRO DE $3.500

En el juicio seguido por el señor José Otero y Sánchez contra la sociedad M. Galdo y Compañía, en cobro de la suma de tres mil quinientos pesos, importe de maquinaria para ingenio, el juez de Primera Instancia del Este de esta capital, declaró sin lugar la demanda absolviendo a la sociedad demandada.

Apelada la sentencia por el doctor Manuel Fernández Supervielle, la Sala de lo Civil de esta Audiencia la revocó, mandando a pagar la suma reclamada.

Y resolviendo el Tribunal Supremo el recurso por infracción de ley que contra esta última resolución interpuso M. Galdo y Cía., confirma lo resuelto por la Audiencia, dando nuevamente la razón a la tesis del doctor Fernández Supervielle.

EN LA AUDIENCIA
RECURSO DE LA COMPAÑIA CUBANA DE ELECTRICIDAD CONTRA RESOLUCION DEL ALCALDE DE LA HABANA

Ha dictado sentencia la Sala de lo Civil de esta Audiencia, en el recurso contencioso administrativo establecido por la Compañía Cubana de Electricidad, domiciliada en los Estados Unidos de América, sucesora de Havana Electric Railway Light and Power Company, contra el alcalde municipal de la Habana.

El recurso, como lo solicitara el doctor Rafael Santos Jiménez, director del alcalde municipal, al que asistió el procurador señor Nicolás de Cárdenas, es declarado sin lugar, absolviéndose, por tanto, al demandado.

Versó la demanda sobre la renovación de la resolución del alcalde de la Habana, de 30 de junio de 1928, resolutoria del recurso de reforma contra otras dos de 7 de junio del mismo año, respecto al pago del impuesto del seis por ciento sobre utilidades, obtenidas por dicha entidad durante el año económico de 1926 a 1927, que ascendía a la suma de $138.894.96 moneda oficial.

FALLO CONFIRMADO

La expresada Sala ha confirmado el fallo del Juzgado de Primera Instancia de Almendares, que declaró con lugar la demanda seguida por Margarita Barrcso Piñar, contra Eduardo Marcelino Dirube Peláez, al que se declara culpable.

Dirigió a la actora, que triunfó en ambas instancias, el doctor Enrique Roig, a quien asistió el procurador señor Rodolfo del Puzo.

RECLAMACION DE UN COMERCIANTE

Juicio declarativo de menor cuantía, siguió ante el Juzgado de Primera Instancia del Este, sobre cobro de suministros, Angel Cruz Bravo, comerciante de Guinía de Miranda, contra el Estado, siendo la demanda declarada sin lugar, absolviéndose de ella al Estado.

Pero la Sala de lo Civil de la Audiencia, en apelación, ha revocado el fallo y, en su lugar, que el Juzgado de Primera Instancia no era competente, por razón de la materia, para conocer del asunto, como tampoco lo era esta Sala en vía de apelación, la que no puede, por lo tanto, resolver el fondo del pleito, previniendo a las partes que usen su derecho ante quien corresponda.

PLEITO ENTRE SOCIEDADES COMERCIALES

Ante el Juzgado de Primera Instancia del Oeste, estableció demanda ejecutiva, en cobro de pesos, Schaeter and Zoller, sociedad mercantil de esta plaza, contra Bernardo Torres, S. en C., entidad mercantil de Matanzas, dictando el juez sentencia por la que mandó seguir adelante la ejecución despachada hasta hacer trance y remate de los bienes embargados al ejecutado y con su producto entero y cumplido pago a la sociedad ejecutante de la cantidad de $641.43 moneda oficial, intereses legales y gastos y costas.

Sentencia que a instancia de los doctores Mario Nin Abarca y J. Ledo Rojas, ha sido confirmada en todas sus partes por la Sala de lo Civil.

CONTRA RESOLUCION DEL SECRETARIO DE AGRICULTURA

La citada Sala, finalmente, ha declarado no haber lugar al recurso contencioso administrativo que estableciera Carlos M. Autrán Batista, comerciante de esta ciudad, contra la Administración General del Estado, pidiendo la revocación de la resolución del señor Presidente de la República, que declaró sin lugar el recurso de alzada por el recurrente interpuesto contra la resolución de la Secretaría de Agricultura, Comercio y Trabajo, que le denegó la inscripción a su favor, de la marca Caribbean, para distinguir aceites y grasas lubricantes, petróleo crudo y refinado, gasolina y demás productos de petróleo.

LITIGIAN COMERCIANTES DE ESTA PLAZA

De acuerdo con lo solicitado por el letrado doctor Oscar Gans, ha dictado sentencia la Sala de lo Civil de esta Audiencia, confirmando la del inferior que condenó al comerciante de esta plaza Don Ruperto Luanes Fernández a pagar al también comerciante Don Ruperto de Lucas Díaz, la suma de $4.562.23 e intereses.

OTROS FALLOS CIVILES

La Sala de lo Civil de la Audiencia ha confirmado en consulta los respectivos fallos de la primera instancia, en los pleitos de:

Mercedes María del Carmen Hernández González contra Clodomiro Rogelio Fleites.

María Denia y Anastasia contra Antonio Cura Cairns.

Vicenta Santos contra Matías Guerra Vega.

Cayetano Ramírez Borroto contra Catalina Lemus Hernández.

Y Manuel Criado Requeijo contra Encarnación Sequeiro Ardao.

"FANTOMA" ABSUELTO POR ESTAFA

La Sala Tercera de lo Criminal, de acuerdo con la tesis del letrado J. Garcilaso de la Vega, ha absuelto al procesado Eusebio Quintana González (a) "Fantoma", del delito de estafa de que lo acusó el señor fiscal, y para quien el citado Ministerio interesó la pena de cuatro años, dos meses y un día de presidio correccional, dada su reincidencia. Sólo se le condena, por hurto, a treinta y un días.

JUICIOS ORALES

En la tarde de ayer se celebraron ante las distintas Salas de la Audiencia los juicios orales de las causas instruídas a las siguientes personas:

Pablo Primiano Ortega y José Otero Porto, por estafa.

Marcelino Lavandeira Tomé, por disparo, lesiones graves y lesiones menos graves.

Julio Vidal Berber, Oscar Sellés Leger y Francisco Acosta, por infracción de la Ley de Drogas.

Y Victorio Mejías Martell, por tentativa de delito privado.

Después de examinadas las pruebas se interesaron estas penas:

Dos años, once meses y once días, un año, ocho meses y veintiún días y un año, ocho meses y un día y noventa días para Lavandeira.

Dos meses y un día y trescientos pesos para Vidal y Selles.

Seis meses y seiscientos pesos para Acosta.

Y cuatro años, dos meses y un día para Mejías Martell.

En cuanto a Primiano y Otero fué retirada la acusación. Defendieron los doctores Betancourt y Pino.

SENTENCIAS EN LO CRIMINAL

Absueltos:

Max Pastor Arias, por atentado. Defendió el doctor José de J. Portela.

Manuel Díaz González, lesiones por imprudencia. Defendió el doctor Carlos Valenzuela.

Nieves Rodríguez Herrera, por drogas. Defendió el doctor Francisco M. Casado.

Condenados:

Félix Noriega, a un año, ocho meses y veintiún días.

Pedro González Díaz, a cuatro meses meses y veinte días de arresto mayor e indemnización de cien pesos por lesiones graves.

Manuel Ju, cuatro meses de arresto mayor y multa de doscientos pesos por drogas.

Manuel Alfonso O'Reilly, a dos años, cuatro meses y un día.

Manuel Dones Maneu, por falsedad en documento privado, a un año de reclusión.

Angel Lombillo, dos años de reclusión por falsedad en documento mercantil.

Conrado Díaz Tobío, por estafa, dos meses y un día.

Daniel Pablo Navarro, infracción del Código Postal, 31 pesos de multa.

Andrés Raimundo Gómez, por hurto, a cuatro meses y un día de arresto mayor.

José María Rodríguez alias "Pique", y Andrés R. Gómez Díaz, por hurto, a cuatro meses y un día de arresto mayor y doscientos pesos de indemnización.

Además, en cuanto a Gómez Díaz, se le anula la aplicación del indulto condicional del 30 de abril del 1925 para que cumpla la pena que le fué impuesta por ofensas a la moral.

EL PROCESO DE LA ADUANA

Ante la Sala Segunda de lo Criminal de la Audiencia comenzó ayer tarde el juicio oral de la causa seguida contra los procesados Celedonio Navedo, Jacobo Brandon, Agustín Rodríguez, Faustino García; Manuel Sánchez; Pedro Ramírez; Narciso Céspedes; Samuel Zayas; Angel Carrazana; Guillermo Ferrer; Ignacio Herrera; Pedro Pérez; Antonio Benítez; Fortunato Govantes y Armando Alvarez, por irregularidades en la aduana descubiertas el año 1.925.

Defienden a los procesados los doctores Sarraín, Lavín, Angel Veiga, Démestre, Dobal, Navarrete, Cremata y Díaz Pardo. La sesión de ayer se limitó a la prueba de confesión de los procesados Fortunato Govantes Armando Alvarez, Faustino García y Angel Carrazana, los que negaron toda participación delictuosa en los hechos que se les imputan. Por haber transcurrido con exceso las horas reglamentarias el presidente suspendió la sesión.

SEÑALAMIENTOS PARA HOY EN LA AUDIENCIA

SALA PRIMERA DE LO CRIMINAL

Juan A. Ramírez, por estafa. Ponente: doctor García. Defensor doctor Calzadilla.

Anselmo Ramírez, por lesiones. Ponente: doctor Benítez. Defensor doctor Arango.

Manuel Castro, por defraudación. Ponente: doctor Benítez. Defensor doctor Menció.

Joaquín Caíllo, por estafa. Ponente: doctor Llano. Defensor doctor Roig. Acusador doctor Lancís.

Carmen Lozano. Ponente doctor Duval. Defensor doctor Herrera Sotolongo.

Juan Torres, por lesiones. Ponente: doctor Benítez. Defensor doctor Bueno.

SALA SEGUNDA DE LO CRIMINAL

Modesto Ruiz, por robo. Ponente: doctor Valdés Fauli. Defensor doctor Lucilo de la Peña.

Antonio González, por estafa. Ponente: doctor Madrigal. Defensor doctor Remírez.

Ramiro Suao. Ponente doctor Mestre. Defensor doctor Lucilo de la Peña.

Andrés Rodríguez. Ponente doctor Madrigal. Defensor doctor Merino.

Eduardo Suárez, por disparo. Ponente: doctor Madrigal. Defensor doctor Sainz Silveira.

Francisco Casanona, por disparo. Ponente: doctor Mestre. Defensor doctor Marill.

Juan Pérez. Ponente doctor Madrigal. Defensor doctor Mármol.

Virgilio Cárdenas, por robo. Ponente: doctor Mestre. Defensor doctor Palma.

SALA TERCERA DE LO CRIMINAL

Francisco Gil, por hurto. Ponente: doctor García. Defensor doctor Lombard. Acusador doctor Ponce.

Antonio Valdés, por imprudencia. Ponente: doctor García. Defensor doctor Lombard.

NOTIFICACIONES PARA HOY

José Manuel Ruiz Jiménez; Oscar Rodríguez Parra; América Toledo; Severiano Méndez Oliva; Francisco Díaz Silveira; José Luis Font; Angel Rivera y Suárez; Félix Lene; Pablo Wite Woman; José María Cabaleiro; Luis Díaz Quevedo; Jesús Figueredo; Salvador Acosta Baró; Antonio Irminio Groso; Ignacio Otero; Domingo García y Castellanos; José A. Zunzunegui; Eugenio López de Vivigo; Guillermo Pérez Arteche; Pedro Cruz Rodríguez; José M. Alonso Igazábal; Felipe Donate; Genoveva García; Constantino Fernández; Carlos Fernández Larrinaga; Samuel R. Barreras; María Josefa Vázquez y Casañas.

Urgentes: Antonio González López; Fernando Udaeta; Antonio Roca e Ibáñez; Felipe Prieto; Marsden Robert Leeder; Fernando Stefane.

Pensiones: Pelayo Pedro Fernández.

AMENAZAS

Francisco F. Rodríguez, vecino de Mercaderes número 45, dió cuenta a la policía del puerto que el dependiente de la port Havana Dock, Marcelino García, lo había amenazado con un revólver en los muelles de San Francisco.

Dr. Felipe Rivero y Alonso
ABOGADO Y NOTARIO
Chacón 25. - Teléfonos: M-1472 y A-8142
Letrado Consultor y Notario de la "Asociación de Detallistas de la Habana". Notario de los Centros "Asturiano", "Balear" y "Cafés".
ESTUDIO DE LOS DOCTORES
Manuel Fco. de Cinca — Ricardo Elizalde e Hidalgo-Gato
Angel Radillo Gancedo. — Eduardo Bolívar Herrero.
PROCURADORES:
Urbano E. Gómez Cádiz y Manuel Martínez Cádiz.

CONOCIDAS PERSONAS DE LA HABANA REGRESAN A CUBA EN EL "MEXIQUE"

Por la ruta de la Florida, regresaron ayer tarde, numerosas personas, por lo que los muelles se vieron muy animados

MOVIMIENTO DE PASAJEROS Y BARCOS, AYER

El dueño de dos remolcadores trata de cobrar $25,000, por haber traído de Jaruco al vapor italiano llamado Aussa

NOTICIAS DEL PUERTO

CORTESIA DE ESTILO

Han sido pedidas las cortesías de estilo para Su Excelencia el Sr. Carlos Leiva, Ministro de la República El Salvador en Washington, quien llegará esta tarde por la vía de Key West y quien pasará una temporada en nuestra ciudad.

También se han dispuesto las franquicias de estilo para la señora B. Buhuhan, esposa del Secretario particular del nuevo Embajador de los Estados Unidos, que llegará el día 26 por la ruta de Nueva York.

EL PRECIO DE UN REMOLQUE

Parece que ha de surgir una cuestión de orden marítimo judicial con motivo del precio en que estima el propietario de los remolcadores, Rafael Daniphan y Vicenta Salgado que trajeron a la Habana, desde Jaruco, al vapor italiano Aussa, por cuyo trabajo aspiran a cobrar veinticinco mil pesos; pero parece que esa cantidad se estima excesiva y posiblemente funcionará una Junta de Capitanes para que fijen el precio del servicio.

EL MEXIQUE

Hoy zarpará de la Coruña para la Habana, el trasatlántico francés Mexique, antes Lafayette, que trae carga general y numerosos pasajeros.

En este vapor embarcó el agente general en la Habana de la Trasatlántica Francesa, señor Ernest Gaye, y su distinguida familia.

También se espera en este barco al Ministro de Cuba en Francia, doctor Carlos Manuel de Céspedes.

EL PRESIDENTE DEL CENTRO ASTURIANO

Por la ruta de la Florida regresó ayer tarde a esta ciudad, el prestigioso comerciante y Presidente del Centro Asturiano de la Habana, don José Simón, acompañado de su distinguida familia.

Numerosos amigos, así como el Presidente interino, señor Fernández, y numerosos miembros de la Directiva y asociados, acudieron a saludar al señor Simón, quien ha recorrido distintas capitales de Europa.

Entre las personas que acudieron a recibir al señor Simón, recordamos a los señores Nicanor Fernández, José García; Don Vicente Fernández Riano; don Alfredo Canal, Presidente del Casino Español, que también recibió a los Marqueses de Tiedra, que regresaron igualmente por dicho barco.

Faustino Graña; Emilio Fernández; Arturo Gutiérrez; Juan Rodríguez Blanco; Constantino Argüelles; Manuel Calvo; Francisco García Menéndez; Fermín González; José Martínez Alvarez; Manuel Junco; Francisco L. Rodríguez; Manuel González; Fernando Lobeto; Ramón Barrial; José García; Avelino González; Gerardo Fernández; Emeterio Zorrilla; Santiago Alonso Fernández; Santos Rodríguez Oro; Manuel Llerandi; Manuel Pérez Tárano; Luis Menéndez Carreño.

En el Remolcador Hércules, fueron hasta la boca del puerto el Comité Progresista que le dió la escolta al barco, hasta quedar atracado al muelle del Arsenal.

EL PENNSYLVANIA

De San Francisco de California y escalas, llegó ayer el hermoso vapor americano Pennsylvania, de la Panama Pacific, que trajo 79 pasajeros para la Habana y conduce carga general y 372 pasajeros para New York, para donde siguió viaje ayer mismo.

Llegaron en este vapor los señores Frank Abmsbes, aviador americano, y familia; Salon Bonilla y familia; Gregorio Céspedes; América y Melades Coto; María Ferrara; Abel Gutiérrez; Regina Percy y otros.

EL SAN BLAS

El vapor inglés San Blas, llegó ayer de Boston, con carga general, 3 pasajeros para la Habana y 4 en tránsito.

EL MONTEREY

El vapor Monterrey, de la Ward Line, llegó ayer de Veracruz y Progreso, con carga general, 12 pasajeros para este puerto y quince en tránsito para Nueva York, para donde siguió viaje.

Llegaron en este vapor los señores Fariñas, el diplomático americano Albert Bufer, Lilliam Cunninhan, Angel Galsusera y señora; Avelino Montes; José Janeiro y otros.

De Nueva Orleans llegó por la tarde el vapor americano Turrialba, que trajo carga general, 19 pasajeros para este puerto y siete en tránsito, todos turistas.

EL CUBA AMERICANO

El vapor americano Cuba llegó ayer tarde de Tampa y Cayo Hueso, con 249 pasajeros entre ellos numerosos médicos, compañeros de los que llegarán esta tarde por la propia vía y que han celebrado una Convención en el Sur de la Florida.

Además llegaron el señor Joaquín Pina, Contador Gerente del DIARIO DE LA MARINA, y su distinguida familia; los señores Luis Guerra; Pedro Pelegrín; Alfredo Lombard y familia; Enrique F. Soto y señora; Octavio Zayas; Elisa de Cabrera e hija; Raúl del Monte; Pedro P. Santos; María C. Rodríguez; Gonzalo Pedroso y señora; Angel Izquierdo y señora; Alonso de Tiedra y señora; José Simón y familia; Luisa Terry de Ponvert; Julia S. Lombard.

LOS QUE EMBARCARON

En el Norgh Land, embarcaron en el día de ayer los señores Luis Portas, Antonio González, María Argueta, Lucio Garay, Alfonso Ibastrilla, y otros más.

BARCOS DE CARGA

Los siguientes barcos de carga llegaron ayer: los ferrys Parrot y Estrada Palma, de Cayo Hueso; el noruego Profil, de Puerto Tarafa; el sueco Brotte, de Norfolk; el inglés Berwinlen, de Norfolk; y el inglés Broompark, de Filadelfia.

MAS CABALLOS DE CARRERA

El ferry Parrot, llegó ayer de Cayo Hueso trayendo otra remesa de caballos de carrera.

SALIDAS

Ayer salieron los siguientes barcos: el Monterrey, para Nueva York; el North Land y los ferrys para Cayo Hueso; el Tolón, para Puerto Antonio; el Pennsylvania, para New York.

ELECCIONES DE LOS HACENDADOS

Circular a todos los socios para hacer las candidaturas

La Asámblea Nacional de Hacendados envió ayer una circular a todos los ingenios y asociados recordándoles que el próximo día 17 de diciembre se celebrarán las elecciones generales de dicha entidad y que deben ir confeccionando, pro provincia si lo estiman mejor, alguna candidatura para llevarla a dicha asamblea, y hacer así más fácil el desenvolvimiento y elección general en ese acto.

Ayer se celebró la anunciada reunión de los hacendados de la Provincia de Camagüey, tratándose en la misma numerosos asuntos, pero en su mayoría de índole particular o administrativa.

Los acuerdos que se adoptaron no fueron de mayor importancia.

DE LA HABANA A SANTIAGO DE CUBA

Se acortará el tiempo del viaje desde primero de año

Las Compañías de Ferrocarriles han anunciado a la Comisión de Ferrocarriles su propósito de presentar en breve a la misma para su aprobación el nuevo itinerario que existe al propósito, según hemos publicado anteriormente, de que entre en vigor el día primero de Enero, del año próximo.

Según se asegura en dichos itinerarios se reduce el tiempo que invierte hoy el ferrocarril Central en su recorrido de la Habana a Santiago de Cuba.

Dicha reducción será de dos horas para el tren 3 o sea el Habana-Santiago, vía Bayamo y de 1 hora 20 minutos para el Expreso Limitado o sea el tren 1 Habana-Santiago vía Alto Cedro.

EMPRESA NAVIERA DE CUBA, S. A.
SAN PEDRO NUM. 6.—HABANA
APARTADO NUMERO 1641.
Dirección Telegráfica: EMPRENAVE.
Claves en uso: A. B. C. 4a. y 5a. Edicion. Wester Unión Walkins and Apendix.
TELEFONOS:
A-5315. Información General. — A-3966. Almacén.
A-4730. Departamento de Tráfico. — M-3896. Primer Espigón de Paula.
A-6236. Pasajes y Fletes. — A-5634. Tercer Espigón de Paula.
VAPORES EN SERVICIO
Presidente Machado, Santiago de Cuba, Gibara, Habana, Baracoa, Las Villas, Guantánamo, Julián Alonso, Antolín del Collado, La Fe, Caibarién, Rápido, Cienfuegos, Manzanillo, Joaquín Godoy, Eusebio Coterillo.
PUERTOS DE ESCALA
COSTA NORTE
Caibarién, Nuevitas, Puerto Tarafa, Manatí (Victoria de las Tunas), Puerto Padre, Chaparra, (Holguín, Velasco y Bocas); Vita, Banes, Mayarí, Antilla, Preston, Sagua de Tánamo, (Cayo Mambí); Baracoa, Guantánamo y Santiago de Cuba.
COSTA SUR
Cienfuegos, Casilda, Tunas de Zaza, Santa Cruz del Sur, Manopla, Guayabal, Manzanillo, Campechuela, Media Luna, Niquero, Ensenada de Mora y Santiago de Cuba.
COSTA NORTE DE VUELTA ABAJO
Bahía Honda, Río Blanco, Berracos, Puerto Esperanza, Santa Lucía, (Minas de Matahambre); Río del Medio, Arroyos de Mantua y La Fe.
PUERTO RICO
San Juan, Ponce, Mayagüez y Aguadilla.
REPUBLICA DOMINICANA
Santo Domingo, San Pedro de Macorís y Puerto Plata.
HAITI
Aux-Cayes y Port au Prince.
JAMAICA
Kingston.

Ozean Line
A Inglaterra Directo en 14 DIAS
M. S. "Rio Bravo"
Saldrá de la Habana para: SOUTHAMPTON, BREMEN, BOULOGNE-SUR-MER (Francia) sobre el 28 de Noviembre
CUBA A MEXICO
M. S. "Rio Panuco"
Saldrá de la Habana para: VERACRUZ, GALVESTON, Y TAMPICO, sobre el día 6 de Dic.
Para reservaciones, dirigirse a:
Lykes Brothers Steamship Agency, S. A.
Agentes generales para Cuba.
Lonja Nos. 404-408 Telf. M-6955.
Dirección Cablegráfica "LYKES"

NLT Navigazione Libera Triestina. S. A.
DIRECTO PARA CANARIAS, MARSELLA Y GENOVA
saldrá sobre el 30 de NOVIEMBRE, el vapor italiano "RECCA", admitiendo pasaje de cámara y un limitado número de pasajeros en tercera clase (hombres solamente).
Para más informes, dirigirse a:
A. BONA & C.
OFICIOS 42. HABANA. TELF. M-8087.

LLOYD NORTE ALEMAN
AVISO
PASE LA NOCHEBUENA CON SUS MAYORES
EL VAPOR "LUETZOW'
SALDRA DE ESTE PUERTO EL 11 DE DICIEMBRE
CON RUMBO A EUROPA
VAPORES CORREOS "YORCK-SEYDLITZ" y "LUETZOW"
DE LA HABANA MENSUALMENTE PARA
VIGO, CORUÑA, GIJON, BREMEN — DICIEMBRE 11, ENERO 10, MARZO 21
VIAJES ECONOMICOS
Y CON TODO EL CONFORT EN CAMARA Y EN LOS ESPLENDIDOS CAMAROTES DE LA TERCERA CLASE.
TRASBORDOS PARA CANARIAS Y SURAMERICA
Boletines directos a todos los países de Europa, Siria y Palestina.
"BREMEN" y "EUROPA"
Los más largos, más lujosos y más rápidos trasatlánticos del mundo.
Próximas salidas de New York: DICIEMBRE 11 y 15. ENERO 10.
NEW YORK — CHERBOURG — EN 4½ DIAS
A. C. FABRICIUS Y CIA, S. en C.
PARA CAMARA: OBISPO 28. Teléfono A-3455. — PARA TERCERA: AMARGURA 1. Teléfono A-8066.

VAPORES CORREOS de la Compañía Trasatlántica Española
SERVICIOS REGULARES DE PASAJE, CARGA Y CORRESPONDENCIA
LINEA RAPIDA PARA NEW YORK Y NORTE DE ESPAÑA
PROXIMAS SALIDAS

(48 horas de viaje) PARA VERACRUZ		Linea para NUEVA YORK, VIGO, CORUÑA, SANTANDER y BILBAO	
CRISTOBAL COLON,	Agosto 2	CRISTOBAL COLON,	Agosto 1
ALFONSO XIII,	Agosto 28	ALFONSO XIII.	Septiembre 4
CRISTOBAL COLON,	Sept. 23	CRISTOBAL COLON,	Sept. 30
ALFONSO XIII,	Octubre 19	ALFONSO XIII,	Octubre 26
CRISTOBAL COLON,	Nov. 14	CRISTOBAL COLON,	Nov. 21
ALFONSO XIII,	Diciembre 10	ALFONSO XIII,	Diciembre 17

LINEA PARA NUEVA YORK, CADIZ Y BARCELONA
PROXIMAS SALIDAS

MAGALLANES	Julio 8	M. COMILLAS,	Octubre 20
MANUEL CALVO,	Julio 23	MANUEL CALVO,	Noviembre
BUENOS AIRES	Agosto 1	MAGALLANES,	Noviembre 15
JUAN S. ELCANO	Agosto 29	BUENOS AIRES	Diciembre
ANTONIO LOPEZ,	Septiembre 13	ANTONIO LOPEZ,	Diciembre 26
MANUEL ARNUS,	Septiembre 24	JUAN S. ELCANO,	Enero

Magníficas cámaras. Amplios comedores para pasajeros de tercera clase. Servicio por camareros. Excelentes menús con vinos.
NOTA:—Expedimos en la Habana billetes de excursiones a las Exposiciones de Sevilla y Barcelona, de la Compañía "Wagons Lits", partiendo de Santander y Cádiz, a la llegada del buque.
Estos vapores atracan a los muelles de la Port of Havana Docks Co.
Para más informes, dirigirse a:
MANUEL OTADUY
AGENTE GENERAL
Lonja del Comercio, bajos. Apartado 707. Teléfonos: A-6588 y A-7900.
HABANA

COMPAGNIE GENERALE TRASATLANTIQUE
VAPORES CORREOS FRANCESES
Bajo Contrato Postal con el Gobierno Francés
TODOS LOS VAPORES DE ESTA COMPAÑIA ATRACAN A LOS MUELLES DE SAN FRANCISCO O MACHINA PARA EFECTUAR EL EMBARQUE Y DESEMBARQUE DE PASAJEROS, EQUIPAJES Y MERCANCIAS.
PROXIMAS SALIDAS
Para VERACRUZ:
Vapor correo francés "MEXIQUE", saldrá el 3 de Diciembre.
" " " "ESPAGNE", saldrá el 3 de Enero, 1930.
" " " "CUBA" saldrá el 3 de Febrero, 1930.
" " " "MEXIQUE", saldrá el 3 de Marzo, 1930.
Para CORUÑA, SANTANDER, PLYMOUTH y EL HAVRE.
Vapor correo francés "MEXIQUE", saldrá el 15 de Dic. a las 12 del día.
NOTA:—El equipaje de bodega y camarote se recibirá en el muelle de San Francisco o Machina (en donde estará atracado el vapor) solamente el día 14 de Diciembre de 8 a 10 de la mañana y de 1 a 4 de la tarde. El equipaje de mano y bultos pequeños los podrán llevar los señores pasajeros al momento del embarque el día 15 de Diciembre de 8 a 10 de la mañana.
Vapor correo francés "ESPAGNE", saldrá el 15 de Enero de 1930.
" " " "LA BOURDONNAISE", saldrá el 15 Feb. 1930.
" " " "MEXIQUE", saldrá el 15 de Marzo de 1930.
SESIONES DE CINEMATOGRAFO DIARIAS EN LOS VAPORES DE ESTA COMPAÑIA, SEGUN CONTRATO CON LA CASA PATHE.
IMPORTANTE
Buena comida a la española. — Camareros y cocineros españoles.
Línea de NEW YORK AL HAVRE, PLYMOUTH Y BURDEOS
En esta Agencia se expiden pasajes para esta línea por los lujosos y rápidos trasatlánticos franceses "ILE DE FRANCE", "PARIS", "FRANCE" "ROCHAMBEAU", "DE GRASSE", etc.
Para más informes dirigirse a:
ERNEST GAYE
O'Reilly, Núm. 9. Apartado 1090. Teléfono: A-1476
HABANA.

M.E.C.D. 2016

ANUNCIOS CLASIFICADOS DE ULTIMA HORA

ALQUILERES

HABANA

HOTEL O CASA DE HUESPEDES

16 habitaciones, 2 grandes salas, se alquila esta gran casa al primero que se presente, trayendo BUEN FIADOR en $125.00. Frente al Capitolio, Monte 17 y 19, el lugar más céntrico de la Habana y donde termina Prado.
9716 20 23 Nov.

ALTOS CHICOS $25.00

Sala, cuarto, cocina, servicios, luz eléctrica, balcón, agua abundante, independientes. Informan la misma, Ayesterán 12 entre Lugareño y Bruzón. UH 9927 22 nov 25

SE ALQUILAN LOS BAJOS DE MANrique No. 20. Muy frescos y claros. La llave en los altos. UH 9482 20 28 Nov.

SE ALQUILAN LOS BAJOS DE RAyo 60 de sala saleta 4 cuartos, todo grande, la llave y condiciones en el alto de 9 a 5. 9791 22 29 Nov.

EN 26 PESOS, CON LUZ, SE ALQUILan los bajos de Cienfuegos 68, sala cuarto baño y servicio moderno. Informan teléfono M-5503. 9829 22 27 Nov.

SE ALQUILA EL SEGUNDO PISO DE la calle de Animas No. 68 esquina a Blanco, Informan en la bodega. 9848 22 25 Nov.

SE ALQUILAN

los altos de las siguientes casas: Espada 132 a media cuadra de Carlos Tercero; Animas 190, casi esquina a Oquendo, compuestos de sala, saleta, tres habitaciones, patio y demás servicios. La llave e informes, Zanja 128. Taller Acevedo. Teléfono U-1287. 9922 22 nv 1 dic

SE ALQUILA PRIMER PISO ALTO de la mueblería Ruisanchez. Estrella esquina Angeles. Teléfono A-2024. 9862 22 25 Nov.

SE ALQUILA

Una cómoda y ventilada casa, en Infanta entre San Rafael y San Miguel, altos, cinco cuartos. La llave en los bajos.
9901 22 nov 30

SE ALQUILA EL PRIMER PISO EN Reina 103, esquina a Campanario, compuesto de siete cuartos, sala, saleta, comedor, demás servicios y una espléndida terraza. Informes en los bajos.
9833 22 nov 26

ALQUILO CASAS EXTERIORES E interiores, Aramburo número 2, entre Concordia y Animas sala, comedor, dos cuartos, baño intercalado y cocina, precios de situación, $25, $28 y $34, en la misma informan, U-2620. 9860 22 nv 25

SE ALQUILAN LOS ALTOS DE BElascoaín 13. Informan, Alvarado, M-1110. Romeu, A-1214. 9884T 22 3 dic

SE ALQUILA SAN LAZARO NUM. 96, segundo piso, próximo a desocuparse, sala, recibidor, cinco habitaciones, comedor al fondo, gran baño, abundante agua fría y caliente. Informes, La Moda, Galiano y Neptuno. Telf. A-4454. 9880T 22 nov 27

SE ALQUILA REVILLAGIGEDO NUmero 1, hermosa planta baja, con sala, recibidor, tres cuartos, comedor al fondo, baño intercalado, cuarto y servicio de criados, patio y traspatio, puede verse de 9 a 11 y 3 a 5. 9875 22 nov 28

SE ALQUILAN MODERNAS CAsas en Arbol Seco 67 y 71, altos y bajos, entre Sto. Tomás y Benjumeda, compuestos de sala, recibidor, tres habitaciones, comedor al fondo. Precio, $40. Más informes, los teléfonos U-1478 y U-5089.
UH 9882T 22 dic 2

SE ALQUILA LO MAS FRESCO DE la Habana, piso alto, compuesto de sala, saleta, comedor, cuatro cuartos, baño intercalado, cocina y servicios para criados; en el nuevo edificio Centro Escolar José María Zayas, Estrella entre Xifré y Plasencia, frente al Hospital Municipal. Precio, $40. Informan, teléfonos A-7843, A-1331. 9915 22 nv 30

SE ALQUILAN, BARATISIMOS, LUjosos altos, Villegas 38, con sala, recibidor, comedor, 4|4 comodísimos, dos baños, cocina moderna, agua abundante. Llaves, primer piso. Informan, A-4154. 9888 22 nov 25

VEDADO

ESPLENDIDOS ALTOS EN LA PARte más alta del Vedado. Lujosos modernos, confortables, 6 habitaciones, 3 baños, sala, comedor, ball, closets, cocina, pantry, repostería, portal, terraza, garage. 23 número 219, entre G y H, F-4779.
UH 9867T 22 nov 26

VEDADO: SE ALQUILA LA ESquina de Fraile 21 y 6 bajos, con tres cuartos y demás comodidades. Informan: F-4383.
UH 9675 21 26 Nov.

VEDADO QUINTA NUMERO 32 ESquina F, alquilo primer piso moderno, cinco cuartos, sala saleta hall, cocina de gas, comedor baño completo, terraza. U-6738. UH 9361 19 24 Nov.

ESPLENDIDOS ALTOS LUJOSOS Modernos, confortables; 6 habitaciones, tres baños, sala, comedor, hall, cocina, pantry, closets, portal, terraza, garage, 23 número 219, entre G y H, teléfono F-4779.
UH 9247C 18 nv 22

HERMOSOS ALTOS MODERNOS CON sala comedor, gabinete, cinco cuartos y dos baños, cuartos y servicios de criados. Calle F No. 14 Vedado entre Calzada y Quinta. Informes: Teléfonos F-1377 y F-1076 Precio rebajado. UH9687 21 24 Nov.

C ENTRE 21 Y 23, SE ALQUILAN bajos, con jardín, portal, sala, comedor, 5 cuartos, corredor, cocina, baño y patio, $65. F-6252. U-1500, U-1710. Tavel. 9856 22 7 Dic.

CASITAS MODERNAS, JARDIN, PORtal, sala, dos cuartos, cocina gas, baño intercalado, patio, Vedado, 10 esquina 17. M-2863, F-2124. Llave, bodega. 9885T 22 2 dic

SE ALQUILAN LOS BAJOS DE LA casa calle 4 número 189, entre 19 y 21, Vedado, con cinco cuartos, garage y demás comodidades. Informes, altos.
9878 22 nov 25

SE ALQUILAN HERMOSOS ALTOS, compuestos de sala, tres habitaciones, baño intercalado, comedor y cocina de gas con calentador. Calle J 204 entre 21 y 23, Vedado. Informan en la misma. 9911 22 nov 28

ALQUILERES

VEDADO

SE ALQUILA: 25, 347, BAJOS, ENtre A y Paseo, moderna, 3 cuartos, baño intercalado, cuarto, servicios criados, de 2 a 5. Informan, F-3546. 6556C 22 dic 1

CERRO Y PALATINO

CERRO, SE ALQUILA UNA COMOda casa, barata, tiene sala, saleta y dos grandes cuartos, patio grande, cocina y demás servicios, su precio $20.00. Informan su dueño, Infanta y Santa Teresa, Bodega. Ramil. Teléfono I-7647. 9855 22 30 Nov.

SE ALQUILA UNA CASA CON SAla, comedor, 3 habitaciones grandes, baño intercalado, cocina y patio, precio $30. Carvajal y Diana, Cerro. 9897 22 nv 27

VIBORA

ALQUILO SAN FRANCISCO 29 ENtre Armas y Porvenir, portal, sala, saelta, comedor 4 cuartos, 2 baños, cocina 2 patios. La llave al lado Teléfono F-4137. 9832 22 25 Nov.

VIBORA SE ALQUILA LA CASA SAN Francisco 206 portal, sala, saleta, tres cuartos cuartó y servicio criados. Informan a todas horas Teléfono A-2683. 9828 22 25 Nov.

SE ALQUILA FAMILIA DE GUSTO la casa de moderna construcción, Novena 31, Lawton, Víbora, a media cuadra del tranvía, entre Concepción y Dolores, compuesta de portal, sala y saleta, con columnas de escayola, tres habitaciones, baño intercalado completo, comedor corrido al fondo con azulejos sevillanos; patios, cocina y servicio de criados. La llave al lado. Informes, Zanja 128. Taller Acevedo. Telf. U-1287. 9921 22 nv 1 dic

O'FARRILL Y SACO, VIBORA, SE alquilan los altos, terraza, sala, saleta, tres cuartos, baño completo, cocina de gas, servicio de criados, $35. Llave e informes en la botica San Ramón, frente al paradero de tranvías de la Víbora. 9870 22 nov 25

ARROYO NARANJO

ARROYO NARANJO: CALLES LUZ Y Soto, alquilo moderna casa-quinta, grandes jardines y arboleda. Precio, $125. Informan, Telf. A-1051. 9397 19 nov 29

MARIANAO

REPARTO ALMENDARES

Alquilo bonito chalet, portal, sala, hall, cuatro cuartos, baño intercalado, pantry, cocina, gran terraza cubierta, rodeada la casa de jardines con mil metros de terreno, cuarto alto, servicios para criados. Garage, cuarto y baño para chofer, precio de situación. Informan en la misma. Calle 16 entre A y B.
UH 9285 18 nv 21

CASAS DE APARTAMENTOS

EDIFICIO TAVEL, 21 Y C

Se alquilan casas con sala, comedor, cocina y baño con dos, tres y cuatro habitaciones: otra con sala, cuarto, cocina y baño. F-6252 y U-1710.
9857 22 22 Dic.

DEPARTAMENTOS

VEDADO, ALQUILO DOS DEPARTAmentos, independientes, modernas, altos de esquina, precios módicos, 2 habitaciones, sala y servicios, azotea, calle 15 y 20, informan, bajos bodega, Telf. F-6250. 9872 22 nov 27

HABITACIONES

SE ALQUILA UNA HABITACION fresca, en casa de familia, barata, se prefieren hombres solos o señora seria. Informan, calle I número 13 entre 5 y 7, Vedado. UH 9703T 21 nv 24

ALQUILO DOS HABITACIONES ESpléndidas con baño intercalado, asistencia, muebles, casa de moralidad, punto céntrico, Calle Reina frente a Los Precios Fijos. Informan, M-2735. 9881T 22 nv 25

LOCALES PARA COMERCIO

ALQUILO CASA MAMPOSTERIA, azotea, dos portales, cuatro puertas metálicas, preparada para establecimiento, fabricación 110 metros, Guasimal esquina Guantánamo, Reparto San José. Alquiler treinta pesos, contrato hasta cinco años .Dueño I-5006.
UH 9678 21 26 Nov.

EN INQUISIDOR 21, 2o. PISO, SE alquila un departamento apropiado para el que se dedica a dar comida a pequeño número de personas. Reune inmejorables condiciones. Tiene buena cocina. Informan en la misma casa.
UH 9603 20 nv 30

PARA ESTABLECIMIENTO, EN $60, se alquila magnífico y nuevo local, en la esquina de O'Farril y Saco, en la Víbora. Informa, Eliseo Guzmán, botica San Ramón, frente paradero de tranvías de Jesús del Monte. Telf. I-7242. 9871 22 nov 25

SOLARES

POR $40 ALQUILO SOLAR EN LA Calzada de Buenos Aires 10 entre Consejero Arango y la Calzada del Cerro, 18 metros de frente; varias habitaciones, muchas caballerizas, abundante agua. Para verlo allí mismo. Informes, teléfono M-8094. UH 9924 22 nv 24

ARRENDAMIENTOS

SE DA EN ARRENDAMIENTO UNA finca de 80 caballerías, propia para crianza de ganados También se venden dos más chica. Informan: Teléfono FO-9074. 6543 C 19 27 Nov.

GRANJAS

SE ALQUILAN O SE ARRIENDA UN terreno preparado para granja con sus gallineros, encubadoras, en Calzada al lado de la Víbora, con algunas gallinas. Informan: Tel. M-3618. 9642 21 27 Nov.

AUTOMOVILES

SE ALQUILA POR MESES UN Packard de 12 cilindros y 7 pasajeros en perfecto estado. Puede llamar al teléfono U-3036 de 10 a 4.
9807T 22 27 Nov.

SOLICITUD DE ALQUILER

SE NECESITA UNA CASA GRANDE, propia para club. Informan, L. Ausucua. Telf. A-1171. Librería Moderna Poesía. 9913 22 nov 24

SE SOLICITAN

VIAJANTES Y COMISIONISTAS

COMISIONISTAS. PARA UN BUEN negocio, solicitamos en cada pueblo de la República, un agente de solvencia. Escriba con amplios detalles de su personalidad. The Unipersonal. Apartado 2213. Habana.
9845 22 25 Nov.

SOCIOS

PARA AMPLIACION DE NEGOCIO establecido, "Bar", se solicita un socio que aporte capital proprocional y completo conocimiento del giro. Trato directo: Demás informes, en Monserrate 113. Ferretería.
9863 22 nov 30

DOS REPRESENTANTES DE FABRIcas extranjeras, solicitan comanditario o comanditaria con capital no menos de diez mil pesos para importación de mercancías alemanas. Se le asignará al nuevo socio una cantidad mensual para atender sus gastos. El negocio es serio y puede fácilmente duplicarse el capital cada año. Dirigir la correspondencia al Apartado 2383, Habana. 9876 22 nov 25

TRADUCTORES

SE SOLICITA UN HOMBRE QUE domine el francés para dar clases a una familia, y traducir unas obras. Se prefiere uno que haya viajado por Europa.
Anti-Scale Laboratories.
Agua Dulce 9. Preguntar por el Director Técnico. Exclusivamente de 10 a 11 a. m.
9648 21 24 Nov.

RELOJEROS

RELOJERO EXPERTO CON REFErencias, se necesita para un establecimiento en calzada de mucho tránsito. Composición y venta de relojes, independiente. Informes en Belascoaín 197 entre Figuras y Carmen. Bazar. 9891 22 nv 25

DEPENDIENTES

SE SOLICITAN DEPENDIENTAS. NO se presenten si no han trabajado en otra casa mas de un año. Almacenes de Inclán, Amistad 62. 9637 21 24 Nov.

COCINEROS Y COCINERAS

SE SOLICITA PARA CORTA FAmilia, una buena cocinera y repostera, joven, muy limpia y que sepa cumplir con sus obligaciones. Debe dormir en la colocación y traer buenas referencias en cuanto a su capacidad y honradez. Cocina de gas, sueldo, $30. Dirección, Avenida del Reloj, esquina a 18, Reparto Miramar.
UH 9830 22 nov 25

CRIADOS Y CRIADAS

SE SOLICITA, PARA CORTA FAmilia, una criada de mano, joven limpia, honrada y que sepa cumplir con sus obligaciones. Debe dormir en la colocación y traer buenas referencias, y ser, además, de buena salud. Sueldo, $25. Dirección, Avenida del Reloj, esquina 18, Reparto Miramar.
UH 9859 22 nv 25

SE SOLICITA UNA JOVEN ESPAñola para los quehaceres de casa pequeña, (un matrimonio). Inf., Aguila 97. Almacenes Inclán. UH 9737 21 nov 24

SE SOLICITA UNA CRIADA BLANca para los quehaceres de una casa de un matrimonio. Luz Caballero número 7 B, entre O'Farrill y Avenida de Acosta, Víbora. UH 9584 20 nv 23

VARIOS

SE SOLICITA UN SUBARENDATArio para una casa de vecindad situada en O'Reilly 30 con 35 habitaciones y dos establecimientos: Buena garantía. Tel. F-4822 de 1 a 4. UH 9804 22 27 Nov.

WANTED YOUNG MAN WHO SPEaks english, typist, with good manners and aspect ,who may need a position with a small salary as a start and a big future. Good references indispensable. Adress correspondence F. O. Box 1942 giving full details, regarding previous education age, experience etc. 9814 22 29 Nov.

SE OFRECEN

VIAJANTES Y COMISIONISTAS

EXPERTO VIAJANTE ESPAÑOL con larga residencia en Cuba, desea un empleo en Compañía Cubana o Americana, como viajante o como organizador de trabajos de propaganda. Buen conocimiento del idioma inglés. Referencias de primer orden. Diríjase a P. Fernández. C|o Rovira y Co. Flores y Matadero. Habana.
9824 22 26 Nov.

INGENIEROS MECANICOS

SE OFRECE UN INGENIERO MECAnico, por cualquier sueldo, experto en automóviles, habla inglés, no le importa ir al campo. Telf. A-3343. 9226 18 nov 20

Taquígrafos y Mecanógrafos

MECANOGRAFA TAQUIGRAFA NEcesita empleo lo mismo trabaja en botica o tienda, como dependienta tiene quien la garantice. Informan Tel. F-5341. 9827 22 24 Nov.

TRADUCTORES

TRADUCCIONES INGLES-ESPAÑOL Español-inglés. Especialidad en documentos legales, catálogos, anuncios, etcétera. Me hago cargo del pago de los derechos de herencia en los Estados Unidos, sobre acciones de la Cuban Telephone, International, Havana Electric, etc., registradas a nombre de personas fallecidas. Rapidez en su tramitación. Suárez, Neptuno 243-A. Teléfono U-3461. 9724 21 dic 21

OFICINISTAS

JOVEN ESPAÑOL, DESEA EMPLEO en casa de comercio, con aspiraciones, es formal y trabajador. Tiene recomendaciones de casas que trabajó. Telf. F-2642. 9903 22 nov 25

SE OFRECEN

TENEDORES DE LIBROS

EXPERTO TENEDOR DE LIBROS, veinte años práctica, hábil calculista, inmejorables referencias, se ofrece fijo o por horas. Teléfono A-9649. 9917 22 nov 25

INSTITUTRICES

SEÑORITA INGLESA, DESEA CASA de familia cubana, como institutriz o acepta parte del día. También enseña francés. Llame al F-5119. 9819 22 dic 6

CHOFERES

DESEA COLOCARSE CHOFER ESpañol, sin pretensiones, práctico en el manejo, con referencias de donde trabajó. Informan, Telf. A-6804. UH 9694 21 nv 23

SE OFRECE JOVEN ESPAÑOL PARA chauffeur, muy práctico, conduce cualquier auto, entiende mucha mecánica. Referencias y modestas pretensiones. F-3208. 9815 22 25 Nov.

SE OFRECEN: UN CHOFER Y UN dependiente que conocen varias cosas. También un criado, españoles los tres y recién llegados. Aspira cada uno a $30. Telf. M-2874. 9695 22 nov 22

SE OFRECE CHOFER MECANICO, habla inglés y español, tiene 10 años de práctica y tiene referencias inmejorables de familias distinguidas del país y americanas. Llame A-4175, por Eglert. 9918 22 nov 24

SERENOS Y PORTEROS

ESPAÑOL DE 35 AÑOS, DESEA COlocarse de portero, sereno o para mozo limpieza, tiene buenas referencias de las casas que trabajó. Informan, teléfono A-3318. UH 9570 20 nv 23

DEPENDIENTES

UN JOVEN JAPONES DESEA COLOcarse dependiente a la tienda, tiene buenas referencias. Telf. A-8780. 9874 22 nov 30

MODISTAS

MODISTA, CORTA Y COSE POR FIgurín toda clase ropa señora y niños, desea colocarse casa particular, fija o por días. Telf. F-2204. 9844 22 nov 25

MANEJADORAS

JOVEN ESPAÑOLA DESEA COLOcarse de manejadora, es trabajadora y cariñosa, con los niños. Buenas referencias. Informan: L 117 entre 11 y 13. Teléfono F-1655. 9803 22 25 Nov.

JARDINEROS

JOVEN ESPAÑOL DESEA COLOCARse de jardinero, o fregador de máquinas o en casa de departamentos. Tiene recomendaciones. Teléfono F-2642. 9902 22 nov 25

CRIADOS Y CRIADAS

SE DESEA COLOCAR UNA MUCHAcha española, de criada de cuartos o comedor, o cocinar y limpiar. Tiene referencias. Telf. F-4414. UH 9764 21 nv 23

JOVEN ESPAÑOLA SE COLOCA PAra criada de manos, también ayuda a cocinar o a manejar niños. Es muy trabajadora, fina y dispuesta. Trabajó cinco años en una casa, U-1753. UH 9736 21 nov 23

DESEA COLOCARSE UNA JOVEN española para criada de mano, está práctica en servicio de comedor es seria, desea casa de moralidad, tiene buenas referencias, Informan I-7251. UH 9497 20 23 Nov.

SE OFRECE CRIADO ESPAÑOL, DE 32 años, está práctico en el servicio de comedor, con referencias. Informan teléfono I-7072. UH 9194 18 nv 23

JOVEN CUBANO SE OFRECE PARA casa particular, sabe trabajar. Tiene referencias. M-3104. 9794 22 25 Nov.

A COLORED JAMAICAN NEEDS POsition general worker laundry or Cleaning. Tel. A-3957. Curazao 9. Silvia. 9847 22 24 Nov.

AN ENGLISH GIRL SEEK POSITion as nurse, maid or general house worker, does sowing also Glaiuss. FO-2212. 9816 21 nov 24

SE OFRECE PRIMER CRIADO DE mano con referencias de casas conocidas; y un joven buen segundo criado, camarero, portero, fregar máquinas y otros trabajos. En la misma una buena criada de mano o habitaciones. Teléfono A-4792. Tintorería. 9914 22 nv 24

SE DESEA COLOCAR JOVEN española en casa de moralidad para limpiar y cocinar para matrimonio; sólo sabe coser. Informes donde está trabajando hace 3 años. Teléfono M-9275.
9900 22 nov 24

UN JOVEN ESPAÑOL DESEA COLOcarse de criado de mano, sabe servir bien y está acostumbrado al trabajo fino, tiene muy buenas referencias de la última casa que trabajó. Informan. I-6435. 9928 22 nov 24

MUCHACHA ESPAÑOLA, DESEA COlocarse de criada de mano o cuartos. Tiene referencias. Teléfono FO-2600. 9925-26 22 nv 26

DESEA COLOCARSE UNA MUCHAcha española para criada de mano o cuartos, es fina, pregunten por Victoria. Telf. A-6923. 9920 22 nov 24

SIRVIENTE CON BUENAS REFErencias, para criado de mano, con varios años de práctica, sabe hacer cocteles de todas clases. Informan, Telf. M-1889. 9908 22 nov 25

UNA JOVEN ESPAÑOLA, SUMAmente práctica y despierta, se ofrece para criada de mano, cuartos o comedor, buenas referencias de casa particular. Telf. M-3229. 9906 22 nov 24

DESEA COLOCARSE UNA BUENA criada de mano, es seria y trabajadora, con referencias, desea casa de moralidad. Telf. F-3768. 9905 22 nv 24

DESEA COLOCARSE MUCHACHA española, recién llegada, criada de mano o manejadora. Tiene quien la represente, seriedad, trabajo y aseo. Telf. M-4090. 9904 22 nv 24

SE DESEA COLOCAR UNA MUCHAcha española, de criada de mano o manejadora. Sabe cumplir. Informan, teléfono A-3444. 9892 22 nv 24

DESEA COLOCARSE UN JOVEN ESpañol, con buenas referencias de criado de mano, al mismo tiempo puede servir de chofer. Teléfono F-6295. Preguntar por Salvador. 9820 22 nov 25

SE DESEA COLOCAR UNA JOVEN española, para criada de mano, manejadora o criada de cuartos. Informan, teléfono I-7547. 9864 22 nov 25

SE OFRECE MUCHACHA ESPAÑOla, con referencias de muy buenas casas, para criada de mano, sabe servir bien a comedor, lava ropa fina, cose algo. M-7122. 9859 22 nov 24

DESEA COLOCARSE UNA JOVEN española, para criada de mano o para cocinar y limpiar para corta familia. Tiene referencias de las casas donde ha trabajado. Teléfono F-6093. 9851 22 nov 24

SEÑORA ESPAÑOLA SOLICITA COlocación para la Habana o el campo, no va al Vedado, tiene referencias. Telf. U-6946. 9838 22 nov 24

CRIADOS Y CRIADAS

SE DESEA COLOCAR UN JOVEN español, para criado de mano o portero y entiende algo de cocina y sabe trabajar en finca, o jardinero y es formal y trabajador, y tiene buenas referencias de las casas donde ha trabajado. I-7750. 9910 22 nv 25

SE OFRECE BUENA CRIADA ESPAñola, con referencias de casas donde ha trabajado mucho tiempo, no tiene pretensiones, es muy trabajadora. Telf. A-3343. 9886 22 nov 24

UN JAPONES DESEA COLOCARSE de criado de mano, tiene buenas referencias. Telf. A-8780. 9873 22 nov 20

SE DESEA COLOCAR UNA MUCHAcha, española, para criada de mano o manejadora. Tiene referencia la que le pidan. Teléfono FO-2268 Marianao. 9792 22 25 Nov.

MUCHACHA ESPAÑOLA DESEA COlocarse de criada de manos o de cuartos, tiene buenas referencias. Informan: Tel. M-3797. 9798 22 25 Nov.

JOVEN FINA, DE BUENA PRESENcia, acostumbrada al servicio fino de señora, se ofrece con buenas referencias de familias donde ha trabajado. Sabe coser. No se emplea menos de 30 pesos. Telf. M-8855. 9929 22 nv 24

SE DESEA COLOCAR UNA JOVEN española, de criada de mano o manejadora. Sabe cortar y coser, tiene referencias. Telf. U-6689. 9835 22 nov 25

SE DESEA COLOCAR UNA JOVEN española en casa particular para cuartos y coser, corta por figurín, y tiene buenas recomendaciones. Teléfono A-3000. 9887 22 nov 25

JOVEN ESPAÑOLA, DESEA COLOcarse para todos los quehaceres de la casa. No cocina. No le importa ir al campo. Informan, teléfono U-7006. 9923 22 nov 24

COCINERAS Y COCINEROS

JOVEN ESPAÑOLA, DESEA COLOcarse para comedor o cuartos. Lleva tiempo en el país. Tiene referencias. Informan, Telf. U-1608. UH 9753 21 nv 23

SE DESEA COLOCAR UNA SEÑOra de mediana edad, para cocinar y ayudar a la limpieza, sabe cumplir su obligación y no duerme en el acomodo. Informan, U-5680. UH 9770 21 nv 23

DESEA COLOCARSE SRA. JOVEN española de cocinera repostera no duerme en la colocación, sabe hacer plaza, tiene buenas referencias. Informa: Tel. U-5091. 9850 22 24 Nov.

SE DESEA COLOCAR UNA JOVEN española, para cocinar, limpieza y criada de mano. Para más informes, llame al teléfono A-6436. 9899 22 nov 24

ESPAÑOLA, DESEA COLOCARSE EN casa de moralidad, para cocinar y limpiar a un matrimonio o casa chica, sabe cumplir con su obligación. Telf. I-6166. 9898 22 nov 24

BUEN COCINERO, JOVEN, ESPAñol, se ofrece para casa particular, cocina francesa, española y criolla, repostería, pastelería y helados; buenos informes. Telf. M-5720. 9907 22 nov 25

SE OFRECE UNA MUCHACHA ESpañola para cocinar y limpiar, es trabajadora y limpia, sabe cumplir con su obligación. Calle Luz número 8. Telf. A-5985. 9896 22 nov 25

SE OFRECE SEÑORA PARA COCInar, lo mismo ayuda algo a la limpieza, es cumplidora, sabe bien su obligación, sabe de repostería, duerme fuera .Informan. Telf. A-3302. 9895 22 nov 25

SE DESEA COLOCAR UN COCINEro para comercio o casa huéspedes, cocina criolla, española, teléfono M-4102. 9893 22 nv 24

SE DESEA COLOCAR UNA MUCHAcha española, para cocinar y limpiar, lleva tiempo en el país, sabe coser algo de todo, no duerme en la colocación. X-2392. 9788 22 nov 24

SE DESEA COLOCAR UNA JOVEN española, de cocinera, cocina a la española y criolla y sabe hacer dulces. Tiene buenas referencias, duerme fuera si lo desean. M-4206. 9861 22 nov 24

SE DESEA COLOCAR SUPERIOR COcinera de color, ha trabajado en buenas casas que dan referencias, para la Habana o los repartos. Llame al M-7122. 9858 22 nv 24

COCINERA ESPAÑOLA, LLEVA tiempo en el país, sabe trabajar, buen sueldo, repostera, no duerme en la colocación. A-9362. Es repostera. 9839 22 nov 24

VARIOS

MUY IMPORTANTE PARA PERSOnas del interior (damas y caballeros) ofrezco mis servicios para cualquier clase de encargos. (Empleados competentes). Apartado 1663. M. A. Rodríguez, Habana. 9866T 22 nv 26

SE CAMBIAN

CAMBIO POR CASA DE $5.000, GRAN Chalet, Santos Suárez o terreno en 10 de Octubre, ambas de $12.000 reconociendome diferencia. Véame Estrada Palma 9. I-1812 (de 12 a 3).

SE COMPRAN

KARDEX DE USO

Necesito uno de 15 gavetas de 4" x 6", tiene que estar en buenas condiciones. Carlos III y Subirana. Agencia Buick, señor Balot. 9739T 21 nv 28

FONOGRAFOS Y DISCOS

DISCOS, BOMBILLOS, LOZAS DE uso, compro. "El Capitolio". Plaza del Polvorín 76, por Monserrate, teléfono M-4206. Fraga. 9916 22 nov 25

SE VENDEN

VENTAS DE CASAS

SE VENDE A PLAZOS

Cómodos una casa en el Reparto Ampliación de Almendares, Calle 13 entre Avenida 10 y 11 tiene muchas comodidades un amplio jardín su fabricación es de primera, véala que puede comvenirle. UH-7591 8 9 Dic.

FINCAS RUSTICAS

HERMOSA FINCA, SE VENDE

Situada en la Provincia de la Habana, dando a carretera. Tierra de primera clase; sembrada de frutos menores, arboleda antigua y nueva de todas clases de frutales. Hay una gran extensión de tierra preparada para sembrar papas u otros frutos. Provista de su regadío. Casa de vivienda, nueva, toda amueblada. Casa de vivienda para el encargado. Chiquero moderno, gallinero, bueyes, vaca cargada con su cría, cerdos, magnífica cría de gallinas, caballos, almacén de granos y útiles, aperos nuevos, completos para la labranza, precio de situación. Diríjase a Juan Miguel Fernández, Vereda Nueva, o llame al teléfono FO-2955. 9894 22 nov 25

VENTA DE TERRENOS

DOY GRATIS 6 MESES, PAGANDO después $10 mensuales, terreno cerca bahía, pudiendo fabricar en el acto. Vendo casa (regalada). 4 pisos en la Habana. FO-1227. 9877 22 nv 24

SE VENDEN

BODEGAS

VENDO UNA BODEGA CANTINEra en esquina, en lo más céntrico de la Habana, donde el turismo hace furor, no trato con corredores, informes, Oficios 23, departamento número 4.
9826 22 nov 25

CAFES

VENDO CAFE EN CALZADA, CON dos mesas de billar, $30; alquiler 6 años, contrato, gran salón para restaurant, por ser sitio industrial y comercial, donde afluye mucho público. Precio, $4,500. Doy facilidad de pago, Monte y Cárdenas, café. Cuenya. 9779 21 nov 24

COCINAS

VEAME PRONTO, VENDO COCINA 15 a 17 abonados, $24 abono, oportunidad en temporada. Informan Prado 93. Hotel Ideal Room, en la azotea. 9477 20 23 Nov.

LECHERIAS

SE VENDE LA LECHERIA ESTAblecida en la calle de Cárdenas número 11 casi esquina a Corrales. En la misma informarán. 9821 22 25 Nov.

MUEBLES Y PRENDAS

VENDO POR MUDARME JUEGO SAla cuarto máquina Singer dobladillo de ojo, todo casi nuevo es ganga. Monte 493 entre Tejas y San Joaquín. 9837 22 25 Nov.

A-9647 REALIZA

Juego tres cuerpos, verde claro, $120; caramelo, dos cuerpos, $60; otro, $50; máquina contadora, máquina sastre, ovillo central, mamparas, divisiones, baúles, maletas, regalado. 9909 22 nov 25

CASAS DE PRESTAMOS

Asombrosa Liquidación

JUEGOS DE CUARTO

Uno de tres cuerpos de caoba barnizado en dos tonos y decorado $325. Otro id. de color nogal decoraciones Romanas muy fino $280. Id. marqueteado $180. otro más Id. $150; uno de señorita decorado y jaspeado $75., y algunos mas de $50.

JUEGOS DE COMEDOR

Uno de Renacimiento policromado $250, uno id. de caoba, enchapado, color nogal $180; uno id. de color majagua decorado $90; otro marqueteado $80, y varios más $65.

Juegos de Sala.

Uno de caoba con filete de bronce de diez piezas, $120, uno color aceituna $80 uno id., color lila $75, y varios más a $35.

Objetos Varios

Una Pianola eléctrica nueva lo mejor $250, otra Melville Clark $180 Victroia Ortofónica $65; una id., Ultrafónica $65; otra sistema Ortofónica $40; Fonográfos a $5; Aparadores ovalados con cristal $16; Coquetas modernas a $10 Mesas de correderas $8; Máquinas de coser a $10; Camas de $6 en adelante e infinidad de ipezas que damos a precios increibles.

Equipajes

Baules Escaparates a $15, de Camarote y bodega a $8, y maletas de un peso en adelante y una infinidad de cuadros a precios sin competencia.

Visiten esta casa y se convencerán Gloria 123 y 127 entre Indio y S. Nicolás "La Casa Ferro" Teléfono M-1296.

NOTA: Compramos y cambiamos muebles modernos.

OTRA: Tenemos camiones para mudadas a precios económicos y personal competente.

UH-7612 8 7 Dic.

"EL BRILLANTE"

CASA DE PRESTAMOS

Ya instalada en el nuevo local, realiza una gran existencia de pianos, pianolas, al contado y con facilidades de pago, de absoluta garantía, a precios muy baratos; así como joyas de oro y platino con brillantes, y otros muchos artículos.

AGUILA 139, ENTRE SAN JOSE Y BARCELONA, TEL. M-1661
6557C 22 nov 30

PIANOS Y PIANOLAS

VENDO MAGNIFICO PIANO MARca "Tonk", su estado como nuevo, se da barato con facilidades de paño, Aguila 139 entre San José y Barcelona. Telf. M-1661.
9883T 22 nov 26

FONOGRAFOS Y DISCOS

SE VENDE UNA VICTROLA VICTOR tipo Credenza, con cincuenta discos. Informan en el teléfono M-7945-46. 9486 20 25 Nov.

RADIO Y ACCESORIOS

¡MARAVILLOSO!

"Pocket Radio" una originalidad más del Siglo XX. Radio miniatura, sin baterías ni tubos, alcanza hasta 480 kilómetros. Increible por lo maravilloso y por su precio: $3.00 Lo enviamos certificado al recibir $3.20. No es un juguete; se oye tan perfectamente como en uno costoso. Quien lo adquiera quedará encantado, pues sin duda revolucionará el Mercado. Necesitamos agentes. Territorio virgen. American Specialties Co., 1246 So. Wabash Ave., Chicago, Ill. U. S. A.
9520 20 23 Nov.

BOVEDAS

CEMENTERIO DE COLON, SE CEden bóvedas y panteones listó para enterrar, con sus correspondientes mármoles, a precio de situación y facilidades para el pago. Se corren los trámites para exhumaciones. A. P. Delgado 8 No. 211 entre 23 y 21 Vedado, F-3661. 9822 22 28 Nov.

SE VENDEN

ANIMALES

SE VENDE UN BONITO CABALLO dorado de siete y media cuartas, cinco años y de mucho brazo. Informes, 23 esquina a G. Vedado. 9868T 22 nov 27

AUTOMOVILES

CHEVROLET 1929

Con 10.000 km. recorridos en perfectas condiciones damos facilidades.
Agencia Buick.
Marina 64. U-1964.

PLYMONTH 1929

Con muy poco uso pintura de fábrica (flamante) $350.00 de contado y resto en pagarés cómodos.
Agencia Buick.
Marina 64. U-1964.

DODGE 1926

Acabado de pintar en Duco ruedas de disco, gomas nuevas, fuelle en perfecto estado $160.00 contado y resto a $23 mensuales en un año.
Agencia Buick.
Marina 64. U-1964.

CHEVROLET 1927

Buena pintura, buenas gomas buen niquelado $325.00. Se dan facilidades.
Agencia Buick.
Marina 64. U-1964.

OAKLAND 1929

Con rueda al lado gomas nuevas muy poco recorrido $500.00 de contado y resto en plazos cómodos, tomamos carro en cambio.
Agencia Buick.
Marina 64. U-1964.

BUICK SIETE PASAJEROS

1928 pintura de fábrica flamante ruedas de alambre buenas gomas. Tomamos su carro en cambio.
Agencia Buick.
Marina 64. U-1964.
2803 5d Vence 27 Nov.

SE VENDE HUDSON, CERRADO, EN perfecto estado, en $125, Informan, 23 esquina a G. Vedado. 9869T 22 nv 27

PARA LAS DAMAS

PELUQUEROS

L. MARTINEZ, PELUQUERO CUBAno; ex-peluquero New York, especialista corte melenita últimos estilos, trabajo solamente a domicilio, Señoras, 50; niños, 40 centavos, Avisos al teléfono U-2835. 9596 20 nov 25

VARIOS

5,000 ABRIGOS DE SEDA Y DE PAÑOS

Acabados de recibir para todas las damas de gusto, gran surtido en modelos, colores y tamaños, tenemos que liquidarlo forzosamente por las grandes reformas que haremos. Todos los abrigos de paños de $7.50 a $4.50, los de $12 con piel legítima $7.50, todos los de seda finísima con forro de satén y pieles, $7.98, y así liquidamos también todos los vestidos de seda, de olán, de lana, de warandol, desde 50 cts. a $6. Ensemble de seda $4.50, manteles, servilletas, gobelinos, etc., todos a precio de desbarajuste. Casa Gondrand, Amistad 52, entre Neptuno y San Miguel. Teléfono M-3828.
UH 6593 28 nov 27

PARA EL HOGAR

ELECTRICISTAS

INSTALACIONES ELECTRICAS, SAnitarias, Bombas, igualas destupiciones traslado lámparas. Barato. garantizado, Modesto: U-6649. Jesús Peregrino 20. 9293 19 29 Nov.

ENSEÑANZA

PROFESORES DE IDIOMAS

GARANTIZO USTED HABLARA INglés brevemente, tomando clases individuales conmigo. Aquí no perderá tiempo ni dinero. Instrucción superior de clases colectivas. Aseguro enseñanza gramatical rápida, y práctica, especialidad conversación perfeccionamiento. Competente profesora americana, que sabe enseñar. Galiano 93, altos, Banco Canadá. 9919 22 nov 30

BAILES

BAILES

Foxtrot, Waltz, etc., en 6 días, por profesor recién llegado de New York. Precio de situación. Charles E. Rex, F-3987. 9865 22 nv 29

MISCELANEA

FOTO CREYONES

Ampliaciones fotográficas en todos tamaños. Creyones, Sepias, Acuarelas, Creyón-tinte, trittones y Sepias. Se sirven lotes al interior de la Isla con la mayor rapidez. Antonio S. Palacios. Sitios 135, Habana.
9834 22 25 Nov.

PROFESIONALES

ANALISIS DE ORINA

Completo, dos pesos. Prado 62 esquina a Colón. Laboratorio Clínico Químico del Dr. Ricardo Albaladejo. Teléfono A-3344.
E—2602 Indf. 20 Nv

DR. RICARDO ALBALADEJO

Especialista en vías urinarias. Tratamiento especial para la blenorragia, impotencia y reumatismo. Electricidad médica y Rayos X. Prado 62, esquina a Colón. Consultas de 8 a 12 a. m. y de 1 a 5 p. m. Teléfono A-3344.
E—2601 Indf. 20 Nv

MISCELANEA

ZALDO & Co.

Cuba 76-78 Habana
COMPRA Y VENTA de valores y propiedades. Administración de bienes. Inversión de capitales. Representaciones. Cambios extranjeros. Agentes Generales de The Fine Art & General Insurance Co. Ltd., Compañía Inglesa de Seguros contra Incendios. E-2442 Indf. 1o. Oct.

OFICIAL

ANUNCIO: República de Cuba. Secretaría de la Guerra y Marina. Ejército. Cuerpo de Aviación. Aerodromo de Columbia, 22 de Noviembre de 1929. Hasta las 9 a. m. del día 16 de diciembre de 1929, se recibirán en las oficinas de la Jefatura del Cuerpo de Aviación, situadas en el Aerodromo de Columbia, Marianao, proposiciones en pliegos cerrados, para el arrendamiento de la Cantina Militar de este Puesto durante el año natural 1930, y entonces las proposiciones se abrirán y leeran públicamente. Se darán pormenores a quien los soliciten. (Fdo.) Julio R. Sanguily, M. M. Coronel del Ejército Nacional. Jefe del Cuerpo de Aviación.
12776 — 6ds. 25.

Noticias de los Choferes

TRASPASOS DE AUTOMOVILES

Relación de traspasos de automóviles que fueron legalizados en el Municipio ante el empleado señor Carlos López Rojas, por los siguientes señores:
Severino Rodríguez a L. B. Ross Corp., un Chrysler chapa 37713; L. B. Ross Corp. a Manuel Gómez, un Chevrolet, chapa 37625; Rufino Cayado a Roberto B. Peña, un Chevrolet, chapa 21961; García y García a Luis Mion, un Hupmobile, chapa 7753; Francisco García Reigada a Manuel María Rodríguez, un Hupmobile, chapa 8063; Joaquín de la Cámara a Wilfredo Grenier, un Chevrolet, chapa 22604; y Manuel Jardon a Salvador Collazo, un Ford, chapa 61573.

INSCRIPCION DE VEHICULOS

Se inscribieron en el Negociado de Transporte y Locomoción del Municipio 29 vehículos de distintas clases, obteniéndose por ese concepto una recaudación de $574.15.

PARA HACER UNA RECTIFICACION

Por el Jefe de la Sección de Transporte y Locomoción del Municipio, señor Jorge Savio, se interesa de la señora Mercedes Viñas García, vecina de Corrales número 3, que el día 21 del actual matriculó el automóvil Packard como de alquiler de lujo, y para el que fué expedida la chapa número 4919, comparezca en dicha oficina para cambiarle la circulación que se le entregara a fin de hacer una rectificación en la misma, con lo cual se evitará el perjuicio de que le sea remitido al Depósito Municipal el automóvil, por circular con documentos que no le corresponden.

SI TIENE INSCRIPTO UN AUTOMOVIL

Miguel E. García, procurador público, pide a la Alcaldía se le informe si la señora Isabel Cordero tiene inscripto a su nombre al automóvil Cunninghan, motor número 1945.

EMBARGO SIN EFECTO

El Juez de Instrucción de la Sección Tercera, participó al Municipio haber dejado sin efecto el embargo del ómnibus número 31 de la empresa La Precisa, con la chapa número 40368.

DATO PEDIDO

Interesa el Juzgado de Instrucción de la Sección Primera, se le diga a nombre de quien aparece matriculado el ómnibus chapa número 51245.

DENUNCIA

Trasladó a la Alcaldía la Segunda Estación de Policía, copia de la denuncia formulada por Antonio Luf Luf, de habérsele extraviado en un ómnibus varios documentos que guardaba en una cartera.

Romualdo Lo Moro, músico y vecino del Hotel San Carlos, fué arrestado por el vigilante 366 porque conduciendo el auto 7387, con motivo de estar el piso mojado chocó contra una de las columnas de la verja de la casa número 437 de la Avenida de G. Machado, ignorándose el valor del daño causado.

El vigilante 86 procedió al arresto de Abraham Quintana Rodríguez, chofer del camión 64864, con motivo de haber arrollado en M. Gómez y San Joaquín, a Isidoro Cárdenas, vecino de San Ramón número 16, que se negó a ser conducido al Centro de Socorro alegando que no había sufrido lesión alguna.

En la esquina de M. Gómez y Estévez tuvo lugar un violento choque entre el tranvía 688 de la línea de Cerro-Parque Central, que manejaba el motorista Antonio Coll Montaner y el camión número 73205, que conducía José Santo Rivas. A consecuencia del accidente resultó lesionado menos grave el vigilante 106 Emilio Acosta Masón, vecino de Santa Irene número 62, que viajaba en la plataforma delantera del tranvía. Según se pudo comprobar por la policía, el chofer fué el culpable del accidente por haber tratado de pasar al tranvía por su izquierda.

En M. Gómez y Carmen chocaron el auto 37662, conducido por Manuel Campos Rubiera y el tranvía 505, de Santos Suárez-Muelle de Luz, sufriendo daños el auto por valor de 1 peso.

Ignacio González Andino, chofer del camión 1501, denunció que transitando por Varela y M. Gómez le ocasionó daños a su máquina por valor de ocho pesos el ómnibus 52523, cuyo chofer se dió a la fuga.

En la esquina de Antón Recio y Corrales sostuvieron una riña los choferes Antonio Masu, que maneja el auto número 37707 y Antonio Dejamara, del auto 37708, ocasionándose ambos individuos, lesiones de carácter leve.

En el Primer Centro de Socorro fué asistido, de lesiones de carácter menos grave el mensajero Carlos Martí Bosque, vecino de Figuras número 104, que le produjo al arrollarlo con la bicicleta que montaba por Figuras y P. Gómez el camión 56534, que conducía Segundo Vázquez Souto, vecino de J. de San Martín número 31, que fué arrestado por el vigilante 1816.

En M. Gómez y Cárdenas chocaron el auto 37571, conducido por Sixto Adelino Viera y el ómnibus 51498, de la empresa La Ocasión, que dirigía Joaquín Epifanio Martínez. El auto sufrió vaerías por valor de tres pesos.

Victoria Leal y Arnot, vecina de Dolores número 50, en la Víbora, sufrió lesiones diseminadas por el cuerpo al ser arrollada en 10 de Octubre y Vista Alegre por el auto 27018, que conducía Agustín Novo Romero, vecino de M. de la Cruz 12.

En Rodríguez y Tamarindo chocaron el ómnibus 52366, conducido por Regino León y el tranvía número 85, que manejaba el motorista 3354, sufriendo averías ambos vehículos.

En la casa de salud La Benéfica fué asistido, de lesiones de carácter menos grave diseminadas por el cuerpo, Gustavo Pérez Morales, vecino de Luyanó número 90, que se produjo según declaró, al ir montado en una bicicleta por Concha y Marina y chocar contra un auto en marcha cuyo chofer se dió a la fuga.

Andrés Martínez León, vecino de Zenea número 31, sufrió lesiones de carácter leve al ser arrollado en Italia y Barcelona por un automóvil cuyo número ignora.

Automóviles Circulados

Por transitar con exceso de velocidad, fueron denunciados en el día de ayer por la Policía, los automóviles siguientes:

DE LAS ESTACIONES

38140, en la esquina de Varela y Barnet, por el vigilante 1734, A. Guncet.

DEL TRANSITO

3000; 7648; 8172; 17345; 6433; 8725; 7207; 12626 y 887; en el Parque del Maine por el vigilante 1538 Manuel Rodríguez.

M.E.C.D. 2016

TELEGRAMAS DEL INTERIOR DE LA ISLA

UN ALCALDE DE BARRIO AL VIVAC

El de R. de las Yaguas, como complicado en un asesinato

SANTIAGO DE CUBA, Noviembre 22. DIARIO. Habana.—De las investigaciones practicadas por la policía judicial en el caso del asesinato de los esposos Bautista Ribeaux, en la finca La Aguada, ya que se encuentra comprometido en el mismo el Alcalde de Barrio de Ramón de las Yaguas, nombrado Basilio Savigne, quien ingresó en el vivac municipal a las cuatro de la tarde, conducido por la Guardia Rural del Puesto de la Maya.

Esta detención la llevó a efecto el agente señor Ramón Mas y todo parece indicar que está sujeto se halla gravemente complicado en este doble asesinato.

—En los hermosos salones del Conservatorio Provincial de Música, se está celebrando esta noche un lucido concierto en honor de Santa Cecilia, patrona de los músicos.

—En el Expreso Limitado de esta noche han llegado a esta ciudad, los representantes a la Cámara por Oriente, doctores Anselmo Alliegro y Eladio Ramírez León, quienes han sido objeto de un lucido recibimiento por parte de las normalistas últimamente ingresadas, gracias a sus efectivas gestiones en tal sentido, las cuales se proponen, además, tributar otros homenajes a estos legisladores.

Vega.

HURTO DE UNA CHAPA

José Luis Vivo Pena, vecino de Bélgica número 13, denunció en la Primera Estación que frente a su domicilio tenía estacionado el auto de su propiedad número 77506, chapa temporal, notando momentos después que le habían hurtado la chapa delantera del mismo, sin que tuviera sospechas en persona alguna.

LOS REGLANOS Y LAS INDUSTRIAS

El ayuntamiento niega que se ofrezcan dificultades a aquéllas

REGLA, 22 de Noviembre. — DIARIO, Habana. — En vista de los rumores propalados respecto a las dificultades que se ofrecen a los industriales para establecerse en el pueblo de Regla, el Cabildo municipal acordó que una Comisión visite las diversas industrias haciéndoles ver lo infundado de esas noticias, y brindándoles para radicar allí toda clase de garantías.

Corresponsal.

DEL ASUNTO DE LA DEMAJAGUA

Las "Impresiones" del DIARIO han tranquilizado los ánimos

MANZANILLO. Nov. 22. DIARIO. Habana. — La desagradable impresión que produjeron en el público de Manzanillo los comentarios de ciertos periódicos capitalinos sobre el debatido asunto de la campana de La Demajagua ha desaparecido con las "Impresiones" que el talentoso Pepín Rivero publicó el día 29, "Impresiones" comentadas muy favorablemente en círculos, sociedades y pueblo en general. El Consejo local de Veteranos acordó felicitar al doctor Rivero.

Corresponsal.

DOS ENFERMOS DISTINGUIDOS

Ambos son de Alquízar donde se interesan por su salud

ALQUIZAR, noviembre 22. — DIARIO DE LA MARINA, Habana. — El doctor Miguel Madinaveitia que ingresó en la Clínica de La Bondad y donde se le practicó una difícil operación quirúrgica, de que obtuvo notable mejoría en la dolencia que padece, está siendo muy visitado por sus amistades. Todo Alquízar hace votos por el pronto y total restablecimiento de tan distinguido enfermo.

—El señor José Braña, asturiano cien por cien, caballeroso a carta cabal, fundador de la prodigiosa casa de salud Covadonga del Centro Asturiano de la Habana, también se encuentra en ese sanatorio para ser tratado de una pequeña afección a la garganta; y como es muy querido en esta localidad, son muchas las personas que se interesan por su salud.

El corresponsal hace votos porque cuanto antes se encuentren completamente bien los señores Madinaveitia y Braña. — **G. Posada**

PRESIDENTE DEL AYMO. DE CRUCES

El señor Lucio Suárez ha sido elegido ayer para el cargo

CRUCES, nov. 22.— DIARIO.—Habana.—Esta noche, en sesión celebrada por este Ayuntamiento, con asistencia de trece Concejales y los Oficiales de la Guardia Rural, Capitán Quintero, Teniente Miranda, Teniente Nardo, presente Delegado del Gobierno Provincial, señor Medina, fué elegido Presidente de esta Cámara Municipal el señor Lucio Suárez.

Sarría, Corresponsal.

DE AMARILLAS IRAN A COLON

AMARILLAS, Noviembre 22. Diario. Habana.—La asamblea Municipal Conservadora del Manguito, celebró sesión extraordinaria, y su Presidente, doctor Juan Pedemonte, acordó concurrir con representación de correligionarios de todo el término a las fiestas que en honor del General Machado, tendrán efecto en Colón, el próximo lunes. El doctor Pedemonte ofreció sesenta automóviles que se trasladarán ese día con representación de los comités del término a más de organizarse una gran caballería de conservadores.

Existe gran entusiasmo en este pueblo y elogiase mucho la iniciativa de Pedemonte.

López Calera.

FIESTA POLITICA AL DR. VERDEJA

Banquete efectuado en casa del líder Lino Marrero, en Bolondrón

BOLONDRON, noviembre 22. —DIARIO DE LA MARINA, Habana. — Con inusitado entusiasmo celébrase hoy en la morada del representante y jefe del Partido Conservador local Lino Marrero Lima, hermoso banquete de más de cien comensales, en honor del candidato a senador por esta provincia doctor Santiago Verdeja y Neyra.

Concurrieron jefes del partido de otros términos y sus delegados; delegados a la Provincial; consejeros, representantes y elementos afines del partido y amigos. Las mesas se encontraban adornadas con exquisito gusto de guirnaldas y bouquet de finísimas flores.

El menú fué netamente criollo, rico y abundante, servido por las galantes damas señora Aurora Espino de Marrero y Margot Herrera de González y otra, que con su delicadeza y bondad colmaron de atenciones a la concurrencia.

Hicieron uso de la palabra los señores Fermín Barrenechea, Lázaro Méndez, Emilio Alfonso, Carlos Díaz, ex consejero Fontova, Alberto Santana y doctor Lucas Cambó, quienes elogiaban la política del festejado, su actuación constante por el partido, su historia limpia y pura, su actuación cooperativa a la política cordial del Presidente de la República, estimando que es el único candidato de los aspirantes por el partido que refleja la voluntad del pueblo, engrandece a la nación y consolida la independencia.

Reasumió los discursos el homenajeado, que habló con alteza de miras y elevadas ideas, desmintiendo solemnemente los rumores circulantes de que nuestro Primer Magistrado trate de influir en la política conservadora por determinados candidatos, por tener la seguridad de que los hombres como él, poseedores de dotes gubernamentales honrados, amante de la justicia y respetuosos del Cuerpo Electoral, no son capaces de coartar la libertad y soberanía del pueblo que elige libremente sus mandatarios.

Terminó la fiesta con la mayor alegría, orden y entusiasmo, para llevar adelante en la provincia intensa propaganda por la candidatura del ilustre aspirante doctor Verdeja, por ser la encarnación del partido.

Dando vivas a la República, al doctor Verdeja y al jefe del Partido Conservador Lino Marrero Lima, por ser iniciador de esta simpática fiesta. — **Andrés Fuentes.**

RECAUDADO POR PLUMAS DE AGUA

$8.384.586,84, recaudados desde el 14 de sept. de 1925

Según datos facilitados por el Departamento de Recaudación por Servicio de Agua en la Secretaría de Obras Públicas, ha cobrado hasta el día 21 de este mes, desde el día 14 de septiembre de 1925, ascendió a la suma de $8.384,586.84.

En el año de 1928 se recaudó $1.973.987.27; y en el añ ode 1927, $1.852.886.18, con una diferencia a favor del primer año citado, de $121.101.09.

TABAQUEROS QUE ESTAN EN HUELGA

Regresa de Cienfuegos a la Habana Viriato Gutiérrez

CIENFUEGOS, nov. 22.— DIARIO. Habana.—Anoche regresó a la Habana, después de disfrutar unos días de pesca y caza por el río San Juan, el Senador doctor Viriato Gutiérrez. En esa excursión tomaron parte los señores Gamboa, Benet, Villapol, García, Palacio, Garriga, Hidalgo y otros.

El ex Secretario de la Presidencia visitó a sus hermanos, residentes en la pintoresca barriada de Punta Gorda.

Hoy, al medio día, se declararon en huelga los tabaqueros de la gran fábrica El Cañón Rayado, negándose a volver al trabajo mientras no se reponga en su puesto al compañero Aniceto Cabezas, despedido recientemente. Se confía en llegar a un acuerdo satisfactorio enseguida, pues los señores Quintero y Hermano, dueños de la fábrica, tienen fama de ser gente respetuosa con el trabajador y equitativos en su modo de proceder.

Anoche llegó a Cienfuegos el invicto campeón de Single Scull de Cuba y actual comisionado comercial de los Estados Unidos de América en la Embajada de ese país amigo en México, señor Alberto Nufer, quien recientemente ganó en aguas de la República azteca, idéntico campeonato de remos en justas nacionales. El señor Nufer, que fué Vice Cónsul de los Estados Unidos en esta ciudad, es casado con una cienfueguera, con quien tiene dos hijos. A recibir en la estación al glorioso remero, acudieron numerosas personalidades, entre las que vimos a la directiva del Yacht Club en pleno. Mañana sábado por la noche, se le ofrece al señor Nufer un banquete y baile. Hasta la fecha, pasan de trescientos los cubiertos suscritos.

A causa de los recientes y continuos accidentes obligados por el exceso de velocidad de los autos guaguas, que hacen el recorrido entre la ciudad y el barrio temporadista de Punta Gorda, el Alcalde, señor Aragonés, atendiendo la exposición que le hiciera el Jefe de la Policía, Comandante José Ruiz Monteagudo ha dictado órdenes creando un itinerario a esos auto-guaguas, con los correspondientes expedidores y determinando nuevas rutas en la ciudad para descongestionar el tránsito.

Anoche, y en el Roof del Hotel San Carlos, fué objeto de un homenaje tan espléndido como cordial, la culta doctora Catalina Fernández de los Ríos, Inspectora General de Kindergarten, quien se halla en esta ciudad en viaje de inspección. Este homenaje se lo ofrecieron las profesoras y auxiliares, de los varios Kindergarten que hay en esta localidad. La doctora Fernández de los Ríos pronunció por el día y en el la Escuela número tres, del barrio de Marsillán, una conferencia que duró tres horas, versando sobre "Nuevo Plan de Kindergarten".

La señorita Inspectora embarcó para Rodas.

Obdulio A. García.

CONSOLACION DEL SUR, Noviembre 22. DIARIO DE LA MARINA. Habana.—En las obras de la Carretera Central, que se realizan a la entrada de esta villa, rsultó muerto por haberle pasado uno de los cilindros por encima del cuerpo, triturándole el gráneo, el obrero Marcos Cabañas, hijo de esta localidad, causando su muerte. General consternación, por tratarde de un joven honrado y trabajador.

Menéndez, Corresponsal.

N. GELATS & Co.

HABANA — BANQUEROS — AGUIAR 106-108

Vendemos cheques de Viajeros Pagaderos en todas partes del Mundo y Cartas de Crédito Circulares en las Mejores Condiciones.

"SECCION DE CAJA DE AHORROS"

Recibimos Depósitos en esta Sección Pagando de 3 por 100 Anual.
Todas estas operaciones pueden efectuarse también por correo.

MISCELANEA

SANATORIO "DOCTOR PEREZ VENTO"

Enfermedades nerviosas y mentales. Para señoras exclusivamente.
CALLE BARRETO NUM. 62, GUANABACOA.

NECESITAMOS 10.000 PERSONAS

que quieran aprovecharse de esta oportunidad para aprender inglés en poco tiempo, con un nuevo, fácil y práctico método. El precio es barato y el éxito bueno. No pierda un momento más y mándenos su nombre y dirección y recibirá pronto interesantes informes gratis. Es un método distinto.
EL INSTITUTO UNIVERSAL (D-56)
128 East 86th. Street.
New York City, N. Y.

DINERO

DEL 1 AL 5%
CON GARANTIA DE JOYAS.
"LA PERLA"
ANIMAS 84, casi esq. a GALIANO
9229 18 18 dic.

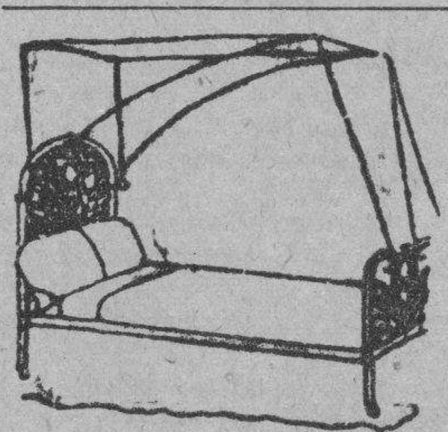

DEPARTAMENTO DE COLCHONETAS, COLCHONES, COJINES, ETC.

Nuestro Departamento de colchones, colchonetas, alfombras, mosquiteros, cojines, etc., etc., presenta el surtido más completo de estos artícuulos.

Colchones y colchonetas, en todos los tamaños y calidades, desde $1.80, cojines de seda desde $4.00, cestos de mimbre desde $4.00.

Mosquiteros para cama de una persona desde $2.00.

Mosquiteros con su aparato, a $6.50.

Colchones y colchonetas para niños en todas las calidades y precios. Mosquiteros desde $1.50.

También hemos recibido cojines de piel, en formas y colores variados, muy de moda para adorno y para automóvil, gabinetes y oficinas.

Edredones de seda en colores enteros y floreados.

Todos estos artículos pueden verse en el mismo departamento de colchones, colchonetas, etc

EL ENCANTO
E-958 Indf. 1 Mayo

Directorio Profesional

ABOGADOS Y NOTARIOS

DR. FELIPE RIVERO Y ALONSO
Abogado y Notario
Abogado Consultor y Notario de la Asociación de Detallistas de la Habana. Notario de los Centros "Asturiano". "Balear" y "Cafés"
ESTUDIO DE ABOGADO DE LOS DOCTORES
Felipe Rivero y Alonso. Manuel F. de Cuaca. Ricardo Elizalde e Hidalgo-Gato. Angel Radillo y Gancedo, Eduardo Bolívar Herrero.
Procurador: Urbano E. Gómez Cádiz. Chacón 25, bajos Edificio de la Asociación de Detallistas de la Habana. Teléfonos M-1472 y A-5142. Cable: Rizenca.
E.2015 Indf. 1 Sep.

DR. MANUEL ARANDA MUÑOZ
Abogado.
Asuntos hipotecarios, herencias, toda clase de asuntos civiles. Mercaderes número 9. Departamento 3. Teléfono M-61-73.
E.2054 Indf. 1 Sepbre.

SAUL SAENZ DE CALAHORRA
ABOGADO • NOTARIO
DOMINGO CLARENS Y CINTAS
Abogados
ARQUIMIDES MERZEAU
Marcas y Patentes
Notaría: Máximo Gómez 13. Regla. Bufete: Aguiar 43. bajos. Telf. A.5024.
E.2056 Indf. 1 Sepbre.

DOCTORES EN MEDICINA Y CIRUGIA

DR. JOSE J. CHALONS
Médico Cirujano
DIRECTOR DE LA CASA DE SALUD "LA PURISIMA CONCEPCION" JEFE DE CLINICA DEL HOSPITAL "LAS ANIMAS"
Enfermedades infecciosas, sifilíticas y venéreas. Rayo, 2. altos, esquina a San Rafael. Consultas de 3 a 5. Telf. M-2655.
E-2042 Indf. 1 Sepbre.

Dr. Rubén de Velasco y Castellanos
Enfermedades de los niños. Vías urinarias. Consultas los días laborables de 1 a 3. Horas especiales previo aviso. Salud No. 34. Habana. Tel. A.5418.
E2144 Indf. 6 Sept.

DOCTOR FLORES
EZCEMAS, ALMORRANAS
Ezcemas por antiguos que sean, se garantiza su curación por un procedimiento especial. Tratamientos por el TRIGEMINO. Inyecciones INTRAVENOSAS para Reumatismo, Raquitismo, Linfangitis, Dispepsias y Blenorragia. Neurastenia por el procedimiento del Dr. Monin. Electricidad Médica para Parálisis y Nerviosismo. Estrechez uretral y sífilis, curación garantizada. Almorranas: son curadas sin operación ni dolor, pudiendo el enfermo continuar sus trabajos diarios. Análisis orina: 2 y 3 pesos, completo. Impotencia. Curaciones por contrato. Análisis: Sangre Esputos, Heces Fecales. Consultas diarias de 9 a 12 mañana y de 1 a 4 tarde y 7 a 9 noche. Acosta 64. Telf. M-1658. E-2028 Indf. 1 Sep.

Dr. Francisco Javier de Velasco
Afecciones del corazón, pulmones, estómago e intestinos. Consultas los días laborables de 12 a 2. Horas especiales previo aviso. Salud 34. Telf. A-5418.
E.2040 Indf. 1 Sepbre.

DR IGNACIO CALVO
PROCTOLOGO
Cirugía especial del recto. Tratamiento médico de las hemorroides. Rectoscopia, sigmodoscopia. Carlos Tercero 209 esquina a Franco. Teléfono U-2266. De 3 a 5.

"Policlínica Habana"
Suárez 32. Teléfono M-6233.
DR. GUILLERMO LEON
Director Facultativo
Medicina y Cirugía general. Especialidad en enfermedades venéreas. Consultas de 1 a 5 de la tarde y de 8 a 9 de la noche. Consultas especiales dos pesos. Reconocimientos $2.00. Enfermedades de señoras y niños. Garganta, nariz y oídos. (OJOS) Enfermedades nerviosas, estómago, corazón y pulmones vías urinarias, enfermedades de la piel, blenorragia y sífilis, inyecciones intravenosas para el asma, reumatismo, tuberculosis, obesidad, partos, emorroides, diabetes y enfermedades mentales, etc. Análisis en general. Rayos X, masajes y corrientes eléctricas. Los tratamientos y sus pagos a plazos. Telf. M-6233
E.2036 Indf. 1 Sepbre.

DR. J. M. VERDUGO
DE LA FACULTAD Y HOSPITALES AMERICANOS Y PARIS
Estómago e Intestinos
Tratamiento eficaz de la úlcera estomacal y duodenal y de la colitis en cualquiera de sus períodos. Hígado y afecciones biliares. Enfermedades de la nutrición. Consultas de 1 a 3. Horas especiales previo aviso. Prado 60, bajos. Telf. A-4425.
E 2035 Indf. 1 Sepbre.

DR. MARIO DEHOGUES
ESPECIALISTA EN ENFERMEDADES DEL CORAZON
Tratamiento eficaz de la Angina de Pecho, Hipertensión Arterial, Disnea (falta de aire.) Agitación Palpitaciones etc. Consultas diarias de 3 a 5 p. m. Consultas especiales: de 10 a 11 p. m. previo aviso.
Gratis a los pobres.
Gabinete: San Lázaro 316. Telf. U-2569. Habana
Domicilio: Calle 8a. No. 55. Telf. I-2534. Víbora

DR. CELIO R. LENDIAN
Consultas todos los días hábiles de 8 a 6 p. m. Medicina interna especialmente del corazón y de los pulmones. Partos y enfermedades de niños. Calle 4 esquina a 11, número 15, Vedado. Telf. F-3869.
E-2057 Indf. 1 Sepbre.

DR. F. H. BUSQUET
ELECTRO RADIOLOGO
Rayos X, Ultravioleta, Radium y Tratamientos eléctricos. En su Gabinete y a domicilio. Lealtad número 71. Teléfono A-4474. De 9 a 12 a. m. y de 2 a 5 p. m.
E.2037 Indf. 1 Sepbre.

DR. RAMON ASCANIO
Cirujano y Sub-Director del Hospital Calixto García. Cirugía y Enfermedades de Señoras. Consultas de 3 a 5 p. m. Martes, miércoles, viernes, sábados. 23 número 183 entre H e I, Vedado. Telf. F-2618.
E.2045 Indf. 1 Sepbre.

Dr. Alfonso E. Milla Solsona
CURA RAPIDA DEL FLUJO
Especialista enfermedades señoras. Servicio de enfermeras. Tratamiento médico. Enfermedades: útero (matriz), ovarios y trompas. Consultas: martes, jueves y sábados. De tres a cinco, Pobres, miércoles y viernes. San Rafael 102 Teléfono U-1680.
E2013 Indf 1 Sept.

DR. RAMON ASCANIO SUAREZ.
Sub-Director y Cirujano del Hospital Calixto García. Cirujía y enfermedades de señoras. Consultas de 3 a 6. Perseverancia No. 34 Tel. A-1975 y FO-1729.
E.2045 Indf. 1 Sep.

Dr. Alberto S. de Bustamante
Profesor de Obstetricia por oposición. Especialidad: Partos y enfermedades de señoras. Consultas los lunes y viernes de 1 a 3. Clínica Bustamante y Núñez. Teléfono F-3057. Domicilio: 15 entre J y K. Vedado. Teléfono F-1862.

CLINICA BUSTAMANTE
J y 13, Vedado. Cirugía general y especial. Partos, Rayos X y Laboratorio. Teléfono F-1184. E-2031 Indf. 1 Sep.

DR. JULIO SANGUILY
Especialista en enfermedades de señoras y cirugía en general. Consultas diarias de 3 a 6. Gratis para los pobres.
SAN LAZARO 173.
Teléfonos A-9106, F-3248
E.2022 Indf. 1 Sep.

DR. HERNANDO SEGUI
Garganta, Nariz y Oídos
Prado, 38. De 12 a 3.
E.1069 Indf. 1 Sepbre.

Profesionales

DR. FELIX PAGES
JEFE DE LA SALA DE CIRUGIA DE LA QUINTA DE DEPENDIENTES
HA REANUDADO SUS CONSULTAS Y VISITAS DESPUES DE SU REGRESO DE LOS E. UNIDOS
CIRUGIA EN GENERAL
ESPECIALMENTE CIRUGIA ABDOMINAL, ESTOMAGO, INTESTINOS, HIGADO Y APARATO GENITAL DE SRAS.
Consultas: Lunes, miércoles y viernes, de 3 a 5. Domicilio: D, No. 200, entre 21 y 23. Vedado. Teléfono F-4483.
E.2039 Indf. 1 Sepbre.

DR. J. A. HERNANDEZ IBAÑEZ
CIRUJANO UROLOGO DE LA ASOCIACION DE DEPENDIENTES
HA REANUDADO SUS CONSULTAS Y VISITAS DESPUES DE SU REGRESO DE LOS E. U.
ENFERMEDADES VENEREAS. VIAS URINARIAS. ENDOSCOPIA Y CIRUGIA DE LAS VIAS URINARIAS
Consultas: Neptuno número 78, esquina a Manrique. De 11 a. m. a 1 p. m., y de 4 a 5 p. m. Teléfono A-5469. Habana.
E.2067 Indf. 1 Sep.

DR. J. B. RUIZ
Catedrático de la Universidad. De los Hospitales de Filadelfia, New York y Calixto García. Especialista en vías urinarias y enfermedades venéreas. Exámenes Uretroscópicos y Cistoscópicos. San Lázaro 221-C, de 1 a 3. Telf. U.6351. Para pobres de 10 a 12.
E.2128 Indf. 1 Sepbre.

DR. ABELARDO LABRADOR
Consultas gratis para pobres de 8 a 12 de la mañana. Pagas de 3 a 6 p. m. Angeles 3, entre Reina y Estrella. Teléfonos A-0801 y U-2256. Especialidad en enfermedades de señoras, flujos crónicos, metritis etc. Partos, venéreo y sífilis. Blenorragias, enfermedades del corazón y riñones, diabetes, reumatismo crónico, emblanquecimiento. Tratamientos especiales por inyecciones neosalvalsán etc. Se hacen radiografías a precios módicos.
E.2019 Indf. 1 Sepbre.

DR. GONZALO AROSTEGUI
Médico de la Casa de Beneficencia y Maternidad. Especialista en las Enfermedades de los niños. Médicas y quirúrgicas. Consultas de 12 a 2. Calle 11 entre K y L. Vedado. Telf. F-4233.
E.2030 Indf. 1 Sep.

DR. A. G. CASARIEGO
Catedrático de la Facultad de Medicina. de los hospitales de París, New York, Calixto García y Clínica Covadonga. Especialista en enfermedades de los aparatos urinarios y genital (hombres y mujeres). Consultas de 2 a 6. Neptuno 125, bajos.
E.2020 Indf. 1 Sep.

DR. OROSMAN LOPEZ
Profesor Titular de Ortodoncia de la Universidad. Participa a sus clientes su regreso de Francia y Estados Unidos.
—Y—

DRA. MANUELA LOPEZ
Ayudante por oposición de la misma cátedra. Cirujanos dentistas. Consultas de 8 a 4, calle K. 190. entre 19 y 21, Vedado. Teléfono F-3212. U-8 1241 2 Octubre

DR. PABLO RONQUILLO
Vías Urinarias, Piel y Sífilis. Gonorrea, Reumatismo blenorrágico, impotencia. Neurastenia Genital, Riñón, Vejiga, Próstata. Reconocimientos pagos. Consultas diarias de 1 a 3 p. m. y de 6 a 8 p. m. Pobres; lunes y jueves. San Rafael No. 102. Telf. U-1680. E.2026 Indf. 1 Sep.

DR. MANUEL LOPEZ PRADES
MEDICO CIRUJANO
De las Facultades de Madrid y la Habana. Con treinta y nueve años de práctica profesional. Enfermedades de la sangre. Pecho, Señoras y Niños. Partos. Tratamiento Especial Curativo de las Afecciones Genitales de la mujer. Consultas diarias de 1 a 4. Gratis martes y viernes. Lagunas 63, bajos. Telf. A-0226. Habana.

DR. A. MARTH ARANGO
ENFERMEDADES DE LA PIEL, SIFILIS Y VENEREAS
Consultas de 11 a 1 y de 4 a 7. Horas especiales previo aviso. Marina 56, esquina a Vapor. Telf. U-4023.
E-2300 Indf. 3 Nov.

DR. JOSE A. TABOADELA
Medicina general. Especialmente vías digestivas y nutrición. Dispepsias. Ulceras gástricas. Colitis, Ajendicitis, Enteritis. Planes de alimentación modernos y científicos. Obesidad, Diabetes, Enflaquecimiento, Anemias, Albuminuria, Reumatismo. Tratamientos de probada eficacia para las afecciones nerviosas: Neurastenia, Histerismo, etc., y los trastornos funcionales de las glándulas de secreción interna: tiroides, ovario, etc. Lunes miércoles y viernes de 2 a 4. Reina 120 Gratis: Miércoles de 1 a 2.
E-128[illegible]

DR. JOSE VARELA ZEQUEIRA
Profesor de Anatomía de la Universidad Cirujano Jefe de la Asociación Cubana de Beneficencia. Cirugía en general. Especialidad: Cirugía de la mujer. Consultas de 4 a 5. Gervasio 126, entre San Rafael y San José. Teléfono U-5410
E 2048 Indf. 1 Sepbre

DR. ANTONIO PITA
MEDICO CIRUJANO
Instalado en un amplio edificio construido especialmente sistema "BATTLE CREEK" contando con perfectas instalaciones de baños, electricidad médica Rayos X. Sala Diagnóstica, Laboratorios etc. donde sólo se tratan enfermedades crónicas funcionales, nerviosas, orgánicas y discrasicas. Cura de rejuvenecimiento etc. Folletos gratis en inglés y español.
Reconocimiento y diagnóstico $5.00 consulta de pobre $2.00 turno riguroso. 9 a 10 a. m. y de 2 a 5 p. m.
San Lázaro 45. Teléfono A 5965. Habana

CORAZON
DOCTOR CUERVO BARRENA
PULMONES—RIÑONES
Escobar 33. Tels. A-0482 y U-1353
CONSULTAS DE 3 A 5 EN TURNO
Fijado por acuerdo previo $10.
Consultas de 8 a 10 a. m., $3.
E.2211 Indf. 18 Sepbre.

DR. MANUEL PEREZ BEATO
MEDICO CIRUJANO
Consultas de 1 a 4 Teléfono I-1835. Concepción 8, entre Delicias y Buenaventura (Víbora).
Prof. E 2415 3 Nov.

DR. J. LYON
De la Facultad de París. Especialidad en la curación radical de las hemorroides sin operación. Consultas de 1 a 3 p. m. diarias. Consulado 19 (altos), entre Prado y Genios. E 2052 Indf. 1 Sep.

DR. PEDRO A. BOSCH
Medicina y Cirugía, con preferencia partos, enfermedades de niños, del pecho y sangre. Consultas de 2 a 4. Aguiar 11. Telf. A-6488. E.2061 Indf. 1 Sep.

DR. RODRIGUEZ CUELLAR
Especialista. Pulmones, Corazón. Sistema Nervioso. Tratamientos por suerovacunas inyecciones Calcio y Oro intravenoso. Fisioterapia. Planes para Circulación, Sangre, Riñones, Estómago, Sexuales. 700 enfermos tratados con éxito por Reflejoterapia del Trigémino (técnica propia por suerofulguración sin quemar. Parálisis, Reumatismo, Impotencia, Enfermedades Crónicas) Consulta: $5.00 Reconocimiento: $10.00 (incluyendo Examen Rayos X-Flouroscopia). Virtudes 130. 3 a 4 p. m. Teléfono U-8033 E-2025 Indf 1 Sep.

DR. MANUEL VIAMONTE
Catedrático Auxiliar de Radiología y Fisioterapia de la Universidad. RADIOLOGO DE LA QUINTA "COVADONGA"
Concordia 64-A, esquina a Lealtad. Teléfono A-6698. De 9 a 10 p. m. y de 1 a 5 p. m. Rayos X. Radium, Radioterapia Profunda. Luz Ultravioleta y Electricidad Médica. E-2041 Indf. 10 Sep.

DOCTOR S. PICAZA
De los Hospitales de París y New York
Enfermedades del estómago, intestinos e hígado. Tratamiento eficaz de la colitis y afecciones biliares. Horas: de 2 a 4 y convencional previo aviso. San Lázaro 246. Telf. F-4918. E.1867 Indf. 7 Ag.

DR. GOMEZ DE ROSAS
Cirujano Director de la Policlínica Nacional. Enfermedades de señoras, estómago, vías biliares y cirugía general. Consultas de 3 a 5. Cerro 851. Telf. A-2560.
E.2043 Indf. 1 Sepbre.

Profesionales

Dr. Manuel González Alvarez
CIRUJANO DE LA ASOCIACION DE DEPENDIENTES
CIRUGIA EN GENERAL
Consultas todos los días de 4 a 6 de la tarde. Campanario, 59, entre Neptuno y Concordia. Teléfono A-9102. Residencia particular: calle 9 número 83, entre F y G. Vedado. Teléfono F-2441.
E.2059 Indf. 1 Sepbre.

DR. H. FERNANDEZ AGUIRRE
MEDICO CIRUJANO
Especialista de los Hospitales de París. Enfermedades de los pulmones, tuberculosis en general. Perseverancia número 7. Teléfonos M-1181 y M-1451.
E.2044 Indf. 1 Sepbre.

DR. MANUEL GALIGARCIA
ENFERMEDADES NERVIOSAS Y MENTALES
Especialista de la Asociación Canaria. Médico de Visita de los Servicios de Nerviosos y P. Enajenados del Hospital Calixto García. Ayudante de la Facultad de Medicina. Consultas de 3 a 5 diarias J, 211, bajos, entre 21 y 23, Vedado. Primer reconocimiento $10.00, siguiente $5.00. Tel. F-2775. Sanatorio para tratamientos en Arroyo Naranjo.

POLICLINICA INTERNACIONAL
Director: DAVID CABARROCAS.
Lealtad 143 entre Salud y Dragones.
Teléfono A-0344.
Podrán ingresar en ella también los enfermos. Consultas de 10 a. m. a 6 p. m. Sábados, días de fiesta y duelo nacional de 10 a 12. Cuota de ingreso $0.50. Consulta o primera cura del médico o dentista. Rayos X análisis completos, medicinas, gratis. Siguientes curas del médico o dentista $0.50. Inyecciones con las ámpulas necesarias $0.50 Visita a domicilio $1.00. Planchas de rayos X, para llevar $2.00. Análisis completo para llevar $2.00, de algunos elementos $1.00. Puentes por piezas, $5.00, $2.00 semanales. Dentaduras $15.00, $2.00 semanales. Partos naturales $5.00, con asistencia médica $12.00, con operación $25.00. Cama por día $2.50. Operación menor $25.00, mayor $50.00. Extracción $1.00. Nota: A los 10 meses de ingreso los precios de las operaciones serán rebajados a la mitad. Cauretizaciones ASUERO gratis.

DR. R. REPILADO
Especialista en Vías Urinarias y Enfermedades Venéreas. Cistoscopia y Cateterismo de los ureteres. Cirugía de Vías Urinarias. Consultas: de 10 a 12 y de 3 a 6 p. m Empedrado 49. Teléfonos M-9592; FO-2437.
E 2236 Indf 21 Sept.

DR. SERGIO GARCIA MARRUZ
CATEDRATICO DE LA UNIVERSIDAD
Director del Hospital de Maternidad, cirujano partero de la Policlínica Nacional Consultas de 1 a 5 p. m. San Lázaro 147 bajos. A-6962. No da consultas gratis. Reconocimientos especiales $10.00. Consultas $5.00 E 2014 Indf. 1 Sepbre.

DR. GUILLERMO LOPEZ ROVIROSA
Enfermedades de las Glándulas Internas. Nutrición, Nerviosas y Mentales. Debilidad sexual, pérdidas, impotencias. Niños anormales atrasados, raquíticos. Bocios. Afecciones de la piel y de la sangre. Dispepsia. Colitis. Vías respiratorias. Rayos Ultravioletas aplicados al tratamiento de las afecciones de la piel, acne, etc., caída del cabello, calvicie, raquitismo, anemias etc. Electroterapia, corrientes D'Arsonvalización, diatermia, extirpación de verrugas etc. Calle 23 esquina a 22, Vedado, de 5 a 7 p. m. Domingos de 4 a 5. Consultas por correspondencia: $6.00 Giro postal. Telf. F-6433 E-2033 Indf. 1 Spbre.

DR MANUEL TEJERIZO
De las Facultades de la Habana y Madrid. Garganta, nariz y oídos. Consultas de 2 a 5. Teléfono U-3520. San Lázaro 370, altos, entre Aramburu y Hospital.
E-2058 Indf. 1 Sepbre.

Corporación Clínica
LUZ 24. TELEFONO A-8515. ENTRE COMPOSTELA Y HABANA. AGRUPACION DE MEDICOS CIRUJANOS Y ESPECIALISTAS. SE TRATAN TODAS LAS ENFERMEDADES.
Piel y Sífilis. Tatuajes, verrugas, manchas, etc. son quitadas. Venéreo, flujo, gota, blenorragia, debilidad sexual impotencia. Rayos X. Violeta electricidad, masajes medicinales y Radium. Garganta, nariz y oídos (ojos). Niños y señoras. Y demás enfermedades. Parteros y comadronas. Inyecciones y análisis en general. Cauterizaciones al Trigémino. (Almorranas curadas radicalmente sin operación). Consultas $2.00. Los tratamientos precios económicos Atenciones día y noche.

OCULISTAS

DR. ALIPIO C. PORTOCARRERO
OCULISTA
Garganta. Nariz y Oídos. Consultas de 8 a 11 a. m. Teléfono A-8627. Lealtad 69. altos. E.2055 Indf. 1 Sep.

DR. JOSE ALFONSO
Especialista del Centro Asturiano. Oculista, nariz, garganta y oídos. Consultas de 1 a 4. Telf. M-2330. Monte número 386.
E-2048 Indf. 1 Sepbre.

DR. MARTINEZ FERRER
Enfermedades de los ojos. Calle A. 194, (entre 21 y 23). Vedado. Consultas de 2 a 4 Teléfono F-3474.
E 2011 Indf. 1 Sepbre.

DR. HORACIO FERRER
ESPECIALISTA DE LAS ENFERMEDADES DE LOS OJOS
Consultas de 2 a 6 de la tarde. Consultas por la mañana a horas previamente concedidas. Ave. Wilson y L. Vedado. Teléfono F-4831 E-2051 Indf. 1 Sep.

DOCTORES C. E. FINLAY Y F. M. FERNANDEZ
Profesores titular y auxiliar de Oftalmología de la Universidad de la Habana.—Presidente Zayas (O'Reilly) 49. Teléfono A-7155. Consultas de 10 a 12 y de 2 a 5 o por convenio previo. E-2068 Indf. 1 Sp.

CIRUJANOS DENTISTAS

DR. VALDES MOLINA
CIRUJANO DENTISTA
San Lázaro 205 (bajos) esquina a Escobar. Teléfono A-8583. Dentaduras de 15 a 30 pesos. Trabajos se garantizan. Consultas de 8 a. m. a 5 p. m. Los domingos hasta las 12 m. E.1885 Indf. 1 Agto.

DR. ALBERTO COLON
CIRUJANO DENTISTA
Ha trasladado su Gabinete Dental a la calle de Egido esquina a Acosta, altos, frente al Palacio de Balboa.

Dr. Armando Roig y Palenzuela
MEDICO CIRUJANO DENTISTA
Consultas de 2 a 6. Plácido 49, altos. Telf. M-8002. E.2065 Indf. 1 Sep.

DR. J. HERNANDEZ CALZADILLA
Cirujano Dentista
Especialista en extracciones sin dolor ni peligro en niños y señoras en estado, con anestesia local o gas. Cura completa de dientes flojos y piorrea alveolar. Puentes y planchas de todas clases modernas sin encías. Trabajos de ortodoncia. Arreglo puentes, planchas partidas, faltas de dientes, dejándolas nuevas. Consultas diarias hasta las 10 de la noche. Reina 76, bajos. Telf. A.7527. E.2066 Indf. 1 Sp.

Profesionales

CLINICA DENTAL DEL Dr. J. M. Gatell
Máximo Gómez (Monte) núm. 250 frente al Mercado.
PRECIOS:

Empastes	$ 2.00
Limpieza	$ 3.00
Coronas de oro 22 ks.	$ 3.00
Dentaduras	$15.00

Los demás trabajos rebajados en un 50 por ciento de su valor. Consultas de 8 de la mañana a 8 de la noche.
Trabajos en plazos cómodos. A los forasteros les termino los trabajos en 24 horas. Garantizo mis trabajos.
E.2047 Indf. 1 Sepbre.

DR. GUERRERO DELANGEL
DENTISTA MEXICANO
Técnica especial para extracciones. Facilidades en el pago. Horas de consultas: de 8 a. m. a 8 p. m. A los empleados del comercio, horas especiales para la noche. Trocadero 65-B. frente al café "El Día" Teléfono M-6395.
E 2062 Indf. 1 Sepbre.

DR. SALVADOR VIETA Y MORE
CIRUJANO DENTISTA
Curaciones rápidas de todas las afecciones de la boca por procedimientos modernos, especialidad en piorrea, abcesos y curaciones de todos los dientes, muelas y raíces desahuciadas, evitando las extracciones. Haciéndose cargo además de todos los trabajos concernientes a su profesión. Consultas y operaciones de 2 a 5. Calle 9 esquina a I, altos. Vedado. Teléfono F-4677.
E.2038 Indf. 1 Sepbre.

COMADRONAS FACULTATIVAS

JUANA PUIG
COMADRONA
Especialista en partos y reconocimientos. Consultas gratis diarias. San José número 126 letra G, entre Marqués González y Oquendo. Teléfono U-4543.
E-2777 15d. 12 Dic.

EDELMIRA MATARREDONA
Facultativa en Partos. Universidades Madrid y Habana. Ultimos procedimientos. Muchos años de práctica. Especialidad en reconocimientos Consultas gratis, de 8 a 12 y de 2 a 7. Campanario 74, entre Neptuno y Concordia. Telf. A-8248.

J. BALCELLS Y CIA
S. EN C.
San Ignacio Número 33
Hacen pagos por el cable y giran letras sobre New York, Londres, París y sobre todas las capitales de España, Islas Baleares y Canarias. Agentes de la Compañía Inglesa de Seguros contra incendios "The Royal". Administración de Bienes.
E.1742 Indf. 1 Agto.

Profesionales

GIROS DE LETRAS

N. GELATS Y COMPAÑIA
106, Aguiar 108, esquina a Amargura. Hace pagos por el cable. Facilita cartas de crédito y giran pago por cable; giran letras a corta y larga vista sobre todas las capitales y ciudades importantes de los Estados Unidos, México y Europa, así como sobre todos los pueblos de España. Londres, París, Hamburgo, Madrid y Barcelona.
CAJAS RESERVADAS
Las tenemos en nuestra bóveda, construídas con todos los adelantos modernos y las alquilamos para guardar valores de los interesados. En esta oficina daremos todos los detalles que se deseen.
N. GELATS Y COMPAÑIA
BANQUEROS
E-324 Indf. 1 Febrero

La Economía se impone

Los Anuncios Económicos resultan, por su pequeño costo y su gran eficacia

UNA CAJA DE AHORROS

para todos los que saben utilizar este medio de ventajosa Propaganda en sus negocios.

DEPARTAMENTO DE ANUNCIOS CLASIFICADOS

A-3333- A-1014

DIARIO DE LA MARINA

Alquileres de Casas

Habana

SOL 79: CASITA 5 CUARTOS, COCINA, patio, $35: departamento calle, $22; habitaciones, $7, $10, $15. Monte 397-A, casitas todo servicio, $18; departamentos, $10, $12, $15.
9335 19 29 Nov.

EN EL SUNTUOSO EDIFICIO MARTA, Consulado 7 casi esquina a Prado, se alquila un lujoso piso alto, con todo el confort moderno. Precio razonable. Hay elevador permanente. Informes el portero.
9152 18 25 Nov.

SE ALQUILA EL PRIMER PISO DE Carlos III y Oquendo. Informan Obrapía 7. Teléfono M-2504. La llave en la bodega de la esquina.
9354 19 4 Dic.

TOMAY 6, ALTO Y BAJO
A una cuadra de Monte. Casa muy fresca, con sala, saleta, tres cuartos, cocina, servicios, $30. Llaves, bodega. Informes San Joaquín 33. M-4803 9446 19 nv 23

HABANA 207, ALTOS
Casa moderna, con sala, recibidor, tres cuartos, comedor, cocina, baño completo, patio, traspatio. Precio, $35. Llave, Habana 201. Informes, San Joaquín 33. M-4803
9448 19 nv 23

CASTILLO 45-E
por San Ramón; sala espaciosa, dos cuartos, cocina y servicios, $25. Próxima al Mercado y tranvías. Llave, bodega. Informan, San Joaquín número 33. M-4803
9447 19 nv 23

SE ALQUILA SAN LAZARO NO 100 esquina a Crespo, compuesto de sala, saleta, tres cuartos, baño intercalado, comedor, cuarto y servicio de criados. En la misma informan, o en el teléfono A-7903, alquiler $65.00.
9327 19 24 Nov.

SE ALQUILAN LOS BAJOS DE LA casa Ayesterán No. 8, entre Bruzón y Desagüe, moderna grande, baño intercalado, verla y le convendrá. Tel. M-5274, las llaves en la bodega. José Fernández.
9320 19 23 Nov.

SE ALQUILAN PRIMERO Y SEGUNDO piso, de esquina 4 piezas, baño. Informes establecimiento en el bajo. Salud y Manrique.
9819 22 1 Dic.

Alquileres de Casas

HABANA

LEALTAD 153, ESPLENDIDOS ALTOS con ocho habitaciones, cielo raso pisos mosaicos, baño intercalado, sala de comer. Precio modesto. Llave en los bajos.
9818 22 30 Nov.

S. RAFAEL ENTRE BELASCOAIN y Lucena, alquilo un piso alto moderno, sala, saleta, 4 habitaciones, comedor, baño cuarto y servicio de criados. Ferretería Belascoain 71. U-5215.
9853 T 22 2 Dic.

SAN RAFAEL 153, ESQUINA HOSPITAL, alquilo piso bajo y alto, sala, saleta, 3 habitaciones, baño moderno, cocina de gas. Ferretería Belascoain 71, esquina a San Rafael. U-5215.
9852 T 22 2 Dic.

MARQUEZ GONZALEZ 14 ENTRE Zanja y Salud, Edificio moderno, alquilo piso bajo, sala recibidor, 2 habitaciones, comedor, baño cocina gas. Ferretería Belascoain 71. U-5215.
9854 T 22 2 Dic.

CASA $22.00.
Se alquilan con dos cuartos, sala, saleta y servicios. Puerta Cerrada 83 al 93. Hay altos y bajos, dos dos cudaras de Cuatro Caminos.
6533 C 22 25 Nov.

SE ALQUILA EL ALTO SAN LAZARO 319-A, frente al Cine Florencia, casi esquina a San Francisco, Tiene sala, comedor, tres cuartos, baño completo y servicios aparte para criada. Alquiler $55 mensuales. La llave en el Café de la esquina. Informes Teléfono F-4194.
9843 22 25 Nov.

SE ALQUILA UN PISO ALTO: SAla, saleta, comedor; 3 grandes habitaciones, baño moderno, cocina, calentador, agua y mucha agua. Galiano y Salud, altos del Palacio de Las Corbatas. Tel. M1399.
9842 22 25 Nov.

A VIVIR BARATO, $34.00
Se alquilan las espaciosas casas, sin altos y con abundante agua, calle de Agustín Alvarez números 11 y 21, muy cerca del Nuevo Frontón y dos cuadras de Belascoain, con sala, saleta corrida, tres habitaciones y demás servicios. Informa el señor Rodríguez, Consulado 126, altos. El papel dice donde está la llave.
9639 21 nov 27

BONITAS Y BARATAS CASAS
Se alquilan acabados de pintar, los altos y bajos de la casa Benjumeda 56, con sala, saleta, tres habitaciones, baño intercalado, cocina de gas, calentador y demás servicios. Informa, señor G. Rodríguez. Consulado 126, altos, El papel dice donde está la llave. 9640 21 nv 27

EMPEDRADO 43, BAJOS
Entre Aguacate y Compostela, sala, saleta y 4 cuartos. Precio, $60. F-1632. Línea 2.
9684 21 nov 25

EN $50.00 CADA UNO
Se alquilan los modernos altos y bajos de San José 124 D. y E. acabados de pintar, compuestos de sala, corrida, tres cuartos, salón de comer, baño completo, cuarto de criados, servicios para criados, con abundante agua, pues tiene Motor, se desea inquilino cuidadoso y de garantía, de lo contrario que no se presente. Buen vecindario. Informa G. Rodríguez, Consulado 126 altos.
9638 21 27 Nov.

ALTOS Y BAJOS MODERNOS, INdependientes, Santiago 36. Sala, comedor 3 y 4 cuartos, baños intercalados, dos servicios. $45. Llaves: Bodega Pocito. A-6523.
9662 21 24 Nov.

ALQUILO MODERNOS BAJOS Y SEgundo piso, Animas 115 entre Perseverancia y Campanario. Recibidor sala, 3 habitaciones, baño intercalado, saleta, cocina, servicio. Dueño: Línea 88 altos entre 2 y Paseo. F-6405.
9484 20 28 Nov.

SAN LAZARO Y MANRIQUE SE alquilan bonitos altos con fiador, sala, comedor tres cuartos, uno en la azotea cocina, baño, motor y demás 10 de Octubre 682, Teléfono F-5720.
9702T 21 24 Nov.

SE ALQUILAN ALTOS MUY FREScos, en Aguila entre San Lázaro y Malecón, tiene cuatro cuartos, sala y comedor. Informan en la bodega.
9766 21 nov 24

SE ALQUILA LA ESPACIOSA Y fresca. Planta alta. Figuras número 16, esquina a Lealtad con sala, recibidor, comedor y cuatro habitaciones, y baño. Para verla de 1 a 4, teléfono A-8107.
9742T 21 dic 1

ALQUILO ARBOL SECO 11 B, BAJOS entre Estrella y Maloja, son nuevos, sala, saleta, cuatro cuartos, comedor al fondo, cocina, cuarto, baño patio, traspatio, $45.
9772 21 nov 24

SE ALQUILAN LOS BAJOS DE LA hermosa y moderna casa, calle Habana números 33 y 35, entre Chacón y Cuarteles, propia para oficinas o para familia acomodada, Zaguán, sala, saleta, seis cuartos, pasillo, comedor, dos baños completos, entrada independiente para el servicio, etc. Informan en los altos, bufete del doctor Méndez Capote. Teléfono A-1724.
9745 21 nov 27

SAN RAFAEL 85, SE ALQUILA CAsa antigua, amplia, en 60 pesos. Informan en la misma.
9705 21 nov 25

UNA SOLA PLANTA, CARDENAS, 68 portal, sala, comedor, cuatro cuartos, baño cocina. Llaves: Bodega Misión, $55. Informes: Concordia, 105. A-6523.
9661 21 24 Nov.

CONCORDIA 154, ENTRE OQUENDO y Soledad, bajos, independientes sala, comedor, cuatro cuartos, baño cocina; altos: seis cuartos, sala, comedor, baño, cocina, Llaves: Lechería. Informes: A-6523.
9660 21 24 Nov.

SE ALQUILAN LOS HERMOSOS ALtos de Soledad 2 con sala, comedor tres cuartos y baño intercalado. Informan: Soledad No 8 Tel. U-2058.
9326 19 24 Nov.

SI LA VE LA ALQUILA. UNA casita de nueva construcción, con sala, saleta, tres cuartos, baño intercalado, cocina de gas. Tenerife 86, bajos, a una cuadra de Monte y de los Cuatro Caminos y dos del Mercado Unico.
9503 20 24 Nov.

SE ALQUILA EN $40 MODERNOS altos de esquina a la brisa con tres cuartos, sala comedor, baño moderno, etc., Llinás esquina San Carlos. Tel. M-7596.
9558 20 23 Nov.

OBRAPIA 39, ESQUINA A HABANA, se alquila, próximo a desocuparse, segundo izquierda, 3 1/4, sala, comedor y demás servicios, agua abundante, precio de situación. Informan bar El Gallo teléfono M-5362. 9573T 20 nv 30

SE ALQUILAN LOS ALTOS DE SAN Lázaro 106, compuestos de sala, comedor, tres cuartos, recibidor, baño completo, cocina y cuartos y servicio de criados en la azotea. La llave en los bajos. Informan, A-1689.
9536 20 nov 23

M.E.C.D. 2016

Alquileres de Casas

Habana

SAN MIGUEL 254-B, ALTOS, SALA, saleta, cinco cuartos, comedor, cocina, doble servicio. La llave en la bodega. $50.
9667 21 27 Nov.

INDUSTRIA 53, SEGUNDO PISO, próximo parques, tranvías ambas esquinas, sala, saleta, 4 cuartos, comedor al fondo, baño completo, cuarto criado, servicio. $70. Llave piso principal izquierda.
9665 21 27 Nov.

SE ALQUILA EN 25 PESOS UNA casa compuesta de sala comedor dos cuartos y demás servicios. Informan I-7856.
9524 20 23 Nov.

TENERIFE 59

Entre Figuras y Carmen, se alquilan los bien ventilados bajos, compuestos de sala, comedor, cuatro habitaciones amplias, patio, cocina y baño. Informan: J. Barquín y Co., Muralla y Aguiar. Tel. A-7858.
E-2781—10d. V. 26 Nov.

AGUIAR 134, ENTRE MURALLA Y SOL

Se alquila un primer piso, compuesto de sala, recibidor, 4 habitaciones amplias, baño intercalado, agua caliente, timbre eléctrico, comedor, cocina de gas, pantry, lavadero y cuarto de criados con servicio sanitario completo. Acera de la brisa. Informa: J. Barquín y Co., Muralla y Aguiar. Teléfono: A-7858.
E-2782—10d. V. 26 Nov.

ARAMBURO Y ANIMAS, ALQUILO modernos pisos, altos y bajos. Sala, comedor, 2 y 3 habitaciones, baño y cocina. Alquileres módicos. Manzana de Gómez 260. A-2021.
9393 19 nov 30

SE ALQUILA LA CASA INDUSTRIA 162, segundo piso, fondo del Capitolio, compuesta de sala, saleta, cuatro cuartos, comedor, baño completo, cocina, servicio de criados y un hermoso apartamento en la azotea. Agua abundante. Informan: Teléfono A-4006. 9372 19 nov 26

ALQUILO AMPLIA CASA EN ARAMburo y Animas, con sala, comedor, tres habitaciones, servicio y cocina. Informan, Manzana de Gómez 260. A-2021. 9392 19 nov 30

ALQUILO HERMOSOS ALTOS, MANrique 76, sala, recibidor, cinco amplias habitaciones, comedor, pantry, cocina, dos cuartos, criados, servicios, gran patio. Acabados retocar. Manzana Gómez 260. A-2021.
9391 19 nov 30

OQUENDO 5-D, BAJO

Sala, saleta, cinco habitaciones, dos baños, cocina de gas y carbón, despensa, lavadero de ropa, servicio de criados, gran patio. Precio, 65 pesos. Informan, F-2134. Puede verse de 2 a 6.
9424 19 nov 24

O'REILLY 90

Alto, sala, saleta, cuatro habitaciones, baño, cocina. La llave en el bajo. Precio, $80. Informan, F-2134.
9420 19 nov 24

COMODOS ALTOS

Acabados de decorar, compuestos de recibidor, sala, cuatro cuartos, dos baños completos, comedor, cocina y pantry. Hospital 61, Habana. Informan, teléfono M-7981.
9377 19 nov 24

POCITO 51

Alto, saleta, dos habitaciones, baño intercalado, moderno, cocina de gas, precio, $35. Informan, F-2134.
9421 19 nov 24

SE ALQUILAN LOS ALTOS DE S. Miguel número 209, entre San Francisco e Infanta, compuestos de sala, saleta, tres cuartos, baño intercalado, y una habitación en la azotea con servicios. Los bajos se alquilan también. Son casas modernas. Informes, en San Miguel número 211, altos, esquina a Infanta. 9405 19 nov 25

CARLOS III 16-D

Bajo, sala, saleta, tres habitaciones, baño intercalado moderno, cocina de gas, servicio de criados. Precio, $60. Informan, F-2134.
9419 19 nov 24

SE ALQUILA PISO INDEPENDIENte de casa moderna, segunda planta, en San Miguel 59. Tiene tres habitaciones, sala, comedor, cuarto de baño y servicio de criados. Precio $55. Tel. A-5540.
9204 18 23 Nov.

OQUENDO F ENTRE ZANJA Y SAN José, se alquila este bajo con sala, comedor dos cuartos, patio y cocina. La llave en la ferretería. Informes Obispo 16.
9156 18 25 Nov.

ALQUILO CASITA EN FACTORIA Y Puerta Cerrada, sala dos cuartos frente a la Terminal, con luz, $24.
9295 19 24 Nov.

AVISO. SE ALQUILA LA CASA
San Lázaro número 22, casi esquina a Concepción. La llave en el número 20. Para informes, el doctor José E. Jiménez. Habana 51, bajos.
9437 19 nov 4 dic.

SE ALQUILA, CORRALES NUMERO 2 E, casa compuesta de sala, saleta, baño, hall, comedor, cuatro grandes habitaciones, cocina, baño y servicio sanitario. La llave, informes, en los Grandes Almacenes "El Número 15". Monte 15, teléfono A-2803. 8901 16 nv 24

SE ALQUILAN LOS ALTOS DE LA nueva casa Esperanza 98, 4 habitaciones y los servicios modernos, precio de ocasión, la llave en los bajos. Informes: Campanario 208 altos.
8837 16 23 Nov.

SAN MIGUEL 146, ALTOS, SALA, tres cuartos, comedor, baño intercalado, cocina gas, dos cuartos en azotea. Informes M-2863 F-2124. Llave Metropolitana Dpto. 223.
8854 16 26 Nov.

LA HABANA, CALLE ESPERANza 102, se alquila una casa con 4 habitaciones y sala y saleta. Informan Vives 126. Vale 30 pesos. Teléfono M-5047.
9475 20 23 Nov.

AMISTAD No. 6

Se alquila la planta baja, compuesta de sala, saleta, comedor y tres cuartos y baño intercalado, en $60.

GALIANO No. 24

Se alquilan los altos de esta casa, propios para profesional o casa de huéspedes, en $110.

GALIANO No. 26

Se admiten proposiciones para alquilar los bajos d eesta casa, con buen frente, para tienda y de gran capacidad en su interior.

MONTE Nº 471, ALTOS, DERECHA

Este hermoso piso que hace esquina a Romay, se alquila en $125, junto o separadamente de gabinete independiente. Informa, Raposo, en Omoa número 11

ROMAY No. 34

Se alquila esta casa con sala, comedor, tres cuartos y servicios sanitarios, en $35. Informa, Raposo, en Omoa número 11

TROCADERO No. 67

Se alquilan los altos de esta casa, que tiene sala, comedor, tres cuartos, cuarto de baño y servicios, en $50.

Para informes sobre estas casas, dirigirse a J. Balcells y Cía. San Ignacio 33. A-2766.
8911 16 1 dic.

Alquileres de Casas

Habana

HABANA No. 183

Se alquilan los dos amplios bajos, derecha e izquierda, de esta hermosa y ventilada casa, compuestos cada uno de sala, saleta, comedor al fondo, buen baño para familia, cuatro dormitorios, servicio y cuarto de criado, las llaves en la bodega de Merced y Habana. Informes, San Pedro número 6. Telf. A-9619.
9067 17 nov 25

SE ALQUILAN LOS BAJOS DE LA casa San José 98, sala, recibidor, 4 habitaciones, comedor, baño intercalado, y servicio de criados. La llave en la misma. Informes Neptuno 39, La Regente. Teléfono A-4376.
9178 18 26 Nov.

SE ALQUILAN LOS ALTOS DE SAN Lázaro y Basarrate. Informan Obrapía 7. Teléfono M-2504. La llave en los bajos.
9355 19 4 Dic.

SE ALQUILAN MONTE NUM. 15, primer piso, derecha e izquierda, dos espléndidas casas compuestas de sala, saleta, hall, comedor, diez grandes y ventiladas habitaciones, cocina, dos baños y doble servicio sanitario. La llave e informes en los bajos. Grandes Almacenes "El Número 15". teléfono A-2803.
8900 16 nv 24

SE ALQUILA CUBA NUM. 89, ESquina a Luz, primer piso derecha, compuesto de sala, saleta-comedor, cuatro habitaciones, cocina, baño y doble servicio sanitario. La llave en la bodega de la esquina. Informes en los Grandes Almacenes "El Número 15". Monte 15, teléfono A-2803. 8902 16 nv 24

SAN LAZARO 69, ALTOS. SE ALquila esta cómoda casa, con sala, recibidor, comedor al fondo, cinco cuartos, baño completo, cocinas de gas y carbón. Cuarto y servicio de criados. Todo muy amplio. La llave en la bodega. Informes, teléfono M-4630. 8897 16 nv 24

SE ALQUILA RAYO 66 SEGUNDO piso compuesto de sala, comedor, cuatro habitaciones, baño intercalado y cocina de gas. Informan en el primer piso mano izquierda.
8689 15 25 Nov

SOL No. 34

A precio de situación, se alquila esta hermosa casa con ocho dormitorios entre altos y bajos, sala, saleta y gran patio, con servicios para ambos pisos. Las llaves en la bodega de Cuba y Sol. Informes en San Pedro número 6. Teléfono A-9619. 9066 17 nv 25

OBRAPIA No. 51

Se alquila el piso bajo, izquierda, de esta hermosa casa, con capacidad de más de quinientos metros, muy apropósito para almacén o depósito. Las llaves en la panadería La Caoba. Obrapía número 42. Informes en San Pedro número 6. Teléfono A-9619.
9065 17 nov 25

JESUS MARIA No. 103

Se alquila esta amplia casa, compuesta de nueve dormitorios, en conjunto, sala, saleta, buen patio y servicios tanto en el alto como en el bajo. Las llaves en la panadería del lado. Informes, doctor Arturo A. Vázquez. San Pedro número 6. Teléfono A-9619.
9064 17 nov 25

ESCOBAR No. 102

Se alquila el hermoso piso bajo de esta regia casa, compuesto de sala, saleta, seis dormitorios, servicios para familia y criados. Tiene muy amplio patio y un gran corredor entre éste y las habitaciones. Las llaves en el alto. Informes en S. Pedro número 6. Telf. A-9619.
9063 17 nov 25

SAN LAZARO 304-A, SEGUNDO PIso. Se alquila muy cómodo y fresco. Sala, saleta, tres cuartos y de más servicios. Precio, $35. La llave en la bodega. Informes, teléfono M-4630. 8898 16 nv 24

ALQUILO ALTOS: AMPLIOS, VENtilados, claros a la brisa, Espada 24 entre San Miguel y Sa nRafael. Informes allí.
9127 18 Nov. 23.

INDUSTRIA 2 B

Se alquila el hermoso alto de esta bien situada casa, compuesto de sala, saleta, comedor al fondo, cuatro dormitorios, baño y servicios. Las llaves en la bodega de la esquina de Genios. Informes, doctor Arturo A. Vázquez, San Pedro número 6. Telf. A-9619.
9069 17 nov 25

SE ALQUILA: APODACA NO. 7, con sala saleta, tres cuartos uno alto, de una sola planta. La llave al lado, Bodega. Informes Milagros 99 altos Tel. I-6952. Reparto Santo Suárez.
8840 16 26 Nov.

CARLOS III 221, ALQUILASE LUjosos modernos altos, terraza, sala, recibidor, cinco habitaciones, dos baños, comedor, pantry, cocina. Teléfono F-4784.
8737 15 26 Nov

VIRTUDES 20 BAJOS UNA BONIta casa, sala saleta tres habitaciones, comedor, baño y cocina. La llave enfrente, Panadería. Informa: Oficios 20.
9521 20 23 Nov.

LEALTAD 57 BAJOS, ENTRE ANImas y Virtudes, sala, comedor, tres cuartos, baño completo, cocina de gas. Llave en los altos. Informes: Habana 186. Tel. M-1541.
8405 13 23 Nov.

CIENFUEGOS 33

Se alquilan en $50 los modernos bajos compuestos de sala; saleta, tres cuartos y servicios modernos La llave en la bodega. Informan: Compostela 94.
9501 20 2 4Nov.

SE ALQUILA HERMOSO PISO INdependiente de edificio nuevo en Espada 9 esquina a Vapor segunda planta, esquina, balcones a dos calles, muy ventilado. Tiene sala, comedor, cocina de gas, 4 habitaciones baño intercalado y servicio para criados. Precio $60. La llave en la azotea. Inf. Telf. A-5540.
9202 18 23 Nov.

COMODOS Y FRESCOS ALTOS Y bajos se alquilan en San Rafael 139 151, 161 y 163 entre Lucena y Marques González, con sala, comedor, tres cuartos, baño y servicios. Precios de situación. La llave en la bodega. Informes Obispo 16.
9153 18 25 Nov.

SE ALQUILA UN HERMOSO PRINcipal en el Mercado de Tacón, 23 y 24, altos de la peletería La Gran Bretaña. Telf. M-2152
9231 18 nov 26

ALQUILO EN $40, OMOA NUMERO uno, altos, gran sala, dividida en dos, cuatro cuartos, comedor, cocina, servicios y azotea. Las llaves bajo y bodega, más informes. Teléfono M-4851.
C6538 18 nov 28

GRAN PISO ALTO MODERNO SE ALquila en Aguiar 10 entre Peña Pobre y Monserrate, sala, comedor, tres cuartos, baño completo intercalado, cuarto y servicio de criados. Renta $70.00. La llave en la misma.
9155 18 25 Nov.

SAN LAZARO 98, ALTOS Y BAJOS interiores, sala, dos cuartos, cocina gas, y servicios. Informes: M-2863 F-2124. Llave en los altos.
8853—52 16 28 Nov.

SE ALQUILA RAYO 66 A UNA CUAdra de Reina, bajos con sala, saleta, tres habitaciones, baño completo y cocina de gas. Informan primer piso mano izquierda. Sra. de Oyarzún. Rayo No. 66
8688 15 25 Nov

SE ALQUILA AGUIAR 7 SEGUNDO piso, con sala comedor dos grandes cuartos, cocina gas servicio completo. Precio de verdadera situación. Llave papel dice dirección. Teléfono M-4844.
8239 12 2 Dic.

Alquileres de Casas

Habana

ALQUILO $35 MODERNOS ALTOS Bernal 28 casi esquina Aguila, 2 cuartos. Llave en los bajos. Informes Salud 34. A-5418.
8759 15 26 Nov

$45.00 ALQUILO COMODOS Y VENtilados altos de Sol 10, sala, recibidor, cuatro habitaciones, comedor, cuarto de baño y cocina de gas. Llave: Cuba 100. A-2596.
9166 18 25 Nov.

¿DESEA ALQUILAR SU CASA EN LA TEMPORADA INVERNAL?

Tenemos solicitudes de nuestros clientes y amigos de los Estados Unidos, para que les facilitemos casas y apartamentos amueblados y sin muebles, para la actual temporada de invierno.

REPARTOS Y ADMINISTRACIONES
Prado núm. 102
2755 vence 9 Dic.

SE ALQUILAN los bajos de la casa calle Villegas 66, entre Obrapía y Lamparilla. El piso bajo se compone de salón espacioso, propio para storage, taller de carpintería o almacén. Precio; 125 pesos mensuales.
HABANA: Se alquilan los altos de la casa Habana 3, con sala, dos cuartos, servicios sanitarios y cocina. Precio $40 mensuales y la llave en los bajos.

PARA OFICINA: Precio reducido, se alquila en los altos de Empedrado 16, un departamento bien ventilado y con frente a la calle Cuba. Informan Bufete de Arellano. Centro Privado A-2118. E-1554 Indf. 1 Julio.

Vedado

ALQUILO LOS BAJOS DE 4 NUMERO 228, entre 23 y 25, a la brisa; portal, sala, comedor, 5 cuartos, garage, cocina de gas, calentador, 3 metros separadas de las contiguas. Informan en la misma.
9664 21 dic 1

VEDADO, ALQUILO CASA ANTIGUA jardín, portal, sala, comedor, 3 cuartos, baño, cocina y patio, Llave e informes en frente.
9833 22 27 Nov.

VEDADO ALQUILO
Casa moderna, sala, comedor, cuatro cuartos, baño completo con agua caliente y servicios de criados. Véase de 10 a 12 y de 2 a 6. Precio 60 pesos. Calle 23 y 6. Informes F-3541.
9810 22 28 Nov.

VEDADO, SE ALQUILA UNA CASA en la calle 2 número 230, entre 25 y 25, de sala, saleta, comedor, cuatro habitaciones, baño intercalado, pantry y cocina y servicio y cuarto de criados. Informan, A-3940.
9786 21 nov 25

VEDADO 20 ENTRE 15 Y 17 NO 32 alquilo casa nueva, sala comedor cuatro cuartos, cuarto baño, cocina gas, carbón, 40 pesos. Tel. F-6229.
9676 21 29 Nov.

SE ALQUILAN MODERNOS ALTOS, H esquina 11, Vedado, cuatro habitaciones, baño intercalado, sala, comedor, garage, cuarto chofer, etc. Informes, F-4378.
9801 21 24 Nov.

SE ALQUILA LA CASA M Y 17 (ALTOS), sala, comedor, cinco habitaciones, baño, calentador, y servicios de criados. Informan: M 160 (altos).
9700T 21 26 Nov.

SE ALQUILA LA MODERNA Y hermosa planta baja de J casi esquina a Calzada, con sala, hall, 5 cuartos, dos baños intercalados, comedor, pantry, cocina, tres cuartos de criados con servicios y garage. Informan F-2115 I-6865.
9697T 21 26 Nov.

SE ALQUILA LA HERMOSA Y moderna planta baja de Calzada entre J e I con sala, hall, 5 cuartos de criados, con servicio y garage. Informan F-2115 I-6865.
9698T 21 26 Nov.

SE ALQUILA LA HERMOSA Y MOderna casa, compuesta de sala, comedor, cuatro hermosas habitaciones, baño intercalado completo, hermoso patio, dos cuartos criados con servicios, garage, todo decorado en colores. Calle 29 entre C y D. Precio, 80 pesos. Informes en la misma.
9621 20 nv 23

PASAJE ARANGO, CALZADA 132 entre 10 y 12 (Vedado), se alquilan casas a 30 y 45 pesos, altas y bajas, a familias de toda moralidad. Dueña, I-3280, Llaves en la bodega. 9387 19 nv 26

VEDADO, ALQUILO LA CASA CAlle 10 número 210 entre 21 y 23 a la brisa, sala, saleta corrida, cuatro cuartos, patio, traspatio, doble servicio, 50 metros de fondo. Informes y llave en el 208.
9304 19 29 Nov.

VEDADO: SE ALQUILAN, DESDE EL primero de Diciembre, los bajos de la casa calle 15, número 198, entre G y H con todas sus comodidades Razón: Calle H, número 138 Esquina a 15.
9330 19 26 Nov.

VEDADO CALLE 14 NO. 187 ENTRE 19 1 21, se alquila segundo piso. Precio de situación. Informan Teléfono M-5357.
8258 12 27 Nov.

CALLE 10 NO. 161 ENTRE 17 Y 19 Vedado, sala tres cuartos, comedor, cocina gas, baño intercalado, cuarto criados. Llave en los altos. M-2863 F-2124.
9133 18 Nov. 28.

CALLE 23 ESQUINA 2, VEDADO: Alquilo piso alto moderno. Sala, comedor, cuatro grandes habitaciones, baño completo, cocina, garage, demás comodidades, Informan, bajos. Tel. F-3199.
8548 14 24 Nov.

VEDADO, SE ALQUILA, CALLE Baños, número 241, entre 23 y 25, la casa de una sola planta, compuesta de cinco cuartos, sala, comedor, baños, demás servicios. Informan en bodega de 23.
8946 16 nov 23

SE ALQUILA BAÑOS 46 ENTRE 19 y 21, altos, nuevos, acera de la brisa, sala, recibidor, cuatro cuartos, con closets, baño intercalado, comedor, cocina de gas, pantry, cuarto y servicios de criado con o sin garage. Informan, Baños esquina a 21. Teléfono F-4040
9040 17 nov 24

VEDADO

29 ENTRE B Y C. Se alquilan los altos de Villa Dulce María, Cinco cuartos, comedor, terraza, baño intercalado, cocina de gas, etc., en $70.

23 NUMERO 183, SE ALQUILAN ES tos hermosos bajos, con tod aclase de comodidades, para familia numerosa, en $150.

Para informes sobre ambas casas, dirigirse a J. Balcells y Cía. San Ignacio 33. A-2766.
8912 16 1 dic.

$40 PLAZA DEL MAINE $44

Por tranvía Línea y M. Pisitos independientes, sala a la calle, tres habitaciones, baño intercalado, cuarto y baño criada, cocina gas y comedor al fondo, ambos salida independiente. Gran edificio "Maine Apartments", elegancia, ventilación, orden. Familias escogidas exclusivamente. M y 13, entre Calzada, Línea y Malecón. Frente al parque más suntuoso de América. Esquinas $50 y $55. Hay amueblados y garages y farmacia.
A 2 S 5710 7 Marzo

Anuncios por Teléfono

AVISO IMPORTANTE

A partir de esta fecha, el DIARIO DE LA MARINA ha resuelto introducir las siguientes modificaciones en la tramitación de los Anuncios Clasificados por teléfono:

PRIMERO: sólo se aceptarán anuncios por teléfono hasta las cuatro de la tarde de día hábil.

SEGUNDO: sólo se aceptarán anuncios por teléfono de clientes y suscriptores que residan en La Habana, desde Infanta al Mar, y en el Vedado.

TERCERO: los clientes y anunciantes deberán satisfacer el importe de los anuncios en el mismo día de la orden, a cuyo efecto el DIARIO DE LA MARINA los pondrá al cobro a domicilio antes de las seis de la tarde.

CUARTO: todo anunciante por teléfono, abonará diez centavos de recargo sobre el valor del anuncio, por servicio de mensajeros.

Habana, Octubre 15-1929.

Alquileres de Casas

Vedado

H NO. 95 ENTRE 9 Y 11 BONITO Y espacioso alto, terraza frente y fondo, galería de cristales, hall cuatro habitaciones grandes, dos más chicas, saleta al fondo y servicios completos. Llave en los bajos. Informan: F-2527.
8865 16 24 Nov.

SE ALQUILAN LOS BONITOS ALTOS a la brisa, 23 núm. 476, entre 12 y 14, terraza sala, comedor, cuarto habitaciones, baño intercalado, cuarto servicio de criados, nunca falta agua, motor por cuenta del propietario. Otro más pequeño al lado. Precio de situación. Llave en 474 bajos. Informan F-5469.
9124 18 26 Nov.

17 NUM. 5, ENTRE N Y O, VEDADO se alquilan altos y bajos separados, jardín, portal, hall, sala, comedor, cuatro hermosas habitaciones, buen cuarto de baño, cocina, pantry, garage, cuarto y servicios de criados, hermoso patio. Llave en la misma de 1 a 5. Informan F-3297.
8385 23 Nov.

VEDADO: EN 16 Y 23 SE ALQUILAN pisos altos compuestos de hall, sala, saleta, baño intercalado moderno, comedor al fondo, tres habitaciones y servicios de criados. Informan en la bodega.
8845 16 24 Nov.

CALLE 11 ESQUINA L, VEDADO, alquilo Chalet estilo español, cuatro cuartos altos, dos baños intercalados cuartos criados, garage, demás comodidades modernas. Informan: Teléfono F-2124.
8849 16 26 Nov.

VEDADO: ALQUILO BAJOS, VILLA Mercedes, D entre 27 y 29. Jardín, portal, sala, tres habitaciones, baño completo, cocina de gas y carbón, cuarto y servicio criados. Patio. Informes: I-3041.
8887 16 23 Nov.

LINEA 130-A ENTRE 10 Y 12 HERmosa residencia, 10 cuartos, patio y traspatio frutales. Cocina carbón, ver el dueño, muchas comodidades.
9151 18 25 Nov.

VEDADO, CALLE 10 ENTRE 17 Y 19 lujoso Chalet. Seis habitaciones, tres baños intercalados, gran sala, comedor, garage jardines etc. Con o sin muebles. M-2863 F-2124.
8855 16 26 Nov.

Cerro y Palatino

ATOCHA 8 1/2. ALQUILO EN $18.00 mensual, casa compuesta de sala, comedor, tres cuartos, cocina, servicios. Informa la encargada en los altos. 9426 19 nv 25

CRUZ DEL PADRE 8, D

Entre Cádiz y Santa Rosa, sala, saleta y 3 habitaciones, servicio y patio muy amplio, precio $35. Línea 2. Telf. F-1632.
9683 21 nov 25

SE ALQUILAN LOS MODERNOS Y ventilados altos de la Calzada del Cerro 458 A, esquina a la calle de Fatria. Sala, terraza, comedor, seis habitaciones, todas con balcón, servicio moderno y de criados. Informes y llaves en los bajos. Botica, Telf. A-2702. 9744T 21 nv 26

SE ALQUILA CASA NUEVA CIELO raso portal sala saleta dos habitaciones, cocina y sus servicios, $28 Zaragoza 10 A Llave bodega. Teléfono A-2948.
9630 21 26 Nov.

CERRO, CALLE INFANTA 29, ENtre Santa Teresa y Dais, se alquila una casa de portal sala comedor dos cuartos, baño en 22 pesos La llave en el 33 y en la Bodega de Infanta y Santa Teresa, Informes. Teléfono FO-9385.
9531 20 27 Nov.

CERRO: LAS CAÑAS, CALLE WAShington 36, se alquila una casa moderna con 2 cuartos, sala, saleta, buen patio y servicios. Informan: Vives 126 Tel. M-5047. Vale $20.
9476 20 23 Nov.

ESPACIOSA CASA CALZADA DEL Cerro 599, portal, sala, antesala, comedor, 5 amplias habitaciones, cuartos y servicio de criados, cochera, patio y traspatio. Llave en el 597; informan, F-2313.
9395 19 nov 24

AMENIDAD ENTRE CRUZ DEL PAdre y Nueva, a una cuadra de Infanta, se alquilan casitas de sala y dos cuartos, servicio y patio, a $18. U-1710, U-1500. Tavel
6688 3 dic 2

EN $25 ALQUILO SANTA LUTGARda número tres A, casi esquina a Palatino, con sala, saleta, comedor, tres cuartos, patio, cocina y servicios. Las llaves en la bodega. Informes: Telf. M-4851.
C6539 18 nov 28

LA ROSA A, B, CERRO

Se alquilan estas accesorias de la casa Santo Tomás número 1, con comodidades para corta familia. Las llaves en Santo Tomás, número 1. Informan en San Pedro número 6. Telf. A-9619.
9068 17 nov 25

Jesús del Monte

ALQUILO UNA AMPLIA MODERNA casa por la mitad de su precio, sala, saleta, tres habitaciones, baño completo. Jesús del Monte, San Luis No. 25, Tel. I-7412.
9516 20 23 Nov.

EN 10 DE OCTUBRE NUMERO 4, Jesús del Monte, hace falta un operario para el viernes y sábado, que traiga carnet. 9757 21 nv 23

ALEJANDRO RAMIREZ 4, UNA CUAdra Calzada Jesús del Monte, alquilo casitas modernas, desde $20 mensual, la más chica tiene sala, comedor, dos cuartos, cocina, servicios, informa el encargado en la misma.
9425 19 nov 26

ALQUILO ALTOS MODERNOS, MUY saludables, esquina brisa, tres cuartos, sala, hall, baño moderno, comedor, cocina, con o sin garage. Dirección, Pocito, Bellavista, esquina Lawton, reparto canteras San Miguel, Pida precio al M-4781. La llave, bodega.
9283 18 nov 23

MILAGROS A ENTRE CALZADA DE Jesús del Monte y Príncipe Asturias, portal, sala, comedor, tres habitaciones, patio y servicios. La llave en la ferretería. Renta $40. Informes A-6420.
9157 18 25 Nov.

SE ALQUILA CASA MODERNA, PRImera planta, esquina a la brisa, en Correa 43, esquina a San Benigno. Tiene sala, saleta, comedor, cuatro habitaciones, baño intercalado, servicio de criados y cocina de gas. La llave en la Carnicería de los bajos. Precio $60. Tel. A-5540.
9203 18 23 Nov.

Alquileres de Casas

Jesús del Monte

10 DE OCTUBRE 633, ALQUILO ESpléndidos altos, sala, saleta, tres habitaciones, comedor, cocina baño completo, cuarto y servicios criados Informes: La misma o M-4345.
9813 22 2 Dic.

SE ALQUILA CASA MODERNA, MUY cómoda, en San Benigno 82 esquina a Correa, Jesús del Monte. Tiene sala, comedor dos habitaciones, baño y cocina. La llave en la carnicería. Precio: $50. Informa Teléfono A-5540.
9205 18 23 Nov.

ESTRADA PALMA 89, SE ALQUIla una casa compuesta de jardín, portal, sala, hall, 6 habitaciones, comedor al fondo, baño intercalado, servicio de criado y patio. Informan, F-5171.
8893 16 nov 23

Santos Suárez

SAN BERNARDINO Y FLORES SE alquilan amplios departamentos interiores desde $5.00 mensual, informa, la encargada, en la misma.
9427 19 nov 25

EN ZAPOTE 71 ENTRE DUREGE Y San Julio se alquilan 4 casas interiores, fabricación nueva con 2 cuartos, sala baño intercalado y cocina. Precio Barato. Informan: Durege y Zapotes. (Bodega), Teléfono I-7724.
9297 19 Dic. 7.

SE ALQUILA HERMOSA CASA EN Santos Suárez número 2, esquina a Jesús del Monte, con cinco cuartos, sala, comedor, patio, azotea, baño moderno, servicio de criados, portal y cocina, precio sesenta pesos. Teléfono I-7333.
9707 21 nov 24

SAN BERNARDINO NUM. 24, A DOS cuadras los carros Santos Suárez. Se alquilan casitas con luz, servicio, todo moderno, $18 y $16. M-5172.
9734 21 nov 24

CHALET EN $55

Se alquila espléndida residencia moderna, a todo lujo y con grandes comodidades en Juan Delgado número 3 esquina a General Lee. S. Suárez. Los tranvías y los ómnibus pasan por el frente.
9682 21 nov 24

CASI REGALADAS EN SERAFINES 83, entre Vega y Flores alquilo a 12 y 14 pesos casitas independientes de mampostería y pisos mosaicos 2 habitaciones, patio, cocina, servicio y luz. Informan Dpto. 21, Teléfono A-3970.
9115 18 27 Nov.

SE ALQUILAN CASITAS INDEPENdientes, con dos apartamentos, patio y cocina, a $14 y $18. Buenos Aires y Paz, Santos Suárez, Informan en la misma, letra K, o teléfono A-6366.
8932T 16 nv 23

ALQUILO ALTOS, SANTA IRENE Y Flores, con sala y saleta corrida, siete cuartos, otro en azotea, baño intercalado, comedor cocina azulejeada, fogón gas. Precio módico. Informan: U7577.
8425 13 26 Nov.

Lawton-Batista

LAWTON, SAN ANASTASIO 70, ENtre San Francisco y Concepción, frescos y amplia, sala, saleta, cuatro cuartos, comedor, baño, cocina, servicio criado, $45. Llave al lado.
9666 21 27 Nov.

LAWTON, SAN FRANCISCO 394, ENtre Avenida Menocal y 11, portal, sala, comedor, dos cuartos, baño intercalado, cocina, gran patio, lavadero, azotea, una cuadra tranvía, $30. Llave al lado. A-0290.
9743T 21 nov 25

ALQUILO $12 Y $13 CON LUZ, CAsitas interiores, dos habitaciones, cocina, baño y patio independiente Milagros 124 entre Lawton y Armas, una cuadra tranvías.
9473 20 28 Nov.

ALQUILO MILAGRO 96 ESQUINA A Lawton a una cuadra de los carritos, una hermosa casa 3 cuartos sala, comedor y portal en 30 pesos. Informan: Corrales No. 30 bajos.
9303 19 29 Nov.

Víbora

VIBORA, O'FARRILL

Entre Luis Estévez y Concejal Veiga, alquilo en veintiocho pesos, casa de jardín, con portal, sala, tres cuartos, baño intercalado con aparatos, buena cocina, comedor y patio: informan en la misma casa y en el teléfono A-4932.
9619 20 nv. 23

VIBORA. ESTRADA PALMA 47, se alquilan los bajos, con 6 habitaciones. Informan. Telf. I-4348.
9800 C 21 24 Nov.

VIBORA PARK, ALQUILAMOS EN Paco y Tercera a una cuadra del paradero de los omnibus de la Habana, una casa nueva en $30, y un garage con su habitación, en $15, Informan en el teléfono A-3500, Muralla 91.
7741 9 24 Nov.

SE ALQUILA EN LA VIBORA, PAra persona pudiente, la hermosa residencia Patrocinio 13, esquina a Felipe Poey, con garage para dos máquinas. Informan en la misma de 1 a 5. Gervasio 15. Tel. U-2326.
8809 15 N 25

SE ALQUILA LA CASA GERTRUDIS 8, sala, saleta, comedor, cuatro cuartos, y uno de criados, patio traspatio jardín 40 pesos. Informan en la bodega de enfrente.
9179 18 23 Nov.

SE ALQUILA EN O'FARRIL 30, EN la Loma del Mazo, una casa con portal, sala, saleta, recibidor, cuatro cuartos, baño intercalado, comedor, patio, traspatio y demás servicios para criados. Informan en Manrique 4 teléfono A-4438 e I-4871. La llave en la bodega de la esquina. 9218 18 nv 26

SE ALQUILA SANTA CATALINA 55, acabada de reconstruir, sala, comedor, cuatro cuartos, baño, cocina, en $45. La llave al lado. Informan, O'Reilly 44. Telf. M-1090.
9208 18 nov 24

Luyanó

ROSA ENRIQUEZ ENTRE PERNAS y Luyanó, casa nueva, media cuadra tranvías, portal, sala, 3 habitaciones, baño, comedor al fondo, cocina, patios, pasillos. Llaves, bodega.
9777 21 nov 28

Alquileres de Casas

Luyanó

SE ALQUILA FRESCA CASA ALTOS, Pedro Pernas número 13, a media cuadra de la Calzada de Concha, con sala, saleta, tres habitaciones, comedor al fondo, baño, cocina etc. Alquiler, $30. La llave en los bajos. Informes. A-4358 y M-6263.
9360 19 26 Nov.

CASITAS BARATAS Y BUENAS $16, se alquilan con 2 salones, patio y servicio independientes, puerta y ventana a la calle de Herrera y Reforma, Luyanó. Llaves en la bodega de esquina, su dueño Daoiz No. 15. Teléfono I-6898.
9328 19 27 Nov.

Marianao

REPARTO LOMA CHAVEZ, CALLE San José 83, cerca del Hipógramo, tiene jardín portal sala 3 cuartos, baño intercalado, garage, precio $25 Teléfono F-5725.
9479 20 25 Nov.

Regla

REGLA

Se alquila la casa Gasómetro A, esquina Calzada Casablanca, en Regla, acabada de fabricar, de mampostería, con tres cuartos, sala, comedor y azotea, con agua todas horas, es una preciosidad, por $15. La llave al lado. Informan en el teléfono A-0663. Neptuno 47, altos.
9192 18 nov 26

Alquileres Diversos

Locales Para Comercio

SE ALQUILA UN LOCAL GRANDE con 400 metros para comercio, industria o almacén, precio de situación, Bernaza 29. La Llave en los altos. Informan: Desagüe y Subirana. Tel. U-6802.
9483 20 5 Dic.

PARA COMERCIO O INDUSTRIA
En Monte 399, se alquila gran local con 700 metros superficie, vista a dos calles, al lado del Mercado Unico. Informan en el mismo, el portero.
6555 C 22 30 Nov.

SE ALQUILA EN LA CALZADA DE Concha 234, a una cuadra del paradero de los tranvías un local propio para fonda sedería víveres, botica o para cualquier otro giro. Informan en El Paquete, Concha 264 y en el edificio La Metropolitana Dto. 401.
9836 22 25 Nov.

PROPIO PARA INDUSTRIA O ALmacén se alquila la casa Corrales número 41, informan en el No. 43.
9715 21 nov 24

SE ALQUILA LOCAL PARA COMERcio, con habitaciones independientes al fondo de la Calzada de Jesús del Monte, 297, frente al teatro Apolo. Informes. I-5106. La llave en el 307. Fro. 9632 20 25 nv.

$25 Y $35, ALQUILO BUENOS LOCAles independientes, Inquisidor 27, por Luz, propios para cualquier negocio. Llaves: Relojería y Carnicería. A-6523, informan
9663 21 24 Nov.

PARA TODA CLASE DE COMERCIO o industria, alquilo espléndido local Jesús del Monte 258, (Toyo). Llave: altos. Informes: Concordia 105; A-6523.
9659 21 24 Nov.

FIGURAS 27 CERCA DE MONTE amplio local para establecimiento, y familia, precio de situación. Llave en la bodega. Informes, Teléfono X-1905.
9677 21 25 Nov.

LOCAL PARA COMERCIO, PROXImo a desocuparse, se alquila en Neptuno a cuadra y media pasado Galiano. Tiene 12 metros de frente por 33 de fondo. Informan, Manzana de Gómez 260.
9394 19 dic 4

REINA 28

Gran local: tres habitaciones; comedor; baño: cocina. Precio, $120. Informan, F-2134.
9422 19 nov 24

BELASCOAIN 105 1-2

Gran local, para tienda de ropa, quincallería, sombrerería, zapatería, etc. Se admiten proposiciones. Da a tres calles. Informan, F-2134.
9423 19 nov 24

CUBA NO. 81 ESQ. A SOL LOS magníficos y modernos bajos de esta casa, han sido divididos en varios locales, con medidas a gusto del interesado; situación privilegiada frente a Obras Públicas y a a plazoleta de Santa Clara; propios para Comercio, Industria Almacén o Depósito. Informes en los altos. Tel. A-4005.
8774 24 Nov.

ALQUILO ESQUINA QUE SIEMPRE hubo bodega, se cerró por disgusto del dueño y el inquilino 19 y 10. Vedado. Informan M-7611.
9294 19 29 Nov.

CRISTINA 20

Local propio para industria o comercio, portal, sala, saleta, cuatro cuartos, comedor, cocina, patio y traspatio. Llaves, al lado. Informes, S. Joaquín 33. M-4803.
9450 19 nov 23

AMPLIO LOCAL, PREPARADO PAra industria o comercio etc., se alquila barato, en Sol, entre Compostela y Aguacate, Informan, Sol 70. Novoa y Cía.
8998 17 nov 25

LOCALES PROPIOS PARA TIENDA de ropa, bodega, botica, carnicería, puesto de frutas, barbería y lechería. Informan: Belascoaín núm. 121. Bazar de Ropa.
8585 14 24 Nov.

AGUACATE 77 ALQUILO ESPLENDIdo local con luz propio para cualquier clase de industria. Precio $25 se puede ver a todas horas. Teléfonos M-5021 y A-2723.
9187 18 23 Nov.

SE ALQUILA BUEN LOCAL PARA oficinas, notarías, punto céntrico, frente a la Metropolitana, Aguacate número 50, casi esquina a O'Reilly. Las llaves, Lamparilla 48, demás informes. Telf. F-3417. P. M.
9230 18 nov 28

LAMPARILLA NO. 60.

Se alquilan los bajos de esta casa, tienen piso de granito y es propia para almacén o industria. Informan en la misma y en Galiano 126. Teléfono A-4072. 9453 19 nv 27.

LOCAL
Se alquila todo o parte con 275 metros cuadrados, tres espléndidas puertas metálicas, renta de situación. Lamparilla entre San Ignacio y Cuba. Informan O'Reilly número 11. Departamento núm. 506. Teléfono A-9251.
E-2737 Indef. 7 N.

HABANA 186, ENTRE LUZ Y ACOSta, buen local de 380 metros para almacén o industria que se cede barato. Llaves en los altos. Teléfono M-1541.
8406 13 13 Dic.

BODEGUEROS

Local sin estrenar, parte más industrial Calzada de Concha. Propio para gran cantina. Alquiler bajo y doy más facilidades para el que se establezca este giro. Informan, altos, Concha y Enna.
8202 12 dic 2

SE ALQUILA GRAN LOCAL EN LA casa calle Oficios No. 62 esquina a Sol, llaves e informes. Vidriera del Café en la misma casa.
9805 22 2 Dic.

Alquileres Diversos

Locales Para Comercio

INDUSTRIA 115, ESQUINA SAN MIguel, local para puesto fruta, taller fotografía, $20; habitaciones, $10; $12; $18, balcón, Monte 397-A, departamentos tres piezas, cocina, $12, $15.
9334 19 29 Nov.

SE ALQUILA CUBA NUM. 96, CASI esquina a Muralla, espléndido local propio para Almacén o Depósito, capacidad 600 metros. Se cede muy barato. La llave en los altos. Informes en los Grandes Almacenes "El Número 15" Monte 15. Teléfono A-2803. 8899 16 nv 24

SE ALQUILA EN FINLAY 74 UN gran local con 400 metros de superficie y también los dos pisos con 6 habitaciones y todas las comodidades para persona de refinado gusto. Informes en el 2do. piso. Teléfono U-7675.
8567 14 24 Nov.

Naves

SE ALQUILA AMPLIA NAVE, PROpia para almacén, depósito, etc., en Compostela 138 Informes, Egido 87. Telf. M-4587.
8464T 13 nv 23

SE ALQUILA NAVE DE SEISCIENtos cincuenta metros de superficie, propia para cualquier negocio en condiciones de situación. Estrella 164, entre Marqués González y Oquendo. Informan, Mantecón y Rivas, Aguiar 45. Teléfono M-2603.
9775 21 nv 26

PARA INDUSTRIA O DEPOSITO SE alquilan 400 metros naves todo de concreto. Informan, Cuba 64.
9566T 20 nov 23

SE ALQUILA UNA NAVE PROPIA para garage o cualquier industria, en Zanja número 109. Se da en alquiler módico. Informan en la misma o en 17 y Paseo, Vedado. Telf. F-4984. 9553 20 nv 25

A UNA CUADRA DE INFANTA, SE alquila gran nave para garage, de 100 máquinas. Cruz del Padre número 6, entre Estévez y Universidad. Se da contrato. La llave en el 6 A. (cuartería). Informes, teléfonos A-4358 M-6263.
9359 19 26 Nov.

NAVES CON 1,500 METROS
Juntas o separadas, con cielo raso y portal por dos calles, muy clara y propia para industrias, cine o garage, Serrano 6. Telf. I-3121.
8825 15 N 23

SE ALQUILA NNAVES PROPIAS para almacén e industria, en Carvajal 9 y 11, a una y media cuadra de la Calzada del Cerro. Informan, Norabuena y Stuart. Teléfono A-6366. 8930T 16 nov 23

SAN RAFAEL 154, NAVE PROPIA para garage, taller de mecánica, etc. Mide 300 metros, poco alquiler. Informan: M-3347.
9228 18 nov 26

SE ALQUILA UNA NAVE DE CUAtrocientos metros para depósito o industria. Informa: La Vinatera. Arbol Seco y Peñalver.
9343 19 26 Nov.

Casas de Departamentos

EDIFICIO CATEDRAL, CASA PARA familias honorables. Hay ascensor, abundante agua. Habitaciones y departamentos muy frescos Visitando este edificio ninguno otro le gustará después Empedrado número 4.
8686 15 Nov. 15 Dic.

38 Y 33 PESOS: CASAS NUEVAS; comedor, sala baño intercalado, calentador, dos habitaciones. En este edificio Apartamentos interiores, dos habitaciones cocina y baño 18 y 16 pesos. Agua abundante. Entre dos líneas de tranvías. Vigía y Fernandina. Informes Telf. U-4794.
8875 16 Nov. 6 Dic.

SE ALQUILA UN APARTAMENTO fresquísimo de 3 habitaciones y demás comodidades, a la entrada del Vedado, Edificio Herrera, Calle L y 23. 8082 11 30 Nov.

EDIFICIO AGUIAR, Industria 72 1-2 entre Animas y Trocadero. Amplios departamentos de 2 grandes cuartos y baño completo, luz, limpieza, teléfono, agua caliente y ascensor día y noche. Se garantiza moralidad. 3540 3 nv 30

Departamentos

VEDADO: ONCE 103 ENTRE 20 Y 22, alquilo departamentos modernos, interiores; sala, cuarto, comedor, baño, cocina y patio, $17. Informan, teléfono A-1051.
9396 19 nov 29

SE ALQUILA APARTAMENTO DE dos habitaciones con buen cuarto de baño a personas decentes, hay teléfono. Amistad 98 entre San José y Barcelona.
9311 19 23 Nov.

APARTAMENTO
En Luz 46 con 3 cuartos y balcón a la calle y habitaciones grandes y chicas; muy baratas. Informa la encargada.
9812 22 30 Nov.

JOVELLAR 53, A UNA CUADRA S. Lázaro, se alquilan departamentos, baño intercalado, luz, todo moderno, a $23 y $25. M-5172.
9733 21 nov 24

29 ENTRE B Y C.
Departamento alto, con mucha agua, sala, comedor, cuatro habitaciones, baño intercalado, cuarto y servicios de criados. Informan A-2418.
9491 20 25 Nov.

AMPLIO DEPARTAMENTO PARA médico, con vista a la calle, compuesto de recibidor grande, y una habitación contigua, se alquila en la calle Barcelona 6 entre Aguila y Amistad. Informan por el teléfono M-8486. 9371 19 nv 23

APARTAMENTOS, ALQUILO SIN estrenar en Picota 12, compuestos de sala, habitación baño intercalado cocina, completamente independiente, baratos no deje de verlos que le gustarán.
8546 14 29 Nov.

SE ALQUILA UN DEPARTAMENTO amueblado o sin muebles con baños de agua caliente y lavabos de agua corriente, en O'Reilly 5 altos.
9795 22 27 Nvo.

DESDE $20 A $25, DEPARTAMENtos de dos y tres habitaciones, amplias, claras y ventiladas, servicio propio y electricidad. Compostela 113, entre Sol y Muralla.
9313 19 4 Dic.

PALACIO LA AURORA
Se alquilan departamentos, sala, cuarto, cocina, servicios independientes, luz toda la noche, precio rebajado. Teléfono U-6908.
9213 18 dic. 18

SE ALQUILA UN DEPARTAMENTO en la azotea de Villegas 81, Unico inquilino, Precio 30 pesos, Informes Obrapía 75. Panadería La Fama.
8755 15 23 Nov

DEPARTAMENTO CON BALCON SE alquila muy barato, lugar céntrico San Rafael 27 altos, entre Galiano y Aguila.
9310 19 23 Nov.

$14 $16 $18, APARTAMENTOS CON dos habitaciones servicios independientes, cocin ay luz. Paseo 273 Vedado entre 27 y 29. Teléfono A-2402.
8584 14 24 Nov.

Habitaciones

COMPOSTELA 60, 2o. PISO, SE ALquila una habitación hermosísima, vista a la calle, con todas las comodidades necesarias, todo moderno, a matrimonio sin niños o dos compañeros con toda asistencia, hay teléfono. 9706 21 dic 1

Alquileres Diversos

Habitaciones

SE ALQUILAN HABITACIONES MUY frescas en O'Reilly No. 5, en la azotea.
9796 22 27 Nov.

ALTOS DEL CAFE LA AVENIDAS", Reina y Belascoaín, se alquilan amplias y frescas habitaciones para una o dos personas, a $15.00, $20.00 y $25.00; nunca falta el agua.
9568T 20 20 Dic.

SE ALQUILAN DOS HABITACIONES servicio y cocina, independientes en la azotea, propios para corta familia. Más informes: Concordia y Gervasio, Bodega.
9701T 21 25 oNv.

ALQUILO DOS HERMOSAS HABItaciones con espléndido baño, luz y teléfono, abundante agua. En la misma una sala, únicos inquilinos. San Ignacio 84 A, entre Sol y Muralla. 9730 21 nov 25

ALQUILO EN CASA VIUDA HONOrable, 2 hermosas habitaciones con sus terrazas, luz y teléfono a matrimonio, señoras o señoritas toda moralidad, pudiendo vivir como en familia, si desean, I-6072. Milagros 37. Reparto Mendoza.
9713 21 nv 27

HABITACIONES BARATAS
Calle Zulueta número 32, pegado al teatro Payret, se alquilan magníficas habitaciones a personas de moralidad, y Aguiar 57, Cuba 80, Cuba 120, Compostela 110, Aguacate 122, Lagunas 85, Animas 129, Gervasio 27, Virtudes 140, Manrique 163, Cerro 607, Vedado, calle J número 11, A número 3, 10 número 6; Nueve 174. 9580 20 nov 28

HABITACIONES SALUDABLES E HIgiénicas y a precios de situación en San Rafael 86, se alquilan.
9538 20 29 Nov.

SE ALQUILA UNA HABITACION muy fresca en casa de familia en la calle 9 No. 46, Vedado entre F y Baño.
9511 20 24 Nov.

CASA FAMILIA SE ALQUILAN amplias y frescas habitaciones con o sin asistencia. Calle 17 número 19 esquina L. Teléfono F-4578, Señorita Rodríguez.
9318 19 4 Dic.

POCITO 10, Y DELICIAS
Habitaciones con dos apartamentos, vestíbulo, servicios y luz, a $10. Llaves e informes, en la bodega de al lado. 9449 19 nv 23

AVISO, EN ENNA 13
casi esquina a Concha. Se alquilan espléndidas habitaciones con agua abundante y luz. Para informes, en el número 13 A.
9438 19 nov 4 dic

SOL 79; HABITACIONES, $7, $10, $15, Departamentos $18, $20: accesoria $15: casita cinco cuartos, $35. Cuba 46, departamentos $25; habitaciones, $12. Industria 115, habitaciones, $15.
9338 19 4 Dic.

MONTE 397-A UNA CUADRA MERcado, habitaciones. Departamentos 3 piezas; cocina $10, $12, $15, Casitas con todo servicio, $18. Sol 79 casita 5 cuartos, cocina, pantry, $35.
9337 19 4 Dic.

SAN IGNACIO 48, SE ALQUILAN habitaciones altas modernas con abundancia de agua, y luz eléctrica, balcón a la calle, Informa la encargada. Teléfonos M-2863 F-2124.
8851 16 28 Nov.

SE ALQUILAN, FRESCAS Y VENTIladas habitaciones, en casa moderna propias para oficina, hombres solos o matrimonio sin niño, de estricta moralidad. Hay buenos baños y agua abundante. Sol 68 entre Compostela y Aguacate.
9139 T 18 19 Dic.

HABANA 157, VILLEGAS 93, AGUIla 164, Animas 121. Alquilo habitaciones juntas y separadas y departamentos con vistas a la calle. Pueden verse a todas horas.
9167 18 25 Nov.

GALIANO 109, ALTOS DEL CITY Bank, la mejor casa de la Habana; por su seriedad, limpieza y buena comida; habitaciones con baño privado.
8856 16 26 Nov.

GALIANO 93 ALTOS BANCO CANAdá, alquilamos habitaciones con comida, $30 mensuales, personalmente. También departamento al frente para matrimonio o más personas, abundante agua caliente moralidad. Venga, será nuestro huésped. M-1307.
8648 15 nov 24

INDUSTRIA 115: HABITACIONES, balcón, $10; $12 y $17; accesoria para puesto fruta $20. Monte 397-A habitaciones, departamentos tres piezas, cocina $12, $15.
9339 19 4 Dic.

OBRAPIA 99 UNA CUADRA PARque, hermosas habitaciones, vista a la calle, baños calientes todas horas. Precios bajos. Industria 115 habitaciones $10, $15, $18. Sol 79 habitaciones $7, $15.
9336 19 4 Dic.

HABITACIONES EXQUISITAS, CON comida espléndida, en residencia llena de comodidades modernas, situada en lo más céntrico de la Habana. Precio módico. Ambiente jovial culto, cordial, decente, progresista. Propio para señoritas estudiantes u oficinistas, juiciosas. Manrique 129 altos, (casi esquina Reina). Teléfono M-2855.
9302 19 3 Dic.

NEPTUNO 189, ENTRE GERVAsio y Belascoaín. Se alquilan hermosas habitaciones con servicio. Telf. U-6940.
8647 23—27 Nov.

RESIDENCIAS PARA SEÑORITAS estudiantes a cargo de las religiosas
SIERVAS DE SAN JOSE
Calle J número 137, esquina a 1, Vedado. Cómodas y ventiladas habitaciones. Teléfono F-1368.
6613T 2 nov 30

SE ALQUILA HERMOSA HABITAción amueblada con balcón a la calle, precio sumamente barato a persona correcta. otra interior sin muebles. Informan: U-7404.
8608 14 24 Nov.

CASA NIAGAR
Cuartos amueblados con baño y sin él, Prado 47, Informan; Tomás Carballosa.
8542 14 29 Nov.

ACCESORIAS

GRAL. LEE 13, MARIANAO, (QUEmados), se alquilan accesorias y habitaciones con luz eléctrica. Precio de situación. Informan la encargada, Teléfono M-2863 F 2124.
8850 16 28 Nov.

SE ALQUILA UNA ACCESORIA EN 14 pesos. Dos piezas, luz toda la noche y a 20 varas de la Calzada 10 de Octubre 349.
9668 21 25 Nov.

Fincas rústicas

ALQUILASE FINQUITA RECREO, cerca Country Club, casa mampostería, garage, cuartos criados, tennis court, columpios, jardín, frutales, gallineros, etc. $50. Dueño, señor Peñaranda, Habana 46. Teléfono A-2011.
9460 19 nov 24

SOLARES

INFANTA Y VALLE
Se alquila el hermoso solar situado al lado de la esquina, por Valle. Tiene una superficie de 600 metros y tres colgadizos para ejercer industria o para guardar máquinas o depósitos de materiales. Para tratar sobre el mismo, dirigirse al doctor Arturo A. Vázquez, San Pedro número 6. Telf. A-9619.
9062 17 nov 28

M.E.C.D. 2016

Alquileres Diversos

Arrendamientos

TREINTA PESOS ARRIENDO FINquita preparada para todo, entre Víbora Biltmore Arroyo Arenas Vendo a 70 centavos metro o cambio casa o solar, Miramar o Vedado. Teléfono FO-2503.
9317 19 24 Nov.

Se Arriendan

Tres cuartos de caballería con casa de madera buena, sembrada de hierba, en el kilómetro 4 de la Calzada de Vento. Para informes, su dueña, Quinta Palatino, Calzada de Palatino
E-2784-8 d. Vence el 24 de Nov.

Hoteles

THE SAVOY

NO HAY COMO LA HABANA
Para pasar un verano agradable. Numerosas familias de provincias nos visitan durante los meses de calor, pues aquí en el Vedado hallan el clima agradable, comodidad y distracción. THE SAVOY es un verdadero hogar, tranquilo y delicioso, rodeado de jardines que proporciona las ventajas del hotel sin las molestias ni cuidados de la casa. Cien metros de portales, siempre frescos y con sombra, donde las señoras se sientan a leer, coser y pasar el rato. Comunicación fácil con toda la ciudad y Playa de Marianao, por los tranvías y ómnibus de las calles 17 y 9. Adoce minutos del Parque Central, de las tiendas de moda, teatros, cines y bancos. Precios módicos incluyendo tres excelentes comidas diarias, en mesas separadas para cada familia. Cuartos con baño particular y closet. Reserven habitación por escrito.
VEDADO, F ESQUINA A 15.
TELEFONO F-5270.
LA CASA DE LAS ESTATUAS
H_1 E_305 Indf. 13 Feb.

HOTEL LINDBERGH

Animas 58. Frescas ventiladas habitaciones agua fría, caliente; servicio privado. Higiene. Moralidad. Por días, desde un peso en adelante. Se admiten abonados al comedor. English Spoken.
6519 2 1 Dic.

GRAN HOTEL COLON, VILLEGAS 110; cinco pisos, elevador a todas horas, ventilado y cómodo como ninguno. Habitaciones con servicio privado, de $20.00 a $40.00 mensuales; diario, de $1.00 a $2.00. Almuerzo, 50; comida 50. Telf. M-5037.
6165 31—30 Nov.

Casas de Huéspedes

REINA 83 ESQUINA A MANRIQUE: en esta moderna casa de Huéspedes hay habitaciones amuebladas, con servicio, agua caliente, buena comida, casa de orden, propia para familia y caballeros. Precios moderados. Teléfonos M_4069 y A_5581.
9513 20 28 Nov.

CASA DE HUESPEDES

La Sevillana. Viva tranquilo, céntrico, cómodo y barato, se ofrecen departamentos y habitaciones todos con baño privado, con y sin comida. San Rafael 37, media cuadra de Galiano. Tel. A_6008.
9802 22 25 Nov.

HOTEL "PALACIO BERLIN"

Zulueta No. 83, entre Misión y Gloria Se alquilan habitaciones con muebles o sin ellos para matrimonios, a $70 al mes, incluyendo desayuno y comidas. Magnífico servicio de camareros. Inmejorables baños con duchas de agua caliente y fría. Tenemos también habitaciones con baños interiores. Nuestra mejor referencia son nuestros clientes. Si piensa mudarse, visítenos, que saldrá complacido. Moralidad absoluta. Telf. M_4397.
9808 C 21 21 Dic.

LA COVADONGA

Casa Huéspedes. Los nuevos dueños ofrecen a las familias de moralidad y hombres solos, hermosas habitaciones, con lavabos de agua corriente y con balcones a la calle a precios de situación. Galiano 101, altos ferretería. A_6545.
9693T 21 nv 25

HOTEL "LUZ"
OFICIOS NUMERO 35

Este hotel, preparado por su nuevo dueño, ofrece a las personas decentes y familias estables, cómodas y frescas habitaciones y apartamentos con elevador, con baño privado o sin él. Precios al alcance de todas las fortunas. Con líneas de tranvías a todas partes. M-5764.
9722 21 dic 6

CASA DE HUESPEDES

Galiano 84, altos café La Isla. Hermosos departamentos con baño privado; otras habitaciones. Esmerado trato, orden y moralidad. Un departamento especial para familia, con baño, comedor, dos cuartos y terraza.
9728 21 nv 26

VIRTUDES 28, ENTRE AGUILA Y Amistad, Edificio moderno, fresco, tranquilo, se alquilan habitaciones con muebles, luz, baño, lavabo y ropa, desde $20 mensuaels. Teléfono M-9392.
9507 20 30 Nov.

CASA DE HUESPEDES "LA MATANcera". Reina 83 esquina a Manrique. Habitaciones amuebladas con servicio privado. Buena comida. Casa de orden. baños modernos. Teléfono M_4069.
8916T 16 nov 26

GALIANO 26, HUESPEDES. SE ALquilan a familias respetables, habitaciones, agua caliente, buena comida, con muebles o sin ellos, se exigen referencias
8101 11 nov 26

Alquileres Diversos

Solicitudes de Alquileres

SOLICITO CASA EN EL VEDADO cinco cuartos dos baños y garage. Garantía la que se pida. Teléfono F_4836.
9489 20 25 Nov.

PARA PRIMEROS DE MES, NECESIto habitación o departamento chico, con servicios y entrada independiente, o condiciones de tal. Hombre formal y decente. Apartado de Correos 2473.
9840 22 2 Dic.

Se Solicitan

DE IGNORADO DOMICILIO

SE DESEA SABER EL PARADERO de la señorita Teldereda Amigo Caramés. Se agradecerá a la persona que pueda dar alguna información Llamen al M_4591.
9306 19 23 Nov.

SE DESEA SABER EL PARADERO de María Luisa Rodríguez y de Armas, que por los años de la guerra de Independencia, se encontraba al abrigo de su tía Rufina Rodríguez Morales, en San Cristóbal, Pinar del Río. se suplica a las personas que sepan de ella avisen a su hermana Aurora, a Alegría entre Atlanta y Georgia, reparto El Gavilán, Arroyo Apolo, Habana.
9546 20 nov 25

Socios

SOLICITO SOCIO CON SEIS MIL pesos, para magnífico negocio de un artículo de gran venta. Teléfono M_4598.
9505 20 23 Nov.

SOLICITO SOCIO QUE DISPONGA de $300 a $400, para ampliar negocio de gran utilidad. J. Martínez, Apartado 2395.
9704 21 nv 24

Criadas

SOLICITO CRIADA QUE SEPA LIMpiar bien y coser un poco. Referencias conocidas, 25 pesos y uniformes. Vedado, calle 15 número 380 esquina 2. Después de las 9.
9785 21 nov 23

SE SOLICITA UNA JOVEN ESPAÑOla para cuartos, y que entienda de costura, para el servicio de un matrimonio. Se exigen referencias. Estrada Palma 23. Víbora.
9641 21 24 Nov.

SE SOLICITA UNA JOVEN ESPAÑOla para limpiar por las mañanas. Ha de ser seria. En Industria 164, primer piso.
9741T 21 nov 23

SE SOLICITA CHIQUITA DOCE años edad, para ayudar a una señora en la casa. Cinco pesos y lavado. Pocito número 14, entre 15 y 16. Reparto Lawton.
9781 21 nov 23

Criados

SE SOLICITA UN BUEN CRIADO DE mano que haya estado en buena casa. Calle 17 número 323.
9756 21 nov 23

NECESITO CRIADO DE MANO QUE tenga recomendación de buenas casas particulares. Sueldo $40; y un muchacho español para ayudante. Compostela 58.
9831 22 24 Nov.

Manejadoras

SE SOLICITA UNA MUCHACHA PAra ayudar a manejar niños, traiga informes, sueldo $15.00, calle 5ta. entre 6 y 8 Reparto La Sierra.
9163 18 23 Nov.

Cocineras

SE SOLICITA UNA COCINERA QUE sepa cumplir con su obligación y que tenga buenas referencias. Víbora, General Lee casi esquina a Juan Delgado, casa del Sr. Máximo Pérez.
9510 20 23 Nov.

SE DESEA MUY BUENA COCINERA criolla que sepa de repostería, muy limpia, puede dormir en la colocación, no hace plaza, buena referencia, buen sueldo. Quinta Avenida y calle 24. Reparto Miramar.
9751 20 24 Nov.

Varios

DESEO COMUNICARME CON PERsonas que tengan negocios con M. A. Roche, de Miami, Florida, Escribir a W. C. Daniells, Eustis, Fla
9464 20 27 Nov.

Se Ofrecen

Tenedores de Libros

EXPERTO TENEDOR DE LIBROS: con muchos años de práctica; se hace cargo de toda clase de contabilidades, desde cinco pesos por mes. Teléfono M-2971.
5417 26—25 Nov.

TENEDOR DE LIBROS, CON VERDAdera práctica y conocimientos de escritorio en general, cálculos de mercancías, correspondencia en español etc etc.. Buenas referencias. Dispone de cuatro o cinco horas diarias. Por Correo: Apartado 2473.
9841 22 2 Dic.

TENEDOR DE LIBROS, PARA LA contabilidad general de cualquier giro, se ofrece español, profesional, doce años práctica en Cuba, buen calculista, conocimiento del inglés y superiores referencias. Muy práctico en el control y manejo de muchas cuentas corrientes. Prefiere casa estable, fijo o por hora. Conoce todos los sistemas, preguntar por "Contador". Luz 22
9328 15 1 Dic.

Oficinistas

OFICINISTA MUY ENTENDIDO EN contabilidad que habla inglés y traduce francés se ofrece para trabajar en oficina o casa de comercio durante las mañanas. Llamar Tel. X_2330.
9312 19 23 Nov.

Costureras

UNA SRA. QUE SABE COSER Y cortar desea una casa particular donde coser, vive Concordia 111.
9467 20 23 Nov.

Se Ofrecen

Costureras

COSTURERA DE MEDIANA EDAD, se ofrece para casa particular, cose y corta por figurín y tiene referencias, no tiene inconveniente limpiar una habitación. Preguntar por María Luguera. Telf. F_3442.
9727 21 nov 23

DESEA COLOCARSE UNA SEÑORA de color para coser por día, en casa particular o taller. Informan Teléfono A_7040.
9692 21 24 Nov.

Institutrices

SEÑORITA INGLESA DE LONDRES desea como institutriz, preferible con señoritas, también aceptaría parte del día. Enseña también el francés, Miss Long. Calle 17 esquina 4 No. 17 Vedado.
8050 11 25 ov.

AYUDAS DE CAMARA

JOVEN ESPAÑOL, OFRECESE DE ayuda de cámara y comedor con experiencia de servicio fino y corriente en el país. Referencias primer orden. Informan casa Gómez Mena. Vedado, Tel. F_5715.
9526_28 20 23 Nov.

CAMARERAS

JOVEN ESPAÑOLA, FINA Y AGIL, desea trabajar de camarera, en hotel para próxima temporada. Tiene referencias. Llamar a Margot. Telf. M_5895.
9622 20 nv 22

Criadas

SE DESEA COLOCAR UNA SEÑORA de mediana edad para criada de mano sin pretensiones, tiene buenas referencias, no le importa colocarse en los repartos. Llamen al Teléfono FO_2746.
9517 20 23 Nov.

SIRVIENTA JOVEN ESPAÑOLA SE desea colocar en casa de moralidad para matrimonio solo o corta familia. Mazón 31.
9825 22 24 Nov.

SE DESEA COLOCAR UNA SEÑORA joven peninsular de criada o cocinera no duerme en la colocación. Avenida Norte, pasage Fanorama. Otras del paradero de los Quemados de Marianao. Ana López FO_9268.
9811 22 25 Nov.

DESEA COLOCARSE UNA JOVEN ESpañola buena criada de mano, manejadora, o habitaciones, tiene referencias de las casas que ha trabajado. Teléfono A_4792.
9830 22 24 Nov.

SE DESEA COLOCAR UNA JOVEN española, para criada y sabe un poco de cocina. Es formal. Teléfono M_5341.
9714 21 nv 23

DESEA COLOCARSE UNA MUCHAcha española, para criada de mano o manejadora. Tiene referencias. Teléfono A_5016.
9718 21 nv 23

DESEA COLOCARSE JOVEN ESPAñola criada de cuartos o manejadora, es muy cariñosa y está muy acostumbrada a manejar recién nacidos. Informan en este Diario, José Carballeira. Tel. A_0301.
9797 C 21 25 Nov.

SE DESEA COLOCAR UNA MUCHAcha peninsular, para criada de mano o comedor. Tiene referencias, sabe cumplir con su obligación, informan, U_4669. Jesusa.
9719 21 nov 23

SE OFRECE UNA JOVEN ESPAÑOla, con buenas referencias, práctica en el servicio doméstico, para cuartos o comedor, desea familia formal, Informan, Telf. F_2084.
9731 21 nov 24

SE DESEA COLOCAR UNA JOVEN española, de criada de mano o para cuartos, que sea casa de moralidad. Tiene referencias. M_4073.
9725 21 nov 23

SE DESEA COLOCAR UNA MUCHAcha española para criada de mano, no tiene inconveniente en ayudar en la cocina. Buenas recomendaciones. Informes, teléfono U_5460.
9738 21 nov 23

SE DESEA COLOCAR UNA ESPAÑOla para criada de mano, tiene buenas referencias y sabe cumplir bien con su obligación, va a los barrios extremos. F_4746.
9732 21 nov 23

JOVEN ESPAÑOLA SE DESEA COlocar para criada de mano o manejadora, sabe algo de cocina, es formal y sabe cumplir con su obligación. Tiene referencias. Informan, Amargura 31, departamento 5, M_4636. Angel García.
9752 20 nov 23

SE DESEA COLOCAR UNA JOVEN peninsular, de criada de mano o manejadora, sabe trabajar y tiene referencias. Informan, Santa Rosalía 17 E entre Estévez y Universidad, Teléfono M_7425.
9747 21 nov 23

DESEA COLOCARSE UNA MUCHAcha española, para criada de mano o manejadora, desea casa de moralidad. Tiene referencias. Informan, teléfono M_3416.
9746 21 nov 24

DESEA COLOCARSE DE CRIADA DE mano, una señora de mediana edad, sabe bien su obligación y tiene buenas referencias, no le importa salir al campo. Telf. A_7100.
9776 21 nov 23

SE OFRECE CRIADA DE MANO, ESpañola, sabe servir bien la mesa, tiene muy buenas referencias; en la misma, criada de cuartos; sabe coser y cortar; tiene muy buenas referencias. Llame. A_4175.
9769 21 nov 23

DESEA COLOCARSE UNA JOVEN española, para criada de mano o cocinar y limpiar a corta familia. Tiene referencias. Informan, Alambique número 11, altos. Tel. M_4394.
9768 21 nv 24

SE DESEA COLOCAR UNA MUCHAcha criada de mano o de cuartos tiene referencias. Telf. A_2966.
9765 21 nv 23

SE COLOCA JOVEN ESPAÑOLA DE criada o manejar un niño. Sabe cumplir con su obligación. Informan, teléfono I_4865.
9758 21 nv 23

DESEA COLOCARSE UNA MUCHAcha española para criada y limpiar a corta familia, lleva tiempo en el país. Informan Tel. A_8253.
9679 21 23 Nov.

DESEA COLOCARSE UNA SRA. ESpañola para los quehaceres de una familia corta, cocinar. Tiene referencias. Teléfono M_5200.
9658 21 23 Nov.

MUCHACHA ESPAÑOLA DESEA COlocarse de criada de manos. Tiene referencias. Informan: F_5141.
9655 21 24 Nov.

Se Ofrecen

Criadas

DESEA COLOCARSE MUCHACHA española, lleva poco tiempo país, pero sabe trabajar, No tiene pretensiones y desea casa seria. Informes. Figuras 26.
9754 21 nov 23

UNA JOVEN ESPAÑOLA DESEA COlocarse de criada de mano o manejadora. Tiene referencias. Teléfono M_2563.
9755 21 nov 24

DESEA COLOCARSE ESPAÑOLA formal y trabajadora, sabe bien su obligación y tiene referencias. Para cuartos o comedor. Teléfono F_5179.
9609 20 nv 23

DESEA COLOCARSE UNA MUCHAcha española, de criada de mano o para cuartos, es formal y trabajadora y con muy buenas referencias. Informan, teléfono F_3346.
9587 20 nov 23

SE DESEA COLOCAR UNA JOVEN española, de criada de mano, para cuartos o comedor, tiene buenas referencias, desea casa de moralidad. Telf. M_6341
9598 20 nv 23

DESEA COLOCARSE UNA JOVEN española, para cuartos, sabe bordar y repasar ropa, se prefiere vengan a buscarla a la casa calle 11 y 6 número 31, Vedado. Telf. F_6003.
9547 20 nov 23

SE DESEA COLOCAR UNA JOVEN española para criada de cuartos, entiende de costura, tiene referencias, prefiere el Vedado, no se coloca menos de $25 a $30. Llamen U_1853.
9550 20 nov 23

SE DESEA COLOCAR UNA ESpañola, de mediana edad, para cuartos, comedor o manejadora, es honrada, trabajadora, tiene buen carácter y también muy buenas referencias. Informan, Telf. I_6682.
9552 20 nov 23

SE OFRECE UNA MUCHACHA ESpañola, para sirvienta de comedor o criada de mano, es trabajadora, y limpia, sabe cumplir con su obligación, sabe servir bien la mesa. Telf. A_5985.
9585 20 nv 23

DESEA COLOCARSE UNA MUCHAcha española, de criada de mano, lleva poco tiempo en el país, informan. Gervasio 46. Telf. U_6436.
9571 20 nov 23

JOVEN ESPAÑOLA RECIEN LLEGAda desea colocarse en casa de moralidad. No tiene pretensiones, Valle 32. U_6779.
9534_35 20 23 Nov.

DESEA COLOCARSE UNA JOVEN española para criada de mano, habitaciones, sabe cumplir con su obligación. Prefiere Vedado o la Habana. Tel. I_3765.
9512 20 23 Nov.

DESEA COLOCARSE UNA MUCHAcha española para criada de mano, lleva tiempo en el país, sabe cumplir con su obligación. Informan: Tel. F_6181.
9509 20 23 Nov.

ESPAÑOLA RECIEN LLEGADA DEsea colocarse para ayudar a todos los quehaceres en casa de corta familia, cuartos o manejadora. Tiene quien la recomiende. Tel. M_5512.
9527 20 23 Nov.

SE DESEA COLOCAR UNA MUCHAcha española de criada de mano o de cuarto, prefiere familia americana, Tel. M_4220.
9523 20 23 Nov.

SE SOLICITA UNA MUCHACHA PAra limpiar y cocinar. Calle 2 entre Primera y Tercera, Reparto La Sierra, Sra. de González.
9529 20 23 Nov.

SE DESEA COLOCAR UNA JOVEN española para criada de mano o para un matrimonio, Sabe cumplir con su obligación. Tiene referencias y es formal. Tel. X_2325.
9514 20 23 Nov.

DESEA COLOCARSE JOVEN ESPAñola, para criada de mano o cuartos. Es ágil y seria y trabajadora, con buenas referencias. Llamen por Dolores. Teléfono U_4669.
9709 21 nv 23

UNA SEÑORA ESPAÑOLA JOVEN desea colocarse para limpiar habitaciones o manejadora, sabe planchar bien y repasar ropa y coser un poco, es trabajadora y formal, tiene buenas referencias, Informan, teléfono F_5884.
9708 21 nov 24

SE DESEA COLOCAR UNA JOVEN española, para el servicio de un matrimonio solo; tiene buenas referencias. M_4139.
9685 21 nv 24

SE DESEA COLOCAR UNA JOVEN española, para criada de mano o manejadora, sabe cumplir con su obligación y tiene referencias. Informan, teléfono M_5340.
9673 21 nov 24

DESEA COLOCARSE UNA CRIADA española para los quehaceres de una casa, entiende algo de cocina, tiene referencias. Santa Clara No. 25. Teléfono A_5030.
9643 21 24 Nov.

DESEAN COLOCARSE DOS MUCHAchas blancas una de criada de manos y otra para ayudar a la limpieza o cuidar niños, tiene 12 años Prefieren el Vedado. Tel. U_6724.
9499 20 23 Nov.

SE DESEA COLOCAR UNA MUCHAcha española, para los quehaceres de un matrimonio o corta familia. Tiene recomendaciones. Informan, F_3677.
9458 19 nov 23

SE DESEA COLOCAR UNA MUCHAcha peninsular de criada, tiene sus padres que la representan, desea casa de moralidad. Cerro: Calle Domínguez 42 Departamento letra D entre Ayesterán y Cocos.
9358 19 23 Nov.

DESEA COLOCARSE UNA MUCHAcha para criada de mano, informan, teléfono FO_1517.
9411 19 nov 23

JOVEN ESPAÑOLA, QUE ACABA de llegar, desea colocarse de criada de mano en casa respetable. Informes, Industria 118. Teléfono M-3247. Preguntar por Gloria Hernández.
9418 19 nov 25

Criados

JOVEN ESPAÑOL DESEA COLOCARse de criado de mano; es limpio y formal. Tiene buenas referencias. No tiene pretensiones. Informan: Tel. FO_2630.
9681 21 24 Nov.

CRIADO JOVEN ESPAÑOL DESEA colocarse, plancha ropa y hace toda clase de coteles, muy fino en el comedor, muy cuidadoso. Buenas referencias. Tel. A_2059.
9789 22 25 Nov.

Se Ofrecen

Criados

SE OFRECE BUEN CRIADO JOVEN español muy práctico en el servicio de mesa a la rusa, hace coteles, plancha ropa de caballero. Tiene buenas referencias. Pregunte por Ramón Telo. A_5324.
9646 21 24 Nov.

SE OFRECE JOVEN ESPAÑOL BUEN criado de mano; o para segundo criado, camarero, portero, sirviente clínica, fregar máquinas, y otros trabajos; tiene recomendaciones. Teléfono A_4792.
9670 21 23 Nov.

SE OFRECE UN BUEN CRIADO, HAbituado servir en casas conocidas, de las cuales tiene recomendación. También un joven buen segundo criado, portero y otros trabajos. Teléfono A_4792.
9759 21 nov 23

Manejadoras

SE DESEA COLOCAR UN MUCHAcha de color para manejadora, tiene buenas referencias. Tel. M_4665.
9519 20 23 Nov.

ESPAÑOLA PRACTICA Y CARIÑOsa, desea colocarse de manejadora, sabe cumplir con su obligación. Tiene quien la recomiende. U_4669. Agustina.
9710 21 nov 23

SE DESEA COLOCAR UNA JOVEN para manejar, de dieciseis años, tiene referencias, es peninsular, no se coloca menos $20 o $25. Teléfono F_2675.
9691 21 nv 24

Cocineras

SE DESEA COLOCAR UNA MUCHAcha de color para cocinar para corta familia. Teléfono A_1762. Informan.
J. I. R. Ind. 10 N.

SE DESEA COLOCAR JOVEN ESpañola para cocinar y limpiar para corta familia, siendo casa chica. Tiene buenas referencias. Desea casa de moralidad. Informan, teléfono M_5895. Pregunten por Benita.
9763 21 nov 23

SE DESEA COLOCAR JOVEN ESpañola de mediana edad, para cocinar y limpiar para matrimonio solo o corta familia. En la misma se coloca una joven de criada de mano. Informan, Villegas 74. Teléfono A_0608.
9749 21 nov 23

SE DESEA COLOCAR UNA JOVEN española para cocinar y limpiar, desea familia de moralidad, no le importa ir a los repartos. Teléfono M_5895. Pregunten por Pura.
9762 21 nov 23

DESEA COLOCARSE UNA COCINEra que duerme en el acomodo y tiene buenas referencias. También se coloca como criada de mano. Sabe de repostería. Egido 75. Teléfono M_8481.
9784 21 nov 24

DESEA COLOCARSE UNA SEÑORA peninsular, de mediana edad, para cocinar y hacer limpieza, dormir fuera. Tiene quien la garantice. Teléfono M_5627. Informan, Compostela 96, altos.
9712 21 nv 23

CON BUENAS REFERENCIAS SE ofrece para cocinar en casa particular, buena familia, o matrimonio solo, cocinar y limpiar, Española joven. Duerme fuera. Telf. A_9747.
9717 21 nov 23

COCINERA REPOSTERA EXPERTA en cocina criolla y española y plaza, desea colocarse. Tiene buenas referencias. Inf. Telf. U_4669.
9720 21 no v23

SEÑORA ESPAÑOLA DESEA COLOcarse de cocinera y si es corta familia, puede ayudar a los demás quehaceres. Tiene referencias. Informan A_3444.
9723 21 nov 23

DESEA COLOCARSE JOVEN ESPAÑOla, para cocinar y limpiar. Teléfono M_4064.
9735 21 nov 24

A LOS AMOS DE INGENIOS O FAmilias pudientes del interior de la Isla. Desea colocación un matrimonio extranjero que habla español, alemán y ruso_polaco. Elle para cocina o cualquier otro servicio y la casa. El para servicio de casa, jardín, sereno etc etc .Sin pretensiones. Informe San Ignacio 47, Habana.
9647 21 23 Nov.

SE DESEA COLOCAR UNA SRA. DE mediana edad para cocinar a corta familia. Llamen al teléfono A_1604.
9671 21 23 Nov.

UNA JOVEN ESPAÑOLA, BUENA cocinera y repostera, se coloca solamente para la cocina, no le importa hacer plaza. Inf. F_6239.
9577 20 nov 23

SE DESEA COLOCAR SEÑORA DE mediana edad, y una muchacha para cocinar y limpiar. Tienen buenas referencias. Telf. I_7432.
9541 20 nov 23

DESEA COLOCARSE UNA SEÑORA española, para cocinar, entiende de repostería, no duerme en la colocación, tiene muy buenas referencias. Telf. F_6169.
9544 20 nov 23

SE DESEA COLOCAR UNA SEÑORA de mediana edad para cocinar y limpiar. Tiene referencias. Teléfono F_3812.
9522 20 23 Nov.

COCINERA DESEA COLOCARSE UNA señora del país, es limpia y sabe cumplir co su obligación, no hace plaza, y duerme en la colocación. Informan en Peña Pobre No. 14 altos.
9492 20 23 Nov.

Cocineros

COCINERO PARA CASA PARTICUlar, Teléfono A_5240 M_4494, con muy buenas referencias, voy a Marianao, barrios extremos. Campo, si pagan viajes. Colón y Consulado. Bodega.
9686 21 23 Nov.

SE OFRECE UN COCINERO LLEVA tiempo en el país, cocina bien a la criolla, y española. También repostero, para casa particular o comercio también va al campo. Con referencias. Pregunte por Guillermo Chao Teléfono M_5239.
9799 22 25 Nov.

DESEA COLOCARSE UN COCINERO español con pretensiones, sabe bien su obligación, entiende de repostería, llamen al Telf. M_4538. Monte 259.
9696 21 nv 23

COCINERO JOVEN ESPAÑOL DESEA colocarse en casa particular o de comercio, no tiene pretensiones y con buenas referencias. Teléfono FO_2630.
9680 21 nv 24

SE OFRECE BUEN COCINERO REpostero, español, cocina criolla española y francesa. Tiene referencias, sale al campo, es hombre solo. M_4205.
9688 21 23 Nov.

Se Ofrecen

Cocineros

¡ATENCION!

Desea colocarse de cocinero para Hotel, Restaurant, casa de huéspedes, Clínica, sabe cocinar a la americana española, francesa y criolla, repostería y helados, tiene garantías. Informe: Teléfono A_2348. Por escrito a J. Raviña, Oficios 10 habitación 10.
9817 22 26 Nov.

SE OFRECE UN JOVEN CHINO COcinero y repostero, desea colocarse en casa particular, sabe cocinar muy bien a la española criolla y francesa cumplidor de su obligación, y tiene buena referencia. Informan: Teléfono M_5145.
9653 21 24 Nov.

DESEA COLOCARSE UN COCINERO repostero del país, teléfono A-1055.
9161 18 nov 23

DESEA COLOCARSE UN ASIATICO cocinero, sabe cocinar a la española, criolla y dulce, también tiene referencias, para casa particular. Informan teléfono A_8607. San José número 29, bajos. Vicente Liy.
9554 20 nov 23

Chauffeurs

CHAUFFEUR ESPAÑOL CON DIEZ años de práctica, inmejorables referencias, sabe mecánica Se ofrece para casa familia particular. Teléfono. A_7613.
9633 21 23 Nov.

CHAUFFEUR DE COLOR DESEA colocarse en casa particular. Tiene recomendaciones. Javier, Teléfono M_8969.
9449 21 24 Nov.

SE DESEA COLOCAR UN BUEN CHOfer cubano en casa particular y tiene buenas referencias de casas donde trabajó. Llame a los teléfonos F_6090 y F_6086.
9672 21 nov 24

DESEA COLOCARSE CHOFER JOven, español, en casa particular, con referencias de casas donde trabajó 8 años de práctica. Teléfono F_3477.
9540 20 nov 23

CHAUFFEUR: SE DESEA COLOCAR en casa particular, o de comercio, con buenas referencias. Informan: Tintorería. Teléfono I_2506.
9164 18 23 Nov.

DESEA COLOCARSE CHOFER EN casa particular o de comercio, con referencias, experto en mecánica. Informan Tel. F-3629. Sr. Rodríguez.
A. H. M. 16 24 Nov.

Lavanderas

DESEA COLOCARSE SEÑORA PAra lavar o cocinar, prefiere ganar buen sueldo. Informan, F_2154.
9597 20 nov 25

Lavanderos

ANTONIO WONG, LAVANDERO Y buen planchador, desea colocarse en casa particular, hotel o lavandería; sabe lavar a máquina. Teléfono M_5239. Manrique 99.
9545 20 nov 23

Jardineros

SE DESEA COLOCAR ESPAÑOL, de mediana edad, en finca de recreo o casa particular; entiende de jardín hortaliza y avicultura y otros quehaceres. Tiene buenas referencias. Llame teléfono FO-1140.
9533 20 23 Nov.

FIRST CLASS GARDENER, HONEST man, understands all hinds of gardening and flowers. Has excellent references. Angelo. F_5587.
9539 20 23 Nov.

Varios

POCERO

con muchos años de experiencia, con máquina propia, se hace cargo de cualquier trabajo. Pozos desde 6 pulgadas hasta 12, en cualquier lugar de la República. Domicilio, Cesáreo Ruiz, Agencia Ford, San Juan y Martínez, Pinar del Río
8905T 16 dic 3

Agencias de Colocaciones

CENTRO DE COLOCACIONES "LA Principal", Amargura 54. M_6507. ¿Desea obtener servidumbre seleccionada y de garantía? Llame a esta oficina.
9508 20 30 Nov.

AGENCIA "EL SOL". OFRECEMOS cocineros, ayudantes, fregadores, repartidores de cantinas, criados, camareros, dependientes de café y fonda, chofers y fregadores de máquinas, criadas, cocineras, manejadoras. M_1860.
9771 21 nov 23

AGENCIA LA UNION DE MARCELIno Menéndez, treinta y dos años de establecida Es la única que en cinco miutos facilita todo el personal con buenas referencias. Llamen al Tel. A_3318 Habana No. 114.
9689 21 25 Nov.

LA MATANCERA, A_7740, SIRVE RApidamente cocineras, criadas, toda clase de servidumbre y empleados de ambos sexos, con referencias. Calle Sol 79. Servicio permanente a todas horas.
8712 15 15 Dic.

Dinero en Hipoteca

Se Ofrece

DINERO

Doy grandes y pequeñas cantidades en hipoteca desde el 6x100 en adelante para la Habana y sus barrios; también tengo para los Repartos. Operación rápida y absoluta reserva.
JULIO C. GRANDA
Obrapía 33. Tels. M-5921 y F-5759.
6853 4 3 Dic.

DINERO AL 7 POR 100

Doy en primera y segunda hipatecas. Operaciones rápidas y reservadas. José P. Quintana, Chacón 23, bajos. Telf. M_7730.
8531 16 nov 23

Dinero en Hipoteca

Se Ofrecen

DINERO EN PAGARE, CON FIRmas de propietario de casas, facilito cualquier cantidad; también doy dinero primera y segunda hipotecas al 7 0|0 sobre fincas rústicas y urbanas, sobre bóvedas y alquileres con dominios, usufructos y participación de herencias; operaciones en 24 horas. Alberto Cuervo, Obispo 59, altos, edificio Europa; apartamento 2. A-0318.
6495C 1 Dic.

DINERO para hipotecas al tipo más bajo de plaza, en todas cantidades, con la mayor reserva y prontitud. Miguel F. Márquez, Empedrado 16, altos, esquina a Cuba.
2102 indef. 1 Sep.

DOY DINERO EN PAGARES CON la firma de un propietario; operación al momento. Alberto Cuervo, Obispo 59, altos, apartamento 2. Teléfono A-0318.
6494C 1 Dic.

DOY DINERO A PRESTAMO

Desde 100 pesos hasta 50,000, sobre alquileres, bóvedas y panteones, hipotecas, casas y solares, muebles, automóviles y camiones. Exijo mucha reserva J. Llanes. Sitios 42. Telf. M-2632.
9061 17 nov 23

Compras y Ventas

Ventas de casas

VENDO ESTAS CASAS:— CALLE Gloria 205, mampostería, 81 metros, sala 2 habitaciones, comedor, cocina, servicios, patio Calzada Luyanó 13, mampostería, 245 metros, portal, sala, saleta 4 habitaciones, comedor, servicios, accesoria anexa, 3 habitaciones, frente calle Agramonte Jesús del Monte. San Benigno esquina Cocos 225 metros, mampostería, azotea, jardín frente Cocos, portal, sala, saleta, 3 cuartos servicios, patio, Teléfono I_5006.
9487 20 25 Nov.

SE VENDE UNA PROPIEDAD DE 20 x 14 con una casa de madera que renta como muy barata 12 pesos mensuales. Es de esquina y costó 2,300 pesos. 10 de Octubre 349.
9669 21 25 Nov

A UNA CUADRA ESTACION CENtral Misión y Cárdenas a la brisa preciosa casita dos plantas. $10.000. Renta $68. Dueño Estrada Palma 9 I-1812. (12 a 2.)
9140 18 24 Nov.

SE VENDEN DOS CASAS EN GUANAbacoa. Aparición No. 12 y 14. Informan en el 10.
9846 22 25 Nov.

Aproveche estas oportunidades

VEDADO.— PASEO

Palacete de dos plantas; independiente; sala, recibidor, comedor, hall, 5 habitaciones, dos baños, garage y servicios para criados cada planta, techos monolíticos Costó $85.000. Precio: $39.000. Se pueden dejar $20.000 en hipoteca al 7 1|4. Llame al FO_9052. Gerardo Máuriz; y pasar a informar de una a tres.

VEDADO

Situación admirable, esplendida residencia, de planta baja esquina de fraile, mil quinientos metros, 46 mil pesos, se pueden dejar en hipoteca $30.000. Llame al FO_9052. Gerardo Máuriz, y pasaré a informar.

VEDADO

Entre 23 y 27 próximo al parque Medina, casa dos plantas independientes, portal sala, recibidor hall, 3 habitaciones, servicio de criados, garage cada planta. $24.500. Llame al FO_9052.

VEDADO CALLE 23

Chalet precioso, $50.000. Otro Calle 17 a la entrada, regio, $60.000. Otro en Paseo, $35.000. Otro en Línea esquina a la entrada, llame al FO_9052. Gerardo Máuriz.

REPARTO MIRAMAR

Lujosa residencia estilo renacimiento Español ,algo especial, para persona de refinado gusto $50.000, costó $75.000. Llame al FO_9052. Gerardo Máuriz.

REPARTO LA SIERRA

Casa, jardín, portal, sala ,recibidor, cuatro habitaciones, hall baño lujoso, garage, servicio de criados, patio grande, $12.500, facilidades de pago. Llame al FO_9052, Gerardo Máuriz.

CALZADA DE COLUMBIA

Próxima al Colegio de Belén, magnífica residencia, con mucho terreno, Precio de gran oportunidad. Llame al FO_9052. Gerardo Máuriz.

5a. AVENIDA

Reparto Miramar, Quinta Avenida, en lo más céntrico, brisa mucho terreno, grandes comodidades, residencia de lujo, precio $38.000 Llame al FO_9052, Gerardo Máuriz, de una a tres.

CALZADA DE COLUMBIA: BUENA residencia, casa de esquina, costó $40.000. Precio $14.000. Se pueden dejar $10.000 en hipoteca. Llame al FO_9052. Gerardo Máuriz, de una a tres.

REPARTO LA SIERRA

Preciosa casa de dos plantas: estilo Renacimiento Español vale $25.000 Precio, $16000. Llame al FO_9052. Gerardo Máuriz De una a tres.

REPARTO ALTURAS DE

Almendares, bonito chalet. construcción sólida y lujosa. $12.000, con todas comodidades: una pequeña cantidad contado, el resto a plazos mensuales como un alquiler Llame al FO_9052. Gerardo Máuriz, de una a tres.

EN TODOS LOS REPARTOS TENGO verdaderas preciosidades: con toda clase de facilidades: de pago, aproveche el precio bajo de estas propiedades. Llame al FO_9052 Gerardo Máuriz, y lo invito a dar un paseo por estos bellos Repartos; le demostrará el negocio que a usted le interesa De una a tres.
8631 21 26 Nov.

Compras y Ventas

Ventas de casas

SE VENDE FINCA URBANA EN esquina de dos plantas, en los altos dos viviendas independientes, en los bajos establecimiento. Un solo recibo. Se da arreglado, por evoluciones de negocio. Informan en Esperanza número 1, bodega.
9740T 21 nov 27

A LA PRIMERA OFERTA RAZONAble vendo dos casas en Josefina 15, esq a Primera, Víbora, una cuadra de la Calzada, Rentan $105, Facilidades de pago, Informan en la misma.
9656 21 24 Nov.

VENDO, VIBORA, ESQUINA CON bodega y casita, buen contrato; tengo otras, dos o tres cuartos, baños completos, buena renta. Admito terrenos en pago. San Miguel y Gelabert frente por Dueño, X_1845.
9729 21 nov 24

GANGA, EN LO MEJOR DE SANTOS Suárez, se vende una casa compuesta de portal, sala saleta y 2 cuartos con sus servicios sanitarios, mampostería y azotea, $4,000, para más informes llame al Tel. A_8913.
9469 20 28 Nov.

A LOS PROPIETARIOS

Si tiene Ud. en la Habana una casa vieja que no le rente o un terreno yermo que quisiera fabricar, véame; puedo fabricarle y facilitarle el importe íntegro de la construcción, no importa la cantidad. José M. Betancourt, Arquitecto. Cuba No. 81 altos, esq. a Sol, de 11 a. m. a 1 p. m. Teléfono M-7821.
8773 15 N 30

MODERNA CASA CON COMERCIO, rentando $56 preparada para altos Calle 137 y Dolores, Lawton 200 metros fabricación primera $6.000, dueño Estrada Palma 9 Víobra. Teléfono I-1812. (12 a 3).
9141 18 24 Nov.

SE VENDE LA BONITA CASA DE dos habitaciones, sus servicios y patio, situada en la calle de Churruca número 26 1|2, reparto Las Cañas, Cerro. Informan, Nueva del Pilar 33.
9209 18 nov 26

OPORTUNIDAD

Para renta segura, vendo casa de esquina, de 2 plantas, en $34,000, con una medida de 365 metros, dando una renta anual de $3,720, situada calle Virtudes, Próximo a Prado. Tratos directos, José P. Quintana. M_7730, Chacón 23, bajos.
9583 20 nv 22

POR TENER QUE RETIRARME, vendo una casita situada en el mejor punto de la Víbora, doscientas varas de terreno, la doy a precio de situación. Informan de 6 a 12 a. m. Gertrudis y Avellaneda, Bodega, Teléfono I_7251.
9498 20 28 Nov.

REPARTO DE QUINTAS Y GRANjas, Campo Alegre Hágase de una quinta de Recreo en este lugar que está solamente a 10 kilómetros del Capitolio por la carretera central que va a Matanzas con luz, agua, línea de guaguas cada diez minutos, lugar alto, fresco; saludable, con arboledas en algunas y a pagar solamente 20 o 25 pesos mensuales, para amortizar el valor sin entrada ni interés Informes en la misma que está antes de llegar al kilómetro 9 a 300 metros de la entrada donde está un anuncio o en la oficina del Reparto National Trust Company. Cuba 76 y 78 esquina a Obrapía.
9474 20 20 Dic.

SE VENDE GRAN CASA MODERna rentando 210 pesos, 2 plantas cerca de la Iglesia del Cristo, 7 habitaciones, incluyendo un departamento en la azotea doble servicio sanitario, precio de situación. Informes: Bernaza 20.
9504 20 28 Nov.

EN LO MAS ALTO DE LA VIBORA y cerca de la Habana, Luz y Delicias, vendemos directamente esquina propia para residencia, teléfono A_6366.
8931T 16 nov 23

CASA VIEJA PARA FABRICAR Calzada 10 de Octubre 519 entre Concepción y Pocito, Víbora, sitio ideal para comercio, 13 varas por 40, $20 vara, I_1812, de 12 a 3.
9143 18 24 Nov.

ESTA GANGA SE VA PRONTO: UNA casa muy barata, solamente 3,400 pesos, gana 40 pesos, siempre alquilada, esquina de Fraile, tiene portal para dos calles. Pues tengo que embarcarme pronto, por eso la vendo tan barta. Informan en la misma, Parque y Esperanza. Zapatero.
8914 16 no v23

SE VENDE UNA CASA EN CANONgo No. 11, (Cerro) entre Santa Teresa y Calzada, edificada de ladrillos y techo de azotea, compuesta de sala, comedor, dos cuartos, cocina y patio. Informes, A_1588.
7781T 9 nv 24

Ventas de solares

LA SIERRA, HERMOSA ESQUINA de sombra 30x28. La mejor esquina de la Sierra, Calle 6 y A, costó a 10 pesos vara, se da casi por la mitad, Informan: A_1392 FO_1224.
9635 21 26 Nov.

SE VENDE EN LUYANO, SOLAR 276 varas, punto alto, muy fresco, terreno firme, dos pasos Calzada, lo mejor para renta, precio en ganga Informes I_4636.
9636 21 24 Nov.

EN CARLOS III

Bonita inversión para triplicar el dinero: Vendo una pieza de terreno firme, muy plano, mide 23.58 varas de frente por 47.17 de fondo, dando frente a la Quinta de los Molinos y a una cuadra de Infanta, vendo todo o la mitad al precio de $45 la vara, doy facilidades de pago. Su dueño, J. Bruno Zayas número 15 esquina a Vista Alegre. Teléfono I_1129.
9560 20 nv 20 feb

PRECIOSO SOLAR FRENTE TRANvía Calle 11 Reparto Batista, 9'50 por 35 varas a $5, al contado; toda la cuadra fabricada. Dueño I_1812. (de 12 a 3).
9145 18 24 Nov.

FOLLETIN 62

PALACIO VALDES

LA HERMANA SAN SULPICIO

N O V E L A

A la venta en la Librería Internacional, Obispo 92. A-0622. Precio 50 c.

ta y siete minutos que tenía calculados, la lectura de la leyenda no duró más que veintidós. Se aplaudió muchísimo; las señoras se conmovieron y agitaron los pañuelos con entusiasmo, esparciendo por el ambiete caldeado mil perfumes de "opoponax, fleur d' Italie, resedá", etc.

Era una leyenda altamente patética. No me sorprendió nada que se hubieran impresionado vivamente. No lejos de mí, hacia la derecha, habían un señor que cuatro o cinco veces, durante la lectura, dió un fuerte porrazo con el bastón en el suelo, gritando:

—¡Olé! ¡Viva tu mare!

El aplauso no era muy oportuno a la sazón, y me escamé un poco. Le dirigí alguna que otra mirada exploradora, pero no vi en en su rostro nada que pudiera indicar intención de burlarse. Era un señor de mediana edad, con patillas que le parecía prestar gran atención.

El diálogo político entre Solón y González Braco gustó menos, y en vez de durar quince minutos, no duró mas que ocho, casi la mitad de lo calculado. Sin embargo, bebí un vaso de agua. Los criados del Círculo no cesaban de ir y venir con bandejas en las manos. En cambio, la descripción de las cataratas del río Piedra produjo un escándalo de palmadas y vítores y me la hicieron repetir tres veces, con lo cual gané lo menos veinte minutos de los perdidos. Gracias a esta oportunísima compensación, no pasé por la vergüenza de suspender la lectura antes de la hora y media, "mínimum", como ya he dicho, de estas solemnidades. Las señoras volvieron a agitar los pañuelos con entusiasmo. Observé, sin embargo, que Joaquinita Anguita se estaba queda, lo cual me pareció una ruín venganza y me irritó más de lo que el asunto merecía. Durante estas poesías y las otras que siguieron, el caballero de las patillas no dejaba de gritar de vez en cuando al final de las estrofas: "¡Olé! ¡Viva tu mare!!" dando el consabido porrazo en el suelo con el enorme roten que empuñaba. Yo cada vez estaba más escamado de él, y por encima de las cuartillas que tenía en la mano le echaba miradas, ora de temor, ora de recriminación. Ningún efecto le hacían. Seguía atento, imperturbable, sin mirar a los lados, y eso que observé con cólera que sus vecinos reían cada vez que lanzaba el ¡olé! No pude saber entonces ni a estas horas sé aún si aquel individuo me admiraba sinceramente o era todo guasa viva, por más que me inclino a lo segundo.

Ello es que fuí aplaudido a rabiar, que la Directiva me abrazó con efusión al concluir, las señoras al marcharse me dirigían miradas de curiosidad, y que sudé como un caballo de carrera y me bebí una cantidad prodigiosa de agua azucarada. Al salir a los corredores me tropecé de frente con el Naranjero, de quien ya no me acordaba más que de la muerte; bien es cierto que el Naranjero y la muerte eran para mí términos idénticos. Me parece que los colores que el calor y los aplausos habían puesto en mis mejillas debieron de bajar mucho de repente. Sin embargo, fué por poco tiempo. Juan Ruíz vino a mí con el semblante risueño y me dió un cordial apretón de manos. Comprendí que se sentía muy honrado con la amistad de un hombre tan eminente y lleno de gratitud por mi galante invitación. Respiré con un placer como no volví a respirar en mi vida, y le invité a beber con mis amigos Villa, Oloriz y Eduardito un chato (1) en casa de Juanito, allí cerca.

(1) Vaso lleno de vino.

Noche feliz fué aquella para mí. Sólo otra podía comparársela: la primera en que pelé la pava con Gloria. Después de estar un rato en casa de Juanito, tomando un tenteempié, nos fuimos a casa. El Naranjero nos acompañó, y al dejarme a la puerta se me ofreció por amigo, con un calor y efusión que me conmovieron; verdad es que estaba yo muy predispuesto en aquel instante a las emociones tiernas. Aprovechando la ocasión en que los demás hablaban entre sí, me dijo en voz baja:

—Don Seferino, si alguna vez le hase farta un hombre... ya sabe usté... ¡un hombre!... cuente usté conmigo.

Aunque había cierta vaguedad en él, acaso por esto mismo, me hizo profunda impresión el ofrecimiento. Eso de necesitar un hombre ¡era tan enérgico!

Dormí aquella noche bastante agitado. La felicidad también produce insomnio. No faltaba para completar la mía sino que Gloria hubiese asistido a mi triunfo. Pero me consolaba la idea de que los periódicos darían cuenta de él, y aun lo abultarían, como suelen, proponiéndome llevarle recortados los sueltos o los artículos, si a tanto llegaban. Matildita, llorando de emoción, me pidió permiso para darme un abrazo, el cual le otorgué generosamente. Tuvo que subirse a una silla para hacerlo. La verdad es que, a pesar de su petulancia, que nada tenía de ofensiva, era una buena chica la hija de mi huéspeda. Llegó a decirme, en el calor del entusiasmo, que se le figuraba que era yo mejor poeta que Pepe Ruíz, el autor de Hojas del árbol caídas—juguete del viento son. En su boca era mayor elogio que si me hubiera colocado por encima de Homero.

Pero como "la roca Tarpeya está muy cerca del Capitolio", como dice, un número si y otro no cierto periódico de mi pueblo titulado "El Centinela de Bolo", estaba de Dios que no había de gozar muchas horas de la dicha con que amor y gloria me inundaban. Compré todos los periódicos de la mañana, y en la mayor parte se daba cuenta de mi lectura con frases muy laudatorias, aunque no tanto como yo hubiera apetecido. Un poeta en materia de elogios, jamás dice en su fuero interno "basta". Pero, en fin, esta era natural que sucediese, y no fué lo que turbó mi felicidad. Recorté los sueltos más calurosos y los guardé en un sobre para dárselos a Gloria aquella noche. ¡Qué ajeno estaba cuando los metía en el bolsillo de lo que iba a suceder! Durante el almuerzo, la conversación, claro está, versó sobre la velada. Eduardito y Oloriz daban pormenores a otros huéspedes recientes que, enterados ya por los periódicos, me miraban con una curiosidad y respeto que contribuían a inflarme.

Antes de concluir, Matildita vino a decirme al oído:

—Don Seferino, hay ahí una mujer que pregunta por usté con mucha prisa.

Preguntéle si la conocía, y me dijo que se le figuraba que era la misma que alguna que otra vez me traía recaditos. "Paca", dije para mí, y salí del comedor apresuradamente. En efecto, hallé en el patio a la cigarrera, quien avanzó precipitadamente a mi encuentro, con la fisonomía pálida y descompuesta, diciendo:

—¡Señorito, se la yevan!

—¿Se la llevan? ¿A quién?

—¿A quién ha de ser? ¡A mi señorita!

Quedé clavado al suelo.

—¿Adónde?—pregunté con un vago terror de algo extraordinario, maravilloso, que la palidez de Paca me infundía.

—No sé... al convento me parese

Mi terror disminuyó al saber el caso concreto, y recobré la acción. Nada nos deja tan paralizados como el miedo de lo que se ignora.

—¿Y cuándo se la llevan?

—Ahora mismito. Hase poco fuí a casa, como otras veses, y no vi a la señorita. Me dijeron que estaba malita; pero yo, que guipo de lejo, no lo creí. "¡Aquí hay gato enserrao!", me dihe. La casa andaba un poco revuelta y oí voses en el piso de arriba: pongo la oreja y oigo gritar a la señorita Gloria isiendo: "¡No voy, no voy así me hagan ustedes peasos!" "Siertos son los toro", me dihe. Veo entrar a don Manuel el teneor de libros de la fábrica de la señora; luego salí... ¡vamo, que no quise ver más! Y salí escapá a contárselo a su mersé.

Me lancé a mi cuarto, sin responderle, me puse el sombrero, cogí el revólver y lo metí en el bolsillo, y salí a la calle, resuelto a impedir el rapto de Gloria, aunque no sabía por qué medio. Noté que Paca corría detrás de mí. En un instante alcancé la calle de Argote de Molina. Al divisar la casa de Gloria hacia abajo, y que don Oscar, a la puerta, gesticulaba violentamente haciendo señas al cochero. No me cupo duda alguna de que dentro del coche iba Gloria prisionera. Lancéme a toda la carrera de mis piernas en su seguimiento. Al pasar por delante, enseñé con rabia los puños, sin detenerme, al perverso enano, que aún seguía a la puerta como guardián misterioso de algún cuento de las **Mil y una noches.** Como las calles son tan estrechas, los carruajes no pueden correr en Sevilla, so pena de atropellar a los transeuntes. Gracias a esto, pude alcanzar pronto al que conducía a mi novia, y aun lo hubiera pasado si me lo propusiera. Pero no me convenía. Mientras caminaba, mi cerebro reflexionaba acerca de aquel lance y combinaba el plan de ataque, único a la sazón factible. Pensé en coger las riendas al caballo y detenerlo. Pero sobre ser esto un poco aventurado, porque el cochero podía arrear y volcarme, se adelantaba poco en ello. Sin poder ofrecer las pruebas, no era fácil que hiciese creer a la gente que llevaban a una joven secuestrada. Imaginé que sería mejor esperar a que se detuviese a la puerta del convento, y al tiempo de apearse, impedir la entrada en él y dar un escándalo, reunir gente en torno de nosotros y llamar la atención de la policía.

Así que el coche salió de la calle de Alemanes, como hay mayor espacio, se puso al galope y le vi alejarse con dolor. Pero no me desanimé. Emprendí otra vez la carrera furiosa, y cuando entró en la calle de la Borceguinería tuvo que acortar el paso, y le alcancé. Seguile de cerca, y al entrar en la calle de San José me adelanté, y fuí a situarme delante del convento. No tardó en llegar y pararse. Observé que un individuo que estaba en el portal del colegio tiró de la campanilla y que la puerta se abrió instantáneamente. Del carruaje salió un hombre que no conocí, y cogió por las manos a mi Gloria, que vi claramente hacía esfuerzos por desasirse. De dentro la empujaron, y saltó también a la calle y detrás de ella don Manuel, el tenedor de libros. No faltaba más que un paso para meterla en el portal. Pero aquel paso no pudieron darlo. Con el coraje que cualquiera puede suponer, me lancé a ellos, diciendo en voz alta, casi a gritos:

—¡Alto! ¿A dónde llevan ustedes a esa señorita?

—¡Seferino, sálvame! — gritó Gloria, tratando de acercarse a mí y siendo retenida fuertemente de un brazo por don Manuel.

—¿Y a usted qué le importa? — dijo éste con mirada y actitud agresivas, pero en voz baja.

—Me importa mucho — repliqué en tono más alto aún. — Ustedes llevan esta joven secuestrada. Us-

M.E.C.D. 2016

Compras y Ventas

Ventas de solares

SANTOS SUAREZ, CHALET 550 VAras. San Bernardino Serrano; jardín, portal, sala, recibidor, cuarto toilet servicios, comedor, garage, traspatio, cuarto dormitorios altos, $10.000, dejo $7.000. I-3419, (de 12 a 3).
9146 18 24 Nov.

¡MAGNIFICA OPORTUNIDAD!

EN 23, VEDADO

Le vendo de $10 a $13 vara la medida que usted solicite. También en las calles 20, 21, 22, 24 y 26, con grandes facilidades de pago. Informa su duaño: Dr. Aranda y M. Sañudo. Mercaderes 9, Depto. 3, de 10 a 12 a. m. Teléfono M-6173.
D-2 E-223 Indf. 26 En.

AMPLIACION ALMENDARES. VENdo solar 10 por 42'17, varas. Calle Primera entre 18 y Fuentes. Precio $2'50 vara. Informes: A-5418.
8100 11 26 Nov.

A PESO VARA; VENDO TRES SOLAres juntos o separados de 12 por 40, cercados. Reparto San José, a una cuadra paradero Guaguas, Los Unidos. I-1812. (De 12 a 3).
9142 18 24 Nov.

Fincas rústicas

DE OPORTUNIDAD, SE VENDE EN $27.000 magnífica finca de 52 caballerías en la carretera Central, con 22 casas de partidarios; batey; río; terreno colorado a 129 kilómetros de la Habana. Facilidades de pago. Informan: F-3604. No se trata con corredores.
9530 20 23 Nov.

GUANABACOA Y COJIMAR VENDO fincas rústicas, muy baratas, también vendo casas y solares, y terrenos para industrias, y facilito dinero en todas cantidades para hipotecas. Juan Cabriano. Tel. XO-1913 y XO-1513.
9518 20 5 Dic.

Naves

JESUS DEL MONTE: VENDO EN $7,500.00 propia para taller de yeso o carpintería, una nave sin terminar construída de concreto, ladrillos, acero y techos de asbestos, con frente a la calle Paz entre San Bernardino y Zapotes, limitando la manzana la calle San Julio. Su terreno ocupa una superficie de 487' 80 varas. Informan: Bufete de Arellano. Teléfono A-2118.
8713 15 30 Nov.

VENDO ESPACIOSA NAVE DE CONStrucción sólida y moderna, sin columnas, con más de 1,200 metros de fabricación, propia para industria o garage a tres cuadras de la Calzada de Jesús del Monte y Santos Suárez. Informes, por escrito, al apartado de Correos 1528.
9721 21 nov 28

Bodegas

SE VENDE UNA BODEGA EN 1,800 pesos que puedo demostrar vale $4,000. Tengo asuntos que atender. Informes. Manrique 119.
9217 18 nov 24

URGE VENTA

Por encontrarme enfermo en La Covadonga vendo bodega esquina, en $2,500 y $1,500 de contado. Informes. Bonfante, Wáshington 24, Cerro.
9252 21 nov 24

SE VENDE UNA BODEGA EN CALzada. En $400, contado $200. Teléfono A-4997.
9654 21 1ro. Dic.

BODEGA

Urge venta, en cuatro mil quinientos. Vale 9 mil: mitad contado, barrio Monserrate. Informa, señor Aguilar, Campanario 55, bajos.
9602 20 nov 23

GANGA SE VENDE BODEGA CON carnicería y puesto de fruta. Pasaje B y Calle 3. Buenavista Teléfono FO-1135.
8034 11 26 Nov.

URGENTE VENTA

De una modega, baratísima, casi regalada, mucho barrio, sola en esquina, poco alquiler. Informan: Infanta y Ayesterán, Café Sr. Carniado.
9344 19 23 Nov.

BODEGA, CERRO, $2,800

Sola esquina, contrato 6 años, alquiler $30, comodidades para familia. Vende, garantizado, $40. Está todo moderno. Gran negocio. Véalo hoy. Informan, Antón Recio y Monte, Benito, café.
9211 18 nv 30

BODEGA CANTINERA, BIEN SITUAda y mucho tráfico. Me retiro del giro, Aranguren y Corral Falso, Carnicería. Informan: Guanabacoa.
8436 13 12 Dic.

BODEGA LUYANO $1,750

Sola esquina, mucho barrio, cantinera, no está atendida, contrato 5 años, alquiler $30, comodidades para familia, puede vender $50. Informan Antón Recio y Monte, Benito, Café.
8748-53 15 23 Nov

VENDO UNA BODEGA

Sola en esquina. Contrato 5 años. Alquiler 50 pesos y alquila 30 pesos; venta mensual 900 pesos, de cantina, no tiene víveres, puede vender con víveres 80 pesos diarios. Precio, $4,500, contado $2,500. o la cambio por otra que esté de Reina a San Lázaro o de Prado a Infanta, que tenga comodidad para vivir una familia. Informan, Monte y Cárdenas, café. Cuenya.
8999T 17 nov 25

Casas de Huéspedes.

CASA DE HUESPEDES

Se vende en 7,000 pesos de contado. Tiene 33 habitaciones y 18 baños. Está situada en la zona comercial, a tres cuadras del Parque Central. Se da buen contrato. Muy fácil de manejar. Informa: M. H. Apartado 307.
7494 7|6 D.

Cantinas

POR ASUNTO FAMILIAR VENDO Kiosco, cantina, barato. Estación Trenes, poco alquiler, aproveche que su dinero está garantizado. Informan: Bernardo Arrojo, Zanja y Belascoaín, Café.
9340 19 27 Nov.

Vidrieras

POR NO PODERLA ATENDER SE vende vidriera de tabacos cigarros, quincalla, billetes, buen contrato, buena venta. Informan: Monte 10, lechería. Sr. Iglesias.
9490 20 24 Nov.

VIDRIERA DE TABACOS, CIGARROS, vendo una de las mejores de la Habana, muy barata, por no poderla atender. Estrella 55, altos, de 12 a 3. Ramón.
9780 21 nv 24

VIDRIERA DE TABACOS

Cigarros y quincalla. Vendo en calle comercial de esquina con café restaurant, de las mejores de la Habana, vende diario de 16 a 18 pesos, habitación, desayuno, almuerzo, comida, sesenta pesos alquiler, la doy barata. Informes, Monte y Cárdenas, café, Olegario.
9778 21 nov 24

SE VENDE UNA VIDRIERA CON mármoles, propia para puerta de calle. Aguila 114. Relojería.
9366 19 23 Nov.

VIDRIERA

Aprovechen. Con $200 contado, vendo vidriera en uno de los mejores cafés de la Habana. Venta diaria, $20, deja libre al mes, $180. Véame hoy mismo si quiere hacer un buen negocio. Salud y Rayo. Café Manuel.
9610 20 nv 23

Compras y Ventas

Vidrieras

GRAN VIDRIERA DE TABACOS, quincalla y Billetes, vendo en lo mejor de la Habana. Buen contrato. Informan, Muralla 103. 2do. Piso, de 7 a 8 y 12 a 2, Señor Lizondo.
7722 9 24 Nov.

Fondas

BUEN NEGOCIO, POCO DINERO EN lo mejor del Vedado se vende una fonda, buena clientela, poco alquiler se vende por embarcarse el dueño. Informan en Sol y Villegas, Bodega. Tel. M-5789.
9525 20 26 Nov.

Carnicerías

VENDO CARNICERIA, EN EL MEjor barrio de la Habana; siete años de contrato; vende una res y un cochino. Precio, $2,700. Urge la venta. Monte y Cárdenas, Café Cuella.
9783 21 nv 24

Establecimientos

SE VENDE GRAN LECHERIA POR asuntos de familia. Informan, Antón Recio y Monte. Benito.
8922 16 nov 26

PUESTO DE FRUTAS, SE VENDE se da barato, por enfermedad de su dueño. Carlos III 267.
8889 16 23 Nov.

ATENCION BARBERO: GUANABAcoa, Pepe Antonio 15, se venden todos los enseres y mobilario, de la Barbería, Salón Luna, se dan baratísimos, por necesitarse el local. Teléfono M-6274
8700 14 23 Nov.

POR ATENDER A OTRO NEGOCIO, vendo un hotel chico, lo doy barato. Razón, Animas 58.
9207 18 nov 26

Casas de préstamo

NO REGALAMOS NADA

Pero vendemos muy barato y durante todo este mes realizamos existencias a precios increíbles. Compra, venta y cambio de muebles, máquinas de coser y escribir. Joyas y brillantería. Préstamos a módico interés. "El Aguila de Oro". J. Pernas, Teniente Rey 83. Teléfono A-8731.
9809 C 21 21 Dic.

"LA NUEVA ARGENTINA"

Casa de Préstamos, Interés desde el 1 por ciento. Liquidación de prendas procedentes de empeño por la mitad de su valor. Neptuno número 179. U-5956.
7059 ind. 30 Nov.

COMPRAMOS Y EMPEÑAMOS TRAjes, abrigos, toda clase de ropa de caballero y abrigos de señora. La Sociedad. Suárez 34. Tel. A-7589.
8745 T 15 30 Nov

DINERO

Sobre joyas 2 al 5%; joyas de remate a mitad de su valor, absoluta reserva.

LA COMPETIDORA

Gloria 68, esq. a Indio
Teléfono A-6827
2389 indef. 1 nov

LA SEGUNDA COMPETIDORA

DE RUFINO G. ARANGO

Gran liquidación de joyas, muebles, ropas, baúles y maletas de todas clases. Máquinas de coser y escribir. Victrolas y pianolas todo por la mitad de su valor. Se compran y cambian muebles modernos. Dinero en cantidades sobre joyas, ropa y toda clase de objetos de valor. Módico interés y absoluta reserva.

San Nicolás No. 250 entre Gloria y Corrales. Teléfono M-2875.
E-2695 Id. 1o. Nov.

BAULES Y MALETAS

Surtido completo de lo más fino hasta lo más económico, precios no vistos.

JOYAS, MUEBLES Y ROPAS

Las compramos siendo modernas, las empeñamos con interés módico; y las vendemos con facilidades de pago. Antes de comprar vea nuestra exposición y precios y se convencerá.

"LA COMPETIDORA"

Gloria e Indio. Telf. A-6827.
E2389 indf. 1—Nov.

EMPEÑAMOS Y COMPRAMOS joyas de brillante, máquinas Singer, escribir, fotografía, ropa de caballero, hilo y seda, módico interés. El Volcán, Factoría 26. A-9205.
7763T 9 dic 8

Maquinaria

ALMACEN. EXISTENCIAS CONSTANtes de calderas, donkeys de vapor, bombas, motores, romanas diversos tamaños, arados, desgranadoras, tuberías, fluses, acero para calderas etc. Basterrechea Hermanos. Lamparilla 9 Tel. A-2950. Habana.
D-5 S-6309 6 Abril.

VENDO PRENSA HIDRAULICA MOderna, especial para mecánica. Caldera por 6 H. P. de gas nueva de paquete y otros de carbón, y para máquinas planchar. Donkis, tanques, pedestales, aparatos autogena, motor gasolina "Novo" 1 1|2 H. P. Otros eléctricos 1|2 3|4 2 H. P. 3. F. 220. Máquinas vapor 6.20.25 H. P., cocina carbón hoteles. Horno planchas cuadradas. Autoclave derretidos. Cebo. Carrocerías "Ford" volteo o fijas. Federico, Cristina 18. A-1749.
9645 21 27 Nov.

COMPRA VENTA DE MATERIALES

Maquinaria existencia de motores eléctricos, petróleo y gasolina, plantas eléctricas y dinamos sueltos. Calderas fluses de acero pailas donkeys y motores de vapor, compresores de amoniaco y aire, ventiladores aparejos y diferentes railes de vía ancha y estrecha. Concreteras y minches mezcladoras, desgranadoras es cojedoras trasmisiones y todo, de todo cuanto demande su industria. García y Zulueta. Cerro 695 Teléfono I-2428.
9494 20 20 Dic.

Máquinas de coser

MAQUINAS SINGER

Ovillo central, tenemos varias desde 12 a 38 pesos, de lanzaderas, desde 8 a 25. Las garantizamos. Vendemos piezas sueltas de todas clases. Angeles núm. 36.
9150 18 26 Nov.

Caja Registradora

REGISTRADORAS NATIONAL, NIqueladas, en caoba, d eteclas, manigueta, con varios contadores y gavetas; a plazos cómodos, hago cambios Comprándomelas al contado, doy gangas. Campanario 89.
9793 22 22 Dic.

REGISTRADORAS NATIONAL NIqueladas, en caoba, de teclas, manigueta, con varios contadores y gavetas; a plazos cómodos, hago cambios. Comprándomelas al contado, doy gangas. Campanario 89
5121 24—23 Nov.

Compras y Ventas

CAJAS DE CAUDALES

LIQUIDACION PERMANENTE de cajas de caudales y de acero, contadoras niqueladas y de caoba, armatostes, cantinas, vidrieras, mesas de mármol y Vitrolite, sillas de Viena, nuevas y de uso y muebles en general, baratísimos, por dejar el negocio. Apodaca 58, entre Suárez y Revillagigedo.
9080 17 nov 27

Muebles y Prendas

COMPRO MUEBLES DE USO. MAquinas de coser Singer, id. escribir burós neveras, mamparas y divisiones de cristal. Tel. A-6620.
7602 8 23 Nov.

BAULES Y MALETAS

Tipo escaparate, camarote y bodega, desde $3.50. Maletas desde $1. Casa de Préstamos La Sociedad. Suárez 34. Teléfono A-7589.
8762 T 15 30 nov

AVISO. A-4283. COMPRO TODA clase muebles, juegos y sueltos; victrolas, máquinas de Singer y de escribir, prendas y antigüedades; todo lo que usted venda, pago más que nadie. Llame al Telf. A-4283.
9614 20 nov 23

SE VENDE UN JUEGO DE CUARTO en muy buenas condiciones, se da barato por tener que embarcarse. Sol 52 bajos.
9321 19 23 Nov.

MUEBLES

Fabricamos o importamos para el gusto más refinado. Pueden adquirirse a plazos o en alquiler en el almacén importador de muebles y casa de préstamos "La Nueva Especial". Neptuno números 191 y 193. Teléfono U-5010, al lado del café 'El Siglo XX".— NOTA: Las ventas para el campo no pagan envases.
7060 ind. 30 Nov.

¡PARA OFICINAS Y DE OCASION

Bufetes planos y de cortina. Archivos, cajas archivos, máquinas de escribir. "La Hispano Cuba". Villegas 6. Losada. A-8054

DINERO

No reparamos intereses. Préstamos sobre alhajas y objetos de valor.
"LA HISPANO CUBA"
Villegas 6, por Avenida de Bélgica, antes Monserrate. Teléfono A-8054.

DE OFICINAS

Compro. A-8054. Bufetes planos y de cortinas. Archivos, cajas archivos, libreros, máquinas de escribir. "La Hispano Cuba". Losada, Villegas 6. A-8054.
D-6 E-317 Indf.

COMPRAMOS

Prendas de oro viejo. Teléfono: A-2893. Compostela 106.
6813 4 3 Dic.

"LA CASA LOPEZ". Liquidación permanente de muebles; preciosos juegos cuarto varios colores decoraciones artísticas desde 85 hasta $200; juegos comedor estilos modernos desde 70 hasta $250; juegos cuarto tres cuerpos con nueve piezas, de caoba, desde $200; sillones de mimbre desde $7.00; camas de hierro desde $6.00. Gran surtido de lámparas desde $2 hasta $100. Escaparates desde $15; con lunas desde $25; coquetas $12; mesas de noche $3. Tenemos de todo lo que abarca el giro. — VENTAS A PLAZOS cómodos sin fiador; cambiamos muebles y los recibimos a cuenta del pago y los alquilamos cobrando módico precio. Una visita a esta casa y ahorrará dinero. "LA CASA LOPEZ". Belascoaín 76-D, entre Pocito y Jesús Peregrino. Pida informes al U-4541. Por 40 pesos y $15 al mes amueblamos su casa con tres juegos: sala, comedor y cuarto.
E-2747 15d-Vence 23 Nv.

"LA ESPECIAL"

La mueblería más grande y mayor surtido de toda la República. Salón de exposición y ventas, Neptuno número 159, entre Escobar y Gervasio. Muebles fabricados y exportados para el gusto más refinado. En «La Especial» puede adquirir muebles a plazos y en alquiler. Hay juegos de cuarto en caoba de tres cuerpos, con filete de bronce; juegos ídem esmaltados en dos tonos policromados y decorados en todos colores; juegos de caoba y bronce; juegos de señoritas esmaltados, policromados y decorados. Juegos de comedor estilo «Renacimiento», ídem estilo Adams, ídem inglés, ídem con filetes en todos estilos y a todos precios. Juegos de sala estilo Luis XVI decorados y con gobelinos; juegos esmaltados y policromados de todos precios. Juegos de sala con filete de bronce muy finos; ídem en otros estilos, juegos de recibidor, tapizados y de rejilla a todos precios. También los hay de mimbre de todos estilos y precios; mesas escritorios de todos tamaños; libreros de dos y tres hojas; sillas giratorias, juegos de oficina. Neveras de todos estilos y tamaños Juegos de niños y esmaltes. «Chaise Long» tapizados y de mimbre. Lámparas de pie muy finas y muy baratas, ídem de sala, saleta, cuarto y comedor, reloj de pared; ídem de pie. Espejos dorados, ídem vitrinas, sillones de portal de todos estilos, sillas de coche, ídem de colegios, sillas de tijera, paravanes, alfombras, de sala, saleta y cuarto, maceteros de todos estilos y precios, camas de hierro y camitas de niños desde la más barata a la más fina. Sombrereras, perchas de árbol, cestos de ropa, fiambreras finas y corrientes, sillones de niños de caoba y mimbre. En piezas sueltas; escaparates de lunas, ídem sin luna, camas, coquetas, cómodas, chiffonier, chifo-Rober; mesas de noche, aparadores, auxiliares, vitrinas; mesas de correderas, mesas de máquinas, mesas de teléfono y sillería de toda clase y otros muchos artículos que no se detallan aquí. Fíjese bien que «La Especial» le hace a usted cualquier juego o muebles de encargo sin que tenga que hacer anticipo alguno. Hacemos ventas par el campo sin cobrar embalaje; damos facilidades de pago guardando la más absoluta reserva. También alquilamos muebles desde la más humilde cama de hierro hasta una lujosa residencia. Haga una visita a esta acreditada casa y saldrá complacido por su mercancía exquisita y sus precios ínfimos. No se confunda.

"LA ESPECIAL"

Neptuno número 159, entre Escobar y Gervasio. Teléfono U-5620 y Apartado número 2291.
7062-ind. 30 Nov.

MUEBLES FINOS

Precios nunca vistos

LA ZILIA

Suarez 43 45 Tel A 1598

E-2702 Vence 28 Dic.

Anúnciese en el 'Diario de la Marina'

Compras y Ventas

Muebles y Prendas

MUEBLES A PLAZOS Y EN ALQUILER

Compramos toda clase de muebles finos. También hacemos cambio. Llamen al teléfono U-5620 "La Comercial". Neptuno número 153, entre Escobar y Gervasio. Las vents para el campo no pagan envases.
7061 ind. 30 Nov.

NO COMPRE MUEBLES

Sin antes ver nuestro surtido y hacer comparaciones. Le tomamos los suyos usados por nuevos y modernos, y le damos facilidades en el pago. Facilitamos dinero con módico interés sobre joyas y toda clase de objetos de valor. CASA QUINTANA, San José 87, casi esquina a Gervasio. Telf. U-7636
E2192 14 Oct indef.

VENDA SUS MUEBLES BIEN

Teléfono M-2893.
6814 4 3 Dic.

MUEBLES EN GANGA

Gran surtido en juegos completos y piezas sueltas, juegos de cuarto, 70 pesos, comedor 75 pesos; sala o recibidor, 45 pesos; camas a 7 pesos; cómodas 10 pesos; seis sillas y dos sillones 15 pesos; sillas sueltas a $1.50; sillones $2.50; mesas correderas 6 pesos y otros que no se detallan a los precios mencionados. También se cambian y compran en

"LA PRINCESA"

SAN RAFAEL 107. TELF. U-7926
E-2396 Indf. 1 Oct.

"EL AGUILA"

GRAN ALMACEN DE MUEBLES

Vendemos al contado y a plazos y hacemos juegos a capricho y piezas para igualar con cualquier estilo. Si quiere que le juzca la casa elegante no deje de comprar sus muebles en esta casa: San Rafael No. 141 C, entre Soledad y Oquendo. Tenemos para todos los gustos. Visítenos y saldrá complacido. San Rafael 141 C, entre Soledad y Oquendo. Telf. U-6125.
7851 10 nov 25

A PRECIOS DE OCASION

Vendemos máquinas de escribir y coser, muebles de oficina, cajas de hierro y acero, juegos de cuarto, comedor y sala, neveras, ortofónicas, baúles y maletas, instrumentos de música, relojes de pared, joyería de oro, platino y brillantes y relojes de oro 18 quilates. Damos dinero sobre joyas, ropa y objetos de valor. "La Confianza". Suárez 7, esquina a Corrales. Telf. A-6851.
8281 12 nov 27

Animales

OFRECEMOS PIENSOS BALANceados para vacas lecheras, con absoluta garantía en sus resultados, Precios, los más bajos. Servicio inmediato. Compañía Forrajera Liborio. Telf. U-2116.
5527 27—27 Nov.

SE VENDE UNA MAGNIFICA PAREja de mulas de 7 1-2 cuartas en precio ventajoso. Puede verse en 10 de Octubre 104, de 4 1-2 a 6 p. m.
9565T 20 nov 25

INTERESANTE

NO COMPRE CONEJOS GIGANTES, visite primero la Granja "Bregolat". Calabazar, de 12 a 18 libras, y de variados colores, hay muchas pollonas del Prat. Granja 26-5 M-7358.
6347 1 3 Dic.

OFRECEMOS PIENSOS BALANceados para puercos en tipos para gestación, puercas paridas, cochinos en crecimiento y engorde. Aseguramos los resultados. Forrajera Liborio. Arbol Seco y Peñalver. Telf. U-2116.
5528 27—27 Nov.

POR NO PODERLAS ATENDER SE venden palomas buchonas e isleñas de pura raza. Belascoaín y Virtudes, bodega.
9439 19 nv 25

Billares

BILLARES. SE VENDEN VARIAS mesas, buen precio. Informan, Oficios No. 35. Salón de Billares.
7800 9 nov 8 dic

Automóviles

AUTOMOVILES USADOS

De todas marcas y verdaderas gangas.

ZANJA 131 esquina a SOLEDAD
6531 2 Dic 1

VENDO UN PACKARD 8 EN LINEA, engrase automático, casi nuevo. Informan, Garage París. Morro y Genios.
9282 18 nov 28

GANGA AUTO CHRISLER DEL 28, seis cilindros tipo sedan, con chapa, casi nuevo, 250 pesos, y resto plazos cómodos. Tel. I-7734.
9690 21 24 Nov.

VENDO CHANDLER BARATO, EN buen estado, tres motores eléctricos, dos de cinco HP., y uno de diez y ocho trifásicos. Telf. I-2625. Gómez y Cía.
9210 19 27 Nov.

A PRIMER OFERTA, VENDO UN automóvil Packard tipo Fribole buena vestidura y pintura "Anco", gomas nuevas, propio para la temporada. Puede verse en División 14, Guanabacoa.
9333 19 26 Nov.

SE VENDE A BUEN PRECIO AUTOmóvil nuevo Crysler tipo Coch, que se rifó en la Verbena Efectuada en nueve del corrinete en el Habana Park. Informa su dueño J. B. Garat. Manrique 26.
9316 19 25 Nov.

Camiones

SE VENDE UN CAMION, DE UNA tonelada abierto, muy barato, verlo Hospital 29. Manuel. Informa.

SE VENDEN 5 GOMAS NUEVAS Y 5 cámaras 33x5 marca Milles. Muy baratas. Hospital y Valle, pregunte por Manuel.
9493 20 30 Nov.

Música

Pianos y pianolas

PIANOS, pianolas e instrumentos al contado y en plazos cómodos. Música impresa y estudios para todos los conservatorios. Pianos de alquiler, afinaciones y reparaciones. Calidad y bajo precio. Viuda de Carreras y Cía. Prado 115. Telf. A-3642.
D-7 E.1757 Indf. 1 Ag.

PIANO AMERICANO, MUY BUENAS condiciones, madera caoba se vende en $100 calle 17 número 375 apartamento 10. Tel. F-3010.
9651 21 23 Nov.

REALIZACION VERDAD, PIANOS, autopianos, y ortofónicas a precios inconcebibles. Garantías excepcionales. Ventas al contado y a plazos. La Predilecta, San Rafael y Oquendo.
9563 T 15 5 Dic.

VENDO PIANO ALEMAN KALLmann, lo mejor y elegante como piano, 8 meses de uso, costó $800, se da como ganga $125, doy recibo garantía. Condesa 17. M-8255.
9564T 20 nv 23

SOBERBIO PIANO GIRALT, EL UNIco refractario a comején. Sonoras voces, estado flamante. Lo doy barato por no necesitarlo. San Rafael 141 entre Soledad y Oquendo.
9562T 20 nov 25

Música

Radiolas

RADIO; PHILIPS, A PLAZOS, Screen Grind, tipo Presidente, $30 entrada, 15 mensuales, tipo popular; entrada $15 y $10 al mes. J. García, Salud 86. M-3025.
7141 5 nv 4 dc

Varios

SE VENDEN LOS ENSERES DE una bodega, se dan muy baratos. Informan en Ayesterán y Lombillo, Teléfono I-7675. Carpintería de J. González.
9500 20 23 Nov.

SE VENDEN TODAS LOS ARMATOStes de bodegas nuevas, me hago cargo adaptarlos en cualquier lugar, pesas tanques molino mostrador vidriera junto o separado, urge. Clavel 8, Cerro, entre Pedroso y Dominguez.
9806 22 25 Nov.

Para las Damas

MODAS

MADAME KUZMA

Creadora en Sombreros Finos

Transforma toda clase de sombreros y formas en modelos de última novedad, modelándolos en la cabeza.

LA CASA KUZMA

Acaba de recibir une gran colección de modelos (vestidos) de los más finos y elegantes a precios sin competencia y su gran atelier se hace cargo de todo trabajo de alta costura y para mayor facilidad de la clientela, se exponen más de 50 modelos, en fajas francesas del último estilo Princesa para modelar a la medida a precios reducidos.
Prado 31 entre Refugio y Genios.
8940 16 26 Nov.

"MAISON PARIS"

Oportunidad tiene usted de adquirir un sombrero de los nuevos estilos, adaptados perfectamente a la cabeza, por muy poco precio, desde $2.50.

BORDADOS ESPECIALIDAD

en marcas, estilos caprichosos y originales, en monogramas y sellos para pañuelos, mantelería, toallas y ropa de cama a mano y a máquina. La Maisón París. San Rafael 41-D, entre San Nicolás y Manrique.
9199 18 dic 3

Modistas

MODISTA MADRILEÑA CORTA Y confecciona por últimos modelos alta costura en general; pruebo a domicilio; módico precio. Campanario 74, casi esquina a Neptuno. Teléfono A-8248.
9481 20 5 Dic.

SOMBRERERAS

DOLY, EXPERTA SOMBRERERA, limpia y reforma sombreros; confecciona el tipo que se le sugiera y copia modelos franceses desde $2.50. San Rafael No. 45, esquina a Manrique. Más detalles, A-1487.
7619T 8 nov 23

Especialidades

SENOS

Desarollo o restauración por nuevo tratamiento de uso externo. Conserve la lozanía del seno, la belleza del rostro y la suavidad del cutis con los productos "Emegé". De venta en "La Casa Grande", "Bohemia", Neptuno 65 "La Dalia", Prado 106, y "La Filosofía". Informes confidenciales, correo o teléfonos Mme. Emegé, Industria 57, entre Colón y Trocadero, segundo piso. Teléfono M-9513.
8472T 13 nov 28

Medicamentos

EXCEMICIDA de Madame Sentouré. maravillosa pomada francesa, infalible para ezcemas, herpes, psoriasis, granos, fístulas. Poderoso específico para llagas, úlceras crónicas. Curas asombrosas. Venta Sarrá, Johnson, Taquechel. Depósito: Máximo Gómez 412. Dr. Moriat.
G-8 Ador. Indf.

Zapateros

"EL PENSAMIENTO". Calzado a medida; hecho a mano. Especialidad para pies delicados o defectuosos. Pasamos a domicilio. No cobramos el lujo. Calzada del Cerro 771, (Frente a la Iglesia). Telf. I-6157.
4959T 18-17 enero

Varios

MANTONES DE MANILA: MANtillas; peinetas españolas; trajes típicos de todas naciones; pinturas, maquillajes para artistas de teatro y de cine. Alquiler de disfraces para carnaval, de todas clases y estilos, los alquila PILAR, Virtudes 28, entre Aguila y Amistad. Teléfono: M-9392.

FUERA CANAS. OBTENGA UN hermoso color negro o castaño usando "La Favorita", tintura instantánea y vegetal a base de Quina. Estuche $1. De venta en boticas y sederías. Depósito: Peluquería PILAR, Virtudes 28. Teléfono M-9392.

CORTE DE PELO A SUS NIÑOS por expertos peluqueros, estilo americano y francés. Niños: 50 centavos. Niñas, modelo "Garzón". niños "Juana de Arco", 50 centavos. Señoritas: 80 centavos. Peluquería PILAR, Virtudes 28. Teléfono M-9392.

PILAR: PELUQUERIA DE SEÑOras y niños. Peinados $1. Masajes, 50 centavos; manicure, 50 centavos; lavado de cabeza, 50 centavos; teñido del cabello, desde cinco pesos. Trenzas, moños postizos, cabello. Virtudes 28. Teléfono M-9392.
5426T 26—25 Nov.

CONCURSO DE LAS MEDIAS. ¿DEsea obtener absolutamente gratis cuatro pares de medias de seda, garantizadas? Envíe un sello de dos centavos y su dirección bien clara, a Francisco Lostal and Company, Apartado 913, Habana, Cuba
8434 13 nov 23

PIELES

Se arreglan y reforman. Neptuno 139, altos. Telf. U-5473.
5205 24 oc 23 nov.

Para el Hogar

PAÑO MAGICO "ATLANTIDA"

¿Conoce usted este paño? Es lo mejor que se conoce para limpiar metales, cristales, espejos, sin jabones, líquidos ni pastas. El oro, la plata, el níquel, el bronce, quedan limpios, brillantes, sin otro trabajo que frotarlos con el Paño Mágico "Atlántida". Indispensable en todo hogar, en todas las tiendas y establecimientos para la limpieza de cristales y metales. Es lo mejor para la limpieza de los metales y parabrisas de los automóviles. De venta en todas las farmacias. Precio $0.40 al por mayor en las droguerías. Farmacia "San Ramón". 10 Octubre 614. Telfs. I-7586, I-7242.
9200 18 dic 17

Para el Hogar

Reparación de Muebles

REPARACION MUEBLES CASA Pardo, U-5761. Barnices muñeca fino, esmaltes, Duco, decoraciones pinturas mimbres a vapor, dorados, Tapicería. Reformamos y envasamos muebles. Garantizamos nuestros trabajos. Precios baratísimos. San Rafael 130.
9332 19 18 Dic.

EXPERTO BARNIZADOR A MUñeca fina, esmalta y tapiza toda clase de muebles, garantizo los trabajos. Llame al Tel. A-5247.
9629 21 29 Nov.

REPARACIONES DE PIANOS

Pianolas, afinaciones, 20 años en el mismo lugar, cientos de certificados que prueban la eficiencia de nuestros trabajos. Hacemos clavijeros, puentes, cajas de caoba, extirpamos el comején por nuevos procedimientos, garantizado.

COMPRAMOS PIANOS

"CASA HERNANDEZ"

TEL. M-8255
9767 21 nov 24

NEVERAS, LAS ESMALTO

Por sistema especial Ducco

TALLER Y REPARACION DE MUEBLES

Barnizado, muñeca fino, decoraciones, mimbres esmaltados con aire comprimido, tapicería. Garantizamos nuestros trabajos. Envasamos muebles. Precios baratísimos. Aniceto Calvo. Teléfono U-3164. Zanja número 61 entre Escobar y Gervasio.
9575 20 dic 20

EL HOSPITAL DE LOS MUEBLES, taller de esmaltar, barnizado y envases de muebles, especialidad en colores y mimbres, precios económicos, garantía en los trabajos. Teléfono U-7116.
8291 12 nov 24

SE ARREGLAN MUEBLES "EL ARTE"

Taller de reparación y reconstrucción de muebles, envases y embarques. Especialidad en pinturas, barnices y tapicería. Calle 1 número 69, casi sq. a Calzada. Teléfono F-2312.
6529 C 15 15 dic

Mecánicos y Electricistas

MECANICO GRADUADO. INSTALAciones eléctricas, trasladamos lámparas; reparamos; instalamos motores eléctricos; gasolina; petróleo; Calentadores; Cocinas de gas; tuberías; maquinaria en general, Habana e interior. Reparamos automóviles a domicilio José Quintana López. San Salvador 7 (Cerro). Teléfono I-4103
5147 24—23 Nov.

AFINADORES

AFINE SU PIANO O PIANOLA POR $2.50 absoluta garantía. Virgilio Fernández procedente de grandes fábricas europeas. Taller de reparaciones y barnizado de pianos. Zulueta 36 y medio. Tel. M-3040.
8578 14 29 Nov.

Carpinteros y Albañiles

CARPINTEROS Y ALBAÑILES; REparamos, hacemos casas madera, mampostería. Habana e interior. José Quintana López San Salvador 7. (Cerro). Telf. I-4103.
5148 24—23 Nov.

Enseñanza

Academias

SISTEMA MACHADO ACADEMIA NACIONAL

Primero y único "Método Nacional de Corte y Confección Parisién Sistema Machado" que se halla inscripto y registrado con arreglo a la Ley en nuestra República. Clases de Corte y Confección Parisién. Sombreros finos. Modelos franceses y toda clase de labores. Enseñanza perfecta, práctica, rápida, fácil y moderna. Señoras, señoritas: no aprendan por Métodos anticuados. Lo moderno se impone; no se dejen engañar por anuncios de Sistemas antiguos. ¿Desea usted aprender el Corte y Costura pronto y bien? Venga a esta Academia. La Autora y propietaria de este moderno METODO le garantiza su enseñanza en dos meses con el Título de Profesora. Corte especial y Trabajos manuales para las Escuelas Públicas. Curso especial por correspondencia, garantizándole la enseñanza por este modernísimo método nacional Unico Método completo que cuenta con Patrones y Modelos modernos y claras explicaciones. Se vende el nuevo METODO Nacional Ultima creación de la Moda de 1929. El más moderno y fácil de aprender, estudiando este valioso Método en su casa se aprende el Corte y Costura en dos meses. Se remite a cualquier pueblo de la República. Pida informes a su Autora y Directora General.

SRA. FRANCISCA MACHADO

Lealtad 117, altos, esquina a San Rafael.—Habana.
7609T 8 dic 8

PUPILAJE

PARA ALUMNOS DE COMERCIO

$20 MENSUALES

El único plantel verdaderamente preparado para la eficaz enseñanza de la carrera de Comercio.

COLEGIO ACADEMIA "PITMAN"

Calzada del Cerro No. 438, esquina Consejero Arango. Telf. M-6082. Manzana de Gómez número 208.

DIPLOMAS OFICIALES

Pida otros informes al Director, R. Ferrer Fernández.
6510C 9 dic 9

ACADEMIA CASTRO

Estudie Aritmética Mermantil y Teneduría de Libros por Partida Doble en 6 meses, por procedimientos rápidos y modernísimos. Damas 26, entre Luz y Acosta, de 8 a 11 de la noche.
8223 12 11 Dic.

Enseñanza

Academias

Academia de inglés "ROBERTS"

MALECON 31

Las nuevas clases principiarán el día 2. Clases nocturnas $6.00 mensuales. Clases particulares por el día en la Academia y a domicilio. ¿Desea usted aprender pronto y bien el idioma inglés? Compre usted el METODO NOVISIMO ROBERTS, reconocido universalmente como el mejor de los métodos hasta la fecha publicados. Tercera edición, pasta $1.50.
B1403 Indf Jun. 5

Gran Academia Comercial de Idiomas, Taquigrafía y Mecanografía. Unica premiada en el concurso Profesional celebrado el 28 de Mayo de 1922. Colegio elemetal y superior. Director: Luis B Corrales Loma de la Iglesia de J del Monte, Teléfono I-2490 Clases de día y de noche Internos En todas las librerías y en esta Academia se vende la única Aritmética Mercantil, práctica, con problemas de Teneduría de Libros Más útil y más barata que se conoce
B-1708 Indf 1 Ag

ESCUELA AUTOMOVILISTA DE LA HABANA "KELLY"

Hágase independiente y aprenda a manejar y a conocer el mecanismo del automóvil moderno. Enseñanza dentro de la ciudad y con doble control. Clases de día y de noche. Clases para señoras y también clases a domicilio. Manden 8 sellos rojos para nuestro prospecto o Cartilla de Examen. San Lázaro número 368 (Parque Maceo). Visiten nuestra sala de enseñanza.
6515C 14 14 Dic.

ACADEMIA MERCANTIL

Clases individuales, colectivas o por correspondencia, de Teneduría de Libros. Cálculos mercantiles, Contabilidad superior, por experto contador, Taquigrafía Pitman, Inglés, Ortografía, Mecanografía $2. Enzeñanza práctica garantizando éxito. Cuota módica. Luz 22. Teléfono A-9621.
7616T 8 nv 23

CLASES INDIVIDUALES DIA Y noche. Teneduría, aritmética, caligrafía, redacción, todo $5.00 mensuales, Inglés, Taquigrafía Pitman, mecanografía ortografía, 5 pesos. Diploma y empleo final. Profesor Tizol, Belascoain 195. Teléfono M-1803. Pida folleto.
9173 18 17 Dic.

ACADEMIA "MANRIQUE DE LARA"

Comercio, Bachillerato, Primera enseñanza e idiomas. Internado para varones. Medio, internos y externos de ambos sexos. La Academia mayor de la Habana, 12 años de fundada. Cientos de graduados empleados por nosotros en Bancos, Notarías y casas de comercio. En breve tiempo preparamos a nuestros alumnos para trabajar de Mecanógrafos, Taquígrafos y Tenedores de Libros. Clases día y noche. Prospectos e informes por correo o por teléfono. CUBA 58. Telf. M-2766.
6069 30—29 Nov.

Colegios

COLEGIO "SAN ELOY"

Pupilos desde $18.00 al mes. Primera Enseñanza, Preparatoria, Bachillerato, Idiomas y Comercio. Se admiten internos, medio internos y externos. Calzada del Cerro No. 620. Habana. Telf I-6002. Pida prospectos.
5478 26 nov 25

COLEGIO "SAN ALBERTO"

Primera y Segunda Enseñanza. Comercio. 17 número 233, Vedado. Teléfono F-5594. Director, L. Blanco. Repaso de lecciones a alumnos del Instituto. Clases particulares en grupos de 3 desde las 4 p. m.
6534C 16 nov 15

Profesores de Idiomas

CABALLERO AMERICANO, CULTO y de refinada educación, desea dar clases de Inglés y de Bridge. Informes y toda clase de recomendaciones, señores Betancourt, Teléfono F-2277.
9674 21 28 Nov.

INGLES, TAQUIFRAGIA, MECANOgrafía, Teneduría, Ortografía, Preparatoria completa. Profesor Lista, procedente de la Universidad Gregoriana. Honorarios módicos. Teléfono M-6871. Maloja 27.
9652 21 29 Nov.

UNA PROFESORA INGLESA DESEA dar clases de inglés (Diploma). Se prepara el Bachillerato. Llame por el teléfono F-3747.
9644 21 1ro. Dic.

INGLES

Clases colectivas de cinco a diez alumnos $5.00 al mes

Lecciones privadas en la Escuela y a domicilio

BERLITZ SCHOOL OF LANGUAGES.

OBISPO 107 altos. Telf. A-8723
8862 16|23 nov.

MR. LEWIS, MAESTRO AMERICANO

Graduado en la Universidad de Yale, con certificado como abogado en el Estado de New York, se ofrece para dar clases de inglés en su casa o a domicilio. Garantiza que el discípulo hablará y escribirá correctamente en breve tiempo. Precios muy razonables. Para más informes. Telf. M-8979
8903 16 nov 26

PROFESORA FRANCESA

Graduada de la Universidad de París

Da clases de Francés y Literatura a domicilio y en su Academia. Calle 4 número 253, entre 21 y 27, Vedado. Telf. F-2658.
E-1862 Indf. 1 Sep.

Clases a Domicilio

INGLES

Enseñado por Profesora americana, sorprendentes resultados en pocas semanas. El discípulo leerá, escribirá y hablará el inglés en breve tiempo Lecciones a domicilio también. Miss Kapan, Edificio Granada, San Rafael 14 y medio. Dpto 402. M-8005.
5096T 24—23 Nov.

Enseñanza

Clases a Domicilio

EL DR. SERAPION DEL HAMILton College of Law de Chicago, enseña hablar inglés en seis meses. Prepara alumnos para el Instituto. Gervasio 116. Telf U-3032.
9215 18 3 dic.

PROFESORA INGLESA

Tiene algunas horas libre. Inmejorable referencias. Llamen al Tel. F-5119.
7252 6 5 Dic.

SEÑORITA NORMALISTA SE OFREce para dar clases a domicilio. Teléfono A-1514.
9761 21 nov 25

INGLES: TENEDURIA: TAQUIGRAfía (inglesa y española); Mecanografía; Ortografía; Matemáticas; Dibujo lineal y mecánico Enseñanza a domicilio por el Prof. Francisco Heltzman. Reina 30 altos. Honorarios: 11 pesos mensuales Se darán más informes por escrito o personales.
9502 20 19 Nov.

PROFESORA DE INGLES PRACTIca y con buenas referencias, se ofrece para dar clases a domicilio y en su casa a niños y señoras. Precios módicos. Teléfono M-5052.
9495 20 24 Nov.

PROFESOR GRADUADO EN MAdrid y París. Clases a domicilio. Primera y segunda enseñanza, Gramática, Historia, Literatura, Geografía y Francés. Sr. Cid, San Lázaro 388-A. Telfs. U-4746 y A-4848.
7429 7 6 Dic.

A MODICO PRECIO

Profesora competente, da clases a domicilio, y en su casa, de taquigrafía Pitman, Mecanografía al tacto, Teneduría de Libros, Aritmética, Mercantil y Correspondencia comercial, por métodos modernos y rápidos. Tel. I-7007, Calle Gonzalo esquina a Avenida, "Villa Nena", Víbora.
8025 11 Nov. 11 Dic.

Clases por Correspondencia

ESTUDIE POR CORREO

Hágase tenedor de libros, taquígrafo, corresponsal. Enseñamos o no cobramos. Nuestro método aventaja las lecciones orales. Teneduría, contabilidad analítica (Superior). Cálculos, gramática, correspondencia. Ingreso Bachillerato, Inglés, francés. Pida folleto: Instituto Mercantil; Asociación Contadores, Apartado 1402. Habana.
9650 21 dic 1

Corte y Costura

GRAN ACADEMIA DE CORTE NAcional.

SISTEMA "SERRA"

Damos títulos de profesoras en un mes. Admitimos pupilas y medio pupilas. Clases por correspondencia; día y noche; domicilio. Vendemos el valioso método Serra. Lealtad 82. M-6846. Paquita Serra.
6276T 31 nov 30

ACADEMIA NACIONAL DE CORTE y Costura. El método más práctico para aprender pronto y bien. Hasta una niña lo entiende. F. Delgado Directora. Concordia 189. Teléfono U-1763.
9125 18 17 Dc.

GRATIS

Se enseña repujado en cuero, estaño y toda clase de lámina, Pirograbado, Cerámica, Pintura Aurora, Pantallas, Trabajos con arena, Bolsos de rafia, Flores de todas clases, Bordados a Máquina, Marquetería e infinidad de trabajos manuables útiles a toda señora o señorita, en la Academia de Corte y Costura Sistema Parrilla, Aguacte 80. Teléfono A-0215.
8760 15 30 Nov

PIANO Y SOLFEO

PROFESORA DE PIANO, GRADUAda en el Conservatorio Orbón, se ofrece para dar clases. Para informes llame al M-7419.
8399 13 23 Nov.

Bailes

BAILES--WILLIAM M-3643

Tango a domicilio, 3 personas $40. Todos bailes-salón clases hasta dominarlos todos juntos, $10 Son, Danzón, $5, Bailes españoles, castañuelas, Bailes Teatrales, M-3643.
7382 7 dic 7

Miscelánea

L. SOSA y Cía.

Aguacate y Obrapía

Liquidamos 10.000 pantallitas propias para lámparas de mesa de noche, para cuartos y para iluminaciones vistosas.

Precio 20 centavos

Véalas en nuestras vidrieras.
E 2704 23 Nov.

HERNIAS

Vendaje especial, cómodo y sencillo. Fajas reductoras, Corsés para desviación de la columna vretebral y aparatos para toda clase de imperfecciones. Emilio P. Muñoz, Ortopédico, 20 años de establecido Consulado 69-D Teléfono A-9559.
E-2727. 30d. V5 Dic.

HOTELES Y RESTAURANTS

Especializamos en Sábanas, Sobrecamas, Toallas, Manteles, y Servilletas, a precios del por mayor. Visétenos. Grandes Almacenes "EL TELAR" Monte No. 11.
7495 7|6 D.

PERDIDAS

PERDIDA DE UNA PERRITA BLANca, con orejas carmelita, entiende por el nombre de Ros, es Fox Terry. Se gratificará muy bien. Perdida en el reparto La Sierra. Campanario 9. Larín.
9711 21 nov 25

M.E.C.D. 2016

M-8404 PARA QUEJARSE SI NO TIENE BUEN SERVICIO M-8404 | EJEMPLAR: 5 CENTAVOS | DIARIO DE LA MARINA | NOVIEMBRE 23 DE 1929 | A-3333 PARA DICTAR SUS ANUNCIOS CLASIFICADOS A-1014

Hoy Quedará en Libertad Provisional el Señor José Sánchez Guerra

ESPERASE QUE SE CUMPLA ESTA MAÑANA LA ORDEN QUE FUE DADA AYER TARDE

Según "El Debate", en la noche de hoy llegará a Madrid, en automóvil acompañado de su hijo y de don Natalio Rivas

VALENCIA, Noviembre 22.—(AP) —A última hora se han recibido noticias oficiales de Madrid informando que el Tribunal de Guerra y Marina ha acordado conceder al exprimer ministro don José Sánchez Guerra, conforme con la petición de su abogado defensor el señor Bergamín, la libertad provisional al procesado.

La orden, por haberse recibido tarde, no pudo ponerse en práctica en el día de hoy, siguiendo, por tanto, a bordo del cañonero "Dato" el señor Sánchez Guerra "donde se le ha servido por un hotel la cena, como todos los demás días, desde que fué arrestado por orden del ministro de la Gobernación".

Espérase que mañana quedará en libertad. Hoy ha llegado a ésta en automóvil uno de sus amigos, con el fin de ponerse a su disposición.

Esta noche llega a Madrid

MADRID, noviembre 22 (AP) «El Debate" dice hoy que Sánchez Guerra llegará el sábado por la noche, en automóvil, procedente de Valencia, acompañado de su hijo Rafael, uno de los acusados ante el Consejo de Guerra, y del exMinistro Don Natalio Rivas. El primero salió esta misma noche hacia Valencia.

En la sesión del Supremo de Guerra y Marina en que fué ordenada la libertad de Sánchez Guerra, también se concedió la provisional del Teniente Cunat. La única disposición condicional de la orden, con respecto al Sr. Sánchez Guerra, es que éste debe presentarse cada 48 horas ante uno de los Ministros Togados del Supremo, y además residir en Madrid.

Ordenada la libertad de don José Sánchez Guerra, que dejará hoy el cañonero "Dato"

VALENCIA, noviembre 22. (AP) Hoy se recibió la orden, enviada desde Madrid por el Supremo de Guerra y Marina, de poner en libertad al ex-Presidente del Consejo de Ministros, Don José Sánchez Guerra, preso actualmente a bordo del cañonero «Dato", fondeado en puerto. La familia espera que la orden se cumpla inmediatamente y que el señor Sánchez Guerra pueda salir hacia Madrid el sábado, en el automóvil de un amigo que salió hoy de la capital con ese propósito.

La orden, dada por el Supremo de Guerra y Marina reunido en sesión secreta, no ha sido aún publicada oficialmente, y fué recibida en Valencia demasiado tarde para dejar en libertad al señor Sánchez Guerra esta misma noche.

El fallo del Consejo de Guerra de Valencia no ha sido publicado aún, pero se sabe extra-oficialmente, y el Gobierno no lo niega, que consiste en la absolución de Sánchez Guerra y en varias penalidades secundarias para los oficiales militares complicados. Se anunció que ha habido un desacuerdo con respecto al fallo, por lo cual los acusados tendrán que ser juzgados nuevamente, ante el Supremo de Madrid. No se ha dicho cuando se celebrará el segundo juicio, pero se afirma en los círculos bien informados que el General Primo de Rivera solicitó personalmente de las autoridades militares de aquel tribunal que den todo la preferencia al caso de Sánchez Guerra, para dejar resuelto cuanto antes el sensacional asunto

Ha causado mucha especulación en todos los círculos, especialmente los políticos, la noticia de la libertad de Sánchez Guerra, que será efectiva el sábado por la mañana cuando el discutido exPresidente del Consejo de Ministros volverá a reunirse con sus familiares.

El Conde de Romanones celebró esta semana una entrevista con Sánchez Guerra a bordo del «Dato". No se sabe ciertamente de qué trataron, pero la conferencia es comidilla de los elementos políticos.

EL TESTAMENTO POLITICO DE DON MAXIMINO FERNANDEZ Y GONZALEZ

Pocos días antes del triste desenlace de su enfermedad nos hablaba de sus entusiasmos por el ideal progresista

D. Maximino Fernández y González

En días pasados dimos a conocer los deseos que tenían muchos progresistas, de ver estereotipadas en estas entrevistas, las opiniones del Maestro, del mentor de la juventud progresista; del camarada de los que sin ser jóvenes simpatizaron con sus ideas y admiraban hoy como admiraron siempre al gran tribuno asturiano.

Somos quizá, fuera de los amigos que le visitaban a diario, a don Maximino, los que recibimos en parte el testimonio político del distinguido patricio de lo colonia astur. Al día siguiente de entrevistar al señor Abascal, acudimos a la morada de don Maximino. Salió a recibirnos, su hoy afligidísima esposa, quien nos dijo: voy a ver si puede recibirle. Y al volver la espalda vió que venía él hacia la sala, y exclamó: — Ah. aquí está él.

Le dimos la mano, y después de saludarnos y de invitarnos a tomar asiento, comenzó a decirnos: — Me figuro a lo que viene, pero dudo poder complacerle. Me siento muy mal. Esto es el principio del fin. Paso días muy malos. Hoy es uno de ellos. Hasta hace un momento no podía respirar. Si llega un poco antes ni hubiera podido recibirle.

—Hay días que tengo algunos momentos como éstos, pero son muy pocos. La depresión de ánimo, la desbandada de las fuerzas físicas ha comenzado hace tiempo, pero ahora se van con una celeridad asombrosa. Un día de éstos llegará el final, el día menos pensado.

Bebíamos materialmente sus palabras, valga la expresión, sin atrevernos a decir nada. ¿Qué consuelo podrían llevar nuestras palabras al hombre de clara inteligencia, que conocía su estado, que aguardaba con la tranquilidad del justo, el trance final. Sólo nos atrevimos, por decir algo, a insinuar que encontrábamos su rostro de mejor aspecto que hacía algunos días cuando le habíamos visto en la "Covadonga".

—Puede ser, — pero el espejo le engaña, — dijonos con una leve sonrisa.

—Los progresistas tienen muchos deseos de leer alguna impresión suya; nos sería grato poder decirles algo.

—Bueno, veremos a ver, hoy estoy alejado de todo. Sólo sé, lo que me dicen algunos amigos "enrage" que vienen a verme, y como no salgo a ninguna parte, no puedo apreciar personalmente las cosas; esperemos que la campaña avance unos días más, y si como le dije, tengo algunos instantes a propósito, aunque sea con un lápiz le hará unas cuartillas, de otro modo no me comprometo.

—¿Estuvo en las últimas juntas generales? — nos preguntó de pronto.

—Sí señor, le respondimos.

—He sentido no poder asistir en estos últimos tiempos a ellas para ver a Nicanor presidirlas. Es un muchacho que vale. Siempre le quise con el mayor afecto. Desde muy joven aprecié en él bellísimas cualidades. Vale mucho.

Estuvimos un rato en silencio. — Me voy amarchar — insinuó — levando una idea pesimista, una incógnita del futuro de la Sociedad, si bien amortiguada la duda por la esperanza de que el propio interés que todos los socios han de tener en la conservación de nuestra obra por patriotismo, y tanto por éste como por la propia conveniencia; si sacrificios y grandes luchas ha costado lo que tenemos, han de estar siempre dispuestos a seguir luchando y sacrificándose por ese legado que vamos dejando a nuestros sucesores.

Entró en esos momentos el doctor March, le auscultó, le hizo varias preguntas, y al enseñarle los pies que empezaban a inflamarse, vimos en el rostro del galeno un gesto de contrariedad. Nos miró a la par que nos decía: — En estos momentos la charla será agradable, pero no le dé cuerda... Se retiró el médico a dar unas órdenes a la bondadosa María, a la esposa resignada que apreciaba omo el querido compañero de su vida iba extinguiéndose, y teniendo en cuenta la indicación del doctor, nos despedimos de don Maximino, en la espera de esas cuartillas ofrecidas, que la muerte impidió escribir al que fué formidable líder del Centro Asturiano, que como todos los hombres de grandes méritos, vió cerrar contra él unas veces las pasiones desencadenadas, y otras saboreó la apoteosis de las multitudes.

Celestino Alvarez.

TENIENTE ENFERMO

Con motivo de haberse enfermado repentinamente, se retiró a su domicilio en Teniente Cruz, que de carpeta se encontraba en la Séptima Estación, siéndole concedida baja por el día de ayer por el doctor Capero, facultativo del Cuerpo, que lo reconoció en su domicilio.

EL TRASLADO

El teniente Prado, al mando de la Subestación del Luyanó, comunicó ayer tarde a la Jefatura que había efectuado el traslado de las oficinas para el nuevo edificio recientemente inaugurado.

DON MAXIMINO FERNANDEZ GONZALEZ HA FALLECIDO AYER EN ESTA CAPITAL

Había sido Presidente del Centro Asturiano de la Habana y era persona que gozaba entre nosotros de muchas simpatías

En el día de ayer rindió su tributo a la muerte el señor Maximiliano Fernández y González, miembro muy distinguido de la colonia española y una de las figuras más prestigiosas del Centro Asturiano.

A las cuatro de la tarde se recibió en la secretaría de la expresada sociedad la dolorosa noticia de que en el pabellón «Inclán", de la Casa de Salud Covadonga, donde se hallaba recluído, acababa de fallecer el señor Fernández y González, e inmediatamente se pusieron a media asta las banderas del Centro y se enlutaron los balcones en señal de duelo, dándose a la vez las instrucciones oportunas para el traslado del cadáver al edificio social, en el que se halla expuesto en capilla ardiente.

Esos honores póstumos están justificados, porque era el finado uno de los más antiguos socios del Centro, en cuya Junta Directiva figuraba como vocal nato, por haber desempeñado el tiempo reglamentario las funciones de presidente, en sustitución del señor Fernández Riaño. Pero, aparte de eso, justifica también la demostración de duelo de la institución, el amor que le tuvo el señor Fernández y González y los inapreciables servicios que le prestó.

Poseía ese asturiano verdaderamente representativo de la cultura de su región, un cerebro bien cultivado y una elocuente y conceptuosa palabra, con la que en muchas ocasiones electrizó a las multitudes y logró sumarlas a las causas que defendía o pronunciarse contra las que combatía con ardores dignos de tribunos de altos vuelos que eso era él. Sus éxitos oratorios fueron muchos, pero no siempre estuvieron de acuerdo con las conveniencias sociales porque de sobra puede suponerse que, como hombre al fin, el señor Fernández y González no podía tener la virtud de ser infalible

En sus mocedades se singularizó por sus ideas radicales en el campo político-social, y esas ideas era natural que influyeran en las campañas que libró en el Centro Asturiano, hasta que las realidades de la vida, que van enriqueciendo nuestra experiencia, templaron aquellos impulsos, un tanto demagogos a veces, y modificaron el carácter del luchador, sin desvirtuarlo; que siempre conservó don Maximino Fernández y González lo fundamental de su personalidad, porque era, en realidad, lo que se llama un hombre cabal.

Como todo luchador que no claudica ni se rinde, tuvo enemigos, pero también amigos que lo siguieron con fe y muchas veces lo ayudaron a vencer. Retirado del palenque, pronto se olvidaron los resquemores de los adversarios ocasionales, y todos fueron a quererle y honrarle, reconociendo que si algunas veces erró, las más acertó y nunca dejó de inspirarlo el buen deseo de servir al Centro, que constituía uno de los más caros amores de su vida. Y así ha muerto rodeado del sincero aprecio de sus conterráneos, que veían en él un patriarca de la colonia y lo veneraban.

El nombre de Don Maximino Fernández y González, como el de Don Saturnino Martínez, quien fué también un radical de buena fe, quedará por siempre unido a la historia del Centro Asturiano, y claro se está que a la de la colonia española de Cuba. Fué el astur que acaba de extinguir su vida, un miembro valiosísimo de la sociedad, y como vocal o presidente figuró en algunas de sus secciones, llegando a ser elegido vicepresidente de la institución y a presidirla interinamente, según hemos consignado, durante la mayor parte de uno de los períodos que correspondieron al señor Fernández Riaño. Fué, además, alto empleado de la antigua empresa del Gas y Administrador de la Casa de Salud la Covadonga, y perteneció a diversas colectividades culturales.

Para mayor honor del desaparecido, quien procedía del ramo del tabaco, que tantos hombres valiosos ha producido, deebmos decir que cuanto fué lo debió a su voluntad indomable, empezando por la vasta cultura que atesoraba. Ese es su mayor mérito y lo que lo hacía más simpático a los que son capaces de apreciar lo que significa abrirse camino en la vida, hacerse un nombre y llegar a ocupar una alto posición social por el propio esfuerzo.

Hace muy bien el Centro Asturiano en estar de duelo por la muerte de tan meritísimo miembro de la institución y en rendirle los mayores honores póstumos posibles. A ese duelo, que creemos de la colonia española en general, nos asociamos.

Descanse en santa paz el alma noble de Don Maximino Fernández y González, en quien tuvimos un amigo, y llegue hasta su afligida compañera la expresión muy sentida de nuestra condolencia.

EL 'INCOME TAX' DE LOS E. UNIDOS

Los navieros españoles han expuesto al Gobierno el caso

MADRID, Nov. 22. (AP).—Una comisión de navieros españoles visitó hoy al general Primo de Rivera para exponerle la situación que les crea la aplicación del "income tax" por parte del gobierno de los Estados Unidos a los buques españoles que fondean en los puertos de aquella nación.

El Marqués de Estella ofreció gestionar la solución de ese asunto, con arreglo a la justicia, evitando las condiciones de inferioridad en que coloca dicho impuesto a los buques españoles.

El sargento Villalón dió cuenta en la Quinta Estación que por la esquina de San Nicolás y Finlay transitaban dos automóviles, cuyos números ignoraba, siendo un vehículo perseguido por el otro y que los ocupantes del auto que iba delante reclamaban el auxilio de la policía, por medio del silbato, sin que pudiera inquirir quiénes eran dichos individuos ni el número de ambos autos.

LA MUERTE DEL GRAN BACTERIOLOGO DOCTOR J. FERRAN, ES MUY SENTIDA

Era el autor de sueros reputados de maravillosos contra el cólera, la rabia y la tuberculosis. Tenía 77 años de edad

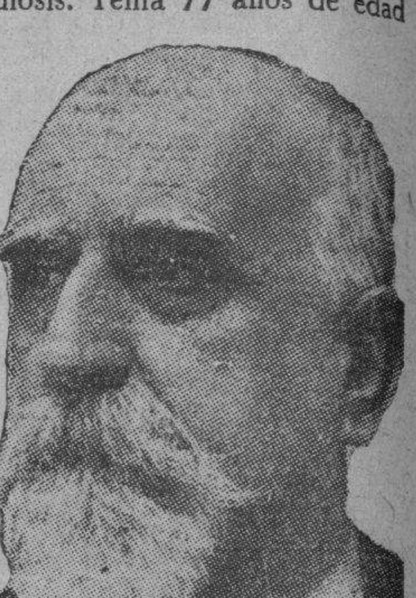

DR. JAIME FERRAN

BARCELONA, Nov. 22. (AP).—A los setenta y siete años de edad y después de una enfermedad de varios meses, falleció hoy el eminente bacteriológo español, de fama mundial, doctor Jaime Ferrán, a quien la ciencia española debe honda gratitud como agradecimiento el mundo entero por sus esfuerzos por la humanidad doliente.

El estado del doctor Ferrán se agravó esta mañana, y considerando los médicos que se acercaba el momento de su muerte, enviaron aviso a sus familiares y amigos íntimos, quienes rodeaban al paciente cuando entregó su alma a Dios.

Los médicos atribuyen su muerte a la debilidad de su organismo causada por lo avanzado de su edad. Mañana, según se ha dispuesto, se efectuará el sepelio del doctor Ferrán, que constituirá una manifestación de duelo pues en él tomarán parte casi todos los barceloneses.

El doctor Ferrán es autor de sueros maravillosos contra el cólera, la rabia y la tuberculosis.

EXPUESTO EL CADAVER EN EL LABORATORIO GIBARDO

BARCELONA, Nov. 22. (AP).—La capilla ardiente del sabio doctor Ferrán se ha instalado en el Laboratorio Gibardo, por donde desfilará toda la población de Barcelona, especialmente la clase médica, dispuesta a rendir un tributo de cariño a su maestro. La familia del doctor Ferrán está recibiendo millares de telegramas de todas las sociedades médicas y particulares de toda España y del extranjero, figurando entre ellos uno del Rey Alonso.

Dícese que el cadáver será enterrado en el panteón del doctor Piza.

El cadáver ha sido embalsamado y el sepelio se efectuará el domingo y no mañana, como se había anunciado en los primeros momentos.

UNA ESTATUA DE FERRAN PARA LA ARGENTINA

BARCELONA, Nov. 22. (AP).—Ha causado profundo dolor la muerte del doctor Ferrán al escultor Llimona, quien desde hace algún tiempo está trabajando en una estatua de ese eminentísimo médico, con destino al hospital de Rosario, Argentina.

Toda la prensa dedica largos artículos a elogiar al desaparecido, a quien tanto debe la Medicina española.

BIOGRAFIA DEL DR. FERRAN

El doctor Jaime Ferrán y Clua nació en Corbera del Ebro, provincia de Tarragona el 2 de Febrero de 1852, donde su padre ejercía la profesión de médico. Comenzó sus estudios del bachillerato en un colegio de Mora de Ebro y los siguió en los Institutos de Tarragona y Tortosa, graduándose de licenciado en Medicina en la Facultad de Barcelona el 9 de Diciembre de 1873.

Empezó el ejercicio de su profesión en el pueblo de Plá del Panadés y luego se trasladó a Tortosa, donde, además de la medicina general, cultivó las especialidades de oftalmología y electroterapia, dedicando sus ratos de ocio a la fotografía y a la pintura.

Cayó pronto en desalentador excepticismo, porque no veía que la etiología, la patogenia y la terapeutica tuviesen entonces una base científica seria. Imponiéndose grandes economías, adquirió su primer microscopio y otros aparatos necesarios para el cultivo de los microbios, y sin maestro alguno se lanzó a las prácticas de bacteriocultura necesarias para preparar las primeras vacunas pasteurianas contra las enfermedades epizoóticas. Ocurría esto entre los años 1880 y 1884. Su dominio de la técnica fotográfica le valió de mucho para cuanto se refiere al aislamiento y cultivo de bacterias.

Comisionado en 1884 por el Ayuntamiento de Barcelona para estudiar el cólera que reinaba, a la sazón, en Marsella y Tolón, ciudades francesas, empezó sus estudios sobre el vibrión colerígeno en el modesto laboratorio de Nicati y Riessch.

Terminada en Marsella la misión científica que le confiara el Ayuntamiento de Barcelona. Ferrán ayudado por su inseparable compañero Fauli, prosiguió, en el pequeño laboratorio de Tortosa, sus trabajos durante los meses de septiembre a diciembre, haciendo importantes descubrimientos relacionados con el cólera.

Al aparecer el cólera en España y tomar incremento en Valencia, algunos médicos valencianos se pusieron en relación con el doctor Ferrán, figurando entre ellos el doctor Amalio Gimeno, que hizo varios viajes a Tortosa para estudiar el procedimiento de Ferrán para vacunar contra el cólera , y en unión del doctor Candela, catedrático también de la misma Facultad, aconsejó al Gobernador de aquella provincia que llamara a Ferrán para diagnósticar el azote que hacía estragos en Játiva.

Después de esto, comenzó a discutirse acaloradamente la vacunación anticolérica y no es de extrañar que, por causa de los escasos conocimientos que se tenían entonces de bacteriología se levantara una cruzada contra el nuevo procedimiento, tenido por audaz, peligroso y desprovisto de fundamento.

Alcira fué una de las provincias que con más entusiasmo se prestó a la vacunación, siguiéndole después muchos otros pueblos.

La fama de Ferrán se extendió pronto no solo por España, sino por el extranjero, siendo numerosas las comisiones científicas de todas partes del mundo que acudieron a Valencia para presenciar el experimento de un medio que se presentaba como eficaz.

Pronto, sin embargo, la envidia persiguió a Ferrán, a quien no solo combatían sus compañeros de profesión, sino que el propio Gobierno llegó a prohibir oficialmente las vacunaciones, a pesar de la elocuente defensa que hacía ante las corporaciones científicas el doctor Gimeno.

Combatido no solo en su patria sino también por una comisión de la Academia Francesa, formada por los doctores Brouardel, Charrin y Albarrán, no tardaron en aparecer Hafkin y Gamaleia que se decían inventores de la vacuna anticolerica y que no era otra que la de Ferrán, y finalmente en 1907, la Academia de París le otorgó, mediante un informe altamente laudatorio del doctor Roux, un premio, afirmando que a dicho médico español pertence "la iniciativa de la inmunización preventiva contra el cólera" y que su descubrimiento "ha constituido el punto de partida de numerosos trabajos que han enriquecido la ciencia, con hechos de altísima importancia".

Al decrecer la epidemia de cólera, Ferrán se recluyó en su laboratorio de Tortosa y comenzó a trabajar en el descubrimiento de una vacuna contra la rabia, logrando hallar un virus inofensivo a pesar de las grandes dosis a que se inyecta en el tejido celular subcutáneo, y gracias a este descubrimiento todos los médicos pueden combatir hoy la rabia por el método supra-intensivo de Ferrán que venció al método de Pasteur, considerado como erróneo por el eminente médico español.

Ferrán, continuando los trabajos de Koch sobre la tuberculosis, tuvo ocasión de observar ciertos fenómenos por los que hubo de reconocer que se trataba de cambios de especie, hecho por el cual el bacilo de Koch, perdiendo su acidorresistencia, se convertía en bacteria de aspecto banal, fácil de multiplicarse en condiciones saprofitas. Este hecho le sugirió, como es natural, la idea de que el expresado fenómeno tenía mas hondas raices y podría darse el caso de que las bacterias banales que a todos nos infectan, adquiriesen los caracteres de bacilos de Koch en nuestro propio organismo. Comprobada experimentalmente la verdad de esta hipótesis, quedaba resuelto el problema de la profilaxis vacunal de la tuberculosis y de todas las enfermedades, que consideradas como pretuberculosas, son ocasionadas por bacterias trasmutables en bacilos de Koch mas o menos virulentos.

A todo esto, hay que añadir que en 1899, con motivo de la epidemia de peste, ocurrida en Oporto, Portugal, Ferrán fué comisionado por el Ayuntamiento de Barcelona en calidad de bacteriólogo para trasladarse a aquella capital en compañía de los doctores Viñas y Grau. El resultado de aquella expedición fué vertido en un volumen que con el título de La Peste Bubónica, publicaron dichos doctores.

Ha publicado el Dr. Ferrán numerosas obras, médicas sobre paludismo, parasitismo bacteriano, vacunación contra el cólera, rabia y su profilaxis, higiene contra la tuberculosis, gripe, apoplegía y muchas más.

REUNION EN EL CENTRO GALLEGO

El patronato que sustituirá a las juntas de emigración

Correspondiendo a la invitación del presidente del Comité de Sociedades Gallegas de Instrucción, se reunieron anoche en el Muy Ilustre Centro Gallego, las representaciones de varias sociedades, en su mayoría gallegas, pues aunque la citación era de carácter general, acaso por una mala interpretación, no acudieron como se esperaba todas las sociedades que se dedican a fines benéficos y culturales.

Presidió el acto el señor Juan Riveiro, con la asistencia en la mesa del señor Cónsul de España señor Seminario y del Vice Cónsul, actuando de secretario el señor Francisco Mayobre.

Se trató del Patronato que se ha de fundar de acuerdo con la nueva ley que ha de sustituir las antiguas Juntas de Emigración, que fueron disueltas; cuyo Patronato será el encargado de proteger a los emigrados de Ultramar y Europa.

El señor Seminario hizo uso de la palabra dando a conocer los fundamentos de la constitución del Patronato, el cual pedía la ayuda de las colectividades, y una representación del Comité representativo de las Sociedades de Instrucción y Benéficas.

Para poder informar al Gobierno de la obra social desarrollada por estas colectividades, se acordó enviar un cuestionario a las mismas, para que consigne cada una el número de asociados, escuelas construídas y otras obras realizadas, con cuyos datos se imprimirá una Memoria o folleto.

Cuando se reciban los informes volverán a reunirse para tomar los acuerdos que sean necesarios a los fines del funcionamiento del Patronato, y demás labores a realizar.

El señor Bargueiras, representante de la sociedad Emigrados de Riotorto, propuso que en las futuras convocatorias se especifique bien clara la orden del día, a fin de que concurran todas las sociedades en general, como es el deseo del Comité de Sociedades, sin distinción de regiones. Así se acordó.

UN DISCURSO DEL DOCTOR CERDEIRAS

Pronunciado en el Real Colegio de Farmacéuticos, en Madrid

MADRID, Nov. 22. (AP).—El doctor en Farmacia uruguayo, señor Cerdeiras, asistió hoy a una conferencia del Real Colegio de Farmacéuticos de esta capital, pronunciando un discurso, en el que dijo que trae un saludo de los farmacéuticos uruguayos para sus compañeros los españoles.

CLEMENCEAU, EN LA AGONIA

(Viene de la PRIMERA)

había de unir de nuevo todo el pueblo francés a su lado: "Je fais la guerre, je fais la guerre, et je fais la guerre".

EN LA GRAN GUERRA

Se consagró entonces a la prosecución de la guerra y le imprimió la marca de su voluntad invencible. Depuró el Ejército y la Administración, reorganizó los servicios sanitarios y de aprovisionamientos y devolvió al pueblo francés la confianza en sus dirigentes y en el triunfo final. Vinieron las alternativas de la lucha y los amargos días de prueba, en que los ejércitos alemanes rompieron el frente aliado a una jornada de París. Vaciló la fe, y la duda de la victoria se extendió por Francia. Aun los dirigentes aliados parecieron flaquear ante el tremendo golpe de los ejércitos enemigos. Sólo Clemenceau se mantuvo inquebrantable. Se negó a considerar aún la posibilidad de una paz sin victoria, y esta resolución venció. Poco después unidas las tropas aliadas bajo el comando de Foch, iniciaban la reacción que había de culminar en la derrota de Alemania y la firma del armisticio el 11 de Noviembre de 1918.

EN EL CONSEJO DE LOS CUATRO

Reunidas en París las Conferencias de Paz, Clemenceau fué designado para presidir sus sesiones y tormó también parte del memorable Consejo de los Cuatro, integrado por el Presidente Wilson, Lloyd George y Orlando. La obra de estos cuatro hombres, que fueron los árbitros de los destinos del mundo en la crisis más grave de la Humanidad en los últimos siglos, ha quedado fijada en el Tratado de Versalles y en el convenio de la Liga de las Naciones. En ellos, Clemenceau tomó parte si se quiere decisiva, y virtualmente, no solamente presidió, sino influyó poderosamente en las negociaciones, obteniendo para Francia una situación preponderante en el concietro de las naciones. Cuando el Tratado de Versalles fué firmado en el mismo salón donde hacía cincuenta años se había firmado el Tratado de Frankfort, Georges Clemenceau fué el primero que puso su firma al pie del documento que representaba la consagración más gloriosa de su patria, obtenida por él.

EN LA PAZ VICTORIOSA

Lograda la paz, Clemenceau se dedicó a combatir con la misma energía de siempre las teorías sociales nacidas de la guerra, que tomaron en Rusia la forma del bolchevismo, y el antiguo radical encarnó, por una de esas paradojas políticas, todo el espíritu reaccionario y conservador de Francia, en oposición a doctrinas que calificaba de disociadoras de la nacionalidad. Verificadas las primeras elecciones después de la guerra, el pueblo francés aprobó su política y mandó al Parlamento una enorme mayoría nacionalista. Con su apoyo, Clemenceau dominó con fuerte mano la crisis social que se iniciaba, proveyó a la reanudación de las industrias y a la gran tarea de la reconstrucción de las zonas devastadas durante la guerra, a la rectificación de los salarios y el abaratamiento de la vida, y planteó importantes reformas de la legislación social.

LA PRESIDENCIA DE LA REPUBLICA

Cuando en el mes de Enero de 1920 se trató de elegir el sucesor de Raymond Poincaré en la Presidencia de la República, los partidarios de Clemenceau lanzaron su candidatura. Aceptada por él, en vista de la aparente acogida que había tenido en la opinión, ella tuvo un sonado e imprevisto fracaso en una votación preliminar de los diversos grupos parlamentarios. Este inesperado golpe político tuvo repercusión mundial, y fué atribuido por la prensa francesa a que Clemenceau había llegado a ser en Francia un hombre demasiado fuerte, aunque se consideró también que era el corolario de su tempestuosa vida política y el desquite de sus numerosos y temibles adversarios.

SU RETIRADA

Clemenceau retiró inmediatamente su candidatura y renunció a la Presidencia del Consejo. Tanto su sucesor M. Millerand, como el Presidente de la República en aquel entonces M. Deschanel, exaltaron oficialmente su actuación, y el Parlamento francés aprobó una moción declarando que había merecido bien de la República Mr. Lloyd George, a nombre de los gobiernos aliados le expresó solemnemente su admiración, y el retiro de Clemenceau marcó propiamente su consagración, a pesar de la aparente derrota que había sufrido.

El ex-Premier anunció que se retiraba de la vida pública y poco después partió para Grecia y Egipto en viaje de placer. A su regreso M. Deschanel había tenido que presentar su renuncia por motivo de salud y los partidarios de Clemenceau le pidieron que presentara nuevamente su candidatura a la Presidencia, contestando entonces el Tigre que "se sentía demasiado joven para ser Presidente". Aludía a la objeción de su edad que se había hecho para preferir a Deschanel cuando fué lanzado por primera vez su candidatura. Posteriormente se dirigió a la India, de cacería.

EL LITERATO

Además de su labor periodística, Clemenceau escribió obras literarias políticas y sociales, entre las cuales figuran: "Al pié del Sinaí", "Los más fuertes"; La iniquidad"; "Hacia la separación": "Contra la Justicia"; "Al correr de los días": "Los Jueces"; "La Justicia Militar"; "El velo de la felicidad"; "Las emboscadas de la vida"; "La vergüenza"; "Personalidades de la Vendea".

M. Clemenceau tuvo varios hijos de su primer matrimonio con Miss Mary Plummer, de New York. Divorciado posteriormente de ésta, contrajo matrimonio de nuevo.

HA REGRESADO AYER EL PRESIDENTE DEL CENTRO ASTURIANO, SR. SIMON CORRAL

Distinguidas personalidades de la colonia asturiana y buen número de miembros de la directiva lo esperaban

Ayer llegó a esta capital a bordo del vapor "Cuba" el presidente del Centro Asturiano, Sr. José Simón Corral, acompañado de su distinguida esposa la Sra. Josefa Vilató de Simón; y de su hijo el Sr. José Simón Jr. Acudieron a recibirlo el Sr. Nicanor Fernández, Vicepresidente del Centro que desempeñó la presidencia por sustitución reglamentaria; el segundo Vicepresidente Sr. José García; el ex-Presidente señor Vicente Fernández Riaño; el Presidente de la Sección de Asistencia Sanitaria, señor Faustino Grana, y el Vicepresidente señor Emilio Fernández; el Presidente de la Sección de Propaganda, señor Arturo Gutiérrez; el Presidente de la Sección de Inmigración, señor Juan Rodríguez Blanco; el Director de Delegaciones, señor Constantino Argüelles, que ostentaba la representación del Secretario interino señor Manuel Calvo, y todos los demás empleados de la Secretaría, el Administrador de la Covadonga, señor Francisco García Méndez; el Secretario de la Sección de Recreo y Adorno y del Partido Progresista, señor Fermín González; el candidato presidencial centralista señor José Martínez Alvarez y el candidato Vicepresidencial, señor Manuel Junco; los doctores Francisco L. Rodríguez, Ataulfo Fernández Llano y Manuel González; los señores Miguel Junco, Fernando Lobeto, Manuel Alonso, por el Club Gijonée; Ramón Barrial, Luis Rodríguez, Presidente del Comité Pro Sanatorio en Asturias; José Ramón García, Presidente del lub Cabranes; Avelino González, Gerardo Fernández, José Gregorio Alonso, Segundo Buznego, Demetrio Menéndez, Emeterio Zorrilla, Federico Cotarelo, Santiago Alonso, Fermín Suárez Castaño, Alvaro Méndez, José Fernández García, Santos Rodríguez Oro, Francisco García, Presidente de la Delegación de Marianao, y Telesforo Zorrilla, Secretario Manuel Llerandi, Secretario de la Dirección de la Quinta; Angel Arias, Manuel Pérez Tarano, José Pérez Famoso, Angel Miñagorri, Luis Menéndez Carreño, Ambrosio Sánchez, Francisco Sauto Santa Eulalia y otros.

El Comité Progresista fletó el remolcador "Havaco" que escoltó al "Cuba" desde la boca del Morro, tributando los que en el iban un cariñoso recibimiento al Sr. Simón y a su familia.

En el muelle se reprodujeron las demostraciones de afecto al desembarcar el distinguido viajero.

FELICITACIONES POR EL NOMBRAMIENTO DE DON VICENTE LORIENTE Y ACEVEDO

De palabra, por carta y telegráficamente, son muchas las que recibimos a diario con el expresado motivo

Como esperábamos, ha sido muy bien acogido el nombramiento de Don Vicente Loriente para la Secretaría de la Dirección de este periódico.

Son muchas las personas que se han acercado a nuestro Director para felicitarlo por la elección que hizo para un cargo de tanta confianza, y a esas felicitaciones privadas que agradece el Dr. Rivero, debemos añadir las que expresan los siguientes despachos telegráficos:

Habana noviembre 21, las 7 p. m José I. Riverc, DIARIO DE LA MARINA, Habana. A reserva expresarte oficialmente sentimientos esta sociedad por designación Loriente para secretario Dirección DIARIO MARINA, quiero desde ahora enviarte sinceras felicitaciones por rasgo tan gentil, que colonia asturiana toda apreciará debidamente.

Nicanor Fernández.

Alquízar, noviembre 22, las 2.40 p. m DIARIO MARINA. Habana. Esta Cámara de Comercio que presido acordó felicitar al DIARIO por el acertado nombramiento del señor Loriente para la secretaría de la Dirección, donde le deseamos mucha vida y muchos éxitos.

Francisco Junco.

Sagua la Grande, noviembre 21, las 7.15 p. m. Rivero, DIARIO MARINA. Habana. Don Nicolás se sentirá orgulloso en el Cielo ante rasgo noble de usted, llevando a su lado a Don Vicente, felicítole.

José María González.

Palos, 21 noviembre, las 12.20 p. m. DIARIO. Habana. Gran júbilo causó entre Colonia Española y suscriptores DIARIO, particularmente nativos Asturias, nombramiento Don Vicente Loriente para secretario Dirección. Numerosas personas felicitan este medio a Loriente por nombramiento importante puesto y también al DIARIO por valiosa adquisición.

Díaz.

Alquízar, noviembre 22, las 10.20 a. m. Dr. José I. Rivero. DIARIO. Habana. Asturianos y cubanos felicitamos usted gran acierto nombrar para secretaría de su DIARIO a Vicente Loriente.

Balbino Rodríguez.

Surgidero Batabanó, noviembre 21, las 3.40 p. m. DIARIO, Habana. Los conocedores de las prendas morales, caballerosidad e hidalguía del nuevo secretario de la Dirección ese DIARIO, señor Vicente Loriente, personalidad bien conocida en toda la República por su ejemplar cultura y brillante historia, sienten regocijo por nombramiento recaído en tan esclarecida persona, siendo unánimes las felicitaciones asociándose de corazón a ella el que suscribe.

Corresponsal.

ISABELA DE SAGUA, nov. 22.— DIARIO DE LA MARINA.— Habana. —Verdadero júbilo causó la noticia de haber sido designado don Vicente Loriente, el más caballeroso de los Españoles, como Secretario en la dirección del DIARIO.

Marcelino Mon.

JUBILO EN ALQUIZAR

ALQUIZAR, nov. 22.— DIARIO.— Habana.— Extraordinario júbilo ha producido en esta población la noticia publicada en la edición de ayer del DIARIO DE LA MARINA, relativo al nombramiento del conocido caballero Don Vicente Loriente, para el importante cargo de Secretario de la Dirección del periódico

Se me pide envíe por este medio sentidas congratulaciones al doctor José I. Rivero, por tan acertada designación, y entusiastas felicitaciones a Don Vicente Loriente, por tan prestigioso nombramiento.

G. Posada.

LA MADRE DE RYCHARD BYRD

Ha ido a Richmond, Virginia, a hablar por radio con aquél

RICHMOND, Virginia, Noviembre 21. (S.E.)—La madre del comandante de la expedición antártica, comandante Richard Byrd, ha venido a esta ciudad desde su hogar en Winchester, para poder hablar de la estación radiográfica establecida aquí con su hijo que se encuentra en aquellas heladas regiones.

La conversación, en la que intervino su otro hijo, el actual Gobernador de este Estado, Harry F. Byrd, desde el palacio del Ejecutivo, y a través de un alto parlante de la estación WGY conectado con la General Electric Co., de Schenedacty.

La referida conversación se efectuó a una hora a propósito para que todos los miembros de la expedición polar hicieran saber a sus más cercanos familiares a través de los que sostenían la charla el estado de su salud y sus deseos más inmediatos.

LARRE-BORGES Y LA INFANTA ISABEL

Los pilotos piensan volar directos a Río de Janeiro

SEVILLA, Noviembre 22. — (AP) —La Infanta Isabel visitó hoy el aeródromo de Tablada, saludando a los aviadores Larre Borges y Challe, e interesándose por el aparato en que se proponen realizar un vuelo hasta Montevideo.

Los pilotos han declarado que piensan ir directamente a Río Janeiro, aterrizando en la capital brasileña si no pueden continuar el vuelo, pero que de lo contrario continuarán si es posible por la costa americana hacia Uruguay.

FALLECIMIENTO DE UN GENERAL

Era D. José María Olaguer Feliú, que estaba en reserva

MADRID, Nov. 22. (AP).—Ha fallecido en esta capital a consecuencia de un ataque cardiaco, después de varios días de enfermedad, el teniente general de la escala de reserva, don José María Olaguer-Feliú, que nació en Filipinas de padres catalanes.

El general Olaguer-Feliú fué ministro de la Guerra en uno de los gobiernos presididos por el señor Sánchez Guerra y ultimamente desempeñaba la Dirección General del Cuerpo de Carabineros.

Hoy se enterrará el cadáver en el cementerio de la Almudena.

Manuel Rafael Suencas López, chofer del auto 21013, fué acusado por el vigilante 738, de haberlo desobedecido al negarse entregarle el título que le pidió para imponerle una multa por una infracción del Tránsito que cometió en Carrillo y Prado.

El chofer alegó que la multa era injusta.

LA CIERVA SALIO PARA INGLATERRA

El inventor español va muy satisfecho de Estados Unidos

FILADELFIA, Nov. 22. — (AP) — El ingeniero español Juan de la Cierva, inventor del autogiro, que se encuentra en este país desde el 20 de Agosto, colaborando con Harold F. Pitcairn en la producción de los primeros autogiros norteamericanos, se muestra satisfecho de los resultados de su estancia en este país.

El señor La Cierva embarca esta noche en el trasatlántico Olimpic para Inglaterra.

"Poco después de mi llegada a Inglaterra, continuaré viaje a España para descansar un mes — dijo el señor La Cierva — y más tarde seguiré mis trabajos experimentales en Inglaterra. Espero regresar a los Estados Unidos, pues mi estancia aquí ha sido agradable y definitivamente productiva en resultados".

EL VIZCONDE DE LA GRACIA REAL

Se tributan elogios al nuevo ministro de España en Méjico

MADRID, Nov. 22. (AP).—Todos los periódicos de esta capital dedican elogios al nuevo ministro de España en México, Vizconde de la Gracia Real, que pertence a la familia de los Galinsogas y está casado con doña María Rolland, perteneciente a una familia varios de cuyos miembros han desempeñado cargos importantes en el cuerpo diplomático.

Se espera que merced a las gestiones del nuevo ministro se estrechen las relaciones entre España y México, considerándose en general como un acierto el nombramiento del Vizconde de la Gracia Real.

Francisco Sosa Miranda, revendedor de billetes y vecino de Brasil número 94, denunció a la policía que en ocasión de transitar por General Rivas entre Cuba y San Ignacio, el chofer de un auto cuyo número ignoraba, le arrebató varias fracciones de billetes, dándose a la fuga.

M.E.C.D. 2016