SECCION 1ª

EL DIARIO DE LA MARINA es el periódico más antiguo de Cuba. Fué fundado en el año mil ochocientos treinta y dos. Servicios especiales de España.

DIARIO DE LA MARINA

MIEMBRO de The Associated Press. Esta queda autorizada para usar nuestros servicios y noticias de información. Hilo directo con New York.

SECCION 1ª

AÑO XCVIII.—No. 210 Acogido a la franquicia postal LA HABANA, JUEVES, 31 DE JULIO DE 1930.—SAN IGNACIO DE LOYOLA. Tiempo para hoy: BUENO. EJEMPLAR: CINCO CENTAVOS

HEMEROTECA MUNICIPAL MADRID

WASHINGTON, julio. AP. Este grupo de congresistas americanos se ocupa, a la razón, de investigar las actividades comunistas en las escuelas de Nueva York. Están sentados, de izquierda a derecha, los Representantes Robert Hall, Hamilton Fish, Jr., y John E. Nelson. Están de pie los Representantes Carl G. Backman y Edward E. Eslick y el ujier J. C. Robers. El Soviet ha protestado con energía.

El Dirigible Mayor del Mundo, el R-100 Llegará Esta Tarde, a Las Cuatro al Aeródromo de Montreal

Por diferencias surgidas en el Gremio de Escogedores, un obrero dió muerte al que creía que había herido su honor

La Gran Bretaña reclama la supremacía del aire con el vuelo de este aparato, que supera al Graff Zeppelin y el Los Angeles

PRESENTA LESIONES

Dice que la víctima lo agredió con un bastón. Desfile de testigos

SANTA CLARA, Julio 30. DIARIO, Habana.—En la tarde de hoy fué presentado ante la Policía Gubernativa, Francisco Salafranca Negrín, casado de raza blanca de trienta años de edad y vecino de la calle Cuba, quien anoche dió muerte en esta ciudad a Cecilio López por diferencias surgidas al haber propuesto en el Gremio de Escogedores de tabaco el occiso, que ningún empleado público debería figurar como asociado o directivo de esa Federación. Frase esta que disgustó grandemente al Salafranca, habiendo tenido varias palabras como consecuencia a esa proposición que afectaba al Salafranca y sus amigos.

La presentación fue hecha por el conocido criminalista doctor José A. Pascual, a quien designó el Salafranca para que lo presentara y defendiera.

Ante el Supervisor de la Policía Municipal, Teniente José R. Prado, han prestado declaraciones gran número de testigos, quienes acusan duramente al Salafranca por su actitud como también un testigo que dice que en momentos en que Salafranca se daba a la fuga y este daba la voz de ataja, quel le dió una trompada.

El procesado Salafranca Negrín presentó un bastón con el cual dice fué agredido por el occiso Cecilio López. Habiendo sido reconocido al mediodía de hoy en el centro de socorros por el doctor Martínez, presentaba heridas contusas e hiperemia humanitica en forma de cinta en la región superior escapular izquierda, de estado leve.

El acusado encuentrase en el Vivac Municipal a disposición del Juez de Instrucción, quien esperase en el día de mañana dicte el auto de procesamiento.

Armando Machado.

LA MUERTE DEL SR. REBOLLAR

SANTA CLARA, Julio 30. DIARIO, Habana.— Hondo pesar ha causado en esta sociedad el fallecimiento en el Hospital de Columbia de esa del Comandante del Ejército Raimundo Rebollar Bobadilla, quien llevaba varios meses sufriendo de cruel enfermedad. El comandante Rebollar, de nacionalidad española, figuró en nuestras filas revolucionarias, siendo muy querido y considerado, tanto en la Ciudad de Remedios como en esta, donde estuvo destacado en

(Continúa en la pág. CUATRO)

EL MENSAJE PRESIDENCIAL

Ya se conoce el Mensaje enviado al Congreso por el Honorable señor Presidente de la República, y cuyos puntos esenciales, tras el bello preámbulo que le precede, son los siguientes:

Amplia y total amnistía en el proceso por los sangrientos sucesos de Artemisa.

Autorización a las Juntas Directivas Provinciales de la Asociación Unión Nacionalista (siempre que estuvieren inscriptas) en el Gobierno de la Provincia donde radiquen o lo hubieren solicitado para que en todo tiempo, antes del 16 de agosto próximo, soliciten de la Junta Central Electoral se les considere como Partido Político Nacional, previa la presentación de la documentación que expresa el Mensaje.

Forma a seguir para la constitución de los Comités de Barrios hasta la organización del Ejecutivo Nacional del Partido, con la expresión de los medios cómo se obviarán los obstáculos que surjan.

Cómo, una vez ya hechos tales reconocimientos, poseerá la Unión Nacionalista todos los derechos y deberes de los demás Partidos.

Exigencia referente a que las personas que integran los organismos de la Unión Nacionalista tendrán que ser electores y no podrán estar afiliados a ninguno de los Partidos actuales, de los cuales pueden solicitar su baja previos los requisitos establecidos.

Autorización para fusionarse los Partidos.

Nuevo Censo para antes de 1932, siempre que el estado del Tesoro lo permita.

Restablecimiento del artículo 120 del Código, tal como quedó redactado en la Ley de 8 de Agosto de 1929.

Derogación del artículo I de la Ley de 26 de Marzo de 1920; del artículo XVI de la Ley de 15 de Diciembre de 1925; de los artículos 32; 34; 36é 37; 39 y 52 de la Ley de 10 de julio de 1928; y del artículo II de la Ley de 16 de Abril de 1929. Restablecimiento del artículo 282 de la Ley Crowder.

MASTIL DE 100 PIES

600 soldados y policías tendrán el cuidado del orden público.

MONTREAL, Quebec, julio 30 AP. Estando navegando en dirección al Canadá el mayor dirigible conocido, el aeropuerto de St. Hubert en los alrededores de esta ciudad, hace los preparativos para recibirlo.

Cerca de la planicie donde descenderá el R-100 mañana por la noche, se han instalado tiendas de campaña para alojar a los 600 soldados y policías que se encargarán de cuidar del orden entre las multitudes que han de reunirse en el aeródromo procedentes de toda la provincia.

En el propio hangar se han tomado medidas para atender a los cuaretna y cuatro hombres que navegan en el dirigible británico R-100 que ha emprendido este viaje con el fn de conquistar la supremacia del aire para la Gran Bretaña.

Durante todo el día, la estación inalámbrica de St Hubert estuvo interminentemente en contacto con el poderoso dirigible, que es mayor que el Los Angeles de la armada norteamericana y que el Graf Zeppelin de Alemania.

De los buques que se hallan cruzando el océano y por el propio R-100 se ha sabido que el dirigible navega sin novedad por encima del Atlántico. Puede calcularse, casi

(Continúa en la pág. CUATRO)

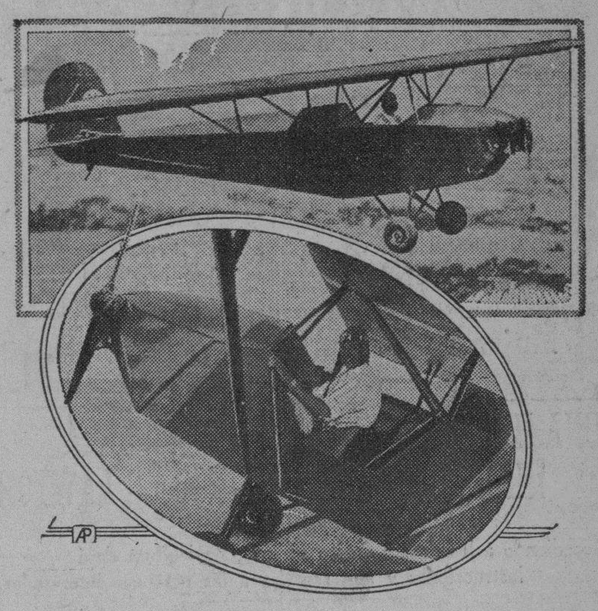

DETROIT, julio. AP. (Traducción al pie de la letra).—«En Cuba se llaman «fotingos» los automóviles de poco costo y gran potencia. En el grabado presentamos un «fotingo» del espacio. Se trata de un avión que sólo cuenta con dos cilindros y con capacidad para un pasajero. La máquina, empero, puede desarrollar una velocidad de sesenta millas por hora y es de muy fácil manejo».

CONDENADA A 15 AÑOS DE PRISION, EN CAUSA POR HOMICIDIO, UNA COMADRONA

Terminó el juicio del proceso por la muerte del estudiante de Medicina Raul Moreno, quedando la causa conclusa para fallo.

Dictó ayer sentencia la Sección Primera de la Sala de Vacaciones de la Audiencia en la causa seguida contra la comadrona María Teodosia Saboya y el comerciante de esta plaza Ricardo González Martínez, por la muerte de Etelvina Ruiz.

El Tribunal, aceptando la tesis del doctor Marino López Blanco, defensor de González Martínez, absuelve a éste de los delitos de que hasta el momento del juicio oral lo acusara el Fiscal, quien como ya informamos a nuestros lectores, retiró contra él la acusación, por no haber participado en los delitos que se le achacaban y condena a la Saboya a las penas de 3 años, 6 meses, 21 días de prisión correccional y 12 años, 1 día por grave delito privado y homicidio, respectivamente.

TERMINO EL JUICIO DEL PROCESO CONTRA EL ESTUDIANTE J. PAUSA

Quedó concluso para fallo ayer, ante la Sección Segunda de la Sala de Vacaciones de la Audiencia, el juicio oral del proceso que por la muerte de Raul Moreno, estudiante de medicina se sigue a Justo Pausa Trujillo, también estudiante.

El defensor doctor José Pérez Cubillas, sostuvo su tesis de inculpabilidad, solicitando la absolución de su patrocinado, por concurrir en el caso de autos la eximente de legítima defensa y caso de no apreciarse ésta debía estimarse la de falta de voluntariedad en el agente del delito, sosteniendo, además que la herida producida a Moreno no era mortal por necesidad, sobreviniendo la muerte por la no intervención quirúrgica a su debido tiempo.

De hoy a mañana el Tribunal dará a conocer la sentencia que recaiga en tan interesante proceso.

Impresiones

¿Ausencia en su vieja y bien probada hispanofilia? ¿Descuido en el arte del buen decir castellano? ¿Arrebato patriótico que lo lanzase al elogio de los grandes hombres de Cuba volviendo la espalda, desconsideradamente, a las razones de Estado que se le encomendara cultivar?

No es fácil tratándose de García Kohly cuyo talento y discreción son pólizas de seguro contra errores propios de diplomáticos bisoños.

Por otra parte, a las cordiales relaciones entre Cuba y España nada pueden afectar el recuerdo y la reseña históricos. Si García Kohly señalase en su libro "Los Grandes Hombres de Cuba" el carácter de la política colonial de España en los últimos días del dominio no heriría los sentimientos españoles y menos, los oficiales. Precisamente a ese recuerdo, a esa lección—dada en tono airado por la "generación del 98"—debe España sus más cultas reacciones cívicas.

España no es un pueblo de insana patriotería; y allí se puede decir todo, aunque el que lo diga sea extranjero, si tras las opiniones se percibe un espíritu amistoso y no una vulgar agresión construída con tópicos vulgares. Item más: en España al cubano no se le considera extranjero.

En esto último pudiera encontrarse la explicación del incidente. Un cubano en China, o, sin ir tan lejos, en Inglaterra, a la vuelta de treinta años de vivir allí seguirá siendo un extranjero; sentirá, como el primer día, esa impalpable hostilidad con que nos regala el medio extraño. Pero al cubano en España le sucede lo que al español en Cuba: es una planta que para vivir no necesita de invernadero, porque halla en la nueva tierra las mismas condiciones climatológicas humanas y de ambiente que en la suya.

España es un pueblo de pasiones en que resulta difícil, para el que viva allí, no vibrar con ellas.

Mario García Kohly lleva diecisiete años viviendo la vida española, y nuestro Embajador, que goza de universal simpatía en aquella sociedad, cuando se despoja de la casaca del diplomático queda convertido simplemente en un hombre de nuestra raza con todas las virtudes y defectos de la misma.

Quizás en los oídos de los hombres que hoy dan color a la política de España no se ha extinguido el eco de los discursos de este gran orador durante la era de la Dictadura, cuando los ditirambos a la nación descubridora y a los valores raciales sonaban a política **directorista,** porque de otro modo no se concibe cómo diecisiete años consagrados a hacer la apología de España puedan saldarse con déficit por una o varias frases acedas o sencillamente mal interpretadas.

Pero, en fin, el cable es demasiado lacónico, y no da detalles precisamente cuando todo gira alrededor de los mismos.

Esperemos, para formar opinión, de informes más prolijos, y entonces sabremos si se trata de un lapsus de García Kohly —cosa muy difícil—o de una liquidación total de los seis años de dictadura que alcance también al Cuerpo Diplomático—lo cual es menos difícil, aunque tampoco probable.

AGASAJOS A "MISS CUBA" EN NEW YORK

Preparativos para recibir a la Embajadora de la belleza cubana.

NUEVA YORK, Julio 30. — (AP) — Continúan haciéndose preparativos en esta ciudad para agasajar a la señorita Mercedes Loynaz Perdomo, que representará a Cuba en el certamen de belleza que se celebrará en Río de Janeiro, Brasil, bajo los auspicios del periódico "A Noite", de aquella república.

Miss Cuba llegará a esta ciudad el sábado próximo y todo parece indicar que la representación de la belleza cubana en Suramérica será objeto de un mango recibimiento por parte de la población neoyorquina.

Se hospedará la señorita Loynaz en el hotel 'Empire", donde permanecerá cinco días, embarcando el 7 de Agosto en el trasatlántico "Voltaire" rumbo a la capital brasileña.

En honor de Miss Cuba ha organizado un programa lleno de atractivos Ben Serkowitch, de la Compañía Cinematográfica Paramount.

En el caso de que Miss Cuba toque el piano y cante, Ben Serkowitch la presentará en compañía del maestro Paul Ash, muy popular en Nueva York.

UN CABLE AL CONSUL EN N. Y.

Ayer el Subsecretario de Estado, Dr. Miguel Angel Campa dirigió cablegrama al Cónsul de Cuba en New York concebido en los siguientes términos:

"En el vapor Ebro llegará a esa la señorita Mercedes Loynaz Perdomo, que se dirige a Río de Janeiro, representando a Cuba, por elección del DIARIO DE LA MARINA, en el concurso internacional de belleza. Ruégole recibirla y atenderla.".

Lady Conan Doyle Dice Que Recibió Varios Mensajes

Afirma que varias personas han visto el espíritu de su esposo

UNA PLACA FOTOGRAFICA

El hijo del famoso escritor ha decidido dedicarse al espiritismo

CROWBOROUGH, Inglaterra, julio 30. AP.—Lady Doyle manifestó hoy a The Associated Press que desde la muerte de su esposo, el famoso escritor y espiritista Sir Arthur Conan Doyle, el 7 de julio pasado, ha recibido numerosas comunicaciones de su espíritu.

Lady Doyle agregó que varias personas han visto el espíritu de su esposo y que el Rev. Charles L. Tweedale, vicario de Weston, en Yorkshire, pudo hacerle una fotografía la cual ella mostró al corresponsal, afirmando que no le cabe la menor duda acerca de su autenticidad.

Hay tres rostros en la placa fotográfica. El corresponsal de The Associated Press conoció bien a Sir Arthur y dice que por lo menos uno de ellos tiene gran semejanza con el del difunto.

—Nos hemos sentido felices porque nuestro muerto está con nosotros—dijo Lady Doyle—si no fuera por el conocimiento de su presencia, yo por mi parte no habría podido sobrevivirle. Su muerte me hubiera matado.

La viuda del ilustre novelista hizo una pausa, y sus ojos brillaban cuando añadió estas palabras:

—Yo le adoraba. En los muchos y maravillosos años que pasamos juntos, siempre sentí una emoción cuando estaba cerca de mí. Si él entraba en el recinto en que yo estuviese, le sentía claramente.

Lady Doyle habló después con el corresponsal acerca de la muerte de Sir

(Continúa en la pág. CUATRO)

El Precio del Azúcar

Consecuencias Ventajosas del Plan

Por el Dr. Santiago Claret

—Cómo convierte en afines los intereses de los productores americanos y cubanos.

—Lo que de esa compenetración tendrá Cuba derecho a esperar.

—El aspecto internacional del problema azucarero y su solución definitiva.

EN los actuales momentos el productor azucarero americano, remolachero o cañero de los Estados Unidos o sus posesiones, es un enemigo lógico y natural del productor cubano y nada podrán lograr contra esta verdad indiscutible todos los discursos de carácter sentimental o político-patriótico. ¿Por qué es el productor azucarero americano enemigo del productor cubano? Sencillamente porque sus intereses son actualmente contrarios a los de éste, y en materia económica no hay amistades ni enemistades de orden sentimental, sino de orden práctico. Intereses afines significan amistad, e intereses contrarios enemistad.

EL INTERES DE LOS PRODUCTORES AMERICANOS Y EL NUESTRO

Los intereses de los productores americanos son contrarios actualmente a los intereses nuestros, porque cuanto mayor sea la tarifa aduanera que rija en los Estados Unidos para el azúcar cubano, mayor precio obtienen ellos por su azúcar, y por consiguiente a mayores derechos para el azúcar de Cuba, mayores utilidades para los productores americanos. Necesariamente tienen que ser partidarios decididos de la tarifa alta para Cuba.

(Continúa en la pág. ULTIMA)

Reclama $35.000

Edgar Mc Cormick pide que sea retenido el dinero que dió Cuba

UN ESCRITO AL SUPREMO

Dice que invirtió seis meses en los alegatos del pleito de Harrah

WASHINGTON, julio 30 AP.—Edgar W. McCormick ha presentado un escrito al Tribunal Supremo de Columbia, pidiéndole que dicte una orden al objeto de impedir que se entreguen a Mr. Charles J. Harrah, los $350.000 que el gobierno de Cuba envió al departamento de Estado para indemnizar al citado Harrah de las pérdidas que había sufrido con la destrucción de un ferrocarril que tenía cerca de la Habana.

McCormick reclama a Harrah la suma de $35.000 como honorarios por la defensa que hizo de sus derechos ante la Junta de Arbitraje. McCormick sostiene que es el único ingeniero norteamericano que puede ejercer su profnsión en Cuba.

Sostiene McCormick que pasó seis meses preparando datos acerca del ferrocarril de doce millas que perteneció a Harrah y solicita que se designe un administrador para que se haga cargo de la citado suma, hasta la deducción de la misma de sus honorarios.

GUGGENHEIM LLEGO A WASHINGTON AYER

Dice que no lo lleva ningún asunto oficial a la Capital

WASHINGTON, julio 30. (AP). — El Embajador norteamericano en Cuba, que anoche llegó de Nueva York en avión, en compañía del coronel Lindbergh, estuvo hoy en el departamento de Estado y en la Casa Blanca.

Antes de regresar a Nueva York, se propone visitar también al Embajador de Cuba. Dice que su visita a la capital obedece únicamente a su cargo diplomático e indica que ningún asunto oficial lo ha traído a Washington.

Mr. Guggenheim pasará dos meses en los Estados Unidos y regresará a Cuba a fines de septiembre, donde reanudará sus numerosas amistades y donde, según declara, ha sido agasajado desde que tomó posesión del cargo.

ULTIMA HORA

Esta madrugada se ahorcó en su domicilio, Monte 397, Gregorio Galbán Jiménez de la Habana de 42 años de edad.

Según se ha podido comprobar por la policía Galbán recientemente quedó cesante en el empleo que tenía y al verse en la miseria, decidió privarse de la vida.

Por disposición del Juez de Guardia el cadáver fué entregado a sus familiares.

DOS HERIDOS EN UN CHOQUE AYER

El chofer de uno de los camiones, resultó ileso

MARIANAO, Julio 30. DIARIO, Habana.—Por el capitán Médico doctor Boffill del Hospital Militar de Columbia, fueron asistidos hoy Luis Correa Prieto, de 50 años, vecino de Calzada de Columbia sin número, quien presentaba contusión en el occipito parietal derecho de carácter menos grave y Adelino Pedro Palomo, de 40 años, vecino de Calzada de Columbia y Godínez, quien fué curado de herida contusa en el occipito frontal contusión en el torax y fractura de la cuarta costilla con síntomas de shock traumático, grave.

Declaró Correa que viajaba en el camión número 57290, manejado por su hijo Angel Correa García, de 21 años, por la Calzada de Columbia, viniendo en dirección contraria el camión 57805, manejado por el Pedro Palomo chocando ambos vehículos, sin explicarsecomo, por la parte trasera, volcándose y produciéndose las heridas que presentaban resultando ileso su hijo.

Palomo fué trasladado al Hospital Calixto García para continuar su curación. Correa García, quedó en libertad, por estimarse el hecho casual.

Corresponsal.

FALLECIO AYER UN HERIDO GRAVE

El Sr. Raul Rodríguez Acosta que se estrelló con su auto.

En el Hospital Municipal falleció anoche el señor Raul Rodríguez Acosta, Secretario del Juzgado Municipal de Santa María del Rosario, que noches pasadas recibió gravísimas heridas al estrellarse el automóvil que conducía contra un arbol de la carretera del Cotorro.

El Juez de Guardia hizo entrega del cadáver a sus familiares, con la obligación de presentarlo en la mañana de hoy al Necrocomio para la práctica de la autopsia.

Sumario

	Pág.
A.—A Través de la Vida	15
C.—Cartel del Día	10
—Cables	4
—Consejos Médicos	7
—Casos y Cosas	2
D.—Deportes 17 18 y	19
—De Día en Día	2
EDITORIAL	16
—Estado del Tiempo	15
—España (Cables)	26
G.—Gaceta	26
H.—Habaneras 5, 7, 9, 11 y	13
—Hacienda	15
J.—Judicial (Policía)	15
M.—Matanceras	2
—Mercantil	12
O.—Obras Públicas	15
P.—Para Ellos y Para Ellas	10
—Puerto	3
—Partido Sufragista	3
R.—Religiosa	6
—Radio y Electricidad	12
S.—Sociedades Españolas	6
—Sociedades Cubanas	6
—Secreta (Policía)	3
T.—Teatro	8
—Telegramas, 4 y	14
V.—Viboreñas	9
—Vida Civil	3

LA PROTECCION AL CAFE CUBANO

En breve se firmará un decreto presidencial en este sentido

La Comisión de cafetaleros orientales integrada por los señores Ramón Mola, doctor Giménez Cruz y José Fajardo, visitó al ingeniero Sánchez Aballí en su despacho de la Secretaría de Comunicaciones.

La citada comisión ha decidido no regresar a la provincia oriental hasta tanto el Presidente de la República firme el decreto que salvaguarde el café cubano de la grave crisis por que atraviesan, siguiendo activamente sus gestiones en la capital.

Los comisionados cafetaleros se muestran altamente satisfechos de las gestiones realizadas en su favor por el señor Sánchez Aballí cerca del honorable Presidente.

Se espera que la Comisión Arancelaria aumente las partidas que corresponden a las importaciones de café, de tal manera que sea imposible competir con el nacional, cuyos cultivos se están haciendo en gran escala en la referida Provincia de Oriente, no solamente para cubrir el consumo de la República sino para también preparar la exportación, por su insuperable calidad.

La Reina María con sus Hijas, a Munich

MUNICH, Alemania julio 30 AP. La Reina María de Rumania llegó hoy a esta capital en compañía de sus hijas, la Rena María de Yugoeslavia y la Princesa Ileana. Se dirigen a Bayreuth y Coburgo, y harán despues una visita a sus familiares Hohenzollern (de la rama menor) residentes en Sigmaringen.

DESCUBIERTO UN CARTERO QUE SUSTRAIA Y COBRABA GIROS POSTALES DE LOS E. U.

Era empleado de Correos en Cienfuegos desde hace 15 años y hace tiempo se sospechaba de él. Quedó suspenso y preso.

CIENFUEGOS, Julio 30. DIARIO, Habana.—Rogerio Castillo cartero del barrio de Marsillan, que llevaba mas de quince años empleado en la Administración de Correos de esta ciudad, fue descubierto hoy como el autor de las frecuentes sustracciones de giros postales procedentes de los Estados Unidos y cuyos perjudicados hacía tiempo se quejaban al señor Administrador de dicha oficina.

El Dr. José M. Cantallop celoso Administrador de Correos Local, una vez que tuvo la confidencia, se puso en asecho. En las diligencias practicadas logró descubrir el delito que estaba cometiendo Castillo comprobándo que había cobrado varios giros dirigidos a la señorita María Josefa Sánchez, así como otras infracciones mas cometidas por aquel.

De lo ocurrido dió cuenta inmediatamente el Dr. Cantallop a los Inspectores del ramo, señores Francisco de la Torre y Juan Manuel González, quienes con las investigaciones practicadas lograron comprobar evidentemente el delito del cartero Castillo, suspendiéndolo en el acto de empleo y sueldo y poniéndolo a disposición del Juzgado de Instrucción.

Castillo se halla detenido en el Vivac Municipal sujeto a la referida autoridad. Según nuestros informes, este cartero ha tiempo que no merecía toda la confianza de la Administración, pues eran muy constantes las quejas que se hacían sobre él.

Obdulio A. García, Corresponsal.

A LOS CLIENTES DEL CLASIFICADO:

PROGRAMA DE HOY

DIA 31 DE JULIO DE 1930

PRADO.—
"Pecados de 1930"
(Colleen Moore)

RIALTO.—
"Entre Dos Amores"
(Henny Porten)

NEPTUNO.—
"Sally"
(Marilyn Miller)
"La Flor de Hungría"
(Vilma Banky)

Habiendo terminado el convenio celebrado por este DIARIO con las empresas de los teatros, Fausto, Encanto y Campoamor, hacemos saber a todas las personas que tengan entradas de esos espectáculos en su poder, que solamente podrán hacer uso de las mismas con pleno derecho hasta HOY, jueves 31 de Julio, pues pasada esa fecha no serán admitidas, sea cual fuere la fecha en que aparezcan entregadas.

Hasta nuevo aviso seguiremos obsequiando a nuestros clientes con entradas para los cines, Rialto, Prado y Neptuno y para un futuro próximo tenemos el propósito de extender ese obsequio a otros espectáculos, para mayor comodidad de los numerosos anunciantes del Clasificado.

REGLAMENTO DE LA AMNISTIA FISCAL

Fué sancionado ayer por el Presidente de la República

El Secretario de Hacienda, después de entrevistarse con el Ejecutivo, declaró a los reporters que este había sancionado el Reglamento por el cual se regirá la Ley de Amnistía Fiscal, varios de cuyos artículos favorecen a los contribuyentes, especialmente los que disponen que por las oficinas recaudadoras se admitan a los contribuyentes el cobro de sus adeudos anterior al 17 de julio y una vez obtenido el ingreso de las cantidades recaudadas, se proceda de oficio a la cancelación de multas e recargos que hubiere. Además se pide que las oficinas recaudadoras paralicen sus expedientes de apremios en todos los adeudos a los contribuyentes, por otros impuestos anteriores a la promulgación de la referida ley, después de haberse hecho el embargo correspondiente para asegurar el crédito. Vencidos los 90 días a que se refiere el plazo que concede la Ley de Amnistía Fiscal, se continuarán inmediatamente los expedientes de apremios que habían sido paralizados.

CONFERENCIA POR RADIO

Hoy jueves hablará por radio, accediendo amablemente a la petición hecha por la Comisión de Sufragio de la Alianza el señor Evelio Sentmanat; doctor en Derecho Civil.

«La mujer y el Sufragio» es el título de esta Conferencia que será trasmitida hoy a las 9 p. m., desde la Estación de Radio del DIARIO DE LA MARINA.

TENDRA UN MODERNO EDIFICIO SOCIAL, PROPIO, EL CENTRO DE LOS DETALLISTAS

La junta directiva fué autorizada ayer para seleccionar y adquirir la nueva casa. Acuerdos de la asamblea general.

Con mucha concurrencia de asociados se celebró la junta general ordinaria administrativa correspondiente al segundo trimestre de 1930, bajo la presidencia del señor Narciso Ma. Rodríguez y actuando de secretario el señor Casiano Moreda.

Siendo las tres en punto de la tarde y comprobado el quorum reglamentario el Sr. Presidente declara abierta la sesión dándose lectura a la convocatoria, orden del día y acta anterior, todo lo cual fué aprobado

Seguidamente se dió lectura al informe de la comisión de glosas suscrito por los señores Cayetano García, Lorenzo Díaz y Jacinto Blanco, siendo aprobado por unanimidad.

A continuación se conoció el balance trimestral de tesorería, informes de secretaría relativos a pagos de contribuciones, asuntos presentados y tramitados en las oficinas públicas durante el trimestre así como los informes del abogado consultor y procurador referentes a los servicios prestados a los asociados en sus respectivos bufetes, mereciendo la aprobación de la junta.

Se conoció seguidamente del informe de la junta directiva de los trabajos realizados por la misma durante el trimestre, entre los cuales se encontraba el acuerdo tomado en la última junta, de la necesidad de compra de edificio para casa social, mereciendo la aprobación de la junta general, la cual ha concedido a la junta directiva dos meses de plazo para que seleccione el inmueble que por sus condiciones sirva al indicado fin.

Fueron designados los señores José A. Fernández, Casiano Moreda y Alvarez y Lorenzo Díaz para que estudien en unión de las comisiones de las sociedades afectadas por el horario del trabajo en los establecimientos de víveres al detalle, terminado este estudio la comisión dará cuenta en una asamblea general que será convocada a este fin

También conoció la junta general del estado en que se encontraba la queja pronunciada por los asociados señores Lamelas y Martínez contra un almacenista de esta plaza, que habiendo tenido necesidad de hacerse cargo de un establecimiento les han abierto una fuerte competencia, acordando la junta que no está conforme en modo alguno con que ningún almacenista respalde la actuación de competencia entre los detallistas y en este sentido recomienda a la directiva actúe enérgicamente en la pronta solución de este asunto.

Se pospone la discusión y aprobación del proyecto presentado por la Unión Nacional de Dependientes de Víveres sobre la creación de un carnet de identificación y garantía de los empleados que presten sus servicios en las bodegas hasta tanto no sea aprobado el horario que se está actualmente discutiendo.

Y por último se conocieron otros varios asuntos de carácter administrativo, suspendiéndose la junta.

M.E.C.D. 2016

PEMARTÍN
VERMÚ
Tinto.
Blanco seco. Blanco dulce.
COÑÁ
Especial. Tres Uvés. Viejísimo.
VINOS GENEROSOS
Dulces. Amontillados.
Agentes: S. Santamaría y Ca. San Ignacio 16-Habana
Distribuidores: los ALMACENES
A-3082
Mujeres y Pemartín, hasta el fin...

UNA HUERTA DE DEMOSTRACION SERA INAUGURADA EL DOMINGO EN LAWTON

Accediendo a los deseos de los vecinos, Agricultura dará instrucciones y aun semillas a las personas interesadas.

BUENA AYUDA PARA LA ECONOMIA DOMESTICA

Técnicos de la Secretaría de Agricultura darán una serie de conferencias sobre la innovación que se extenderá más.

El próximo domingo 3 de Agosto, será inaugurada en el Reparto Lawton, la primera huerta de demostración que se fomenta en Cuba, con el objeto de demostrar a las familias que desean cultivar con provecho partes de sus patios y traspatios la mejor manera de hacerlo con los elementos rudimentarios con que cuenten dichas familias. Este sistema de huertas modelos así como el fomento de la huerta en la casa, hace mucho tiempo que se practica en Francia, Bélgica, Suiza y otros lugares de Europa, así como en los Estados Unidos, contribuyendo a facilitar la economía doméstica en muchos hogares. Especialmente en los Estados Unidos, la pequeña huerta se practica hasta por familias de alta posición, que la consideran no solo como un detalle de economía sino de ejercicio físico saludable de distracción y de satisfacer el deseo de cultivar la tierra y ver los resultados de una entretenida labor personal.

La iniciativa de las pequeñas huertas ha sido de los miembros de la Sociedad de Propietarios y Vecinos de Lawton. Ellos pidieron al General Molinet su cooperación en el sentido de que enviase periódicamente algun técnico de agricultura, para que diese conferencias a los vecinos que desean fofmentar sus huertas, instruyéndolos sobre la mejor manera de cultivar la tierra con los pocos elementos de que una familia puede disponer.

El Secretario de Agricultura, considerando la iniciativa ventajosa y práctica, ha querido estimularla abiertamente, y a pesar de los limitados recursos de la Secretaría de Agricultura, no solo ha accedido a que se den esas conferencias y a que los técnicos de agricultura visiten de vez en cuando las pequeñas huertas que se fomenten para dar sus consejos a los vecinos sobre el terreno, sino que ha ido mucho más lejos fomentando esa huerta de demostración en la que se cultivarán todos los productos hortícolas que aquella tierra pueda producir. Los procedimientos que se empleen en ese huerto de demostración, han de ser precisamente los mismos que puedan emplear los vecinos, con los elementos rudimentarios de que dispongan. Para mayor estímulo, el general Molinet ofrecerá las semillas necesarias, para iniciar las siembras a los vecinos que preparen su terreno. Después la Secretaría instituirá premios modestos para los vecinos que mejor atiendan sus pequeñas huertas. Uniéndose a este procedimiento de estímulo, distintos particulares, entre ellos el diario «El Mundo», han ofrecido ya algunos premios.

Posiblemente el establecimiento de esta clase de huertas se extenderá a otros Repartos. Tanto en éstos como en Lawton, las huertas se harán solamente por deseo espontáneo de los vecinos sin que se establezca ninguna obligación, pues la Secretaría de Agricultura se limita a dar facilidades para una iniciativa que considera buena por muchos conceptos.

El Com. J. L. Vega, Supervisor de la Estación Agronómica y de Sanidad Vegetal, ha sido encargado por el doctor Molinet, para ocuparse de todo lo relacionado con estas pequeñas huertas. A su vez el Com. Vega ha comisionado al señor Rodolfo Arango, funcionario de la Secretaría, para los detalles de organización y funcionamiento de estas huertas, tanto en lo que se refiere a Lawton, como a los otros suburbios.

El domingo 3, a las diez de la mañana, antes de inaugurarse el campo de demostración, se celebrará en la Sociedad de Propietarios y Vecinos de Lawton la primera conferencia sobre productos que se pueden cultivar en la forma expresada.

LECHE WARD
Maxima Nutricion

Gases en el Estómago

Si Ud. padece de gases en el estómago, fuertes dolores de cabeza, vértigos, y mal gusto en la boca; si padece malestar y fatigas después de las comidas, lea como el Sr. Martín Suarez se libró de esos males y hoy disfruta de completa salud y energía. El Sr. Suarez dice: "Es una maravilla volver a sentirse sano y fuerte después de haber sufrido tanto tiempo a causa de un mal estómago y de todos los males que resultan del estreñimiento y de los trastornos de la digestión. Un buen amigo me recomendó el Nuga-Tone y no tengo palabras para manifestarle mis agradecimientos por su consejo. Hoy día gozo nuevamente de cabal salud. Por las mañanas me levanto fuerte y vigoroso, y la vida tiene un nuevo significado para mí."

Nuga-Tone ha devuelto la salud, fuerza y felicidad a millares de enfermos, y si Ud. padece de estreñimiento o de un mal estómago debe aprovechar la experiencia del Sr. Suarez y tomar Nuga-Tone. Se vende en todas las farmacias y boticas, compre un frasco hoy mismo.

LAS ALMORRANAS SE CURAN PRONTO
SIN POMADAS NI OPERACION

Millares de personas que tienen almorranas no saben que es posible obtener rápido y permanente alivio con una medicación interna. Sabido es que ni el bisturí del cirujano ni la aplicación de pomadas, ungüentos o supositorios pueden hacer desaparecer la causa.

Mala circulación de la sangre causa almorranas debido a su estancamiento en el recto que debilita mucho esa parte del intestino grueso. El Dr. J. S. Leonhardt fué el primero en descubrir el remedio y lo receta con el nombre de HEM-ROID. El Dr. Leonhardt administró el remedio a 1.000 enfermos de almorranas con el maravilloso resultado de curar 980 de los pacientes. Sólo después de esa evidente demostración de su eficacia consintió el Doctor en permitir su venta al público en general ne todas las boticas.

No se pierda más tiempo con medicación externa. Cómprese un frasco de HEM-ROID y tómese según las instrucciones a fin de obtener el rápido alivio que han obtenido miles que padecían de almorranas.

Para Ciertas Tardes
VITI

Dr. Gonzalo Pedroso
CIRUJANO DEL HOSPITAL MUNICIPAL DE EMERGENCIAS
Especialist en vías Urinarias y Enfermedades Venéreas. Cistoscopia y cateterismo de los uréteres. Cirugía de Vías Urinarias. Consultas de 10 a 12 y de 3 a 6 p. m. en la calle Avenida de la República 254.

DR. P. M. SOUZA
Garganta, Nariz y Oidos. Hospitales de New York, Viena, Budapest, Habana. San Lázaro 226, de 2 a 4.

DR. PULGARON
MANZANA DE GOMEZ 465
Teléfono A-1862
Primera y Segunda Enseñanza. Enseñanza Superior y Latín. Lujosa Quinta para Internos. Visita y avisos de 6 a 7.

MATANCERAS

DEL LICEO

La sesión del Martes.

Convocada fué para toma de posesión de la nueva Directiva y para exaltar a varios socios, que por su antigüedad y su consecuencia al Club, entraban de lleno en una de las cláusulas del Reglamento; la de premios y recompensas. Se otorgó medalla de oro al Ledo. Guillermo Caballero que ha cumplido cincuenta años, siendo miembros de la Institución sin darse de baja nunca.

Dos son actualmente los caballeros que en esta sociedad ostentan tan alta distinción: el Sr. José Trinidad García y ahora el Ledo. Caballero.

Se concedieron diplomas a tres socios más que celebraron sus bodas de plata con el Liceo, por sus veinte y cinco años de pertenencia a él: los Sres Delio Luque, Wenceslao González Solís y Ernesto Valdés Figueroa.

Recibieron estos honores esos cuatro liceistas de manos del Dr. Armando J. Estorino, quien cesaba aquella noche en su cargo de Presidente y que vino expresamente a Matanzas para presidir la sesión.

Un desagrado inmenso, contrariedad grandísima, nos esperaba después.

La renuncia del Dr. Juan Gronlier, presentada en los mismos instantes en que debió posesionarse de la Presidencia del Club.

Renuncia irrevocable.

Ante la que resultaron inútiles los ruegos de sus amigos, la reiterada súplica de sus compañeros electos en el mismo ticket.

Una delicadeza llevada a un máximum extremo dictó a Gronlier la decisión que priva al Liceo de una actuación, que con bien razonada y legítima esperanza aguardábamos todos.

Instado a aceptar su postulación, obligado más bien a dar su nombre para el ticket que salló triunfante en las urnas en las pasadas elecciones, fué a los comicios por mera complacencia a sus amigos.

Surgió en estos otro candidato, que a la columna en blanco llevaron, los que por su condición de hombre público, de político, creyeron que hasta allí debían combatirlo, y aunque vencedor y electo triunfante, el solo hecho de que no fuera anánime la votación, ha impulsado su extrema delicadeza llevada a un máximum, quizás erróneo, a declinar el honor que la mayoría le otorgara y el propio bien del Liceo reclamaba.

Es esa la amarga realidad.

Y más amarga aun, porque el candidato surgido, ni aspiró, ni autorizaba ni hubiera aceptado el cargo para el que sin su consentimiento se le nominaba.

Los que llevaron su nombre a la columna en blanco, lo expusieron, bien ajeno él, y lejos de su voluntad a la derrota que el triunfo de Gronlier le proporcionó.

Sensible, muy sensible el caso.

Pero hechos consumados ya.

Otras renuncias más hay que lamentar.

Quedando la Directiva con el Dr. Antonio Font Tió, electo Vice, como Presidente, Valeriano Gómez como director y como Secretario, y Contador los Sres José Rusinyol y César Carballo.

Se cubrirán ahora con designación de la propia Directiva las vacantes ocurridas.

Los que queremos al Liceo, los que nos interesamos siempre por él, los que fieles a su bandera, a su abolengo y a su tradición, nos hemos sucedido de generación en generación en las listas del Instituto, estamos hoy más que nunca en el deber de mirar por él, de prestarle concurso, ayuda y calor en estos momentos de tan sensible desconcierto.

SAN IGNACIO DE LOYOLA

La festividad del día.

Celebran su onomástico en esta fecha un grupo de caballeros de la sociedad matancera, para los que va en estas líneas mi afectuosísimo saludo.

Ignacio Uriarte el primero, el viejo clubman a quien tanto se quiere y tanto se distingue en nuestros principales círculos.

Es el onomástico también de su hijo Ignacito, joven apuesto y simpático que es leader de nuestra juventud en este verano.

Ignacio del Puerto, perteneciente a la Casa de Silveira Linares y Cía. la que fué en un tiempo uno de las principales firmas matanceras.

José Ignacio Fors, compañero en la prensa muy estimado.

José Ignacio Lovio y de Ximeno, a quien ayer precisamente tuve el gusto de abrazar cuando por Matanzas pasó rumbo al Vichy cubano.

Ignacio Rivero y Alonso, hermano de nuestro Director, el tercero de los hijos del primer Conde del Rivero.

E Ignacio Montalvo hasta cuyo home de San Miguel de los Baños hago llegar mi afectuoso saludo.

Tengan todos un día feliz.

TEMPORADISTAS

En la Monona.

Instalados están desde principios de semana en la hermosa Quinta de las alturas de Bellamar, el Coronel Guillermo Schweyer y su esposa la bella dama Teresa Tió.

Pasan con ellos la temporada sus hermanos los esposos Piedra-Tió.

Al darles la bienvenida, deséoles todo género de satisfacciones en la agradable season que para ellos ha comenzado ahora.

EN SAUTO

Grato espectáculo.

Se presenta el Sábado para ofrecernos solo dos funciones la Compañía de Eddy López, el actor cubano que tanto se ha identificado con aquel otro que perdimos no ha mucho y que se llamó Arquímedes Pous.

Con Eddy vienen artistas tan aplaudidos siempre en Matanzas como Candita Quintana y Mimí Cal.

Estrenos serán las obras que nos presente en las noches de Sábado y Domingo esa hueste.

De los que más se ha aplaudido en la Habana.

A base de cincuenta centavos la luneta, con el cartel y el nombre de los artistas que integran ese conjunto, se verá Sauto lleno.

Puede decirse así desde ahora.

EL DR. PONTE

En vísperas de retorno.

Cada vez más satisfactorio el estado de salud del joven galeno que a tan arriesgada operación se sometiera en la Habana no ha mucho, hace sus preparativos para volver a Matanzas a hacerse cargo de su numerosa clientela.

Cicatrizan felizmente las heridas.

Y su estado general no puede ser ni más satisfactorio ni más lisonjero.

Diré el día de la llegada de Ponte a Matanzas para conocimiento de sus muchos clientes.

Adelantándole mi bienvenida en estas líneas.

TRASLADO

Para la Capital.

De un momento a otro embarcará rumbo a la Habana la Sra. Panchita Llorach Vda. de Fernández que fija su home en la ciudad del Almendares.

Una baja más que lamentar.

Y una nueva alta para esa gran colonia Yumurina que en la Habana va haciéndose cada día más extensa.

Sepan las amistades de la Sra. Llorach, cuyo apellido tanto habla a los esplendores de nuestro ayer, de su próxima partida para la Capital.

SIMPATICAS VIAJERAS

Mara y Mora Estorino.

Pasan una temporada en la Playa en la residencia de sus tíos el Vice Presidente del Casino y su esposa la Sra. Ana Rosa Estorino, las gentiles demoiselles con cuyo nombre doy sub-título a esta nota.

Vuelven a sus lares.

Donde cuentan con tantas simpatías.

Las saludé esta mañana a la hora del baño en la Playita que frente al Tennis es rendez-vous diario de toda la juventud que veranea en Bellamar.

Wellcome Marta y Mora.

EL SENADOR VERA VERDURA

Cambio de domicilio.

Para la hermosa casa de Calzada y F, en el Vedado traslada su home un matrimonio que en la sociedad de Matanzas goza de tan alta estima como los esposos Manuel de Vera Verdura y María Buria.

Con ellos cambian también su residencia sus hijos el Sr. Rafael Alfonso Morales, alto Jefe de la Secretaría de Hacienda y su gentil compañera, María Elvira de Vera de Alfonso.

Sépanlo sus amistades.

BERNARDO RODRIGUEZ

De enhorabuena.

Ha sido designado por mi amigo tan distinguido el ilustre Ramiro Guerra, actual Director de «Heraldo de Cuba» para enviar corresponsalías sociales desde Matanzas.

Triunfará en su empeño Bernardo.

Porque le sobran aptitudes y está animado de los mejores deseos para salir airoso en su cometido.

Con un abrazo va mi felicitación al confrere.

EL DR. ANGULO

Continúa enfermo.

La nueva que diera en días pasados de haber sido trasladado a la Clínica de Tamargo en bastante grave estado de salud, el Dr. Lauro Angulo, Juez Correccional de Matanzas causó en todos la más penosa impresión, haciéndose eco de ella los diarios locales, en los mismo que leo hoy que aunque se encuentra aún delicado el Dr. Angulo se ha operado en él una ligera mejoría. Un fuerte ataque de bronconeumonía es la dolencia que aqueja al joven funcionario judicial, por cuyo restablecimiento formulamos los más fervientes votos.

Que cuanto antes lo veamos de nuevo en su cargo son nuestros deseos.

UN ALMUERZO

En El Limbo.

Para el diez de Agosto está fijado el que en su delicioso chalet de San Miguel de los Baños ofrecerá a los periodistas locales el Senador Vera Verdura.

Una atención más que agradecer al legislador insigne.

Y unas horas deliciosísimas las que nos esperan.

De la Asociación de Corresponsales saldremos todos en horas de la mañana, del domingo para estar en San Miguel a las doce, hora del ágape.

Agradecido a la invitación que a nombre de Manolo me hace el Sr Carlos Valdés.

Asistiré.

EN EL TENNIS

Y en petit comité.

Ofrece el Sábado una comida el elegante matrimonio Ricardo Campanería y Ana Coralia Porro Varona.

Festejan con ella a más del aniversario de sus bodas el onomástico de la bella esposa del Presidente del Ayuntamiento.

Ambas fechas caídas en la pasada semana, llegaron para los esposos Campanería Porro cuando se encontraban ausentes de la ciudad, y quieren ahora correspondiendo a la promesa que hicieron a un grupo íntimo de amigos, brindar con ellos en la mesa.

Corto el número de invitados.

Entre los cuales me cuento.

TEMPORADISTAS

Para la Playa.

Quedarán instalados en la primera semana de Agosto, en los hermosos altos de la casa de la Sra. Vda. de Flor, el Dr Juan Rodríguez Ramírez y su gentil esposa Josefina Díaz.

Viene con ellos la Sra. Trinidad Díaz Vda de Díaz y su hija Trinita una jeune fille encantadora que engrosará el número de muchachas que hoy allí veranean.

Grupo que es un fragante bouquet.

En el que perfuman esos nombres que se llaman Gaudie, Urquiza, Fierro, Fernández, Fundora, Amezaga, De Para, Tamargo, Urrechaga, Corominas, Saavedra, Gorris, La Torre y Dans.

LA ULTIMA NOTA

Para decir que crece por días la animación para las regatas del Tennis en el próximo mes de Agosto.

Existe el proyecto de regalar al Club dos canoas, con que las que anualmente podrían celebrar estas fiestas deportivas que tanto interés despiertan.

Pero de eso hablaré mañana con más tiempo.

Manolo JARQUIN

ARTERIO ESCLEROSIS
Es la enfermedad de la edad crítica con sus complicaciones frecuentemente fatales. Desarreglos nerviosos graves, Ataques, Apoplejía, Paralisis... que se puede evitar y hasta curar con
DICALIODE
Producto científico nuevo, de empleo fácil. Resultados seguros, confirmados por eminencias médicas francesas, haciendo una cura de 15 días cada 2 meses: un frasco basta para una cura.
Se halla en todas las buenas farmacias
Laboratoires MAYOLY-SPINDLER
1, Place Victor-Hugo, PARIS

Un recargo de estómago es peligroso... Este laxativo refrescante y suave tomado *en agua fría o tibia* lo hará desaparecer al punto.
"SAL DE FRUTA" ENO
Marca de ENO'S "FRUIT SALT" Fábrica

CASOS Y COSAS

REFLEXIONES

Lo primero en la vida, es ser honrado,
Aunque se oponga el universo entero;
El que pretenda ser un caballero,
Ha de estar siempre libre de pecado.

El honor es el noble postulado,
De todo aquel que quiera ser austero
Queriendo aparecer justo y severo
En la virtud del bien que haya inspirado.

Ser recto en las acciones, sin cuidarse
De lo que diga el vulgo maldiciente,
Ha de ser la divisa, encaminarse

Ante todo posible inconveniente,
A los grandes destinos, sin dejarse
Arrastrar a una farsa dócilmente.

HERMINIO NAVARRO.

Julio, 1930.

El soneto presente, a juicio mío,
no será de bellezas un dechado;
pero encierra un asunto bien rimado,
y aunque nada valiera... ¡es de mi tío!

SERGIO ACEBAL.

¿TOSE?
PRUEBA GRATIS
ALQUITRÁN
Legítimo de
PINO POR SARRÁ
Sólo una muestra a cada persona mediante la presentación de este periódico, en la Droguería Sarrá, mañana

666
Alivia un dolor de cabeza o neuralgia en 30 minutos, ataja un resfriado el primer día y detiene la malaria en tres días.
666 también en tabletas.

POR SU COMPOSICION ES EL
OFTALMO GOTAS BOSQUE
UN PODEROSO ANTISEPTICO Y VASO CONSTRICTOR, EN LAS VARIAS AFECCIONES DE LOS OJOS DONDE ESTA INDICADA SU FORMULA
OFTALMO GOTAS
HACE CESAR LA INFLAMACION, ENROJECIMIENTO, DOLOR.
CONSERVA LOS OJOS LIMPIOS Y BRILLANTES.
INSTILESE 1 Ó 2 GOTAS TRES VECES AL DIA.-
LABORATORIOS DEL DR. A. C. BOSQUE
TEJADILLO 56.

¿HAY EN SU CASA HORMIGAS?
USE EL
EXTERMINADOR DE HORMIGAS
$1000.00 DE GARANTIA
Y ACABARA CON ELLAS
De venta en la FERRETERIA "MONSERRATE" - O'Reilly 118 y 120

DE DIA EN DIA

Hemos recibido, en la propia mano, la subsiguiente carta del señor J. J. Maza y Artola, viejo amigo nuestro. Se la hemos pasado, en el acto, a Tartarín de Tarascón, cuya es la nota a que alude, de modo helénico, claro está, el ilustre profesor de griego de la Universidad Nacional.

La carta dice así:

Habana, Julio 30 de 1930.

Señor Director del DIARIO DE LA MARINA.

Ciudad.

Muy distinguido y estimado amigo:

Tanto que se ocupara de mí, como la forma de hacerlo ayer el redactor de la sección «De día en día» del periódico de su digna dirección, me han producido extrañeza.

Nada menos que de tibieza me acusa ante las cosas del territorio patrio. Son sus palabras. Y ¿a causa de qué? Pues porque, según se le antoja aseverar, es ahora, a mi edad bastante proyecta, cuando vengo a salir de la Habana al interior de nuestra Isla. Y aún me considera una agravante de esta falta: la de haber tenido entusiasmo suficiente para «gastarme la plata», hace poco, en un largo viaje a la patria de Pericles, es decir, a Atenas, no obstante ser profesor de griego de nuestra Universidad ya que como cubano estaba más obligado a conocer antes el lugar por donde desembarcó Cristóbal Colón. Copio textualmente.

Unico testimonio en pro de ese cargo: la noticia, que por cierto irónicamente califica de sensacional, publicada en varios periódicos, entre ellos ese mismo, de mi excursión el sábado último con dos jóvenes doctores ex-discípulos y amigos míos a Villa Clara por la carretera central en que se dá cuenta de la visita que hicimos a varios de sus principales edificios, aunque sin decirse expresamente por ninguno, y creo haberlos leído casi todos, que esa fuere mi primera a aquella ciudad. ¿De dónde lo ha sacado entonces dicho redactor

¿Lo habrá acaso supuesto pensando que el desconocimiento anterior de dichos edicios lo implicaba? Pero ¿no sabe por ventura que la mayor parte de ellos son nuevos o acaban de ser restaurados? ¿qué la Santa Clara de hoy es otra completamente distinta a la de ayer?

Ni de la iglesia donde hallábase la antigua pila bautismal, orgullo de los villaclareños de otros tiempos, que a tanta honra por eso todavía los supervivientes tienen el llamarse «pilongos», existen siquiera ya los cimientos, quedando solo el recuerdo de sus pasadas glorias en las partidas de bautismo que conservan como pergaminos justificativos de esclarecida estirpe.

No creo, sin embargo, que allí nadie la eche de menos, pues por el lugar en que estuvo levantada se extienden ahora los lindos jardines del Parque Leoncio Vidal, ampliación de la antigua y destartalada plaza con que se realza la belleza de las modernas o remozadas construcciones de sus contornos por las cuales se han sustituído las vetustas antes en la mayoría de ellos existentes.

Santa Clara tiene además un Hospital de Maternidad admirablemente montado con todos los adelantos modernos y una Creche que solo creo además tengamos en nuestra capital. Su Palacio de Justicia es un magnífico edificio de tres pisos cuya amplitud y distribución acertadísimas llenan todas las necesidades de la judicatura y magistratura de aquella cabeza de Provincia.

Su alcantarillado y pavimentación parecen ser completos y los más modernos. Por cierto que nos produjo gran impresión el contraste del pavimento de las calles, por donde anduvimos, tan perfecto, siquiera a nuestra vista, con el de la carretera central en casi toda su extensión bastante profundamente agrietado.

Algunas más cosas notables encontramos en Santa Clara que omito mencionar para no hacer ésta demasiado extensa, pero hay entre ellas una que sería injusto en alto grado silenciar. Refiérome a su Granja Agrícola situada, como es lógico, en las afueras de la villa, cuyo Director el señor Estapé, hace allí verdaderos prodigios no obstante la escasísima dotación mensual que le dá el Estado para el sostenimiento de esa Institución. ¿Por qué no se la aumentan suficientemente y no solo la enseñanza agrícola de la localidad, sino la nación entera, sería recompensada pródigamente con ese sacrificio?

En suma, Santa Clara es hoy la niña bonita de las poblaciones de nuestra República y vale la pena del gasto y las molestias del viaje de cualquier lugar de su territorio a esa villa para verla, principalmente por los que la conocieron fea, desaseada y anémica.

Entre éstos precisamente me hallaba yo, señor Director, y por eso acepté gustoso la invitación que uno de mis jóvenes acompañantes me hizo galantemente de llevarme con el otro en su máquina dicho sábado. Pero no fué esa la primera vez que allí estuve y mucho menos la primera en que he salido de la Habana al interior.

Parece mentira que haya llegado a suponerlo el redactor de «Día en día» cuando tanto tiempo no hace de mis campañas políticas a través de todo el territorio nacional.

Se explica ignore que en el ejercicio de mi profesión de abogado he tenido que informar ante algunas Audiencias y hasta Juzgados de varios distritos de la Isla. Pero ¿cómo no saber que habiendo sido varias veces candidato a Representante y una a Senador por esta provincia, así como Secretario de la Asamblea Provincial del Partido Conservador, he tenido que asistir, por tanto, a muchas de las fiestas de propaganda celebradas en la misma y hacer uso, en la mayor parte, de la palabra, por lo que ningún rincón de ella puede serme desconocido? ¿Cómo no saber que habiendo también sido Secretario General de dicho Partido y Congresista en ambas Cámaras se me encomendaron, con tales caracteres, comisiones fuera de esta Provincia, entre las cuales fué muy notoria una que desempeñé en Cienfuegos y la misma Sta. Clara con ocasión del célebre proceso de «La Suiza». Y ¿cómo no saber tampoco que después de cesar en mi cargo de Senador el Partido Nacionalista fundado en Oriente por connotados patriotas, bajo la presidencia del ilustre prócer D. Eudaldo Tamayo, me hizo el gran honor de designarme para su Jefatura y que habiéndola aceptado, en campaña de propaganda de sus altas idealidades y de su orgnización, hube de recorrer toda la Isla reiteradamente desde Pinar del Río a Oriente y viceversa, aunque sin visitar todas sus poblaciones, naturalmente, pero sí Santa Clara, entre otras, que fué centro obligado de nuestras actividades? Todavía se acordarán dicho sábado algunos villaclareños de un mitin que en el antiguo Parque de Plaza dimos una noche los nacionalistas de entonces, cuyo Partido llegó a ser formalmente inscripto en el respectivo Registro Oficial, por lo que no nos podían suspender sus reuniones fácilmente y tenían que recurrir los adversarios a ciertas ingeniosas estratagemas para lograrlo, como la que en dicho mitin emplearon apagándonos, mientras yo estaba en el uso de la palabra, las luces, lo que, por cierto hubo de frustrárseles, pues continué hablando y ninguno de los numerosos concurrentes se movió de su puesto, en razón de lo cual presto volvieron a darnos el alumbrado.

Puede, pues, estar seguro, señor Director, de que conocía bastante ya de viaje nuestra tierra cuando emprendí mi viaje a Grecia, lo cual tal vez no le pase a estas alturas aún al ilustrado redactor de su periódico que ha querido darme con dicho artículo lecciones de patriotismo territorial. ¿No cree usted que en virtud de lo expuesto se las puedo a mi vez dar y objetivas, sinó con más competencia, al menos con mayor razón, de Geografía de nuestra patria?

Sea todo esto dicho con su perdón, así como también con el de usted por la

(Continúa en la pág. CUATRO.)

FARMACIA DROGUERIA DE "JOHNSON"
DE TURNO LOS LUNES
Obispo Nº 30 TELEFONO-A-2129

LA MAYOR
32 EDIFICIOS
600 EMPLEADOS
SARRÁ
DROGUERIA
ABIERTA TODOS LOS DIAS
TODA LA NOCHE LOS MARTES

FARMACIAS DE TURNO

JUEVES

HABANA

Calle y número	Teléfonos
Ave. de Bélgica 8	M-4425
Avenida de la República 337	U-4190
Avue. de Menocal 6	M-4660
Fco. V. Aguilera y M. Gorgas	U-6773
Colón 40	M-4525
P. Varela y Zenea	U-5402
Salud 173	U-6895
A. Arias y Crespo	M-5533
Ave. Menocal y Príncipe	U-6873
Romay 55, esquina a San Ramón	M-4470
Marta Abreu 44	M-4740
Cuba 128	M-9558
Avenida de Bélgica y República del Brasil	M-4413 y M-5564
Ave. de Italia 41	M-5706
M. Morúa Delgado 43	M-5074
Gral. Carrillo 62, esquina a Campanario	M-2941
San Nicolás 229	M-5222
Gral. Carrillo y Gral. F. Andrade	U-6869
Máximo Gómez 181	M-5030
Máximo Gómez 347	M-4490
Someruelos 26	M-5003
Desagüe 69	U-6767
Ayesterán y Desagüe	U-6966
Oficios 35	M-4253
Víctor Muñoz 92	M-4508

VEDADO

Calle 17 entre E y F	F-6110
Calle 23 y J	F-6100
Ave. Wilson 131, entre las calles 16 y 18	F-6160
Calzada entre Paseo y 2	F-6174
Calle 23 núm. 458, entre 8 y 10	F-6132
Calle 17 esquina a 26	F-6211

VIBORA

10 de Octubre y Josefina	I-7702 e I-7240
10 de Octubre 557½	I-7660
Concepción y Porvenir	I-7306
Pocito y Reyes	X-2351
Sta. Catalina y Cortina	I-7786

JESUS DEL MONTE Y SANTOS SUAREZ

Santa Irene y Flores	I-2222
Quiroga y Delicias	I-7772
10 de Octubre 280	I-7378
10 de Octubre 204	X-3033

LUYANO

Calzada de Concha 4	X-2223
Calzada de Luyanó 101, letra A	I-7271
Calzada de Luyanó 211	X-2216

CERRO

San Pablo 36	U-7026
Calzada del Cerro 558	I-7303

NOTA.—Este grupo deberá prestar el servicio público todo el día y la noche de los domingos siguientes: Enero 5; Febrero 16; Marzo 30; Mayo 11; Junio 22; Agosto 3; Septiembre 14; Octubre 26; y Diciembre 7, de 1930.

LA CRIMIDA
MADAME SENTOURE
Maravillosa pomada francesa infalible para eszema, herpes, psoriasis, ácido úrico, etc. Poderoso específico para llagas, úlceras crónicas ¡Curas asombrosas! Venta Sarrá, Johnson, Taquechel. Depósito: Máximo Gómez 412. Dr. Mortst.

Armese de Vigor
El trabajo sedentario moderno, agota más que las exigencias guerreras de antaño. Si usted es víctima de la depresión física incidente a nuestros tiempos, ármese y escúdese con el Jarabe de Fellows. Tonifique con él su sistema; ataque su mala digestión; adquiera un apetito sano; y recobre la energía necesaria para gozar de la vida y salir victorioso en ella. Incorpórese a las filas del Jarabe de Fellows, con su retaguardia de *60 años de eficacia insólita.*
La potencia tonificante de las sales minerales y demás valiosos elementos científicamente combinados, hacen del Jarabe de Fellows un reconstituyente de gran alcance que se puede tomar en toda época del año.
En las Farmacias de 58 países es FELLOWS el tónico predilecto.

JARABE DE FELLOWS

Nueva Tarifa Rebajada
para el servicio entre la Habana y
NEW YORK
Saliendo cada Jueves a la 1 a. m. desde la Habana
y cada Sábado desde New York
Ida y Vuelta $110.
Ida Sólo $ 70.
Todos los camarotes son de primera clase.
UNITED FRUIT COMPANY
Steamship Service
AGENTES EN SANTIAGO DE CUBA, Santiago Terminal Co. Muelle Luz
HABANA, Paseo de Martí 110-A (Pasajes) Muelle de Sta. Clara (Oficina General y Carga)
LA GRAN FLOTA BLANCA

M.E.C.D. 2016

SUBASTA PUBLICA LAS CASAS LUZ, NUMEROS 36 Y 46, UNA PARCELA EN EL LUYANO Y UNA BODEGA EN MALOJA

mencionada parcela se remata con el veinticinco por ciento de rebaja de su tasación: mil quinientos pesos.

A LOS INTERESADOS EN UN EXPEDIENTE POSESORIO

curso de apelación declarado sin lugar. Citación a un obrero que ha presentado una reclamación por accidente.

ZGADO DE PRIMERA INSTANCIA DEL CENTRO
cargo del doctor Manuel Gutiérrez Balmaseda)
APELACION SIN LUGAR

r sentencia de fecha 26, ante el sero Gabriel Lafuente, fué confirma- en todas sus partes la dictada por el gado Municipal del Norte por Camilo ido de Luna y Reine, contra la so- d anónima Compañía Importadora de cos Alemanes.

DOS CASAS EN ESTA CAPITAL

r edicto de fecha de ayer, ante el etario Abelardo Piedra, se anuncia s las ocho y media de la mañana del 25 del entrante mes de agosto, la sta de las casas Luz 36 y 46, tasadas treinta y cinco mil y veinticuatro mil s, respectivamente, que fueron em- ada sa Esteban Formoso y Puente por s Carrillo de Albornoz, para el co- de un crédito hipotecario.

ZGADO DE PRIMERA INSTANCIA DE ALMENDARES
cargo del doctor Carlos de la Torre y G. Llorente)
EXPEDIENTE POSESORIO

or edicto de fecha de ayer, ante el etario Antonio A. Rubio, se hace sa- a los dueños de los terrenos colin- tes con los solares 4-W y 4-E del erto Aldecoa, para que dentro del eino de noventa días comparezcan en expediente posesorio promovido por iano Vigoa y Bernal, a usar de sus echos si les conviniere.

ZGADO DE PRIMERA INSTANCIA DEL SUR
cargo del Dr. Emilio López Centeflas)
UNA BODEGA A SUBASTA

or edicto de fecha de ayer, ante el etario Arturo Rauchmann, se anun- para las diez de la mañana del día de agosto entrante, la subasta de la ega sita en Francisco Vicente Aguile- (Maloja), número 163, tasada en 395 s y fué embargada a Ricardo Pardo Perres por José González Graña, para cobro de unas obligaciones.

DEMANDA CON LUGAR

or sentencia de fecha de ayer el Se- ario Mario Casanova, fué declarada lugar la demanda seguida por Félix Araluce Ajuria contra la Compañía Ta- bacalera de La Habana.

UNA PARCELA EN EL LUYANO

Por edicto de fecha 28, ante el secretario Octavio Meunier, se anuncia para las diez de la mañana del día 28 de los corrientes, la subasta, con el 25 por ciento de rebaja de su avalúo una parcela de terreno en el Luyanó, tasada en mil quinientos pesos, que fué embargada a Nivardo Grandal Alonso por Vicente Formoso y Formoso, para el cobro de un crédito hipotecario.

JUZGADO DE PRIMERA INSTANCIA DEL CENTRO
(A cargo del doctor Eduardo C. Lens y Díaz)
ACCIDENTE DEL TRABAJO

Con fecha de ayer, el secretario Francisco Baños cita para las ocho y media de la mañana del día 12 de agosto entrante, al obrero Antonio Fleitas, que ha presentado una reclamación por accidente del trabajo.

Ungüento Cadum para los Granos

El Ungüento Cadum hace que se queman los granos y se desprendan, dejando la piel blanda y suave. Es calmante y antiséptico y empieza a cicatrizar tan pronto como se aplica. Ha probado ser un gran alivio para millares de personas que durante años han estado sufriendo de eczema, acne (barros), granos, furúnculos, ulceras, erupciones, urticarias, ronchas, almorranas, comezón, sarna, heridas, arañazos, cortaduras, lastimaduras, ásperos, postemillas, escaldadura, sarpullido, quemaduras, costras, magulladuras, etc.

¡Ganga! ¡Ganga! ¡Ganga!
ROLLOS DE PIANOLA
Americanos, marcas Imperial y Q. R. S., superiores, sin estrenar. Música finísima. 3 rollos $1.25; 6 por $2.00; 12 surtidos por $3.00. Fox-trots, Valses, Canciones Tangos y Paso Dobles con letra en español. Piezas clásicas. Satisfacción garantizada. Servicio rápido a todas partes de la Isla. José T. Gutiérrez. Apartado 1911. Teléfono A-8426.—Habana.

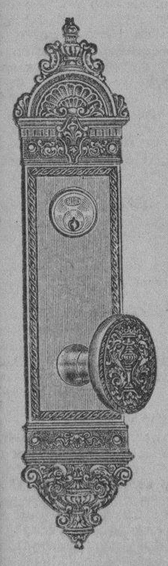

Propietarios! Arquitectos! Constructores!
Estamos Liquidando!
Gran cantidad de herrajes de bronce, para edificios. También la mejor calidad de pinturas para exterior e interior de casas. Tenemos completo surtido de artículos de ferretería gruesa y menuda, a precios de situación.
FERRETERIA
Belascoaín 69 y 71 esq. a San Rafael.
Teléfonos: U-5215 y U-5371.
E. Fernández y Ca., S. en C.

VARICES Y ALMORRANAS
(Por rebeldes que sean).
Tratamiento Interno
"HIDRASOL No. 1"
Inofensivo, agradable y de maravillosa eficacia.
ALMORRANAS EXTERNAS:
En casos leves basta con la prodigiosa pomada
"HIDRASOL No. 2"
(En todas las Droguerías. En Farm.)

INDISPENSABLE EN VERANO
MAGNESIA SARRÁ
Sabrosa-Espumante-Anti-ácida
Inmediatamente alivia:
Jaquecas, Mareos, Acedías.
ASEGURE UN DIA FELIZ
Todas las mañanas tome una cucharada
DROGUERIA SARRÁ
LA MAYOR

LA LEY DE REGULACION DE LICENCIAS COMERCIALES, PENDIENTE DEL SENADO

Es la Alta Cámara la llamada a dar vida a este proyecto que tiende a evitar el total aniquilamiento del comercio

EXPRESIVA CARTA DE DON JULIO BLANCO HERRERA

Nombramiento de una comisión reguladora de la Industria y el comercio, debiendo llevar un registro de los existentes

El señor Julio Blanco Herrera, el prestigioso industrial que de manera activa y acertada se viene ocupando de nuestros principales problemas económicos, nos ha dirigido una comunicación en relación con el proyecto de constituir una comisión que regule la concesión de las licencias comerciales e industriales, de cuya plausible iniciativa se ocupó el DIARIO DE LA MARINA, como lo ha venido haciendo desde que la idea germinó en el señor Blanco Herrera y obtuvo la absoluta cooperación de las instituciones detallistas, en su edición del día 28 en un trabajo que estudiaba la actual situación del comercio y la industria y la necesidad de acudir, en tiempo, en ayuda de esas fuentes de trabajo y riqueza nativa.

Como bien dice el señor Blanco Herrera el Proyecto ya ha sido aprobado por la Cámara de Representantes y se encuentra a la consideración de cinco comisiones del Senado. Es, pues, este Cuerpo el llamado a dar vida a esa legislación que tiende a evitar, a lo que vamos con acelerada marcha, el desquiciamiento de nuestra industria y comercio.

Copiamos a continuación la comunicación que nos ha remitido el señor Blanco Herrera, principal animador de estos esfuerzos en favor de la salvación de los comerciantes y de los propios industriales:

"La Habana, Julio 29 de 1930.
Sr. Antonio Pérez Manrique.
Marta Abreu núm. 12.
Ciudad.

Mi estimado y querido amigo:

En la edición del DIARIO DE LA MARINA de ayer, 28, y en la página tercera, aparece un gran artículo con el título siguiente: **"La idea de regular la concesión de las licencias comerciales va aumentando y adquiriendo mayor importancia"**, y como conozco que el autor del mismo es usted, después de agradecerle las citas que de mi persona hace y de felicitarle por el artículo en cuestión, voy a aclararle un punto muy importante.

Dice usted en su información que la idea ha sido aprobada únicamente por la Sub-comisión de Fomento Industrial. La idea fué aprobada por dicha Sub-comisión, como usted bien dice, pero nuestra Cámara de Representantes ha aprobado un proyecto de ley, al mismo fin, que presentaron los ilustres representantes doctor Santiago Rey, Manuel Villalón Verdaguer, M. Rivero, Alberto Aragonés, M. Mora y doctor J. R. Echevarría el día 29 de mayo de 1929; de ello se dió cuenta por la prensa diaria de esta capital al día siguiente. El proyecto aprobado es el del que le incluyo copia.

En esta misma fecha también se aprobó por la Cámara de Representantes el proyecto de ley prohibiendo la importación por los sub-puertos; otra Ley muy importante que también fué presentada por el doctor Santiago Rey y otros señores representantes.

La Ley Reguladora de Licencias, aprobada por la Cámara de Representantes, pasó al Senado de la República, donde fué leída, acordándose pasaría a las Comisiones siguientes: de Impuestos, de Códigos, de Asuntos Municipales y Provinciales y de Industrias y Comercio, donde se encuentra.

A raíz de estos hechos, me dirigí por escrito al señor Presidente del Senado, mi distinguido amigo el doctor Clemente Vázquez Bello, pidiéndole la aprobación de esta Ley por estar comprendida en ella mi idea, que fué la que se aprobó en la Subcomisión de Fomento Industrial, de la que fué ponente el doctor Isaac del Corral en compañía del que suscribe.

Quedo de usted afectísimo amigo,
Julio BLANCO HERRERA."

El proyecto de Ley aprobado por la Cámara Baja y en la actualidad pendiente de la consideración de los Senadores, del cual habla el señor Blanco Herrera en su carta, es el que pasamos a reproducir:

"El exceso de concurrencia y hasta el peligro positivo de invasiones nocivas que se advierte en el comercio y en la industria del país, requieren por parte de los Poderes Públicos la adopción de medidas de previsión y garantía.

A ese efecto el Representante que suscribe tiene el honor de someter a la consideración de la Cámara la adopción de la siguiente

PROPOSICION DE LEY

ART. 1. — Se autoriza al Poder Ejecutivo para constituir con carácter permanente una Comisión Reguladora de la Industria y el Comercio, la cual se compondrá de cinco miembros, debiendo dos de ellos por lo menos ser comerciantes e industriales arraigados y antiguos en la República.

ART. 2. — La Comisión Reguladora de la Industria y el Comercio tendrá a su cargo el Registro General de Establecimientos Industriales y Mercantiles existentes en la República, y de acuerdo con el mismo y con la conveniencia y necesidad del pueblo, pero sin los peligros de un exceso de concurrencia, otorgará o denegará, sin costo alguno para el solicitante, la autorización a que se refiere la presente Ley.

ART. 3. — No podrá concederse licencia para la apertura de ningún establecimiento mercantil o industrial en el territorio de la República sin que previamente se obtenga la autorización de la Comisión Reguladora de la Industria y el Comercio.

ART. 4. — El interesado con la autorización otorgada por la Comisión Reguladora de la Industria y el Comercio, podrá solicitar de los Municipios o Centros respectivos la correspondiente licencia industrial o comercial conforme a las disposiciones vigentes en la actualidad.

Salón de Sesiones de la Cámara de Representantes a los 14 días del mes de Mayo de 1929. (Fdo.) **Santiago Rey, Manuel Villalón Verdaguer, M. Rivero, Alberto Aragonés, M. Mora, Dr. J. R. Echeverría.**

DINERO
SOBRE ALHAJAS
Vea la calidad y precio de nuestras prendas
LA REGENTE
Neptuno 39. Telf. A-4376.

FUERON DEPORTADOS EN EL "ORCOMA" 5 SUDBITOS ESPAÑOLES DECLARADOS INDESEABLES POR NUESTRO GOBIERNO

El director de la revista argentina "Fray Mocho", es huésped de La Habana desde ayer, que llegó procedente de New York.

MOVIMIENTO DE PASAJEROS Y BARCOS EN EL PUERTO

Ha subido al dique de la Havana Marine el nuevo remolcador de la Compañía del Cemento del Mariel, que está averiado.

SALIO EL ORCOMA

Una gran animación se registró ayer con motivo del embarco de los numerosos pasajeros que con dirección a España, Francia e Inglaterra conduce el hermoso trasatlántico inglés Orcoma, de la Compañía del Pacífico.

Los doctores Juan Alvarez Guanaga y familia y Oscar Romero Jordán, que van en dichos barcos; fueron objeto de una cariñosa despedida de sus amigos, familiares y clientes.

También van en este vapor los señores Enrique González Toca; Enrique Pérez; Antonio Pérez; Andrés Patiño; Antonio López; Edelmiro López; Bartolomé Alonso; Benedicto Pedreira y señora; Ciro García; Oscar García y señora; Carmen Pudlese y Jesús Vizoso y otros.

A REPARAR AVERIAS

Ayer subió al dique de la Havana Marine el nuevo remolcador cubano número 40, propiedad de la Compañía de Cemento El Morro, que al llegar de Dinamarca al Mariel, se fué contra el muelle sufriendo importantes averías en la roda y numerosas planchas del casco.

TRES BARCOS DE LA FLOTA

Tres fueron los barcos de la Flota Blanca que tomaron puerto ayer y son:

El Atenas, procedente de Puerto Cortés y Cristóbal, con cargamento de frutas y pasajeros en tránsito para Nueva York y pasajeros para la Habana, entre éstos los señores Roland Connor; Frederick Drake; Edward Cough y familia, abogado de Boston; Josefa y María Casanova, Arturo Pellón.

En este barco que salió ayer mismo para Nueva Orleans: embarcaron Josefina y Elisa Lentz; José Cesáreo; Ofelia y Mirta Cervera; María D. Nava; Ernestina Hava; Lydia Dickeson; Thomas J. Yanes; Edgar Cullock; Carmen, Luisa y Elizabeth Veve; Francisco Orive y familia; Mabel E. O. Farrell.

El Calamares, procedente de Nueva York con carga general, 39 pasajeros para la Habana y treinta y cinco en tránsito para Cristóbal.

Llegaron por este vapor el diplomático argentino Juan Coltella; Caterine Agustine; José Campa y familia; Ana Palos; el doctor Jorge Campuzano; Arturo Clews y familia; Aracell Díaz; Gerardo Fuentes; Albert Graves; Martín Llerena y familia; Elizabeth Mahoney; el petrolero Richard Stalem.

El Pastores, procedente de Puerto Limón y Cristóbal, con 14 pasajeros para la Habana y 46 pasajeros y cargamento de frutas para Nueva York para donde salió en la madrugada de hoy.

Llegaron por este vapor los señores: Nilo Sturgeon; María Hernández e hija; William Carloson; José Pombo; Joaquín Franco; Ana de Barranco e hija.

En el Pastores embarcaron anoche para Nueva York: Emilio N. Robaina representante de nuestro colega El País en Nueva York; Gualdo García, jefe de la Policía Privada del muelle de Santa Clara; René Weil, comerciante de la Manzana de Gómez; Rogelio Echevarría y señora; doctor Alfonso A. Fuentes; doctor José A. Fuentes y sus respectivas familia; Luis Merino Pérez, consejero comercial de Cuba en Estados Unidos y familia.

LA RUTA DE LA FLORIDA

Por la ruta de la Florida y en el vapor Governor Cobb embarcaron ayer para los Estados Unidos Joseph F. Rolita; María Elena Vizquerra; José Pedida; Florencio Guerra; Hugh Masson; Juan B. Delgadillo; Fernanda R. Delgadillo; James F. Strong y familia; Manuela L. Maya; Rudolph Guyer; Oscar G. Ottiger; Rafael C. Ferros; John Z. Horter; Manuel Cruz y señora; Ruth Pintado; Rafael Gallido; María L. Ruiz; María Galindo; Eduardo Alvarez Cerice; Angel Alvarez Cerice.

BARCOS DE CARGA

Llegaron ayer los siguientes barcos de carga:

El inglés Pinar del Río, de Nueva York.

El francés Ontario, de Havre y Amberes.

El inglés Barón Murray de Norfolk, en lastre.

El ferry Joseph R. Parrot, de Key West.

SALIDAS

Ayer salieron el inglés Orcoma, para Vigo.

El Atenas, para Nueva Orleans.

El Governor Cobb, para Key West.

El ferry Joseph R. Parrot para Key West.

El Cartago, para Cristóbal.

LOS CORREOS ESPAÑOLES

Según aviso recibido por la Agencia de la Trasatlántica Española en la Habana, se sabe que el vapor Magallanes llegará a la Habana esta noche dependiendo de la hora de llegada si se le despacha o no.

Trae este barco 2.500 toneladas de carga general y 70 pasajeros.

El Alfonso XIII llegó antier a Vigo, felizmente, procedente de Veracruz, Habana y Nueva York.

El Manuel Calvo salió el día 27 del corriente de Cádiz, para la Habana, vía Canarias y Santiago de Cuba.

El Cristóbal Colón es esperado el día 2 del próximo agosto, procedente de Bilbao y escalas con carga y pasajeros.

CINCO DEPORTADOS EN EL ORCOMA

Conducido por miembros de la policía Secreta, fueron llevados ayer a bordo del vapor inglés Orcoma, donde fueron deportados por habérseles declarado extranjeros indeseables: Antonio Pérez López Eliseo Sarría, Antonio Cao, Juan Rey López y Plácido Martínez Arial.

ENTREGA DE PREMIOS A ALISTADOS DE LA MARINA

En la mañana de ayer tuvo efecto en el Castillo de la Punta, asiento de la Jefatura de la Marina Nacional, el acto de imponer las medallas correspondientes a los premios concedidos a un grupo de clases y alistados de la Marina Nacional, que obtuvieron altas calificaciones como tiradores expertos.

Los condecorados son: el contramaestre de primera Toribio Fernández; contramaestre de primera Manuel Batet Rivas; mayordomo de segunda Antonio Arias Echevarría; cabo de cañón Valeriano Sánchez; marinero de primera José Rivero; marinero de primera Gregorio Escobar Solar; marinero de primera Vicente Lago; marinero de segunda Leonardo Uribarren Fajardo; marinero de Segunda José Rodríguez Regidor y marinero de segunda Francisco Alemán Ojeda.

Al acto asistieron familiares y amigos de los condecorados y el teniente de navío Francisco Díaz Ramos, fué el encargado en nombre de jefe de Cuerpo de imponer las condecoraciones, para lo cual se formó la guarnición en el patio con la banda de música y asistiendo el jefe de la Marina señor Fernández Quevedo, con todos los jefes de Sección de la Jefatura y oficiales y clases y alistados francos de servicio.

Al terminar el acto se ofreció un lunch a los concurrentes.

PERMISO A LA COMPAÑIA CUBANA

Se autorizó, previas las condiciones señaladas, a la Compañía Cubana de Electricidad, para que pueda cruzar por la carretera de Artemisa a Cañas, con un cable tensor, frente a la finca Bristol. También se le concedió autorización para cruzar con una línea de transmisión eléctrica de 2.200 voltios, frente a la entrada de la finca Mercedes.

EL DIRECTOR DE FRAY MOCHO

Procedente de Nueva York y en el vapor Calamares ha llegado hoy el señor Juan B. Coltella, director de la revista ilustrada argentina Fray Mocho, quien está realizando un viaje por distintos países de la América Latina, con objeto de preparar un número especial con motivo de la Fiesta de la Raza.

El distinguido literato y periodista permanecerá una temporada en la Habana y luego irá a México Guatemala, Venezuela y otras repúblicas de este lado del continente.

DETENCIONES EN BAHIA

El auxiliar de la Vigilancia Nocturna de la Aduana, José Monzote, procedió en la madrugada anterior a la detención de Pedro Puebla Enríquez A. Macabi, vecino de Maceo 133, en Regla, y Guillermo García Herrera (a) Toto, vecino de Vista Hermosa Reparto Otero, porque navegaban en una cachucha sin folio ni nombre que carecía de luces y en compañía de otro sujeto que logró ganar la costa a nado, estimando el agente que los detenidos trataban de cometer un robo en bahía.

UNAS PROCLAMAS DE COMUNISTAS

Fueron ocupadas por la Policía Secreta en una habitación, ayer

DETENIDO EL INQUILINO

Opina la Policía que ha dado el golpe de muerte al comunismo

El Subinspector Marcos Pereda, cumpliendo instrucciones del Comandante Trujillo, y del inspector del Cuerpo, Antonio F. Domínguez, se personó en Vives 91, auxiliado de los detectives José Santos Vasallo, Abelardo Rico, Pedro Blanco, Francisco Rey, Pablo Gómez, Bruno Gironey, Gumersindo Montes, ocupando en una de las habitaciones interiores de dicha casa una oficina completa, que en carácter de Oficina Central funciona en Cuba.

Los policías ocuparon allí proclamas sediciosas, libros, documentos, gomígrafos, etc., que se relacionan directamente con el Comunismo y conectado con el comunismo ruso de Moscou.

Se procedió a la detención del inquilino principal de la casa nombrado Antonio Pousa, natural de la Habana, de 23 años, soltero y empleado de la Compañía Cubana de Electricidad, el cual será presentado ante el señor Juez de Instrucción de la Sección Tercera, con remisión de todo lo ocupado.

La Policía Secreta estima que con este servicio se ha dado el golpe de muerte al comunismo en Cuba.

LOCALIZADO VALENTINO

El detective José Agustín Arias, localizó cumpliendo instrucciones del Subinspector Porfirio Fernández Arias, al menor Teobaldo de Dios conocido por Valentino, que había desaparecido de la ciudad de Cienfuegos hace dos meses.

Valentino fué localizado en la calle Florida.

Una Conjunción de Sufragistas

Ha quedado constituída esta entidad con mucho entusiasmo

Se reunieron bajo la presidencia de la Sra. Amalia Mallén de Ostolaza, presidenta del Partido Nacional Sufragista, un numeroso grupo de distinguidas damas integrantes todas de respetables instituciones feministas de la República.

En dicha reunión la señora Amalia Mallén explicó el objeto de la convocatoria, el que era el formar una entidad compuesta por la representación de la totalidad de todas las instituciones femeninas de la República y proponiendo que dicho organismo se denominase Conjunción Sufragista de Cuba.; la que tendría el objeto primordial de gestionar y recabar la inclusión del sexo femenino en el censo electoral pudiendo ampliarse el alcance de su programa según se vaya acordando en juntas sucesivas.

Una vez explicado lo que antecede por la señora presidenta y pedido su parecer a la concurrencia, se mostró conforme con lo explicado.

El presidente de la Juventud Hispano Cubana Rafael María de Labra, señor Luis Reynante, que actuó de secretario procedió a levantar el acta la que fué suscrita por la señora Amalia Mallén por el Partido Nacional Sufragista; por la señora María Montalvo de Soto Navarro por la Alianza Nacional Feminista; por la señorita María Collado por el Partido Demócrata Sufragista; por la señoñra Flor Castro López de Riva por el Club Femenino de Cuba y por la señorita Angelina Bernal por las Damas Propietarias de Cuba.

Ya terminada la sesión, fué preciso que la presidenta volviese a explicar el objeto de la misma a un numeroso grupo de señoras y señoritas que representando distintos gremios obreros de la localidad, llegaron en aquel momento y todas las cuales impartieron también su aprobación al acta ya suscrita.

¿PAGA UD. ALQUILER?

VENDEMOS A PLAZOS ESTAS CASAS:

Reparto Ampliación de Almendares
Avenida 6 entre calles 11 y 12.
Calle 10 entre Avenidas 3 y 4.
Avenida 11 entre calles 9 y 10.

Reparto PALATINO
Calle 4 entre Fomento y Lindero

Reparto La Sola
Calle Cruz del Padre entre Milagros y Johnson. (Frente al Parque).

Pues puede comprar su casa, a plazos, pagándola con el alquiler. Tenemos casitas preciosas en los repartos en la Víbora, en Palatino, y en Ampliación de Almendares. Puede visitarlas cuando desee. En todas hay encargados.

Precios: desde $5.000 hasta $10.000.

Forma de pago: en Plazos mensuales desde $50 en adelante.

Entrada: $500 en adelante.

Este es el momento de comprar. La propiedad nunca ha estado más baja. No espere a que suban los precios.

Visite una de estas casitas hoy o pida informes a:

MENDOZA Y CIA.
OBISPO 63 — TELEFONO M-6922

LA LIGA CONTRA LA TUBERCULOSIS

El reparto de ropas que se ha efectuado en este mes

La Comisión del Ropero de la Liga Nacional contra la Tuberculosis Infantil, que preside la señora Nena Machado de Grau, ha rendido durante el mes que va a fenecer una digna labor, que merece los mejores encomios. Han repartido en julio tres canastillas, veintidós pares de zapatos y se han provisto a catorce niños de dos mudas de ropas completas a cada uno.

Preside la Comisión del Ropero la señora Conchita Mesías viuda de González del Real, quien imprime gran actividad y eficiencia a la labor que llevan a cabo las altruistas damas señoras Silvia Suárez de Puentes, secretaria; María Teresa Hernández viuda de García Montes; María Josefa Trocha viuda de Mejías; María Echevarría de Ramírez; María Luisa Menocal de Valdés Fauly; Mercedes Marty de Baguer; Carmen Fernández de Castro de Rodríguez Capote; Guillermina García Montes de Gómez Mena; Nena Aballí de Cortés; Justina Monteagudo de Portal; Lolita Figueras de Alonso; Aracelia Puente de Massaguer y las señoritas Marcetina y Margot Alonso; Beatriz y Victoria Alonso; Corina y Josefina Aballí; Ana María Goyula; Esther Ramírez y Carmen Bianchi, todas pertenecientes a la repetida Comisión.

La Comisión expresa públicamente su agradecimiento a las casas Singer y Compañía, Cernuda y Sobrino, Hood y Compañía y García Tuñón y Compañía por los donativos que han hecho.

Agencia y Depósito en la Habana:
F. ALBERTO TROEGER
Gloria 6, 2o. Piso
Apartado 1711. Teléfono M-9736.

LOS PASAPORTES Y CIUDADANIAS

Solicitudes presentadas en la Secretaría de Estado, ayer

PASAPORTES

Paulino Villalba; Francisco Naya; Jesús Hechevarría; María Binedo; José Díaz; María Pajares; José Cubila; René Alarcón; Manuel Mark; Julio Villegas; Armando Darío; Blanche Wahrman; Mercedes de la Paz; Manuel Pérez; José Rivera.

VISADOS

Pedro Querejeta; Rogelio García; Eduardo Sánchez.

CARTAS DE CIUDADANIAS

Francisco Medina; Josefa Díaz; Raul de la Vega; Miguel Rodríguez; Ignacio Díaz; Fabio Morejón; Eloina Carmona; María Carmona; Reinaldo Ramos; José Rivera; Carlos Campos; María Rojas; Célso Cohucelo; Manuel Castel; Manuel Castelo; Pedro Candela y Simón Goldszmit.

COMPARE
ANTES de comprar sus MUEBLES, la CALIDAD de los NUESTROS.
Nuestros económicos PRECIOS y nuestra ASOMBROSA facilidad de
VENTAS A PLAZOS

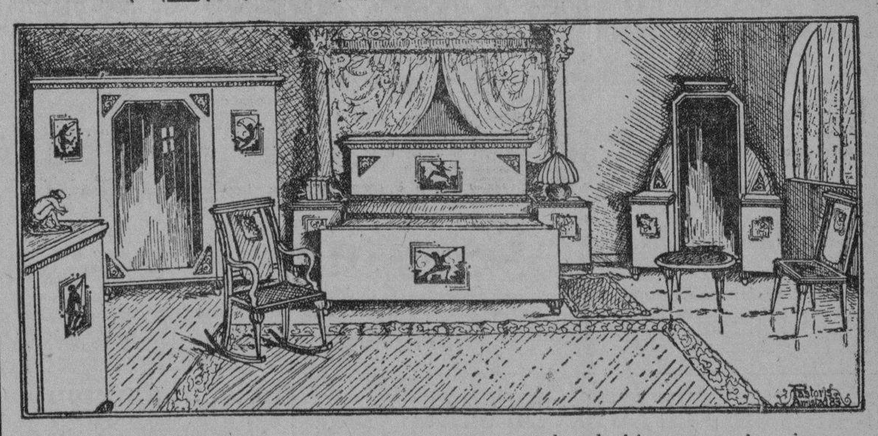

Por DOS pesos semanales puede adquirir este precioso juego estilo RENACIMIENTO ESPAÑOL
COMPRAMOS - CAMBIAMOS - ALQUILAMOS - VENDEMOS
MUEBLES A PLAZOS
A TODOS LOS LUGARES DE LA REPUBLICA
"EL LEADER"
LA MUEBLERIA MAYOR DEL MUNDO
BELASCOAIN entre San RAFAEL y San JOSE. Teléfonos U 2844, U 4224, U 1610.

Esta noche, a las 8, compre
crítica
y compare

M.E.C.D. 2016

LOS NACIONALISTAS HINDUES INTENSIFICARAN EL BOICOT

SAQUEAN Y DESTRUYEN UNA CIUDAD LOS COMUNISTAS CHINOS

HAN COMENZADO LOS TRABAJOS DE RECONSTRUCCION DE LOS PUEBLOS QUE FUERON DEVASTADOS EN ITALIA

La mayoría de las ciudades no quedarán en los lugares en que se hallaban; serán trasladadas a sitios seguros.

MILLONES DE LIRAS RECAUDADOS PARA LA MAGNA OBRA

Según los datos oficiales, en la provincia de Benavente solamente perecieron 20 personas. 1.607 muertos en Avellino

ROMA, julio 30. AP. Nuevas ciudades comenzaron a levantarse hoy entre las ruinas de la zona del terremoto. Con los auxilios del gobierno y de otros fondos que suman millones de liras, millares de obreros iniciaron hoy los trabajos de construcción de zanjas en las cuales se colocarán los cimientos de nuevas ciudades, la mayoría de las cuales no quedarán en los mismos lugares en que se encontraban cuando ocurrió el sismo, sino que se trasladarán a otros sitios menos peligrosos.

Melf, Canosa, Villanueva, Accadia; Montalvo; Ariano; Lacedonia; Aquilonia y muchos otros centros han visto el comienzo del programa que el gobierno intentará a fin de asegurar hasta donde sea posible, las vidas de los súbditos italianos.

Ha cesado también el trabajo, de escombreo, en vista de que no se han encontrado más cadáveres. Cinco fueron en total los que se extrajeron en todo el día de hoy, tres en Accadia y dos en Montecalvo.

Parte de la tarea de hoy ha consistido en reunir a los huérfanos y niños cuyos padres se han alejado de sus hogares.

Completada la labor del alojamiento temporal de los habitantes con la llegada de número suficiente de tiendas de campaña, un serio problema ha quedado resuelto y los funcionarios se encuentran ahora en condiciones de poder atender a los trabajos para limpiar de ruinas las calles y demoler las paredes que amenazan derrumbarse.

El subsecretario de Obras Públicas Leoni anunció que el gobierno cuenta con la fe y el apoyo de la población damnificada, lo que constituye una poderoso factor para la reconstrucción.

LA LISTA DE LOS MUERTOS EN BENEVENTO

ROMA, julio 30. AP. Hoy se dió a la publicidad una lista completa de los muertos identificados en la provincia de Benevento. Según los datos oficiales solamente perecieron veinte personas en esa provincia. Esta es la primera lista que se publica.

Las listas de las provincias más castigadas, particularmente Avellino, donde los muertos suman 1,607 no están terminadas, y parece que ha de transcurrir algún tiempo para que puedan completarse la identificación de los cadáveres.

Las bajas en Benevento fueron como sigue:

Benevento profesor Francisco Francassi, 46 años de edad; Daniel Francassi 11; Anna Civetta 4; una mujer de unos 70 años sin identificar.

Buonalbergo, Consiglia Lombardi, 59; Mario Vella 25; Antonio Vella, 12; Giovanni Antonacci 60; Maria Rosiello 60; Michele Martio 3; Incoronata Lombardo 36; Lucia Ricci 5.

Apice, Eufrasina Fedele 5; Armida Sciarillo 34; Luigi Fedele 26; Giuseppina Porcelli 17 meses; Pasquale Masiello 80; Felice Fedele 5 meses.

Durazzano, Giuseppe Deluca, 20, Antonio Deluca 12.

Pietra Elcina, Uliana Caruso 19. Sannazzaro Calvo, Giuseppe Mottala 11.

EN PARAHYBA HAY DE NUEVO ORDEN

Después del asesinato de Pessoa se esperaban otros disturbios

RIO JANEIRO, julio 30. (AP). — Los funcionarios del estado de Parahyba cuyo presidente Juan Pessoa fué asesinado hace poco, creían hoy que todo peligro de graves perturbaciones había pasado.

El presidente interino, Alvaro de Carbalho, hizo una declaración por radio indicando que continuaría los principios políticos del partido liberal, negando que intentase solicitar la intervención del gobierno federal para el mantenimiento del orden.

La declaración del actual presidente acalló los rumores que circularon constantemente desde las elecciones de marzo, según los cuales era posible que los estados de Rio Grande do Sul, Parahyba y Minas Geraes formarían una coalición para imponer la voluntad de la minoría a la mayoría de la nación.

El asesinato de Pessoa y la consiguiente efervescencia producida entre sus partidarios hizo pensar durante algún tiempo en la posibilidad de tal coalición.

Servicio Aéreo Internacional

El aeroplano correo número 214 llegó a Columbia, procedente de Miami, a las 9.50 a. m., conduciendo 16 sacos de correspondencia que pesaban 827 libras, con un total de 28,740 artículos postales.

Temperaturas en Varias Ciudades

N. YORK, julio 30, (AP.) — En las últimas 24 horas se han registrado las siguientes temperaturas máximas (en grados centígrados) en las ciudades que se mencionan:

N. York	21.1
Chicago	18.8
Washington	24.4
Londres	14.4
Paris	14.4
Berlín	16.6
Viena	17.7
Horta	18.8

TEMPERATURAS LOCALES

Durante las últimas 24 horas se han registrado las siguientes temperaturas en centígrados:

Máxima: 32.2.
Mínima: 23.9.
Media: 28.0.

Impuesto Para los Deudores Alemanes

BERLIN, Julio 30. — (AP) — El Reichstak aprobó hoy una orden del Gobierno fijando a los deudores alemanes de los Estados Unidos un impuesto anual del 15 por ciento de sus deudas individuales, más el 7 y medio por ciento de interés. Alemania, según fallo de la Comisión mixta germano-americana de reclamaciones, está obligada a pagar a los Estados Unidos 40 millones de marcos anuales, desde 1930 a 1981, para satisfacer las reclamaciones.

DE DIA EN DIA

(Continuación de la pág. DOS.)

do de mostrar mi reconocimiento al tan referido redactor por las frases encomiásticas con que a pesar de su acusación me honra bondadosamente en su artículo, le ruego, señor Director, la publicación de la presente, por lo que le anticipo las más expresivas gracias.

De usted el buen amigo de siempre,

J. J. Maza y ARTOLA.

Mañana, Dios mediante, nos enviará Tartarín su respuesta...

HENRY FORD HA CELEBRADO AYER SU FIESTA NATAL

Sostuvo una hora de charla con su amigo T. Alva Edison

CUMPLE LOS 67 AÑOS

«Lo que este país necesita es más bañaderas y agua pura"

LLEWELLYN PARK, Estado de Nueva Jersey, Julio 30. (AP.)—Henry Ford pasó hoy una hora en la residencia de su antiguo amigo Thomas Alva Edison, tratando de filosófia, educación y negocios con éste. De esa manera celebró el gran magnate de los automóviles su sexagésimoséptimo natalicio.

Lo que este país necesita es más bañaderas y más agua pura—dijo Ford hablando con los periodistas, a los que declaró después que no cree en el cuento de la sobreproducción, y que en sus fábricas está haciendo experimentos para encontrarle nuevos usos al trigo.

En la charla de Ford y Edison participó otro de sus viejos amigos, Harvey Firestone. Los tres juntos recibieron después a los 49 muchachos que el jueves competirán por la beca universitaria anual creada por Edison.

Al mediodía se celebró una fiesta al aire libre, y todos comieron bajo los árboles, en el jardín de la residencia de Edison, sosteniendo el plato del lunch en el regazo, mientras una orquesta hawayana daba un concierto típico.

Al final apareció un cake tan grande, que se necesitaban dos criados para cargarlo.

Ford hizo gala de su optimismo, diciendo que los negorios marcharán perfectamente, cuando sus jefes se den cuenta de lo que el público necesita y se lo dé barato, sobre todo recordando que las necesidades humanas no tienen límites. En este punto Ford hizo referencia a las bañaderas, declarando que apenas un norteamericano de cada die, por see una.

Firestone observó entonces que la compañía de Ford era agradable, por ser el constructor de automóviles muy optimista. Ford replicó que en el mundo nada hay peor que un pesimista sincero.

Mr. Ford, hablando más tarde de educación, manifestó que en su opinión en las escuelas se deben enseñar más cosas, y que la cultura y la industria marcharán paralalelamente. Después expresó su enemiga contra la historia, y que espera reunir en su museo pruebas de las contribuciones hechas a la historia norteamericana por hombres y mujeres que jamás la estudiaron.

Discutiendo el bolchevismo, Ford dijo que el día que en los Estados Unidos lo haya, es porque el país lo necesita.

OCHO MIL ROJOS DE CHINA CAYERON SOBRE CHANGSHA, QUEMANDO NUMEROSOS EDIFICIOS Y ROBANDO TODO LO VALIOSO

Esta ciudad fué dividida en cincuenta distritos, a los efectos del saqueo, que en las casas extranjeras se extremó.

CUATRO MISIONEROS HAN SIDO DADOS POR DESAPARECIDOS

El valor de las propiedades extranjeras quemadas asciende a millones de pesos. Hwayuan, también ha sido devastada.

SHANGHAI, China, julio 30. (AP). —Los comunistas saquearon e incendiaron ayer y hoy todas las propiedades extranjeras en la ciudad de Changsha, capital de la provincia de Hunan. Se cree que los extranjeros están todos a salvo, en los cañoneros ingleses, japoneses y norte-americanos fondeados en el río Siang, a cinco millas de la ciudad. Cuatro misioneros que optaron por permanecer en Changsha han desaparecido.

El valor y la eficiencia con que actuaron los marinos permitió que los extranjeros no fuesen víctimas de las hordas rojas asaltantes de la ciudad. Los comunistas ofrecieron doscientos pesos por cada extranjero, funcionario chino o chino empleado de extranjeros que se les entregase, al parecer con la finalidad de pedir después fuerte rescate. Destacamentos de marineros de los barcos de guerra fueron hasta el mismo Changsha, y formados en columna, con bayoneta calada, recorrieron las calles en las que había medio millón de chinos excitadísimos para recoger a todos sus compatriotas.

El descenso del nivel del río Siang obligó a los cañoneros a irse cinco millas más arriba, quedando así las propiedades extranjeras a merced de los comunistas.

Estos entraron Changsha a las llamas informándose esta noche que gran parte de la ciudad fué destruída. Solamente los edificios modernos del Gobierno nacionalista, el hospital y la casa de correos, escaparon al fuego.

El saqueo de las residencias extranjeras fué sistemático. Los ocho mil rojos que cayeron sobre la ciudad robaron, quemaron y saquearon a su gusto, dando muerte a todo el que les hizo resistencia.

Changsha fué dividido en cincuenta distritos a los efectos del saqueo. Perfectamente dirigidos por sus jefes, los comunistas extranjeros de casas y almacenes extrajeron cuanto había de valor, antes de incendiar los edificios. os jefes rojos arengaron a los coíes próximos, incitándoles a que se uniesen a ellos, para compartir lo arrebatado a las clases altas "poseedoras injustas de todo lo mejor", según decían.

Los despachos dicen que los consulados extranjeros, las residencias y los edificios de oficinas en la isla isla de Shiuliu, frente a Changsha, probablemente también están destinados a la destrucción por el fuego.

El valor de las propiedades extranjeras quemadas asciende a millones de pesos, aunque no se puede estimar la ascendencia total.

Los comunistas se lanzaron a sus terribles depredaciones cuando Changsha no contestó su demanda de que les entrease 420 mil pesos oro. Rechazando a los pequeños destacamentos de tropas nacionalistas que no han sido enviados a la campaña del Norte, los rojos cayeron ferozmente sobre los indefensos habitantes.

Otras hordas rojas se lanzaron hacia Hwayuan, en la provincia de Hupeh, a cincuenta millas al Norte de Hankow, donde deyastaron la población y el distrito.

Estas tropelías de los comunistas son las últimas de los graves desórdenes habidos en varias provincias chinas, desde que el Gobierno nacionalista tuvo que echar mano de todos sus recursos militares para luchar con los rebeldes.

EL SAQUEO DE CHANGSHA POR LOS COMUNISTAS NO TIENE PRECEDENTES

SHANGHAI, China, julio 30. AP.—Todas las propiedades extranjeras en Changsha hasta hace pocos días hermosa capital de la provincia de Hunan, han sido destruídas o están llamadas a serlo por las hordas comunistas que han saqueado e incendiado la mayor parte de la ciudad. Los misioneros extranjeros dicen que las depredaciones cometidas por los rojos no tiene precedentes en este país.

Agregan que el saqueo ha alcanzado proporciones mucho mayores que el de Nankin en 1926.

Aunque faltan detalles, los misioneros que se encuentran en esta ciudad están seguros de que todas las misiones de Changsha han sido destruídas; pero por ahora no pueden apreciar la cuantía de las pérdidas.

Pocos son los que saben que el Presidente de Turquía, Mustafá Kemal Pasha, tiene una hija adoptiva. La muchacha responde al nombre de Afet Hanim. Siendo hija del primer magistrado de la República de la Media Luna, es, por lo tanto, la primera dama del país. Vésela en compañía de su padre adoptivo.

MOVIMIENTO DE LOS COMUNISTAS EN TODA FRANCIA

Se preparan a celebrar el Día Internacional contra la Guerra

28.000 HUELGUISTAS

Protestan contra la Ley del Seguro Social. Precauciones

PARIS, julio 30, AP. Las tropas y la Guardia Republicana se concentraron hoy en Paris y otros centros de desórdenes comunistas para impedir que se altere el orden el viernes próximo, décimo sexto aniversario de la movilización general para la guerra mundial, proclamado por el partido comunista como Día internacional contra la guerra.

Los comunistas de Francia tienen proyectado no solo protestar contra los preparativos para la guerra, sino predicar la resistencia de los obreros a la nueva ley del seguro social. Muchos trabajadores, incluso 28.000 de Lille, se encuentran actualmente en huelga contra la reducción del cuatro por ciento de sus salarios con destino a este seguro y el órgano comunista L'Humanité exhorta a los demás obreros a que se unan al frente contra la burguesía.

El primer ministro Tardieu ha prohibido todas las manifestaciones y mítines anunciados para el viernes.

EL REY CAROL IRA A SINAIA

BUKAREST, Rumania, Julio 30. (A.P.)—Se ha anunciado oficialmente que el Rey Carol irá a Sinaia el primero de agosto, para pasar allí el resto del verano, alojándose en el mismo palacio en que residen su esposa, la Reina Helena, y su hijo, el príncipe Miguel, aunque en departamentos separados de los de éstos.

LAS ISLAS FAROE SE HAN EXPRESADO CONTRA DINAMARCA

Quieren que les sea reconocida la bandera local oficialmente

ASALTO AL LAGTING

Una manifestación impidió que se abriera el Parlamento ayer

COPENHAGUE, Dinamarca, Julio 30. — (AP) — El único policía de Thorshavn, islas Faroe, no pudo contener ayer una manifestación, lo que dió por resultado que se aplazara la apertura del Lagting o Parlamento.

La manifestación, acompañada de cierta agitación contra el gobierno de Dinamarca, se registró el día de St. Olaf, santo patrón de las islas, con cuyo motivo numerosas personas se habían trasladado a la capital para asistir a las fiestas.

Poul Paturson, hijo del senador danés por Faroe, se puso a la cabeza de un grupo de manifestantes que se dirigió al edificio del Lagting, apoderándose de una bandera dinamarquesa que hicieron pedazos y reemplazaron por la bandera de Faroe.

Más tarde volvió a izarse en el edificio la bandera danesa, pero el único policía que cuida del orden en la capital no pudo realizar el arresto de Paturson por impedírselo los manifestantes quienes se alejaron llevándolo en hombros.

Las islas Faroe tienen el status de país danés y la bandera local no ha sido reconocida oficialmente. El primer ministro Stauning dijo hoy que "los representantes legales de Faroe jamás han solicitado el derecho al uso de una bandera especial para las islas".

El grupo de Faroe, compuesto de veintiúna islas en el norte del Atlántico, al oeste de Dinamarca, está habitado por gentes descendientes de Noruega. Hablan un dialecto alemán pero escriben en danés.

La pesca es la principal industria.

SE RIEN EN DINAMARCA DE LAS FAROE

COPENHAGUE, Dinamarca, Julio 30. — (AP) — El Primer Ministro Stauning dijo hoy a The Associated Press, que en breve irá a las islas Faroe, donde el martes hubo manifestaciones hostiles a Dinamarca, arriándose la bandera danesa e izándose en su lugar la propia de las islas. El jefe del Gabinete agregó, sin embargo, que nada tiene que objetar si la bandera de Faroe es ostentada junto a la nacional dansa.

Mientras, el Rey Cristián recibió un telegrama de los monárquicos de las islas, diciendo que los manifestantes de ayer solamente representaban una minoría reducida de la población. Los periódicos daneses ridiculizan hoy la idea de que los veinte mil isleños de las Faroe puedan hacerse independientes, pues el pequeño archipiélago se declararía en quiebra a los seis meses de separarse de Dinamarca. Actualmente tienen status de territorio danés, lo cual les es ventajoso.

SE AFIRMA QUE NO EXISTE LA MENOR PERSPECTIVA DE QUE TERMINE AHORA LA LUCHA CIVIL ACTUAL EN LA INDIA

Una sesión del Congreso Nacionalista de Bombay, que se espera dure más de tres días, comenzó a celebrarse ayer.

LOS HINDUES SE ABSTENDRAN DE APOYAR CANDIDATOS

Cien aldeas sumergidas por el desbordamiento de corrientes y canales al romperse las represas en el río Indus, ayer.

BOMBAY, Indostán, julio 30, AP. —La Comisión del Congreso nacionalista de Bombay comenzó a celebrar hoy una sesión que se espera durará tres días por lo menos.

Aunque no se ha anunciado la agenda de esta reunión, se dice que los nacionalistas se proponen tomar acuerdos al objeto de intensificar el movimiento de resistencia civil, especialmente en lo que respecta al boycot de los productos extranjeros y la campaña contra el pago de impuestos al gobierno.

Los esfuerzos que están realizando los jefes liberales indostánicos Sir Tej Bahadur Sapru y M. Jayakar no afectará lo más mínimo los planes de la Comisión citada.

El gobierno de las provincias unidas declaró recientemente que la Comisión del Congreso nacionalista es una asociación ilegal, motivo por lo que los comisionados no han podido reunirse en Allahabad.

Vallabhai Patel presidirá las sesiones.

El ala izquierda del Congreso es partidaria de vigorizar las actividades de éste en todo el país. Los miembros del Comité licen que no existe la menor perspectiva de que termine la lucha civil, al menos por ahora.

El Comité está procediendo como si Sapru y Jayakar no hubiesen conferenciado con Mahatma Gandhi y sus colaboradores, los hermanos Nehru para buscar una transacción conciliadora. Jayakar pasó hoy por Bombay, hacia Poona, con una nota de los hermanos Nehru para Gandhi. Todo indica que se entrevistará con éste mañana.

El comité dió esta noche la siguiente declaración:

"En vista de la necesidad de que la energía y la atención del país se concentren en la continuación vigorosa del presente movimiento de las masas, el comité apela a todos los hindúes para que se abstengan de apoyar candidatos, votar o participar de otra manera, directa o indirectamente, en las próximas elecciones de las legislaturas".

LA INUNDACION DEL INDUS

KARACHI, India, julio 30, (AP.)—Las aguas del río Indus avanzaban hoy sobre la ciudad de Shikapur, mientras millares de campesinos huían aterrorizados, y el saqueo de las aldeas contribuía al terror general.

La ruptura de las represas del Indus y el desbordamiento de las corrientes y canales próximos sumergieron cien aldeas e hicieron cundir el pánico. El distrito de 150 millas cuadradas entre el Alto Cind y Shikarpur es un inmenso lago. Las pérdidas del ganado, la ruina de las casas y los daños a la agricultura significan un desastre para la región. Treinta mil personas han salido de Sokkur. Noticias de Khanpur dicen que una banda de quinientos malhechores ha saqueado los edificios en que vivían comerciantes ricos. En una reyecta ocurrida ayer cerca de Shikarpur, varias personas resultaron heridas, dos de ellas gravemente.

Quetta está aislada por la interrupción del ferrocarril.

IDENTIFICADO UNO DE LOS ASESINOS DE JAKE LINGLE

El policía que lo persiguió lo reconoció ante el juez

ERA SUYO EL REVOLVER

Se le ha señalado fianza de 25.000 pesos para estar libre

CHICAGO, Julio 30. (AP.).—El policía que persiguió a un pistolero que huía del paso subterráneo de la calle Randolph, donde fué asesinado Jake Lingle el 9 de junio reconoció hoy al fugitivo ante los jueces.

Señalando a Frank Foster, supuesto miembro de la cuadrilla de Al Capone, el policía Anthony Ruthy afirmó sin vacilar: «Este es el hombre». Por otra parte la policía venía asegurando que ese hombre, a quien trataría de capturar el agente Ruthy era el asesino.

Este testimonio no fué del agrado del abogado de Foster, quien había recurrido al oficial de tráfico como testigo de la defensa en sus esfuerzos por probar la inocencia de Foster y sacarlo de la cárcel donde se encuentra desde que fué extraditado en Los Angeles hace diez días.

El revólver que se encontró junto al cadáver del reportr de The Tribune, le había sido vendido a Foster por un comerciante en artículos de sport pero no se le había acusado de ser el autor del disparo, aunque se le suponía complicado en el crimen.

El abogado de Foster venía gestionando la libertad del acusado bajo fianza.

El agente Ruthy fué el ultimo de los testigos en declarar. Describió al individuo que se le había fugado en las calles de Michigan y Randolph después del asesinato de Lingle. Se le preguntó si desde entonces había vuelto a ver al individuo.

«A quien he visto es al hombre que se le parece» contestó Ruthy, agregando que estaba cierto de que el sujeto que se le escapó es el mismo que aparece acusado, aunque sin poder afirmar que sea el autor del delito.

En vista de esta declaración el fiscal y la defensa renunciaron al resto de los testigos que habían propuesto, y el juez Daniel P. Trude fijó la vista para el día 9 de septiembre, y señaló fianza de $25.000 para que Foster goce de libertad provisional hasta entonces.

Aun se ignora si Foster será juzgado como autor del asesinato o como cómplice.

El Dirigible...

(Continuación de la PRIMERA)

24 2 El dirigible mayor . . . . . con exactitud, que el R-100 llegará probablemente de cuatro a seis de la tarde de mañana.

A juzgar por los mensajes que se han recibido del dirigible, hasta ahora no ha ocurrido ningún incidente análogo al que puso en peligro el éxito del primer viaje trasatlático del Garf Zeppelin. Los mensajes del R-100 contienen la expresión de "todo marcha bien", viaje sin incidentes y análogas, indicando que la ave avaza por el aire como pudiera hacerlo un buque por el mar.

El R-100 pasará por el estrecho de Belle Isle entre Labrador y Terranova, bajará el San Lorenzo hasta el aeropuerto de Montreal, de manera que por espacio de varios centenares de millas sus luces se distinguirán en la noche por los que renuncien a acostarse.

La llegada del dirigible R-100 no será un acontecimiento nacional, sino que rebasará las fronteras, como lo prueba el gran número de periodistas y fotógrafos que han llegado de los Estados Unidos para hacer entrevistas a los ocupantes de la nave aérea y tomar fotografías y películas. También ha venido el comandante Charles R. Rosenthal, del Bureau de Aeronaútica de los Estados Unidos, que ha volado en los dirigibles Los Angeles y Graf Zeppelin.

El R-100 será amarrado a un mástil de más de cien pies de altura, parecido al mastil que se utilizó en Lakehurt antes de la construcción del submastil que ahora se emplea. Ahora bien se cree que con unos veinte hombres bastará para la maniobra del descenso del dirigible en vez de los 200 que se emplearon para el Los Angeles cuando desde Alemania hizo el vuelo a Lakehurst.

EL R-100 SOBRE BELLE ISLE

OTTAWA, Canadá julio 30 AP.—El Departamento de Marina fué informado de que el dirigible inglés R-100 pasó sobre Belle Isle a las 9 y 39 de la noche, hora de la Habana.

Lady Conan...

(Continuación de la PRIMERA)

Arthur, diciendo que ella creía ser medium, y que aunque todavía no ha podido ver el espíritu de su esposo, lo atribuye a no tener suficiente sensibilidad psíquica para ello, o no ser propias las circunstancias. Pero tiene esperanzas de que algún día podrá verlo. Y declaró, convencidamente:

—Sir Arthur se encuentra en esta habitación ahora, y si tuviéramos condiciones psíquicas, podríamos darnos cuenta de su presencia. En cuanto a los mensajes que he recibido de mi esposo, no pueden ser publicados ahora. Son sagrados. Más adelante probablemente los publicaré, porque tienen valor para todos.

Lady Doyle intenta continuar la propaganda espiritista de su esposo, hasta donde le sea posible y en la medida de su inteligencia, aunque no se considera competente para sustituirle.

Su hijo Dennis, de 21 años, también ha resuelto dedicar su vida al espiritismo. Hasta hace poco estudiaba la carrera de abogado.

HALLAN EL CADAVER DEL AVIADOR HOOK

LONDRES, julio 30. AP. Despachos de Rangoon dicen que ha sido hallado el cadáver del aviador inglés Erick Hook en las selvas burmanas por una expedición del «Daily Mail», de Londres.

La joven esposa del aviador se niega, sin embargo, a creer en la muerte de Hook. Se basan sus esperanzas en una noticia del 19 de este mes, que no ha sido confirmada, anunciando que el aviador se hallaba vivo en poder de los campesinos, que le prestan los mayores cuidados.

Hook y James Matthews estaban intentando un vuelo desde Inglaterra a Australia cuando se vieron obligados a descender sobre las maniguas. Matthews pudo salir de ellas, pero Hook quedó herido a merced de las fieras.

GRAN FIESTA EL 12 DE OCTUBRE

La ofrecerá el Instituto H. A. de Relaciones Culturales.

Nos comunica el señor presidente del Instituto Hispano Americano de Relaciones Culturales doctor Salvador Salazar, Profesor de la Universidad de la Habana, que a causa del caor excesivo de estos meses y de la ausencia en el extranjero de la mayor parte de los miembros de la junta directiva de dicha institución, ha decidido suspender toda actividad pública en el verano.

En el próximo mes de Octubre reanudará sus tareas el Instituto, que, con tanto éxito, acaba de celebrar las dos interesantísimas sesiones de la Fiesta de la Lírica Española. El día 12 de Octubre Día de América, tendrá lugar dicha reanudación de actividades con una magna fiesta en uno de los principales teatros de la Habana, en la que se pondrá en escena, bajo los auspicios del Instituto y de las sociedades españolas, el drama de Calderón de la Barca, El Alcalde de Zalamea.

Los socios del Instituto podrán disfrutar de todas estas actividades por la cuota mensual de cincuenta centavos; y por el pronto, se ha suspendido el cobro de la cuota de ingreso, que es de tres pesos.

En el domicilio del señor Tesorero, Dr. Ignacio Pla, Prado número 10, teléfono M-1630, puede solicitarse la inscripción.

MOVIMIENTO MARITIMO

NUEVA YORK, julio 30. AP. Hoy llegó a este puerto el vapor Munamar, de la Habana.

De Baltimore salió el Verona, para Baracoa.

De Nueva Orleans salió el Sea Train, para la Habana.

A Filadelfia llegaron el Princess May, de Baracoa, y el Frednes, de Tánamo, saliente el Delecto y el Kishacoquillas, para Tarafa.

Por Diferencias...

(Continuación de la PRIMERA)

la Plana Mayor del Trece Distrito Militar.

Enviamos nuestra sentida condolencia.

El doctor Arturo V. Alemán, según informes suministrados en el Hospital «Gral. Machado», pasó bien toda la tarde, encontrándose mejorada de la operación de apendicitis que sufrió ayer tarde, siendo visitado en aquel establecimiento por gran número de amigos políticos, interesados en el estado de salud del futuro candidato a representante.

Armando Machado.

TIRANTEZ ENTRE TURQUIA Y PERSIA

Persia pide una indemnización por ocupación de su territorio

ESTAMBUL, Turquía, Julio 30.—(AP) — Las relaciones entre Turquía y Persia se han atirantado como consecuencia de la campaña que realiza el ejército otomano contra los kurdos en la región del monte Ararat. Las autoridades persas acusan a las tropas otomanas de haber cruzado la frontera en su persecución a los kurdos.

En un centro autorizado de Angora se decía hoy que Persia ha pedido a Turquía el pago de una indemnización por la invasión de su territorio por las tropas otomanas.

El gobierno turco está preocupado con la situación en la frontera y para comprobarlo un editorial del periódico oficioso turco "Milliett" dice:

"Turquía está dispuesta a defender aun a costa de su sangre, la revolución y la República que ha creado al mismo precio. Ninguna consideración política ni individual puede desviarnos de esta suprema determinación. Los que cometen actos de hostilidad contra nosotros harían bien en aprender esta verdad sin demora".

LOS MEXICANOS EN HOLLYWOOD

Quieren que se conserve su hegemonía en la Cinelandia

CIUDAD MEXICO, Julio 30. — (AP) — El Secretario de Comunicaciones recomendó hoy al Presidente Ortíz Rubio, que se preste ayuda a los actores cinegráficos mexicanos que trabajan en Hollywood, con objeto de que México mantenga su actual armonía en las películas habladas en castellano.

El Secretario entiende que esas películas sonoras son de gran valor como medio de propaganda, y que aunque los actores mericanos tienen todas las preferencias actuales en Cinelandia, al menos en lo que concierne a los films en castellano, los actores españoles quieren disputarles el puesto.

TELEGRAMAS DE LA ISLA

NUEVAS INVESTIGACIONES SOBRE LA MUERTE DE MARIO VILLAR EN ORIENTE

Numerosos testigos han sido citados por el Juez. Juana Bell niega haberse disfrazado. Juicio oral por homicidio

SANTIAGO DE CUBA, julio 30. DIARIO, Habana. La Sección de Expertos de la Policía Municipal continúa practicando activísimas investigaciones sobre el crimen perpetrado en la persona del menor Mario Villar, ocurrida la noche del 24 del corriente, en la esquina de las calles Mayía Rodríguez y Habana, en momentos en que iba en una parranda el occiso.

Encuéntranse procesados como autores Julio Herrera y Luis Calunga, conocido por Luis Fábregas, alias El Chino, excluidos de fianza, como informé al DIARIO; pero compruébase ahora de manera afirmativa que Juana Bell se encontraba en unión de su amante Calunga cuando éste dió muerte a Villar ex-amante de Juana.

A pesar de ello, Juana continúa negando haberse disfrazado esa noche ni estar presente en la tragedia.

Numerosos testigos han sido citados por el Juez a prestar declaración esta tarde; entre ellos el menor Mario Duarte, que asegura que Juana iba en la parranda, presenciando cuando los procesados dieron muerte a Villar.

También declaró otro menor, cuyo nombre hasta ahora no ha sido posible averiguar, que presenció los hechos.

—Acaba de celebrarse en la Audiencia un interesante juicio oral contra Paulino Zequeira García, por homicidio, interesándole el Fiscal Francisco Fernández Pla, veinte años de reclusión y cinco mil pesos de indemnización.

El tribunal de vacaciones estaba integrado por los magistrados doctores Luis de Echavarría Limonta, Alberto Córdova de Quesada, Manuel Caiñas Ponzoa.

El procesado trabajaba en compañía de otro individuo como cortador de caña en la finca Embarcadero Uno, en Guaro, término de Mayarí, yendo a cobrarle al pesador Miguel Angel Bosque un vale importe del trabajo de la pareja, a lo que éste se negó por deber el compañero procesado cierta cantidad en la cantina del procesado. Disgustado con ello presentóse nuevamente a las siete de la mañana del catorce de abril del presente año.

Como obtuvo igual negativa, Bosque le dió una tremenda puñalada en la región precordial, produciéndole la muerte instantánea.

El procesado dijo que había obrado en legítima defensa. Los testigos Clinton S. Herrick, Jr., Ladislao Muñoz, Juan Hernández Barroso, Eleno Quiala, Pío Zayas y Pedro Fuentes, declararon sobre el autor, hechos y circunstancias. Los peritos médicos, doctores Pera y Castelví dictaminaron sobre la herida que presentaba el occiso.

El Fiscal doctor Fernández Pla mantuvo su acusacion y el defensor doctor Estenger, interesa la libre absolucion por legítima defensa.

MATIAS VEGA.

FUE DETENIDO EL AUTOR DE GRAVE EXIGENCIA DE DINERO Y AMENAZAS

Amenazó de muerte a D. Arturo Selva, si no le entregaba la cantidad de cien pesos. Lo detuvieron merodeando la casa.

CIENFUEGOS, Julio 30. DIARIO Habana.—El vigilante de la policía Municipal señor José Echemendía, detuvo hoy y condujo al vivac a un individuo llamado Manuel Lima (a) «El Pollero», por haber sido denunciado por el joven ingeniero señor Aurelio Selva, como autor de una exigencia de cien pesos bajo amenazas de muerte a su señor padre, don Arturo Selva Fernández, antiguo propietario de la fundición de su nombre en esta ciudad.

El señor Selva hace días recibió una carta firmada por el referido sujeto, haciéndole esa exigencia en metálico con amenaza de muerte, caso de no complacerlo en sus deseos. El vigilante Echemendía detuvo al autor de esa exigencia y amenazas de muerte en los precisos instantes que estaba merodeando por la casa del señor Selva Fernández, acompañado de Julio Caballer y Clemente Jiménez cosa que venía haciendo desde el día siguiente en que recibió la carta.

«El Pollero» ingresó en el vivac a disposición del juez de Instrucción.

Obdulio García,
Corresponsal.

UN SEVERO JUEZ FUE CONDENADO

Se dedicaba a defraudar por medio del servicio postal

NUEVA YORK, Julio 30. — (AP) — J. Bernard Vause, quien como juez del Condado de Brooklyn se distinguió por su severidad, siendo el que recomendó que se resucitase el procedimiento de azotes como castigo, fué a su vez condenado hoy a seis años en la prisión federal, por utilizar el correo para defraudar, dirigiendo la disuelta Columbia Finance Corporation. Tres de sus compañeros en esta empresa fueron también sentenciados y cuatro absueltos.

M.E.C.D. 2016

La LIQUIDACION está en todo su apogeo.

¡APROVECHELA!

UNCLE SAM

DE SAN RAFAEL 1 C

EL CUTIS MARFILEÑO ES FASCINADOR

Un antiguo secreto francés de belleza da a la persona un aspecto encantador

Desde los días de la vieja Francia galante y cortesana, la piel aterciopelada, transparente y de blancura marfileña está aceptada como la de mayor hermosura. Y, aun en aquella época, ya muchas bellezas de fama mundial recurrían a la fórmula de la Crema Oriental de Gouraud para obtener el secreto de esta apariencia seductora. En sus manos está, ahora, el tener un cutis tal como el que hizo la fama y adoración de esas mujeres, si usa la

CREMA ORIENTAL de GOURAUD

Con ella se obtiene inmediatamente un encanto de perlada blancura. Cuando se la aplica, la Crema Oriental de Gouraud se hace una parte de la piel y no se borra, ni se arruga ni se mancha, y tampoco deja ver los efectos de la transpiración. Comience a usarla hoy. Sumará muchos años de belleza y juventud a su aspecto personal. 83

Ferd. T. Hopkins & Son
New York Paris Montreal London

Anúnciese en el DIARIO DE LA MARINA

HABANERAS

SAN IGNACIO

DIAS

Ultima festividad del mes.

San Ignacio de Loyola.

Está de días, y me complazco en saludarla con el afecto de siempre, la respetable señora Ignacita Pérez viuda de Chaumont.

No recibirá.

Lo que traslado a sus amigas.

Celebra en la festividad de la fecha su santo la interesante Sarah Gutiérrez Lee de Landa.

Es el santo también de Ignacia Quesada de Ecay, María Ignacia Lancís viuda de Moré, y la joven e interesante Ignacita Torriente de Fernández.

Y entre las señoras que están de días, María Ignacia de Cárdenas de Herrera, Maina, como todos la llaman con cariñosa familiaridad.

No recibirá, y así me apresuro a hacerlo público, la señora de Herrera.

Además, Cuca Menéndez e Ignacita Rodríguez Vélez, distinguidas señoritas las dos.

Caballeros.

Una larga relación.

En término preferente, el doctor Ignacio Plá, Delegado General de la Asamblea Suprema de la Cruz Roja Española en la República de Cuba.

Uno de nuestros más jóvenes y estudiosos clínicos, el doctor Ignacio Calvo y Tarafa, muy estimado en el seno de esta sociedad, personal y profesionalmente.

Un especialista notable.

De los que triunfan.

El doctor Ignacio Weber, profesor dental de sólida reputación y representante de la famosa casa Ricordi, de Milán.

Un antiguo y querido amigo, el coronel Ignacio Lamas, al que felicito con el afecto de siempre.

El ingeniero Ignacio Vega.

El comandante Ignacio Algarra.

Figura simpática de las más destacadas de las armas, el caballeroso comandante Algarra.

El doctor Ignacio Toñarely, especialista en enfermedades de la infancia, de gran notoriedad por sus repetidos éxitos profesionales.

El doctor Ignacio Benito Plasencia, el bueno y muy querido amigo, a quien sus males mantienen alejado del ejercicio profesional.

Un caballero correcto y distinguido, el doctor Ignacio del Valle, para el que todo son plácemes y felicitaciones con motivo de la linda bebita que sonríe en su hogar.

El doctor Ignacio Remirez y André, al que mando con estas líneas una felicitación especial, muy afectuosa.

El doctor Ignacio Bustillo médico joven de relevantes méritos, que pertenece al cuerpo facultativo de la Quinta La Purísima Concepción.

Ignacio Montalvo, Ignacio Pérez de Castañeda e Ignacio Giol alto funcionario este último del ramo de Comunicaciones.

El doctor Ignacio Cardona.

El doctor Ignacio Herrera.

El doctor Ignacio G. Noble, Secretario de la Asociación Nacional Farmacéutica y José Ignacio Medel, ex-Tesorero del Gobierno Provincial.

El joven Ignacio Almagro.

Ignacito Weber y Fabián.

Ignacio Zayas y O«Farrill tenista formidable, triunfador en muchas y reñidas competencias.

Un empleado de los más antiguos, más competentes y más queridos de la Renta el bueno de Ignacio Escarpenter, al que me une desde hace largos años un entrañable afecto.

Es el santo también del hijo de su idolatría Ignacio Escarpenter y Lancís, niño tan simpático como inteligente.

Un simpático niño que está de días, Ignacito Armand, hijo del amigo muy querido Alberto Armand y su bella esposa, Matilde León.

Lo celebrará entre sus hermanos, Alberto y Enrique, y en la reunión de un grupo de sus predilectos amiguitos.

Además, Ignacito Mendieta y Lizaur, hijo del querido general Pablo Mendieta.

No olvidaré a un niño monísimo, el amor y el encanto de sus padres, los jóvenes y distinguidos esposos Ignacio Almagro y Lolita Ajuria.

Ignacio tendrá su fiesta en la tarde de hoy entre las emociones de una divertida piñata.

Ignacio Ponce de León

Un distinguido joven de esta sociedad Ignacio Ponce de León, de aristocrático abolengo.

Muy cumplido

De afable trato.

Festejará su santo con un recibo esta tarde donde se rendirá culto al arte, en la residencia de su señora madre la Condesa de Villanueva.

Yo lo saludo.

Y le mando mi felicitación.

Ignacio F. Pizarro viejo y buen amigo, antiguo Alcalde de San Nicolás quien celebrará su santo con su hijo el joven Ignacio Pizarro y Baeza.

Ignacio Cervantes el hijo del inolvidable compositor, amigo siempre tan bondadoso tan cortés.

Ignacio Díaz y López-Hidalgo, Ignacio Villar, Ignacio Ituarte Ignacio Piñar, Ignacio Andino, Ignacio Sicre, Ignacio Arocena, Ignacio de la Puente, Ignacio Montiel y el simpático joven Ignacito Cervantes.

Ignacio López Andújar, Ignacio del Campo e Ignacio Castañeda y Martínez Ibor.

Un funcionario de la carrera judicial, Ignacio Tamayo, Secretario del Juzgado de Instrucción de la Segunda Sección.

Ignacio Uriarte distinguido joven, gerente de la firma J. Uriarte y Co, de nuestra plaza comercial.

Ignacio Herrera, activo sargento de la Policía Nacional, perteneciente a la Duodécima Estación.

También celebra sus días su hijo, el correcto joven Ignacio Herrera y Valdés.

De casa.

Un compañero querido.

Trátase del bueno y muy estimado Ignacio Rivero y Alonso, hermano de nuestro querido director, al que deseo un día de felicidad completa.

Ignacito Warner y Landa.

Un niño monísimo.

El amor y la alegría de sus padres, el famoso fotógrafo de la alta sociedad, Paul Warner, y su gentil y bella esposa Chichita Landa.

Un antiguo y fiel servidor de esta empresa, Ignacio Berard, de los talleres de linotipo.

Otro de casa.

Ignacio Fernández.

Entre los ausentes Ignacio Rodríguez Alegre e Ignacio Ruiz.

El Conde Barreto.

El Marqués de Sandoval.

Este último, hijo del inolvidable presidente del **Unión Club**, en sus primeros tiempos, es un viejo amigo del cronista que reside desde hace larga fecha en Málaga.

De propio intento he reservado el último saludo y la última felicitación para un camarada queridísimo, el veterano colono jaruqueño doctor Ignacio D. Irure, caballero intachable, muy estimado y muy querido en los mejores círculos de la sociedad habanera.

A todos en general, desea el cronista muchas satisfacciones.

Y un día feliz.

(Continúa en la Página SIETE)

AUXILIO URGENTE ES DE NECESIDAD

Los vecinos de Remates se quejan a Sanidad. La huelga

REMATES, julio 30. DIARIO. Habana. Urge que Sanidad riegue con petróleo las aguas estancadas debido a la existencia de infinidad de casos de fiebres palúdicas y al parecer algunos de tifoidea. La Sanidad tiene en el abandono más lamentable al pueblo. Existe en el centro del pueblo una laguna que es un foco de infección. Los vecinos condenan este abandono sanitario.

—El señor Rebollar ha determinado no darle más trabajo en su taller de escogida a los cuarenta obreros que se fueron ayer a la huelga.

J. M. BUTTARI.

SENTIDA MUERTE DEL SR. REBOLLAR

Era Hijo Adoptivo de Remedios, y persona amable y bondadosa

REMEDIOS, julio 30. DIARIO. Habana. Profunda pena ha causado en esta sociedad la muerte ocurrida en la capital del comandante Raimundo Rebollar, persona de gran arraigo en esta ciudad, quien fué nombrado hijo adoptivo debido a sus múltiples servicios a este pueblo, el cual se ve privado de uno de sus más ilustres hijos.

Su carácter amable y bondadoso lo hicieron acreedor a todas estas muestras de cariño.

Reciban por este medio sus familiares mi más sentido pésame y muy especialmente su viuda, la distinguida señora Carolina Villa y su hija Gracielа Rebollar.

¿Va su hija a la escuela con regularidad?

Muchas muchachas faltan a la escuela algunos días de cada mes por enfermedad, lo que, en la mayoría de los casos, es innecesario porque tanto las jóvenes como las mujeres de edad, pueden fortalecerse con el Compuesto Vegetal de Lydia E. Pinkham.

Los muchachas que sufren de agotamiento, insomnio, nerviosidad y falta de apetito, recobrarán nueva fuerza y vigor con el

Exija este empaque.

Compuesto Vegetal de Lydia E. Pinkham

Su hija merece lo mejor en la vida.

De venta en todas las farmacias.

CONSEJOS MEDICOS

Por el Dr. PEREZ BOUDET

Ex-Interno del Hospital de Emergencias. Médico del Departamento Forense de la Ciudad de la Habana. Especialista de las afecciones del Aparato Digestivo. GABINETE: PRADO 33, altos. Teléfono: A-7490.

(Diríjase la correspondencia al DIARIO DE LA MARINA, Prado 103, Dirección).

UNA TRINITARIA.
..(Trinidad): .. ..

Vamos a complacerla y creo que tendremos buen éxito. Creo indicado en usted el siguiente tratamiento: Aplicación cada segundo día de las ámpulas de Novocodyl, vía intravenosa en dosis crecientes cada vez. Aplicación de los siguientes fomentos durante tres días consecutivos. Acetato de aluminio, 6 gramos; Resorcina, 8 gramos; Agua boricada 10000 c. c. Después de seca, se aplicará dos veces por día la pomada «Excemicida», cubriendo dicha región con un apósito. Debe al acostarse tomar un laxante alcalino, tal como una cucharada de Leche de Magnesia en un poquito de agua edulcorada.

UNO. (Madruga):

No crea en inyecciones para lo que usted cree ser una enfermedad. Para los vicios no existe más medicamento que una enorme fuerza de voluntad. Si usted me dice al comenzar su carta que es usted «hombre» ¿Porqué no tiene el suficiente dominio sobre sí de seguirlo siendo? No crea amigo mío, que todo aquel que lleve pantalones es hombre, a veces en el transcurso de la vida nos encontramos con que la mayoría de los que lo llevan o se les caen, o los llevan en otro sitio que no es su lugar, porque ni se los saben ajustar ni saben defender a nadie a pesar de «creerse» hombres. No trate de buscar su curación por medio de medicamentos, no. Búsquela en su sistema nervioso, en el dominio de su cerebro, allí precisamente es donde sabrá de encontrar lo que le falta. Yo me doy cuenta de su situación desesperada, pero debe de hacer vida de sociedad, busque la complacencia y la diversión en el sexo contrario al suyo y verá que llegará un momento en que será hombre. No crea que estos consejos que le doy llevan el fin de menospreciarlo; no quiero que vea en estas frases eso, sino el interés que tengo en ayudarlo y que sea en el futuro un hombre útil a la sociedad y a sus semejantes.

LIA. (Gral. Machado):

Leo su carta con detenimiento y me apresuro a complacerla con el gusto que siempre lo hago. Ciertamente existe el tratamiento d eesa enfermedad por ols medicamento que usted me dice, pero es algo anticuado y se ha descartado. Yo me permitiré el recomendarle algo moderno y de efectos rápidos y buenos, me refiero al Hidrarsol, en tratamiento combinado, o lo que es lo mismo para uso externo y para el interno. Puede tomar después de sus dos principales comidas una cucharada no llena y aplicarse la pomada en la región afectada, verá que en breve plazo se curará perfectamente. Quedo a sus órdenes. Y agradezco las frases gentiles que me prodiga.

VIVIAN D. (Camagüey):

Realmente la falta de Vitaminas trae a veces como consecuencias esos trastornos de depresión física que a usted la abaten en estos momentos, lo mismo que sus trastornos ováricos. Mi opinión sincera es que se aplique las ámpulas de Tonofosfán a razón de una diariamente y que tome el Ostomalt, una cucharadita en una copa de leche después de sus comidas como sobrealimentación. Además le sería de un gran beneficio diario el que ingiriera dos tabletas de Surovarina, los días que no tuviera su menstruación. Este tratamiento deberá de ser un poco largo, para que le dé los efectos deseados.

PANCHITO. (Ciudad):

No es corriente esa enfermedad, pero creo que es por pena del paciente, pues a veces se silencian cosas que a tiempo siempre tienen remedio. Para usted lo que me permitiría el recomendarle es el uso de una tableta en el almuerzo y otra en la comida de Virilyitam por espacio de quince días consecutivos, descansar unos diez días para proseguir nuevamente en la misma forma. Si quiere que el tratamiento sea perfecto y que a la vez obtenga una reconstitución general orgánica me permitirá el recomendarle conjuntamente el que tome tres cucharaditas de Neurofosfato Escay.

CISNE BLANCO. (Matanzas):

Realmente señora me asombra el tratamiento que lleva para su afección y créame que no lo entiendo, puede que se lo hayan indicado para otra afección agena a lo que viene usted sufriendo y la prueba ineludible es que usted se encuentra en las mismas condiciones que antes de comenzarlo. Debe descartar eso y empezar a tomar la Candiolina y el Vigantol, la primera a razón de dos tabletas por día y la segunda diez gotas en caldo, leche o agua en sus dos principales comidas. Como complemento las ámpulas de Cinnozyl, dos cajas por lo menos. Queda complacida y no tiene que creer que sus preguntas me sean molestas, muy al contrario.

VENDI. (Marianao):

No puedo contestar a sus preguntas y ciertamente lo siente porque sé que el caso suyo lo amerita o por lo menos sus deseos son grandes, esperando la contestación que debo darle, pero amigo mío, le faltó lo más importante. ¿Cómo se el ocurre preguntarme eso sin hacerse de antemano un análisis de orina? Puede que su hijito se encuentre padeciendo como acertadamente piensa usted, de parásitos intestinales, pero ello requiere otro análisis para el de heces fecales. Haga ambos análisis y escríbame nuevamente que para mí será de suma satisfacción el poderle contestar. Mientras, quedo a sus órdenes.

MAUD. (Ciudad):

Mi buena Maud, leo su carta y realmente no me merecen ninguna confianza las píldoras a que usted se refiere en su carta de hoy. Creo conveniente el que haga ejercicios al aire libre y en el baño los de inspiración siempre dándose masajes en dirección al hombro, puede que logre lo que desea después de pasar varios meses realizando lo que le digo.

Agosto en Fin de Siglo

Desde mañana, día 1o. del mes, rigen en todos los Departamentos de FIN DE SIGLO los

PRECIOS DE AGOSTO

Estos precios representan, sobre la cifra normal y corriente, un descuento superior aún al que ha prevalecido en nuestra "Eliminación de Julio".

Por nuestro ejemplo de años anteriores, se sabe que todo el Verano es, en FIN DE SIGLO, un proceso de rebajas que va ganando en intensidad y en beneficios para el comprador a medida que avanza la temporada.

Nuestra política tradicional como Casa de Modas es no arrastrar mercancías de una temporada a otra. De ahí esta gran serie de "eliminaciones" en que el público habanero se ha acostumbrado ya a encontrar la mejor oportunidad de ahorrar durante el verano para los gastos de invierno.

Claro que no todo es propiamente "eliminación". Ciertos artículos rigurosamente del día—telas y confecciones principalmente— acaban de importarse o de prepararse en nuestros talleres para la temporada de Verano. Pero aún estos artículos se marcan a precios "de eliminación", porque otra de nuestras normas es la de mantener siempre durante el verano un nivel unforme de cotización, o sea, la misma relación entre el precio y el costo en todos los Departamentos.

Desde mañana, pues, encontrará usted en FIN DE SIGLO existencias abundantes remarcadas con absoluta desconsideración de sus precios originales. Infínidad de artículos que se venían vendiendo por el doble de lo que ahora se pide. Ofertas tan rebajadas, que permiten hacer varias selecciones por lo que antes hubiera costado una sola selección.

FIN DE SIGLO le da el doble de rendimiento a su Presupuesto de Verano.

HAGA SU AGOSTO EN

Fin de Siglo

LICENCIAS DE FABRICACION

Han sido aprobadas las licencias de fabricación solicitadas por los señores Luis Gómez Lucía; Rafael Penichet y Calle y la presentada por la señorita Julia Martínez Martínez por no afectar al Plan General de Ensanche y Embellecimiento de la ciudad de la Habana.

HURTO

El blanco José Oliveras, vecino de Ayesterán sin número, denunció que al despertar en la madrugada de hoy notó que le habían sustraído distintos trajes de vestir así como también un reloj de oro, de bolsillo con su cadena y dije, con la marca J. O.

No sospecha de quien pueda ser el ladrón.

Fué comisionado el Subinspector Carlos Hernández para la práctica de la investigación.

Algo de Gran Transcendencia para los RADIOFANS

He aquí la información que nos envía el Sr. John L. Stowers, desde Atlantic City, donde se está celebrando la gran convención de distribuidores de los famosos aparatos de Radio "ATWATER KENT":

Form 1299-NY

CLASE DE SERVICIO

Si no tiene ninguna indicación se entenderá que es cablegrama rápido.

WESTERN UNION CABLEGRAMA

NEWCOMB CARLTON, PRESIDENT — J. C. WILLEVER, FIRST VICE-PRESIDENT

INDICACIONES	
	Rápido-Tasa Entera
LCO	Diferido-Media Tasa
NLT	Carta Cablegráfica
WLT	Carta Fin de Semana

Recibido en la Habana: Oficina principal: Pi y Margall (Obispo) 49, esquina a Cuba.

CDA1 91 ATLANTIC CITY NJ 28 1122P 1930 JUL 29 AM 12 40

NLT JOHN L STOWERS

HAVANA

CONVENCION EXCLUSIVA PARA LOS DISTRIBUIDORES ATWATER KENT ABRIO HOY PUNTO YO ENCUENTRO QUE EL NUEVO MODELO DE RADIO ES UNA VERDADERA MARAVILLA Y CAUSARA REVOLUCION MERCADO RADIO PUNTO A ESTE NUEVO APARATO SE LE LLAMA ATWATER KENT VOZ DE ORO Y NO HAY NADA COMPARABLE EN EL MUNDO PUNTO IMPOSIBLE DARLE MAS DETALLES POR CABLE PERO ESTE NUEVO MODELO ESTARA A LA VENTA EN CUBA EN AGOSTO QUINCE Y TODO EL QUE ESTE PENSANDO ADQUIRIR UN RADIO DEBE ESPERAR A VER ESTE MODELO

JOHN L STOWERS.

Zaldo y Martínez, S. en C., Mercaderes 4, Habana.

M.E.C.D. 2016

Información Religiosa Nacional y Extranjera

CULTOS EN HONOR DE SAN IGNACIO DE LOYOLA EN LA I. DE REINA, HOY

Misa de Comunión para todas las asociaciones radicadas en esta Iglesia, de la Residencia de la Compañía de Jesús.

Ignacio de Loyola es uno de los héroes que en los siglos modernos han dado con sus obras más gloria a Dios, a la Iglesia y a su patria. Hijo de una eslarecida familia de Vizcaya, siguió durante su juventud las gloriosas banderas del emperador Carlos V, sirviendo en sus ejércitos como valeroso y enteudido oficial. Insensible por entonces a otros estímulos que no fuesen los de honor y de la gloria del mundo, ¿quién hubiese adivinado en aquel apuesto y arrogante caballero al futuro penitente de Manresa, el autor de los Ejercicios Espirituales, el fundador, en una palabra de la Compañía de Jesús?

Dios hizo que una bala de cañón hiriese en el sitio de Pamplona a nuestro caballero, y le redujese por algunos días a la inacción y a la soledad de su casa paterna. Para distraer el tedio inherente a una curación lenta y penosa, pidió un libro de caballerías, que era la lectura favorita de aquel siglo. No se encontró a mano por de pronto lo que solicitaba, y se le entregN en su lugar un ejemplar de las vidas de los Santos. Los sufrimientos de los mártires y las austeridades de los anacoretas causaron e su ánimo, no acostumbrado a tales ejemplos, mucha mayor impresión que las fingidas aventuras de Amadís y demás caballeros andantes: desde entonces sintió trocado su corazón, y resolvió entregarse a la imitación de los primeros, como había ansiado tal vez semejarse a los segundos. Renunció al momento a su brillante profesión. En Montserrat colgó su espada en uno de los pilares de aquella iglesia, y veló un día y una noche al pie del altar de la Virgen, cubierto el cuerpo de un grosero saco, para entrar en la nueva milicia de Cristo como entraban los caballeros en las Ordenes Militares, esto es, velando sus armas antes de ser investidos solemnemente con ellas. De allí pasóó a Manresa, en cuya cueva, abierta aun hoy día a la devoción de los fieles, vivió un año entregado a los rigores de la más despiadada mortificación. Allí compuso a pesar de sus pocos estudios, el libro de los Ejercicios, que se cree, por este motivo inspirado; tesoro inapreciable que la Iglesia recibió de sus manos como un don del cielo como arma poderosa con que hacer frente a los nuevos enemigos que por entonces empezaban a asaltar la fe actólica.

El antiguo caballero de los ejércitos de Carlos V no desdeñó aprender la Gramática en Barcelona, en el humilde banquillo de una de las escuelas públicas de la capital. De allí salió para París, donde llevó a cabo su misión peculiar, el hecho más colosal de aquel siglo de grandes acontecimientos, la institución de la **Compañía de Jesús.**

Fueron su sprimeros individuos diez jóvenes estudiantes que entresacó de lo más escogido de aquella Universidad. Estos fueron los humildes principios de aquel árbol pomposo que desplegando en breve sus ramas por todo el mundo, dió y está dando actualmente tan abundantes como sazonados frutos en bien de la religión y de la sociedad.

El mismo ardor conque durante tres siglos ha sido atacada la Compañía por los enemigos de nuestra Religión constituye su más brillante defensa. Sus misioneros han llevado la fe a las playas más ignoradas, sus oradores han osupado los primeros púlpitos, sus sabios se han sentado en todas las academias, sus obras en todas las ciencias llenan las bibliotecas, y sus santos nuestros altares. ¿No son innumerables los hombres grandes en santidad, en armas o en letras que han recibido en estos últimos siglos su educación en un colegio de la Compañía? ¿Qué facultad o qué ramo del saber humano no cuenta entre sus obras clásicas alguna o algunas de los Padres Jesuítas?

Ignacio falleció en brazos de sus hermanos a la edad de 65 años, en la paz del Señor, cuya mayor gloria había sido el anhelo de toda su vida y el lema de su esclarecido instituto. Canonizóle Gregorio XV.

En la Iglesia de Reina, hoy lía de su fiesta onomástica se celebrarán en su honor, los siguientes cultos en la Iglesia de Reina:

A las 7 y 30 a. m. Misa de Comunión general para todas las Asociaciones radicadas en esta Iglesia de la Residencia de la Compañía de Jesús de la Habana. A las 9 a. m. Misa solemne por los Padres del Colegio de Belén y sermón por el Padre Yaglie, Prefecto del mismo. A las 5 p. m. Hora Santa y sermón por el P. Rivas, S. J.

Confesando, comulgando y visitando la Iglesia de Reina, se gana el Jubileo de San Ignacio, es decir, tantas indulgencias plenarias como visitas se lleven a cabo.

En cada una de las visitas hay que rezar seis Padre Nuestros, Ave María y Gloria Patri.

Hoy en la Iglesia de la Merced

Solemnes honras fúnebres a las 8 y media

Tenemos el honor de invitar a usted y religiosa familia a las solemnes honras fúnebres que tendrán lugar en la Iglesia de la Merced, hoy a las 8 y 30, por el alma del Rvdo. P. Saturnino Ibáñez, C. M.

Invitamos particularmente al clero secular y regular, Hijas de la Caridad, Asociación de la Iglesia, Conferencias de S. Vicente; Caballeros de Colón y fieles en general.

E-1628 1d 31.

Jubileo de la Porciúncula

EN SAN FRANCISCO
INDULGENCIA CONSEGUIDA DE DIOS POR S. FRANCISCO

Día 1. Primer Viernes, Misa y Ejercicio del Sdo. Corazón a las 9.

Día 1. A las 12 comienza el Jubileo y dura 36 horas. A las 7 y 30 p. m., Salve y Ejercicio del Sagrado Corazón con el Santísimo expuesto.

Día 2. Sábado, cuarto sábado de la Caridad, a intención de la señora Elvira Pérez de Errasti, y Festividad de la Porciúncula. A las 7 y 30 Comunión General. A las 9, Misa muy solemne, predicando el R. P. Dr. Genaro Suárez, Párroco de Matanzas. Después de la Misa, Exposición del Santísimo, que estará expuesto todo el día. A las 7 y 30, Función final y Salve Solemne.

E-1634 d. 31, 1 y 2.

Iglesia S. Juan de Letrán
Calle 19 y J Vedado

SOLEMNES CULTOS
En honor del glorioso Patriarca SANTO DOMINGO DE GUZMAN
SOLEMNE TRIDUO

Día 1o. de Agosto.—A las 5 p m.—Exposición del Santísimo, Estación, Rosario, Cánticos y Sermón por el R. P. Basilio Jiménez, Bendición, Reserva e Himno al Santo Patriarca. La parte musical a cargo de afamados cantores

Día 2.—A las 5 p. m.—Todo como el día anterior, predicando el R. P. Benjamín Gutiérrez

Día 3.—A las 5 p. m.—Como el día anterior, predicando el M. R. P José Ballarín, Provincial de los Dominicos.

Día 4.—Fiesta principal. A las 7 1|2—Misa de Comunión general que celebrará el Excmo. Sr. Arzobispo de Atalia Mons. Pedro G Estrada, distribuyendo la sagrada Comunión a las VV. Ordenes Terceras de Santo Domingo, San Francisco y Nuestra Señora del Carmen.

A las 9.—Misa solemne a toda orquesta, en la que oficiarán los Reverendos PP. Franciscanos predicando un Padre de dicha Comunidad. Asistirá el Excmo Sr. Arzobispo Mons. M. Ruiz.

Terminada la Misa se dará a besar la Reliquia del Santo Patriarca.

Por la tarde a las 5, Exposición del Santísimo, Rosario, Súplica al Santo Patriarca y Bendición Terminada la Reserva, se hará la Procesión con la Imagen del glorioso Santo Domingo.

JUBILEO

Todos los fieles pueden ganar tantas **indulgencias plenarias** cuantas visitas hagan en las Iglesias de PP. desde las 12 del día 3 hasta las 12 de la noche del día 4.—Todas estas Indulgencias son aplicables a las Almas del Purgatorio.

E-1630 4-ds. V) Ag.

SANTUARIO DE REGLA

El Domingo tres de Agosto darán principio, después de la Misa Parroquial que se celebra a las nueve y media de la mañana los siete Domingos en honor de la Santísima Virgen de Regla.

Se suplica la asistencia de los devotos y Congregantas; por cada vez que asistan ganarán cien días de indulgencia.

E-1633 3d. 31. Ag. 1 y 2.

Los Quince Jueves en la Iglesia de la Merced

Hora fija, a las 5 y 30

Hoy se celebra con la solemnidad acostumbrada el tercer jueves eucarístico en la Iglesia de la Merced.

Es a intención del señor Ramón Gutiérrez.

Los Caballeros de Colón llevarán el palio durante la procesión.

E-1627 1d. 31.

Quince Jueves en San Francisco

Día 31.—A intención de la señora Amparo Fernández Castaño.

Hora: 5 p. m. Actos: exposición, corona franciscana, Ejercicio, cantos, sermón y reserva.

IGLESIA DE REINA

Fiesta de San Ignacio de Loyola, el día 31.

7½ Comunión General. Se invita a todas las Asociaciones establecidas en la Iglesia de Reina.

9 Misa solemne a cargo de los PP. de Belén. Predicará el R. P. Valeriano Yagiie, Prefecto del Colegio de Belén.

Confesando y comulgando y visitando la Iglesia de Reina, se gana el Jubileo de San Ignacio, es decir, tantas indulgencias plenarias como visitas desde el 30 p. m.

Novena de Viernes a Jesús Nazareno
ARROYO ARENAS

Da principio el próximo día 1o. de Agosto.

A las 8 y cuarto misa de comunión. A las 9 y cuarto ejercicio de la novena, a continuación misa de ministros con orquesta y sermón por Mons. Santiago G. Amigó.

Por la tarde: A las 6 y media: Novena y Vía-Crucis cantado; el primer viernes de mes, solemne Miserere.

El primer día de la novena a intención de la señora María Jaén de Zayas.

E-1615. 3d. 29, 30, 31 Jul.

DIA 31 DE JULIO

Este mes está consagrado a la Preciosísima Sangre de Ntro Señor Jesucristo.

Jubileo Circular.— Su Divina Majestad está de manifiesto en la iglesia del Cerro.

Santos Ignacio de Loyola, confesor y fundador de la Compañía de Jesús; Demócrito, Fabio y Calimerio, mártires. Santas Elena, mártir y Gemma, virgen y mártir.

Hoy, Indulgencia plenaria visitando una iglesia de la Compañía de Jesús. Mañana y pasado, el Jubileo de la Porciúncula.

San Ignacio de Loyola, confesor. Este gran santo, gloria de España y ornamento de su siglo, nació el año de 1491 en Guipúzcoa, de padres ilustres. Sus primeros años los pasó en la corte del rey católico, pero Ignacio, siendo apasionado por la gloria, abrazó la carrera militar. Herido en el sitio de Pamplona, en el mismo año en que Lutero empezó a predicar contra la Iglesia, y convertido por la lectura de buenos libros, se consagró al Señor, pasó a París y fundó la Orden llamada Compañía de Jesús, que tanto bien ha hecho y continúa haciendo a la Iglesia de Dios.

San Ignacio fué muy perseguido y muy calumniado, pero a todo hacía frente con la humildad, habiendo tomado por divisa estas palabras: **Todo para la mayor gloria de Dios.** Fijó en ellas su pensamiento, éranle indiferentes las cosas de este mundo.

San Ignacio murió lleno de merecimientos el día 31 de Julio del año 1556. Siempre le han profesado los fieles grande devoción, la que cada día va en aumento por las grandes gracias que consigue su intercesión a todos los que le invocan.

LA ANUNCIATA Y EL P. CAMARERO

Celebra hoy sus Bodas de Oro el reverendo padre Director

Cumpliendo en el día de hoy el R. P. Jorge Camarero, S. J., ausente en España, los 50 años de su ingreso en la Compañía de Jesús, la Congregación de La Anunciata de la cual ha sido Director por espacio de 26 años, ha tomado en su Junta de Directiva, celebrada el martes 29 del actual, los siguientes acuerdos:

1o. Enviarle un cable de felicitación en sus Bodas de Oro, como sacerdote de la C ompañía de Jesús.

2o. Aplicar según sus Intenciones, la Comunión del primer domingo de agosto.

3o. Obsequiarle con una fotografía, en que figuren todos los congregantes, la cual se tomará a las 9 de la mañana del domingo 3, o sea después de la Misa y Comunión del mes de agosto. Esta fotografía asimismo, en la nueva casa social de la Anunciata y en el número extraordinario que se publicará el día de la inauguración del expresado edificio.

Digno es el Padre Camarero de toda alabanza, pues su obra en Cuba, llevada a cabo especialmente con los niños pobres, es merecedora de todo género de elogios.

En este día de tanta gloria para el P. Camarero S. J., elevamos al cielo nuestras preces por su felicidad temporal y eterna.

En la Iglesia de N. Señora de la Caridad

En honor a Nuestra Señora del Sagrado Corazón de Jesús, hoy a las 8 y 30 de la mañana, se celebrará solemne función en la Iglesia Parroquial de Nuestra Señora de la Caridad, sita en Salud entre Manrique y Campanario.

Invita la Camarera señorita Conchita Bandujo y Troncoso.

BAUTIZADO SOLEMNEMENTE UN NIÑO HIJO DE LOS ESPOSOS CARUS-CANO

El bello acto se ha celebrado en la iglesia parroquial del Carmen, siendo espléndidamente obsequiados los invitados

Por el Reverendo Padre Prior Fray José Vicente de Santa Teresa, fué bautizado en la tarde del domingo 27 del corriente mes y en la Iglesia de Ntra. Señora del Carmen, un precioso niño hiáo de los estimados esposos Rogelio Carús Llames y Amalia Cano de Carús, al que sus padrinos Carmen Paradela de Baldrich y Ovidio García Cuervo, le pusieron Rogelio por nombre.

Después de celebrada con toda solemnidad la religiosa ceremonia, todos los invitados a ella se dirigieron al hogar de los amantes padres del recién cristiano esposos Carús-Cano, de San Rafael 120, en donde fueron espléndidamente obsequiados, con exquisitas pastas, dulces finísimos y licores.

A continuación fué servido un suculento banquete, haciendo los honores de la casa, la bondadosa señora Mercedes Fernández de Cano, y su culto esposo el caballeroso señor Antonio Cano García, (abuelos maternos del nuevo cristiano) quienes ayudados por su simpatiquísima hija «Fmita», encanto d etodos los presentes por las bellas cualidades que la adornan, se desvivían en cumplimentar a tan selecta como distinguida concurrencia, según podrá apreciarse por la relación que por alto ha tomado el cronista, que lamenta desde luego la omisión u omisiones en que pudiera incurrir, bien a pesar suyo por cierto.

Señora Mercedes Fernández de Cano; Señora Graziella Othon de Cuervo; Señora Amalia Cano de Carús; Señora Rosa Martí de Biosca; Señora Rosario Matas de Guzmán; Señora Generosa Galdo de Fulgueiras (Bebita) y señora Manuela López de Araujo.

Señorita Pilar Losada Pérez, Señorita Evangelina Losada Pérez, Señorita Angelita Enriquez Arévalo, Eve Cuervo Othon y la niñañ Teté Carús Cano.

Señores Evelio Cuervo García; Manuel Suárez Suárez; José Fulgueiras (Bebito); José Ramón Escandón Alonso; José Muñiz Suárez; Manuel Cano Ibarba; José Méndez Menéndez; Félix Fernández Iravedra; Manuel Mosquera París; José y Antonio Guzmán Matas; Eduardo Araujo; José María López;; Francisco Rodríguez y Genaro Sánchez Fernández.

Terminado el banquete con los consiguientes brindis, se inició una gran fiesta bailable que dentro de la mejor armonía y regocijo, duró hasta las primeras horas de la madrugada, y durante la cual supo lucir sus muchas facultades de verdadero artista el simpático joven Antonio Cano Fernández, popular barítono que fué muy aplaudido.

EL JUBILEO DE LA PORCIUNCULA

Se celebrarán solemnísimos en la Iglesia de S. Francisco

En la Iglesia de San Francisco de la Habana, s ecelebrarán solemnísimos cultos, el Viernes y Sábado próximos en honor al Jubileo de la Porciúncula o Perdón de Asis.

Véase el programa en la Sección de Avisos Religiosos.

Este Jubileo, se gana desde las 12 del día, del Viernes 1o. de Agosto hasta las 12 de la noche del sábado 2 del mismo mes.

Las condiciones son: Confesión, Comunión y Visita.

Se gana tantas cuantas veces, se repita la Visita.

En cada visita hay que rezar seis Padres Nuestros, Ave María y Gloria Patri; según las intenciones del Sumo Pontífice.

Toda la noche del Viernes, estarán abiertas las puertas de la Iglesia seráfica, pudiendo ganarse el Jubileo durante toda ella.

ojo para mañana

Día de Adoración y Reparación a C. de J.

Mañana es día de adoración y reparación al Corazón eucarístico de Jesús, por ser Primer Viernes de mes.

En todos los templos Misa de Comunión reparadora.

Se suplica la asistencia a los Celadores y socios del Apostolado de la Oración y Guardia de Honor del Corazón de Jesús.

LA MUERTE DEL PADRE S. IBAÑEZ

Honras fúnebres en la Merced se celebran hoy por la mañana

Ha muerto el Rvdo. P. Saturnino Ibañez, Sacerdote de la Congregación de la Misión, rodeado del cariño de sus cohermanos que sienten la pérdida de un gran hijo de San Vicente, y que durante tantos años edificó con sus virtudes e ilustró con su saber las personas a él encomendadas. Tenía al morir 63 años.

Nació el P. Saturnino Ibañez C. M. en la Ciudad de Gumbier, Navarra, el 4 de Junio de 1867, e ingresó en la Congregación de la Misión el 12 de Julio de 1883.

Todavía clérigo fué designado a la Provincia de las Antillas, donde fué ordenado de sacerdote celebrando su primera misa en la Iglesia de la Merced el 6 de Enero de 1892.

Durante algún tiempo estuvo de profesor en el Seminario Conciliar de la Habana. De aquí fué destinado a Santiago de Cuba. Vuelto a la Iglesia de la Merced el 25 de Abril de 1897, se dedicó al culto y a las santas misiones, para las que tuvo siempre un amor singular.

El 13 de Julio de 1899 fufé nombrado Superior de la Iglesia de San Francisco, Santiago de Cuba, y a pesar de los tiempos difíciles como eran los de la Guerra de Independencia, supo el P. Ibañez captarse las simpatías de todos, vencedores y vencidos, dando por doquier bellos ejemplos de caridad y desprendimiento. En 1903 regresó a la Iglesia de la Merced. También ejerció su apostolado en la Isla hermana de Puerto Rico.

Siempre se notó en el P. Saturnino Ibañez, el amor por la obbservancia regular, paciencia para soportar las tribulaciones y enfermedades que Dios le envió y caridad para con todos.

Que el Señor que sabe premiar todas las obras buenas por insignificantes que sean conceda el premio eterno al Rvdo. P. Saturnino Ibañez, ilustre hijo de San Vicente de Paul.

Se invita por este medio a todos en especial al clero secular y regular, Comunidad de las Hijas de la Caridad, Asociaciones del Templo de la Merced, a las solemnes honras fúnebres que tendrán lugar hoy jueves, a las ocho y media en la citada Iglesia de la Merced.

Velada de la Sección Adoradora Nocturna

El Primer Turno de la Sección Adoradora Nocturna de la Habana, velará en la Iglesia de San Francisco, del viernes 1o. al sábado 2 de agosto, Jubileo de la Porciúncula. A esta Vigilia en la que se lucrará, además las Indulgencias propias de la misma, la **Indulgencia de la Porciúncula** o Perdón de Asís, se invita a todos los adoradores, activos y honorarios, y a los católicos en general, p or cuanto las puertas del templo permanecerán abiertas durante toda la noche.

A las 5 de la mañana, será la Misa y Comunión general de la Vigilia.

Esta Vigilia será aplicada a manera de sufrago por el eterno descanso de la señora madre del Presidente general recientemente fallecido en España.

Un Gran Baile del Deportivo Covadonga

Esta simpática Sociedad, prepara para el próximo sábado día 2 un gran baile, de carácter gratuito para sus asociados, organizado como homenaje de simpatía al señor José Roige, portero del equipo de foot ball; con motivo de emprender viaje a España muy en breve, y por consiguiente a todos los equipiers de dicho team.

Para el día 9 del próximo mes de Agosto, y en la elegante terraza del hotel San Luis, también tendrá efecto otro baile, en cuya organización se encuentra trabajando afanosamente, la Sección Femenina, que con tanto acierto preside la gentil señorita Amalia Gil, y de la que forman parte un conjunto de bellísimas señoritas figurando entre otras las señoritas Emilia y Emna Basterrechea, Angélica y Lilia Calvelo, Teresa Eiriz, Adolfina Gil, María Casiano y Aida García, por lo que es de esperar que esta fiesta bailable obtenga un éxito rotundo, que tendrá que anotarse la referida Sección Femenina, en quien descansa la organización de dicho acto.

ANUNCIESE EN EL Diario de la Marina

SOCIEDADES ESPANOLAS

La Gratitud a "La Benéfica"

El presidente de la Sección de Propaganda del Centro Gallego, ha recibido una carta vibrante de gratitud que firman los enfermos tuberculosos asilados en el pabellón número 15 del sanatorio «La Benéfica» con motivo del reparto de ropa interior, zapatos y cantidades en efectivo que dicha comisión en nombre del Centro hubo de repartirles durante la fiesta celebrada en conmemoración del Patrón Santiago Apóstol hace algunos días.

Firman tan elocuente carta los siguentes señores:

Robustiano Ríos; Emilio Díaz; Antonio Cuba; José Domínguez; Edelmiro Rodríguez; Manuel Túñez. Victoriano López; José Rivera; Manuel Boname; Francisco Candia; Serafín Abella; Aquilino Pereira; Enrique Martínez.

El señor Ginzo, presidente de la Sección de Propaganda, nos ruega hagamos llegar a todos los que contribuyeron de una u otra manera al baile celebrado el día 12 de Enero del actual año, la gratitud de estos paisanos ya que a ellos se debe el que la Sección de Propaganda haya podido obsequiarles en ese señalado día.

Los de Ortigueira en el C .Gallego

El sábado próximo celebrará la sociedad de Naturales de Ortigueira, la fiesta de su Patrona Santa Marta, en los salones del Palacio del Centro Gallego.

La Sección de bellas artes del Centro, le prestará su artística cooperación, representando una obrita de ambiente gallego, se repartirán varios diplomas a diferentes asociados y los premios titulados Centro Gallego, Hijas de Galicia, Concepción Arenal, Ramón Aranda Tenjeiro, «Excelsior» y Francisco Pego Pita.

El Concejo de Damas presidido por las Srtas. Cabo y Sorro Peñabat, también prestarán su valioso concurso a la brillante fiesta.

Pueden asistir los socios del Centro Gallego provistos de su recibo y carnet, las asociadas de Hijas de Galicia con el mismo recibo y Carnet, y los asociados de Naturales de Ortigueira, con su recibo de cuota social.

Fiesta del Viajante

Ya saben nuestros lectores que este gran acontecimiento festivo, se celebrará los días 9 y 10 de agosto con el concurso del Club Hispano, siempre gallardo y triunfador. El sábado va una gran verbena y el domingo una romería en todo su esplendor.

Habrá sexteto, banda, jazz-bands, organillos, y otros conjuntos musicales que harán las delicias de la enorme concurrencia que asistirá a ambas fiestas.

Las entradas llevan adheridos dieciseis vales, con los cuales se dará gratis una suculenta cena, y al día siguiente una merienda. Por añadidura, los precios que regirán en el interior del Campo para otras bebidas y comestibles se han reducido al alcance de todas las fortunas; con la particularidad de que en «La Fiesta del Viajante» no habrá colectas ni ventas de objetos con el exclusivo fin de «sacar dinero». Todo se ha puesto a tono con la situación, para que cada cual se divierta económicamente. Las entradas familiares, como se sabe, son válidas para los dos días y cuestan sólo UN PESO.

Del Homenaje al Sr. Torres Guasch

Tan pronto como fué conocida la noticia de que se tributaría un homenaje merecido, de cariñosa despedida al Sr. Juan Torres Guachs, meritísimo Secretario Contador del del Centro Balear, durante un tercio de siglo de la masa social surgieron numerosas adhesiones solicitando cubiertos para el banquete que se celebrará en honor de dicho señor el sábado próximo, en el Hotel Florida.

Proxima la hora del homenaje nos satisface consignar la buena acogida que tuvo la idea nobilísima de la Junta Directiva, palpitación sincera y unánime de adhesión de todos los que forman en el Centro Balear, que aman y admiran al Sr. Torres Guasch.

SE VA A ESPAÑA

El próximo domingo día 3 en el vapor Magallanes embarcará el señor Torres Guasch con rumbo a la Madre Patria, a despedirle concurrirá la Junta Directiva en pleno, los empleados y numerosos socios y asociadas. Le acompaña su amantísima esposa la Sra. Isabel Calbet Company, a quien enviamos nuestros afectuosos saludos.

Tanto el homenaje como la despedida serán testimonio elocuente del cariño imponderable que se le tiene al Sr. Torres Guasch.

Agentes para Anuncios en EUROPA:
L. MAYENCE & Cie
DAVIGNON, BOURDET & Cie, Sucres
9, Rue Tronchet, PARIS
19, 21, 23, Ludgate Hill, LONDRES

Los Acuerdos del Círculo Ovetense

Celebró Junta Directiva, la presidió el Sr. Enrique Cima. Se aprobaron el acta de la anterior y el balance de Tesorería con saldo a favor de los fondos sociales, se le concedió licencia para viajar al Tesorero Sr. Secades, miembro de la Comisión de la Fiesta que se celebrará conmemorando al Patrón de Oviedo, San Mateo, Siempre llueve.

Se someterá a la Junta General un escrito del Comité Gestor en pro del busto al Dr. Roel que habrá de levantarse en Ceceda, ya que la Junta General es la unica que tiene facultades para resolver sobre el citado escrito.

La fiesta de San Mateo este año se celebrará el mismo día, que es el 21 de Septimbre próximo, habrá Gigantes y Cabezudos, gaita tambor, organillos y avellanes **amagostaes.** La Cañala envió unes morcillos obsequios para los carbayones que serán distribuidos en el festival. La Cotorra, que hace recordar la frondosidad y alegría del Campo San Francisco servirá de reunión a los ovetenses. No habrá fabada, será un Menú exquisito, ya lo verán. Carreño es el cocinero mayor, le secundan buenos **cofrades** que les gusta comer sabroso.

Festival de los de San Lorenzo

Los de San Lorenzo de Arbol y su Comarca celebrarán un gran festival, el día 10 de Agosto próximo en los jardines de la Polar.

La Comisión que está presidida por nuestro estimado amigo el señor Avelino Fernández Verdes, secundado de manera admirable por los señores Rufino González, Guillermo Pita, José Dobasa, José Covas Dobasa, Avelino Pérez, José Covas y Jesús Dobasa, laboran como ya dijimos con el mayor entusiasmo, y al efecto de que el festival sea de lo mas atractivo, figurarán en el programa diversos números de gran originalidad.

Por lo pronto, se realizarán concursos de bailes regionales, sin que falten como es natural la típica muiñeira, y la jota, que serán las principales.

Igualmente se abrirá un concurso de merenderos. Para ambas cosas, los organizadores han establecido premios de positivo mérito.

Las orquestas que amenizarán el festival de San Lorenzo, serán la de Pablito Zerquera, cuyo solo nombre, es sinónimo de bella ejecución, el Quinteto Barcales, el Sexteto Yara, y un Jazz Band, los cuales se situarán en la Cúpula, en el salón «Trimalta», en el «Patio Andaluz», y en el Malecón Polar», desarrollando un programa bailable que integran mas de ochenta piezas.

Los Emigrados de Riotorto

Han celebrado elecciones resultando electos para ocupar las vacantes reglamentarias de su Junta Directiva, los señores siguientes:

Presidente: Andrés Bargueiras (Reelecto); Vice-Presidente: Daniel Gallo Alonso, Secertario; José Veiga Gutiérrez; Vice-Secretario: Victoriano Gavín Gallo; Tesorero: José Gutiérrez López (Reelecto); Vice-Tesorero: José Rodríguez Luaces y los Vocales: Manuel Cortón, José Ma. González, José Lorido, Antonio Fuentes, Eustaquio Gutiérrez, José Braña Pacio, Antonio Currás, Pedro López, Cándido Bouso, Venancio Rodríguez, Justo Expósito, y José Ma. Rivas Gómez. Vocales Suplentes: José Leivas, José López Iravedra, Andrés Huerta, Darío Castro, Antonio Expósito Falcón y José Pérez Lourido. Comisión de Glosa: Antonio Currás, Cándido Bouso y Victoriano Gavín Gallo.

Colonia Salmantina

Celebrará una magna fiesta el día 14 de Septiembre en los jardines de la Polar, conmemorando las celebres ferias de Salamanca.

Se han contratado las mejores orquestas, entre ellas las del maestro Romeu, considerada como una de las mejores de Cuba.

La Comisión Ejecutiva, que preside el señor Arsenio Barbero y que secundan eficazmente los señores Jiméno, Rollán y algunos mas, así como el Comité de Damas que preside la entusiasta Salmantina, señora M. Botón, es digna de los mayores elogios por la brillante campaña que están desarrollando para hacer de ese festival la mejor fiesta del presente año.

Acuerdos de los del Valle de Oro

Celebró junta su directiva, y se acordó girar para el Valle la cantidad de pesetas 3.750.00, para pagar el tercer plazo de la Casa-Escuela de Bacoy, actualmente en fabricación. También se acordó contribuir con dos pesos para las víctimas del pueblo de Bouza.

Se nombró vicepresidente de la Sección de Recreo y Adorno, al señor Ricardo Castro, se agradeció al señor Julio Blanco Herrera, la cesión del salón Tropical, para celebrar una gran fiesta; para la cual reina entre todos los asociados gran entusiasmo. Presidirán su organización el señor Germán García, Presidente de la Sección de Recreo y Propaganda y el señor Cándido Requeijo, presidente de la Sección de Beneficencia.

"O-K-FLORIT"
Gran Venta de Verano
PRECIOS REDUCIDOS
Continuamos durante 20 días vendiendo nuestras existencias de los últimos modelos de zapatos a precios reducidísimos
La unión de las conocidas casas O. K. y FLORIT, hace que se lleve a cabo esta
Venta Extraordinaria
DURAN Y GONZALEZ
AGUILA Nro. 117
Teléfono A-9021.
Pedidos del Interior 30 centavos extra para franqueo.
ULTIMO Y ELEGANTISIMO modelo en piel blanca, perforado en la pala y lazo sobre el empeine. Igual en piel beige:
$6.50

El Centro Astur a Pinar del Río

Aún faltan 17 días para la fecha en que ha de celebrarse esta gran excursión. Y ya pasan de un millar las personas que se han provisto de su billete correspondiente. De manera que en los días que faltan, seguramente los excursionistas pasarán de mil.

La habilidad de la Sección de Propaganda del Centro Asturiano para organizar excursiones y vencer dificultades quedó demostrado en las efectuadas a Cárdenas, Sagua y Santa Clara. Es por ello que al solo anuncio de una excursión a Pinar del Río acudieran los que fueron a las anteriores a proveerse de billetes para la próxima, sin averiguar cuántas horas invertirán los trenes en el recorrido; en qué consistirá el lunch; qué darán en los trenes; qué repertorio llevarán las bandas de música; de qué color será la cartulina de los boletines del Ferrocarril, ni otros detalles que siempre desean conocer los que no van a las excursiones, para tomar pretexto en su inconformidad con ellos de quedarse en la Habana cuidando la farola del Morro, que es de todos y no es de ninguno.

Las damas son siempre las más entusiastas por las excursiones del Centro Asturiano y es de justicia confesar que a ellas se debe en gran parte la animación y alegría que reina en todas.

Juntas Directivas

Centro Asturiano: celebrará junta general, hoy jueves día 31 del actual, a las nueve p. m.

Un Gran Baile en "R. María de Labra"

Este famoso Club celebrará un gran baile de pensión en su local social, el próximo sábado día 2 de Agosto.

La Sección de Recreo y Adorno que tan acertadamente preside el entusiasta enfermero señor Manuel Fernández, secundado por el gentil Comité de Damas que integran dicha Sección y demás miembros de la misma, laboran sin descanso con el fin de que esta fiesta bailable resulte todo lo más lucida posible, como así habrá de resultar dado el entusiasmo reinante.

Será amenizado este baile por el renombrado Jazz Band y Son «La Lira» y el tan popular sexteto Botón de Oro.

Los Naturales del Concejo de Coaña

Su Sección de Propaganda se afana laboriosamente en el aumento de las inscripciones de socios, pues todos sus componentes secundan a su Presidente para que el número de asociados alcance antes de fin de año mas de trescientos.

También esta sección labora con entusiasmo en la organización de la gran matinée bailable que celebrará el domingo 31 de Agosto en el Salón «Ensueño» de la Tropical. Las invitaciones personales y familiares comienzan a ser muy solicitadas. Será amenizada por una gran orquesta y un gran son.

La Comisión de Visita ha visitado a los enfermos asociados en la «Covadonga» cumpliendo con su altruista misión.

Villamea y Villaodrid

También ha celebrado elecciones entusiastas los de esta simpática Unión, resultando electos los señores siguientes: que formaran su Junta Directiva.

Presidente: José María Leivas; Vice: José Pérez Darribas; Tesorero: Salustiano Rocha; Vice: José A. González Villaamil; Secretario: José A. González Estoa; Vice: Angel Bouso Fernández y Vocales: Antonio Ginzo, José Fernández Requeijo, Florentino Sequeiro, Francisco García Méndez, José A. del Río, Eliseo Murnais, Aquilino Trigo, Justo Cabanas Antonio González Fernández, José Lorido Corbiso, José Pérez Couso, y José Sequeiro Leibas.

Suplentes: Manuel González, Daniel Celgo, Ramón Gutiérrez y José Rodríguez Santiso.

La Fundación de la A. de Dependientes

He aquí el texto del acta histórica de la primera Junta Directiva en propiedad de la Asociación de Dependientes del Comercio de la Habana. La reproducimos en tributo a todas las Juntas Directivas desde 1880 a 1930. Dice así:

"En la ciudad de la Habana a primero de agosto de 1880, reunidos en el salón de Sesiones del Centro Gallego (1) los señores Don Isidro Castro, Don Ermesio Abad, Don José Mier y Don Francisco Fernández, como presidente, vocales y secretario, respectivamente de la Directiva interina de la Asociación de Dependientes del Comercio con el objeto de nombrar la Directiva fija de la misma y ante una concurrencia de ciento veinte y tres personas; a la una y media de la tarde, el señor Presidente declaró abierta la sesión, manifestando a los señores concurrentes que fueran inscribiendo sus nombres para tener derecho a la votación que había de efectuarse; hizo así, e inmediatamente, el señor Fernández dirigiéndose a los concurrentes, manifestó lo necesario que se hacía cuanto antes se ultimaran los trabajos, tiempo ha comenzados, y que confiaba en el buen deseo de que todos estaban animados para este fin. Insistió en la inscripción de Socios, leyendo acto continuo el Acta anterior, la que fué aprobada por unanimidad, y dando también lectura a la candidatura presentada, por no haber que había otra oposición.

El señor Presidente, dirigiéndose al público, manifestó que en virtud de no haber oposición la Candidatura propuesta era de opinión que fuera elegida por aclamación. El señor Don Salvador García, pidió la palabra para apoyar la proposición del señor Presidente, manifestando lo honroso que sería siendo elegida por aclamación. Hecha la propuesta por el señor Presidente fué esta elegida con muestras de asentimiento general, repitiéndose la modificación sobre el mismo punto, hasta tres veces, siendo acordada en igual sentido en todas ellas, resultando elegidos los señores que se expresan a continuación para cubrir las renuncias presentadas por los señores elegidos en la Junta anterior.

Presidente: señor Don José Fresneda; Vicepresidente, Don Antonio Márquez; Secretario Don Mariano Paniagua; Vocales: Vicente de Samatija, Leandro Barrera, Ramón Armada, Mario Cachaza, Manuel Fernández, Aurelio Alvarez, Higinio García, Frtncisco A. García, José Cueto, Bernardo García.

Inmediatamtnte se nombró una Comisión para que participara al señor Fresneda que había sido electo Presidente, habiéndose presentado pocos minutos después y tomado posesión de su cargo se dirigió al público, dando las gracias por la ditinción de que era objeto y ofreciendo hacer cuantos esfuerzos fueran necesarios para llevar a cabo la Asociación.

El señor Barrera en un corto y sentido discurso dirigido a los concurrentes hizo votos por el feliz término de la Asociación y las virtudes cívicas que concurren en el señor Presidente nombrado.

Tomando también posesión de sus respectivos cargos los señores Márquez (Vicepresidente); D. Mariano Paniagua (Secretario); Don José Mier, Don Leandro Barrera, Don Pablo Abril, Don Nemesio Abad y Don Manuel Cachaza (Vocales). Hecha la correspondiente entrega de actas y listas, diose por terminado el acto.

Para que así conste, firmo la presente como Secretario con el Vto. Bno. del señor Presidente y vocales de que certifico (f) El Secretario, **Don Mariano Paniagua.**

(1)—En aquella fecha era solamente sociedad de Recreo e Instrucción.

Falleció el Sr. Daniel Mosquera

Por el cable ha llegado la dolorosa noticia del fallecimiento acaecido en Mugía (Coruña) del que fué dignísimo padre de nuestro atento amigo señor Daniel Mosquera, estimado y activo vocal de la *Sección* de Recreo y Adorno, y uno de los diligentes propagandistas de la Asociación de Dependientes, en la Virbora y Jesús del Monte.

El finado, D. José Mosquera y Graiño, era persona muy estimada en la población gallega nombrada, por sus condiciones de laboriosidad y por su bondad de carácter.

Repose en paz el querido anciano y reciba su hijo Daniel y todos los familiares el pésame más sentido.

En el

Seda Radiante

PARA REFAJOS

a **85 cts.** vara.

SOLO POR TRES DIAS

Desde el JUEVES hasta el SABADO

40 COLORES DELICADOS

LA ELEGANTE

Neptuno 48 casi esq. a Aguila Y Muralla y Compostela

AUTOMOVILES CIRCULADOS

Por transitar con exceso de velocidad, fueron denunciados por la policía en el día de ayer, los automóviles siguientes:

DE LAS ESTACIONES

37680, en la esquina de Finlay y Masó, por el vigilante 1449. J. Mellado.

27, de la empresa Cubana, en 23 entre Paseo y 2, por el vigilante 1080. B. Garriga.

DEL TRANSITO

La Sección del Tránsito, no reportó en el día de ayer, ninguna ocurrencia de esta naturaleza.

DE LOS EXPERTOS

1523; 8, Los Unidos; 77439, camión; 47715; 43483; 3050, cuña, en 2i y D, por el Experto Fernández de Lara.

Si su nene llora . . . . .

Con frecuencia esas lágrimas son causadas por irritaciones, rozaduras o erupciones. Examine usted ese delicado cuerpecito, y rocíelo abundantemente con talco Johnson's. Así se calma toda irritación y se apresura el proceso sanativo.

El nombre de Johnson & Johnson en la latita es su garantía de que en su preparación se usa solamente la mejor calidad de talco italiano boratado al que se le agrega un delicado perfume de flores naturales. No tiene estearato de zinc ni otras substancias que puedan dañar los delicados pulmones de su bebé.

¡Cuidado Señora!—Para obtener el legítimo Talco "Johnson's Baby Powder", vea que la latita lleve el nombre completo: Johnson & Johnson, New Brunswick, N. J. (U. S. A.)

EL TALCO de preferencia para su NENE y para USTED

Rebaja de la Linea Blanca de "Troya

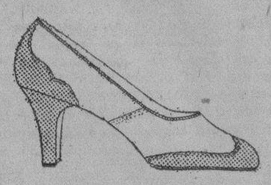

$2.99

Precio "Troyesco"
En blanco y charol negro o en blanco y ocre.
Tacon alto y bajo.

TROYA BELASCOAIN 83 y 85 MENENDEZ y CIA

Casi esq. a San José — Al interior, 30 cents. extra

"MULTIPLE" APT. 1º 641

HABANERAS

(Viene de la Página CINCO)

DE DIAS

AIDA ESTRADA MORA

En la festividad de hoy.
Un saludo.
Es de felicitación, muy cordial, muy afectuosa, que hago a una joven y gentilísima amiga.
Aida Estrada Mora.
Tan bella y tan airosa.
Hija del comandante Joaquín Estrada Mora, de la Policía Nacional, y su distinguida esposa Rosa Verdes.
Aida se verá muy congratulada por sus numerosas amistades de esta sociedad.
No recibirá.
Me apresuro a decirlo.

AMERICA ARIAS DE GOMEZ

No está bien aún.
Sigue recogida.
Desde hace más de veinte días, se encuentra aquejada de un fuerte catarro grippal la señora América Arias de Gómez.
Pasó así su santo.
El sábado último.
Desde el lecho, en su palacete de Prado 72, recibió las más inequívocas muestras de los afectos y consideraciones que por ella siente toda nuestra sociedad.
En número considerable recibió mensajes de felicitación la bondadosa y caritativa señora.
De todos los lugares de la isla llegaron a sus manos despachos telegráficos.
Tuvo también regalos.
Y flores infinitas.
Rodeada se vió en todos momentos de sus hijos, que la adoran, que la veneran, contándose entre éstos el doctor Miguel Mariano Gómez, el joven y popular Alcalde de la Habana.
A saludarla estuvieron algunas asiladas del gran hospicio del Cerro, San Vicente de Paul, del cual es la distinguida señora América Arias de Gómez su insustituible Presidenta.
Tengo encargo de la dignísima dama de dar las gracias a cuantas personas quisieron en esa fecha significarle de algún modo su aprecio, su estimación y su simpatía.
Encargo que dejo cumplido.
Con el mayor gusto.
Una ligera mejoría iniciada en el estado general de doña América hace presumir que no tardará en reponerse.
Son esos mis deseos.
Y los de toda esta sociedad.

ALEGRIAS DE UN HOGAR

Linda bebita.
Fruto segundo de su unión.
La acarician en el amor y la paz de su dulce hogar los jóvenes y felices esposos Víctor Hernández Miyares y Esther Pola.
Disfrutan de ese innegable placer con el venturoso advenimiento de una criatura que es compendio de todas sus dichas.
Grande su felicidad.
No la cederían por nada.

(Continúa en la Pág. NUEVE)

JOYAS · MUEBLES · OBJETOS PARA REGALOS

LA CASA QUINTANA

AVE. ITALIA 74-76. TEL. A-4264 - M 2146

Visitando las casas de

Mathilde Cumont

adquirirán los modelos de calidad a precios reducidísimos.

Prado 88 y la Sucursal Prado 96

LA NUEVA ISLA

Monte 61, (esq. a Suárez) Teléfono A-6893 Frente a la Plaza de la Fraternidad

NUESTRA INCREIBLE GRAN VENTA DE 95 cts. QUE COMIENZA MAÑANA

que marcará en Cuba, una nueva era de "Superbaratura"

Sin hacer comentarios damos algunos de los precios que regirán durante

el MES DE AGOSTO

DEPARTAMENTO DE TEJIDOS

Linolán Estampados, 3 cortes de 4 varas $0.95
Linolán Estampados 1 vara de ancho, 3 cortes de 3 varas .. 0.95
Warandol en todos colores, 2 cortes de 4 varas .. 0.95
Batistas Estampadas, 2 cortes de 3 y media varas .. 0.95
Voile Estampados, 2 cortes de 3 y me dia varas .. 0.95
Voiles color entero, 2 cortes de 3 y me dia varas .. 0.95
Voile Suizo en todos colores, 1 corte de 4 y media varas .. 0.95
Soiset Estampados, 2 cortes de 3 varas 0.95
Peter Pan, 1 corte de 4 varas .. 0.95
Olán de hilo estampado, 1 corte de 3 varas 0.95
Olán de hilo en todos colores, 1 corte de 3 y media varas .. 0.95
Piqués y Crach, tipos Sport, 1 corte de 3 varas .. 0.95
Voiles Suizos estampados, 1 corte de 4 varas .. 0.95
Voiles Suizos estampados, 1 corte de 3 y media varas .. 0.95
Voiles Suizos estampados, 1 corte de 3 varas .. 0.95
Voile Suizo en todos colores, 1 corte de 3 varas .. 0.95
Rayones Estampados, 1 corte de 4 varas 0.95
Warandol en todos los colores, 2 cortes de 3 varas .. 0.95
Soiset en todos colores, 2 cortes de 3 varas 0.95
Warandol de hilo en todos colores, 1 cor te de 3 varas .. 0.95
Cretonas inglesas, 5 varas .. 0.95
Cretonas inglesas, 2 y media varas .. 0.95
Crepé Mongol en todos colores, vale 1.50 la vara, a .. 0.95
Chantungs Estampados, valen 1.50 vara, a 0.95
Sedas Estampadas para Kimonas, a .. 0.95
Crepés de china y Foulards estampados a 0.95

DEPARTAMENTO DE CONFECCIONES

Juegos de Jersey en todos colores, valen 1.50, a .. 0.95
2 Bloomers en todos colores, valen 1.50, a 0.95
Ropa Interior Kaiser y Van Raalte, la pieza .. 0.95
Juegos de Opal bordados y calados de 1.75 y 2.00 a .. 0.95
Camisas de noche, todos colores, a .. 0.95
Bloomers de Opal, en todos colores, 4 por 0.95
Ajustadores de opal en todos colores 4 por 0.95
Ajustadores de tul en todos colores, 2 por 0.95
Fajas de Cuty y elástico, tallas 27 a 34, a 0.95

ROPA DE CAMA

1 Sábana de color entero camera .. 0.95
1 Sábana y Funda, camera .. 0.95
2 Sábanas medio cameras .. 0.95
1 Sábana de warandol extra .. 0.95
5 Fundas medio cameras .. 0.95
3 Fundas cameras .. 0.95

TELAS BLANCAS

1 Pieza de cre acatalana .. 0.95
1 Pieza de crea inglesa .. 0.95
1 Pieza de Madapolán .. 0.95
Opal perfumado en todos colores, pieza de 5 varas .. 0.95
Opal en todos colores, pieza de 10 varas 0.95
Tela Rica en todos colores, pieza de 10 varas .. 0.95
1 Pieza de Tela Rica y 1 Toalla por .. 0.95

TOALLAS

1 Toalla medio baño de franja por .. 0.95
2 Toallas grandes, blancas y franja fan tasía, por .. 0.95
3 Toallas medianas de fantasía, por .. 0.95
4 Toallas medianas de cuadros por .. 0.95
5 Toallas medianas de franja, por .. 0.95
7 Toallas chicas, blancas por .. 0.95
12 Toallas chicas blancas y de color por 0.95

DEPARTAMENTO DE MEDIAS

Medias de seda chiffon, valen 1.50 par, por 0.95
Medias de seda chiffon, valen 0.75, 2 pa res por .. 0.95
Medias de Muselina, valen 0.60, 2 pares por .. 0.95
Medias de imitación olán 4 pares por .. 0.95

MEDIAS DE NIÑO

Calcetines puño fantasía, 10 pares por 0.95
Calcetines conchita, 7 pares por .. 0.95
Calcetines conchita fantasía, 5 pares por 0.95
Calcetines de hilo, puño fantasía, 4 pares por .. 0.95

DEPARTAMENTO DE CABALLEROS

Camisas de Vichy con rayas de seda, 1 por .. 0.95
Camisas de Poplín blanco y color entero 1 por .. 0.95
1 Camisa batista color, fina, y 1 corbata por .. 0.95
Camisetas francesas P. R. Atléticas, todas las tallas, 1 por .. 0.95
Camisetas francesas L. B. media manga todas tallas 1 por .. 0.95
Camisetas algodón de Egipto, media man ga, 2 por .. 0.95
Camisetas algodón muy finas, media manga, 3 por .. 0.95
Camisetas algodón atléticas, 2 por .. 0.95
Camisetas algodón atléticas, 5 por .. 0.95
Ropa interior, Estilo BVD, 6 piezas por 0.95
Ropa interior estilo BVD marca Record 3 piezas por .. 0.95
Ropa interior, estilo BVD marca Record, 2 piezas por .. 0.95
Ropa Interior Poplin Racord, 2 piezas por 0.95
Gran lote de camisetas Vichy de 1.50 una 2 por .. 0.95
Corbatas italianas de foular y seda, finas hechas a mano, una por .. 0.95
Corbatas de seda finas, hechas a mano 2 por .. 0.95
Corbatas de seda, finas, hechas a mano 3 por .. 0.95
Calcetines de seda a rayas de fantasía, de 1.50, 1 par .. 0.95
Calcetines de seda bordados, de 1.50 el par, 1 por .. 0.95
Calcetines de seda lisos de 75 centavos el par, 1 por .. 0.95
Calcetines de seda con dibujos nuevos, 2 por .. 0.95
Calcetines de hilo mercerizados con dibu jos, 3 por .. 0.95
Calcetines de hilo mercerizado, 2 por .. 0.95
Calcetines de algodón color entero, 4 por 0.95
Calcetines de algodón color entero, 6 por 0.95
Pañuelos de hilo muy bonitos y cenefa:
Pañuelos de color muy bonitos estilos, 4 por .. 0.95
Pañuelos blancos muy finos, 5 por .. 0.95
Pañuelos blancos, muy finos, 8 por .. 0.95
Pañuelos blancos, muy finos, 12 por .. 0.95

DEPARTAMENTO DE SEDERIA:

1 Bolsa piel legítima, que valen 1.75 en .. 0.95
1 Bolsa piel y 1 abanico, en .. 0.95
1 Abanico pasta y dobe paisaje, vale 2.00 en .. 0.95
1 Abanico bambú japonés, vale 1.75 en 0.95
1 Sombrilla satín negra de superior calidad .. 0.95
1 Sombrilla satín colores varios .. 0.95
1 Pañuelo crepé francés estampado, por 0.95
1 Estuche de mimbre para costura .. 0.95
1 Estuche perfumería Campo de Flores 0.95
1 Estuche tocador para niños y 1 talco 0.95
1 Estuche manicure de 1.75 en .. 0.95
1 Florero que vale 2.00 en .. 0.95
1 Jardinera con estuche de 2.00 en .. 0.95
1 Traje de niño de crasch en todos colores y tallas .. 0.95
1 Estuche de costura completo .. 0.95
1 Traje de niño blanco de 1 a 8 años .. 0.95
1 Vara blonda de seda en varios colores 0.95
Una oferta excepcional para esta venta, 1 docena hilo cadena 500 yardas, blanco y negro, del 30 al 100 .. 0.95
1 Docena hilo D M C blanco y colores 0.95

PERFUMERIA

2 Cajas jabón Colonia Crusellas y 1 loción 0.95
1 Pomo loción Houbigant varios perfumes 0.95
5 cajas jabón leche Crusellas .. 0.95
1 Pomo de esencia Houbigant varios per fumes y 1 jabón .. 0.95
5 Barras jabón superior calidad .. 0.95
1 Pomo loción Campos de Amor .. 0.95
3 Docenas jabón Trébol Habanero .. 0.95
1 Pomo de Colonia Maja de Mirurgia .. 0.95
4 Talcos Ammen«s y 1 loción, por .. 0.95
1 Litro colonia Imperial 1 caja polvos Cheramy .. 0.95
1 Litro colonia Ambrée y 1 talco Jazmín de Venecia .. 0.95
2 Libras Talco Beauty y 1 loción francesa 0.95
1 Estuche con 6 jabones Marabú .. 0.95

ATRACTIVA COLECCION DE VARIADOS LOTES

LOTE NUM. 1:
1 caja polvos, 1 jabón, 1 pasta de Cam pos de Amor, 1 loción y 1 mota .. 0.95

LOTE NUM. 2:
Medio litro Colonia Imperial, 1 caja jabón «Helecho de Trubia», 1 caja pol vos Cheramy y 1 tubo pasta de Hiel de Vaca .. 0.95

Vea en «El Mundo» de mañana el resto de la sorprendente colección de lotes que vendemos a 0 95

APROVECHESE Y SEA USTED DE LOS PRIMEROS

Tenga en cuenta que esta es sólo una enumeración parcial de la enorme variedad de artículos que entran en nuestro plan de rebajas de este mes.

Lo mejor de nuestra sociedad opina sobre la colonia d'Lima

la aristocracia de las aguas de colonia

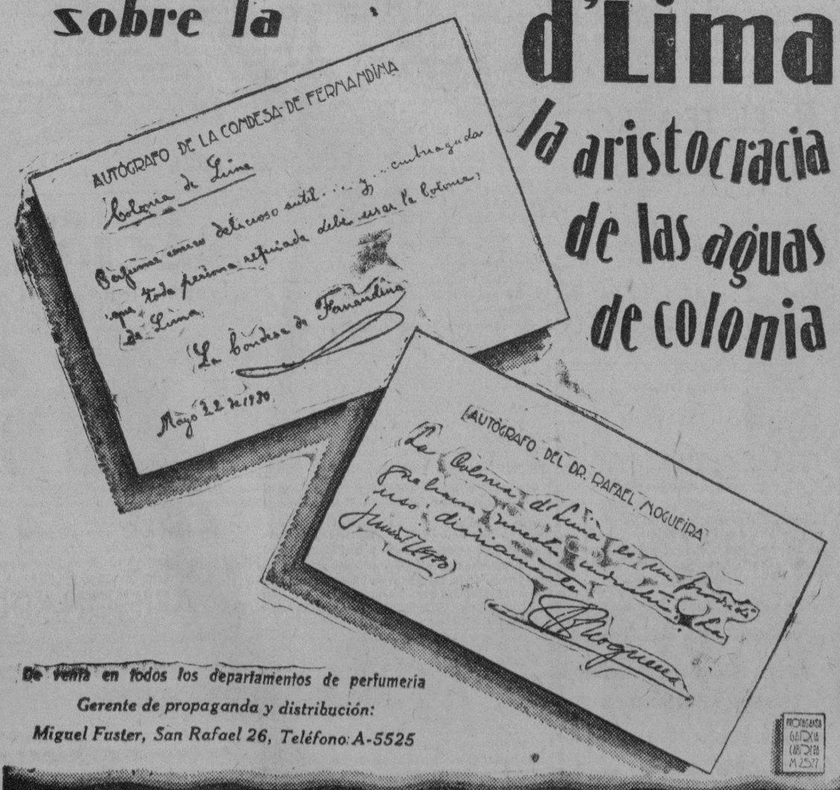

De venta en todos los departamentos de perfumería

Gerente de propaganda y distribución:

Miguel Fuster, San Rafael 26, Teléfono A-5525

LA SECRETA OCUPA VARIAS PROCLAMAS

Se hacen investigaciones para detener a los autores

En distintos lugares — cuyos nombres se reserva la Policía Secreta, hasta obtener nuevas pistas — se ocuparon numerosas proclamas sediciosas en las que se incita a la rebelión.

Los agentes que hicieron el descubrimiento están trabajando con extraordinaria actividad para la detención de los autores de las proclamas, lo que esperan realizar de un momento a otro.

Creí que provenía de afeitarme

Esto escribe un señor de Nueva York, "Por muchos meses estuve extremadamente molesto con mi cutis obscurecido. Siempre lleno de espinillas o de granitos. A veces largas manchas me aparecían y creí que provenían de afeitarme; pero un amigo me recomendó el uso re Resinol, comence a usarlo de noche y al cabo de pocos días cual no sería mi sorpresa al ver que todo mal había desaparecido de mi cara." El Resinol, alivia y cura. Tantéelo para convencerse. *De venta en toda droguería.*

Resinol

M.E.C.D. 2016

CINEMATOGRAFO

NILS ASTHER:

Cuando Nils Asther nació en Malmo, Suecia» el 17 de Enero de 1902, su padre, descendiente de la Casa de Asther, pensó que en el futuro la dedicaría a una carrera de acuerdo con su posición social y bienes de riquezas; pero el muchacho se rebeló contra tales disposiciones paternales y una vez graduado de la Universidad de Lunet, Dinamarca, rompió los lazos que le unían a su familia e ingresó en la Academia Real de Estocolmo para hacerse actor teatral. Muy pronto ocupó un lugar prominente en los escenarios de Suecia; pero por un disgusto con un empresario abandonó las tablas para tratar de introducirse en la cinematografía. Hizo su debut en la pantalla bajo la dirección de Mauritz Stiller y después de haber conquistado grandes éxitos en cintas suecas y alemanas, fué contratado por la United Artists para venir a América a actuar en «Topsy y Eva«. Durante la filmación de esta producción se enamoró de Vivian Duncan. Este compromiso se deshizo al poco tiempo de haberse anunciado; pero dos años más tarde volvieron a encontrarse y se hicieron novios nuevamente

Nils Asther, es uno de los favoritos de la pantalla. Su porte distinguido, sus modales refinados y sus acertadas actuaciones le han hecho acreedor de las simpatías y admiración de las fanáticas de cine.

Sus cintas más dignas de mención son «Niñas Modernos», «Los Cosacos», «Sueño de Amor», «Ríe, Payaso, Ríe», «Orquídeas Silvestres» y «Las Mujeres son siempre Mujeres« al lado de la inimitable Greta Garbo.

Mide seis pies de estatura, pesa

175 libras, sus ojos son verdosos, su pelo castaño oscuro y ligeramente ondulado y su tez algo trigueña.

Es un gran coleccionista de antigüedades y sus entretenimientos favoritos son la lectura, la navegación en bote-motor, la equitación y jugar al squash.

Es hombre de muy pocos amigos y sólo se le ha conocido la gran amistad de Bergman, su esposa y suegra, la genial actriz sueca, quienes le ayudaron enormente en los comienzos de su carrera.

Nils Asther, acaba de terminar «The Sea Bat» con Raquel Torres y Charles Bickford. Se dice que pronto volverá a trabajar con la genial Greta Garbo.

INVESTIGADOR

BILLY:

La Mexicanita dice: «Respecto al concurso entre Joan Crawford y Anita Page, le diré que junto con mis cuatro hermanos doy el voto a favor de Joan«. Vronsky dice: «Entre Anita Page y Joan Crawford se puede decir que las dos son buenas actrices, pero Joan es mucho más atractiva y trabaja mejor. Se lució mucho en «Niñas Modernos» y en «Sueño de Amor», logró que se fijaran en Nils Asther. En «Las Chicas de Hoy», Joan está insuperable, sobre todo al final; en cambio Anita tiene algunas escenas que no le son favorables. Por todo lo anterior le doy mi voto a Joan.« Natacha dice: «Entre Joan Crawford y Anita Page no sabría por cual decidirme. Las dos me encantan y las encuentro insuperables cada una en su estilo.» Un Vanguardista dice: «Opino que Joan Crawford es una de las artistas de la pantalla que reune más condiciones para triunfar. Su cuerpo es perfecto y la prueba de ello es que ha sido comparado con el de la Venus de Nilo. Su actuación es insuperable y como además canta, con una voz muy aceptable y baila muy bien los bailes modernos, creo que tiene muy bien ganado su puesto a la cabeza de las artistas con quienes se le compara.» Españolita dice: «Anita es más atractiva que Joan Crawford y a ella le doy mi voto en esta encuesta y siempre.»

LECTORES:

Una de mis lectores quiere saber cuál artista prefieren ustedes entre Joan Crawfod y Anita Page. Las contestaciones que se reciban después del 24 de Agosto no serán publicadas; así que no pierdan tiempo.

DENISE:

¿Puede creer que reconocí su letra? No es fácil que pueda olvidarse. Tengo que darle la mala noticia de que es casi seguro que no podrán aquí «Condemned«, pues es toda hablada en inglés y se cree que no harán copia silente. ¿Ha visto que maya suerte? Todavía no hay fecha para el estreno de «High Society Blues» ni tiene título en español, pero ya se sabrá dentro de pocos días y pronto podré decírselo. Siga escribiendo.

GLOVINA:

Denise dice: «De las tres parejas a que se alude, la que me gusta más ver trabajar es la que forman Vilma Banky y Ronald Colman, pues ellos ¡interpretan siempre un amor tan puro y al mismo tiempo tan apasionado...! Ronald es mi preferido y nadie puede quitarle su primer lugar.»

SU LECTOR CINEMATOGRAFICO.

Muchas gracias por las fotos que me mandó. Charles Morton está en una pose magnífica. Otro día traspasaré su opinión sobre la encuesta. Siento que esté tan desconsolado con el resultado de la encuesta Gilbert-Asther. Consuélese con la foto que salió en el rotograbado.

RUBI:

Magali Alvarado dice: «Entre Greta Garbo y Billie le diré prefiero a Billie. La encuentro mucho más hermosa. Interpreta muy bien sus papeles y aunque no serviría para hacer los que hace Greta, ésta tampoco se presta para interpretar los de Billie. No creo que ese romanticismo de la Garbo sea natural. Ese misterio que la rodea quizás sea una farsa y en el fondo ella no sea más que una mujer común.»

TANIA FEDOROVA:

Magali Alvarado dice: «De los artistas, encuentro que el que trabaja con más naturalidad es Don Alvarado. Me encanta este actor y lo encuentro puramente varonil. Después Ronald Colman y Charles Farrell. De las actrices Vilma Banky en primer lugar, después Janet Gaynor y Dolores Costello.«

MAGALI ALVARADO:

No creo lo que me pregunta sobre la opinión de mis lectores sobre Greta Garbo. Vilma Banky se ha retirado del Cine.

SOUSANIN:

John Barrymore nació en Philadelphia, Pa. el 15 de Febrero de 1882. Mide 5 pies, 10 pulgadas, pesa 163 libras, tiene el pelo castaño y los ojos azules. Se casó con Dolores Costello el 25 de Noviembre de 1928. Douglas Fairbanks, está casado con Joan Crawford. Nancy Carroll con Jack Kirkland. Maurice Chevalier con Ivonée Vallée, Renée Adorée, estuvo casada con William Sherman Gill. Lily Damita es soltera.

TANIA FEDOROVA:

No había contestado antes su carta por falta de tiempo. El actor que hizo de Jack Merrick en «La Intrusa» es Robert Ames. Stan Laurel es inglés. Raymond Keane nació en Denver, Colorado en el año 1905, mide 6 pies, pesa 168 libras, tiene el pelo negro y los ojos azules.

ALICIA RIVERO:

Hoy en día casi todos los artistas cobran por sus fotos. La dirección de Maurice Chevalier es Paramount Studios, 5451 Marathon St. Hollywood, Cal. Jeanette Mac Donald, tiene la misma dirección. Me Amor.»

SONIA DANIDOFF:

El mejor modo de mandar el importe de las fotos, es en un giro postal. Casi todos los artistas cobran por sus fotos.

Toda la correspondencia relacionada con esta sección, dirijase a la señorita Hortensia Lavedán. Calle 19 entre J. y K. Vedado.

RIALTO
HOY ESTRENO
INTER FILM presenta a
HENNY PORTEN
en la grandiosa producción

Sábado 2
Día de Moda
EL TOREELLINO DE PARIS
Por LIL DAGOVER

PAYRET
LUNETA 80¢ BUTACA 60¢
ORDOÑEZ
HOY La Chula de Pontevedra
Mercedes Mariños, C. Panadés, C. Bañuls y Llauradó.

TEATRO PAYRET

Ordoñez. Esta noche, «La Chula de Pontevedra». Mañana homenaje a Ordoñez con «Las Golondrinas».

El éxito sonríe a la empresa del teatro Payret con la temporada de zarzuela. Pocas veces el público acude con expontaneidad y entusiasmo como en la temporada actual: la atracción del cartel variado constantemente, la acertada interpretación de las obras y el mérito indiscutible de los cantantes, la escrupulosidad del montage escénico, son factores del suceso artístico y pecuniario que unidos a las simpatías del gran barítono Ordoñez, mantienen la expectación.

El rojo coliseo de los herederos de Saaverio es el teatro favorecido por el público en la temporada veraniega, merced al cambio contínuo de espectáculo y la bondad de los mismos.

La Compañía de Zarzuela Ordoñez Llauradó ha llevado a la escena las producciones más notables del género; hoy cubre el cartel pa preciosa zarzuela «La Chula de Pontevedra», debutando en el papel de Rosiña la notabilísima artista Mercedes Mariño. En el reparto figura la plana mayor de la Compañía.

Para mañana está anunciado el homenaje al eminente barítono astur con su creación máxima «Las Golondrinas».

Augusto Ordoñez ha elegido la ópera de Usandizaga para su homenaje y en ella toma parte toda la Compañía.

Para la presentación de «Las Golondrinas», se ha reforzado la orquesta con los instrumentos necesarios para la ejecución de la bellísima partitura. El maestro Severo Muguerza dirigirá la obra.

Existe verdadero interés por escuchar de nuevo a Ordoñez en su magna creación del «Puck», el desdichado clown de «Las Golondrinas».

Para el sábado se ensaya «La del Soto del Parral», la zarzuela cuyo éxito puede igualarse al de «La Farranda».

Para cada función pueden separarse las localidades por teléfono.

Las localidades para esta noche y el resto de la temporada solo cuestan ochenta centavos luneta y sesenta centavos butaca; para la función de mañana las lunetas costarán un peso y las butacas ochenta centavos.

1587—31 Jul.

TEATRO MARTI

El sábado, «Ten Cents Teatral»

El sábado, a las tres de la tarde, se inaugurará el «Ten Cents Teatral» en «Martí». Espectáculo contínuo, hasta las once y media de la noche, por los precios mínimos de veinte centavos la luneta y diez centavos la tertulia.

Se exhibirán películas magníficas y se presentará la gran compañía «Cocktail Show», de espléndidas novedades y atracciones. Figuran en ella las encantadoras bailarinas internacionales de gran renombre; los aplaudidos Carmen y Pepe Guerrero, creadores del baile regional español el formidable maquietista «El Ibérico», artista múltiple que por sí solo basta para cubrir todo un programa; la bellísima coupletista y bailarina Ana de Luz y otros artistas de positivo valor, amén de un grupo de lindas muchachas que darán extraordinaria animación al espectáculo con sus danzas y evoluciones.

Será algo distinto de lo que nuestro público conoce en su género.

1624—31 Jul.

LA NOBLEZA ESPAÑOLA Y LA COMPAÑIA DIAZ DE ARTIGAS

En días anteriores hemos dado a conocer sucesivamente lo que opinan acerca de la Compañía Dramática Española Díaz de Artigas los más ilustres literatos, los políticos de mayor prestigio, los más valerosos militares y los actores de mas fama en España. Ahora, para completar ese cuadro de elogios que demuestra la estimación en que se tiene en España a los admirables artistas, vamos a insertar algunos juicios de aristócratas de abolengo:

El Duque de Maura y Conde de la Mortera dice lo siguiente:

«Desde los tiempos, ya no muy próximos, en que María Guerrero y Fernando Díaz de Mendoza, ennobiecedores de la escena española ascendieron dentro de ella a padres de familia, comediógrafos y público echaban de menos la pareja ideal. Josefina Díaz y Santiago Artigas enmendaron ese yerro. La conjunción del arte exquisito de entrambos adquiere potencial tan irresistible que, cuando por mal aconsejado prurito de originalidad de algunos autores, no llegan ellos a unirse en las tablas como lo están en la existencia real, el público, que los aplaude en cualquier caso porque se lo merecen, sale del etatro con la mueca desabrida de la decepción».

Gabriel Maura y Gamazo.

x x x

«El matrimonio Artigas: los dos grandes y completos artistas que saben decir y hacer sentir en el teatro.»

La Marquesa de Tenorio.

x x x

«Queremos que figuren nuestros nombres entre los muchos y entusiastas admiradores de los grandes artistas Josefina Díaz y Santiago Artigas.»

El Marqués de Urquijo.
El Marqués de Bolarque.

x x x

«El matrimonio Santiago Artigas y Josefina Díaz, representan, a mi modo de ver en el teatro contemporáneo, la encarnación perfecta de la naturalidad, de la elegancal y del acierto artístico en el fondo y en eu detalle de su labor que repto insuperable.»

El Conde de Vallellano.

x x x

«Mi modesta opinión sobre Josefina Díaz y Santiago Artigas, es que el público de Madrid siente por ellos verdadera admiración y viva simpatía.».

El Vizconde de Altamira.

x x x

«Tengo a Josefina Díaz por una de las eminencias de nuestro teatro. Creo que Santiago Artigas es un digno compañero de su ilustre esposa».

El Marqués de Portago.

x x x

«Siento por estos actores insignes, la mayor admiración y la más cordial simpatía.»

El Marqués de Arriluce de Ibarra.

1569—31 Jul.

TEATRO ENCANTO

«La Rapsodia del Recuerdo».

Para mañana viernes, constituyendo uno de los estrenos de mayor trascendencia y significación artística en la temporada de verano, señala el teatro elegante de nuestras mejores familias una regia super producción sonora de la Fox Film: «La Rapsodia del Recuerdo», cinta de atractivos tan extraordinarios como indiscutibles de la que son protagonistas, es decir, elevados exponentes de magnificencia escénica, Lois Moran y Joe Wagstaff, secundados por Dorothy Burges.

En tanto, será hoy presentada por vez última, ya consagrada por las simpatías que desde el primer día despertase entre la afición habanera «La Chica de la Noche del Sábado», creación cinematográfica de la Paramount-Publix, interpretada por la «locuela» del lienzo: Clara Bow, así como por Jean Arthur y James Hall.

Excelentes variedades y la película con escenas exclusivas de las Regatas efectuadas en Varadero el domingo último, completan el programa de cada uno de los cinco turnos de hoy.

1277—31 Jul.

OLIMPIC

«Amor Prohibido«, por Olga Tschekowa, es el estreno de hoy en el popular teatro de Línea y B, en el Vedado.

En los turnos de cinco y media y nueve y cuarenta y cinco se estrena la producción alemana interpretada por Olga Tschekowa, titulada «Amor Prohibido».

Luneta: 20 centavos en 5 y media; 30 centavos en 9 y tres cuartos con derecho a ver gratis la de 8 y media.

Para la tanda de las 8 y media: «El Tigre de la Montaña», por Tom Tyler y episodio quinto de «El Estuche de Jade». Este episodio se repite en cinco y media.

Mañana «A Flor de Piel», por Betty Compson y Monte Blue.

Sábado 2: «La Bailarina Rusa», por María Korda.

«El Capitán de la Guardia», por John Boles y Laura la Plante, el domingo.

1256—31 Jul.

HOY HOY
CAMPOAMOR
Función Continua de 1½ a 11½
GRAN PROGRAMA ESPECIAL
JOAN CRAWFORD

LA INDOMABLE
(Untamed)
y la graciosa comedia hablada en español por
STAN LAUREL y OLIVER HARDY
RADIOMANIA
LUNES
LA CANCION DEL GITANO
con
LAWRENCE TIBBETT
el famoso barítono del Metropolitan Opera House
LO MAS GRANDE QUE HA FILMADO LA METRO
y no olvide que la METRO es la que mejores películas presenta

COMEDIA
A LAS 5
EL HOMBRE QUE TODO LO ENREDA
LUNETA . . . . . 60c.
BUTACA . . . . . 40c.
POR LA NOCHE
A LAS 9 A PETICION
EL HOMBRE QUE TODO LO ENREDA
CREACION DEL INCOMPARABLE ACTOR COMICO
RAFAEL LOPEZ
SOMOZA

PRINCIPAL DE LA COMEDIA

A las 5 y a las 9, «El hombre que todo lo enreda», por López Somoza. —Matinée popular a 60 centavos la luneta.

Una de las obras en que mayor éxito ha alcanzado Rafael López Somoza desde los comienzos de su fama como actor cómico de Julián Moyron, que parece escrito expresamente para que el célebre actor haga uno de esos alardes de vis cómica que tanto nos sorprende.

En esta temporada de López Somoza que con tanto éxito se está desenvolviendo en el Principad de la Comedia «El hombre que todo lo enreda» ha llevado siempre un público numerosísimo, que no ha cesado de reír un solo momento con las peripecias, los episodios, las escenas, las situaciones cómicas, etc., de esta divertidísima obra.

En vista del éxito extraordinario de «El hombre que todo lo enreda», la empresa ha decidido ponerla en escena dos veces hoy: a las cinco en matinée popular y en la función nocturna a la hora de costumbre.

Para la matinée se ha señalado por una sola vez en beneficio del público el precio inverosímil de 60 centavos la luneta.

¡A reir por el más mínimo desembolso con el más formidable actor cómico que ha visto la Habana!

Seguramente, «El hombre que todo lo enreda» dará dos llenos hoy al teatro Principal de la Comedia.

Mañana viernes habrá un estreno de éxito cómico seguro: «¿Qué da usted por el Conde?» divertidísimo juguete cómico de Antonio Paso que será una notable creación de López Somoza.

Otros estrenos se anuncian para fecha próxima, entre ellos «Contente, Clemente», que será la sensación cómica de la temporada.

1561—31 Jul.

TRIANON

Todo el mundo se empeña en tener en su teatro un sonido igual al del «Roxi», de New York, pero nadie lo tiene tan bueno como el que produce el magnífico «Vitaphone-Movietone», de Trianón

En las tandas de cinco y cuarto, ocho y cuarto y nueve y cuarenta y cinco se estrena la notable producción sincronizada de La Universal, interpretada por John Boles y Laura la Plante titulada «El Capitán de la Guardia». Además en esos mismos turnos se exhibirá la variedad vitaphone «La Batalla de la Granja» y la comedia Metro, «Todo por unos pantalones».

Con el programa selecto de hoy y el entusiasmo que ha despertado el nuevo equipo «Vitaphone-Movietone R. C. A.» es de esperar un lleno completo en el fresco cinema de Línea entre A y Paseo, en la aristocrática barriada del Vedado.

Luneta: 30 centavos en 5 y cuarto; 40 centavos por la noche.

Mañana, el mismo programa de hoy.

Sábado 2, «L aDenuncia», por Evelyn Brent.

Para el domingo se prepara el estreno de la película sincronizada de Dolores Costello, «Corazones en Destierro».

En la entrante semana, «El Puerto del Infierno», por Lupe Velez.

1248—31 Jul.

CINE CUBA

Hoy: La Casa de los Cuatro Crímenes

Un programa repleto de atracción seleccionó la empresa del cómodo y ventilado cine Cuba, para sus dos funciones de hoy jueves. A las cinco y cuarto y a las ocho y cuarto pasarán por la pantalla a más de un Noticiario Universal de la Semana y una comedia en dos partes, las producciones joyas: «Alomá la Hija del Mar» por Gilda Gray y «La Casa de los Cuatro Crímenes» que tiene como intérprete principal a William Powell con Jean Arthur.

Los precios son populares.

Mañana, en función de damas: «Doble Amor», por Jean Angelo, «Fugitivos de la Noche», por Katty de Nagey» y «La Gran Pasión», por Lily Dagover.

El sábado: «Redención», por John Gilbert.

El domingo: «La Denuncia», por Evelyn Brent y «El Asesinato de Donovan» por Ben Lyon.

Lunes 4: «Amor Prohibido», por Olga Tschekowa.

1250—31 Jul.

HOY -- PRADO -- HOY
1-15 3-15 5-15 7-15 8-15 30 - 40 - 60 - 29
FIRST NATIONAL PICTURES presenta

¡Dos grandes espectáculos en uno! Comedia musical en colores naturales. Mujeres, trajes... Y la historia de uno amores detrás de los cortinajes teatrales, en donde deslizanse unas cuantas lágrimas para dar paso a un romance encantador. Con Colleen Moore como figura prominente en el canto, baile y diálogos.

Oiga y vea a Colleen Moore cantar: "Ya que no Puedo Quererte". "Pom Pom Pli" y No te engañen mis ojos para trasladarse después detrás de los escenarios y ser testigo de un amor tan tierno como Amor Nunca Muere.

COLLEEN MOORE
en PECADOS DE 1930
Agosto 4 al 7 Los Trabajadores del Infierno por Douglas Fairbanks Jr.

PAGAMOS DE
$5 a $50
Por cada CONFIDENCIA sobre MEDICINAS ROBADAS y sitio donde guardan.
Toda MERCANCIA BARATA ES SOSPECHOSA
NO TEMA: Guardamos Secreto
SERIEDAD y SOLVENCIA GARANTIZADA
PARA ENTREVISTA LLAME
Telf. M 1970, A 7097
Sr. MOREJON

CINE VERDUN

HOY TIENE A SALLY. EL MEJOR PROGRAMA DE LA HABANA

Un triunfo positivo será la matinee y función nocturna de hoy en el simpático y popular coliseo de la calle de Consulado, pues pasará por la pantalla recién adquirida extraluminosa y perforada la monumental película en colores naturales y con bellísimas escenas titulada SALLY, cuya principal intérprete es Marilin Miller y Alexander Grap así como bellísimos cuadros coreográficos.

El programa tanto en la función diurna como en la nocturna es en el siguiente orden: Comedias de risa; variedades Vitaphone; la película por Douglas Fairbanks (hijo) y Laurette Young titulada LA VIDA ALEGRE; la film por Mary Astor LA MASCARA ROJA y finalmente el monumento de la cinematografía moderna SALLY.

Todas las films son sincronizadas: así es que se podrán apreciar con toda su brillantez de sonido en el Vitaphone y Movietone de Verdún que tantos y tan buenos resultados está dando.

Verdún con este programa y con el fresco que producen los espléndidos Taiffon recientemente instalados harán que la matinee sea un éxito, máxime cuando para contemplar este monumental programa solamente se cobra en la matinee VEINTE centavos los mayores y DIEZ centavos los niños; y por la noche TREINTA centavos los mayores y VEINTE centavos los niños.

Mañana: estreno de otra suprema joya: EL CUERPO DEL DELITO, película hablada toda en español e interpretada por Antonio Moreno.

El sábado: EL CAPITAN DE LA GUARDIA, basada en la sublime Marsellesa, y el domingo, no lo olviden, el más estupendamente grandioso programa cinematográfico que hasta el presente se ha llevado a la pantalla.

1263 1d 31

DE LA ESCENA Y DE LA PANTALLA

«EL HOMBRE QUE TODO LO ENREDA». COMEDIA.

Anoche volvió a representarse en la «Comedia» la graciosa obra «He visto a un hombre saltar», en la que tantos y tan nutridos aplausos conquistó López Somoza la noche del estreno.

Para hoy, a las 5 p. m., se anuncia la comedia «El hombre que todo lo enreda», a precios populares.

Y por la noche volverá a escena la misma obra.

Mañana ,viernes, se estrenará «Qué dá usted por el conde», juguete cómico de Antonio Paso.

«COCKTAIL SHOW». MARTI.

No está mal «Cocktail Show» como título.

Para un espectáculo ligero, frívolo, sin pretensiones de alta estética, ningún nombre mejor que el de esos brebajes aperitivos y contradictorios—hielo, ron, azúcar y gotas amargas—que inventó la gula anglosajona para propiciar sus digestiones.

El «Cocktail Show» comenzará en Martí a partir del sábado a base de «ten cents»—para seguir usando palabras en inglés. Y será, a juzgar por los preparativos, el mejor espectáculo de su género que hasta ahora hayamos visto en Cuba. Un espectáculo organizado con criterio artístico, que dará lecciones de buen gusto a cuantos quieran recibirlas.

Las hermanas Pfarry, graciosas y lindas bailarinas; los «bailaores» flamencos Pepe y Carmen Guerrero, el maquietista Ibérico y otros artistas, contribuirán al «succés» del «ten cents» de Martí.

NOTICIAS

El día 4 dará su úlima función en Ciudad México la Compañía Díaz de Artigas. El 6 embarcará en Veracruz y el 9 debutará en la Habana. Son ya fechas fijas.

—Sobre el día 10 de agosto embarcarán para Cuba, en Santander, el primer actor Juanito Martínez y los artistas contratados para actuar en Payret.

—El maestro Mascagni, que celebró recientemente en la Scala de Milán el cuadragésimo aniversario del estreno de «Cavallería Rusticana», ha recibido proposiciones del Ente Autónomo para dirigir el primer teatro lírico de Italia (y acaso del mundo), ocupando el puesto que abandonó recientemente el maestro Arturo Toscanini. Mascagni ha manifestado al «Corriere della Sera» que aun no ha resuelto si aceptará o no tan honroso encargo, pero en cualquier modo no podría asumir la dirección de la Scala hasta mediados del año entrante porque tiene adquiridos compromisos con el maestro Bracale que le obligan a actuar en Venezuela durante la segunda quincena de Noviembre, todo el mes de diciembre y la primera quincena de enero.

R. S. S.

TEATRO MODERNO

«LA MUJER QUE MATO»

LA MUJER QUE MATO, la gran película de Marcella Albany que está llenando los teatros en que se exhibe, será presentada hoy en el Moderno; siendo el programa completo el siguiente:

Cinco y media: Revista Golden Sun y LA MUJER QUE MATO.

Siete: ARRANQUE AUTOMATICO por Red Howes.

Ocho y media: Revista Golden Sun y EL AMOR MANDA por Carmen Boni.

Diez: LA MUJER QUE MATO.

Mañana el pre-estreno de DIAS VENTUROSOS, la super producción Fox por Janet Gaynor, Charles Farrell y la constelación de estrellas de dicha Compañía.

Noche y día trabajan los ingenieros de la Western Electric en la instalación del Vitaphone Movietone que sustituye al actual del Moderno a fin de que este teatro esté a la altura de los primeros de la Habana. Ya no existe la menor duda de que será estrenado junto con la soberbia SALLY el día 8 del próximo agosto. Y se reunirán en un teatro de Jesús del Monte y Víbora la mejor proyección, la mejor pantalla y la mejor ventilación y sonido.

El nuevo aparato, exactamente igual al del Encanto, Riviera, Fausto, Campoamor y Neptuno, además de asegurar la perfección del sonido que se nota en estos teatros, hace la proyección fija y sin vibraciones y estabiliza el tiempo de proyección de cada película, con lo que se evitará que la función termine después de las doce de la noche.

La Empresa del Moderno tiene el gusto de participar a los asiduos concurrentes al teatro, que de acuerdo con los contratos celebrados con las distintas Compañías de películas, serán pasadas por la pantalla del mismo, absolutamente todas las producciones que hayan obtenido éxito en su presentación en los teatros habaneros. Muchas de ellas como estreno en el barrio y las restantes en las fechas más cercanas posible a su estreno; pero todas sin discusión lucirán como es decido en el magnífico Vitaphone Western Electric del teatro. Así por ejemplo a la monumental SALLY seguirá en orden LIRIOS DEL VALLE por Coriane Griffith; y así sucesivamente. Los vecinos de Jesús del Monte y Víbora no tendrán que salir de sus barrios para ver las películas en la misma forma que se presentan en la Habana.

1291 1d 31

CAMPOAMOR EL TEATRO DE LAS DAMAS Y DE LOS LLENOS

Nótese el público a las 12 y 50 esperando a que se abriera la taquilla.

Otras muchas Señoritas, 32 minutos antes de empezar la tanda.

PROGRAMA ESPECIAL «LA INDOMABLE» y «RADIOMANIA»

Esto da una ligera idea de la cantidad de público que asistió al estreno del PROGRAMA ESPECIAL a los precios de costumbre.

CINE INGLATERRA

San Rafael y Consulado. Tel. M-7069. Próximamente inauguración de la temporada de CINE SONORO.

Gran temporada de verano a base de función corrida de dos p. m. a once y media p. m. rigiendo los precios de diez centavos niños y veinte centavos mayores.

Ventilación especial, única en Cuba, que matiene temperatura invernal en la sala de proyecciones en esta época del año.

Para hoy regio programa con la comedia COMO PERROS Y GATOS por May Davinson; y las producciones EL TRIUNFO DEL AMOR magnífica super producción joya de la Ufa, interpretada por Betty Amen y Gustavo Frohlich; y RAMONA (copia nueva) de la producción que más éxito ha tenido en la presente era cinematográfica, interpretada por Dolores del Río y Roland Drew.

A las cinco p. m. la comedia COMO PERROS Y GATOS por May Davinson y EL TRIUNFO DEL AMOR.

Por la noche el mismo programa de la matinee proyectándose en último turno EL TRIUNFO DEL AMOR.

Mañana: LA SIRENA TROPICAL por Ricardo Cortez y Carmen Myers; y APLAUSO por Helen Morgan y Jack Cameron.

Sábado entrante: EL PAN NUESTRO DE CADA DIA por Charles Farrell y Mary Duncan.

Domingo próximo: LA GRAN PASION por Lily Dagover y Rolla Norman; y LA CALLE DEL AZAR por William Powell y Jean Arthur.

En la primera quincena de agosto, inauguración de la temporada de Cine Sonoro (Vitaphone Super Voz) la última palabra en sincronización.

1252 1d 31

TEATRO NACIONAL
Teatral Ten Cents Co.
20¢ LUNETA
HOY día de
Los AFICIONADOS
Pruebas de Amateurs
Después del programa de grandes atracciones
Mañana viernes
Cambio de Programa
Debut del tenor Emilio Aznar y de La Venus Azteca.

ENCANTO
EMPRESA PARAMOUNT
Telfs. A-4433 y A 3355
HOY 1½ a 11½ 30-40-60 Niños 20
Una verdadera batalla de competencia amorosa entre dos hermanas!
Vea a la inquietante "locuela" de la pantalla.
CLARA BOW
con
JAMES HALL y JEAN ARTHUR
en
LA CHICA de la NOCHE del SABADO
"THE SATURDAY NIGHT KID"
Variedades de VITAPHONE
FOX MOVIETONE NEWS
CARTON COMEDIA CANTADA
VIERNES
LA RAPSODIA del RECUERDO
Superproducción FOX MOVIETONE

fausto
EMPRESA PARAMOUNT
HOY 5, 7 y 9 40 60 20

DOMINGO MATINEE
"EL CUERPO del DELITO"
LUPE VELEZ en
"EL PUERTO del INFIERNO"
Con un Coro de 100 voces! Y un grandioso conjunto de danzantes
Revista Sonora Paramount
Y Variedades de VITAPHONE
LUNES AMOR TIRANO con BEBE DANIELS

M.E.C.D. 2016

Liquidación anual de "LA GRANADA"
San Rafael 14½

AUN ESTA A TIEMPO
para adquirir un buen par de zapatos por $3, $4 y $5

De glacé beig $5.00 Color carmelita $3.00

LA GRANADA

San Rafael 14½. San Miguel 23. Tel. A-7706

GRAN HOTEL "SAN CARLOS"

CIENFUEGOS, CUBA
UNICO DE PRIMER ORDEN
6 PLANTAS
SERVICIO DE ASCENSOR DIA Y NOCHE
SITUADO EN EL CENTRO COMERCIAL
LUJOSO ROOF GARDEN

Viboreñas

SAN IGNACIO DE LOYOLA

Celebra hoy sus días la estimada dama María Ignacia Roger, amante esposa del consecuente amigo señor Julio Alvarado.

Se ven impedidos de recibir a sus amistades a causa de la dolencia de un familiar muy allegado.

También celebra sus días su monísima ahijadita «Lilillita» Soler, que es el encanto y alegría de su hogar.

Un querido ex-condiscípulo, en el Colegio «San Francisco de Paula», del inolvidable doctor Don Claudio Mimó, el Arquitecto Ignacio de la Vega y Flores.

El acreditado industrial señor Ignacio Soria López.

Les deseo un feliz día.

DR. JOAQUIN BARALT MEDINA

Con mi mayor alegría he podido abrazar a tan fraternal y muy querido amigo, presenciando las incontables demostraciones de afecto de que fué objeto por los enfermos del Pabellón «García Tuñón», cuando no estando aún bien de la fractura que hace unos días sufrió en un pie, se hizo cargo de los que tan delicadamente asiste.

Afectos que siempre ha sabido ganarse con su carácter franco y cariñoso, que de ese modo trata a todos sin la menor distinción.

Para «Joaquinito», como lo nombramos sus familiares e íntimos, es reiterada mi más expresiva bienvenida, muy expresiva, como él se merece.

TEMPORADISTAS

De nuevo se encuentran entre nosotros, después de haber disfrutado de una breve pero agradable temporada en el Norte, la joven y simpatiquísima dama Lolita Candela y el querido amigo José Emilio Díaz Garaigorta, el atento ex-Presidente de la Sociedad «Areca».

Para tan estimados esposos es mi saludo muy afectuoso.

JUAN CRUSELLAS

El apreciable joven, desde hace unos días se encuentra recluída en «La Purísima Concepción», a causa de una molesta dolencia, felizmente no de cuidado.

Asistido por el querido Director doctor José Chalons, espero poder consignar cuanto antes el perfecto estado de su salud.

LA REVISTA SAN AGUSTIN

El atento amigo y compañero Jorge Hyatt, su Director, ha tenido la atención de remitirme el número del presente mes, muy interesante y con muchos grabados.

Le quedo agradecido a Jorge por el ejemplar remitido.

DEPORTIVO LA PURISIMA

El próximo sábado, día 2 de Agosto, en su local Tamarindo número 17, se celebrará un gran baile.

Se me dice que existe gran entusiasmo, por lo que promete ser una fiesta muy animada. Los buenos bailadores disfrutarán de un excelente programa bailable.

ASOCIACION DE SANTA AMALIA Y BARRIO AZUL

El atento Presidente de la Sección de Sports, estimado amigo Marcelino Rodríguez, me ha comunicado que el día 2 de Agosto, sábado, se efectuará un baile en su local social, al que pueden asistir todas las familias relacionadas con su directiva.

En esta fiesta quedará organizado el Comité Femenino, al que pertenecerán muchas e interesantes señoritas.

Por su parte las bellas hermanitas Nena y Margot Astiazarain, sostienen el mayor entusiasmo para la gran verbena que se celebrará el día 6 de septiembre siendo ellas las «marineritas» que con otras muchas, estarán al frente del kiosco de este DIARIO.

DON MANUEL SOTO SUAREZ

Una sentidísima manifestación de condolencia fué el triste acto del entierro de tan infortunado amigo y convecino cuyo fallecimiento ha cubierto de duelo el hogar en el que era idolatrado por su amante esposa e hijos.

Sus familiares y sus numerosas relaciones sociales y compañeros lo acompañaron hasta el lugar en el que ya duerme su último sueño.

A su inconsolable esposa señora Elisa Román e hijos Manuel, Mario, Gonzalo y Aida, les hago constar la expresión de mi más sentido pésame.

DR. EMILIO GARCIA RIVERO

De nuevo entre nosotros tan estimado amigo, de regreso de su viaje de placer por Europa, como muy merecido descanso a sus constantes labores profesionales en su gabinete dental Santa Emilia No. 8.

Le reitero mi saludo de bienvenida, y me complazco en decir su regreso a su numerosa clientela.

MARTICA ROQUE CASTRO

La bella muñequita fué muy felicitada el día de su santo llegando hasta su residencia de Dolores y Santa Emilia, muchas flores y expresivos mensajes.

Porque siempre sonría adorablemente son los votos que dedico a «Martica», disfrutando de una inquebrantable felficidad.

LA CORRESPONDENCIA

Debe remitírseme a la Administración de la «Purísima Concepción».

A ella dirigida llegará más pronto a mi poder. Muchas notas no consigno por recibirlas muy atrasadas.

Urbano DEL CASTILLO.

La Anemia

es a menudo causa de dolor durante el período menstrual. El agotamiento, la debilidad, la palidez, la pobreza de la sangre son compañeros del dolor, de la nerviosidad y del abatimiento. Esos males se curan tomando Nueva Salud de Reno, tónico de hierro que fortalece la sangre y revivifica el cuerpo entero, devolviendo el vigor a los tejidos debilitados y agotados. De las ruinas físicas y mentales surge una nueva mujer. La anemia y los males de la mujer desaparecen cuando se toma la

NUEVA SALUD DE RENO
EL TÓNICO DE LA MUJER

Esta es una maravillosa receta por lo fácil de preparar y por su delicado sabor.

MANJAR BLANCO

2½ tazas de leche caliente — 1 cucharada de extracto de vainilla — Un poquito de sal — 6 cucharadas rasadas de Maizena Duryea — Azúcar.

Se mezcla la Maizena Duryea con un cuarto de taza de leche fría. Se le pone la sal y se agita, agregándole poco a poco el resto de la leche caliente. Se endulza al gusto. Se cuece al baño de María durante doce minutos, agitándola constantemente hasta que espese. Se añade la vainilla mezclándola bien y se vierte en un molde sumergido en agua fría para que cuaje. Se adorna con frutas de la estación o con crema batida.

Tomada del librito de cocina de la Maizena Duryea que gustosos le enviaremos gratis a solicitud.

GRATIS

F. A. LAY,
Apartado 695,
HABANA.

MAIZENA DURYEA

HABANERAS

(Viene de la Página SIETE)

EN LA FESTIVIDAD DE HOY

IGNACIO RIVERO

Un día de júbilo.
De gran felicidad.
Será el de hoy en el hogar del buen compañero Ignacio Rivero y su gentil esposa Tessie Moreno.
El hijo de su adoración, su Ignacio tan mimado y tan querido, está de días.
Un niño muy gracioso.
Muy simpático.
Habrá para el baby muchos juguetes muchos regalos y muchas alegrías.
¡Felicidades!

EL DOCTOR INCLAN

Un éxito profesional.
De los que son tan repetidos.
Alcanzado por el doctor Clemente Inclán ilustre Rector de la Universidad, con la curación de una angelical niña.
Es la hija de una amiga, una buena y dulce amiga, Consuelo Morillo de Govantes.
Encantadora criatura.
Que estuvo malísima.
El doctor Inclán, que a la grandeza de su ciencia une la de su corazón, asistió con la más tierna solicitud a Consuelito.
Ya, restablecida por completo, vuelve a sus actividades en la campaña antituberculosa la madre que pasó horas de angustia y de incertidumbre junto al lecho de la hija enferma.
Mi felicitación a Inclán.
Y a la señora de Govantes.

NUEVA PROFESORA

De plácemes.
Con todas las satisfacciones.
Así debe de sentirse en estos momentos la gentil y muy graciosa señorita Caridad de Arias y García.
Hija de la meritísima educadora Asunción G. de Arias.
Nueva profesora Caridad.
De piano.
Acaba de graduarse, habiendo dado muestras en los ejercicios, ante un autorizado tribunal, de su habilidad y sus adelantos.
¡Mi felicitación!

CLINICA DEL VEDADO

Tatico Campuzano.
Niño muy gracioso.
Hijo adorado del popular Fausto Campuzano y su bella esposa Paulina Díez Muro.
Tatico ha sido operado de las amígdalas y los adenoides por el distinguido doctor Miguel A. Abalo.
Operación feliz.
Realizada rápidamente.
Fué practicada en la lujosa Clínica del Vedado, de la calle 21 y Avenida de los Presidentes, fundada y dirigida por el eminente doctor Gustavo de los Reyes.
En el día de hoy volverá a su casa de aquella barriada, en Calzada y 12, el simpático niño.
Y vuelve ya curado.
Por completo.

HOTEL ROMA

Muy elegante.
En sitio céntrico.
Doble condición que reune el hotel **Roma** entre otras muchas que se pudieran citar.
Elegante por el local.
De construcción airosa.
Cuanto a lo céntrico imposible sería dejar de reconocerlo tratándose del confortable y moderno hotel de O-Reilly y Aguacate.
Aquella terraza del **Roma**, tan espaciosa, tan ventilada, es la alegría de la casa.
Lugar delicioso.
Para grandes comidas.

BODAS DE ORO

Fecha de gloria.
Grande, trascendental...
Es la de hoy, con motivo de la festividad del Patrono, San Ignacio de Loyola, para la Compañía de Jesús.
Lo es también por otra circunstancia muy atendible en la que todos nos vemos igualmente interesados.
Celebra en este día sus bodas de oro con la iglesia el Padre Jorge Camarero.
Está en España.
En servicios de la Orden.
Durante los largos años que permaneció entre nosotros fué el ilustre jesuita Director de la Anunciata y de las Hijas de María de la Compañía de Jesús.
En esta sociedad donde se recuerda siempre con fervor y con cariño al Padre Camarero, ven todos animados del mismo sentimiento el suceso que se conmemora.
Cincuenta años de una existencia consagrada por completo al ministerio divino.
Honor al Padre Camarero.
Al bueno y humilde sacerdote.

LA BODA DE MAÑANA

En el Vedado.
En la Iglesia Parroquial.
Dispuesta está para mañana la boda de la graciosa señorita Emilia Martínez Sepúlveda y el distinguido joven Francisco B. Munguía.
Boda por la tarde.
A las seis.
El gran jardín de las novias, **El Clavel**, incomparable y único, tendrá a su cargo la decoración floral del templo, que será suntuosa.
Del propio eden de los hermanos Armand será el ramo de la señorita Sepúlveda.
Una creación.
De lo más delicada.

(Continúa en la Página ONCE)

REBAJAS CONSIDERABLES. Con motivo de haber pasado nuestro balance, todas las mercancías se han remarcado a precios ocasionales.

CON TALLERES PROPIOS — JOYERIA EL GALLO — Habana

Joyería "El Gallo"

«La Estrella de Italia», Compostela 46.

San Rafael e Industria

Repugnantes barros en la cara o espalda? Aplíquese **DDD** en las partes enfermas: una o dos aplicaciones son suficientes. Una piel de terciopelo serán los resultados, en vez de una piel áspera, escamosa, humillante. Los que sufren de la piel ensayen este específico perfecto.**
De venta en todas las buenas farmacias.

Suscríbase al DIARIO DE LA MARINA

SABANAS VELMA IMPERIALES
VELMA 72 x 90
FABRICA INDUSTRIA 129
PIDALAS EN TODOS LOS ESTABLECIMIENTOS

A 6232

TRAJES Cleverly MADE CLOTHES
FABRICA: INDUSTRIA 129

MEDIAS DE SEDA "CUBA" GARANTIZADAS

LA ISLA DE CUBA

SERVICIO DE LUNCH EN EL PRIMER PISO

Las Ofertas que Anunciamos Hoy

Son Un Plan De Cooperación Con Nuestros Clientes Respaldados Por 55 Años De Experiencia Probada

SEÑORA.— Si su presupuesto se ha reducido, lea los parrafos que siguen:

Tenemos una experiencia de 55 años en la difícil ciencia de vender, y desde un principio comprendimos que, limitando nuestra utilidad a un mínimum razonable, obtendríamos en definitiva el favor del público para nuestro establecimiento. De como hemos logrado nuestro propósito inicial, es prueba suficiente, saber, que La Isla de Cuba, en sus primeros pasos por la senda comercial, tenía por local una pequeña casa con techo de tejas. Esto no es la obra de una improvisación; es el resultado de un esfuerzo continuado persiguiendo un fin, y llevados de la mano por un principio científico, que hoy es la pesadilla de todos los grandes capitanes del comercio y de la industria: entregar al público consumidor, buenas mercancías, por el menor precio posible.

Nosotros en nuestro giro lo hemos logrado:

Porque no hay una sola rueda de nuestra organización, que no trabaje para ese fin.

Porque tenemos la preparación que da una experiencia de más de cincuenta años.

Porque vendemos barato siempre, por la fe puesta en un principio científico, y no un día para deslumbrar clientes.

Porque representamos en la ciencia comercial de vender a precios económicos, algo sólido y definitivo, en un momento donde todo son improvisaciones.

VENDER A PRECIOS ECONOMICOS ES UNA CIENCIA, Y LA CIENCIA, NO PODRA NUNCA IMPROVISARSE.

Vea a continuación algunos de los resultados de nuestra experiencia y aprovéchelos.

Departamento de telas en la planta baja

3 cortes de 4 varas en telas ricas, nansús u organdíes estampados, 84c

1 corte de 6 varas de linolán estampado, o voile de algodón, color entero, por 60c

1 corte de 5 varas en linolán estampado, voile suizo u organdí color entero, en 15 tonos, por . . . 70c

1 corte de 3 varas, batista o voile estampado, voile color entero, doble ancho, crepé para kimonas, por 48c

1 corte de 4 varas en batista o voile estampado, de 1 yarda de ancho, o de opal de algodón inglés, o poplín de algodón, color entero, por 72c

1 corte de 4 varas en soiset de algodón, color entero, 1 yarda de ancho, a escoger en 15 colores, por. 76c

1 corte de 4 varas en olancina inglesa, muy ancha, con estampaciones de olán y colores garantizados, por 76c

1 corte de 4½ varas en batista estampada, o voile suizo, color entero, o voile estampado, doble ancho, por 90c

1 corte de 3½ varas en voile suizo estampado, foulard o batista, para trajes de sport, o en piqués estampados, por solo 88c

1 corte de 4 varas en voiles estampados, estilos Chaumont y Round, creaciones de última móda, cuyos nombres acreditan su calidad a la vez que la firmeza de sus colores, por $1.20

1 corte de 3 varas en voile suizo o soisset estampados, estilos Peter Pan, piqués o satines, a listas, o poplines estampados en obra menuda, por $1.05

1 corte de 3 varas en voile suizo estampado, estilo muy moderno, o soisset estampado o en color entero, por $1.20

1 corte de 4 varas en olán batista de lino puro, color entero, por $1.20

1 corte de 4 varas en olán de lino puro, con estampaciones tan modernas como sugestivas, por . . $1.60

Cretonas

1 corte de 5 varas en cretona de dibujos futuristas, por . . . 50c

1 corte de 5 varas en cretona de diseños muy originales por . . 75c

1 corte de 5 varas en cretona con dibujos propios para comedor, por 85c

Alemaniscos

1 corte de 1½ varas en alemanisco color entero, a cuadros, en azul, gris y punzó, por 50c

1 corte de 1½ varas en alemanisco blanco, franjas o listas, por . . 50c

1 corte de 1½ varas en alemanisco blanco, con franjas, o en colores matizados, muy anchos, calidad unión, por 74c

1 corte de 1½ varas en alemanisco superior, fondo en colores, a listas o matizados, por $1.05

Warandol

1 corte de 4 varas, warandol de algodón, insuperable, 1 vara de ancho, ... 56c

1 corte de 4 varas en warandol de 1 yarda de ancho, mejor calidad, 76c

1 corte de 4 varas en warandol extra de 1 yarda de ancho, por 96c

1 corte de 3 varas warandol de lino belga, muy ancho, 15 colores, $1.05

1 corte de 4 varas en seda color entero, con chispas de diamantes en gran variedad de colores, o en rayón de fibra, color entero, por 80c.

1 corte de 2½ varas en seda espejo, superior, 15 colores, por 75c

Oferta sensacional de telas por varas.

¡No pierda ésto por nada!

Seda espejo radiante, de superior calidad, en 35 colores, a 50c vara.
Shantung de fibra, color entero, calidad extra, a . . . . 60c vara.
Voiles de seda, color entero, calidad Regia, 45 colores, a 45c vara.
Crepé rayón, de fibra y tafetanes de seda, inmejorables, a 40c vara
Crepé de seda París, liquidación, 70c
Sedas estampadas para kimonas, y georgette de seda estampado, a 90c
En sedas lisas o estampadas estamos ofreciendo los precios más sensacionales que se han visto hasta hoy.

Ropa para camas

Las ofertas de este departamento merecen su atención más inmediata.
Sábanas de warandol, color entero, tamaño camera, a 94c
Otra camera, con una funda, por 94c
Dos sábanas medio cameras, por 94c
1 sábana warandol, extra, a 90c
5 fundas medio camera, por 94c
3 fundas cameras, por 94c

Departamento de Caballeros

1 camisa de vichí estampada, muy fina y de confección esmerada, por 70c
Camisa de poplín Oxford, por 90c
Camisetas atléticas, francesas, talla 1a. 60c. 2a. 70c., 3a. 80c., y 4a., ... 90c
1 camiseta P. R. 562, francesa, 90c
2 camisetas algodón Egipto, ½ manga, o 4, muy finas, igual manga, por. 90c
2 camisetas atléticas, algodón, 90c

Corbatas

Corbatas italianas de seda y foulard, muy finas, a 90c
Corbatas de seda, 2 por 90c

Calcetines para caballeros

5 pares de calcetines algodón, color entero, todos los colores, por 95c
2 pares calcetines de seda, con dibujos muy modernos, por . . 90c
2 pares de seda, lisos, por . . 90c
1 par de seda, bordados, por 75c
1 par de seda, fantasía, por 75c
5 pañuelos, colores modernos, 90c
6 pañuelos blancos, muy finos 90c
10 pañuelos, buena calidad por 90c
12 pañuelos por solo 90c

Departamento de Bolsas y Carteras en la planta baja

Bolsas y carteras, imitación de piel, en todos los tonos de moda, a 75c
Bolsas de piel, lavables, con broches de fantasía, todos los colores, a $1.00
Bolsas vienesas, de piel, en todos los tonos, de $5.00, ahora a $2.50
Carteras-sobres, de piel, vienesas, variedad de estilos, a $4.00 y $5.00
Bolsas de piel, con doble cierre, en todos los tonos de moda, a 3, 4, 5, 6, 7, 8, 9 y $10.00
Bolsas para niñas, en una bonita colección, al precio reducido de 30c
De piel, para niñas, en colores, $1.15
Bolsas y carteras de piel, para niñas, en gran variedad y colores, a $1.25
En bolsas y carteras de noche tenemos una amplia colección de modelos encantadores, para los gustos más exigentes, a precios muy reducidos.

Sombrillas

Sombrillas estampadas, a . . 75c
Sombrillas matizadas, muy apropiadas para la playa, a $1.75
Otras de cretona, en los más bellos colores, a $2.50, $3.25 y $3.50
Paraguas de satén, de muy buena calidad, a . . . . $1.25 y $2.00

Abanicos en la planta baja

Abanicos japoneses 10c
de papel, bellos paisajes, 25 y 40c
Abanicos japoneses con varillaje laqueado, muy bellos estilos, a 75c
Abanicos japoneses y valencianos, en galalit y madera, con doble paisaje. De $2.00, rebajados a 1.00

Vea Las NUEVAS OFERTAS En Nuestros Anuncios De Mañana

M.E.C.D. 2016

TEATRO WILSON

Belascoaín y San Rafael. — Teléfono U-5863

Gran temporada de verano a base de función corrida de 2 a 7 p. m., y de 8 y media a 11 y media p. m., rigiendo los invariables precios de 10 centavos niños y veinte centavos mayores.

Ventilación especial única en Cuba, que mantiene temperatura invernal en la sala de proyecciones en esta época del año.

Para hoy, magnífico programa, con la comedia «Papá no comas de eso», por May Davinson; y las producciones, «La Casa de los Cuatro Crímenes», sensacional, y emocionante producción de la Paramount, interpretada por William Powell y Jean Arthur y «Río Romántico», regia film clásica, interpretada por Charles Rogers y Mary Brian.

A las 5 y cuarto p. m. la comedia «Papá no comas de eso», por May Davinson; y la regia super sensacional y emocionante producción interpretada por William Powell y Jean Arthur, «La Casa de los Cuatro Crímenes».

Mañana, «La Sirena Tropical», producción de la Tiffany, interpretada por Ricardo Cortez y Carmen Myers.

Sábado entrante: «El Pan Nuestro de Cada Día», por Charles Farrell y Mary Duncan.

Domingo próximo: «La Gran Pasión» por Lil Dagover y «La Calle del Azar», por William Powell y Jean Arthur.

En la primera quincena de Agosto, inauguración de la temporada de Cine Sonoro, (Vitaphone Super Voz), la última palabra en sincronización.

1251J31 Jul.

Gacetillas

CINEMA RIVIERA

Hoy: «El Triunfo del Amor», por Betty Ammon

En las tandas elegantes de hoy un regio estreno de los Artistas Unidos «El Triunfo del Amor», por la gran actriz Bietty Ammon. Completa el programa de estas tandas un Noticiario Fox y una preciosa variedad Vitaphone.

Mañana un colosal estreno de la Metro Goldwyn «Estrellados» por el insuperable Buster Keaton; «Lecciones del Sábado», (cómica hablada), por los Niños Peligrosos y un Noticiario Fox Movietone.

El sábado y domingo, últimas exhibiciones de «Estrellados», por Buster Keaton, la comedia de los Niños Peligrosos y Noticiario Fox Movietone.

El domingo 2 en la matinée de 1 y media p. m. un fenomenal programa exhibiéndose: «La Canción del Alma», por Al Jolson; «Romance a Tiro Rubido», por Billy Sullivan; «Lección del Sábado» (hablada), por los Niños Peligrosos; «Días Venturosos», por Janet Gaynor y Charles Farrell; episodios 5 y 6 de «El Sello del Fantasma» y un Noticiario Fox Movietone.

En la próxima semana estrenos de «Besos Sangrantes», por Billie Dove; «Corazon de Marino», por William Haines, Anita Page y Karl Dane; «El Puerto del Infierno», por Lupe Velez y «El Domador», por Dorothy Mackaill.

Pronto: «La Rhapsodia de los Recuerdos», y «Amor Tirano».

1257—31 Jul.

NEPTUNO

HOY: «SALLY»

La Empresa de «Neptuno» recomienda a las personas que deseen ver la opereta «Sally» hoy, que vengan temprano si quieren obtener buenos asientos.—El sábado: «Estrellados».

La matinée continua hasta las siete comienza en «Neptuno» a las dos de la tarde con Revista Paramount Movietone; Variedad Vitaphone; la foto-opereta «Sally», por Marilyn Miller; la única película comparable al «Desfile del Amor»; se completa este programa con «La Flor de Hungría» película sincronizada, por Vilma Banky. Veinte centavos luneta antes de las 4 y 30 centavos después. Suprimidos los Fases.

A las cinco y media y nueve y media, «Sally» por Marilyn Miller; Revista Movietone y la Variedad Vitaphone. Treinta centavo stoda la función.

A las 8 y cuarto, «La Flor de Hungría», sincronizada.

Mañana: Por última vez en Neptuno «Sally».

«Estrellados», la primera película en que Buster Keaton habla en español junto con Raquel Torres y Don Alvarado se exhibe el sábado.

En la semana próxima: Homenaje a Charles Farrell y Janet Gaynor, regalándose fotografías de estos artistas iguales a las de Chevalier.

La empresa desea saber qué películas quiere el publico que se exhiban este día y se reciben solicitudes hasto el sábado próximo.

1255—31 Jul.

CAMPOAMOR

«La Indomable» y «Radiomania»

Hoy se repite en todos los turnos, el gran programa especial, que con «La Indomable» de Joan Crawford y la super comedia hablada en español por Stan Laurel y Oliver Hardy «Radiomanía», se viene exhibiendo desde el lunes a teatro lleno. «La Indomable» es una interesante película, basada en la teoría del amor a primera vista y «Radiomanía», es la comedia más graciosa que se ha presentado de «los Reyes de la Risa».

El lunes comienza la «Semana de Lujo» en Campoamor, con el estreno de la grandiosa producción Metro, «La Canción del Gitano» (The Rogue Song) en la que se presenta por primera vez en el cinema, a Lawrence Tibbett, el famoso barítono del Metropolitan de New York, el cantante de la voz de oro.

Pronto, «Una Aventura en el Mar», película Metro con Conrad Nagel Kay Johnson y Louis Wolheim, «El Derecho de Amar», producción de original argumento, con Evelyn Holt y Henry Stuart, en la que se trata de asunto bastante complicado. «Anna Christe», primera película hablada de Greta Garbo; «La Isla Misteriosa», toda en colores; «A Lady to Love» con la bella Vilma Banky y «La Casa de la Troya», con Ramón Novarro.

1275—31 Jul.

"LA CANCION DEL GITANO", UNA GRAN PELICULA

¿Recuerdan ustedes la preciosa opereta «Las Explotadoras de Broadway», presentada en colores y toda musical, tal y como si los artistas fueran seres de la vida real? Pues lo mismo presentaremos en Campoamor el próximo lunes, la película «La Canción del Gitano», que es algo superior en lo intenso de su trama y lo gigantesco de su presentación además de que la música sinfónica con que se acompaña es del género serio de las grandes óperas y ha sido escrita expresamente para ella por el genial compositor Franz Lehar.

En esta opereta «La Canción del Gitano» figura el famoso barítono Lawrence Tibbett ídolo del público americano y cuyo nombre es bandera de triunfo en todas las capitales de Europa.

Sus apariciones en el Metropolitan Opera House de New York, son grandes acontecimientos artísticos y Campoamor se enorgullece del privilegio de presentarlo al público de la Habana, que sabrá apreciar sus méritos como actor y cantante de excepcionales cualidades.

El lunes, comienza la «Semana de Lujo en Campoamor», con el estreno de esta película, que la Metro considera como lo más grande que ellos han filmado.

1606—31 Jul.

TEATRO NACIONAL

Hoy Día de los Aficionados

Día de los Afifcionados hoy en el teatro Nacional, en la última tanda del programa y como extra al público. Tomarán parte en las pruebas muchos individuos, que van buscando en la sanción del público alientos para dedicarse a la ardua cuonto espinosa vida del teatro.

Para mañana viernes se anuncia el debut de Emilio Aznar el tenor de exquisita voz e irreprochable dicción, el cual cantará varias de sus romanzas predilectas y tomará parte en el final del show, que será la romanza y los couplets de «Doña Francisquita». Termina este cuadro con el baile de la misma obra que ha sido puesto en escena por Elia de Granados.

También debuta, mañana viernes La Venus Azteca, bailarina a lo Josefina Becker, verdadera escultura viviente.

Julio Richard y Carmita Ortiz, la elegante pareja de repertorio inagotable, estrenarán números muy sugestivos y entre los cuadros bailables bajo la dirección de Richard se presentará Una Danza Oriental de bellísimos y sugestivos efectos, por todas las «girls» del numeroso cuerpo de baile.

Se estrena la película «El Sable Rojo», por Carmel Myers y William Collier.

El precio como siempre: 20 centavos entrada y luneta.

El máximo de espectáculo y el mínimo de precio.

1516—31 Jul.

CARTEL DEL DIA

TEATROS

COMEDIA.—A las 5 y a las 9 hombre que todo lo enreda.
PAYRET.—9 y 15: La Chula de Pontevedra.
NACIONAL.—Matinee y noche: Actualidades mundiales; cintas cómicas; Alegrías Americanas; números de variedades; El rojo.
ALHAMBRA.—Primera tanda: Buscando al hombre. Segunda: Estreno de El último decreto. Tercera: Actualidad informativa. Al final de cada tanda, presentación de la Venus Azteca.

CINEMATOGRAFOS

MODERNO.—Matinee y noche: Cintas cómicas; La mujer que me Arranque automático; variedades musicales; El amor manda.
REGINA.—Matinee y noche: Películas sincronizadas; variedades musicales; comedias; El Pagano; La Hermana Bianca.
NORMA.—Matinee y noche: Revista de actualidades mundiales; La loca aventura; La Sirena Tropic cintas cómicas.
NEPTUNO.—Matinee y noche: Cintas cómicas; Sally; La Flor de Hungría; revista de actualidades; variedades Vitaphone.
TRIANON.—Matinee y noche: Revista de actualidades; Todo por uno pantalones; La batalla de la Vaja; El Capitán de la Guardia.
RIVOLI.—Matinee y noche: Revista de actualidades; La denuncia; La vuelta de Sherlock Holmes; cintas cómicas.
CAMPOAMOR.—Matinee y noche: La Indomable; revista de actualidades; Radiomanía; variedad Biltmore Trio.
CUBA.—Matinee y noche: Revista de actualidades mundiales; cintas cómicas; Alamá la Hija del Mar; La casa de los cuatro crímenes; cintas cómicas.
LIRA.—Matinee y noche: Revista de actualidades; Cyrano de Bergerac; La canción del cosaco.
SALON ROJO.—Matinee y noche: El séptimo cielo; revista de actualidades; Alomá la Hija del Mar.
ENCANTO.—Matinee y noche: Cintas cómicas; La chica de la noche del sábado; variedades musicales; cómicas.
RIALTO.—Matinee y noche: Revista de actualidades; Entre dos amores.
INGLATERRA.—Matinee y nocturna: Como perros y gatos; Ramona; El triunfo del amor.
VERDUN.—Matinee y noche: Revista de actualidades; Sally; La vida alegre; variedades musicales; cintas cómicas.
OLIMPIC.—Matinee y noche: Cintas cómicas; Amor prohibido; revista de actualidades.
RIVIERA.—Matinee y noche: Revista de asuntos mundiales; El triunfo del amor; variedades Vitaphone; cintas cómicas.
IMPERIO.—Matinee y noche: La pista sangrienta; Honor a prueba; cintas cómicas, revista de actualidades.
FAUSTO.—En todas las tandas: Revista de actualidades; El domador; cintas cómicas.
UNIVERSAL.—Matinee y noche: La gran pelotera; Secretos de Estado; episodio segundo de El estuche de Jade; El chico del clavel; revista de actualidades.
WILSON.—Matinee y noche: Cintas cómicas; revista de actualidades; Papá, no comas de eso; La casa de los cuatro crímenes; Río Romántico.
PRADO.—En todas las tandas: Los pecados de 1930; revista de actualidades.

Receta del Hogar
Para Teñir el Cabello

A medio litro de agua se añade una cucharada de glicerina y el contenido de una cajita de Compuesto de Barbo. Si se desea, aunque no es indispensable, añádanse 3 cucharadas de agua de Colonia o de bay rum. Compre estos ingredientes en la botica, mézclelos en su casa y úselos para teñir su cabello y su bigote. El Compuesto de Barbo lleva instrucciones sobre la forma y frecuencia de las aplicaciones.

Para ELLOS y Para ELLAS

CONSULTORIO POR LA DOCTORA HERMINIA PLANAS

SECRETOS DE UNA PARISIENSE. CONOCETE A TI MISMA.

PEREGRINANDO

(INEDITA)

Limpio luce el corredor
de la casa en el camino.
En cada jaula hay un trino
Y en cada taza una flor.

En festones del alar
Cuelga verde enredadera,
Aquí todo es primavera,
Todo invita a reposar.

En el cielo, leves tules;
Rosa y oro la mañana.
¡Qué bellas en la ventana
Las campanillas azules!

Una dorada ilusión
Se fue volando, volando...
¡Corazón que están llorando,
Descansa aquí, corazón!

Ismael Enrique Arciniegas.

¿POR QUE DAN VUELTA LAS RUEDAS?

Las ruedas dan vuelta por la misma razón que la tierra. Nada es capaz de moverse por sí mismo; siempre es menester que una fuerza proveniente del exterior la haga moverse. Si se trata de una rueda de bicicleta, la fuerza se la dan nuestros músculos; si es la rueda de un coche, la energía reside en los músculos del caballo. Ahora bien, cuando una cosa gira sobre su eje, continuará haciéndolo hasta que otra fuerza la obligue a detenerse; esta nueva fuerza puede ser un desnivel del terreno hacia arriba, un freno, el pedal de la bicicleta, etc. Además hay que tener en cuenta la existencia de la «fricción» que de por sí consume no poca energía motriz, hasta el grado de obligar a la rueda a detenerse. Pero terminemos por señalar uno de los factores esenciales para que haya movimiento en las ruedas; el que su superficie de contacto sea circular, para que el roce contra el suelo sea mínimo y para que la descomposición de fuerzas se transforme en movimiento hacia adelante o hacia atrás, paralelamente al eje.

PRINCESA:

No lo deje para mañana, hágalo hoy. Recuerde el antiguo refrán. Con el uso constante de la pomada «Liliana», su cabello hermoseará. Se vende en las grandes tiendas y en peluquerías(droguerías, boticas, etc.

TERREMOTOS MAYORES DEL MUNDO, ETC...

Los más considerables desastres de este siglo producidos por los terremotos, son como sigue:

1902.—San Pedro, en La Martinica. Antillas Menores. Erupción del Monte Pelée, costó 30,000 vidas.
1906.—Erupción del Vesubio: hubo 200 muertos.
1906.—San Francisco de California. 452 muertos y 1.500 heridos. Se estimaron las pérdidas materiales en $350,000.00.
1906.—Valpadaíso Chile. Costó 1,500 vidas. Las pérdidas materiales se estimaren en 100,000,000-00.
1907.—Kington. Jamaica. 1,100 vidas, 2 000 heridos. 25,000,000.00 de pérdidas materiales.
1908.—Sicilia y Calabria, Italia: 76,453 vidas y 95,470 heridos.
1912.—Turquía. 3,000 muertos y 6,000 heridos.
1915.—Italia Central: 29,987 muertos; 372 aldeas y varias grandes ciudades completamente destruídas.
1917.—Guatemala. 2,500 muertos.
1919.—Java: 5,100 muertos y 31 aldeas destruídas.
1920.—México: 3,000 muertos y más de nueve aldeas afectadas.
1920.—China: 200,000 muertos y diez ciudades destruídas. Un área de más de 300 millas cuadradas afectadas.
1923.—Persia: 4,600 muertos.
1923.—Japón, Tokio Kokohama y alrededores. 99,331 muertos y 43,476 heridos. Más de 702,000 casas destruídas.
1927.—Japón, parte Norte de Kioto. 3274 muertos y 6,743 heridos.
1928.—Indias Orientales Holandesas: 1 200 muertos y 600 heridos.
1929.—Persia. 2,000 muertos y 700 edificios destruídos.
1930.—Mediodía de Italia. El cómputo total aun no se eha hecho, estimándose en más de 2,000 los muertos y de 4.000 los heridos. Muchas ciudades y aldeas destruídas.

CAPRICHOSA:

Todas esas caries no se hubieran producido de haber usado la pasta de dientes «Ziodine» única en su clase de Reyes, Neptuno 104, y también los polvos Amenn-s del mismo, para la cara. De venta en todos los comercios acreditados.

ORIGEN DE FRASES CELEBRES

«Si je tenais toutes les vérites dans ma main, je me donnerais bien de garde de l-ouvrir par les découvrir aux hombres». (Si yo tuviese todas las verdades en la mano, me guardaría bien de descubrirlas a los hombres). La verdad es cosa que a menudo desagrada a la mayoría de las gentes, y, por lo demás, ya un viejo refrán castellano asegura que «quien canta las verdades, pierde las amistades». La frase transcripta que condensa un profundo conocimiento de la naturaleza humana, fué escrita por Fontenelle.

PENSAMIENTO

El soldado es el único hombre que puede cometer crímenes sin deshonrarse.

José Martí.

CARMIÑA:

Para vestiditos de playas de colegio, hay unas preciosas telas floreadas y de obra menuda, de colores muy bien matizados, que están de moda. Batistas Poplines suaves, sedosos, ligeros y Peter Pan. Cualquiera de ellas le dará excelente resultado, pues no destiñen duran mucho y cada vez que se lavan quedan como nuevas. Los más modernos y caprichosos dibujos, en una variedad tentadora, acaban de recibirlos en «Le Printemps», (Obispo y Compostela). Desde 40 a 75 centavos vara. Es lo que usted me indica que quiere.

ENTUSIASTA:

Es un postre muy conocido el buñuelo y se hace machacando malanga, yuca, boniato y un par de buenas papas criollas salcochadas se hace la masa, que en forma arbitraria se echa a freír con manteca hasta dorar los buñuelos; luego se bañan en almibar y se espolvorean con anís.

CUANDO SI Y CUANDO NO

—Yo—decía un borracho—no bebo vino más que en dos ocasiones; cuando como bacalao y cuando no lo como.

ALHAMBRA

«El Ultimo Decreto», es el título de la revista que se estrena esta noche en este siempre alegre y concurrido teatro «Alhambra». «El Ultimo Decreto» es una revista chispeante y humorística y su autor que es Julito Díaz nos demuestra con ésta su nueva producción su talento de escritor atinado y oportuno. La música que es del maestro Anckermann, es muy armoniosa y apropiada. Nosotros aseguramos el triunfo de esta revista.

Como vemos, hay renovación constante en el cartel, logrando mantener su entusiasmo por este espectáculo alegre y divertido como ninguno en la Habana.

Para el día 4 se prepara la función homenaje a Chicho Plaza que no dudamos habrá de ser muy bien acogida por sus admiradores que son muchos.

Para esta noche es magnífico el programa dispuesto en la forma siguiente:

En la primera tanda: «Buscando al Hombre».

En la segunda tanda: Estreno, «El Ultimo Decreto».

En la tercera tanda: «Actualidad Informativa».

1380—31 Jul.

GRAN CINE UNIVERSAL

Egido entre Sol y Muralla

Hoy jueves 31 la Empresa de este Cine ofrece un escogido programa donde se proyectarán películas joyas de indiscutible valor, constituye el incentivo máximo de la regia jornada artística del día.

Función corrida de 1 a 6 y de 6 y cuarto a 11, al precio de 10 centavos las os secciones.

La comedia chistosísima titulada «La Gran Pelotera».

«Secretos de Estado» por las famosas artistas europeas de quienes tan buenas impresiones se guardan, Virginia Valli, Gaston Glas, Otto Matenson y Andre Segurola.

El episodio 2 de «El Estuche de Jade».

«El Chico del Clavel», por Douglas Mc Lean acompañado en su artística labor por Frances Lee, William B. Davison y Laine Eddy, brillantes estrellas.

Mañana viernes: «¡Viva el Peligro!» por Harold Lloyd. «La Virgen Loca», por Luzy Vernon y el episodio 3 de «El Estuche de Jade».

Sábado 2: «La Moda en el Amor», por el árbitro de la elegancia, Adolphe Menjou y otras extraordinarias joyas.

Domingo 3: La película del Oeste «Desfile Caballeresco», por Ken Maynard; «Sueños de Oro», por Conway Tearle. «Un Fotógrafo Distraído» y «Charros, Gauchos y Manolas» por estrellas de tanta valía como María Alba, Delia Magaña, Carmen Castillo y Luis Alvarez y sobresaliente conjunto de los más notables artistas de cada nación.

1279—31 Jul.

Garner STUDIO

retratos de arte

o'reilly 114
m.1256

TODA

persona, cualquiera que sea su edad, puede tomar con provecho la Emulsión de Scott. Ya sea para conservar la salud que ahora tiene, o para recuperar las fuerzas perdidas, puede dependerse en el efecto nutritivo-reconstituyente de la

EMULSIÓN de SCOTT

Gacetillas

CINEMA FAUSTO

«El Domador», estreno

La First National Pictures presenta hoy en el Templo Máximo del Vitaphone y Movietone una de sus mejores y más notables super producciones cinematográficas: «El Domador», joya indiscutible de la pantalla sonora, de la que es intérprete Dorothy Mac Kaill la blonda empetatriz del cinedrama con el concurso de dos nuevos astros de la constelación escénica: Ian Keith y Mirna Loy.

Muchos y muy valiosos son los méritos de esta hermosa creación, que dispone de un argumento tan interesante y prodigioso como excepcional, para que dejemos de consignarlo, sin otro elogio que el de su propia significación artística.

Selectas variedades de Vitaphone, una comedia y una revista Paramount sincronizada de acontecimientos mundiales integran el programa de cada turno con «El Domador».

1278—31 Jul.

TEATRO IMPERIO

Consulado 116. — Teléfono A-5440. — Hoy, Gran Día de Episodios

Hoy están de plácemes los amantes de las fuertes emociones pues como ya es tradicional en los jueves hoy será exhibida completa la sensacional serie dt argumento interesante y emotivas escenas de intensa acción, titulada «La Pista Sangrienta», por el conocido actor Ramón Novarro. El programa para la matinée y función de la noche lo completan las cintas «Honor a Prueba», por Betty Francisco; cintas cómicas y revistas.

Los precios para la matinée de las dos, son diez centavos y para la función de las ocho la entrada cuesta 20 centavos y para las damas y niños como es costumbre en Imperio solo pagarán diez centavos.

Mañana, estupendo programa es el que presenta este ventilado teatro, en él figuran las magníficas producciones «El Pagano» por Ramón Novarro; «Las Mujeres son Siempre Mujeres», por Greta Garbo y Nils Aster.

Estas cintas serán presentadas sincronizadas en Vitaphone.

Completan el programa la cinta «El Jardín de Alah» por Alice Terry e Ivan Petravitch y cintas cómicas.

El domingo no deje de ver la exquisita super producción titulada «El Dandy» por Harry Richman esta cinta será presentada con «Vitaphone».

1253—31 Jul.

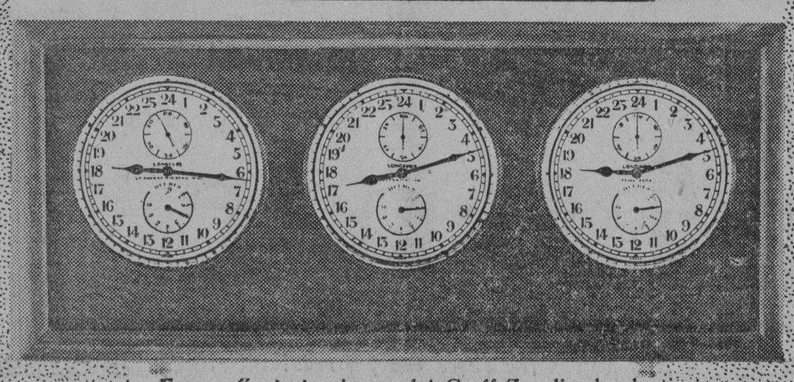

Fotografía de la pizarra del Graff Zepelin donde están instalados el juego de cronómetros

Director de la Fábrica

Longines

Nos dice:

"Ha sido una verdadera lástima que por causa del mal tiempo, los cubanos no hayan podido disfrutar del maravilloso espectáculo de ver evolucionar sobre la Habana al Graff Zepelin.

La semana pasada a su regreso de los EE. UU. para Alemania al pasar por Suiza, buscó e hizo majestuosas evoluciones sobre nuestra fábrica, como cortesía dado el éxito obtenido por los cronómetros Longines fabricado especialmente para esa gran aereonave.

Longines

CUERVO Y SOBRINO

fijos como el sol

San Rafael y Aguila — Telf. A-2666

Oferta Sensacional

Un JUEGO de MIMBRE Fino Compuesto de 6 Piezas en $85.00

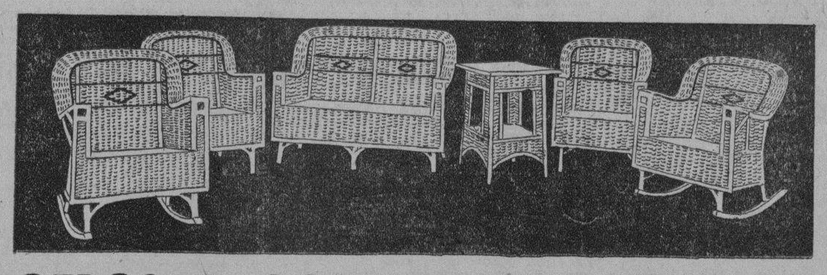

OTROS JUEGOS con 4 PIEZAS a $40.00

Piezas sueltas para aumentar estos juegos: lámparas para mesa $10, lámpara de pie $16, jardineras $5, chaisse longe $20, sillas de extensión $22, floreros a $1, maceteros a $5, percheros a $6, librero $8, sillones, el par $28, etc.

Life (VIDA) G R

La Casa Life

TTE. REY Y HABANA-A.6724
S.RAFAEL Y RAYO-M.7063

M.E.C.D. 2016

HABANERAS

(Viene de la Página NUEVE)

EN EL CARMEN

LA BODA DE ANOCHE

Jorgina Portela Rojas
y Ricardo Pareja Hernández

Boda interesante
De gran lucimiento.
Fué la de la encantadora y distinguida señorita Jorgina Portela Rojas y el caballeroso joven Ricardo Pareja Hernández celebrada anoche a las nueve y media, ante concurrencia numerosísima, en la Iglesia de Nuestra Señora del Carmen.
Brillante consagración de amores felices en ceremonia solemne.
La gentil desposada, elegantísima, lucía como complemento de sus galas nupciales un ramo que era un primor.
Llegó hasta ella directamente de Le Clavel, el gran jardín de las novias, como un valioso regalo de las bellas señoritas Amanda e Isabel Pareja.
Una creación de los Armand.
Estilo Jorgina.
Especialmente diseñado para la novia que lo estrenó, era de **easter lilies, sweet peas** y gardenias en artística combinación.
Un ramo precioso, de admirable chic, que hacía honor verdaderamente a los hermanos Armand.
La señora María Josefa Rojas viuda de Portela, madre de la novia, y el padre del novio, señor Ricardo Pareja Lamas, fueron los padrinos.
Testigos por ella: el doctor Gerardo Portela, catedrático de la Universidad, el teniente Luis Dumois y los señores Alberto Portela, Gustavo Vollmer, Pedro Ravelo y Lorenzo Villar.
Por el novio
Seis también los testigos.
Señor Rafael Martínez, Vicepresidente de la **Cuban Land**, el representante Anselmo Alliegro, el señor José Agustín Fernández, Vicepresidente de la Compañía de Teléfonos y los señores Jacinto Argudín, Atilio León y Eduardo Blanco.
¡Sean muy felices!

ALBERTO RUIZ

De día en día.
En animación creciente
Continúan así los preparativos para el homenaje a Alberto Ruiz, el confrere queridísimo del Heraldo de Cuba, que será honrado el próximo día 5 de agosto, con motivo de cumplir treinta años de cronista, con la más cálida expresión de afecto de la sociedad habanera, del elemento oficial, de las clases industriales, del mundo diplomático, de la política...
De todas las clases sociales como de todos los sectores de la vida ciudadana, Alberto Ruiz, tan popular como tan querido, recibirá la más hermosa demostración de las simpatías de que disfruta.
Treinta años de cronista, treinta años de diaria labor al servicio siempre de esta sociedad que tanto le quiere y admira, bien justifican el homenaje que ahora se le organiza.
Consistirá en un banquete, servido en el alegre y elegante **Sans Souci**, gran restaurant campestre de los alrededores de Arroyo Arenas.
Numerosos los comensales
De alta representación.
La comisión organizadora recibe diario infinitas adhesiones.
Se aumentan por día las largas listas llenas ya de nombres conocidos.
A las personas que en tal sentido se preguntan debo informarles que vale cinco pesos el cubierto y que pueden dirigirse a las oficinas de la Comisión, calle de Pocito número 14, bajos, entre Espada y San Francisco, en esta capital, teléfono 1-3265
Durante el banquete habrá una fiesta brillantísima, la más grande y más animada, seguramente, de cuantas se han celebrado últimamente.
De la misma participarán nuestras familias elegantes, muchas de las cuales han pedido ya la reservación de sus mesas al caballeroso **maitre** Miró.
La Dirección de **Sans Souci**, queriendo contribuir a la brillantez de la fiesta, ha dispuesto que a las familias que deseen comer allí esa noche se les sirva un menú especial, un exquisito **table d'hote** a un precio módico.
Habrá gran espectáculo con el concurso de todos los artistas que actúan en nuestros principales escenarios
Ramiro de la Presa, el conocido empresario, tendrá a su cargo la dirección artística del gran **show** que va a presentarse.
Puedo anticipar desde ahora que tomarán parte Narcisín, el joven y aplaudido actor; las hermanas Pfarry; Tomasita Núñez, que ha querido contribuir al homenaje a Alberto Ruiz y cantará las más bellas canciones; María Cervantes de Aulet, que igualmente se ha ofrecido en obsequio al querido compañero; Carmen Burguete; el maestro Vicente Lanz, y otros distinguidos elementos de nuestro mundo artístico.
Los **Black Stars**, celebrado jazz band, lo mejor en su clase.
La Orquesta de los Hermanos Castro
La Orquesta **Ensueño**, formada por señoritas.
La Orquesta de **Sans Souci**, que alternará con las anteriormente citadas en la ejecución de los bailables.
Y la Banda del Estado Mayor del Ejército, la de la Marina y la del Sexto Distrito Militar bajo la batuta del maestro Cándido Herrero.
Un acontecimiento
Eso será el homenaje.

ORQUESTA FILARMONICA

Un gran concierto.
Concierto de Cámara.
Se celebrará el domingo próximo a las diez de la mañana en el teatro Principal.
Lo ofrece con arreglo a un extenso y variado programa la Orquesta Filarmónica que dirige el maestro Sanjuán.
Figura entre sus números principales una composición del maestro Amadeo Roldán.
Tres Rítmicas.
Es su título.
Otro número, los típicos Sones de Castilla, del querido profesor Sanjuán.
Se usará el piano Steinway.
Tan solicitado.

MARIA TERESA GONZALEZ

Alumna aventajada.
Ejemplar.
No es otra que María Teresa González, hija del querido amigo Enrique González Areu, jefe de Despacho de la Cruz Roja Cubana.
Brillantes sus exámenes de piano efectuados en el Conservatorio de Peyrellade.
Obtuvo Sobresaliente.
Con todos los méritos.
Teté es discípula de la distinguida profesora Luz Alvarez de Pool.
¡Enhorabuena!

CAMBIO DE RESIDENCIA

Traslado.
En el quartier del Vedado.
El doctor Rodolfo García Navarro, nuestra eminencia clínica, se ha instalado en la casa de la calle 16, letra D, entre 19 y 23.
Allí, en la misma casa, ha montado su gabinete de consultas.
Diré su teléfono.
F-6785.

EJERCICIOS ARTISTICOS

Del día.
Ejercicios artísticos.
Celébranse los correspondientes a la tercera sesión del presente año escolar en el acreditado Conservatorio de Peyrellade.
Figura un grupo numeroso de alumnas que interpretarán a eminentes maestros.
Extenso el programa.
En dos partes.

(Más HABANERAS en la PAGINA TRECE)

LA VENTA DEL PESO

Un magno suceso económico-social. Comprar barato y comprar bien. Los artículos seleccionados. El nuevo valor del peso en la Venta del Peso.

Mañana, primero de Agosto, inicia LA CASA GRANDE por cuarta vez la VENTA DEL PESO. Instaurado por nosotros en la Habana este gran suceso económico social en 1927, cada año ha ido acusando en el concepto público un carácter más imperioso e impresionante, al extremo de que el habanero cuenta con la VENTA DEL PESO para las combinaciones de su presupuesto anual.

Desde entonces, las cosas, en la Habana tienen, además de su valor natural—que varía de acuerdo con las alteraciones universales de los mercados—, el valor excepcional y revolucionario de los días de la VENTA DEL PESO en LA CASA GRANDE.

000

Al repetir por cuarta vez este suceso, LA CASA GRANDE le presta el concurso de una experiencia adquirida en los éxitos y el ejercicio de los anteriores. Lo que nació un poco por una corazonada ha ido sometiéndose en la práctica a normas de acuerdo con los intereses de una perfecta técnica mercantil. Ya no se ofrecen solamente por un peso mercancías de doble o triple valor. Esto, que siempre es una conveniencia para el público, no pasa de suponer una invitación a comprar bien cualquier cosa, a comprar barato. Lo importante, sin embargo, es comprar en tales condiciones de precio aquello, precisamente, que se debe comprar según la época, la moda, la necesidad y demás circunstancias que hacen el artículo sobre económico, oportuno. Es comprar "exactamente bien".

000

Cada año hemos ido mejorando las condiciones de la VENTA DEL PESO. La primera vez, una persona que entraba en LA CASA GRANDE compraba por un peso un objeto que valía mucho más. Aquel mismo artículo lo había comprado en otra ocasión por doble cantidad de dinero, a veces por triple. Salía satisfecho. Pero se daban casos que a la "satisfacción" del primer momento no podía agregarse la "aplicación" de todos los momentos restantes del disfrute. "Ya tengo este objeto"—podía decirse—; "pero, ¿lo necesito?"

Una persona ante un objeto de precio tentador, la primera intención que experimenta es adquirirlo. LA CASA GRANDE, preocupada siempre de que su negocio no es el que pueda hacer en un día determinado, empezó a pensar en la manera de darle al objeto adquirido en tales condiciones singulares de rebaja, un valor mayor que el del halago del momento. Siguió pensando en ese comprador de un día, en la seguridad de que era un viejo y buen amigo, cuya amistad le convenía seguir cultivando, y empezó por decidir que todos los artículos que se ofrezcan en la VENTA DEL PESO sean, inevitablemente, artículos de inmediata y permanente utilidad: mercancía fresca, de calidad, de novedad absoluta. Esos artículos de uso preciso que, además, suelen figurar, repetidos, en toda habilitación.

000

Para lograrlo, no nos hemos limitado a las existencias normales de la casa. Un establecimiento de la magnitud de LA CASA GRANDE ha de atender, principalmente, a la capacidad adquisitiva de la ciudad. No puede permitirse "el desenfado" de almacenar de una estación para otra mercancía. Ello supondría tanto como restar surtido a las estaciones subsiguientes. El capital tiene limitadas sus actividades. Cuenta con lo que supone el gasto considerado de los hogares según un tipo medio económco de éstos.

Pero al poner en práctica ventas como la del PESO, LA CASA GRANDE llega a la conclusión de que puede ofrecer a la ciudad la oportunidad de adquirir aquello que hubiera querido tener si no valiera tanto: ese "tanto" de más que es lo que no puede gastarse. Entonces, rebajadas las mercancías a límites insospechados—a la mitad o el tercio de su valor—se le da al público un crédito extraordinario de capacidad adquisitiva. Puede así "repetir" cada persona en su habilitación el artículo deseado y la casa servidora adquiere en los mercados extranjeros, con el auxilio de muchos meses de previsión—que es como pueden lograrse las oportunidades de comprar en el extranjero—, todos aquellos artículos que han de ofrecerse en LA VENTA DEL PESO.

000

Véase por donde, lo que nació por una inspiración, súbitamente, ha ido organizándose como uno de los servicios más directos y beneficiosos que una casa puede hacer a la economía total de la población.

LA VENTA DEL PESO que se inaugura mañana en LA CASA GRANDE—la iniciadora en Cuba de este sistema singular de ventas—constituye, económica y prácticamente, un adelanto sobre las de los años anteriores.

Porque es más completa.

Porque triplica el número de renglones en la lista de artículos.

Porque selecciona cuidadosamente aquellos que en todo momento, y para todas las personas, son útiles, prácticos y de novedad.

Porque satisface, dentro de los límites económicos de un peso, todo cuanto en tales días tenga que salir a buscar a las tiendas cualquier persona.

000

Un peso gastado en estos días empieza por descubrir la presencia de una nueva unidad monetaria de medida. Porque nadie, verdaderamente, sabe lo que es un peso hasta que no lo invierte en mercancías de LA CASA GRANDE durante la VENTA DEL PESO.

la Casa Grande
ANGONES Y CIA.

LABORIOSA REUNION CELEBRO LA COMISION REVISORA DEL PLAN DE ESTUD. JURIDICOS

Proseguirá su labor el próximo lunes, día cuatro de Agosto.
Tomó posesión el profesor auxiliar, Dr. Julio Iglesias Cartaya.

—En el salón decanal de la Facultad de Derecho, se reunieron ayer los profesores ,doctores Pedro Cué, Ernesto Dihigo y Aurelio Fernández Concheso, con objeto de cambiar impresiones sobre la revisión del plan de estudios actualmente vigente en dicha Facultad, por decreto presidencial 1364 de 10 de agosto de mil novecientos veintiocho.

Más de dos horas duró la reunión, informándonos dichos Profesores a su salida que habían estudiado detenidamente dicho plan, sobre todo aquellos que no se han podido implantar y que serán objeto de reformas que acordarán en la Junta que sostendrán el próximo lunes a las diez de la mañana en el propio local la que esperan sea la última y para poder informar al clustro de profesores antes del 16 de agosto, en cumplimiento del acuerdo tomado por el claustro, que designó la mencionada comisión.

TOMA DE POSESION

El señor Decano de la Facultad de Derecho, concurrió esta mañana a su despacho, dando posesión del cargo de profesor auxiliar interino de la cátedra de Derecho Civil, primer curso, al doctor Julio Iglesias Cartaya, el que llevó a efecto el juramento de ritual.

Según nos informaron en el Decanato de Derecho, el próximo lunes, a las diez de la mañana tomarán posesión de su cargo de profesor auxiliar interino de la cátedra de Derecho Civil, segundo, curso, el doctor Pablo F. Lavín y Padrón.

BECA TRASPASADA

El Presidente del Ayuntamiento de Camagüey, ha comunicado al señor Rector, que le beca que sostiene su Municipio, y la que disfrutaba el Doctor en Medicina, Edilberto Cavada Vega se le ha traspasado al doctor Rolando Mendoza Rojas.

CLASES DOMINICALES

—El señor Rector de la Universidad, teniendo en cuenta la justa petición hecha por numerosos alumnos que desean ingresar en la Escuela Superior de Comercio, que funciona en la Universidad, resolvió en la mañana de ayer favorablemente la petición de los mismos, dictando un decreto por el cual se autoriza a los solicitantes a usar de las aulas de la mencionada Escuela, todas las noches de los domingos del próximo mes de agosto, para recibir clases en las mismas.

Entre los alumnos afectados, ha causado grata impresión la resolución del señor Rector doctor Inclán, el que ha dado una vez más prueba palpable del espíritu de equidad, que siempre le anima con los estudiantes del Alma Mater.

TITULOS DE MAESTROS QUIMICOS AZUCAREROS

El Secretario de Agricultura General Molinet, ha comunicado al señor Rector que ha inscrito en los libros Registros correspondientes como Maestros Químicos Azucareros por habérseles expedido el diploma oficial acreditativo a los señores Juan Hernández Ramos, Miguel Castro, José M. Martínez, Miguel Viladó, Rafael Oliva, Manuel Salas, Antonio Rosado, Lino Hernández y Gabriel Oliva.

EL ACTA FINAL DEL CONGRESO DE UNIVERSIDADES

Firmadas por el Rector de la Universidad doctor Inclán, en su carácter de Presidente del Primer Congreso Internacional de Universidades, se están enviando a las Universidades que fueron representadas oficialmente en dicho evento científico, así como a todas las que lo han solicitado un ejemplar del Acta Final del Congreso de Universidades, contentiva de todos los acuerdos adoptados en el mismo.

MUEBLES "LOS ENCANTOS"
San Rafael y San Nicolás
TELEF. A-0274
Tenemos exceso de mercancías, las liquidamos con precios especiales de contado y a plazos.

Unicos representantes en Cuba-DROGUERIA DE JOHNSON Obispo 30 Telf. A-2121-A-7250.

Gran Hotel del Balneario

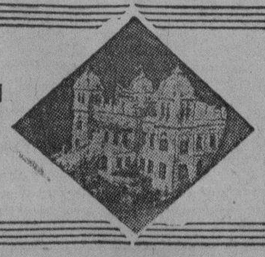

SI
PADECE DE TRASTORNOS NUTRITIVOS O DE LAS VIAS URINARIAS;
ESTA FATIGADO O CONVALECIENTE;
BUSCA EL LUGAR MAS CONFORTABLE, APACIBLE Y PINTORESCO;
DESEA COMER BIEN, BEBER AGUA EXCELENTE Y DORMIR COMODAMENTE;
ANHELA PASAR UN FIN DE SEMANA VERDADERAMENTE FELIZ...

VAYA a San Miguel de los Baños
Curación de los Enfermos y Paraíso de los Sanos
DIRIJASE AL **Gran Hotel del Balneario**

M.E.C.D. 2016

Bolsa de New York

NEW YORK, julio 30 (A. P.)
ACCIONES: 2.507.280
BONOS: 8.459.000
CAMBIOS: $1.003.000.000

COTIZACION DE LA PESETA

La peseta española se cotizó ayer al cierre del mercado a razón de

8 PESETAS
89.64
POR DOLLAR

COTIZACION DEL FRANCO

El franco francés se cotizó ayer al cierre del mercado a razón de

25 FRANCOS
41 CENTIMOS
POR DOLLAR

Mercado de Fletes

Los fletes para azúcares se cotizan como sigue:

	Cts.
De la Costa Norte:	
A New York y Filadelfia	10—11
A Galveston	10—11
A New Orleans	9—10
A Boston	12—13
De la Costa Sur:	
A New York y Filadelfia	12—13
A Galveston	12—13
A New Orleans	11—12
A Boston	14—15

Mercado de Algodón

Al cierre de la soperaciones en el mercado local de algodón americano los distintos meses de entrega se cotizaban a base de los precios que siguen:

Julio	—
Octubre	12.57
Diciembre	12.80
Enero 1931	12.85
Marzo 1931	12.82
Mayo 1931	12.99

EDICTO

DOCTOR MANUEL A. GUTIERREZ BALSAMEDA, JUEZ DE PRIMERA INSTANCIA DEL CENTRO DE ESTA CAPITAL.

Por el presente edicto hago saber: que en los autos del juicio declarativo de menor cuantía seguido por Francisco Ruiz Aduana contra Arturo González Blanco he dispuesto sacar a pública subasta en quiebra, por término de ocho días, los siguientes bienes:—42 sombreros de paño de distintos colores y calidad; ocho gorras marinera blanca; 17 gorras de paño de distinta calidad; 48 gorras de paño de distinta calidad; una gorra de visera blanca; 19 sombreros de fieltro de distintas clases; 36 sombreros de paño de diversos colores; una cantidad de formas, cinta y badana surtida; un torno de sombrerería; 2 cajas de letras iniciales para sombrero; una mesa pintada de blanco; una plancha eléctrica; una tabla de planchar; siete tablillas en forma de moldes; setenta aparatos de exhibición de sombreros; parte de un conformador; un paquete de funda de papel para envolver; 2 cajas con precios: una gorra de visera; nueve sombreros de paño; todos cuyos bienes se encuentran depositados en poder del actor Ruiz Aduna en Paseo de Martí número 119, y han sido tasados en autos en la suma de CIENTO NOVENTA PESOS CUARENTA CENTAVOS moneda de curso legal, que es la que por tipo a esta subasta que habrá de llevarse a efecto el **día once del entrante mes de Agosto** a las NUEVE de la mañana en la sala de actos de este Juzgado, sito en Paseo de Martí número 15, bajos. Advirtiéndose que no se admitirán proposiciones que no cubran los dos tercios del avalúo; que para tomar parte en la subasta deberán consignar previamente los licitadores, en la mesa del Juzgado o acreditar haberlo hecho en el establecimiento destinado al efecto, una cantidad igual por lo menos al diez por ciento del avalúo sin cuyo requisito no serán admitidos; y que los autos se encuentran de manifiesto en la Secretaría del que refrenda, donde podrán ser examinados por todo el que lo desee durante las horas hábiles.

Y para su publicación en uno de los periódicos de esta Ciudad de mayor circulación, como lo son DIARIO DE LA MARINA, **El Mundo** y **El País**, libro el presente en la Habana, a veintitrés de Julio de mil novecientos treinta. Entre líneas: en quiebra.—Vale.—

Dr. Manuel A. Gutiérrez Balmaseda.

Ante mí,
Abelardo Piedra Faria

OFICIAL

REPUBLICA DE CUBA. Secretaría de Instrucción Pública y Bellas Artes. Comisión Local de Subastas. ANUNCIO.—Habana, 28 de Julio de 1930. Hasta las 9 a. m. de los días del mes de Agosto de 1930 que se expresan a continuación, se recibirán en esta oficina, sita en la calle de Cuba número 7 moderno, entre Cuarteles y Chacón, proposiciones en pliegos cerrados para suministro y entrega a esta Secretaría, durante el año fiscal de 1930 a 1931, de los artículos que comprenden los siguientes pliegos: Material Gastable para las Escuelas Públicas, día 12; Materia de Corte y Costura día 13; Material de Oficina e Impresos para las Juntas de Educación y Escuelas Públicas, día 14; y Material de Kindergarten, día 15: y entonces las proposiciones se abrirán y leerán públicamente. Esta comisión facilitará pliegos y pormenores a todo el que lo solicite, todos los días hábiles de 9 a 11 a. m. en el local arriba indicado. **Gustavo A. Gispert**, Jefe de la Sección de Instrucción Primaria, Presidente de la Comisión Local de Subastas.

Ferrocarriles Unidos de la Habana

AVISO

nuevo itinerario

DE TRENES ELECTRICOS

HABANA-RINCON

(En vigor desde Agosto 1, 1930)

Los trenes saldrán de la Estación Central diariamente por el orden siguiente:

PARA RINCON Y PUNTOS INTERMEDIOS:
Cada hora desde 5.00 a. m. hasta 12.00 (media noche). Trenes adicionales a las 6.30 a. m.; 10.30 a. m.; 11,30 a. m.; 11,40 a. m.; 12,30 p. m.; 4,30 p. m. y 5.30 p. m.

COMBINACIONES EN RINCON

PARA SAN ANTONIO Y PUNTOS INTERMEDIOS:
Cada hora desde 6.00 a. m. hasta 8 p. m. Trenes adicionales los domingos y días festivos a las 9,00 p. m. y 11.00 p. m.

PARA ALQUIZAR Y PUNTOS INTERMEDIOS:
5,00 p. m., 7.00 a. m., 11.00 a. m., 3.00 p. m.; 7.00 p. m.; 9.00 p. m. y 11.00 p. m.

PARA BATABANO Y PUNTOS INTERMEDIOS:
6.00 a. m., 9,00 a. m., 12.00 m.; 3.00 p. m., 5.30 p. m. y 7.00 p. m. Tren de las 7.00 combina con vapores para Isla de Pinos, excepto los domingos.

LA ADMINISTRACION.

Mercado de Azúcar

NUEVA YORK, Julio 30. (AP.)—El mercado del crudo estuvo más fácil hoy aunque las ofertas fueron moderadas. En las primeras horas se ofrecieron crudos a 3.20 centavos con la posibilidad de que se aceptara 3.19. Los compradores no estaban dispuestos a comprar a más de 3.18 centavos, pero cuando los futuros bajaron, el interés de compra desapareció por completo. Un cargamento de Cuba para embarque en Agosto se ofreció en los últimos momentos a 1.18 centavos costo y flete. Esta mañana se anunció la venta de 15.000 sacos de Puerto Rico realizada ayer noche a la National a 3.79 centavos. También un operador compró un cargamento de Cuba, embarque en la primera quincena de Agosto, a 3.17 costo y flete. El lote consistió en 25.000 sacos.

Cuando el mercado de futuros se repuso al final de la sesión, los precios se sostuvieron alrededor de 1.19 a 1.20. Se ofrecieron 3.500 toneladas de Filipinas a 3.18 entrega a fines del mes próximo. Las refineurías estaban interesadas en comprar a 1.16 y los operadores a 1.17.

Los precios en el mercado de futuros continúan bajando, estableciéndose nuevas cotizaciones mínimas en todas las posiciones. Abrió la sesión sin cambio a 2 puntos más baja. La liquidación de los meses próximos continuó, pero había menos disposición a concentrar el interés en las entregas más tardías. Las ventas consistieron en 58,000 toneladas. Los precios de cierre acusaron de a 3 puntos.

Mes	abre	alto	bajo	cierre
Septiembre	113	113	111	112
Octubre	116			
Diciembre	122	122	120	121
Enero	125	125	123	123
Marzo	132	132	129	131
Mayo	139	140	137	138
Julio	147	148	144	146

La retirada del refino estuvo estimulada por la expiración de los contratos de 4.60 en el día de hoy. La posibilidad de que se llegue a cotizar el granulado a 4.50 se menciona en algunos centros. Los nuevos negocios son escasos y limitados a azúcares de segunda mano.

Mercado de Café

NUEVA YORK, Julio 30. (AP.)—El mercado de futuros en café sufrió nuevas bajas al comenzar la sesión. Río abrió 2 más alto a 10 más bajo y cerró 20 a 2 más alto con ventas de 23,000 sacos. Santos abrió 2 a 5 puntos más bajo y cerró 8 a 14 más alto con ventas de 35.000 sacos.

Cotizaciones de cierre:

Río: Septiembre 6.65; Diciembre 6.10. Marzo 5.94; Mayo 5.82; Julio 5.75.

Santos: Septiembre 10.93; Diciembre 9.99; Marzo 9.41; Mayo 9.20 y Julio 9.00.

Río del 7 se cotizó a 7.1|2 y Santos del 4 del 12.3|4 a 13.1|4 costo y flete.

Mercado L. de Azúcar

El mercado americano de azúcares crudos abrió ayer con tono pesado y con ofertas de azúcares de Cuba, para embarque en agosto y de derechos libres, para llegar primeros días de agosto al precio de 3.20, en algunos círculos azucareros prevalecía la creencia de poder se obtener azúcares al precio de 3.19, con oferta en firme (bid), existiendo a la apertura de este mercado compradores interesados a la base de $3.18.

—Ayer se anunció una venta efectuada el martes último consistente en 3.500 toneladas de azúcares de las Filipinas que fueron adquiridas por la refinería Spreckles, en puerto de Nueva York, al precio de 3.19 centavos.

Al mediodía reflejando el tono más flojo de la Bolsa de Azúcares Futuros de Nueva York, se anunció haber ofertas por azúcares de Cuba, para embarcar en agosto al precio de 1.18 centavos costo y flete.

Momentos antes del cierre del mercado de crudos se anunció una venta de 25.000 sacos de Cuba, para embarcar en la primera quincena de agosto al precio de 1.17 centavos, costo y flete a operadores.

Las existencias en los almacenes afianzados de Nueva York, eran ayer de 120.950 toneladas de azúcar.

Azúcares refinados. Este mercado estuvo ayer flojo. Los nuevos pedidos eran ligeros; habiendo azúcares en segundas manos obtenibles de todas las marcas al precio de 4.60 sujeto a confirmación.

Mercado de Londres. — Este mercado abrió ayer flojo, anunciándose haber vendedores de pequeños lotes de azúcares centrífugas a flote al precio equivalente de 1.07 centavos libra, libre a bordo. Los refinadores no mostraban interés. La Terminal de Futuros abrió con tono débil, cerrando con igual tono.

Los señores Lamborn Hutchings and Co., recibieron ayer por su hilo directo el siguiente cable:

Java. — Se reportó durante los últimos días Java había vendido 100.000 toneladas de azúcares, tipo blanco, a un precio alrededor de 1.58 centavos libra libre a bordo; no se ha podido obtener detalles de fecha de embarque ni comprador.

La carta de apertura de los señores Mendoza y Compañía dice así:

—Como es natural, mientras persista la liquidación poca confianza puede hacer en el mercado de azúcares para entrega futura. Es más, a medida que bajan los precios la decepción se hace al parecer más profunda. Los tenedores de contratos para entrega próxima, cansados de esperar, se deshacen de ellos, y esto, unido a la presión más o menos constante de los intereses productores cubanos, tiene al mercado en difícil situación. El optimismo que se estaba engendrando a causa del esperado movimiento del refinado ha desaparecido o punto menos. Los rumores de una nueva rebaja en la cotización del refinado hacen que los consumidores aplacen sus pedidos hasta el último minuto. Es indudable que esta rebaja traería consigo una gran salida de refinado ya que las necesidades del comercio detalista y las fábricas de conservas siguen siendo abundantes. Lógicamente, el mercado del crudo se halla por completo bajo la influencia de los futuros.

Considerando el estado de ánimo del comercio azucarero, mientras no venga algo a cambiar la situación parécenos que el mercado ha de seguir arrastrándose con mejorías más convulsivas que permanentes.—Telch.

Bolsa de New York

FERROCARRILES	
Atch Top Sta Fe	215¼
Atl. Coast Line	—
Baltimore Ohio	105½
Canadian Pacific	186
Chesapeake Ohio	186¾
Chi Gt West com	10⅝
Chi Gt. West pref	37½
Chi Mil San Paul com	14⅛
Chi Mil San Paul prf	23⅛
Chic Rock I. P.	102½
Delaware Hudson	—
Erie	41¾
Great Northern	—
Kansas City Southern	—
Lehigh Valley	—
Louisville Nash	122
Mo. Kan Tex com	40⅜
Mo. Pac com	—
Mo. Pac pref	—
N. Y. Central	162¾
N. Y. New Haven H.	105¼
Northern Pacific	—
Pennsylvania	75½
Reading	107
St. Louis S. Francisco	89
Seaboard Air Line com	—
Southern Pacific	117¼
Southern Railway	85¾
Union Pacific	215⅛
Wabash comunes	32
Western Maryland com	23⅜
Alleghany Corporation	21⅝
EQUIPOS	
American Car Foundry	49⅛
American Locomotive	—
Baldwin Locomotive	25
Gen Rail Sig	78¼
Pullman Company	69
Westinghouse Air Brake	—
MOTORES	
Chrysles Motors	29
Continental Motors	4
General Motor, New	45⅛
Grahan Paige	6¼
Hudson Motor com	33
Huppmobile	14
Mack Trucks	56½
Nash	—
Packard Motors	14¾
Reo Motors	—
Studebaker Corp	31
White	31½
Willys Overland	6⅜
Yellow Truck	24¾
MARINA	
American International	34
Atlantic Gulf West I.	—
United Fruit	88¾
ACCESORIOS	
Am. Bosch Mag	33½
Briggs Mfg com	22⅞
Eaton Axle S.	23½
Electric Auto Light	74
Murray Body	17
Spicer Mfg com	36
Stewart Warner	26
Timken Roller	64¾
GOMAS	
Fisk Tire	—
Goodrich	27½
Goodyear	62
Kelly Springfield Tire	—
U. S. Rubber	21⅝
ACEROS	
Am. Steel Fou	39¾
Bethlehem Steel	30¼
Central Alloy	—
Colo F. I.	50¼
Crucible Steel	—
Republic Iron Steel	45
U. S. Steel	164⅛
Vanadiun	96⅝
Youngstown	115
PETROLEOS	
Atlantic Ref	36⅜
Barnsdall A	23
General Asphalt	45
Houston Oil	82½
Independent Oil Gas	22
Centinental Oil	21⅛
Mexican Seboard Oil	22⅛
Mid Cont Pet	24⅛
Pan American B	—
Phillips Petroleum	33
Pure Oil	21⅝
Royal Ducht	51½
Shell Union Oil	19
Sinclair Oil Corp	23¾
Skelly Oil	30½
S. O. Calif	62
Standard Oil of N. Y.	32
Standard Oil of N. J.	72
Superior Oil	21½
Texas com	52¼
Texas Pac Land	21½
Transcontinental Oil	18¼
Union Oil Cal	40½
Warner Quinlan	13⅜
DIVERSIONES	
Famous Paramount	58⅝
Fox Film	45¼
Loews Inc	70
Pathé Exchange	9⅞
Warner Bros Pic	36½
Radio Keith Orph Corp	31⅛
TIENDAS Y ALMACENES	
American Woolen	—
Ass'd Dry Goods	33⅝
Montgomery Ward	35¼
Sears Roebuck	64¾
Woolworth	59⅛
SERVICIOS PUBLICOS	
American For Pow	73
American Tel and Tel	211
American Water Works	93
American Gas Electric	137¼
Brook Man Tran	65
Columbian Carbon	133
Columbia Gas	62¾
Consolidated Gas	108¾
De Forest Radio	—
Elect. Light Pow	70½
Elect. Bond Share	81½
Electric Investors	—
Ford Motor Ltd	—
Hazceltine	—
Internt' Tel Tel	45⅝
Interboro R. T.	—
Marconi International	—
Marconi International	—
Man El Supply	—
National Power Light	45¼
North American	99⅜
Pub Ser N. J.	92½
Standard Gas Elec	96¾
United Corporation	33¼
Utilities Power and Light	33½
United Light	—
MISCELANEA	
International Combustion	6¾
Int. Harvester	81¼
Johns Manville	83⅛
Lambert	90
Radio	41⅝
Remington	28½
Columbia Graphopone	17⅜
Simmons Company	25¾
United Aircraft	58
Western Union	170
Westinghouse	142⅞
Warren Bros	—
AZUCAR Y FERROCARRILES CUBANOS	
American Beet Sugar	—
American Sugar Ref	—
Cuban Cane Sugar com	—
Cuban Cane Sugar prf	—
Cuban American Sugar	—
Cuba Company	—
Gt. West Sugar	—
Cinsolidated R. R. of Cuba	—
Punta Alegre	—
Puerto Rico Sugar	—

Clearing House

La scompensaciones de cheques habidas entre los Bancos asociados al Habana Clearing House durante el día ayer ascendieron a la cantidad de $2.038.511.06.

Mercado Ganadero

Catorce carros con trescientos novillos de Camagüey y noventa y tres novillos y veinte añojos de Yaguajay, recibió ayer el grupo de encomenderos conocido por La Piña; cuyo personal metió dicho ganado en los corrales de Montes de Oca, de Luyanó.

La Compañía Ganadera de la Habana recibió, también ayer, quince carros con cuatrocientos cuatro novillos de Camagüey y diecinueve de Guáimaro.

LOS PRECIOS EN PIE
De vacuno

Precios pagados por compradores en los mercados de origen:

En Oriente, de 3¾ a 4 centavos con 5 por 100 de descuento.

En Camagüey, de 3¾ a 4 centavos con el 5 por 100 de descuento en la finca; y sin descuento en la ciudad.

En Las Villas a 4 centavos con el 10 por 100 de descuento.

En Pinar del Río a 4 centavos; pero entregado en la Habana.

Del lanar

El ganado lanar de 6½ a 7 centavos.

El de cerda

Del país de 8 a 10 centavos.

Americano, de 1 2a 14 centavos.

MATADERO DE LUYANO

En el Matadero de Luyanó se sacrificaron las siguientes reses:

De vacuno	92
De cerda	80
De lanar	30

Los precios que rigieron en el Matadero de Luyanó fueron:

	Centavos
Vacuno	De 18 a 20
Cerda criollo	De 30 a 40
Cerda americanc	De 36 a 44
Lanar	De 30 a 40

MATADERO INDUSTRIAL

En el Matadero Industrial se sacrificaron las siguientes reses:

De vacuno	275
De cerda	144
De lanar	51

Los precios que rigieron en el Matadero Industrial fueron:

	Centavos
Vacuno	De 18 a 20
Cerda criollo	De 30 a 40
Cerda americano	De 36 a 44
Lanar	De 30 a 40

Bolsa de la Habana

Cotización Oficial del día 30 de Julio
BONOS Y OBLIGACIONES

	Comp	Vend.
Cuba 1904 (Speyer)	100	—
Cuba 1905 (Deuda Int.)	90	—
Cuba 1909 (4½)	92	—
Cuba 1914 (Morgan)	101	—
Cuba 1917 (Puertos)	94	—
Cuba 1923 (5½)	101	—
Aymto. Habana 1a. hip.	98	—
Aymto. Habana 2a. hip.	97	—
Banco Territorial	—	—
Cervecera	93	101
Cervecera (Obligaciones no hipotecadas)	72¼	80
Ca. Az. Ciego de Avila	—	—
Curtidora Cubana	—	—
Gas	107	—
H. Elec. (Consolidados)	72	78
Manufacturera	—	19
Matadero	—	—
N. F. Hielo (bonos)	102½	—
Papelera Serie A	95	—
Papelera Serie B	65	—
Teléfono	86½	—
Unidos	10	—
La Metropolitana S. A.	90	100
Jarcia Matanzas	94	101½
Iron Beer	—	—
H. Electric (Obligaciones no hip.)	49	54
Bonos Centro Asturiano de la Habana	98	102
Moderna Fábrica Ladrillos	—	—
BONOS: Morgan 5½ por 100. — 1927		
	Comp.	Vend.
Serie D—Julio 1 de 1931	94	—
— E—Julio 1 de 1932	95	—
— F—Julio 1 de 1933	95	—
— G—Julio 1 de 1934	95	—
— H—Julio 1 de 1935	95	—
— I—Julio 1 de 1936	95	—
— J—Julio 1 de 1937	95	—
Certificados 5½ O. P.		
Diciembre 31 de 1931	95	—
Junio 30 de 1932	95	—
Diciembre 31 de 1932	95	—
Junio 30 de 1933	95	—
ACCIONES		
	Comp.	Vend.
Agrícola	—	—
Territorial	—	—
Préstamos sobre Joyería	—	—
Cervecera	165	—
Cuba Cane prefs	—	—
Cuba Cane com	—	—
H. Electric Utilities Co. prefs 6 por 100	75½	77
H. Electric Utilities Co. prefs 5 por 100	58	60½
H. Electric Railway Co. prefs	48	—
H. Electric Railway Co. comunes	1	5
Jarcia prefs	54	70
Jarcia comunes	10	18
Licorera comunes	3	—
Lonja prefs	94	—
Lonja comunes	90	—
Manufacturera prefs	2	4½
Manufacturera com	—	—
Naviera prefs	61½	63½
Naviera prefs; ex-cert.	52	58
Naviera comunes	6	7½
N. F. Hielo	300	350
N. F. Hielo; benefs	86½	94
Perfumería prefs	22½	—
Perfumería com	3¼	—
Pesca prefs	100	—
Pesca comunes	20	—
Teléfono prefs	99½	—
Teléfono com	125	—
Unidos	8	12
F. Consolidados de Cuba; prefs	53	60
Union Oil	9	—
Metropolitan Auto	—	—
Fibras y Jarcia	40	—
Matadero	—	—
Seguros La Mercantil	100	—
Kokofat prefs	—	—
Kokofat comunes	—	—
Cuba R. R.	—	—
Curtidora	—	—

Mercado de Cambios

Con tono irregular actuó ayer el mercado de cambios.

Muy fácil la libra esterlina.

Sostenida la peseta española.

Sin variación el franco y la lira.

El cambio sobre Hong Kong, más fácil.

Sigue flojo el cambio sobre Nueva York.

Ayer se operó en pesetas cable a 12.25. En cable sobre New York a 1/32 premio y en cheque a 1/16 premio.

Cotización del día 30 de Julio

New York cable	1/10 P.
New York vista	1/32 P.
Londres cable	4.87 ½
Londres vista	4.87 ¾
Londres 60 días vista	4.84
París cable	3.94
París vista	3.93 ½
Madrid cable	11.25
Madrid vista	11.24
Zurich cable	19.45
Zurich vista	19.44
Italia cable	5.26
Italia vista	5.25
Bruselas cable	13.94
Bruselas vista	13.93
Toronto cable	3/16 P.
Toronto vista	5/32 P
Copenhague cable	—
Yokohama cable	—
Yokohama vista	—
Hamburgo cable	23.93
Hamburgo vista	23.92
Amsterdam cable	40.20
Amsterdam vista	40.19
Hong Kong cable	31.80
Hong Kong vista	31.75

PROMEDIO DEL AZUCAR

Precio promedio oficial en almacén alcanzado por la libra de azúcar de acuerdo con lo dispuesto en el reglamento puesto en vigor por el decreto presidencial número 179 de febrero de 1930:

MES DE JULIO
1a. quincena

Habana	1.212778
Matanzas	1.203547
Cárdenas	1.212778
Sagua	1.212778
Manzanillo	1.182010
Cienfuegos	1.222906

Zafra de 1928-1929

Semana terminada en julio 26 de 1930

CENTRALES COMPARADOS

Seis puertos	9
Otros puertos	0

ARRIBOS

	Toneladas
Seis puertos	25.780
Otros puertos	28.727
Total	54.507

EXPORTACION

	Toneladas
Seis puertos	37.277
Otros puertos	42.151
Total	79.428

EXISTENCIA

	Toneladas
Seis puertos	798.658
Otros puertos	764.597
Total	1.653.255

Totales comparados con el año 1929 hasta la fecha

ARRIBOS

	Toneladas
Julio 26 de 1930	3.059.954
Julio 27 de 1929	4.177.152

EXPORTACION

Julio 26 de 1930	1.459.806
Julio 27 de 1929	3.218.794

EXISTENCIA

Julio 26 de 1930	1.563.255
Julio 27 de 1929	905.538

EXPORTACION DE LA SEMANA

	Toneladas
Norte de Haití Heras	19.405
New Orleans	8.911
Galveston	3.471
Savannah	3.661
Interior E. U.	53
Reino Unido	39.956
Turquía	3.627
Sur América	344
Total	79.428

Exportación de azúcar refinado esta semana 2.330

ZAFRA DE CUBA DE 1928-1929

	Toneladas
Existencai	10.642

A. Santa María.

Colegio de Corredores

Cotización oficial del día 30 de Julio

	Tipos
Estados Unidos cable	5/64 P.
Estados Unidos vista	3/64 P.
Londres cable	4.87 ½
Londres vista	4.87
París cable	3.94
París vista	3.93 ¾
Bruselas vista	14.00
España cable	11.23
España vista	11.22
Italia vista	5.25
Zurich vista	19.45
Hong Kong vista	31.75
Amsterdam vista	40.28
Copenhague vista	—
Christiania vista	—
Estocolmo vista	—
Montreal vista	—
Berlín vista	—

Mercado de Bonos

NUEVA YORK julio 30. AP.

BONOS DE LA LIBERTAD

	Alto	Bajo	Cierre
Libertad 3½ s	100.28	100.28	100.28
1o 4¼ s	102.6	102.3	102.3
4o 4¼ s	103	102.30	103
U S 4 s	108.6	108.6	108.6
U S 4¼ s	112.22	112.22	112.22
U S 3¾ s	105.30	105.29	105.29
U S 3⅜ 1940-43	—	—	—
U S 3⅜ 1943-47	101.26	101.26	101.26
In Tel and Tel	47 ¾	45 ½	45 ⅝

BONOS CUBANOS

	Alto	Bajo	Cierre
Cuba 5½ 1953	—	—	101 ½
Cuba Ex 5 1944	—	—	98 ⅛
Cuba Ex 5 1949	99 ¾	99 ¾	99 ¾
Cuba 4½ 1949	—	—	93 ⅛
C. R. 5 s 1952	73 ¼	73 ¼	73 ¼
H. E. 5 s 1952	—	—	78

BONOS INTERNACIONALES

	Alto	Bajo	Cierre
Burdeos 1934	106	105 ⅝	106
Lyon 1934	106 ⅛	105 ¾	106
Marsella 1934	106	105 ¾	106
Alemania 1949	106 ¼	105 ¾	105 ¾
Francia 1949	120	119 ¾	119 ¾
Argentina 1957	99 ⅜	99	99 ⅜
Chile 1942	102 ⅛	102	102
Eslovaquia 1951	110 ¼	110 ¼	110 ¼
Italia 1951	98 ½	98 ⅜	98 ¾
Brasil 1927-1957	75 ⅞	75	75

Mercado de Acciones

NUEVA YORK, Julio 30. (AP.)—Las banderas bajistas vuelven a ondear sobre la Bolsa. Junto con la baja en los precios del trigo de Julio y del algodón, las cotizaciones cedieron. La venta fué especialmente importante en las últimas transacciones cuando los alcistas hicieron débiles intentos por mejorar los precios.

Lo ocurrido hoy ha causado disgusto general porque significa que el mercado no ofrece suficiente resistencia. En tres ocasiones los alcistas han intentado que las cotizaciones superen el máximo establecido el 18 de Julio, y en cada una de ellas no han tenido bastante apoyo por parte del público.

La publicación de los informes semanales de acero pareció estimular las actividades bajistas. Iron Age dice que la producción de lingotes no ha variado, agregando que es posible que el cierre de la Ford Motor Company continúe una semana más.

Las grandes bajas de las acciones fueron reminiscencia de la baja del mes pasado. American Machine y Foundry (antiguas) perdieron 17 puntos. Allied Chemical perdió 14, Advance Rumely preferidas y Worthington Pump del 9. Peoples Gas y United States Industrial Alcohol 8, Columbian Carbón 7,y A. M. Byers e Eastlan Kodak 8.

Hubo bajas de 4 a casi 5 puntos en American Water Works, Western Union, American Tobacco, Union, American Tobacco, Atlántic Coast Line, Air Reduction y R. H. Macy y de 3 a casi 4 puntos en American Can, International Harvester, United Aircraft, North American, American y Foreign Power, Standard Gas and Electric, General Eléctric, Southern Railway y Warner Brothers Picture.

Uniter States Steel después de haber subido a 169 bajó a 164 cerrando con pérdida de 3.3|8. General Motors perdió más de 2 puntos.

Nuevas Marcas Para Señalar el Ganado

Se han expedido los títulos de propiedad de las marcas de hierro para señalar ganado expedidos a favor de los Sres. Juan Mandri Betancourt, Laureano Morejón Vázquez, Martín Hernández, Antonio Oliver Godoy, Domingo Suárez, José L. Morell, Manuel Valdivia González Pedro Concepción Doimeadios, Juan Gutiérrez Suárez, Severiano Jorge, (Marca general y Calimba de Venta).

Se han concedido las marcas de hierro para señalar ganado que solicitaron registrar los Sres. José F. Grasso del Castillo, Fidencio Nápoles González, Vitaliano Pérez Peña, Luis Juli Pagés Higinio Huergo, Nemesio y Catalino Figueroa Espinosa, José Zaldivar Batista, Juan Tauro Escobar y Félix Ernesto Iznaga y Meller.

Mercado del Tabaco

Ciento once tercios de una vega de San Juan y Martínez, vendieron y entregaron ayer González y Compañía a Athur A. Schewarz.

Ciento noventa y un tercios también de tripas de la nueva cosecha de Vuelta Abajo, compró la Cuba Tobacco Company a Rodríguez, Méndez y Compañía, quienes les entregaron durante la mañana.

De tabaco viejo de Remedios vendieron y entregaron ciento cincuenta y tres tercios de quintas, S. Ruppin Havana Tobacco Company a Harry Mendelsohn.

También de tabaco viejo, pero de Vuelta Abajo, vendió Tomás Benítez León ciento y pico de tercios. Eran de broncos, y los registraron Sobrinos de Antero González, representantes de la Compañía Arrendataria de Tabacos de España en esta capital.

Calixto López y Compañía han comprado una gran cantidad de broncos y colas de la nueva cosecha.

Los mencionados fabricantes empezaron ayer el registro, cargando unos quinientos tercios de ambas clases.

Suponemos han de continuar hoy, según las noticias que logramos obtener a última hora de la tarde: las mismas que nos dicen que dichos señores destinan ese tabaco nuevo a sus cigarrillos.

LA RAMA QQUE ENTRO

Hasta las cinco de la tarde habían entrado por los ferrocarriles, las partidas de tercios y pacas que siguen:

De Consolación, para Sobrinos de Antero González, 119.

Del mismo lugar, para Toraño y Compañía, 100.

De Guane, para Rodríguez, Méndez y Compañía, 30.

De Ovas, para la Cuban Land, 262.

De Pinar del Río, para Manuel A. Suárez, 90.

De Puerta de Golpe, para Baldomero Fernández y Compañía, 90.

Del mismo lugar, para Rodríguez, Méndez y Compañía, 264.

De Río Feo, para los mismos señores de El Cuño, 109.

De San Luis de Pinar del Río, para la Henry Clay, 252.

Del mismo San Luis, para Nemesio Corzo, 46.

De San Juan y Martínez, para la Cuban Land, 634.

De Bayamo, para A. Baladar, 2.

De Palma Soriano, para S. Grau y Compañía, 1.

De Tana, para Junco y Hermano, 20.

De Florencia, para Puente y Compañía, 59.

Del mismo lugar, para Abelardo Cuervo y Compañía, 108.

De Camajuaní, para Echavarría y Pérez, 63.

De la QuQinta, para los mismos señores, 114.

De Vega Alta, para Puente y Compañía, 42.

De Placetas, para Kaffenburgh e Hijos, 111.

De Vueltas, para Puente y Compañía 110.

De Camajuaní, para los mismos señores de Puente, 106.

De Placetas, para Cuervo y Compañía, 301.

De Encrucijada, para J. B. Díaz y Compañía, 140.

EMPEZARON A ESCOGER

Las noticias recibidas ayer de varias localidades de Las Villas, cuyos escogedores no habían aceptado la tarifa que los dueños de los talleres habían colocado en las puertas de éstos, dicen que empezaron sus labores en algunas y en otras se mojó tabaco para comenzar hoy y mañana.

Las localidades a que nos referimos, o sean aquellas cuyos gremios sostienen determinadas tarifas, son: Sancti Spíritus, Zaza del Medio, Cabaiguán, Manicaragua, Baez, Villa clara, Placetas y Camajuaní.

En las demás localidades se trabaja desde hace un mes y desde hace días.

Mercado de Bonos

NUEVA YORK, Julio 30. (AP.)—El malestar que deprimió a las acciones se extendió el mercado de bonos, dando por resultado un movimiento irregular de baja que afectó a todas las secciones de la lista.

A pesar de la tendencia reaccionaria, el día no careció de características constructivas. Mientras los bonos convertibles y las emisiones especulativas estaban deprimidos en simpatía con las acciones, los bonos de inversión conservaron su terreno. Las ventas se acercaron a $8.500.000.

Las características se confinaron principalmente a la lista extranjera, donde las ganancias y pérdidas se repartieron por igual. Los bonos municipales y del gobierno francés estuvieron fuertes y los del 7 y Lyons del 6, y Burdeos del 6 establecieron cotizaciones máximas.

Los nuevos bonos austriacos del 7 bajaron a 92.1|8 después de haberse sostenido a 95. Los alemanes del 5.1|2 también perdieron terreno. Las ventas de bonos austri

JUVENIN
LO ULTIMO Y MAS PERFECTO PARA LAS CANAS

HOY

Regalo de $100 oro, al ganador del KENO de las doce de la noche.

Summer Casino

BACARA, SEVEN ELEVEN Y OTROS ENTRETENIMIENTOS
COMIDA Y BAILE EN EL ROOF
DOS ORQUESTAS. GRAN SHOW.

Los ómnibus Auto Bus Amaro, salen directamente desde el Parque Central, cada 15 minutos.

TRIANON

Precioso modelo en beige con ligera combinación más oscura.

$5.50

VEA NUESTROS ESTILOS DESURTIDOS, A $2.00.
(Si no hay su medida en un estilo, lo encontrará en otro, quizás más bonito).

HNOS. ALVAREZ
Neptuno y San Nicolás.
Teléfono: A-7004.

A. Alvarez.

ES LO MEJOR

El Sr. Santiago Ferrer que reside en el Edificio del Royal Bank del Canadá en Santiago de Cuba, escribe al Dr. Bosque lo siguiente:

Tengo el gusto de participarle mi agradecimiento por su "PEPSINA Y RUIBARBO BOSQUE", que me curó radicalmente de una tenáz enfermedad del estómago, que estuve padeciendo durante varios meses.

Faculto a Vd. para que de ésta haga el uso que tenga por conveniente.

CASA TRIAS
FLORES FINAS
TELEFONOS
F-4338 F-2514
F-4341 F-2824
Suárez

Colonia Narciso Azul de Mury
PARIS
POLVOS, LOCION
EXTRACTO
JABON, BRILLANTINA
ETC.

Suscríbase al DIARIO DE LA MARINA

HABANERAS

(Viene de la Página ONCE)

EN LA INTIMIDAD

DOBLE BODA

Dos bodas.
En la noche anterior.
Celebradas en la casa de la calle de San Miguel 107, residencia del bueno y muy querido amigo el doctor Juan Mencía, ex-Secretario de Gobernación, y su distinguida esposa Angelita Arrondo.

Fueron los contrayentes, por una parte, Carmen María Mencía, la linda señorita, y el joven Pedro Tellería.

Por otra, la señorita Eva Cabana, tan gentil, tan graciosa, y el joven Bernardo Mencía.

Se improvisó un altar.
Colmado de flores.
De su arreglo y de su embellecimiento se hizo cargo el jardín **El Fénix**, quien se condujo en todos los detalles a la altura de su nombre, de su historia y de su fama.

Altar precioso ante el cual juraron la fe de su amor los simpáticos novios.

Carmita y Tellería fueron apadrinados por el doctor Juan Ramón Mencía, hermano de la desposada, y la respetable madre del novio, señora Petra Prorrompelli viuda de Tellería.

Entre sus testigos figuraban el popular Alcalde de la Habana y el distinguido doctor Dámaso Pasalodos.

A su vez fueron los padrinos de la señorita Cabana y el joven Bernardo Mencía la señora Juana Solís viuda de Cabana, madre de la dulce **fiancée**, y el padre del novio, doctor Juan Mencía.

Del jardín **El Fénix** eran los ramos que lucieron en la ceremonia ambas novias.

Ramos muy artísticos.
Muy bonitos.
La concurrencia, que formaba un grupo selecto, fué toda obsequiada con un buffet magnífico.
Repetidos los votos.
Por la dicha de los novios.

JUAN BRUNO ZAYAS

Un nuevo aniversario.
De la muerte de un patriota.

Se cumplió ayer un año más de la desaparición, nunca bien llorada, del inolvidable Juan Bruno Zayas.

En el cementerio de Colón, sobre el panteón donde reposan sus despojos, fueron colocadas ofrendas florales valiosísimas.

De **El Clavel**, el gran jardín nacional de los Hermanos Armand, era un grupo valiosísimo que, como todos los trabajos del famoso jardín de Marianao, llamaba la atención por su severidad, su belleza y la frescura de sus flores, combinadas con arte y con maestría.

Entre otras, de **El Clavel**, anoté las siguientes:

Una gran corona estilo **Libertad** del doctor Alfredo Zayas, ex-Presidente de la República, con esta dedicatoria: **A Juan Bruno: Tu Hermano Alfredo.**

Una monumental corona estilo **Martí**, preciosa, del Senado de la República.

Y una gran corona estilo **José Miguel Gómez** de Camilo y Alberto Armand.

Un acto imponente.
De amor y de recuerdo.

CUMPLEAÑOS

Nenita Taboada.
Muy gentil, muy bonita.
Hija de un distinguido abogado, el doctor Manuel Taboada, consultor legal de la Secretaría de Hacienda.

En la fecha de hoy cumple la edad de catorce años la distinguida señorita.

Se verá muy festejada.
Con muchas flores.
Reunida estará por la tarde del grupo de las amigas predilectas en su casa de la Víbora.

Un recibo en confianza.
Sin fiesta.

CENTRO MEXICANO

Noche de recibo.
En el Centro Mexicano.
Será la de hoy, como siempre, semanalmente, en tan simpática institución.

Reuniones que brindan la oportunidad de congregarse en aquellos amplios salones significados elementos de la sociedad cubana y de la colonia mexicana.

Se bailará en la terraza.
Con la orquesta de Barba.

ALUMNO APROVECHADO

Antonio Guncet.
Un niño estudioso.
Hijo del distinguido doctor César Guncet y su gentil esposa María Antonia García.

Alumno del Colegio La Inmaculada que se ha examinado con nota de Sobresaliente.
¡Mi felicitación!

SUMMER CASINO

Noche bulliciosa.
De gran alegría.
Son siempre las de los jueves en el **Summer Casino** durante la actual temporada.

No faltará el acostumbrado keno especial, con premio de cien pesos, al dar las doce.

Concurrido el cabaret.
Radiante.

Enrique FONTANILLS.

EL CARMELO

Salón para familias Calzada y D, (frente al Auditorium) Vedado
Telfs. F-2828. F-4999. F-6016

Servimos los exquisitos helados de Ward.—Unica casa que prepara helados tostados.—Rápido servicio a domicilio.

LLEGAN VIAJEROS POR LA VIA AEREA

Embarcó para Sagua la Grande la Banda Infantil agradecida

GENERAL MACHADO, julio 30. — DIARIO, Habana. — Por la vía aérea, de la Compañía N. C. de Aviación Curtiss, procedente de Santiago de Cuba, llegaron en el Trimotor Ford NC-8407, los siguientes pasajeros: M. L. Massón, Luciano Martínez; Ramón Fernández; Ludovico Pérez y Manuel Fierro; todos pertenecientes a la banca de Santiago. Dichos pasajeros hicieron los más cálidos elogios del buen servicio que le viene prestando la Compañía Curtiss a los distintos pueblos donde hace escala, como son Victoria de las Tunas, Morón Santa Clara y Santiago de Cuba, haciendo los distinguidos viajeros las más sinceras alabanzas del caballeroso capitán aviador de esta Compañía señor Renée Ayala. Lo que más le agradó a los pasajeros es que como el capitán Ayala es cubano, éste les indica los distintos lugares, por donde se encuentran mientras dura la travesía aérea; toda vez que los otros pilotos no hablan español.

LA BANDA INFANTIL

Salió hoy por la mañana para Sagua la Grande la banda infantil escolar, después de haber pernoctado cuatro días en la Escuela Técnica Industrial Presidente Machado.

El señor Guillermo Cuéllar, director de la referida banda de música, me manifiesta la gran alegría que llevan tanto él como todos los niños que integran dicha banda; hacen los más cálidos elogios de la gentileza de que han tenido tanto el señor Fernando Aguado, director de la Escuela Técnica, como el profesorado y alumnos; dicen que todo le fué facilitado por este centro docente desde el hospedaje de comidas, dormitorio y hasta le facilitó dos hermosos ómnibus pagados por este plantel, para ellos poderse transportar a esa capital para hacer distintas visitas.

Continúan manifestándome que Sagua la Grande le vivirá eternamente agradecida, tanto al señor Aguado como al profesorado y con el afecto que le demostraron los alumnos de esta Escuela y que tanto el señor Cuéllar, como los pequeños artistas sagüeros, tendrán el recuerdo más grande de tantas atenciones que han recibido.

Por encargo expreso del señor Guillermo Cuéllar me dice que yo haga saber, por medio de las columnas del DIARIO DE LA MARINA, la más profunda gratitud que tienen tanto él como los treinta pequeños músicos que integran la banda que él dirige, y dan las más expresivas gracias por las atenciones que le dispensó el Sr. Fernando Aguado y todo los componentes de este gran centro educativo, que tan alto pone su nombre en nuestra amada Cuba, y dice que ellos están sumamente satisfecho del trato de los habaneros, que les ofrecieron toda clase de atenciones. — **Pablo Donato Jr.**

DETENCION DE 9 RECLAMADOS

Serán puestos a disposición de los Jueces correccionales

Por estar reclamados fueron detenidos por la policía en el día de ayer, las personas siguientes:

Aurelio Valdés empleado y vecino de Mato 2, en La Fernanda, reclamado por el J. C. de la S. Quinta.

Ofelia Sánchez, vecina de Carrillo 113, reclamada por el J. C. de la S. Tercera.

Miguel Perdomo Apacicio, chofer y vecino del hotel Central, en Jaruco, reclamado por los J. C. de la S. Segunda Tercera y Cuarta. Ingresó en el vivac.

Florencio Guerra Barrera, chofer y con domicilio en San Julio 22, Marianao, reclamado por el Juez de Instrucción de Marianao en causa que se sigue por un delito de imprudencia.

Vicente Candeles Ferro, choger y vecino de Mercaderes 40, reclamado por el J. C. de la S. Quinta.

Emilio Pérez Díaz, vecino de J de Cárdenas 19 reclamado por el J. C. de la S. Segunda.

Hans Musnx, vecino de P. Zayas 8, reclamado por el J. C. de la S. Cuarta.

José Morales Morlote, chofer y vecino de Palatino y Fomento, reclamado por el J. C. de la S. Cuarta.

Marcelo Forte Hiumara, vecino de Santa Emilia y San Indalecio, en Jesús del Monte, reclamado por el J. C. de la S. Quinta.

EN HONOR DEL DR. JUAN BRUNO ZAYAS

Se celebró ayer un acto al pie de la tumba del gran patriota

Al pié de la tumba del General Bruno Zayas, se rindió ayer un sentido homenaje de respeto y veneración al ilustre patriota y que organizará la Institución Nacional de Patriotas.

Se dedicaron al General Zayas numerosas ofrendas florales, hermosas coronas, como recuerdo merecido, siendo las primeras la del Señor Presidente de la República, la del ex-Presidente Dr. Alfredo Zayas, hermano del caudillo, la del Senado, la de la Institución Nacional de Patriotas la de la familia Plazas y otras muchas.

El Sr. Néstor Nodarse de Armas, Presidente de la repetida Institución, pronunció un patriótico discurso, ensalzando las virtudes ciudadanas, el valor temerario y la pericia militar del eneral Zayas. También pronunció una magnífica oración el Sr. Saturnino Escoto Carrión que estuvo muy elocuente.

La Banda Municipal ejecutó el Himno Nacional y la Marcha Fúnebre de Chopín.

Asistió al acto numerosos y escogidas personalidades, ostentando la representación del General Machado el Comandante Sr. M. Espinosa.

DECLARACIONES EN UNA CAUSA DE MALVERSACION

El Dr. Ricardo Díaz Olivera, Juez de Instrucción de Nuevitas, asistido del Secretario Lázaro Alemán Abreus, se constituyó en el Juzgado Municipal de esta localidad, con el fin de tomar declaración al Secretario José Patao Bravo, alguacil Gerardo Leyva y a José García Alvarez, testigos de la causa por malversación que se sigue contra el Secretario del Juzgado Municipal de Florida Sr. Betancourt, por cuya causa se ha formado el sumario número 219 de 1930. El Dr. Olivera ha sido nombrado Juez especial en dicha causa.—Arturo Ferrer, corresponsal.

Flores
La Flor Cubana
Confíenos su orden y saldrá complacido
10 de Octubre 332
Telef: I-5111 o I-4188

Las Defunciones Ocurridas Ayer en la Habana

HASTA LAS 4 P. M.

Narcisa Hernández, raza mestiza, 50 años, Milagros 110, cáncer del intestino.

Antonio Concepción Aguirre, raza blanca, 56 años, Acierto 4, cirrosis alcohólica.

45 años, Rayo 28, arterio esclerosis.

Rafael Chan, raza asiática, clerosis.

José Yip, raza asiática, 33 años, San José 25, enteritis crónica.

José Ponte Pazos, raza blanca, 2 años, Compostela 147, bronconeumonía.

Alberto Tamayo y Cepero, raza blanca, 2 y medio años, Baratillo 3, gripe.

Caridad Fernández y Fernández, raza blanca, 63 años, Concordia 135, arterio esclerosis.

Asteria Yolanda Hernández, raza blanca, 11 meses, Industria 115, bronconeumonía.

José Caridad Cueto, raza b., 2 días, Pasaje Yayabo, bronquitis capilar.

Josefina Peñalver, raza mestiza, 18 años, Hospital Calixto García, septicemia por aborto.

Hilda Rivero Rodríguez, raza blanca, 3 días, Hospital Maternidad, debilidad congénita.

Teresa Crucet Limendeu, raza negra, 50 años, Curazao 1, congestión pulmonar.

Salvador Pérez Romero, raza blanca, 64 años, Quinta Dependientes, carcinoma del estómago.

Saturnino Pérez, raza blanca, 63 años, Hospital de Paula, diabetes.

Alejandro Fernández, raza b., 7 meses, Real 14, gastro enteritis.

Antonio Penabad, raza blanca, 36 años, La Benéfica, tuberculosis del arco costal.

Luis Valdés, raza blanca, 44 años, Hospital Calirto García, gastro enteritis.

EL VUELO DESDE ALEMANIA A E. U.

Esperan buen tiempo en la vía Islandia y Groenlandia

KIRKWALL, Islas Orkney, Julio 30 (AP.)—Los aviadores alemanes Wolfgang Hirth y Oskar Weller, quienes están haciendo un vuelo de Alemania a los Estados Unidos vía Islandia y Groelandia, esperaban hoy ansiosamente noticias del tiempo para despegar en dirección al territorio islandés.

Todo el día las condiciones atmosféricas fueron desfavorables, y esta nòche el cielo estaba muy nublado. El aeroplano está listo para salir tan pronto como las circunstancias mejoren.

DISPUSO DE LA MAQUINA

En la Judicial denunció por escrito José J. Morejón, inspector de las máquinas de escribir Remington, con oficinas en O Reilly 31, que le vendieron a Eulogio Ferreiro Rodríguez, de Avellaneda 113 en Camagüey, una máquina de escribir portátil en la suma de cien pesos; pero sin haberla abonado totalmente dispuso de ella y trata de embarcarse, por lo que estima cometido un delito de estafa.

E. P. D.
LA SEÑORA
CARMEN PAZOS
VDA. DE PORTUONDO
HA FALLECIDO
(Después de recibir los Stos. Sacramentos y la Bendición Papal)

Y dispuesto su entierro para el día de hoy, a las 4 y media de la tarde, los que suscriben, hijos, padre, hermanos, hermanos políticos y demás familiares, ruegan a sus amistades encomienden su alma a Dios y se sirvan concurrir a la casa mortuoria, calle Quinta número 43, entre Baños y D, Vedado, para acompañar el cadáver al Cementerio de Colón, favor que agradecerán eternamente.

Habana, julio 31 de 1930.

Lizzie, Elvira, Carmelina Olga e Hilario Portuondo y Pazos; Guillermo Pazos e Himely; Guillermo, Aida, Zilia María Luisa y Alfredo Pazos y Beltrán; Antonio (ausente), Caridad y María Portuondo y Portuondo; doctor Jacinto Anaya; Rosario de la Cuesta; Eduardo Anillo; Juan Hernández; Pedro Astorga; Aurelio Portuondo; General Francisco de Paula Valiente; doctor José María Velázquez; doctores Ricardo Núñez Portuondo, Ernesto Despaigne, Francisco Müller, Roberto Céspedes; R. P. Pablo del Olmo, O. P.

(No se reparten esquelas).

Empieza Mañana en **NUEVA LIQUIDACION** en **LA FILOSOFÍA** NEPTUNO Y SAN NICOLÁS
¡ARROLLADORA! ¡INTERESANTE! ¡ATRACTIVA! mañana

M.E.C.D. 2016

EL MES DE "EL ENCANTO"

No deje pasar este dia sin visitar los distintos departamentos de la Casa.

Las ofertas más sensacionales que jamás haya hecho "El Encanto"

Cualquier artículo de verano reducido al precio ínfimo.

MANTELERIA

Nuevas Rebajas.

Manteles de alemanisco blanco con costura 150x150 cm. 85c.

Manteles de alemanisco blanco, con dobladillo calado
150x150 cm. . . . 1.00 150x250 cm. . . . 1.80
150x200 cm. . . . 1.40 150x300 cm. . . . 2.00

Manteles de alemanisco color entero, rosa, azul, oro, verde
150x150 cm. . . . 1.50 150x250 cm. . . . 2.40
150x200 cm. . . . 1.90 150x300 cm. . . . 2.75

Hay servilletas en los mismos colores 1.60 Docena.

Juegos de mantel, en granité blanco, con dobladillo calado.
150x150 cm. 6 servilletas 45x45 cm 3.20
150x200 cm. 6 servilletas 45x45 cm. 4.60
150x250 cm. 12 servilletas 45x45 cm. 5.60
150x300 cm. 12 servilletas 45x45 cm. 6.15

Juego de mantel en alemanisco, franja de color rosa, azul, oro, rojo. verde
160x160 cm. 6 servilletas 50x50 cm. 3.40

Juegos de mantel en granité a cuadros, rosa, azul, oro, rojo
150x150 cm. 6 servilletas 45x45 cm. 4.60
150x200 cm. 6 servilletas 45x45 cm. 5.00
150x250 cm. 12 servilletas 45x45 cm. 8.00
150x300 cm. 12 servilletas 45x45 cm. 8.75

Juegos de mantel de granité estampado, con frutas del país y flores.
130x130 cm. 6 servilletas 45x45 . . . . . 4.25
160x160 cm. 6 servilletas 45x45 . . . . . 5.75
160x200 cm. 6 servilletas 45x45 . . . . . 6.60
160x250 cm. 12 servilletas 45x45 . . . . . 10.25
160x300 cm. 12 servilletas 45x45 . . . . . 11.35

Tapetes de yute para mesa de comedor, rojo o verde
130x130 cm. . . . 1.55 150x250 cm. . . . 3.40
150x150 cm. . . . 2.10 150x300 cm. . . . 4.10
150x200 cm. . . . 2.80

Servilletas de alemanisco blanco
15x15 Pulgadas 95c. Docena.
20x20 Pulgadas 1.90 Docena.
22x22 Pulgadas 1.90 Docena.

Paños de vajilla de 1.50, 1.75, 2.75, 3.40, docena.
Paños de cocina 1.20 2.75 Docena.
Paños de cristal, 2.75, 5.00, 6.25, 7.50, docena.
Hule de felpa blanca y en colores a 90c. vara.
Hule de felpa; fondo negro con flores en colores, a 1.60 vara.

El Encanto

PRIMER PISO

BOLSAS y CARTERAS

Sensacional Oportunidad para el día de hoy.

SECCION ECONOMICA.
Desde 0.85
Hasta 4.75

Tenga presente que se trata de artículos de novedad, en los colores y estilos de moda.

Modelos para sport, tarde y noche.

El Encanto

Planta baja.

MARINERAS

2,25

Blancas enteramente. O blancas con el cuello rojo o azul.

Con manga corta o larga.

SAYAS.

3,00

Propias para la playa, para jugar al tennis, para hacer excursiones al campo.

Cómodas - Frescas - Prácticas.

El Encanto

Segundo piso.

BUFANDAS.

De crepé de seda y chiffon, estampadas y pintadas a mano, a 2.85
y 3.35
Chales de seda estampada 7.75

SOMBRILLAS.

De cretona floreada, desde 1.40
De papel, estilo japonés, desde 0.60

ABANICOS.

En la sección económica los hay desde 0.20

El Encanto

Planta baja.

SOMBREROS Y ZAPATOS.

Sección Económica.

Sombreros de señora, nuevas pajas, nuevos estilos, a 1.75
Sombreros de niñas lindísimos, pajas finísimas, a 0.95
Zapatos trenzados en varias combinaciones de colores, a 3.00

El Encanto

Puerta por Galiano.

Falleció el Señor Carlos Veranes

Era hermano del Corresponsal de este DIARIO en Remedios

REMEDIOS, julio 30. DIARIO. Habana. Acaba de fallecer rodeado del cariño de sus familiares, el señor Carlos Veranes Rojas, hermano de nuestro activo corresponsal Antonio M. Veranes.

Hace unos cuantos días que la ciencia venía luchando por rescatar de las garras de la muerte al extinto; pero todos los esfuerzos fueron estériles.

Mañana, a las tres de la tarde, se verificará el sepelio que, dadas las generales simpatías y el aprecio que disfruta en esta sociedad la familia Veranes Rojas, ha de consistir en una verdadera manifestación de duelo.

Enviamos nuestro sentido pésame a nuestro compañero el señor Antonio M. Veranes y a todos los demás familiares del desaparecido.

ESPECIAL.

DAMA QUE FALLECE

CIDRA, julio 30. DIARIO. Habana. Esta madrugada, tras cruenta y prolongada enfermedad, dejó de existir la virtuosa señora Florentina Núñez de Montero.

A sus familiares todos nuestra sentida condolencia.

PROSPERO PICHARDO,
Corresponsal.

SON DESPEDIDAS ESTIMADAS DAMAS

Al ausentarse de Cienfuegos, fueron obsequiadas con flores

CIENFUEGOS, julio 30. DIARIO. Habana. Cienfuegos pierde, probablemente por larga temporada, dos prestigiosas damas pertenecientes a la alta sociedad, siendo estas Conchita Morán de Cepero, digna esposa del capitán Arturo Cepero, nombrado recientemente Jefe de los Impuestos del Uno y Uno y Medio por Ciento con insuperable resultado, y la respetable matrona María Morán Rodríguez, madre de Conchita, que embarcaron hoy para la Habana, acompañadas por José Morán, hermano de Conchita, para reunirse con el referido capitán Cepero, habiendo resultado el acto del embarque un importante acontecimiento social por haber asistido numerosas familiares que obsequiaron a las interesadas con artísticos ramos de flores.

Nosotros asistimos cumpliendo un deber de amistad, deseándoles en nombre del DIARIO feliz viaje y grata permanencia en la capital. LUIS SIMON.

FALLECIMIENTO QUE ES SENTIDO

El ex agente del DIARIO en Guanajay Sr. S. Rodríguez

GUANAJAY, julio 30. DIARIO. Habana. Habana. El antiguo ex-agente local del DIARIO y de otros diarios habaneros, señor Severino Rodríguez, respetado y distinguido miembro de la Colonia Española, acaba de fallecer. Tenía ochenta y cuatro años y una excelente ejecutoria.

Durante su residencia de más de cincuenta años en esta villa, constituyó una familia y deja nueve hijos. hombres y mujeres, entre ellos Severino, actual agente del DIARIO, a quienes he dado el pésame.

El sepelio se efectuará mañana a primera hora.

Descanse en paz el bondadoso anciano y Dios haya acogido su alma piadosamente.

PEON, Corresponsal.

No deje pasar el día de hoy sin hacer una visita al Departamento de Caballeros.

Cualquier artículo que usted necesite está incluído en el bajísimo precio de EL MES DE EL ENCANTO.

CORBATAS.

1.00

De superior calidad y en variedad infinita de dibujos de moda. Colores propos del verano.

1.50

Grandes lotes de corbatas confeccionadas con las sedas más exquisitas.

PIJAMAS.

1.60

Con cuello o sin él. En dibujos de fantasía o en color entero. Todas las tallas.

CAMISETAS Y CALZONCILLOS.

0.75

la pieza.

De fino poplín, liso a listas satinadas. Todas las tallas.

CALCETINES.

0.39

De semi-seda, color entero o en dibujos de novedad.

También de hilo color entero.

0.60

De finísimo hilo con tejido muy parejo y en variedad de dibujos jacquart de fantasía.

O de seda en dibujos de novedad.

PAÑUELOS.

2.75

la caja de media docena.

En colores y dibujos de fantasía con monogramas artísticamente bordados. . .

1.00

De seda y en diseños muy finos.

El Encanto

Planta baja.

DEMOSTRACION DE LAS REBAJAS EN LOS ENCAJES.

Guarniciones de voile, bordadas en varios colores. 120 centímetros de ancho. La vara 0.25
Un lote de cuellos de muselina y encaje. Estilos muy nuevos, a 0.20
Golas y tiras para cuellos. En varios colores y preciosos estilos. La vara 0.60
Encaje de seda de una yarda de ancho La vara 1.90
Encajes bretones formando conchas y picos. En color ocre o con matizaciones. El corte para refajo 0.20
Golas y ruches de organdí en gran variedad de estilos y colores. La vara 0.10

El Encanto

M.E.C.D. 2016

SECCION 2ª

Redacción, Administración, Quejas, etc. (Centro Privado) M-7911.
IMPRENTA M-9665
MAQUINAS M-3450
A. CLASIFICADOS A-3333
RADIO M-7714

DIARIO DE LA MARINA

Redacción, Administración, Quejas, etc. (Centro Privado) M-7911.
IMPRENTA M-9665
MAQUINAS M-3450
A. CLASIFICADOS A-3333
RADIO M-7714

SECCION 2ª

AÑO XCVIII — Acogido a la franquicia postal — LA HABANA, JUEVES, 31 DE JULIO DE 1930. — El periódico más antiguo de Cuba — PAGINA QUINCE

A Través de la Vida

Por Héctor de Saavedra

—LA DONNA E MOBILE—
Monólogo.

(Lucía, 18 años, vaporosa pero ictica.)

—¡No, no y no! Por nada de es- vida consentiré en ser la mujer ese grandísimo americano que se ma Vandelbilt, que tiene los ojos mo un ratón, la nariz como una mpeta, la boca como un buzón, os pies ¡oh Dios mío! ¡Qué pies! ás grandes que un barco. Un tipo bio, que está siempre sacando entas y que no sabe bailar el son. o! ¡Mil veces no! Andar de bra- con un poste del telégrafo, que debe tener corazón ni alma... h, mamá! Tú no vas a querer e tu Lulú se muera de aburri- ento...

Pero yo no cederé. Me mantendré erte con mi resolución y diré a la tora de mis días, porque papá no enta:

—¡Antes sufrir mil muertes que rme la esposa de ese hereje! engo o no razón?

¿Es posible que yo, a quien lla- an "la Perla de las Antillas", per- nezca a ese elefante nada más que rque es rico?

—No. ¿No es verdad?

Reflexionemos sin ofuscarnos. tudiemos la situación con calma prejuicio ni apasionamiento.

Yo, aquí donde ustedes me ven, soy muy grande ni muy chica. s muchachos dicen que estoy bien rmada, no uso corsé ni faja y los bellos son míos aunque recorta- s a medio "garzona". Todo lo de- ás es de primera. Está "toro". Qué necesidad tengo de sacrifi- rme? Así es que lo digo y lo re- to: si mamá quiere a toda costa lgarme a esa percha la rechaza- enérgicamente. No, no y no. ¡No e casaré con su Van-der-bilt!

Me parece estar oyendo a mamá: ¡Cómo, hija mía! ¡Rehustar tan agnífico partido! Un hombre que tá aliado a los duques de Ingla- rra. Que es el primero de los 400 New York y que pertenece a no cuantos clubs y bancos ¡y que e yate!

Y yo responderle:—Lo compren- todo, mamá, pero...

—¡No pero que valga!—me in- rrumpirá. Lo que yo veo es que la ñora de Vandelbilt tendrá auto- óviles y barcos de vapor y de ve- y que cuando venga a la Haba- a dará comidas como nunca se han sto aquí, y los jardines se dispu- rán el premio de 10,000 pesos pa- la mesa mejor adornada. ¿Tú bes cómo van a rabiar nuestros migos? Yo misma seré suegra, co- o quien dice: la madre de un Van- rbilt, casi pariente de Jorge Was- ngton. ¿Has pensado que tu abue- cargaba ristras de ajos y cebo- s que vas a emparentar con una milia holandesa?

Yo me sentiré emocionada.

(Reflexionando.) En efecto. Se- Mrs. Valderbilt la millonaria. tataré familiarmente al Embaja- or americano. Lo malo es que no inglés. Pero ¡no importa! Vaya, aya. La cosa es de pensarse.

(Sigue meditando.) Por otra par- mi marido no es tan malo que gamos. Es grande, pero los poli- as de New York, que son muy uenos mozos, también son grandes. u rostro afeitado tiene el aire se- ero. También se afeitan mis pai- nos pero es para parecer jóvenes. tiene los brazos tan largos debe r un buen remero y con los pies n grandes sería un gran jugador e foot-ball. No he reparado en s piernas, pero si son largas na- e le aventajará en el basket-ball. verdad que tiene los ojos peque- os pero también los tiene, así Mén- ez Capote y es un lince. ¿Y su na- z? Huele el negocio a una legua olerá la pólvora cuando defien- a su patria ¡nuestra patria!

¡Mrs. Vanderbilt! Tiene razón amá. Nada se me resistirá en la abana. ¡Acepto! ¡Acepto! Espe- con impaciencia al hombre ado- ble que se disputarían como si era un príncipe alemán!...

Dr. A. Rosati
CIRUJANO DENTISTA
Extracciones sin dolor
Especialista en puentes fijos y removibles sin ver oro.
Consultas: de 8 a. m. a 7 p. m. (Hora fija para el cliente que lo solicite)
O'Reilly 112 bajos Tlf. A-9422

OIGA, JOVEN!!!
Eso..... se cura con
"GONOKAVA"
(FORMULA ALEMANA)
De venta en todas las Droguerías y Farmacias Principales.

LA CONTRIBUCION URBANA SOLO PUDO SER PAGADA SIN RECARGO HASTA AYER

El pago por servicio de agua a la Secretaría de Obras Públicas —plazo voluntario— vencerá el 5 de Agosto

INSTRUCCIONES DEL CENTRO DE LA PROPIEDAD

Un escrito al Dr. Céspedes en relación con la amnistía fiscal. Las rectificaciones de rentas por fincas urbanas

El Centro de la Propiedad Urbana ha hecho conocer a los contribuyentes que la contribución urbana solamente pudo ser pagada sin recargo hasta el día de ayer miércoles 30.

El pago por servicio de agua a la Secretaría de Obras Públicas se puede hacer solamente hasta el día 5 del mes de agosto próximo.

Se hace constar y se aclara que tanto una obligación como la otra incurrirán en el recargo correspondiente sino son abonadas en dichas fechas, no alcanzándole la condonación de la Amnistía Fiscal recientemente votada y en vigor para aquellos adeudos anteriores a la promulgación de dicha ley de 17 de los corrientes.

SOBRE LA AMNISTIA FISCAL

Ya se hizo público por el Centro de la Propiedad que el beneficio a que alcanza esta ley es tanto para las contribuciones al Municipio por Impuesto Territorial como para el pago de servicios de agua a la Secretaría de Obras Públicas.

El Ayuntamiento interpretando dicha Ley considera que dentro de los 90 días que la misma señala pueden hacerse los pagos parciales que se estimen oportuno por los contribuyentes sin recargo alguno.

A ese efecto se vienen realizando pagos al Municipio en la forma antes expresada; pero la Secretaría de Obras Públicas, por medio de una nota dada a la prensa, ha hecho constar que para tener derecho a la condonación de los recargos que dicha ley señala, es condición precisa que se efectúe en un solo pago la totalidad del adeudo.

Este criterio realmente viene a restringir el beneficio que dicha ley concede al contribuyente para el pago de sus adeudos por servicio de agua lo que da lugar a que los mismos no siendo personas solventes no puedan utilizar el beneficio que la misma presta.

Las propias Zonas Fiscales de Recaudación de la República están interpretando dicha Ley tal como lo hace el Municipio de la Habana y cobrando por ello toda cantidad parcial que se trate de abonar por los contribuyentes por lo que sólo es el Departamento de Recaudación por concepto de agua de la Secretaría de Obras Públicas el que restringe el medio de utilizar el beneficio que presta al contribuyente la ley dicha.

El Centro de la Propiedad, que no desmaya en su labor de reclamar todo el derecho que asiste al propietario, hace saber a éste por este medio que debe insistir en que se le acepte el pago de cantidades parciales de adeudo por servicios de agua, sin recargo alguno, como se hace por el Municipio y la propia Secretaría de Hacienda.

Dicha ley es terminante y dice: Siempre que hagan efectivo su adeudo dentro de los noventa días siguientes a la promulgación de la ley; por lo que en atento escrito reclama de la Secretaría de Obras Públicas, la rectificación de ese criterio que sin duda alguna perjudica al contribuyente como a la Administración.

SOBRE LAS RECTIFICACIONES DE RENTAS POR FINCAS URBANAS

La Comisión de Impuesto Territorial, reunida en convocatoria especial, ya ha aprobado todas las rectificaciones de rentas que fueron presentadas por el Centro de la Propiedad de sus asociados y que corresponden al año económico actual.

Inmediatamente el Departamento de Impuestos Municipal ha prometido tomar de su mano dichas rectificaciones para extender los recibos conforme a las cuotas rectificadas y hacer lo posible por que éstas se pongan al cobro en el próximo ejercicio o trimestre que quede al cobro sobre este concepto.

Se hace conocer la atención preferente que la Comisión de Impuesto Territorial del Municipio viene prestando a todas las rectificaciones de rentas presentadas lo cual se amolda en realidad a la necesidad que representa para el propietario, el que no se le cobre sino por lo que en realidad produce su finca.

DECRETO ANUNCIADO SOBRE ASUNTOS DE INSTALACION DE NUEVAS PLUMAS DE AGUA POR LA SECRETARIA DE OBRAS PUBLICAS

Hasta estos momentos no ha sido firmado por el señor Presidente de la República el Decreto que fué anunciado se firmaría dando término a los problemas planteados por las resoluciones de la Secretaría de Obras Públicas de 26 de octubre y 20 de noviembre de 1925, que imponen penalidades crecidas para el pago de servicios no instalados desde el año 1923, no obstante como es asunto que la propia Secretaría de Obras Públicas ha estimado procedente, se espera que de un momento a otro sea firmado el mismo y queden solucionados múltiples expedientes que se tramitan en concepto de oposición al cobro que se intenta.

En la propia Secretaría de Obras Públicas se espera como solución satisfactoria el hacer conocer a los contribuyentes esta resolución tan pronto sea firmada y que de hecho hará pagar al contribuyente sólo desde la fecha de la instalación de los servicios y le dejará en libertad para reclamar a aquellos que sean necesarios y puedan ser prestados por la Administración dentro de los noventa días que dicho decreto señale.

LOS PAGOS EN EL FONDO ESPECIAL

Hoy cobrarán los empleados temporeros de ese Departamento

NOTICIAS DE HACIENDA

Situado el dinero del Estado para el retiro de la policía

Los empleados de la Dirección del Fondo Especial de Obras Públicas que cobran con cargo a los créditos de $535.000 y $25.000 temporeros no pudieron cobrar sus haberes ayer por no haber recibido la Pagaduría la relación de los empleados confirmados en sus cargos. En el día de hoy 31, cobrarán sus haberes.

Por Decreto Presidencial a propuesta del Secretario de Hacienda, se ha situado en el día de ayer la suma de $17.327.29 e lo que le corresponde abonar el Estado por el concepto de Retiro a la Policía.

EL DR. ARAZOZA

También se dispone por Decreto que el Dr. Antonio J. de Arazoza, siga prestando sus servicios en la Secretaría de Instrucción Pública para que continué el estudio que se le tiene encomendado del desenvolvimiento de la hacienda, desde la época de la colonia hasta nuestros días.

PAGADOR DE ADUANA

Ha sido nombrado Pagador de la Aduana de Nuevitas el Sr. Pelegrín Calaforra, disponiéndose que el Sr. Rafael Carreras, Inspector de la Contaduría Central de Hacienda que viene desempeñando el cargo interinamente regrese a la capital, una vz entregado el cargo al señor Calaforra.

Alamac
HOTEL
Broadway and 71st. Street.
NEW YORK

Donde el Sr. ANTONIO AGUERO (Tonny) se halla, como de costumbre, recibiendo y atendiendo a sus numerosos amigos de Cuba.

El edificio del HOTEL ALAMAC es único en su clase, a prueba de incendios, amueblado con lujo y comodidad, con BAÑO y DUCHA en todos los cuartos, cocina criolla y un ambiente y trato individual como sólo pueden conseguirse en el propio hogar.

En el piso tercero se hallan instaladas las oficinas y el salón de lectura del DIARIO DE LA MARINA abierto todo el día para comodidad y recreo de los huéspedes cubanos. Nuestros intérpretes estarán en la estación o en los muelles a la llegada de todos los trenes y vapores. Para más detalles, reservaciones etc. diríjanse a:

Antonio Agüero
Gerente Hispano.
Hotel Alamac
Cable: Alamacotel.
Broadway y 71st. Street.
New York

Magna Fiesta el "Día de América"

La celebrará el Instituto de Relaciones Culturales

Nos comunica el señor Presidente del Instituto Hispano Americano de Relaciones Culturales, doctor Salvador Salazar, Profesor de la Universidad de la Habana, que, a causa del calor excesivo de estos meses y de la ausencia en el extranjero de la mayor parte de los miembros de la junta directiva de dicha institución, ha decidido suspender toda actividad pública en el verano.

En el próximo mes de octubre reanudará sus tareas el Instituto, que con tanto éxito acaba de celebrar las dos interesantísimas sesiones de la Fiesta de la Lírica Española. El día 12 de octubre, Día de América, tendrá lugar dicha reanudación de actividades con una magna fiesta en uno de los principales teatros de la Habana, en la que se pondrá en escena, bajo los auspicios del Instituto y de las sociedades españolas, el drama de Calderón de la Barca, «El Alcalde de Zalamea».

Los socios del Instituto podrán disfrutar de todas estas actividades por la cuota mensual de cincuenta centavos; y por el pronto, se ha suspendido el cobro de la cuota de ingreso, que es de tres pesos.

En el domicilio del señor Tesorero, doctor Ignacio Pla, Prado 10, teléfono M 1630, puede solicitarle la inscripción.

ESTAFA DE MUEBLES

En la Judicial denunció Mario Nodarse, como apoderado de Rosendo Durán, establecido en Monte 193, que él arrendó a Enrique Uria Zamora vecino de Avenida Sexta esquina a C en el Reparto Poey, muebles por valor de setenta y cinco pesos, por la cantidad de cuatro pesos mensuales; pero no sólo dejó de pagar sino que dispuso de los muebles.

CAFE AL AIRE LIBRE

Por Abela

El camarero.—¿Y por qué no pide usted un sandwichito para ir haciendo boca?...

EL DIRECTOR DE CORREOS REGRESO

Viene altamente satisfecho de su viaje a los E. Unidos

TOMARA POSESION HOY

El nuevo tratado postal, en vigor el día 1o. de septiembre

En el aerodromo «General Machado» aterrizó ayer el trimotor de la Compañía Cubana Curtiss, en el que llegó el Director de Correos señor José A. Montalvo, de regreso de los Estados Unidos a donde fué para firmar en Washington, en nombre de la República de Cuba, el nuevo Tratado de Bultos Postales.

El señor Montalvo viene sumamente satisfecho de las atenciones y agasajos que con él han tenido tanto las altas personalidades de aquel Gobierno, desde el Presidente de la República hasta distintos miembros de su Gabinete.

Fué invitado a distintos actos que a su persona les fueron ofrecido y a los que correspondió a todos ellos con su proverbial gentileza.

Respecto al nuevo Tratado informó que entrará en vigor el día 1o., de Septiembre y espera que surta grandes beneficios a nuestros comerciantes exportadores, sobre todo a nuestro tabaco torcido, que en cajas se podrán enviar hasta el máximo de veinte y dos libras.

Posiblemente en el día de hoy se hará nuevamente cargo de la dirección de Correos que con tanta brillantez desempeña.

A recibir al señor Montalvo concurrió el Sub-Secretario de Comunicaciones señor Don Juan Clemente Zamora, el señor Prudencio Figueroa, en su nombre y en representación del señor Secretario Ing. Rafael Sánchez Aballí el señor Liberato López Fundora, Jefe del Personal, José Domingo Morales Director de Correos en comisión y otros altos empleados de la referida Secretaría.

RECAUDACIONES

Las oficinas fiscales de ésta capital recaudaron en el día de ayer las siguientes cantidades: Oriente, $250.854.22; Centro, $59.363.63, Occidente, $20.492.90.

LA REGULACION DEL TRANSITO EN HORAS DE ENTRADA Y SALIDA DE LAS ESCUELAS

En los poblados este problema está resuelto con la velocidad de 20 k., fijada a los vehículos. En la capital debe actuar la Policía.

El señor secretario de Obras Públicas se ha dirigido al superintendente provincial de Escuelas en Matanzas, en relación con la solicitud que presentó dicho superintendente, para que colocaran señales en la proximidad de las escuelas situadas al cruce de la Carretera Central por los pueblos. El doctor Céspedes dice en su contestación, que el Departamento a su cargo ha colocado a la entrada de las poblaciones, el nombre de las mismas, y que de acuerdo con el Artículo 55 del Reglamento para la Conservación y Uso de Carreteras, todo vehículo en la travesía por los poblados debe reducir su velocidad a veinte kilómetros, por lo que haciéndose cumplir esta disposición, no es necesaria la colocación de señales adicionales.

También le informa que este problema se resuelve en la capital, poniéndose un policía frente a los colegios, a la hora de entrada y salida de los escolares para regular el tránsito.

NORMALIZADO EL BOMBEO DE AGUA A LOS BARRIOS DE LA HABANA

El ingeniero jefe del Sub Negociado del Acueducto de Albear, ha informado de haber terminado los trabajos que hicieron modificar el horario del bombeo de agua a distintos barrios de la ciudad, encontrándose de nuevo normalizado el servicio que se presta en forma efectiva durante las veinticuatro horas del día.

SUBASTA DE MATERIAL ASFALTICO

Ha sido señalada para el día 18 de agosto la subasta de suministro de material asfáltico, a todas las dependencias de la Secretaría que empleen ese material en el año fiscal de 1930 a 1931. Se celebrará a las diez de la mañana del expresado día en el Negociado de Contratos.

COMIENZO DE OBRAS

Han dado comienzo las obras de construcción del viaducto de hormigón armado proyectado en el tramo de la Carretera Central, entre el río Cauto y Cacocum.

EL PERSONAL OBRERO EN LA CARRETERA CENTRAL

Según el informe tendido por la Oficina de Control de Personal, durante la semana pasada, se empleó en los trabajos de la Carretera Central un promedio de 6.500 obreros, correspondiendo el mayor número a las provincias de Santa Clara y Oriente.

SOLICITUD CONCEDIDA

Con los informes favorables y de acuerdo con la solicitud presentada por el señor Enrique Valdés y Pérez del Oro, se autorizó a dicho señor, para la construcción de una tajea, bajo la inspección del Departamento, para el acceso a su finca Las Delicias, frente al kilómetro 70 de la Carretera Central de la Habana a Matanzas así como la construcción de una casa en la referida finca, para estación de expendio de gasolina.

UNA BOYA EN EL PUERTO DE GUANTANAMO

Según informes del Negociado de Faros ha quedado fondeada la boya luminosa destinada al balizamiento del puerto de Guantánamo (Caimanera) en sustitución de la boya ciega que marcaba el bajo de la Punta de Deseo.

OTRA SUBASTA

Para el día 8 de agosto se ha fijado la subasta de suministro de efectos fotográficos, de droguería y farmacia, para los Departamentos de la Secretaría, en el presente año fiscal.

LA RECAUDACION DEL ACUEDUCTO DE ALBEAR

Por concepto de servicios de agua se recaudó en la Oficina del Acueducto de la Habana el día 29, la cantidad de $... 9.715.53.

SU AGOSTO
HAGALO EN
"EL ARTE" y "GALERIAS DE ARTE"
Galiano 118 — San Rafael 31
Las Casas Indicadas para Comprar Cuadros

Durante el mes de Agosto, vendemos todas nuestras mercancías a los precios más bajos que el más agresivo comprador pueda imaginarse

Venta Tradicional Anual
OLEOS ADQUIRIDOS EN FRANCIA
Bellos Paisajes para Sala
CHICOS, $2.00 — REGULARES, $4.00 — GRANDES $15.00 (Para Salón)

OLEOS
PAISAJES Y FRUTAS CUBANAS
Para Sala y Comedor
De 14x28, a $4.50
De 18x20, a $9.00

OLEOS
MARINAS, de distintos tamaños, a $2.50
FLORES, de diversos tamaños, a $2.75

CUADROS PARA SALA, asuntos Luis XV, muy grandes, a ... $4.50
CUADROS PARA EL COMEDOR, estilo Renacimiento, a ... $8.50
CUADROS PARA BIBLIOTECA, asuntos muy variados, desde .. $3.50
GRABADOS en colores, para sala, grandes, a $4.00
DESNUDOS ARTISTICOS, a ..... 60 ctvs.

Todos los cuadros con sus marcos de molduras modernas
PORTA-RETRATOS, Desde ..... 20 cts.
OFERTA ESPECIALISIMA. UN RETRATO GRANDE en COLORES y TRES RETRATOS. MAS de 5x7 en SEPIA, por $5.00

CLASES GRATIS de Artes Aplicadas.

TARSO, REPUJADO EN METAL Y CUERO, AURORA, IRIS, LACA Y DECORADOS EN PASTA DE RELIEVE.

Podemos Vender tan Barato — Porque Compramos al Por Mayor — Porque Pagamos al Contado

Dr. Felipe Rivero y Alonso
ABOGADO Y NOTARIO
Chacón 25. - Teléfonos: M-1472 y A-8142
Letrado Consultor y Notario de la "Asociación de Detallistas de la Habana", Notario de los Centros Asturiano, Balear y Cafés.
ESTUDIO DE LOS DOCTORES
Manuel Fco. de Cinca. — Ricardo Elizalde e Hidalgo Gato
Angel Radillo Ganedo. — Eduardo Bolívar Herrero.
PROCURADOR:
Ricardo Dávila Orta.

UN CURSILLO PARA LOS AGRICULTORES

En las seis provincias se han organizado cursos especiales

CONCURSO DEL ARROZ

Continúan los trabajos para realizar el Concurso del Maíz

Por la Dirección de Agricultura se ha organizado el Concurso del Arroz, que se ha puesto a cargo de la misma Comisión que actúa en el Concurso del Maíz y la misma ha comenzado ya los trabajos para la organización de se Concurso, que como el del Maíz, resultará de gran interés y estímulo para los agricultores de ese grano.

En cuanto al Concurso del Maíz, continúan los trabajos de propaganda y se siguen recibiendo las adhesiones de los cosecheros de toda la República.

Se ha organizado también, más ampliamente que en años anteriores, el cursillo de verano para agricultores en las seis Granjes Escuelas de la República, con programa extenso y práctico sobre agricultura, regadío, industrias rurales, cría de ganado, higiene y otras materias, las cuales conferencias estarán a cargo del profesorado de las Granjas Escuelas y de los agrónomos de la Dirección de Agricultura.

El Inspector de pesca, Sr Arturo Ojeda, cumpliendo órdenes de ese departamento, practicó investigaciones con el fin de conocer qué clase de pescado fué el que comió una familia vecina de la calle Avenida 1a. entre 5 y 6 en Marianao, que le produjo intoxicación.

De las diligencias realizadas pudo comprobar el referido inspector que el pescado que produjo el mal era de la especie denominada cherna, que le vendieron en estado de descomposición.

Los inspectores de pesca decomisaron 212 libras de pescado falto de peso, 50 cangrejos y 24 jicoteas por encontrarse en veda, las cuales fueron repartidas en los asilos de esta capital para el consumo de los mismos, de acuerdo con lo dispuesto

AUDACES CACOS DETENIDOS AYER

En actitud sospechosa transitaban por Neptuno

DE LA POLICIA JUDICIAL

Una señora abandonada por su esposo.—Denuncias

Dos individuos, elegantemente vestidos, disfraz que usan para ocultar su condición de audaces ladrones, fueron detenidos ayer por los agentes de la policía Judicial Gabriel Herrera y Gumersindo Galguera, cuando transitaban en actitud sospechosa por la esquina de Neptuno y Soledad.

Los detenidos se nombran Rubén Valdés Valenzuela, Manuel Valenzuela Navarro o Rubén Valenzuela (a) El Neno y Jesús Hernández Pérez

Al ser registrados, el primero se le ocupó oculta entre las ropas, una lima de gran tamaño, que tiene uno de sus extremos rebajados en forma de corta hierro.

Con motivo de los frecuentes robos registrados en estos últimos días en las calles de Neptuno y otras colindantes, el jefe de la Judicial señor Fors designó a los agentes Galguera y Herrera, para que establecieran una vigilancia por esa transitada calle, vigilancia ésta que dió por resultado en el día de ayer la captura de los dos delincuentes.

El Neno que también usa el nombre de Arturo Pérez Pérez, es un hábil ladrón y está reclamado por el juez de Instrucción de la Sección Cuarta en las causas 1423 y 1436, por el delito de robo. Hace tiempo, cuando era apenas un niño, ya se codeaba con ladrones de cartel como son Peine de Cuchillo y Julio Mella. En aquella fecha fué detenido conjuntamente con estos últimos en robo flagrante, pero debido a su minoría de edad fué excluído de la causa y los otros dos condenados a varios años de Presidio.

La Judicial está practicando investigaciones a fin de conocer si los dos detenidos son los autores de los robos registrados en la calle de Neptuno.

En cuanto al otro detenido o sea Hernández Pérez, los agentes de la Judicial han logrado saber que fué sorprendido en la madrugada del día 21 del actual cuando bajaba de una casa de la calle Xifré 18, dándose su compañero a la fuga y él fué acusado de tentativa de hurto.

Los detenidos fueron presentados ante el juez de Instrucción de la Cuarta.

ESPOSA ABANDONADA

Tomasa Grande Parra, vecina de Avenida de Columbia entre Miramar y Lanuza, participó en la Judicial que su esposo Bonifacio Santana López, la ha abandonado con cinco hijos y se niega a procurarle lo necesario para su manutención.

EN PRO DE LOS FARMACEUTICOS

La revisión de la Farmacopea de los E. U. de nuestra América

La Asociación Farmacéutica Nacional, se dispone con gran entusiasmo a cooperar en las labores de la revisión de la Farmacopeo de los Estados Unidos de Nuestra América, habiéndose hecho así constar en la interesante y bien documentada memoria semestral confeccionada por el doctor Capote Díaz, Secretario y Abogado de la referida Asociación.

Dicha memoria aparece en el «Boletín de Farmacia», órgano de esa importante colectividad, que redactan los doctores Miguel Fernández Garrido, José Capote Díaz y Juan Eligio Puig Boletín que inserta en su último número los discursos pronunciados en los distintos actos celebrados recientemente por la Asociación Farmacéutica Nacional, así como también una muy justificada protesta contra un proyecto de Ley presentada a la Cámara que lesiona los intereses de la clase farmacéutica; relación de los 36 nuevos asociados; memoria del estado floreciente del tesoro; donaciones de valiosas obras por algunos asociados a la Biblioteca «Manuel Johson Larralde» establecida en la planta baja del edificio social.

A CADA DIA, SU LABOR

Por Gaston Mora

Un ilustre ciudadano cubano, y muy distinguido escritor, ha dicho, en reciente documento dado a la publicidad, que le parecía advertir en la generación que sucedió a la que llevó a cabo la revolución, menos espíritu de abnegación y sacrificio que en la que realizó la heroica obra, pero que confiaba en que las altas virtudes ciudadanas predominarían en los nietos de los autores de la epopeya. Este fenómeno que aquí ha notado y señalado el aludido preeminente cubano —preeminente por su intelectualidad, por su cultura y por sus insuperables servicios a la revolución—, no es peculiar, característico de este país. Es un fenómeno que también se ha observado en otros países. Un noble patriota cubano y exquisito literato, Manuel de la Cruz, cuya apología ha hecho, muchas veces, el humilde autor de estas líneas, dijo que los hombres de la revolución eran **"la generación del sacrificio ingente y el deber austero."** Si la que la sucedió no ha tenido la grandeza, la excelsitud cívica de la anterior, ello se debe a que en cada país, como dice un historiador elocuentísimo, a los momentos de exaltación patriótica, de frenesí revolucionario, en que se va cantando a la muerte, suceden, por natural reacción, momentos de apaciguamiento y reposo. El desequilibrio nervioso producido por el **paroxismo** de las pasiones ardientes de la política, va desapareciendo hasta que el equilibrio se restablece en el organismo. Si el sentido **idealista** agitó a una generación llevándola "al sacrificio ingente y el deber austero", en cambio, el sentido **realista** hará que la generación subsiguiente trate de atemperarse a las exigencias de la vida para satisfacerlas de la mejor manera posible. Lo anormal, lo extraordinario, no son conformes con la naturaleza humana. Y es anormal, es extraordinario, el sacrificio que se impone una generación por conseguir un ideal. Ella agota sus energías morales en la lucha por conquistarlo. Y la que le sucede, no las hereda. De ahí su capacidad más grande para adaptarse a las realidades de la vida.

A la formidable generación que, con Oliverio Cromwell a la cabeza hizo la revolución contra Carlos Primero, de Inglaterra, sucedió la generación escéptica y acomodaticia, que transigió con Carlos Segundo, bajo cuyo reinado, que se pasó entre fiestas, desaparecieron los derechos conquistados por aquella revolución. A la tremenda generación de 1789 que, en Francia, llevó a cabo la revolución que proclamó, por primera vez, los derechos del hombre y del ciudadano, conmoviendo a la Europa, sucedió la generación del Directorio, la cual vivió, dicen todos los historiadores, en una constante **bacanal.** Nunca se extinguen, por completo, las virtudes heróicas. En los períodos de calma, de quietud, se recogen, y se guardan en lo más profundo del corazón, como en "una urna sagrada", que dijo, alguna vez, Manuel Sanguily. Pero cuando una crisis suprema sacude las almas, entonces se abren los corazones, y desbordan las virtudes que en ellos se encerraban. En tales momentos los hombres se engrandecen, y se yerguen ante la misma muerte. En la historia de los pueblos son excepcionales esos momentos hermosamente líricos y heróicos, en los que los sentimientos más nobles y elevados engendran el valor, la abnegación y el sacrificio..

Fueron los cubanos **dueños,** hasta 1868, en que **rompió la revolución** de Yara, de las grandes riquezas de su país. Las perdieron en las guerras por la independencia. Lograda ésta, han tratado de readquirirlas, en lo posible, o, por lo menos, de mejorar sus condiciones económicas de vida, utilizando para ello, la potencia política que ha puesto entre sus manos la independencia. Esta obra los ha absorbido **y los absorbe,** pero la atención preferente que han prestado a estos vitales intereses económicos, no les hará olvidar nunca que éstos no pueden fomentarse y mantenerse sino bajo los auspicios de una buena política, como le decía a Napoleón su Ministro de Finanzas, el famoso Barón de Louis.

Estado del Tiempo

Nota del mediodía del Miércoles.

Ha subido algo la presión en las Antillas encontrándose alto en el Atlántico al Sur de las Bermudas, con buen tiempo y normal en el Golfo de Méjico y Mar Caribe, también con buen tiempo.

Pronostico para 1 Jueves: Buen tiempo. Vientos alcanzando fuerza de brisote del Nordeste al Sudeste. Algunas turbonadas diseminadas por el territorio.

Observatorio Nacional.

M.E.C.D. 2016

DIARIO DE LA MARINA

FUNDADO EN 1832

Dirigido hasta 1919 por D. Nicolás Rivero y Muñiz

OFICINAS:

Habana, Prado 103. — New York, 516 Fifth Ave.

PRECIOS DE SUSCRIPCION:

HABANA		PROVINCIAS	
1 mes	$ 1.60	1 mes	$ 1.70
3 idem	" 4.80	3 idem	" 5.00
6 idem	" 9.00	6 idem	" 9.50
1 año	" 18.00	1 año	" 19.00

EXTRANJERO

1 año . . $ 21.00
6 meses . " 11.00
3 meses . " 6.00

Editado por la Compañía DIARIO DE LA MARINA (S. A.) cuyo programa consiste "en la defensa de los intereses generales y permanentes de la Nación cubana, de los especiales de la colonia española establecida en la misma y de su unión y armonía entre los diversos elementos que conviven en el país.—Artículo 10. de los Estatutos.

ESTUDIENSE LOS DOS PLANES

EN el plan Claret y en el que parece patrocinar la Asociación Nacional de Colonos, hay un punto de coincidencia que indica unanimidad de criterio en cuanto a la conveniencia de no congestionar el mercado americano de azúcar, para evitar un mayor envilecimiento del precio, casi imposible porque ha llegado al límite.

Por el primero de los susodichos proyectos se trata de proporcionar a los refinadores y a los manufactureros de los Estados Unidos que emplean nuestro azúcar, una bonificación, con el diferencial, que les permita competir con sus productos en otros mercados y desahogar el propio merced a la exportación de lo que no sea necesario para el consumo doméstico. No limita los envíos de crudos a aquel país, pero ofrece ventajas para dar salida al refinado y a las diversas manufacturas en que se le utilice. Tiende con eso a compensar especialmente a la industria de refinación y ofrece a las otras que allí o aquí se surten del dulce, un beneficio que acaso no obtengan hoy todas.

El otro plan busca también el equilibrio en el mercado azucarero de los Estados Unidos, aunque por distinto medio. Constriñe las exportaciones a lo que se acuerde con arreglo a las necesidades del consumo, y para la cantidad que fuese convenida, fija 0.30 por libra que se repartiría por mitad entre los productores cubanos y americanos de azúcar. Contempla con esto el interés que motivó la elevación de la tarifa, y en ese sentido es muy sugestivo; pero se desentiende del interés de los refinadores, del cual no parece posible prescindir por lo que representa en la industria de nuestro país, no ya por lo que pesa su poder económico en el propio.

Buscan el medio de que nuestro azúcar no perturbe el mercado de los Estados Unidos, punto capital para que no se le refuercen las barreras. La idea de que es imposible inundar ese mercado para dominarlo, se abre camino impuesta por las duras lecciones de la experiencia, y esto es tal vez lo más importante para llegar a una solución siquiera relativamente satisfactoria. Aparentemente existen posibilidades para un entendimiento con los elementos que en uno y otro plan se trata de atraer. Lo que hay que dilucidar es con quién nos conviene más concertarnos para nuestra seguridad, y cuál de las dos fórmulas propuestas ofrece más facilidades en su ejecución.

Pensamos que ambas pueden dar juego, porque si no obtenemos ayuda de los refinadores, debemos buscarla de los productores de azúcar de caña y remolacha en el suelo de los Estados Unidos, o viceversa. Para éstos y para aquéllos no parece desdeñable establecer un concierto que, de convenirles por lo que directamente se les brinda como beneficio compensador, por el concurso que nos presten, seguramente influiría de un modo decisivo en el equilibrio del mercado que queremos compartir sin lucha ruinosa para ellos y nosotros. La cuestión está en ligar intereses, no importa si con unos o con otros, siempre que derive un bien recíproco que dé firmeza a lo que se acuerde. En este sentido, cabe utilizar alternativamente las dos iniciativas sometidas a la consideración pública, si se estiman igualmente viables porque despierten simpatía no sólo entre nuestros productores, sino entre los elementos extraños a quienes se invita a proporcionar solución al problema azucarero en lo que mutuamente nos perjudica.

Con cualquiera de esas proposiciones se aspira a asegurarnos una posición normal en el mercado americano, que es lo que nos conviene para fortalecernos y poder abrirnos camino en los otros. Con ninguna de las dos se atacan los intereses de aquel país; por lo contrario, se procura el medio de concordarlos con los nuestros. Cierto que estorbamos a los productores de los pueblos en que ejercen dominio político los Estados Unidos; pero eso acaso no sea un obstáculo invencible, porque los intereses de tales productores no resultan en la práctica menos antagónicos, sino más que los nuestros, para los remolacheros y cañeros de aquella Nación, a tal punto, que si algo quisieran éstos es verse libres de las Filipinas y no cesan de batallar por que se les conceda la independencia. De todos modos, mal podemos esperar beneficio, si no lo gestionamos, y tenemos derecho a esperarlo, si a cambio de lo que pedimos ofrecemos algo.

Esto es lo fundamental para arribar a un acuerdo, porque sin compensaciones adecuadas, no cabe imaginar que podamos obtener provechos. Evidentemente las hay en los dos planes sometidos a pública discusión, y lo que hace falta es que serenamente lo contrasten los expertos, para ver cuál deber ser preferido o si conviene utilizarlos alternativamente.

UN JUEZ Y UN MINISTRO

UN régimen político, un sistema de gobierno, es lo que son los hombres que lo representan y manejan. En Inglaterra, dice el Profesor y eminente publicista **Laboulaye,** no hay **constitución escrita, código constitucional positivo,** y, sin embargo, es la tierra clásica de la libertad, "eterno objeto de nuestra admiración", exclama el Cicerón español, el inmortal orador Emilio Castelar. El régimen que, en la actualidad, existe en España, será dictatorial, pero parece que lo anima un principio de justicia.

En efecto, un despacho publicado en este periódico comunica la noticia de que el Ministro de Gracia y Justicia, de España, ha decretado la cesantía de un Juez, de Madrid, "a quien se acusa de haberse puesto incondicionalmente a disposición de la Dictadura para procesar al ex-Ministro Don Santiago Alba, fugitivo, entonces, en París, y a otras personas que, según los Magistrados, no ofrecían ningún motivo para tal procesamiento".—He ahí una dictadura "que no es fiera" como acaso lo sean otros regímenes, otros sistemas de gobierno, que parecen ser "constitucionales", por lo menos en las leyes escritas.—Sí en una época —se dice que en tiempos de Federico el Grande—pudieron exclamar los prusianos; "aún hay Jueces en Berlín"—encantados con los magistrados que los amparaban contra las demasías o extralimitaciones de ese gran rey y gran capitán, ahora podrían exclamar, a su vez, los españoles; "aún hay Ministros en Madrid", viendo como ha habido un "gobernante que los ha amparado contra los jueces demasiado complacientes con la Dictadura, que pidió o sugirió la idea de procesar injustamente a importantes personalidades políticas.—El Ministro que ha castigado, con la cesantía, a un juez excesivamente entusiasta de la Dictadura, no parece un Ministro de tal régimen, sino un Ministro "constitucional".

En este caso, la Dictadura ha sido "Constitucionalidad".—Es una satisfacción que, algunas veces, haya buenos Jueves, y otras buenos Ministros.—Buen Juez, recto Juez, fué el Canciller Segnier, Presidente de la Corte de Casación francesa, cuando le dijo a un famoso Ministro que le pedía fallase cierto pleito en favor del Estado, pleito en el cual éste carecía de razón.—**"La cour rends des arréts, et non pas de services".**—"El Tribunal pronuncia sentencias; **no** presta servicios".—Se refiere, por lo que Gabriel Camps, nuestro distinguido colaborador llamaría "la Historia anecdótica"—que cuando a "Federico el Grande" le dijeron que en contra suya había fallado el aludido Juez de Berlín, hubo de exclamar "el ilustre guerrero, fundador de la grandeza de Prusia.—"Así, como ese juez, enérgico, independiente, valeroso, quisiera que fuesen todos los prusianos. Con hombres de ese temple moral se engrandece y glorifica una nación".—El gran monarca, que era la potencia militar más temible de aquella época, acató el fallo del integérrimo magistrado, únicamente sostenido por su conciencia y por el derecho.

HIJO DE BENDICION

Por EVA CANEL

LA heroicidad llevada a cabo por un niño de diez años, desmedraditos, me hizo establecer comparaciones entre éste y otros y fué mi pensamiento a la bendita madre del héroe y a las desgraciadas que han dado a luz criaturas que viven fuera de la ley de Dios y de las leyes humanas, antes de haber llegado a la edad en que la naturaleza nos concede uso de razón: fuera de la ley de Dios viven, porque le insultan con las indecencias más obcenas y terroríficas, y fuera de las leyes sociales porque el asomo de un guardián del orden, les infunde pavura, prueba de que saben estar faltando no solamente a los respetos divinos sino a los humanos.

Todo el mundo ha leído y comentado el acontecimiento de este niño, y quizás no hubo persona caritativa que presentase el admirable ejemplo a los que hacen daño en pandilla y se valen de espías para que avisen con especial silbido si puede un vigilante sorprenderlos.

Recordemos el hecho.

Hace pocos días cayó al mar, frente a la Alameda de Paula, un niño de seis años, ruso o polaquito, pues en esto no se han puesto de acuerdo los cronistas como tampoco en la edad de ambas criaturas. Hombres demar y tierra presenciaron la desgraciada caída; hombres fuertes, robustos, obligados a sentir una sacudida espiritual, una de esas sacudidas que no dan paso a reflexiones egoístas, que serán muy humanas, como creen los que carecen de teclas en el alma, pero nos hacen dudar si no se sienten, de que sea el hombre misericordioso, cuando la misericordia acarrea sacrificio.

Aquellos hombres no ignoraban que el angelito desaparecido había ido a clavarse en el fango que contiene la Bahía, pero un cubanito de diez años, no de doce como se ha dicho, llamado José Vigón García, desconocía que el fango era el mayor enemigo que le esperaba y sin pensar en la vida que exponía, se quitó rápidamente la camisilla que cubría su cuerpecito esquelético y se lanzó al agua detrás del polaquito, al cual conocía por asistir ambos a la misma escuela. El pequeño no salió a la superficie por tenerle aprisionado el fango, y el público, al ver cómo se arrojaba a salvarlo el otro muchacho, comenzó a gritar convencido de que ambos correrían la misma desventurada suerte.

Pero Dios, que había forjado a José Vigón García, con un soplo divino, salvó la vida de aquel ser para gloria de su patria y honra de su raza, mostrando a los hombres menos hombres que él, su preciosa carga envuelta en fango, como lo estaba el salvador. Todo lo ocurrido lo detalló después la prensa, y cuando lamentaba que un acto de tal magnitud no pasase a mayor trascendencia, el "Club Rotario", nunca más oportuno y benemérito que en la ocasión actual, llevó a los dos niños con sus madres a la comida semanal del último jueves.

Los comensales no volvían de su asombro contemplando al héroe que no se daba cuenta de lo que aquello era ni menos de que se dedicasen a su modestia, a su pobreza diré, tan hermosas palabras que no comprendía, ni que aquellos aplausos pasasen de palmadas alegres como se daban en el cine.

Mi bondadoso compañero Jorge Fernandez de Castro, el bien querido de todos Tartarín de... los Pinos, dió cuenta de esta presentación y del nobilísimo pensamiento de los Rotarios dispuestos a que no quedase en palmadas y frases el premio nunca más merecido, con que se debe proteger al que tanta gloria ha dado a su patria al cumpil los dos lustros.

Decía **Tartarín** que el **compañero Gerardo** había tomado a su cargo la organización sencilla y efectiva del **homenaje,** digámoslo en modernismo recalcitrante. ¿Quién será este **hermano Gerardo,** representante del Bando de Piedad?—me preguntaba yo, ignorando la modalidad fraternal con que se designan los rotarios. ¿Cuál no sería mi sorpresa al saber que se trataba de mi amigo queridísimo el doctor Martínez Pedroso, un gajo honrosísimo de asturiano al cual conceptúo un hijo? Tales son las consideraciones y cariños que le debo.

José Vigón García es cubano, hijo de asturianos y huérfano de padre. Tartarín pedía apoyo, sólo apoyo, para conseguir una beca de honor para este niño héroe, caritativo, a fin de que tenga instrucción y quinta gratis con lo cual—esto lo digo yo—, el Centro sería el honrado con ello. Estoy segura de que ni un sólo socio se opondrá a tal **carga** de justicia. ¡Qué carga tan envidiable! Este niño, que es cubano de nacimiento, será cubano siempre, pues el hombre es más de donde se cría que de donde nace.

El doctor Martínez Pedroso recibió poderes del Presidente del Club Rotario y él me los transfirió a mí para no perder tiempo, pero como no he visto al Director y me encuentro un tanto indispuesta, adelanto la súplica desde mi casa; poco hace falta para obtener el beneplácito del doctor Rivero siempre dispuesto a vaciar la miel de su caridad en la mesa de la pobreza y en este caso de la pobreza y la heroicidad.

José Vigón García tiene un hermano de 18 años y sólo cuenta la madre con el menguado sueldo o jornal de este buen hijo para el sostenimiento de los tres.

Ahora bien: hablé al Dr. Martínez Pedroso de otro gran corazón: del Presidente de la Sociedad de Beneficencia Asturiana, el Excmo. señor Don Genaro Acevedo, mucho más excelentísimo por su espíritu amoroso para los necesitados de caridad, que por las veneras que otorga el rey aunque muy merecidas también.

El padre del niño glorioso era de Colunga; más asturiano todavía para Acevedo y también para el Presidente del Club Villaviciosa, Colunga, etc., Don Bernardo Loredo.

Mi querido Presidente de la Beneficencia ayudará también a ese asturiano que supo dar a Cuba un hijo de bendición y proclamará siempre como lo proclaman otros hijos de asturianos; que los troncos de savia pura arraigan en todas partes y ensalzan la raza al perpetuarla.

Escrito queda esto festinadamente: hoy no da para más mi atropellada mente. Si este niño adorable sirve de ejemplo a los desgraciados faltos de toda educación y propagadores de toda inmoralidad será la mayor recompensa que merezcan mis amarguras.

Y las madres: las madres que se miren en el espejo de ese muchachito flacucho, mal alimentado de cuerpo seguramente, pero robusto de alma y respetuoso de Dios, Padre de todo lo creado: hasta de los que bárbaramente lo injurian gritando por las calles.

LA ENTREVISTA GERARD

EDITORIALES DE LUIGI BARZINI

(Propiedad Literaria Asegurada)

LA extraña entrevista **concedida** a la prensa norteamericana por J. W. Gerard, ex-Embajador de los Estados Unidos en Berlín, a su llegada de Europa hace unos cuantos días, en la que asegura que en Europa y especialmente en Alemania se tiene por cierta una guerra entre Francia e Italia, ha producido una impresión que, cuando menos, ha hecho hablar al Embajador italiano en Washington.

¡Son tantas las inexactitudes, tonterías y falsedades que sobre la política italiana se dicen y publican en Estados Unidos, sobre todo en esta época en la que nos vemos bombardeados por una verdadera ráfaga de propaganda francesa!

La falsificación de la verdad en daño de Italia ha llegado a tal punto que muchos periódicos americanos se han olvidado de que en Mayo próximo pasado el señor Dino Grandi, Ministro italiano de Relaciones Exteriores, propuso la institución de unas "vacaciones navales" y limitadas por parte de Francia e Italia en el programa de construcción de 1930; se han olvidado también de que dos meses más tarde el señor Briand consentía en instituir unas "vacaciones" de cinco meses. Pues bien, esos mismos periódicos atribuyen a Briand la iniciativa y lo aplauden por su gran espíritu de paz y conciliación.

Sin embargo, aún cuando se considere que los errores e inexactitudes que respecto a Italia circulan en América no valga la pena de rectificarse a cada momento, no se puede negar el problema que agrava excepcionalmente cuando dichos errores e inexactitudes emanan de un ex-diplomático como Gerard y traen consigo el peso de su autoridad. Por eso el Embajador italiano ha intervenido discreta pero directamente en el asunto.

Ciertamente Gerard no debe ignorar que lo que Italia reclama de Francia es la reglamentación de los pactos establecidos y que,—cosa de ponerse de relieve—, se trata de problemas que son en sí mismos de pequeña importancia y de fácil arreglo en el cuadro de la política internacional. Su importancia actual deriva únicamente de la lentitud con que Francia procede a su arreglo.

La gravedad está en la actitud negativa de Francia, que dura ya por más de once años con todos los pretextos o sin ningún pretexto; la gravedad de la situación reside en la ofensa que significa para Italia esta actitud en la falsedad con que se quiere justificarla intentando propósitos e intenciones que Italia no tiene; en la irritación que provoca la falta de justicia cuando se perpetúa; en las demostraciones de hostilidad que Francia hace a cada momento obstinándose a no entrar en conversaciones y armándose hasta los dientes para forzar a Italia a renunciar a sus derechos.

Italia se dedica hoy por hoy a obras de paz en las que ha gastado doce mil millones de liras extraídas a los gastos de guerra. La reconstrucción financiera y económica, las obras pública y la reorganización industrial son los asuntos que preocupan a los directores de la cosa pública italiana, quienes saben que el país necesita de la paz y la desea para desarrollarse por medio del trabajo y del comercio. Italia sólo piensa en defenderse.

Y cuando Mr. Gerard deja entender que será Italia la que ataque a la pacífica Francia ofende a la verdad de la manera más absurda y niega la evidencia. No hay nada que justifique la idea de una guerra franco-italiana, a menos que Francia sea la que quiera la guerra y ataque a Italia. El que Francia se encuentre en las condiciones que Mr. Gerard dice, poco propensa a la guerra después de las experiencias del pasado, es muy posible. Puede ser que los ocho o diez mil millones de francos que Francia dedica a los armamentos extraordinarios contra Italia no signifiquen una voluntad guerrera. Pero sí significan la coerción del que saca la pistola en la esperanza de que quizá no la tenga que usar. Mr. Gerard debe recordar que esta vieja forma de atraco internacional no siempre tiene éxito.

Nueva York, Julio de 1930.

(Copyright 1930 by Pallas Features Syndicate.)

Prohibida la reproducción.

Los Partidos Políticos Alemanes y la Disolución del Reichstag

Por TIBURCIO CASTAÑEDA

Primera Parte.

CUANDO un Jefe de Estado como el Presidente Hindenburg, de la República alemana, que ha gobernado sin desviarse ni por un momento de la ley escrita, desposeyéndose de sus costumbres militares, sino identificado al espíritu y a la letra de la Constitución de Weimar, que votó la República alemana, que reemplazó al régimen imperial derrotado y desquiciado en los campos de batalla de la Gran Guerra, bien podemos decir que nos hallamos en presencia de dos hechos, de los que podemos tomar acta para razonar sobre el porvenir de esa gran nación, a saber: 1o. Que la Rpeública perdurará contra las acechanzas de los modernos imperialistas que ven en el Dr. Hugenberg una esperanza de restauración del Imperio; y 2o. Que el pueblo alemán desea ante todo su reconstrucción económica, iniciada dentro de la República.

Si el Presidente Mariscal Hindenburg decretó la disolución del Parlamento o Reichstag, se debió a que existe en la Constitución de Weimar un artículo que es el 48, que a la letra dice: "si la salvación y el orden de Alemania se perturba o está en peligro de perturbarse, el Presidente (de la República) puede tomar las medidas necesarias para restablecer la tranquilidad y el orden e intervenir, si fuese necesario, por la fuerza de las armas"; y sin embargo, cuando en el caso de la disolución del Reichstag por el Canciller Bruening, se negaban los socialistas demócratas a aprobar los nuevos impuestos para restablecer el equilibrio del Presupuesto y por ello se disolvió el Reichstag para que el Gobierno, por sí solo, pusiese en vigor los nuevos impuestos, se les ocurre a esos socialistas demócratas decir que el Reichstag ha sido disuelto violando y no cumpliendo el artículo 48 de la Constitución de la República alemana.

Ese Reichstag desaparecido por un decreto de disolución no dejará tras de sí muchas simpatías; y eso que son 40 millones que tienen sufragio electoral, porque ha dejado sin aprobación el presupuesto de 1930-31 en que el Canciller había logrado enjugar el déficit de 120 millones de pesos que se emplearían principalmente para nivelar el presupuesto y asegurar el vivir de los sin trabajo.

El día 14 de Septiembre próximo se celebrarán las elecciones de Representantes y el Parlamento o Reichstag se reunirá 30 días después de esa fecha.

Es un detalle, pero que a muchos miembros del Reichstag ha de molestar el que ya no tienen pase libre en primera clase en todos los ferrocarriles de Alemania para sus excursiones electorales.

Después de todo, el que ha ocasionado la disolución del Reichstag ha sido el propietario de más de 60 periódicos y actualmente Representante Dr. Hugenberg, que le restó al Gobierno 15 votos que tenía de mayoría.

La votación fué de 236 contra el Gobierno y 221 a favor, que los Nacionalistas recibieron con risas, puesto que su lema electoral es "mandar o hundir al adversario"; los Nacionalistas se reunirán a los Socialistas y a los Comunistas para derrocar al Gobierno.

Ya se anuncia, después del Decreto de disolución del Parlamento, que el Conde de Westarp, con 20 de sus amigos, se separa del Dr. Hugenberg con objeto de organizar un nuevo grupo parlamentario.

El Presidente Hindenburg ha tomado muy a pecho la derrota del Gobierno de que es Canciller, el doctor Bruening, en cuya elección el Presidente de la República había tomado gran parte, sin contar que antes del viaje que emprendió por las Provincias del Rhin evacuadas por los Aliados, en vez de recibir un voto de confianza su Gobierno, sufrió una repulsa.

Dada la estrecha relación que existe ahora en Alemania, entre la necesidad de levantar las cargas del Presupuesto dentro de la mayor cordialidad e inspirándose en el porvenir de la Patria, ha debido causar una profunda contrariedad esa ruptura entre los miembros del Parlamento, cosa en la que no se han detenido ni un momento los perturbadores de siempre, Hugenberg con sus Nacionalistas, que cuantas más derrotas parlamentarias sufren, ¿qué digo parlamentarias?, hasta nacionales, más se empeñan en ir contra la corriente general, en la que podían ayudar a ese insigne Presidente que nacido, como quien dice, en las filas del Ejército y constituyendo él como sus tropas una barrera infranqueable de los rusos al querer invadir a Alemania, se dedica en la paz a restañar, como hombre civil, la sangre de las heridas que sufriera Alemania en su lucha con las Naciones aliadas de la Gran Guerra.

Hay que advertir que el nuevo Reichstag que traigan consigo las elecciones del 14 de Septiembre próximo, tendrá poder para anular todas las medidas que tome el actual Gobierno; pero como todavía no se ha pasado en Alemania después de dictada la Constitución por un caso semejante, será pues una novedad, realmente sin precedente, el saber qué hará el próximo Reichstag.

Ello quiere decir que los Partidos de orden que quieran la restauración económica de Alemania, votarán por los candidatos que señale el Gobierno; y como tantas otras veces serán derrotados los candidatos del nacionalista Dr. Hugenberg.

Mientras tanto, el Gobierno de que es Canciller Herr Bruening tendrá que enfrentarse con el creciente déficit, el cual por ahora es casi insignificante, de $125,000 pesos, va aumentando cada día, porque la recaudación de los impuestos disminuye a diario y en cambio aumenta el número de los obreros sin trabajo.

Creen algunos que la disolución del Reichstag ha sido para poder excluir a los Socialistas del Gobierno; cosa que no se ha podido lograr hasta ahora.

Se cree en Alemania que la Constitución de Weimar permite que el Presidente de la República pueda nombrar los Ministros, como se hace en los Estados Unidos; y no como se hace hoy en Berlín, llevando el Canciller al Reichstag los nombres de los Ministros; de donde resulta que, como viene sucediendo con los Socialistas, éstos que tienen un gran número de Representantes en el Reichstag, arriman el ascua a su sardina, es decir, aprueban muchos Ministros y así resulta que el Partido Socialista es apoyado por muchos Diputados con la mira puesta en ser a su vez elegidos por el Partido Socialista.

En un nuevo artículo estudiaremos brevemente la Constitución republicana de Weimar; y así llegaremos a conocer la verdadera enjundia de esa Constitución tan digna de estudio, aunque sea somero, por numerosos conceptos.

SEDA DE BAGAZO

Por ANTONIO ESCOBAR

Esa seda que relaja
tus procederes insanos,
es obra de unos gusanos
que labraron su mortaja.
También en la región baja
la tuya han de devorar.
¿Por qué, pues, te has de jactar
ni en qué tus glorias consisten,
si unos gusanos te visten
y otros te han de desnudar?

En el siglo XVII un fraile de chispa disparó esta bella décima a una mujer de vida airada que se pavoneaba con un vestido de seda. Ahora la décima no resultaría, porque podría suceder que la seda del vestido no procediese de gusanos, sino que fuese de lo que se llama **rayon;** una seda artificial, hecha con una fibra de origen para mí desconocido; acaso sea japonés si no es checoslovako.

Esa seda, bastante más barata que la elaborada por los **vermes**—como los gallegos llaman a los gusanos, sin sospechar que hablan en latín—, es bastante más barata que la natural. Y ha venido muy a tiempo, cuando la moda obliga a las mujeres—tengan o no "procederes insanos", como la de la décima—en enseñar la pantorrilla; gracias al **rayon** no hay que cubrirla con medias de algodón, que son prosaicas, ni de lana, solo indicadas cuando hace frío.

Este uso del **rayon** y otros más han estimulado mucho su producción. El año 13 era de 28.1|4 millones de libras; con la guerra cesó parcialmente, porque en Europa algunas de las fábricas se dedicaron a hacer otros tejidos, o municiones. El año 20 era de 50 millones; el 24 pasó a 141; el 27 a 297; y el 28 llegó a 323.1|2. De estos cerca de 98 correspondieron a los Estados Unidos.

La producción de seda natural se ha quedado bastante atrás de la de **rayon;** no ha sido más que de 102 millones de libras el año 27. Y como el consumo va en aumento, ¿no llegará día en que se haga **rayón** con el bagazo de la caña de azúcar?

No pregunto esto por fantasear; sino por algo que dice el semanario "Busines Week". Es que ese bagazo contiene un alto tanto por ciento de celulosa; el 54. Y agrega:

—Hasta ahora, la madera de la caña, triturada y despojada del azúcar, no ha servido más que como combustible. Hace poco se ideó un procedimiento para convertirla en papel fino; pero el mercado de este artículo está ya provisto y a bajo precio. En tanto el mercado de **rayon** crece y pide nuevas primeras materias. Aquí, la caña eliminaría otras que no resultasen tan baratas; y este nuevo proceso sería un importante elemento en la batalla entre la caña y la remolacha.

El autor de este escrito no se ha enterado al parecer de que la madera de la caña sirve ya para algo más que combustible. Con ella se hace el **celotex,** un material que, mezclado con los de construcción, pone el interior de los edificios al resguardo de los ruidos exteriores. De este invento utilísimo habló meses atrás en el Senado cubano el Sr. Vázquez Bello en un notable discurso, en el cual expuso cómo se podría ahí amparar y desarrollar la producción de caña, extrayendo de esta, además del azúcar, alcohol industrial y **celotex.**

En la Florida funciona desde el año pasado un gran ingenio, para hacer azúcar y **celotex.** El director de él, que es un distinguido ingeniero, ha dicho que probablemente con el tiempo, si se sigue estudiando y ensayando, se logrará extraer otros artículos. Ya hay uno, el papel mencionado antes, sería un recurso en el caso de que otras primeras materias para elaborarlo escaseasen y subiesen de precio.

Y otro será el **rayon** o seda artificial, de que se habla en el semanario **The Businness Week;** el cual, como se ve, dice que ese **rayon** podrá ser un elemento importante en la batalla entre la caña y la remolacha".

Pienso que la caña no tiene para qué batallar con la remolacha ni con la berenjena ni con algún otro vegetal. Lo que le conviene es ganarse la vida honradamente; y podrá hacerlo con desahogo cuando tenga varias cuerdas en su lira: azúcar, alcohol, celotex y seda artificial.

Los ingenios podrán pagar mejor la caña cuando—como se hace en la Florida—unan a la producción de azúcar la de celotex o vendan el bagazo a las fábricas que lo elaboren o a las dedicadas a transformarlo en seda artificial.

En el caso de que estos establecimientos estuviesen instalados en Cuba, aumentarían la demanda de brazos, con beneficio para la clase jornalera del país. No sé si tendría más cuenta enviar el bagazo a los Estados Unidos y sobre ese punto, los peritos dirían lo que fuese del caso.

Lo que sí sé, es que la ciencia aplicada a la industria está realizando milagros; los químicos y los ingenieros son los "mágicos prodigiosos" de estos días. Entre los milagros recientes está el de hacer camas, no con hierro ni madera ni bronce, sino con **cáscaras de maní.** Hay un material novísimo, empleado por la **Simmons Company,** con el cual se hacen, además de camas, mesas, sillas y otros muebles.

Se llama **zalmita** y se compone de fenol, creosota, o asfalto como elemento plástico; y como relleno de cáscaras de maní y otros residuos. El prdoucir una libra no cuesta más que 5 centavos. Es fuerte, duradero, de color y pulimento finos. Se espera que pueda competir con el acero y la madera en la fabricación de mobiliario.

Se cuenta que Disraeli, el ilustre judío, gran orador, astuto político, Primer Ministro de la Gran Bretaña, iba en coche un día de lluvia por las calles de Londres, con un amigo, al cual dijo:

—¿Cuántas toneladas de fango habrá a estas horas en la ciudad? ¿Esto no será una riqueza perdida? ¿No aparecerá un hombre de genio que descubra la manera de sacar partido de ella?

Nueva York, 22 de Julio.

EFEMERIDES

JULIO 31 DE 1657

Muerte del almirante Sir Roberto Blake

Uno de los generales de la marina, como entonces se llamó a los almirantes de la escuadra inglesa, fué, sin duda alguna, Sir Roberto Blake. Se comenzó a distinguir verdaderamente, cuando a causa de sus servicios y de su prestigio se le nombró en 1660 "general de marina", encargándose de su reorganización. Se distinguió extraordinariamente en la lucha contra Ruperto en la guerra civil de 1648, logrando la completa destrucción de la escuadra realista y con ella la anulación del poderío naval de los mismos. El 13 de Febrero de 1651 el Parlamento dió solemnemente un voto de gracia al almirante Blake, héroe de la victoria del Parlamento.

La fama de Blake aumentó más aun durante la primera guerra de Inglaterra con Holanda, destrozando a una flotilla holandesa en marcha para Portugal y salvando de la destrucción a la flota inglesa encargada de cuidar la desembocadura del Támesis. Después continuó la guerra, y derrotó a la escuadra holandesa en la batalla de Kentish Knock. En 1656 reorganizando la escuadra completamente, alcanzó la gran victoria de Gabbard. Y terminó poco después la primera guerra holandesa.

Contribuyó Blake en gran parte a deducir enseñanzas estratégicas y tácticas de la primera guerra holandesa, que sirvieron de gran ayuda en las posteriores contiendas. Terminada la guerra, se dedicó a reorganizar de nuevo su escuadra. Apenas había terminado de hacerlo, cuando estalló la guerra con España. Durante ella riñó solamente un gran combate que fué una hermosa victoria en la famosa acción de Santa Cruz de Tenerife, muriendo casi inmediatamente después a bordo de su barco cuando llegaba a Inglaterra, el 31 de Julio de 1657.

Reflejos de Paris

Diseño de Miranda. Traje de Faille estampada. Negro sobre verde manzana. Blusa de brocado blanco.

M.E.C.D. 2016

Uruguay Campeón de Foot Ball

SportS — DIARIO DE LA MARINA — SportS

AÑO XCVIII — LA HABANA, JUEVES, 31 DE JULIO DE 1930. — PAGINA DIECISIETE

BATEANDO 31 HITS LOS ROBINS VENCEN EN LOS DOS JUEGOS

Ahora, con las derrotas de ayer, son once consecutivas las que ha recibido el Filadelfia.–Watson Clark pitcheó en el final del primero y todo el segundo juego.

FILADELFIA, julio 30. (AP) — Los Robins se aprovecharon de la ociosidad en que se hallaban hoy los Cubs para acrecentar su delantero en la justa de la Liga Nacional a dos juegos y medio, al derrotar dos veces a los Filis en un double header por 9 a 5 y por 9 a 4.

En ambos desafíos los Dodgers asumieron temprana ventaja y se deslizaron cuesta abajo en la victoria. Watson Clark, as zurdo del Brooklyn, terminó el primer encuentro por Ray Moss, cuando éste dió señas de aflojar hacia el fin, y a continuación pitcheó todo el segundo desafío

Los Superbas acumularon un total de 31 batazos safes en el double header, incluso jonrones por Hendrick y Wright en el último. Los Cuáqueros pegaron nueve hits en cada juego. La doble derrota hizo ascender el total de las que consecutivamente sufre el Fila a once.

PRIMER JUEGO

Anotación por entradas

Brooklyn.. . . .	023 103 000—9
Filadelfia	003 010 010—5

SEGUNDO JUEGO

BROOKLYN

	V.	C.	H.	O.	A.	E.
Frederick, cf	4	3	2	3	0	0
Gilbert, 3b..	3	1	0	3	2	0
Herman, rf..	4	1	3	0	0	0
Bissonette, 1b. . .	4	1	2	9	0	0
Wright, ss..	5	1	3	3	6	1
Hendrick, lf	5	1	2	1	0	0
Finn, 2b....	3	0	1	5	4	0
López, c..	4	1	1	2	0	1
Clark, p..	3	0	0	0	1	0
Boone (1)..	1	0	0	0	0	0
Flowers, 2b..	0	0	0	1	0	0
Totales..	36	9	14	27	13	2

1—Bateó por Finn en el 8o.

FILADELFIA

	V.	C.	H.	O.	A.	E.
Southern, cf	3	0	1	2	0	0
Thompson, 2b	4	0	1	1	4	0
O-Doul, lf..	4	0	1	4	0	0
Klein, rf	4	1	1	1	0	0
Whitney, 3b.... ..	3	1	0	3	0	0
Sherlock, 1b	4	1	1	9	1	0
Thevenow, ss	4	0	0	1	4	1
Davis, c..	3	1	3	5	2	0
Collins, p..	3	0	1	1	2	0
Totales..	32	4	9	27	13	1

Anotación por entradas

Brooklyn	213 000 003—9
Filadelfia.. . . .	000 040 000—4

Sumario

Empujaron las carreras: Herman 2; Bissonette 3; Hendrick; Wright 2; Sherlock 2; Davis; Southern; Frederick.

Two base hits: Frederick 2; Sherlock; Bissonette.

Home runs: Hendricks; Wright.

Sacrifices: Bissonette; Gilbert; Southern; Clark.

Double plays: Thevenow, Thompson a Sherlock; Wright a Finn a Bissonette 3; Finn a Wright a Bissonette; Davis a Thevenow.

Quedados en bases: Brooklyn 6; Filadelfia 3.

Bases por bolas: Collins 2; Clark 1.

Struck outs: Clark 2; Collins 4.

Dead ball: Collins a Herman.

Umpires: Reardon; Moran y Clarke.

Tiempo: 1.54.

WHITEHILL LE GANO A LOS INDIOS 6 POR 5

Su brillante labor como pitcher tapón fué el más grande factor

CLEVELAND, Julio 30. — (AP) — Earl Whitehill les salvó el juego a los Tigres con su brillante labor como pitcher de relevo, perdiendo el Cleveland el tercero de la serie por 6 a 5, después de haber ganado los dos primeros.

Whitehill sustituyó a Hoyt en el séptimo inning, a raiz de haber anotado los Indios tres veces, y ponchó al pinch hitter Jablonowski por el tercer out. En el octavo, después de haber doblado Porter hizo que Morgan y Hodapp, la gruesa artillería del Cleveland, abanicasen el aire.

El Detroit fué superado en hits por 14 a 9, pero hizo que la mayor parte de sus batazos significasen carreras.

Anotación por entradas, hits y errores:

		C.	H.	F.
Detroit. . . .	022 002 000	6	9	4
Cleveland. . .	200 000 300	5	14	2

Baterías: Hoyt, Whitehill y Hayworth; Harder, Miller, Jablonowski y L. Sewell.

Driles IMPERIALES de lino. Verano 1930. Almacén de Paños SOBRINOS DE NAZABAL, Muralla 70.

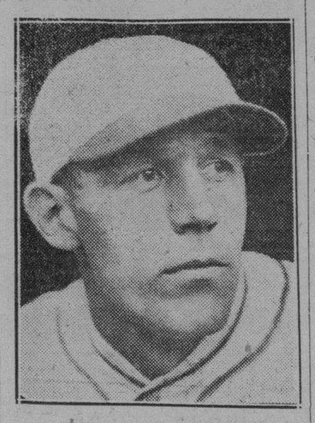

DEL BISSONETTE, inicialista del club «Brooklyn», que está dando mucha y oportuna barra al igual de sus compañeros de team. Bissonette juega una primera base impecable y resulta una de las cartas de triunfo que tiene el viejo Robinson para cargar a fin de temporada con el trapo nacional de 1930

PAGO EL SAN LUIS CON IGUAL MONEDA

Se vengó de las dos derrotas sufridas a manos del Chicago

CHICAGO, julio 30 (AP). — Los Browns se vengaron de las dos palizas recibidas a manos de los Medias Blancas ganándoles los dos juegos deu double header de hoy por 3 a 2 y 6 a 1, prolongándose el primero diez innings.

Los Carmelitas no se anotaron una sola carrera limpia en dicho encuentro inicial. La ganadora entró en casa cuando Ryan soltó la tirada de Jolley.

Tod Gullic empujó un cuadrangular a los tendidos del jardín izquierdo

Anotación por entradas, hits y errores del primer juego:

		C.	H.	E.
San Luis . . .	200 000 000 1	—3	8	0
Chicago. . .	100 100 000 0	—2	8	7

Baterías: Stewart y Manion: Faber, Walsh y Tate

Anotación por entradas, hits y errores del segundo juego:

		C.	H.	E.
San Luis . . .	030 020 010	—6	13	0
Chicago . . .	000 000 100	—1	8	0

Baterías: Blaeholder y Manion; Caraway, Henry y Tate

Goyito Camagueyano que peleará con Armando Pallet el próximo sábado en Arena Polar.

GOYITO RICO ESPERA SACAR LA CARA POR SUS COMPATRIOTAS MALIBRAN Y MESTRE

Si la venganza es dulce, ésta es la oportunidad de gozarla, declara el mastodonte oriental.–Bianchi, por su parte, dice que el oriental Goyito será su tercera víctima en Cuba.

Muy pocas veces se ha notado el entusiasmo que ahora prende en los fanáticos por ver un match de boxeo. La pelea que tiene anunciada para el sábado la Compañía Cubana de Espectáculos entre Goyito Rico y Raul Bianchi los ha sacado de sus casillas. El caso, después de todo, no es para menos. En el famoso oriental (paisano de Ramón Díaz del Galego) tenemos al más formidable peso completo de Cuba, nuestra máxima representación entre los mastodontes el que pretende hacerle comprender al argentino que en esta ocasión se le pone la caña a tres tros.

Goyito ha desratizado a todos sus congéneres, al que no lo ha dejado horizontal en la lona, lo ha disfrazado de bobo y sin derecho a volver a su casa. Es hoy el gallo criollo en el peso absoluto, capaz de vérselas tiesas con el mosmo Gigante de Quilmes y darle un susto soberano. Goyito lleva el decidido y patriótico propósito de sacar la cara por los dos compatriotas que cayeron destrozados bajo los férreos puños del argentino Federico Malibrán y Rogelio Mestre.

Esta es una bella oportunidad para Goyito, la que se le presenta únicamente por haber salido derrotado Bianchi en el match del Fondo de la Leche, de lo contrario los humos y aspiraciones de Raul hubieran subido a las alturas y sabríamos de él solamente por el cable. Si es cierto que no hay nada tan dulce como la venganza, esta y no otra, es la oportunidad para saborearla y el gigante oriental pondrá todo su empeño en ello.

El match semi-final es otra pelea estelar que se encuentra a cargo de Saturnino Tiberio el aragonés de Regla, y de John Nebo, peso waiter hermano de Pete Nebo que se ha hecho famoso en los rines de Yanquiandia. John tiene celebradas dieciseis peleas de las que ha ganado doce por K. O., por decisión y una tablas, un record sin duda alguna de lo más envidiable, pues tiene a su favor el no haber sido derrotado una sola vez. Este encuentro se halla marcado a diez rounds.

Conrado Conde, el ahijado del Comandante Recio nacido en la histórica tierra de los tinajones, hace su reprisse peleando con Armando Pallet, el chico que envió dos veces a la lona al Chinito Tampeño y que tan excelentes peleas lleva ofrecidas a los fanáticos habaneros en la flamante Arena Polar. Otro que siempre gusta al público es el catalán Justo Vidal, el sábado se le enfrentará el fuerte Genaro Carrasco.

En los preliminares a cuatro rounds veremos a dos mensajeros Agustín Petrolanda, de la Western Union, y Eoy López, de Comunicaciones. Con este motivo la empresa hace la bonificación de que dos mensajeros entren al espectáculo por el precio de uno pero uno sólo pagará el precio lleno. Goyito Rico vendrá hoy a hacer training a la Arena, pues él quiere que los fanáticos vean de cerca su trabajo y aprecien la forma en que se encuentra.

DOS TRIUNFOS DEL NEW YORK CONTRA EL BOSTON

En el primer encuentro hubo un duelo de pitchers entre Herb Pennock y Gaston que Gehrig se encargó de terminarlo

BOSTON, julio 30. (AP). — Los Yankees obtuvieron a batazo limpio dos victorias sobre los Medias Rojas, pero necesitaron diez innings para alcanzar la primera. El batazo de Lou Gehrig por encima de la valla del left field en el décimo inning, su 32o jonrón del año, puso fin a un duelo de pitchers en el inicial y dió a los suyos el triunfo opor 8 a 2.

George Pipgras pitcheó muy bien en el segundo encuentro que se llevó también el Nueva York por 10 a 1.

Herb Pennock y Milt Gaston presentaron un reñido combate en el inicial hasta que lo echó a perder el batazo cuádruple de Gehrig. Había dos en bases cuando lo empujó y los Yankees siguieron pegando hits, incluso uno de circuito por Rice, para anotar seis veces

Pipgras tuvo a raya a los del Boston en ocho hits esparcidos en el segundo juego y ponchó a siete bateadores apuntándose su primer triunfo en la actual excursión de los Yankees.

PRIMER JUEGO

Anotación por entradas

New York . . .	000 101 000 6—8
Boston	000 010 010 0—2

SEGUNDO JUEGO

NEW YORK

	V.	C.	H.	O.	A.	E.
Combs, rf	4	1	0	2	0	0
Cooke, rf	1	0	0	1	0	0
Lary, ss..	5	1	2	1	2	0
Ruth, lf..	5	1	3	1	0	0
Byrd, lf..	0	1	0	0	0	0
Gehrig, 1b..	5	1	1	5	1	0
Lazzeri, 3b..	4	1	0	2	3	1
Dickey, c..	5	2	3	7	1	0
Chapman, 2b	4	0	1	4	5	0
Rice, cf..	4	1	3	4	0	0
Pipgras, p..	3	1	1	0	0	0
Totales..	40	10	14	27	12	1

BOSTON

	V.	C.	H.	O.	A.	E.
Oliver, cf..	3	0	0	2	0	0
Warstler ss . . .	3	0	1	1	2	0
Regan, 2b..	3	0	1	2	5	0
Webb, rf....	4	0	0	1	0	0
Durst, lf....	4	1	1	2	1	0
Miller, 3b..	4	0	2	2	4	2
Todt, 1b..	4	0	2	11	0	0
Heving, c..	3	0	0	6	2	0
Rothrock (1). . . .	1	0	0	0	0	0
Russell, p..	2	0	0	0	4	1
Smith, p..	1	0	1	0	0	1
Smith, p..	1	0	1	0	0	1
Totales..	32	1	8	27	18	4

1—Bateó por Heving en el 9o.

Anotación por entradas

New York	100 031 032—10
Boston	010 000 000— 1

Sumario

Empujaron las carreras: Gehrig; Ruth 2; Pipgras; Lary; Dickey; Miller.

Two base hits: Gehrig; Chapman; Durst.

Sacrifices: Chapman; Pipgras; Regan.

Double plays: Lazzeri a Chapman a Gehrig a Chapman; Lazzeri a Chapman a Gehrig; Miller a Regan a Todt.

Quedados en bases: New York 7; Boston 7.

Bases por bolas: Pipgras 3; Russell 2.

Struck outs: Pipgras 7; Russell 4.

Hits: Russell 11 en 7 1-3 innings; Smith 3 en 1 2-3 innings.

Pitcher perdedor: Russell.

Umpires: Hildebrand; Guthrie y Ormsby.

Tiempo: 2.0.

INFORMAREMOS SU MATCH CON KID BERG

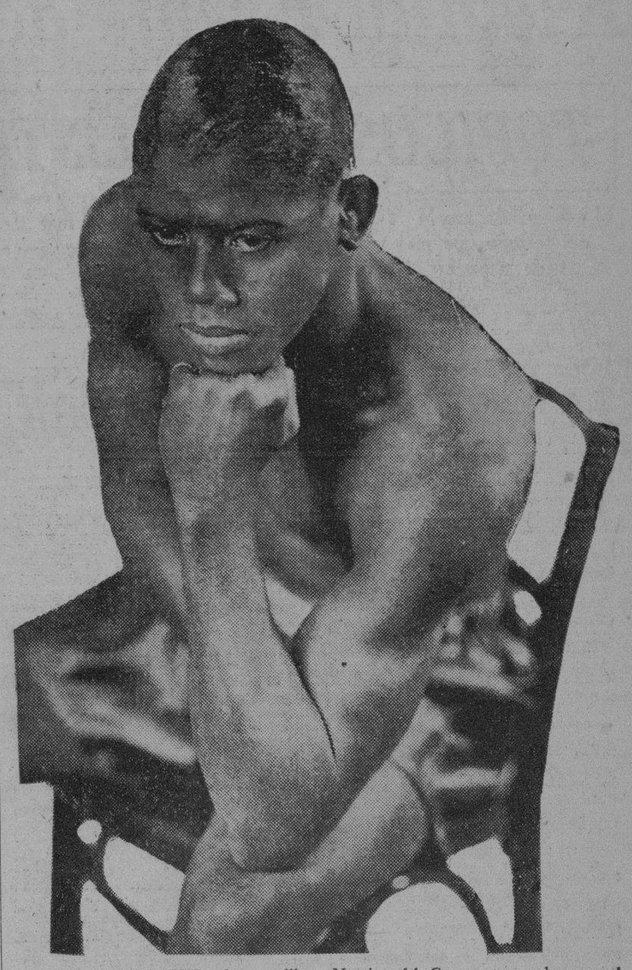

KID CHOCOLATE, el maravilloso Negrito del Cerro, cuya pelea con el inglés Jack Kid Berg daremos al público en la noche del próximo día 7, por amplificadores y por radio. Nuestro enviado especial para informar todo lo referente a este match, el conocido crítico de boxeo Jess Losada, nos remite a diario aquellas noticias de más interés que encuentra en los campamentos de Choco y del inglés, las que saborean los lectores de esta sección con la mayor fruición. Jess Losada nos remitirá asimismo la crónica del encuentro. Otros redactores de sports que se encuentran al servicio de la Prensa Asociada, nos mandarán también sus crónicas, y el hilo directo funcionará esa noche desde el mismo ringside para trasmitir nosotros, round por round y golpe por golpe, todos los incidentes del magno encuentro. Ya lo saben los fanáticos para que se vayan preparando a coger puesto en la hermosa Plaza del Capitolio y los radio fans para que preparen sus aparatos.

Tuffy Griffiths Venció a Heeney Por K. O. Técnico

En el noveno round lo castigaron de mala manera y le hicieron una cortadura en la cara; luego le echaron los seconds un líquido en el ojo izquierdo y lo dejaron casi ciego.

NUEVA YORK, julio 30 (A. P.) — Tuffy Griffiths, el recio y juvenil peso máximo de Sioux City, Iowa, obtuvo a fuerza de puños un nocaut técnico en el noveno round sobre Tom Heeney, veterano de la Nueva Zelanda en el match a diez que se efectuó esta noche en el Queensboro Stadium. Heeney se hallaba en postura indefensa al terminar dicho round, con una gran cortada sobre el ojo izquierdo y el referee interrumpió el combate antes que se descargase un golpe en el décimo.

Heeney, cerca ya del fin de una carrera que llegó a su cumbre hace dos años en un duelo de resultado desfavorable con Gene Tunney, por el campeonato mundial, peleó denodadamente para rechazar las acometidas del fornido mocetón y no lo pasó del todo mal hasta el noveno. Un derechazo a la barbilla que casi lanzó a Griffith por entre las sogas en el primer round, dió esa sesión al neo-zelandés y una reacción furiosa y desesperada en el octavo le hizo ganar también dicho round.

En el noveno, sin embargo, Tuffy agarró al viejo Tom cerca de las cuerdas en un animado y duro cambio de golpes y le reventó un derechazo al lado izquierdo de la cara del veterano que le hizo una cortada en el párpado. Otro tremendo puñetazo con la zurda le hinchó toda la cuenca del ojo ese y un tercero ahondó la herida, de suerte que en unos cuantos segundos el rostro de Heeney estaba cubierto de sangre y se tambaleaba hacia atrás indefenso por todo el ring. La campana sonó antes de que Griffiths pudiera tumbarlo.

Pilotearon a Heeney hasta su esquina y sus segundos trabajaron con frenética actividad para remediar el daño hecho. En su agitación parece que le echaron un líquido para contener la hemorragia en el ojo mismo y Tom no veía gota cuando contestó a la campanada que lo llamaba para el décimo round. El referee se apresuró a suspender la pelea y dió la decisión a Griffiths, por nocaut técnico, antes que éste pudiese dar un golpe. Pesos: Griffith 187; Heeney, 205 y medio.

Choco Estuvo Ensayando el Golpe de su Invención

Es una trompada que nace recta, pero que coge curva a medio camino y resulta uppercut cuando realiza el impacto. Estuvo haciendo guantes con cuatro sparrings y a todos los cansó.

(De nuestro enviado especial, Jess Losada)

ORANEBURG, Nueva York Julio 30. (SE).—Esta tarde me dirigí al campamento de training del inglesito Jack Kid Berg con el propósito de verlo hacer guantes pero el gozo se me fué al pozo, el muchacho se dedicó también a descansar siguiendo las aguas de Kid Chocolate que lo hizo ayer. Otros muchos que acudieron como yo tuvieron que volver grupas en busca de otra oportunidad que espero se me ha de presentar mañana y la aprovechará para enviarles noticias.

Choco hizo guantes hoy con cuatro sparrings, un total de seis rounds luciendo mucho mejor con el descanso recibido en el día de ayer. Todos los cuatro compañeros de guantes resultaron cansados en la faena pues el Negrito del Cerro los hizo trabajar a todo tren poniendo en juego el golpe que ha inventado, un golpe derecho semi-curvo pues es una recta que al dar en el blanco ha adquirido la forma de un gancho, lo que admira a cuantos lo ven una invención diabólica de Choco que le ha de dar estupendos resultados. Además su punch ha mejorado mucho y cuando pega se siente el golpe hasta las raices.

ORANGEBURG N. Y. Julio 30. (AP).—Kid Chocolate no tiene nada que ocultar tan es así, que notando que varios amigos exploradores de Jack Kid Berg habían ya visitado el campamento con tendencias atisbadoras su manager Luis Gutiérrez hizo hoy una invitación a todos los demás que deseen contemplar las habilidades del Kid,—que no son pocas— en su preparación para el bout del 7.

Gutiérrez se siente tan satisfecho con las demostraciones de Choco y con su labor en general que manifestó estaba seguro de que si llegaban hasta Berg informes fidedignos respecto a ello, el inglesito sufriría una considerable baja en su ánimo y perdería gran parte de la confianza que en su triunfo puede actualmente tener.

Choco reanudó sus ejercicios hoy, boxeando seis rounds con cuatro compañeros de sparring. Con Eduardo Corti y Jimmy Slavin hizo dos rounds y uno cada uno con Mel Aragón y Pablo Blanco. La vigorosa y animada práctica fué para Gutiérrez señal indicio de que el Kid el mismo de antes sin el menor asomo de duda pues demostró increible velocidad y certeza admirable en sus trompadas, así como prodigiosa habilidad en colocarlos a placer al cambiar golpes con gran soltura con los cuatro.

Tony Plozzola el trainer de Sharkey, estuvo aquí hoy y lo impresionó muy favorablemente la faena de Chocolate hasta el punto que pronosticó su victoria sobre Berg. Además de la labor con los guantes Choco sólo hizo shadow-boxing durante la jornada.

POST-NOTAS DE VARADERO

Si la tripulación del Caibarién Yacht Club, informa su comodoro, Federico Causo, no hubiera tenido el peso de un sandwich de media noche, otro hubiera sido el resultado.–Fueron espectaculares las regatas de outboards.--Los hombres-peces de Varadero hacen la digestión en el agua.--Bella iluminación del Almendares Y. C.--Hermosa jornada náutica de los tres cruceros del insumergible Miramar Yacht Club.

(POR GUILLERMO PI)

Las competencias deportivas resultaron todas de alta clase. Rompió el record de Varadero en 1.500 metros e shell yatista al hacer el recorrido en cinco minutos diecisiete segundos, quedando sus remeros tras el largo bogar tan frescos como una lechuga, una victoria que hizo fácil la calidad de los Ases del Músculo y de la que ya informamos a nuestros lectores con lujo de detalles en tiempo oportuno.

El magnífico esfuerzo realizado por la tripulación del Caibarién Yacht Club, pues hubo momentos en que le discutió el segundo lugar a los caribes, quedando al fin detrás de los muchachos de Capi Campuzano y adelantándose canoa y media a la de Varadero cuando ésta quedó clavada en la azul superficie de las aguas al coger varios cangrejos, fué muy favorablemente comentado. Esta tripulación de Caibarién, que era la misma que vimos el año pasado regateando frente a Cayo Conuco con la del Cienfuegos Yacht Club, lució indiscutiblemente otra bajo la dirección de Héctor Sicre, el popular Bolshevike.

Federico Causo, Comodoro del Caibarién que fué al frente de los remeros de su club, persona caballerosa y entusiasta por los sports, estaba la mar de satisfecho del papel que habían desempeñado sus muchachos. Yo estimo—nos dijo el Comodoro Causo—que si el crew de Caibarién hubiera tenido otro peso, no el de un sangiliche de media noche, el resultado hubiera variado favorablemente para nosotros. Fíjese en los pesos. Andrés Carrodegua (Stroke) 165 libras. Antonio Masullo (3) 160. Roberto G. Quiñones (2) 145. Salvador Casabon (1) 138. Timonel Tilton White 115. No obstante esta tripulación tan ligera—terminó diciéndonos el señor Causo—tengo grandes esperanzas de triunfo cuando discutamos en aguas de Cienfuegos la copa provincial (Vázquez Bello) el 24 de Agosto próximo.

En las regatas de botes motores (outboard) compitieron los siguientes: Mary II, Kokofat, Diablo Rojo, Peter II, Miss Yárico, Rayo, Century Cyclone y Gelto. Estas regatas fueron muy espectaculares, como siempre resulta por la enorme velocidad impresa a los motores cuando son bien timoneados y comprendidos, quedando vencedor el Diablo Rojo, en segundo lugar Mary II, de Pascual de Rojas, tercero el Kokofat con Federico Lindner. El Diablo Rojo lo timoneó Bartolomé Ferrer.

Con gran entusiasmo se efectuaron más tarde las famosas competencias llamadas de la Buena Suerte, en la que entran a competir embarcaciones de todos los desplazamientos, desde el más insignificante motorcito de quita y pon, al crucero de más tamaño y velocidad, pues el premio no consiste en que lo gana el que primero llega, sino el que tiene la suerte de sacarlo cuando se hace el sorteo, poniendo muchos papelitos, de acuerdo con las embarcaciones que han participado, dentro de una copa trofeo.

Con ese sistema y orden de cosas, diabólicamente dispuesto, obtuvieron premios, que fueron repartidos, después de sorteados, en la misma noche del domingo, las siguientes embarcaciones: Elma, de Francisco Cuervo; General Rojas, de Virgilio Costa; Chunga, de J. M. Franco; Bronce, de Ernesto Sampera; Quo Vadis, de Carlos Font y el Quieto, de Jesús Azqueta. Además se dieron las medallas de oro, magníficas, a los nadadores que habían triunfado en las justas nacionales de natación celebradas por la mañana inmediatamente después de las de remos, siendo los siguientes atletas los agraciados: Pablito La Rosa (senior) en 80 metros. Lionel (Bebito) Smith (Senior) en 200 metros. Lin del Valle (Senior) en 500 metros. Y al joven Finlay, de los Jóvenes Cristianos, le fueron adjudicadas las tres medallas de la categoría junior al salir vencedor en los tres eventos de 500, 200 y 80. Estos datos ya los hemos publicado, pero queremos hacer un resumen amplio para cerrar las informaciones de las fiestas y competencias celebradas en Varadero el próximo pasado domingo y así salvar alguna omisión que pudiera haber.

El Náutico de Varadero quedó campeón nacional de Natación, repartiéndose por tanto una gran parte de los honores de ese día grande de sports de agua. Bebito Smith y Pablito La Rosa demostraron una vez más su enorme clase, así como el jovencito Lin del Valle, un nadador maravilloso que promete muchos días de gloria a su club, de hermosas sedas azules y rojas, y a su país. Y no se queda atrás el acaparador joven Finlay, de los Jóvenes Cristianos, llevándose él solo, ¡qué pulmones! las tres competencias juniors.

En esta línea de sport, la natación, adelantamos cada vez más. El team Caribe no pudo cobrar una sola vez en primer lugar, pese a tener nadadores de la clase selecta de Tití Silverio. Se explica que Varadero produzca tales hombres peces, pues los muchachos, se puede decir haciendo un tanto paradójica la frase, nacen y viven en el agua, donde hacen la digestión de las comidas. Tienen la piel curtida por el sol, ¡sol de Varadero! el más quemante de todos los soles, y las proporciones del cuerpo adaptadas al ejercicio de la natación como en ningún otro lugar.

El Almendares Yacht Club, con toda su entusiasta lobería a bordo, hizo acto de presencia desde el mediodía del sábado a las diez de la mañana del domingo. Su preciosa iluminación en la noche del sábado llamó la atención de todos, parecía un palacio fantástico de los cuentos de las Mil y Una Noche. El juego de luces del club flotante y los reflectores de los barcos de guerra paseando sus rayos lumínicos frente a la terraza de la casa club del Náutico, fueron de admirables efectos.

De los lobos almendaristas que más vimos en tierra en las fiestas recordamos al Comodoro Adolfo Kates, al doctor Alberto Inclán, doctor García Balliere, secretario del club, doctor Julio San Martín, Andrés Poliakoff (Rey de la gasolina), Secundino Baños Jr., (Bañitos) y otros. Muchos se quedaron a bordo la mayor parte del tiempo que estuvo la hermosa nao en Varadero.

En estas fiestas del sport de agua quedó a enorme altura el Miramar Yacht Club, la gentil sociedad náutica que se asienta al borde de la Caleta de la leña, pues mandó nada menos que tres hermosos cruceros a competir por la copa del doctor Molinet, al Chunga, famoso por su travesía de Saint Pettersburg a la Habana la más arriesgada empresa velera que han acometido los cubanos amateurs de la náutica. En este barco se enrolaron de tripulantes, su dueño José M. Franco, Luis Biguerestain y el insumergible y siempre simpático Paco Valle quien fué a pescar a un cayo vecino y se apareció en el club con un enorme melón de agua a cuestas.

El Ni te Ocupes con Martín Castellá y Lecuona, y el Maryolga con Roberto Martínez y José Zequeira. El Miramar Yacht Club dejó bien plantada su hermosa bandera.

"Mozo, traiga otra copa... y como de costumbre traiga también un Arlequin de Pierrot que es el tabaco más delicioso de a 10 cts.

EN LAS GRANDES LIGAS

RESULTADO DE LOS JUEGOS CELEBRADOS AYER

LIGA NACIONAL

Brooklyn 9; Filadelfia 5 (1o.)
Brooklyn 9; Filadelfia 4 (2o.)
New York 5; Boston 2.
Pittsburgh 6; San Luis 5.

LIGA AMERICANA

New York 8; Boston 2 (1o.)
New York 10; Boston 1 (2o.)
Detroit 6; Cleveland 5.
Filadelfia 7; Washington 4.
San Luis 3; Chicago 2 (1o.)
San Luis 6; Chicago 1 (2o.)

ESTADO DE LOS CLUBS

	Bro.	Cgo.	N.Y.	S.L.	Pitt.	Bos.	Cin.	Fila.	Gan.	Ave.
Bro.	—	4	8	10	9	10	9	10	60	612
Cgo.	11	—	6	7	7	10	6	11	58	586
N.Y.	4	9	—	7	10	5	7	12	54	551
S.L.	4	8	7	—	4	9	9	7	48	500
Pitt.	4	5	5	11	—	7	8	7	47	490
Bos.	6	4	7	5	8	—	9	6	45	464
Cinci	4	9	6	3	4	8	—	10	44	458
Fila.	5	2	5	5	7	3	4	—	31	330
Pdos.	38	41	44	48	49	52	52	63	387	

	Fila.	Was.	N.Y.	Clev.	Det.	Cgo.	S.L.	Bos.	Gan.	Ave.
Fila.	—	7	9	10	11	9	13	9	68	667
Was.	7	—	8	8	10	8	6	12	59	602
N.Y.	7	2	—	9	9	10	11	10	58	574
Clev.	6	6	6	—	10	7	7	10	52	510
Det.	5	5	5	12	—	5	6	10	48	466
Cgo.	4	8	5	2	6	—	11	5	41	414
S.L.	3	9	4	4	5	9	—	8	42	412
Bos.	2	2	6	5	4	10	6	—	35	354
Pdos.	34	39	43	50	55	58	60	64	403	

JUEGOS ANUNCIADOS PARA HOY

LIGA NACIONAL

Boston en New York.
Brooklyn en Filadelfia.
San Luis en Pittsburgh.
No hay más juegos señalados

LIGA AMERICANA

San Luis en Chicago (doble).
Detroit en Cleveland.
Filadelfia en Washington.
New York en Boston.

LOS URUGUAYOS QUEDARON CAMPEONES EN LA JUSTA MUNDIAL

Derrotaron al equipo argentino, en el match final del gran certamen, con anotación de cuatro goals a dos.--Los de la República Oriental dieron muestras de su empuje en la segunda parte, en la que hicieron tres goals.

MONTEVIDEO, Julio 30. (AP.)—El estadio donde ha de jugarse hoy el partido final y decisivo por el Campeonato Mundial de Foot-ball, se encuentra en pésimas condiciones por efecto de los fuertes aguaceros caídos durante la noche anterior. El encuentro, no obstante, solo será pospuesto en el caso de que llueva hoy.

En virtud de ser este el partido final del Campeonato se ha dispuesto que si a la terminación del tiempo normal los equipos contendientes se encontrasen empatados, se jugará un tiempo complementario de treinta minutos, y si aún así subsistiese el empate, se jugarán otros dos tiempos de quince minutos cada uno. Caso de persistir el empate, se celebrará un nuevo encuentro cuya fecha fijará el comité organizador.

Con el fin de que haya tiempo suficiente para jugar todos estos tiempos, el partido comenzará a las dos de la tarde.

Terminado el partido, y definido quien es el campeón, los dos equipos finalistas se alinearán frente a la gran torre de homenajes que existe en el estadio. Un toque de clarín será la señal para que en el mastil de la torre ondee la bandera del país vencedor mientras las bandas de música ejecutan los himnos de los dos países que contendieron en la gran final. Más tarde el presidente de la Fifa entregará el magnífico trofeo **Copa del Mundo**, la cual es de oro macizo, al Capitán del team triunfador, distribuyendo además entre dichos jugadores las consiguientes medallas también de oro. A los equipos que ocupen los segundo y tercer lugar les serán entregadas medallas de plata.

El Comité Ejecutivo del campeonato acordó declarar huéspedes de honor hasta el día 2 de Agosto próximo a todos los componentes de las delegaciones extranjeras que han concurrido al Campeonato.

El Presidente de la Federación Internacional, Mr. Rimet ofreció anoche un banquete a los miembros de todas las delegaciones.

Anúnciase que el equipo de Yugoeslavia, antes de retornar a su país celebrará partidos amistosos en Buenos Aires y Lima.

MADRID, Julio 30. (AP.)—El footballista Ricardo Zamora, reconocido como el mejor portero de este deporte, refiriéndose a la no participación de España en el Campeonato del Mundo que se celebra en Montevideo actualmente, ha dicho: «Ninguna razón poderosa pudo aconsejar que España se haya inhibido de participar en tal concurso; por espíritu racial, por conveniencia diplomática, aparte los lazos de buena amistad que unen a España con los países de América, el equipo español siempre debió acudir a tomar parte en el Campeonato Mundial que seguramente quedará terminado hoy». Y agrega: «Creo además, visto el desarrollo del citado concurso, que no era una cosa difícil el triunfo de España en la justa».

(Continúa en la pág. DIECINUEVE)

M.E.C.D. 2016

Klein al Frente de los Bateadores en la Liga Nacional

TOPICOS FUTBOLISTICOS

A Cargo de PETER

El equipo húngaro M. T. K. se presentará el domingo más descansado y mejor conocedor del terreno que pisa y del contrario.—Gran entusiasmo para el segundo y último match de la Serie.—Los últimos acuerdos de la Federación de Foot Ball de la Habana

EL FORTUNA PIDIO PERMISO PARA IR A COSTA RICA

El domingo veremos por última vez al gran conjunto futbolístico del M. T. K.

Ese día se celebrará el match final de la Serie. No ha sido posible demorarlo una semana más porque tienen que estar en los Estados Unidos con tiempo para jugar el día 17. El tiempo que necesitan esos futbolistas, ya ustedes saben que es muy poco, pues aquí en la Habana se nos aparecieron el sábado por la mañana y se presentaron a jugar con uno de nuestros mejores cuadros, sin conocer siquiera el bote de la pelota en el campo donde iban a jugar. Eso nos demuestra que cuando hay calidad, casi todo lo demás es «pecata minuta». Tratárase de un equipo mediocre, ya verían como necesitaban cuatro o cinco días para aclimatarse y efectuar prácticas. Los jugadores del M. T. K. llegaron a la Habana y en vez de dirigirse a algunos de nuestros estadios, como han hecho la generalidad casi de equipiers que nos han visitado, se fueron al hotel Pasaje, donde se hospedan, a tomar cerveza. ¡Y a lo mejor brindaron hasta por el triunfo del día siguiente!

No hay duda de que eso de no conocer el campo ni haber dado una patada en él, es un handicap en contra, pero para un señor equipo como ese que es nuestro huésped, es poca cosa. Con esto queremos decir que el próximo domingo se nos presentarán más descansados los forasteros, con más conocimiento del terreno que pisan y del contrario que tienen, y todo esto nos hace presumir que los madgyares conseguirán un triunfo más decisivo que el anterior, si no es que nuestros atletas logran hacer una performance tan brillante como la desarrollada por los leones del Real Iberia, en el match inicial.

Nuestra Selección, o mejor dicho, el conjunto que formará el team del domingo, es bastante fuerte. Si efectúa un par de prácticas (nos han dicho que ayer celebraron la primera) y logra engranar la labor de sus equipiers, podrá dar la batalla a los forasteros. Y pudiera ser que hasta con un poquito de más suerte de la que acompañó a los Campeones de 1929, salgan por la puerta grande. La afición cubana seguramente se conformará con una demostración de buen futbol, como hubo el domingo pasado que esto es lo que más celebraron nuestros aficionados que vieron el primer match de sabor internacional contra los equipiers del M. T. K. de fama mundial.

El martes celebró su sesión ordinaria el Comité Directivo de la Federación de Foot Ball de la Habana. En dicha reunión se proclamó Campeón de 1930 a la Juventud Asturiana, se envió una felicitación a dicha sociedad y se acordó enviarle una comunicación dándole cuenta del acto a la Asociación de Foot Ball de la República de Cuba, para que conozca oficialmente al equipo Campeón. He aquí los acuerdos que más interesan a la afición.

1—Darse por enterados de los acuerdos del Comité Provincial.

2—Mandar copia certificada a Juventud Asturiana del fallo dado por la Nacional, respecto a la protesta por dicho Club presentada.

3—Autorizar al Fortuna Sport Club para que dicho equipo pueda usar los colores blanco, y blanco y negro indistintamente.

4—Solicitar de la Asociación de Foot Ball de la República el permiso correspondiente para que el Fortuna pueda celebrar varios partidos en la República de Costa Rica.

5—Elevar a la Asociación de Foot Ball de la República de Cuba dos planillas de los jugadores Bela Szentmiklossy y Valentín Vidal Vila para que de acuerdo con el Art. 42 de la Federación Internacional autorice a este Organismo dichas inscripciones; haciéndole saber además de que el jugador Belea Szontmiklossy se encuentra actualmente inscripto en esta Federación como jugador amateur.

6—Se aceptaron las siguientes bajas de jugadores: Por el Fortuna Sport Club, Francisco Detari, por el Luyanó F. C. Bela Weidner, por el Olimpia Sporting Club Martín Santos y por el Real Iberia F. C., Manuel Fernández García.

7—Se aprobaron las siguientes actas de jugadores: Por el Deportivo Covadonga James H. Silk y por el América A. C., Armando González Calvo.

8—Descalificar por quince días al jugador Gabriel Becerra Alvarez, perteneciente al Olimpia S. C. por reincidente en el juego sucio con expulsión del terreno de juego.

9—Se aprobaron las actas de los partidos amistosos celebrados el día 27 de julio en el Stadium Tropical.

10—Enviar copia certificada a la Asociación de Foot Ball de la República de Cuba del acta del partido celebrado el día 27 de julio entre los equipos Real Iberia y Hungaria F. C. (M. T. K.)

11—Autorizar al Club Deportivo Centro Gallego para que pueda utilizar los servicios de los jugadores Samiclossi y Valentín Vidal Vila en el partido amistoso contra el Catalunya, que tendrá lugar el próximo domingo, en virtud de que las planillas de los referidos jugadores están en trámites de su aprobación por la Nacional.

12—El señor Secretario de la Federación da cuenta al Comité Directivo de la terminación del Campeonato de primera categoría, asimismo como hace saber que los Clubs han quedado en la puntuación siguiente: Juventud Asturiana con 48 puntos; Real Iberia con 47; Fortuna Sport Club con 41; Olimpia Sporting Club con 39; Deportivo Centro Gallego con 36 y Catalunya Sport Club con 27 puntos.

13—De acuerdo con el Art. 49 inciso cuarto del Reglamento, se resuelve proclamar campeón de primera categoría del año 1930 al Club Juventud Asturiana, acordándose mandarle una atenta comunicación felicitándolo por el triunfo obtenido.

14—Dar cuenta a la Asociación de Foot Ball de la República de Cuba de la proclamación de Juventud Asturiana, como Club campeón Regional de la Habana del año 1930.

3 de Agosto en el Stadium Tropical

15—Programa para el domingo día y Campo Polar.

ESTADIUM TROPICAL

12 Deportivo Europa y Luyanó F. C. Arbitro el Sr. Juan Baste.

1-10 Vigo F. C. y Deportivo P. Fernández. Arbitro el Sr. José Solsona.

2-30 Partido amistoso D. Centro Gallego y Catalunya S. C. Arbitro el Sr. Ventura Lago, de jueces de línea los señores Hermida Masonero y Ernesto Arnal.

4 Una selección compuesta de los Clubs Fortuna S. C., Catalunya S. C. contra el Hungaria F. C. (M. T. K.) Arbitro el señor Conrado González, de jueces de línea Norberto Fernández y José de Llano.

5-30 Deportivo Luyanó y Deportivo Victoria. Arbitro el Sr. Norberto Fernández. Delegado Deportivo el Sr. Jesús Martínez.

CAMPO POLAR

2 Santander S. C. y Deportivo Cantabria.

3-10 Deportivo Templete y Canarias S. C. Arbitro para estos partidos el Sr. José Dunjó.

FRED FITZSIMMONS FUE EL VENCEDOR

No solamente pitcheó muy bien sino que también bateó 3 hits

NUEVA YORK, Julio 30. — (AP) — La labor en el box y al bate de Fred Fitzsimmons fueron demasiado para los Bravos que fueron derrotados por los Gigantes por 5 a 2.

Fitzsimmons no permitió a los del Boston, más que ocho hits apartados, bateó un jonrón con uno en base, un doble y un single y empujó tres carreras. Eddie Marshall fué la segunda estrella del Nueva York, pegando cuatro hits en otras tantas veces al bate y fildeando varias veces con admirable precisión.

Bob Smith se mantuvo aparejado a Fitzsimmons hasta el octavo inning en que el cuadrilateral del lanzador neoyorquino dió el toyue final a una arremetida de tres carreras que puso fin al juego.

Smith ponchó a siete Gigantes, y a Hogan tres veces seguidas.

Anotación por entradas, hits y errores:

		C.	H.	E.
Boston	000 010 001	2	8	3
New York	000 200 03x	5	12	2

Baterías: Smith y Spohrer; Fitzsimmons y Hogan.

¡Asombrosa LIQUIDACION!
FLORSHEIM
Para Caballeros

El más selecto y variado surtido de calzado fino, a un precio de verdadera propaganda.

The Florsheim Shoe

$8.00

LA MODA
SAN RAFAEL y GALIANO
TELEFONO. A-6240

Según Babe Ruth, Luque es el Pitcher Más Inteligente de la Liga Nacional

Cuando el cubano está en el box—dice el Babe—los contrarios no tienen nada ganado. Cómo clasifica el Bambino a los pitchers veloces y a los inteligentes. De ambas Ligas.

(Por DOMINO)

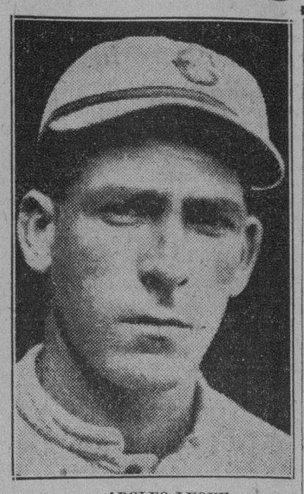

ADOLFO LUQUE

Hablando de los pitchers inteligentes del presente, con la sinceridad que le caracteriza, y acompañado de sus valiosos conocimientos en la materia, pues no debemos olvidar que fué en hace diez años uno de los lanzadores más notables del mundo, Babe Ruth el gran jonronero de los New York Yankees, acaba de publicar un interesante artículo en el New York Evening World, donde asegura que «Dolf» Luque, nuestro querido compatriota, y según Frederick Lieb, «el mejor regalo que ha hecho nuestra patria al base ball organizado» es el pitcher más inteligente de la Liga Nacional.

Si tal afirmación hubiese salido de nosotros, tenemos la seguridad de que los fanáticos la hubiesen juzgado hija de nuestro amor ciego a todo lo que signifique «cubanacán», pero tratándose de una opinión tan autorizada como la de Babe Ruth, que a más de ser uno de los bateadores más peligrosos del base ball, tiene en su record personal el haber ganado tres juegos como pitcher en series mundiales, en uno de los cuales dió los nueve escones al Brooklyn, creemos que será aceptada sin vacilación como una prueba elocuente de que nuestro Luque, aunque criticado por muchos, es lo mejorcito que se pasa actualmente en las Grandes Ligas de base ball.

Para que ustedes se den cuenta de la consideración que le tienen al cubano vean lo que dice Babe Ruth:

«Hace poco escribí algo sobre los pitchers inteligentes del base ball y parece que la crónica gustó, pues he recibido infinidad de cartas, en las cuales se me pide que hable nuevamente del asunto, diciendo de una manera precisa quienes son a mi manera de pensar los pitchers más inteligentes de ambas ligas y los de más velocidad.

«El asunto no tiene nada de fácil, realmente, pues unas veces un pitcher resulta peligroso para determinado hitter y después se convierte en sopa de pato para otro, sin embargo, tratando de complacer, he de aventurarme en el mar de los pronósticos, diciendo lo siguiente sobre el particular:

«A mi manera de ver las cosas, el pitcher derecho de más velocidad en la Liga Americana es Charles Ruffing, que juega ahora con los Yankees. El más inteligente entre los derechos es George Uhle, de los Tigres del Detroit».

«El zurdo de más elocidad es Lefty Grove, de los Atléticos de Filadelfia y el más inteligente Herb Pennock, de los Yankis de New York».

«En la Liga Nacional tenemos a Dazzy Vance, del Brooklyn Dodgers, como el hurler derecho de más velocidad y al cubano Adolfo Luque, de los propios Dodgers, como el más inteligente».

«El zurdo de más velocidad en la Nacional es Walter French, de los Piratas y el más inteligente Tom Zachary, de los Braves».

«De los ocho Pennock, Grove Vance y Luque me parecen los más notables y creo que pueden considerarse los mejores pitchers de la actualidad. Pennock es a mi juicio el mejor zurdo que ha conocido el Big Show en todos los tiempos, y Luque me parece una verdadera maravilla del box. El cubano no luce gran cosa visto por los records de juegos ganados y perdidos, pero si ustedes buscan su porcentage de carreras limpias por encuentro pitcheando observarán que no tienen contrarios en el base ball. En los últimos seis años ha mantenido un paso formidable en el viejo circuito y ha sido el verdadero «as» de los lanzadores de la Liga Nacional.

Grove y Vance tienen mucha velocidad en sus muñecas y créanme son capaces de burlar a los mejores hitters con sólo pasarla recta por el centro del home. Por este motivo, yo creo que si Atléticos y Dodgers resultan por fin los llamados a competir en la serie mundial de este año, los que vayamos a los juegos como espectadores hemos de presenciar duelos de gran interés entre Grove y Vence o entre Grove y Luque».

Es posible que algunos peritos no estén de acuerdo con esta selección. En las Grandes Ligas hay muchos pitchers de velocidad y hay otros como Sherdell, Quinn, Lyons, Faber, Grimes, K Kremer y otros que presumen de su inteligencia, y que han demostrado en más de una ocasión que tienen derecho a disputarle el trono a esos que he mencionado, pero, créanme lectores antes de presentarles esos ocho hurlers, estudié profundamente el asunto y no creo que exista ningún otro pitcher que pueda superar a mis escogidos».

Vance, Ruffing, Grove y French son hombres de poderosa velocidad, sin rivales en ambas ligas y Luque, Uhle, Pennock y Zachary demuestran con sus performances diarias que no hay hombres más inteligentes que ellos a la hora de pitchear».

Si usted tiene alguna duda, pregúntele a cualquier hitter de ambas ligas.

Miramar Garden Ofrece Para el 1o. Gran Programa

Arturo Granja en star bout con Domingo Lamar campeón light amateur

Bien se ve que estamos en vísperas del magno Campeonato Semiprofesional de Boxeo que dará comienzo en Miramar Garden, el próximo domingo día 3 de Agosto. Pues el programa que Urquía le ofrece a los aficionados para esa fecha, es sin duda alguna el mejor conjunto de la temporada, ya que, casi todas las estrellas se encuentran incluidas en él. Basta decir que la pelea oficial será entre Arturo Granja, el sensacional Campeón lightweight amateur, ídolo de Palatino, y Domingo Lamar, el kilométrico Campeón de este peso del Club Magnetic, para que nos hagamos la idea de estar frente a un bout por el Campeonato del mundo.

Rodolfo Díaz, «a la revancha».

Rodolfo Díaz, el fiero montañés de El Encanto, considerado como el más temible pegador de la división middeweeight, se enfrentará en pelea revancha, con Serapio Saez, el rudo soldado del ejército que logró ponerlo knock out en su pelea anterior. Rodolfo le ha prometido a todos sus amigos desquitarse esa derrota y para ello está realizando un entrenamiento meticuloso en el Club Cultural con Anisio Orbeta e Ignacio Ara.

Bill Delaney vs el Inglesito.

Otra de las peleas que pondrá de pie a los fanáticos, es la de Bill Delaney, el Tigre del Cultural, científico featherweight, y Oscar Llorca, El Inglesito del Olimpia, ídolo viboreño.

Y como si todo ello fuera poco, Benny Rodríguez, el invicto urdito de Marianao, se batirá con Guillermito González; y Armando Berriere con Manuel Pineda, en la pelea inicial.

BOXEO AMATEUR HOY EN LA ARENA POLAR

Esta noche se celebrarán en la Arena Polar, las anunciadas peleas, que en homenaje a Guillermo Tosar y José M. Catá, ofrecen conocidos peleadores amateurs de esta ciudad.

Todos los boxeadores se han preparado con esmero, para ofrecer en esta noche, las mejores peleas al público concurrente, y especialmente los componentes del Star Bout, Rodolfo de Armas y Benjamín Yaleiran que dada la rivalidad sportiva que existe entre ambos, van al cuadrilátero dispuestos a salir victoriosos, siempre haciendo todo el esfuerzo posible por acabar con el contrario, de manera que no haya lugar a dudas después de la pelea con respecto a cual de los dos es el mejor.

Los precios serán sillas de ring $0.80, preferencias $0.60 y entrada general $0.40. El programa dará comienzo a las 9 p. m.

Durante las peleas le serán entregadas las medallas a los presidentes del Deportivo Palatino y de la Sección de Sports de la Asociación de Dependientes.

Batting Average de los Players de la Liga Nacional

Los Robins tienen ahora siete regulares en la cifra de trescientos

Chuck Klein, el joven slugger de los Phillies, parece empeñado en vencer a su rival y compañero Lefty O'Doul en la lucha que ambos han entablado por el champion bat de la Liga Nacional. En los últimos averages publicados Chuck aparece con un batting de .405 en tanto que Lefty aparece con un punto menos. Riggs Stephenson, de los Cubs, es su rival más cercano y Terry, de los Giants, el contrario en discordia con un portentaje de .386.

A continuación publicamos los últimos averages oficiales, donde podrá apreciarse no sólo el batting de los clubs y de los ases de la Liga Nacional, sino el trabajo de los players del Brooklyn Robins, que luchan con entusiasmo por el pendón de 1930, luciendo hasta el presente en magnífica posición para capturarlo.

Estos averages son los siguientes:

LIGA NACIONAL. CLUB BATTING

CLUB	V.	C.	H.	2B	3B	HR	Ave
Philadelphia	3089	527	1011	195	22	73	.327
New York	3263	576	1034	151	50	86	.317
St. Louis	3141	574	971	198	45	60	.309
Brooklyn	3157	525	968	183	40	73	.307
Chicago	3207	563	982	172	42	101	.306
Pittsburgh	3110	509	941	167	58	47	.303
Cincinnati	3032	419	883	159	36	50	.291
Boston	3088	439	879	138	47	47	.285

FIELDING

CLUB	O.	T.	E.	DP	TP	Ave
Cincinnati	2306	1134	84	88	1	.976
New York	2394	1170	101	81	0	.972
Boston	2305	1024	96	95	0	.972
Brooklyn	2381	1125	108	97	0	.970
Chicago	2422	2083	107	93	0	.970
St. Louis	2338	1011	115	100	0	.967
Pittsburgh	2328	1144	125	91	0	.965
Philadelphia	2232	1052	135	72	0	.960

BATTING RECORDS

	V.	C.	H.	HR	Ave
Grabowski, S. L.	27	6	12	0	0444
Fisher, S. Louis	145	30	61	4	.421
Klein, Phila.	358	89	145	27	.405
O'Doul, Phila.	326	78	132	11	.404
Blades, St Louis	47	16	19	1	.404
Lucas, Cincin.	70	10	28	1	.400
Nichols, Phila.	15	1	6	0	.400
Smythe, Phila.	10	1	4	0	.400
Stephens, Chi.	250	44	87	4	.388
Terry, N. P.	363	84	140	12	.386
Mancuso, St L.	109	17	42	4	.385
D. Taylor, Chi.	47	14	18	1	.383
Herman, Brook.	354	85	134	22	.479
Dressen, Cincin	8	0	3	0	.375
Hellmann, Cin.	272	57	102	12	.371
Friberg, Phila	190	34	70	3	.368
Bush, Chicago	38	4	14	0	.368
P. Waner, Pitts.	322	60	117	1	.363
Watkins, St L.	188	49	68	10	.362
Sherlock, Phila.	202	42	73	0	.361
Neun, Boston	108	18	39	2	.361
Grantham, Pitts.	325	85	115	14	.354
Flowers, Braak.	184	32	65	1	.353
Hogan, N. Y.	214	37	75	7	.350
Brame, Pitts.	60	14	21	3	.350
Cuyler, Chi.	378	87	132	12	.349
Ott, New York	297	70	103	16	.347
Jackson, N. Y.	236	43	92	11	.346
Frisch, St L.	320	67	110	8	.344
Hartnett, Chi.	291	54	100	21	.344
Lindstrom, N. Y.	64	73	125	7	.343
Bissonette, Br.	340	59	116	13	.341
Leach, N. Y.	326	51	111	12	.340
Frederick, Broo.	330	74	132	11	.388
Collins, Phila.	47	8	16	2	.340
Gelbert, St L.	269	49	91	3	.337
Comorosky, Pitt	356	70	120	9	.337
Wilson, Chi.	345	85	115	29	.333
O'Farreyy, N. Y.	162	26	54	3	.333
Boone, Brook.	57	9	19	2	.323
Mosolf, Pitts.	45	11	15	0	.333
Stripp, Cincin.	271	51	90	3	.332
Traynor, Pitts.	253	45	84	4	.332
Orsatti, St L.	121	22	40	1	.331
Whitney, Phila.	317	43	103	4	.325
Hornsby, Chic.	80	12	26	2	.325
Bartell, Pitts.	250	30	81	2	.324
Walker, Cincin.	244	47	79	8	.324
Callaghan, Cin.	139	17	45	0	.324
Sisler, Boston	265	35	85	2	.321
López, Brook.	315	31	69	1	.321
Teachout, Chic.	28	3	9	0	.321
Maranville, Bos.	358	52	114	1	.318
English, Chic.	378	82	120	8	.317
Sfanson, Cin.	123	15	39	2	.317
Hafey, St. Louis	247	53	78	13	.316
McCurdy, Phil.	10	15	33	1	.314
Spohrer, Boston	224	32	70	2	.313
Gilbert, Brook.	347	51	108	3	.311
Chatham, Bost.	180	27	56	3	.311
Wright, Brook.	278	48	86	9	.309

PITCHING

	G.	C.	P.	Ave
Osborn, Chicago	20	7	1	.875
Zachary, Boston	12	6	1	.857
Phelps, Brook	19	7	2	.778
Collins, Phila	28	10	3	.769
Heving, N. Y.4 4 4 4	24	6	2	.750
Luque, Brook	20	9	4	.962
Brame, Pitts	17	8	4	.667
Lindsey, St Louis	23	4	2	.667
Grabowski, St Louis	19	4	2	.667
Malone, Chi	24	11	6	.647
Bush, Chicago	25	9	5	.643
Fitzsimmons, N. Y.	25	9	5	.643
Kremer, Pitts	23	12	7	.682
Mitchell, Pitts	13	5	3	.625
Walker, N. Y.	22	11	7	.611
Seibold, Boston	22	12	8	.600
Frey, Cincin	24	9	6	.600
Elliott, Brook	21	6	4	.600
Haid, St Louis	20	3	2	.600
Haines, St Louis	18	7	5	.583
Clark, Brook	26	11	8	.579
Teachout, Chi	20	4	3	.571
Moss, Book	19	4	3	.571
Lucas, Cincin	19	10	8	.556
Rixey, Cincin	17	6	5	.545
Hallahan, St Louis	19	8	7	.533
Vance, Brook	19	10	9	.526
Root, Chi	24	11	10	.524
Benton, NY-Cin	25	7	7	.500
Johnson, St Louis	19	7	7	.500
Donohue, Cin.-NY	19	6	6	.500
Frankhos, StL-Bos	20	5	5	.500
Sherdel, Bonton	20	4	4	.500
Pruett, N. Y.	25	3	5	.500

AHORA SÍ... ME AFEITO BIEN!
LA HOJA FRANCESA
ELCREMO
ES SUAVE COMO NINGUNA

Mañana se Jugará Basket Ball en el Club Dep. Palatino

Se enfrentarán los Maristas con los de esa sociedad

Para mañana viernes tienen anunciado los chicos del Club Deportivo de Palatino un gran encuentro de basket ball entre los quintetos de los Hermanos Maristas y Deportivo Palatino, en el floor de estos últimos.

Por todos es de esperarse un magnífico encuentro debido a que los dos teams son de fuerte calibre. El presidente de la sección de sports del Palatino señor José Bustaque nos ruega que hagamos saber por medio de las planas deportivas de este DIARIO que los socios que deseen disfrutar de este choque basketbolístico tendrán que presentar en la puerta el recibo del mes en curso y los que no sean socios deberán abonar la cantidad de 20 centavos.

Una vez terminado el game de basket se bailará a los acordes de un conocido sexteto hasta las dos de la mañana. El juego comenzará a las nueve en punto.

Derrotado en Basket el Equipo del Dep. Asturias

Los Maristas fueron sus conquistadores con score de 22 por 20. El game resultó reñido

Un magnífico y reñido match de basket ball fué celebrado en la noche del pasado martes en el floor de los Fantasmas de Estrella y Subirana entre el five de esa sociedad y el de los laureados Hermanos Maristas.

El match terminó con una anotación favorable a los católicos, 22 por 20, quienes con este motivo se anotaron su primera victoria sobre el conjunto de los Astures.

Una selecta concurrencia fué testigo del match y puede asegurarse que toda salió altamente complacida de la clase de basket ball que presenció. Tanto el equipo de los Maristas, como el del Asturias, ejecutaron brillantes y lindísimos pases durante el game demostrando ser unos verdaderos conocedores del bello y popular deporte de las canastas.

Los dos teams jugando desesperadamente llegaron minutos antes de terminarse el encuentro a un score de 20 por 20, pero en esos críticos momentos, Cardoso, el hábil forward de los Maristas, logró burlar la vigilancia de Vega, guard del Asturias, para anotar la canasta que decidió el triunfo a favor de los chicos que tan hábilmente dirige el viejo León Rojas.

MARISTAS

	F.G.	Fog.	F.C.
Cardoso, F.	1	2	1
Muñoz, F.	2	0	3
Arce, F.	1	0	0
Infiesta, C.	1	2	1
Giraud, G.	2	0	2
Viscay, G.	2	0	2
Totales	9	4	9

ASTURIAS

	F.G.	Fog.	F.C.
García, F.	2	2	1
Morilla, F.	2	1	1
Pérez, C.	2	1	1
Menéndez, C.F.	1	0	1
Rodríguez, G.	0	1	4
Hejero, G.	0	0	0
Vega, G.	0	1	4
Totales	7	6	10

RESULTADO FINAL

MARISTAS	22
ASTURIAS	20

Habrá fiesta hoy en el Palacete del Santos Suárez

El simpático club viboreño ofrecerá su acostumbrado «jueves deportivo» con magnífico programa

La Comisión de Sports del Club Atlético de Santos Suárez, ha confeccionado un atractivo programa para la fiesta que ofrecerá esta noche en el palacete de San Bernardino y San Julio, en el Reparto de Santos Suárez.

El programa que han confeccionado Fornagueras y sus muchachos, es sumamente atrayente como lo demostraremos a continuación.

El primer número, consistirá en un reñido match de Basket Ball, en el que serán contendientes los «santos», y los Cadetes de nuestro Ejército.

Desde hace mucho tiempo, estos dos teams no se enfrentan, por lo que existe verdadero interés entre los fans por ver nuevamente en acción y frente a frente a dichos «fives».

Una vez que haya finalizado el match basketbolístico arriba mencionado se procederá a hacer entrega de las medallas a los atletas que ocuparon los primeros puestos de los campeonatos de Squash-Tennis (Singles y Dobles) Inter-socios de los «santosuareños».

Dichos atletas son los siguientes: Mariano Otero, ... recibirán medallas de Oro, por haber conquistado el lugar de honor del Campeonato de dobles, Armando Rubio y Manuel Gutiérrez, recibirán medallas de bronce por haber quedado empatados en el segundo lugar del Campeonato de Singles.

Después de haber hecho entrega de las medallas, ... la Comisión de Sports de los «santos», un Ponche de Honor a todos los players que tomaron participación en esas competencia.

Y para finalizar el programa, una de nuestras más afamadas orquestas ejecutará las más modernas piezas bailables de su repertorio, a fin de que la concurrencia pueda disfrutar durante un buen rato del baile.

Cada día que pasa, es mucho mayor el número de personas que asisten a presenciar y disfrutar de las fiestecitas deportivo-sociales de los chicos del Club Atlético de Santos Suárez, siendo esas mismas personas, las mejores propagandistas que tienen los «santos», para hacer que su sociedad se vea invadida jueves tras jueves por los que desean pasar una noche agradable y distraída.

Hemos sido tentamente invitados por la Comisión de Sports del Club Atlético de Santos Suárez, para que asistamos a esta fiestecita y nos proponemos asistir a la misma, a fin de informar a nuestros lectores desde estas columnas, del resultado de ella.

San-O-San
Es el preventivo de las enfermedades de la juventud. Uselo siempre, lo venden todas las Farmacias, y tiene en depósito la
Farmacia "BUCETA"
ANIMAS E INDUSTRIA. HABANA

DINERO
SOBRE ALHAJAS
Vea la calidad y precio de nuestras prendas
LA REGENTE
Neptuno 39. Telf. A-4376.

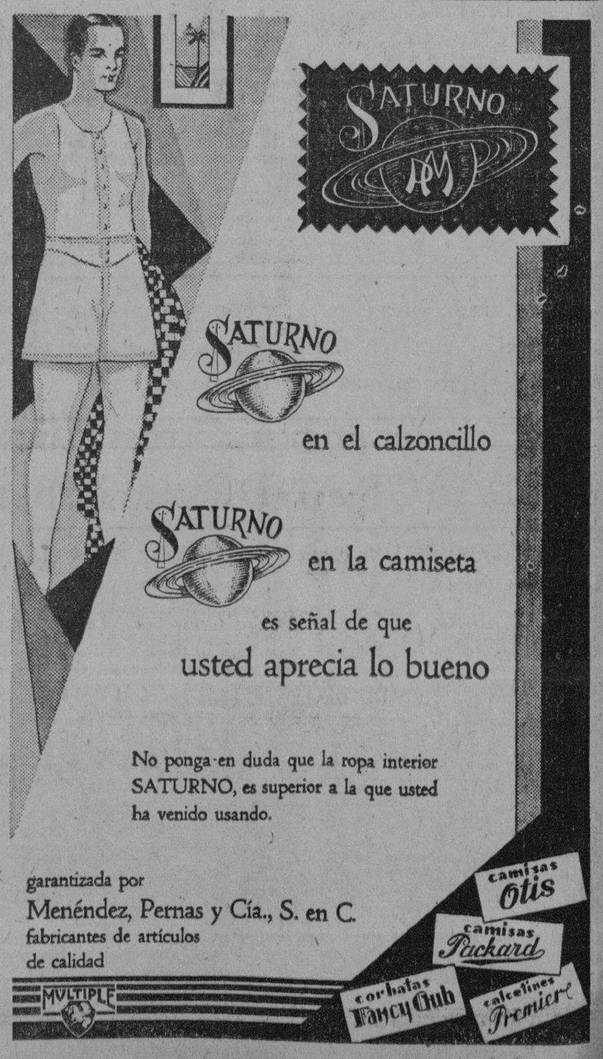

elixir estomacal
saiz de carlos
stomalix
acidez dispepsia
dolor de estomago
ulceraciones
vomitos
catarros intestinales
en niños y adultos
estomago - intestinos
inofensivo
agradable
CAÑAS
Sucursal Habana
av. del Brasil 29

M.E.C.D. 2016

Los Atléticos Con Siete Juegos Completos de Ventaja Sobre el Washington

Gran Trágica en el Cierre del Cuco Habana Madrid

Lo ganaron Salvador y Velasco. Lo perdieron Juan y Echenique. Un buen estelar que se llevan Ozquila y Labat. En el prólogo vencieron Montes y Guisasola.

HOY VAN LAS DOS FUNCIONES DEL JUEVES

Por la tarde. Se inicia el vaivén de la coqueta y trágica pelota, más conocida por la señorita de Pamplona ante el lleno de los fanáticos, sí, de también de las fanáticas de todos los días a la misma hora y en el bullicio vibrante de todas las horas de Habana-Madrid.

Y los blancos, Trujillo y Buendia menor y los azules, Alí y José María, sin abatirse nos debaten un prólogo de los estupendos, pues en cada punto un bravo y casi un empate de tiros sonoros; en 1; 2; 7; 9; 10; 12; 15; 16; 18; 19; 20; 21; 22; 23; 26 y 27. Un caos. Lo ganaron los blancos y los azules quedaron en 27. Un hermoso prólogo. Boletos a $1.80. Boletos de la primera quiniela; de Josechú a $15.20, y la de Josechú y Montes mayor a $22.00.

En cambio en el estelar no nos divertimos, pues no tuvo verdadera importancia. Lo pelotearon los blancos Andrés y Gayarre, contra los azules, Antonio y Buendia mayor. Bravo el peloteo de comienzo; empates con aplauso en 2; 4 y 7. Y aquí cabaron. Pues los dos blancos, pegando mucho y bien y dominando todo el peloteo, acogotaron a los dos azules, que maletas y descompuestos no hicieron más que 22. Boletos a $ 1.80. Boletos de la segunda; de Guilermo a $2.80 y la de Guillermo y Azpeitia a $46.00.

Se abrieron peloteando los del final de la tarde; los blancos, Juan Pastrana, contra los azules José Montes mayor. Y peloteando rápido y bonito, arman el gran lío numérico; iguales a 1; 2; 3; 4; 5; 6; 7; 8 y 14. Nada más. Luego los dos blancos, arrogantes y artistas, con una tanda contundente lo ganan. Los azules muy tundidos, se quedaron en 11. Boletos a $1.80.

Pa casa.

Por la noche, tanto bullicio y tanta gente como por la tarde; que aplaude cuando salen los debatientes del prólogo nocturno; los blancos: Vallejo Menor y Bustillo contra los azules, Montes Menor y Guisasola; gran peloteo con enjambre de empates violentos en 3; 4; 5; 7; 9; 10; 16 y 19. Dos decenas de las redondas. En la tercera arrollaron los dos azules, pues los blancos, sin dar pie con mano, quedaron en 22. Boletos a $1.80. Boletos de la primera quiniela, de Alí, a $5.40 y la de Alí y de José a $38.

Otras dos decenas imponentes del gran estelar que fué bravo entre los bravos; el que pelotearon muy campanudamente y con agallas de altos profesionales, los blancos Ozquila y Labat, contra los azules Pascau e Ibarlucea. Que peloteando con igual y mágica rudeza, lo empataron en 3; 4; 5; 6; 8; 9; 10; 11; 12; 15 16 y 17 y el último que fué soberbio, en 21. Gran ovación. Lo ganaron los dos blancos y los azules llegaron a las de San Juanito. Boletos a $2.60. Boletos de la segunda quiniela: de Sarmiento, a $6.80 y la de Sarmiento y de Antonio a $ pesos.

Final del miércoles, lo disputaron los blancos Salvador y Velasco, contra los azules Juan y Echenique. Y tenemos dos buenas tandas la azul que se fué por delante durante las dos decenas primeras y la blanca que en la tercera, tanto en, dió el salto mortal con el empate. Se repitió este salto en veinticuatro, 26 y el último se dió una gran trágica. Lo ganaron los dos blancos. Boletos a $1.80. Fué un cierre que nos hizo llorar de alegría.

Hay otras dos funciones.

D. FERNANDO.

PROGRAMA PARA HOY

Programa oficial para la función del 31 de Julio de 1930. Primer partido a 30 tantos. Vallejo y Velazco blancos contra Montes menor y Echenique, azules. A sacar ambos del cuadro 11.

Primera quiniela a 6 tantos. Montes menor; Vallejo menor; Echenique; José; Trujillo y Constante.

Segundo partido a 30 tantos. Guillermo y Labat mayor blancos contra Pascau y Gayarre azules. A sacar los primeros del cuadro 14 y medio y los segundos del cuadro 14.

Segunda quiniela a 6 tantos. Buendia mayor; Gayarre; Labat menor; Ibarlucea; Andrés y Antonio.

Tercer partido a 30 tantos. Juan y Josechu blancos contra Salvador y Montes mayor azules. A sacar los primeros del cuadro 14 y los segundos del cuadro 14 y medio.

Programa oficial para la función del 31 de Julio de 1930. A las 8 y cuarto de la noche.

Primer partido a 30 tantos. Constante y Guisasola blancos contra Trujillo y Bustillo azules. A sacar los primeros del cuadro 14 y los segundos del cuadro 14 y medio.

Primera quiniela a 6 tantos. Buendia menor; Marquiegui; Salvador; Pastrana; Josechu y Ozquila.

Segundo partido a 30 tantos. Emilio y José Luis, blancos contra Ozquila y Azpeitia azules. A sacar los primeros del cuadro 14 y los segundos del mismo cuadro.

Segunda quiniela a 6 tantos. Ozquila; Montes mayor; Azpeitia; Emilio; José Luis y Guillermo.

Tercer partido a 30 tantos. José y Buendia menor blancos contra Alí y José Mary azules. A sacar los primeros del cuadro 14 y medio y los segundos del cuadro 14.

ESTA NOCHE HABRA BASKET EN EL ATLETICO

Dos buenos games de basket ball se celebrarán esta noche en el floor del Club Atlético de Cuba correspientes ambos a su campeonato local.

En el primer turno se enfrentarán los chicos de Mario Pelota con los Negros de Ramón Miguel y en el segundo turno lo harán los Blancos y los Anaranjados.

El primer match comenzará a las nueve en punto.

Los Uruguayos Quedaron...

(Viene de la pág. DIESISIETE.)

MONTEVIDEO, Julio 30. (AP.)—Los equipos que disputarán hoy el encuentro final por el Campeonato de Futbol del Mundo, presentarán la alineación siguiente:

Uruguay: Ballesteros, Nasazzi, Mascheroni, Andrade, Fernández, Gestido, Dorado, Scarone, Castro, Cea e Iriarte.

Argentina: Bottaso, Dellatorre, Paternoster, J. Evaristo, Chividini, Suárez. Peucelle, Varallo, Stabile, Ferreira y M. Evaristo.

El puesto de medio centro del equipo argentino debía ocuparlo Monti, pero por efecto de las pocas simpatías con que este jugador cuenta entre el público uruguayo, ha sido reemplazado por Chividini, no habiéndolo sido por Zumelzu a causa de encontrarse éste imposibilitado para jugar por enfermedad. Trátase, sin embargo, de convencer a Monti para que forme parte del team ocupando su puesto de centro-medio.

MONTEVIDEO, Julio 30. (AP.)—Durante los primeros minutos del partido entre uruguayos y argentinos, éstos dieron muestra de gran nerviosismo sobre todo la defensa que cometió repetidos fallos, permotiendo a los uruguayos un franco dominio, quienes anotaron su primer goal a los doce minutos de juego por mediación de Cea. A partir de este momento los argentinos hicieron un juego más asentado, y su defensa, especialmente J. Evaristo, logró neutralizar los avances de la línea de ataque contrariá enviando la pelota repetidas veces a sus delanteros, quienes a pesar de la falta de acoplamiento demostraba entre sí, pusieron repetidas veces en peligro la meta uruguaya, consiguiendo su primer goal a los veinte minutos de juego por medio de Peucelle.

El juego continuó equilibrado sucediéndose los ataques a ambas porterías; pero en una hermosa combinación llevada a cabo entre Varallo y Stabile, éste rubricó la jugada con un estupendo remate que valió el segundo goal argentino.

Y el primer tiempo terminó dos por uno a favor de los platenses.

En el equipo argentino alineó, por fin Monti.

MONTEVIDEO, Julio 30. (AP.)—Con una desventaja de un goal los uruguayos atacaron bravamente desde el comienzo de la segunda parte del encuentro. El equipo argentino que eliminó al de los Estados Unidos hace unos días, entabló una enconada lucha en su deseo de vencer, pero fué superado a ojos vistos durante toda esta segunda mitad del match.

Los uruguayos haciendo una defensa cerrada y efectiva, mientras sus ágiles delanteros desplegaban ataques excelentemente combinados, dominaron a los argentinos ampliamente.

Efecto de este dominio, y de la certeza con que los delanteros uruguayos llevaron sus ataques, éstos pudieron anotar tres goals más, haciendo subir su score a cuatro, mientras los argentinos se quedaban en los dos que habían marcado en la primera mitad.

Estos tres tantos fueron marcados por Dorado, Iriarte y Castro.

MONTEVIDEO, Julio 30. (AP.)—Uruguay conquistó hoy la supremacía del mundo en Futbol Assn, por tercera vez, al derrotar a la Argentina, cuatro por dos en el partido final del torneo internacional, después de llevar una desventaja de uno contra dos al terminar la primera mitad del encuentro.

Los uruguayos vencedores en los Juegos Olímpicos de 1924 y de 1928, han demostrado una vez más el derecho a ser reconocidos como campeones del mundo al salir victoriosos en esta justa donde trece equipos, representando países de Europa y de las tres Américas, han competido por el triunfo desde el 13 de Julio.

Una multitud de setenta mil almas, principalmente argentinos y uruguayos, vieron al team local sobreponerse a la desventaja que tenía y desarrollar una irresistible ofensiva durante la segunda parte que convirtió una posible derrota en una decsiiva y contundente victoria.

Los argentinos, vencedores de los Estados Unidos en la semana pasada, resultaron impotentes para contener la avalancha uruguaya.

Después del partido fué izada la bandera uruguaya en el estadio, flan queda por la de la Argentina a la derecha y las de Estados Unidos y Yugoslavia a la izquierda.

La densa neblina reinante hizo imposible la llegada de miles de excursionistas argentinos en aeroplanos y remolcadores. Y el trasatlántico italiano «Duilio» tampoco pudo desembarcar a tiempo para asistir al partido a mil excursionistas que trajo a bordo.

LOS SENADORES NO PUDIERON MEJORAR

Ahora la ventaja del team de Mack es de 7 juegos completos

WASHINGTON, julio 30 (AP). — Los Atléticos aumentaron su ventaja en la lucha de la Liga Americana por el estandarte, a siete juegos completos, derrotando hoy al Washington por 7 a 4.

Asistió al juego el presidente Hoover

Lefty Grove permitió diez hits a los Senadores, pero los mantuvo muy separados hasta el sexto en que le hicieron tres carreras.

Crowder que comenzó por el Washington no tuvo control, dando pases a seis Atléticos.

Anotación por entradas, hits y errores:

		C.	H.	E.
Filadelfia. . .	012 040 000	7	10	1
Washington. .	000 103 000	4	10	3

Baterías: Grove y Cochrane; Crowder, Marberry, Liska, Brown y Ruel.

En el Campo de Entrenamiento de J. Kid Berg

DELAWARE WATER GAP, Julio 30. (AP.)—Jackie Kid Berg llevó a cabo su primer práctica de boxeo en preparación para su bout con Kid Chocolate ne Polo Ground el 7 de Agosto, o sea de mañana en ocho.

A la vista saltó en la faena de hoy que el inglés está empezando a sentir los efectos de la dieta y que ya está a punto de caramelo. Mostró mucha furia en sus ejercicios de hoy, abalanzándose ferozmente contra sus sparring partners Frankie Lazerri y Nel Tarleton, con quienes boxeó dos rounds por barba.

Tarleton, un peso ligero inglés de verdadera promesa, dió a Berg mucho que hacer, alcanzándolo varias veces con derechas a la cara. Lazerri, sin embargo, no lo pasó tan bien y recibió una paliza de manos de Jackie que está en espléndidas condiciones físicas y acercándose rápidamente al requerido peso de 134 y medias libras

ARMOUR VENCIO EN LA JUSTA DE GOLF

Ganó el Campeonato Abierto derrotando a Diegel 138x141

ANCASTER Ont., julio 30 (A. P.)—Tommy Armour, el gran estilista escocés, ganó el campeonato abierto de golf del Canadá venciendo al heterodoxo profesional norteamericano Leo Diegel con un total de 138 a 141 en el match de desempate por el título, a 36 hoyos.

En el del propio campeonato jugado la semana pasada a 72 hoyos, ambos profesionales empataron con 277, por haber Armour hecho un sensacional 64 en el último round contra el 67 de Diegel.

Hoy fueron precisos totales más elevados. Armour necesitó 69 las dos veces, un golpe bajo por cada 18 hoyos, mientras que Diegel, después de mantenerse igualado con su amigo en la mañana, aflojó a 72, dos más que en el round de la tarde.

Diegel se tambaleó en el 11o. de dicha vuelta el 29o. en el día, donde necesitó 7, tres sobre par y en cambio Armour se metió dentro en el convencional 4. Los tres golpes aquí ganados constituyeron el margen de la victoria alcanzada por Armour.

Este hoyo fué la nemesis de Farrell el sábado y hoy le costó a Diegel el título que ha ganado cuatro veces. Leo enganchó su drive metiéndola en unos matorrales, perdió dos golpes en avanzar diez yardas para salir del atolladero, su aproximación le resultó corta, y, por fin, después de llegar al green en 5, empleó dos putts. Armour entretanto hizo un drive recto y certero, envió su segundo al green y se introdujo en el hoyo en dos putts igualando a la par.

La lucha fué veloz y animada durante toda la mañana, y en los nueve primeros hoyos de la tarde. Nunca hubo más de un golpe entre los contrincantes hasta que Diegel se destapó con su fatal gancho desde el tee del 11o.

AL "DIVINO CALVO" LO COGIO UN TORO

El hecho ocurrió en Lima y es comentado mucho en España

LIMA, julio 30 (A. P.) — Un telegrama recibido hoy de El Cuzco, firmado por el representante del torero español Rafael Gómez, El Gallo, da cuenta del gran éxito que tuvo éste en la corrida celebrada allí el domingo pasado así como de la grave cogida que sufrió. El firmante ruega al destinatario del despacho que avise a un gran amigo personal que Rafael tiene en Lima y que se encuentra actualmente en Cerro de Pasco.

MADRID, julio 30 (A. P.) — La noticia de la grave cogida sufrida en El Cuzco, por el Gallo, ha causado honda sensación en todo España, donde en sus buenos tiempos tuvo entusiastas incondicionales.

Los diarios madrileños publican los despachos de la Associated Press dando esa noticia y al mismo tiempo expresan vivos deseos de que la cornada no tenga graves consecuencias, a fin de que el Divino Calvo esté pronto de regreso en su patria.

KOLI-KOLO ES MUY POPULAR EN EL HARLEM

Esta noche pelea el portorriqueño en el Olympia con Phil Verdi, de Rochester

N. YORK, julio 30, (AP.) — La popularidad del campeón portorriqueño Koli Kolo es evidente en el Harlem. En su primera exhibición en N. York hubo en el Club Olympia mayor número de personas que en el mismo Ebbets Field, donde peleaba Al Brown, campeón gallo, y Harry Smith, campeón de color mediano.

Koli-Kolo se exhibirá nuevamente en el mismo Olympia mañana. Su adversario será Phil Verdi, de Rochester. Otro portorriqueño de renombre que hará su debut mañana en el Olympia será Angel Clivilles, quien peleará con Walter Palm, de Finlandia.

Chocolate Regiano está en el programa del Olympia. El "Baby" Chocolate peleará con Jimmy Rogers, de Brooklyn.

N. YORK, julio 30, (AP.) — Ayer descansó el Kid Chocolate, Pincho vino a Nueva York anoche y nos dijo que el Kid está en el apogeo de su carrera. Juega con sus sparring-partners, y está fuerte como un roble.

"No me extrañaría—dijo Pincho—que el Kid noquée a Berg. Pablo Blanco, que es muy fuerte, ha sido noqueado por el Kid varias veces con guantes grandes. Melitón Aragón, que es mucho más fuerte que Berg ha estado groggy varias veces. Y Eduardo Corti, cuyo estilo es idéntico al de Berg, tiene mucho trabajo para mantener al Kid fuera de peligro. Chocolate pesando 126 libras puede pelear con cualquier boxer liviano".

Pincho regresa hoy a Orangeburg y este corresponsal irá también a visitar el famoso campamento.

Justo Suárez se entrena en el Pioneer Club para su pelea el 12 de agosto con Herman Perlick en el Queensboro Stadium.

Raúl Bianchi peleará en la semifinal con Bob Jackson esa noche.

JOYOUS GREETING GANO EL GOODWOOD HANDICAP

GOODWOOD. (Inglaterra), Julio 30. (AP). — Joyous Greeting por Yutoy ex Reception, propiedad de Mrs. Corlette Glorney, cotizado a 100 contra 7. ganó hoy el Goodwood Stakes Handicap de £20 por inscripción con £1000 añadidas venciendo por tres cuartos de cuerpo a Medarlin de Sir Cyril Hyde, que se cotizaba a 6 contra 1, y entrando tercero a tres cuerpos West Wicklow, de Lord Derby cuya cotización era de 3 contra 1. Corrieron 18 ejemplares.

Ganaron el Estelar del Jai Alai. Segundo y Eusebio

Ecenarro y Onaindia quedaron en 21. Salazar y Arrondo se llevaron de calle a Moralitos y Escarza. Ugalde y Trecet ganaron.

HOY, LA GRAN FUNCION DEL JUEVES EN EL JAI ALAI

Subíamos a lo alto más alto cuando de lo alto descendía el Pequeño de Abando, el flamante Intendente, que no hizo más que encargarse de la silla presidencial y ya está que habla solo. Y esto que a ustedes les parecerá un poco extraño al cronista no le extraña ni un pitoche. Que analizar uno a uno, a todos los pelotaris, calcular el juego y el contrajuego que es el fallo y después el profundo análisis, casar los partidos y que éstos salgan nivelados, mejor dicho si puede ser iguales en la trágica, que ese es el triunfo de la intendencia, no es cosa de locura; pero es andar por los muros del manicomio con grave peligro de caer dentro. La pelota como el toreo es cosa de locura, pues cuando más se calcula más pronto viene la catástrofe. Por eso Guerrita, con quien estuve codo a codo en la plaza de toros de Córdoba, cuando salía a torear en jamás dijo: —Hoy voy a hacer esto o aquello. Por eso el Pequeño, sin duda ayer, cuando se cruzó con el cronista iba hablando sólo, acaso preguntándose si sería posible que le ganaran a Moralitos sin que Moralitos lo empatase en la cifra trágica.

Claro que sí; que pensaron allá con su tanque de pensar los azules, Salazar y Arrondo que jugaban contra los blancos, Moralitos y Escarza; y diciendo lo mismamente que lo pensaron y ejecutando como pensaron y dijeron, salieron dando unos aletazos de tiburón, de los que no salpican; pero que inundan, y dándole al canasto de manera propicia y certera, usaron y abusaron del tanteo, del peloteo, de Moralitos, de Escarza y de todos nosotros llevándose el partido de calle y dejando a los dos blancos en el tanto 18. Y van ustedes bien. Boletos a $3.60.

Primera quiniela: Paco. Boletos a $3.40.

Combinada: Paco y Uriona: $22.

La disputa del estelar había despertado honda espectación entre los espíritus esencia de la afición a los grandes peloteos, sencillamente, porque salieron a disputarlo los blancos Segundín y Eusebio, contra los azules Onaindia y Ecenarro. El dinero sale descaradamente blanco. Y pelotean una quincena, de poder a poder, como cuatro jerifaltes del vasco deporte, alternando en un rudo ataque y en una brava defensa, sin que oscile el encerado, ya que pasaron iguales y algunas veces aplaudidos por los tantos de 2; 6; 8; 9; 10; 11; 12 y 13. Ya está aquí el numerito saleta. Aprietan los dos blancos y se unifican en un ataque metódico y Ecenarro alterna gallardamente; pero como a Onaindia se les desafina el violín y toca el violón, pues cuando no hace nada todo lo hace polvo, los blancos lo ganan porque el esfuerzo del Ecenarro resultó inútil. Onaindia continuaba dando bastonazos. Los azules se quedaron en el tanto 21. Boletos a $3.40.

Segunda quiniela: Areitio. Boletos a $6.20.

Combinada: Areitio y Ferrer. Boletos a $46.00.

Y pelotearon el del cierre, los blancos Juanito y Lizárraga, contra los azules Ugalde y Trecet. Y como los dos azules lo pelotearon irreprochablemente, la primera decena fue fugaz; la segunda como la primera y la tercera como la primera y la segunda; así fué la charada final. Los dos blancos, que anduvieron de cráneo; pues llegaron a 16. Boletos a $3.60.

F. RIVERO.

Primer partido a 25 tantos: Morales y Escarza, Blancos; Goyo y Solá, Azules. A sacar ambos del cuadro 9 1-2.

Primera quiniela a 6 tantos: Aguiar; Uriona; Lizárraga; Trecet Menor; Juanito; Milián.

Segundo partido a 30 tantos: Ugalde y Mateo, Blancos; Ferrer y Maguregui Azules. A sacar ambos del cuadro 9 1-2.

Segunda quiniela a 6 tantos: Ecenarro; Eusebio; Oscar; Ferrer; Areitio; Paco.

Tercer partido a 30 tantos: Juanito y Cazalis III, Blancos; Ochoa y Llano, Azules. A sacar Blancos del cuadro 9 y medio y Azules del 10.

JAMESTOWN INICIO AYER SUS TRIUNFOS

Unos quince mil aficionados se habían reunido en la pista

SARATOGA SPRINGS, Julio 30. (AP.)—El mágico hechizo del panorámicamente pintoresco Saratoga atrajo esta tarde más de 15.000 aficionados al turf de esta famosa pista para asistir a la inauguración de la temporada de 28 días y ver la juvenil Jamestown, de George D. Widener iniciar su campaña para obtener el campeonato de los productos de 2 años, ganando la prueba a cinco y medio furlongs conocida por el Flash.

Aunque prevaleciendo el logro prohibitivo de 1 contra 4 a su favor, el triunfo del potro de Widener fué popular con el público. Con Pony McAtee en la silla el hijo de St. James salió a la cabeza del pelotón y conservó su delantera durante el entero trayecto que cubrió en 1.06 en su segunda victoria en otras tantas salidas.

Al figurar Pamestown como starter muchos dueños borraron sus inscripciones y mejor fué que así lo hicieran, porque el ganador sacó facilmente tres cuerpos de ventaja a Never Fade de Mrs. F. A. Ambrose Clark, después de correr la media milla en el tiempo sensacional de 46 3 quintos segundos. A lo largo de toda la recta McAtee estuvo mirando al field y pasó la caseta de los jueces al galope corto, Black Tyrone de E. R. Bradley fué tercero a un cuerpo de Fade Away y Blenheim del Wheatley Stable, el favorito entró en cuarto lugar. El dueño del vencedor cobró $5.525.

En cambio, Marine del Mount Royal Stable cotizado a 5 contra 1, se vió forzado a dar todo lo que tenía para llevarse el Saratoga Handicap y $7.400 para su amo, siendo segundo The Curate, que fué hecho favorito debido a su excelente demostración la semana pasada en el Arlington Handicap, y tercero Frisius del Belair Stud.

y Después de una partida deficiente en la que Black ajeshty de W. R. Coe y el muy apostado Peter Wrack con las sedas de J. R. McComber, salieron a la cabeza. The Curato asumió el dominio en la recta seguido de cerca por Marine con F. Baker en la silla. A lo largo de ella avanzaron al galope tendido, casi igualados pero en la última embestida Marine logró adelantarse y vencer por una cabeza. Frisius el tercero se quedó distanciado a ocho cuerpo. Marine, un hijo de Man O-War corrió la milla y cuarto en el rápido tiempo de 2:04 un quinto.

UN TRIUNFO PARA LAS SEDAS DE FAR

Banner Bright vencedor en la justa de la milla y 70 yardas

NUEVA YORK, julio 30 (A. P.) — Las sedas del Aduley Far volvieron a lucir a vanguardia en Latonia, cuando Banner Bright, dos veces vencedor en el mitin de Kentucky, derrotó un field de yeguas de tres años sobre la milla y 70 yardas en el Mills Point Purse en la tarde de hoy.

La entrada de Ellice y Honey Locust de Johnson Camden, fué hecha favorita con el logro a su favor y durante la primera parte de la prueba parecía que la pareja iba a recompensar las esperanzas de sus partidarios, pero en el último medio furlong Banner Bright avanzó de retaguardia con una furiosa embestida y ganó por un cuerpo entero. Elizabeth Kennedy también avanzó en los últimos momentos para capturar el placé y Ellice entró tercera. La vencedora cubrió la distancia en 1:43 4-5 y pagó a $11.90 en la mutua.

Amyvale, consistente ejemplar de 4 años del French Lick Spring Stable, cubrió la milla en 1-37 4-4 en Arlington Park para alcanzar su tercer victoria consecutiva, ésta en el Fort Wayne Purse. Canaan del Le Mar Stock Farm fué segundo y Display de W. J. Salmon, un caballo de hierro que ha vuelto a correr después de un largo descanso, fué tercero. El ganador pagó $11.76 en la mutua.

EN LOS 2 ULTIMOS ACTOS VENCIERON

Los Piratas le sacaron al San Luis el juego de la nevera

PITTSBURGH, julio 30. (AP). — Pittsburgh le ganó el segundo juego de la serie al San Luis por 6 a 5, echándosele encima a Haines en el séptimo y octavo innings

Bartell que fué la estrella al bate de los Piratas con tres hits en cuatro veces al plate, singleó para empujar la carrera del empate y la ganadora en el octavo.

Haines, antes del séptimo había contenido a los Corsarios a tres hits y una carrera solitaria.

Fisher, right field de los Cardenales, disparó un cuadrilateral con uno en base.

Anotación por entradas, hits y errores:

		C	H.	E.
San Luis . . .	000 003 200	5	9	2
Pittsburgh . .	010 000 23x	6	9	1

Baterías: Haines y Wilson; Brame y Bool.

SENSACIONAL!

Trajes SMART SET TRADE MARK HAVANA

SHANTUNG, PALM-BEACH (lana); TROPICAL (lana); y CRASH de SEDA, a

$2.50 $5.50

6.50 7.50

De venta en nuestras sucursales

Hollywood Monte 47 Plaza de la Fraternidad

Smart-Set Monte 345 Cuatro Caminos

Fábrica SMART SET: Dragones 64, Habana

¡DEPORTISTAS! ¡SPORTMEN!

Cultural, S. A. tiene el mejor surtido y los mejores precios en todo cuanto ustedes puedan necesitar.

Lo mejor de lo mejor para los deportes más en boga: Base-ball, Tennis, Balompié, Basket Ball, Boxeo, Foot Ball Rugby, Gimnasio, Track y Natación.

Todos nuestros artículos proceden de fabricantes reputados universalmente.

Una visita a nuestro Departamento de efectos de Sport les será muy provechosa.

Se remite catálogo general a solicitud.

JUICIOS LITERARIOS

Por MANUEL SANGUILY

D. Manuel Sanguily, que ha sido dividido en dos volúmenes debido a la gran cantidad de material que contiene.

En estos dos volúmenes está contenida en su totalidad, toda la labor crítica y literaria sobre las obras eminentes de cubanos ilustres y literatos de su tiempo, por lo que es de interés, no sólo para los que han comprado los volúmenes anteriores, sino para todo el amante de las letras.

Precio de los dos volúmenes a la rústica $3.00

BREVE HISTORIA DE AMERICA

Por CARLOS PEREYRA

El autor de este magnífico Tratado, es de sobra conocido del público de habla española como un especialista competentísimo en asuntos de Historia de América y por ello no necesitamos alabarlo. Sólo diremos que este su nuevo libro es realmente notable, porque compendia en un volumen todo cuanto de interesante contiene la Historia de nuestro Continente, narrado magistralmente, con espíritu amplio e imparcial y demostrando con documentos sus aserciones, en aquellas partes en que disiente de los demás historiadores, que guiados por la tradición se han apartado de la veracidad.

Forma la obra un volumen en cuarto impreso en magnífico papel satinado e ilustrado con numerosos grabados.

Precio del ejemplar a la rústica $3.00

Encuadernado en tela $3.50

GEOGRAFIA COMERCIAL Y POLITICA

Por el Ingeniero MANUEL PEREZ URRUTI

Un compendio de las características políticas y económicas del mundo entero. Desde el punto de vista geográfico contiene la situación geográfica, sistemas orográficos, vías naturales y de comunicación, fronteras, costas; puertos, ríos, etc. Políticamente se consideran la Constitución de cada Estado, la influencia de la post guerra ; población; raza; religión etc., y económicamente se trata de la riqueza de cada país, sus fuentes, situación actual, y se ofrecen estadísticas de verdadero interés.

Precio del ejemplar a la rústica $2.40

ANATOMIA

Un Tratado Moderno por los Doctores GREGOIRE y OBERLIN

La Biblioteca de Gilbert y Carnot, bien conocida entre médicos y estudiantes por las obras notables que contiene, acaba de ser enriquecida con el tomo I de esta obra notable que será el Tratado más moderno y completo a la par que sintético de Anatomía, que se haya publicado hasta el presente. Este tomo I trata de la ANATOMIA DE LOS MIEMBROS, OSTEOLOGIA DEL CRANEO, DE LA CARA, DEL TORAX Y DE LA PELVIS y consta de dos volúmenes, uno de texto y el otro exclusivamente de Atlas, con ilustraciones en negro y hermosas láminas en colores.

Precio de los dos volúmenes encuadernados en tela $7.50

Metodología de la Aritmética Elemental

Por ELPIDIO PEREZ SOMOSSA

Una obra bien concebida, bien ejecutada, moderna, muy documentada y plena de espíritu renovador; esta es la obra del doctor Elpidio Pérez, la que todo maestro debiera poseer para ayudarse en su trabajo de enseñanza. En la obra se ofrecen los datos más completos y modernos sobre enseñanza de la Aritmética, constituyendo una verdadera guía para todo profesor.

Precio del ejemplar encuadernado en tela $2.50

LA MODERNA POESIA

Obispo 135. Apartado 1115. Teléfono A-1171. Habana.

CERVANTES

Galiano 62. Apartado 605. Teléfono A-4958. Habana.

EL PAIS

publicará hoy en su edición de las 10 de la mañana, la lista absolutamente completa y exacta de la LOTERIA NACIONAL.

EL PAIS

publica tres ediciones diarias, la primera a las 11 de la mañana, la segunda a las 4 de la tarde y la tercera a las 7 de la noche.

Busque hoy la lista completa de la Loteria Nacional

M.E.C.D. 2016

ANUNCIOS CLASIFICADOS DE ULTIMA HORA

ALQUILERES

A-1. Habana.

SE ALQUILA

EN EL MEJOR LUGAR DE O'REILLY, FRENTE A LA METROPOLITANA El primer piso alto de la casa número 51, que se compone de un gran salón que da a la calle, y otros departamentos más que lo hacen muy apropiado para establecer una extensa oficina de negocio comercial. Seguros, Notaría, Modista, etc., etc. Tiene su entrada y escalera absolutamente independiente del resto del edificio. Puede verse de 9 a 12 y de 3 y media a 6, en donde también se dan informes.

X 8 días.

ALQUILO CASA: Aguila 317, Sala; recibidor; tres cuartos; cocina; baño; (tranvía frente). Llave, bodega esquina Esperanza. Telf. FO-1472.
A1 29845 30—3 Ag.

SE ALQUILAN bajos Campanario 16, por Lagunas: sala, comedor, dos habitaciones, cuarto de baño y cocina. Llave, bodega esquina. Informes: José Colmenares. M-2053 y A-9539.
A1 29792 30—4 Ag.

ALQUILO LOS bajos de Escobar 86, entre Concordia y Neptuno: sala, recibidor, tres habitaciones, baño intercalado, comedor, cocina y servicio de criados. Llaves e informes: en los altos.
A1 29794 30—4 Ag.

SE ALQUILAN, acabados de reedificar, los altos de Monte 149, casi esquina Indio: sala, recibidor, comedor, cuatro habitaciones, baño nuevo, cocina, cuarto y servicio de criados. La llave, en los bajos. Informes: José Colmenares. M-2053 y A-9593.
A1 29790 30d4 Ag.

CASITA INDEPENDIENTE, alta, dos habitaciones, sala, comedor, baño completo y cocina. Precio muy módico. Informan: Lamparilla número 63, esquina Villegas.
A1 4339C 30—4 Ag.

CERCA DE la Universidad, se alquila un segundo piso. Informan: en el principal. U-5616.
A1 29899 30—4 Ag.

EN $45 un primer piso, de sala, gabinete, tres cuartos, comedor, cocina, servicios y balcón corrido. Compostela 111, entre Muralla y Sol.
29838 30—4 Ag.

CASA cómoda y elegante, de esquina, a una cuadra del colegio La Estrella y de Estrada Palma. Cuatro cuartos. Informan, F-5414.
A1 29934 30 agos 2

PERSEVERANCIA 34 B, segundo alto, casa nueva, recibidor, sala, comedor al fondo, tres habitaciones, lujoso baño intercalado, cuarto criado con baño, galería persianas. Unicamente familia moralidad. Llaves en la bodega de la esquina, Perseverancia y Animas. Informes, teléfono A-6318, en O'Reilly 19. A1 29880 30 agos 3

MARINA 54, primer piso alto, casa nueva, frente al parque Maceo, recibidor, sala, comedor, tres habitaciones, lujoso baño intercalado, galería persianas, cuarto criado con baño, pantry, cocina. Unicamente familia moralidad. Llaves en la bodega esquina Marina y Vapor. Informes, teléfono A-6318, en O'Reilly 19.
A1 29879 30 agos 3

SE ALQUILAN los altos de Salud 5, casi esquina a Galiano, compuestos de sala, saleta, cuatro grandes habitaciones y una alta, cocina amplia y baño. Está acabada de pintar y propia para cualquier negocio. La llave en los bajos. El dueño, Telf. A-2637.
A1 29881 30 agos 3

SE ALQUILA precioso chalet, Avenida Tercera, Pasaje D número 3, Buena Vista, Marianao. Compuesto de sala, saleta, cuatro hermosas habitaciones, baño intercalado, comedor al fondo, espaciosa cocina con su auxiliar, sótano, terraza, garage con su servicio, jardín, portal. Precio, $55. Llaves en el número 1. Informes, Buria, Prado 85. Telf. M-4106.
A1 29886 30 agos 9

SE ALQUILA una planta baja en la casa Vigía número 50, compuesta de sala, comedor, 3|4, y servicios modernos. Informan, Maloja 71, bodega. La llave al lado.
A1 29859 30 agos 7

PRADO número 11, en proporción, se alquila el primero y segundo piso. En cada piso, sala, dos recibidores, 5 cuartos, baño intercalado, comedor y galería. Para verlos, en la misma, de 2 a 5 de la tarde. Para informes, señor Manteca, Cuba 76 y 78.
A1 29403 28 agos 12

SE ALQOILA: Aguiar 21, bajos, entre Chacón y Cuarteles. Zaguán; sala; saleta; cuatro cuartos; baño completo; comedor; cocina de gas y carbón; patio; traspatio; servicio de criados y garage para dos máquinas. La llave, en la panadería. Informan: F-3468
A1 29846 30—1 Ag.

GERVASIO 17, se alquilan los altos, con sala, saleta, cuatro cuartos, baño intercalado, comedor, cocina, cuarto y servicio criados. F-3469.
A1 29758 30—2 Ag.

PARA OFICINA y familia, Blanco 40, bajos, inmediato a Galiano. Recibidor; sala; comedor; cinco cuartos; baño intercalado; servicio. Llave, en los altos. Informan: Teléfono M-7217.
A1 29795 30—2 Ag.

EN $45 alquilo los modernos bajos de Cerrada del Paseo número 1-A, entre Zanja y Salud. Sala; saleta; comedor; tres cuartos; cuarto de criado y servicios. Llavines, en la bodega. Informes: Teléfono I-7131.
A1 29810 30—2 Ag.

SE ALQUILA accesoria B, de Oquendo número 13-A, entre Salud y Jesús Peregrino, $15. Sala; habitación; patio y cocina. Informes: Mueblería La Moda, Galiano y Neptuno. A-4454
A1 29875 30—4 Ag.

SE ALQUILA la amplia y fresca casa, Habana número 14, altos. Informan: A-7923.
A1 29876 30—4 Ag.

CAMPANARIO 54, segundo piso, moderno, sala, saleta, gabinete y cuatro habitaciones, dos baños, comedor, galería, cuarto y servicio criados, pantry, cocina, lavadero. Casa nueva muy fresca. Informan en el primer alto.
A1 29938 30 agos 4

SE ALQUILA, bajos, Perseverancia 18, sala, comedor, cuatro cuartos, dos baños, cocina con calentador, cuarto de criados. La llave en el número 20. Informan en la misma, de 9 a 11. A1 29911 30 agost 3

MONTE 267 entre Carmen y Rastro, espléndidos pisos, $40, $45. Sala, saleta, tres habitaciones, baño intercalado, comedor, cocina, calentador gas, servicio criados. Informes, llaves, Monte 319, Telf. A-6015.
A1 29963 30 agos 1

ALQUILERES

ALQUILO los modernos y frescos altos de Lagunas 57, compuestos de sala, comedor, tres habitaciones, baño intercalado, cocina y servicio de criados, llave e informan, Trocadero 89, teléfonos M-1392, A-5658.
A1 29917 30 agos 2

SE ALQUILAN los bajos y altos de Zanja 116 A. Sala, recibidor, tres cuartos, baño intercalado, comedor al fondo y demás servicios. Llaves, botica. Informes, U-3763.
A1 29964 30 agos 4

EN PORVENIR 6 entre Habana y Compostela, alquilo una casita propia para matrimonio, tiene sala, comedorcito, habitación, baño moderno completo, cocina y patio. Informes, F-3307. A1 29952 30 ag 2

SE ALQUILA la esquina de San José y Hupman número 135, bajos, con sala, comedor, tres habitaciones, baño intercalado, cocina de gas, agua abundante fría y caliente. Informan Segundo. A1 29950 30 ag 2

LEALTAD 12, alquilo segundo piso, sala, comedor, cinco cuartos, dos baños, calentador, cocina. Precio, $60. I-7112. A1 29949 30 agos 1

OMOA 14 D

Casa con sala, comedor, tres cuartos, cocina, servicios, patio, buena azotea, $30. Próxima al mercado y tranvías. Llaves, al fondo. Informes, San Joaquín 33. Telf. M-4803.
A1 29856 30 agos 2

MONSERRATE Y LAMPARILLA

Se alquila segundo piso, compuesto de sala, comedor, tres cuartos y servicios modernos, teléfono M-5019.
A1 29885 30 agos 7

AVE. MENOCAL Y FINLAY

Alquilo primer piso, nueva construcción, 3 grandes habitaciones, balcón a la calle, baño modernísimo, comedor, cocina, calentador de gas, cuarto y servicio de criados. Informes, U-6977 y en los bajos.
A1 29882 30 agos 4

ESCOBAR 10

Entre Lagunas y San Lázaro, se alquilan modernos y amplios, sala, saleta, 9 cuartos, dos baños, hermoso comedor. F-1632, F-2884. Línea 79 entre 2 y 4, altos.
A1 29873 30 agos 3

PISO ELEGANTE

Neptuno 101 1|2, casi esquina Campanario, se alquila un precioso segundo piso compuesto de cuatro habitaciones, sala, comedor, cocina de gas, con servicios sanitarios modernos. Precio, $70. Informa el portero y en los bajos, peletería.
A1 29913 30 agos 1

TENIENTE REY 92

Entre Villegas y Aguacate, dos cuadras del Instituto, moderno bajo, cielo raso, con sala, saleta, tres habitaciones, comedor al fondo, cocina, baño, patio, traspatio. Llaves en el al to. Informes, F-5386, M-8637.
A1 29903 30 agos 1

CASAS PARA FAMILIAS

Desde $50 a $75 completas, modernas, frescas, céntricas, confortables, 3 cuartos dormitorios. Gran Edificio Providencia, Carlos III número 12, esquina Oquendo. No se mude sin ver antes estos pisos, y agradecerá este aviso. Informan, O'Reilly número 11. Telf. A-9251.
A1 UH 1631 3d 31, 1 y 2

A-2. Vedado y Príncipe.

SE ALQUILAN los altos de la calle G número 70, entre 7 y 9, a la brisa, terraza, sala, saleta, seis habitaciones, dos baños y demás comodidades. Puede verse de 2 a 6 p.m. Informa: La Vinatera, Arbol Seco y Peñalver.
A2 29775 30—7 Ag.

VEDADO: SE alquilan modernos y cómodos bajos, con garage. Ultimo precio: $130. Informan: Telf. FO-7579.
A2 29852 30—2 Ag.

VIVA amplio y fresco en lo mejor del Vedado, calle 16 número 182 entre 19 y 23, compuesta de sala, comedor, cuatro cuartos, baño intercalado, gabinete, cocina y servicios de criados. Precio rebajado, de situación. Informes, la misma, Telf. U-7910.
A2 29930 30 agos 2

A LA entrada del Vedado, calle Jovellar número 40, entre M y N, se alquila el piso principal de este chalet. Precio: $60. La llave, en el mismo. Su dueño, San Lázaro 203-A, bajos. Teléfono M-2087.
A2 29768 30—4 Ag.

VEDADO: ALQUILO altos y bajos independientes, de Once 107, entre L y M. También el 105, Frescas; bien situadas; frente al Nuevo Malecón. Informes al 103.
A2 29771 30—1 Ag.

CALLE 16 No. 43 ENTRE 15 Y 17 Se alquila esta moderna casa con todas las comodidades para corta familia. Tiene un gran patio de fruta les y pequeño garage al frente. Las llaves al lado, casa de la izquierda. Informes, San Pedro número 6. Teléfono A-9619.
A2 29942 30 ago 7

SE ALQUILAN los fresquísimos altos de esquina calle 17 y C. Tienen dos amplias terrazas, sala, comedor, hall, 5 habitaciones y servicios. Informan en los bajos, Francisco Pla y Cía., y teléfono A-3511.
A2 29921 30 agost 4

A-3. Cerro y Palatino.

AMENIDAD Y CRUZ DEL PADRE A una cuadra de Infanta, se alquilan casitas con sala, dos cuartos, baño y patio. Telf. U-1710.
A3 29888 30 agos 29

A-4 Marianao y sus Repartos

REPARTO Almendares, $12, alquilo casita moderna, con luz, calle 14 entre 3 y 5. Calle Núñez entre Miramar y Lanuza, apartamentos 8 pesos, con luz. Telf. F-2568.
A4 29955 30 agos 2

A-5. J. del Monte y Víbora.

SE ALQUILA la casa de Santa Emilia 106 (Víbora). Jardín, portal, sala, tres habitaciones, cuarto de baño completo, comedor, cocina, cuarto y servicio de criados patio y traspatio. Llaves, en la misma. Informes: José Colmenares: M-2053 y A-9539.
A5 29789 30d4 Ag.

JUAN DELGADO NUMERO 161 Entre Carmen y Patrocinio (Víbora). Se alquila esta hermosa casa, con jardín; sala; saleta; tres cuartos; baño intercalado; comedor al fondo; cocina con calentador; patio lateral y patio al fondo; con su lavadero y servicio para criados, en $35. Informan al lado, número 159, (Villa Tica).
A5 29900 30—4 Ag.

BARATISIMA alquilo pequeña casa en San José esquina a San Francisco. La llave e informes la encargada y por teléfono FO-3271.
A5 29896 30 agos 3

ALQUILERES

BARATISIMAS alquilo varias casas en la calle Vega entre Tamarindo y Serafines, frente a la Ambrosía Industrial. Informa la encargada y por teléfono FO-3271.
A5 29895 30 agos 3

EN NOVENTA pesos se alquila el fresco y ventilado chalet, San Mariano número 60, entre Saco y Luz Caballero. Tiene sala; hall; comedor; seis habitaciones para familia; dos baños; cuarto de criado y garage. La llave en la misma. Informa: Suárez. M-8270. A5 29841 30—4 Ag.

ALQUILO los bajos de Avenida de Porvenir número 85 esquina a Avenida de Acosta, con portal, sala, saleta, tres grandes cuartos, baño intercalado completo, comedor al fondo, corrido; cuarto y servicio de criados, precio, $40. La llave en los altos. Informan, M-1566.
A5 29965 30 agos 4

J. DEL MONTE 156

Altos muy frescos, sala, saleta, cuatro cuartos, uno azotea, gabinete, terraza, cocina, baño completo, doble servicio. $45. Llave, al fondo. Informan, San Joaquín 33. M4803.
A5 29857 30 agos 2

EN $13 se alquilan en Concepción y Acosta, casitas nuevas e independientes, con azotea. Hay agua siempre. Tranvías y guaguas al frente.
A5 29926 30 agos 6

REPARTO Batista. Alquilo una casa en 20 pesos con portal, sala, dos cuartos, comedor, patio y demás servicios, moderna construcción, calle 12 número 9 C. Las llaves e informes en la fonda, teléfono F-5444. Mucha comunicación por carros y guaguas y ferrocarril. A5 29928 30 ag 2

A-11 Los Pinos y Naranjito

ALQUILO EN los Pinos, media cuadra Paradero; casa 4 cuartos; baño moderno; fresca. Ultimo precio: 22 pesos. Avenida Oeste 2. Informan: San Lázaro 38. A-3008.
A11 29641 29—1 Ag.

B-1. Casas-Apartamentos.

MANRIQUE, Malecón, San Lázaro, apartamentos modernos, frescos, 3 y 4 cuartos, sala, saleta, comedor, magnífico baño, amplia cocina, cuarto y servicios de criados, agua fría y caliente, elevador día y noche. Precio módico. Telfs. A-6249 y M-6589.
B1 29915 30 ag 4

B-2. Locales y Naves.

SE ALQUILAN, para establecimiento, los bajos O'Reilly 69, entre Aguacate y Villegas, salón corrido, habitación, cocina y baño. Llave: en los altos. Informes: José Colmenares. M-2053 y A-9539.
B2 29793 30—4 Ag.

SE ALQUILA gran nave, 14x40; sin columnas. Pila número 18, entre Monte y Cristina. Informan: en la misma. B2 29849 30—7 Ag.

SE ALQUILA precioso local propio para establecimiento de cualquier giro, cuatro puertas de hierro, portal, cocina, servicio, instalación eléctrica. Precio, $20. Se regala el primer mes. Calle 2 esquina Avenida Tercera, Buena Vista, Marianao, media cuadra paradero Rabel. Llave, en la botica. Informes, Buria, Prado 85. M-4106.
B2 29887 30 agos 9

SE ALQUILA en San Nicolás y Puerta Cerrada, en casa nueva, local esquina, muy propio para bodega o cosa análoga. No hay ninguna cerca. Poco alquiler. Informes: Concha 6, letra B. Teléfono X-2231.
B2 29866 30—3 Ag.

SE ALQUILA para carnicería o algo análogo un local hermoso en el Centro del Vedado, calle 17 esquina a C. Informan en el mismo, Francisco Pla y Cía., y Tel. A-3511.
B2 29922 30 agos 4

GALIANO 93, altos, habitación doble al frente, con comidas para 3 personas, $75 mensuales; matrimonios desde $45; caballeros, desde $25; con comidas, limpieza. Venga en seguida. Moralidad. Llavines. Teléfono.
B2 29960 30 agos 2

CRISTINA 20

Casa propia para industria o depósito; tiene 240 metros, portal, sala, saleta, cuatro cuartos, comedor corrido, cocina, patio y traspatio. Llave al lado. Informes, San Joaquín 33. M-4803. B2 29855 30 agos 2

GRAN LOCAL

Para comercio o industria, salón de 300 con una preferencia para escritorio, servicios sanitarios y dos gabinetes. Avenida 10 de Octubre 156. Precio económico. Llaves al fondo. Informes, San Joaquín 33. M-4803.
B2 29858 30 agos 2

B-3. Departamentos.

VEDADO. Se alquila un moderno departamento alto, calle 23 número 432 entre 6 y 8. Entrada independiente, sala, dos cuartos, comedor, cocina y baño, mucha agua, ganan 34 pesos. Más informes en la misma. Teléfono F-5444. B3,29929 30 agos 2

SE ALQUILAN un departamento y dos habitaciones, agua caliente y fría en los baños, precio de situación. Empedrado 60 entre Villegas y Aguacate, teléfono A-6134.
B3 29894 30 agos 5

EN LA calle de Suárez número 49, segundo piso, se alquila un departamento amplio y fresco e independiente; con baño intercalado y vista a la calle. Hay teléfono. M-8092.
B3 29836 30—3 Ag.

B-4. Habitaciones.

MANRIQUE 131, se alquilan habitaciones altos y bajos, una con dos piezas, son grandes, precio, $13 y $15, luz y agua.
B4 29906 30 agos 2

ALQUILERES

A PERSONA de moralidad se alquila una habitación amplia y ventilada. Casa particular. Informes: en el Teléfono M-2465. Precio módico. Amistad 81, segundo piso, entre San José y Barcelona.
B4 29832 30—1 Ag.

GALIANO 126, altos de El Siglo XX. Se alquilan habitaciones desde $12 en adelante, todas con balcón y muy ventiladas.
B4 29961 30 agos 7

LAMPARILLA 60, altos, entre Aguacate y Villegas, se alquilan habitaciones y departamentos modernos y muy ventilados.
B4 29962 30 agos 7

ALQUILO en Neptuno número 228, casa de sala, comedor, dos habitaciones y baño moderno. Telf. U-2130. La llave en los altos de la botica.
B4 29954 30 agos 2

DOS HABITACIONES hermosas, ventiladas, se alquilan, todo servicio o solas, en casa de familia que cambia referencias. Véalas y ofrezca. Aguiar 134, segundo piso derecha.
B4 29946 30 agos 2

PAJARITO Y CLAVEL

Se alquilan habitaciones a precios de situación. Telf. U-1710.
B4 29889 30 agos 29

EN AGUACATE 52 se alquila una habitación a matrimonio solo u hombres solos, con agua corriente y luz toda la noche, puede verse a todas horas. B4 29892 30 agos 2

HABITACION PARA hombres solos, en casa de familia; clara y muy ventilada; con luz y todos los servicios a la moderna. Informan: en Aguila 247, altos, esquina Corrales.
B4 29763 30—2 Ag.

SE ALQUILA fresca habitación con balcón a la calle, en Monserrate 101, esquina a Lamparilla, segundo piso, a persona de moralidad. Es casa particular. De 1 a 4 p.m. puede verse.
O4 29767 30—2 Ag.

B-5. Casas de Huéspedes.

CASA de huéspedes. En San Miguel 120 entre Campanario y Lealtad. Se alquilan amplias habitaciones. Amuebladas y con comida. Pida informes al U-5840.
B5 29909 30 agos 5

EN GALIANO No. 101, por San José, se alquilan habitaciones con y sin muebles y agua corriente, exquisita comida. Desde $30 mensuales, asistencia completa.
B5 29968 30 agos 7

B-6. Hoteles.

—HOTEL—
CAMPOAMOR
COMPOSTELA 106

Desea habitación grande, bien amueblada, ventilada, bien pintada, juegos de meple cama, escaparate, chifonier, mesas de luz y agua, mesa de comer, sillones y sillas, coquets, todo del mismo tono, baño agua caliente y todo servicio luz y limpieza, ropas y tantas otras comodidades, a precios desde 20 a 30, fíjese bien en estos precios. Exíjense referencias.

B6 UH 4787C 10—9 Ag.

W- Arrendamientos

POR NO poder atenderla, arriendo en $50 la cuartería de Santa Lucía número 18, entre Real y Martí, en Marianao, compuesta de 6 cuartos, alquilados ahora en $8; 4 cuartos en $1 y un cuarto grande que ocupa la encargada. Informes: F-3992.
W 29874 30—4 Ag.

POR tenerme que embarcar traspaso varias casas de inquilinato, bien situadas, alquileres baratos. Teléfonos U-7751, A-5882.
W 29956 30 agos 2

SE SOLICITAN

S-1. Criadas y Criados.

EN LA Quinta Avenida entre 14 y 16, Miramar, se solicita una buena criada de mano.
S1 29925 30 agos 2

S-2 Cocineras y Cocineros

SE SOLICITA en el Vedado, una joven española o extranjera que sepa leer y escribir, para todo el servicio de un matrimonio solo. Si no sabe cocinar bien que no se presente. Sueldo, 25 dólares. Presentarse Manzana Gómez 217, de 9 a 10. Teléfono A-9164. S2 29862 30 ag 1

SOLICITO para cocinar y sencillos quehaceres una señora de moralidad, que duerma en la casa. Sueldo, 15 pesos. Milagros 37. Teléfono I-6072. S2 29924 30 agos 2

SE SOLICITA una buena cocinera y repostera peninsular que esté dispuesta a ir a San Miguel de los Baños. Tiene que tener referencias y se dá buen sueldo. Para tratar de 9 de la mañana a 5 de la tarde, calle 17 esquina a H, Santa Cristina, Vedado.
S2 29883-97 30 ag 2

SE SOLICITA una cocinera blanca, que duerma en la colocación, para dos de familia. Calle Quinta 78, entre Paseo y 2; de 7 a 3.
S2 29829 30—1 Ag.

SE NECESITA una joven española para cocinera y limpiar para corta familia. Alejandro Ramírez número 4, altos. S2 29951 30 ag 1

S-12. Solicitudes Varias.

SOLICITO encargado para una casa de inquilinato en Marianao, (Reparto Hornos), pequeño sueldo y habitación. Si no tiene cincuenta pesos efectivo de garantía no se presente. Informes, teléfono U-7751.
S12 29957 30 agos 2

SE OFRECEN

O-1 Criadas y Criados

DESEA colocarse una joven española para criada de mano, lleva tiempo en el país, tiene buenas referencias. Teléfono F-5179.
O1 29716 29 agost 1

SE DESEA colocar una española para los dos trabajos. Sabe cumplir con su obligación. Teléfono U-3783.
O1 29844 30—1 Ag.

SE DESEA colocar una española para limpiar y entiende un poco de cocina, para corta familia. Informes: Teléfono X-1041. Concha 234, esquina Infanta.
O1 29853 30—2 Ag.

DESEAN COLOCARSE dos jóvenes españolas: una para comedor y otra para cuartos. Informes en la casa donde han trabajado, dueños del Palais Royal, joyería, Obispo número 58, Teléfono M-2313.

DESEA colocarse una muchacha española de criada de mano o de cuartos, es formal y trabajadora, tiene referencias. Menos de $25 que no se molesten en llamar. Telf. F-1839.
O1 29933 30 agos 1

ESPAÑOL se ofrece para criado de mano o portero, tengo carta de otras casas. Telf. M-6406. Pregunte Salvador. O1 29932 30 agos 2

SE DESEA colocar una muchacha de criada de mano o manejadora o cocinar y limpiar para un matrimonio solo. Industria 115, teléfono M-4423.
O1 29831 30 agos 2

JOVEN española desea colocarse casa léfono M-1237.
léfono M-1837.
O1 29927 30 agos 1

DESEA colocarse una española de criada de mano o para cuartos, lo mismo por horas, también lava, lo mismo en casa como fuera. Informan, F-3477. O1 29863 30 agos 2

SE DESEA colocar una joven española de criada de mano o comedor, es formal y trabajadora, sabe cumplir con su obligación y tiene referencias. Telf. M-1403.
O1 29860 30 agos 1

SE DESEA colocar un joven español de criado de mano, tiene referencias de las casas donde ha trabajado y sabe cumplir con su obligación. Informan, teléfono F-4541.
O1 29898 30 agos 1

JOVEN española desea colocarse de criada de mano o de cuartos, no le importa salir al campo, tiene referencias. Informan, Telf. U-4669. Dolores. O1 29891 30 agos 1

CRIADO ESPAÑOL, de mediana edad, desea colocarse en casa particular. Es fino y honrado y trabajador. No le importa ir al campo. Sabe servir a la rusa y a la española; y sabe planchar ropa de caballero| Tres años en la última casa. Tiene referencias. Teléfono F-3636.
O1 29788 30—2 Ag.

DESEA COLOCARSE un buen criado de manos, español. Es muy trabajador y formal. Sabe cumplir muy bien con su obligación. Tiene muy buenas recomendaciones donde ha trabajado. Sirve muy bien la mesa a la rusa. Ha estado en muy buenas casas. Sabe limpiar trajes de caballero. Sabe de jardín. Es muy práctico para todo. No importa fuera de la Habana. Informan, M-3776.
O1 29803 30—1 Ag.

SE DESEA colocar una criada de manos; sin pretensiones y con buenas referencias de las casas donde prestó sus servicios. Teléfono F-5778.
O1 29805 30—2 Ag.

SE DESEA colocar un criado de manos acostumbrado a trabajar en buenas casas y sin pretensiones. Teléfonos F-5759 F-2807.
O1 29806 30—2 Ag.

SE OFRECE criada española para cuartos o comedor. Sirve a la rusa y sabe coser. Tiene muy buenas referencias de casas conocidas. Teléfono A-3343. O1 29869 30—1 Ag.

SE DESEA colocar una joven española para criada de manos o manejadora. Es formal. Tiene quien la represente. Informan: FO-1241.
O1 29833 30—1 Ag.

SE OFRECE criado de mano, peninsular, joven, práctico en servicio fino, sin pretensiones, y referencias de casas conocidas; va a cualquier punto. Telf. A-4792. Tintorería.
O1 29939 30 agos 1

SE DESEA colocar una joven española para criada de cuartos o manejadora, sabe coser y tiene buenas referencias. Informan, F-5262.
O1 29945 30 agos 2

JOVEN española desea colocarse para cuartos y coser, si es matrimonio solo no le importa servir la mesa, tiene referencias de casas muy conocidas, teléfono F-5152.
O1 29910 30 agost 1

SE OFRECE una joven española para criada de mano, cuartos o para comedor, tiene muy buenas referencias. Informan, teléfono M-9578.
O1 29912 30 agos 1

JOVEN español, se ofrece de criado, práctico en el servicio, inmejorables referencias de las mejores casas del Vedado. Telf. F-2271.
O1 29959 30 ag 1

SE DESEA colocar una joven española para todos los quehaceres de una casa. Informan, Luz 41, teléfono M-1734. Tiene referencias.
O1 29958 30 ag 1

SE DESEA colocar una muchacha española para criada de mano o manejadora. Es formal, tiene referencias. Telf. I-7782.
O1 29953 30 agost 1

O-2. Cocineras y Cocineros

SE OFRECE maestro de cocina y repostería para casa particular, trabaja cuatro cocinas, es hombre solo, va a cualquier parte, trabajó en las mejores casas de la Habana, tiene referencias inmejorables. Para avisos, Antigua de Mendy. Telf. A-2834.
O2 29956 30 agost 1

SE OFRECE señora de color para cocinar. Es seria y formal. Sabe cumplir con su obligación. No duerme en el acomodo. U-5038.
O2 29831 30—1 Ag.

SE OFRECEN

UNA SEÑORA española desea colocarse para cocinera repostera. Sabe cocinar a la criolla, a la española y a la americana. No saca comida ni duerme en la colocación. Referencias, las que quieran. Informes: Calle Tercera número 467, entre 10 y 12, Vedado. Teléfono F-2116.
O2 29822 30—3 Ag.

UNA JOVEN española desea colocarse para cocinar y para ayudar a algún otro quehacer de la casa, referencias e informes, M-5094.
O2 29907 30 agos 2

SE DESEA colocar una muchacha de mediana edad, para cocinar y limpiar. Informan, Rayo número 29, teléfono M-2563.
O2 29944 30 agos 1

DESEA COLOCARSE cocinera española. No le importa ayudar a la limpieza. No duerme en la colocación. Informan: Telf. M-4645.
O2 29850 30—1 Ag.

SEÑORA española de mediana edad se desea colocar para cocinar y limpiar en casa de corta familia, tiene referencias. Informan, Telf. F-6280.
O2 29893 30 agos 2

SE OFRECE cocinera española para corta familia, sabe cocinar y variar, es limpia y tiene referencias. Teléfono M-5714.
O2 29902 30 agos 1

DESEA colocarse una joven española para cocinar y limpiar para matrimonio solo o corta familia. Teléfono M-8911. Preguntar por Sofía.
O2 29923 30 agos 2

SE DESEA colocar una cocinera o para ayudar a la limpieza si es corta familia. No interina. F-4703.
O2 29773 30—1 Ag.

SE OFRECE cocinera española y criada de mano. Las dos son serias y trabajadoras. Se colocan juntas o separadas. F-6288.
O2 29764 30—1 Ag.

SE COLOCA cocinera repostera española, casa de moralidad. Tiene las mejores referencias. Angeles 3, altos.
O2 29864 30—2 Ag.

SE DESEA colocar una buena cocinera repostera. Duerme en la colocación. Informan: Telf. M-4661.
O2 29867 30—1 Ag.

O-3. Manejadoras.

SEÑORA española muy seria y respetuosa, muy buena manejadora, se ofrece para casa respetable, acompañar señora o manejadora. Inmejorables referencias. Telf. F-1374.
O3 29914 30 agos 2

O-5. Jardineros.

JARDINERO japonés desea colocarse en casa particular. Sabe trabajar bien. Tiene referencias. Informan: Teléfono A-9814.
O5 29813 30—4 Ag.

O-6. Choferes

SE OFRECE CHOFER español, Sabe manejar toda clase de máquinas. No tiene pretensiones y tiene las mejores referencias. Telf. A-3343.
O6 29868 30—1 Ag.

CHOFER ESPAÑOL, con 12 años práctica en casas particulares, desea colocación en las mismas. Tiene buenas referencias y no tiene pretensiones. Aviseme al teléfono F-2576. I. Muñiz.
O6 29821 30—2 Ag.

SE DESEA colocar un matrimonio español. El para chofer; y ella para limpiar. Sabe coser y algo de cocina. Tienen buenas recomendaciones. Informan: Quinta 73. Vedado. Teléfono F-1839. O6 29828 30—4 Ag.

O-7. Costureras, modistas y sombreras

SE DESEA colocar muchacha española, sabe servir bien a comedor, lavar ropa fina, coser algo, lo mismo para fuera, tiene muy buenas referencias. M-7122.
O7 29732 29 jul 31

O-8 Lavanderas.

SE OFRECE lavandera jamaiquina. Sabe lavar driles y toda clase de ropa fina, no tiene pretensiones y tiene referencias. Llamen A-4175.
O8 29947 30 ago 1

O-10. Oficinistas.

JOVEN sin pretensiones, con conocimientos de contabilidad, mecanografía y taquigrafía, solicita empleo. Informan, F-4284.
O10 29673 29 jul 31

SOLICITAMOS PERSONA que sepa taquigrafía y mecanografía en francés. Apartado 137, Habana.
S10 29872 30—2 Ag.

SE DESEA colocar señorita para oficina o para dependienta de comercio, en casa seria. Dirigirse al Teléfono U-3069.
O10 29871 30—2 Ag.

O-12. Ofertas Varias.

SE OFRECE un matrimonio para encargados y que paguen arriba de 10 pesos. Informan: en la calle 27 número 439, habitación número 23.
O12 29848 30—3 Ag.

ANUNCIESE EN EL Diario de la Marina

SE OFRECEN

SE OFRECE matrimonio español, sin familia, para casa de inquilinato o para cuidar una casa. Informan: de 1 a 2, calle C y 29, Vedado. Teléfono F-6281.
O12 29870 30—1 Ag.

SE OFRECE un matrimonio español para encargado de una casa, sabe pintar y algo de carpintero, desea buena casa o para otros trabajos que puedan colocarse los dos juntos, es matrimonio serio y de conducta y de confianza. Informan, Telf. U-3069.
O12 29941 30 agosto 2

AGENCIAS DE COLOCACIONES

EL SOL: M-5554. Sirve buenas cocineras, criadas, choferes y servidumbre de hoteles y fondas, casas de huéspedes, etc. Sol 112, a todas horas.
X 29814 30—4 Ag.

LA PURISIMA: A-0339. La agencia preferida de la alta sociedad, que se recomienda por sí sola con su buen servicio y personal escogido; con referencias.
X 29815 30—5 Ag.

AVISO importante. Fanny Agencia. Teléfono A-4175. O'Reilly 9 1|2, departamento 6. Ofrecemos servidumbres de ambos sexos, también oficinistas en inglés y castellano; tenemos todas nacionalidades con inmejorables referencias, sin costo alguno será atendido inmediatamente.
X 29948 30 agos 1

SE COMPRAN

C-3. Fincas Rusticas.

SE DESEA comprar una finca que tenga de una a cuatro caballerías de buena tierra; con frente a Carretera; que no sea más lejos de 50 kilómetros de la Habana.. No corredores. Teléfono I-4390, de 1 a 8.
C3 29843 30—3 Ag.

C-9 Utiles de Oficina

SOLICITAMOS UNA persona que tenga una máquina de escribir portátil "Remington", que desee venderla. Sr. Núñez, San Rafael número 138, bajos. C9 29824 30—1 Ag.

SE VENDEN

V-1. Casas.

VENDO CASA MODERNA

Esquina; manzana de San Rafael; cerca Infanta. Renta segura 350 pesos. La doy en 34.500 pesos. Trato directo. Sr. López. Teléfono A-7042
V1 29817 30—1 Ag.

VENDO ESQUINA

Dos plantas; nueva, en Santa Irene, al lado Calzada. Renta 130 pesos; en 15.000 pesos. Venta directa. Telf. A-7042. Sr. López.
V1 29816 30—5 Ag

VENDO moderna casa dos plantas, calle Oquendo, sala, saleta, dos habitaciones, baño intercalado, cocina de gas, patio. Su dueño, directamente al comprador, no corredores, doy toda clase facilidades. Telf. U-1581.
V1 29878 30 agos 2

$1,800. No encuentra nada mejor ni más barata casa moderna, mampostería, portal, sala, saleta, 2|4, cerca fábrica Palatino, Cerro, desalquilada para comodidad del comprador. $2,700, otra calle de Churruca, Cerro, portal, sala, comedor, 4|4, antes de comprar vea estas gangas. Señor Díaz, calle de Cárdenas 37, El Capitolio.
V1 29861 30 agos 2

URGE regalar siete casas, tres años construcción primera, paredes ladrillo y mortero reforzado con un 10 x 100 de cemento, cadenas y zaramentos corridos de concreto y cabillas, techos monolíticos, carpintería de cedro, pisos de mosaico, sala, comedor, dos y tres cuartos, baño completo, cocina y patio, es apremiante la venta por haberse vencido la hipoteca y necesitar el dinero, se garantiza el 15 x 100, están alquiladas a 20 y 26 pesos. Es una ganga. Informan, 10 de Octubre 687 y Lagueruela, 1 a 4, su dueño. V1 29839 30 agos 2

MADRUGUE Y GANARA DINERO CHALET QUE VALE HOY $35,000 LO VENDO EN $18,500

En la siguiente forma: $6,000 de contado y los $12,500 a plazos cómodos; situado en la Avenida Central, una cuadra para arriba del Casino Alemán, Reparto Alturas del Río Almendares. O Kohly. Construído a todo lujo, compuesto de jardín, portal, sala, hall, comedor, dos lujosos baños de familia, 5 cuartos grandes, garage para dos máquinas, 2|4 criados y un gran traspatio. Urge venta antes del día 10 de agosto. Pago comisión. Véalo hoy mismo. Está todo el día abierto. Dueño, Telfs. M-7730 y FO-2188.
V1 29918 30 agos 1

CAMBIARIA mi casa situada en el Reparto Miramar, por casa pequeña en la Habana. Daría o tomaría diferencia. Mi casa libre gravamen. Dueño, directamente, Telfs. FO-1800, M-2219. V1 29969 30 ag 2

GANGA. $45,000 casa nueva; renta $500 mensuales. Con $10,000 o un terreno en la ciudad y el resto liquidar como quiera. U-3650.
V1 29957 30 jul 9

V-2. Solares

REPARTO La Sierra, chalet en $5,000, con sólo $500 de contado, resto a 26 pesos mensuales. Informan, Chacón 23. Señor Quintana. M-7730 y FO-2188. V2 29920 30 agos 1

REPARTO Miramar. Solar de 23 x 53, a $4.50. calle 14 y Tercera avenida otro de eesquina con frente a 3 calles, con una medida 850 varas, situado Alturas Almendares. Precio barato. Informa su dueño, Chacón 23. Teléfono M-7730 y FO-2188.
V2 29919 30 agos 1

V-3. Fincas Rústicas.

MAGNIFICA finda, casi medio kilómetro frente a la carretera central, recientemente hecha. Una hora Habana, próxima a ocho caballerías, todas buen cultivo. Varios pozos, tubería regadío, río, seis casas, más de 3,000 frutales,

ENSEÑANZAS

E-1. **Academias.**

Curso Final de Verano

3 ASIGNATURAS POR $5.00
(CON OPCION A TITULO Y EMPLEO)

La profesión más socorrida, antes y en la presente crisis económica, es la del perfecto oficinista: la Carrera del Taquígrafo, del Mecanógrafo y del Tenedor de Libros con conocimientos del Inglés Comercial y Práctico.

Prepárese para disfrutar prontamente de los buenos puestos y sueldos que abundan hoy sólo en esta profesión, aprendiendo de manera rápida y perfecta las asignaturas necesarias para ese objeto. (Mecanografía al Tacto, Taquigrafía en Inglés y Español, Ortografía, Aritmética Inglés y Teneduría de Libros etc.,) en la Gran Academia Comercial J. LOPEZ, de Neptuno número 130, altos, esquina a Lealtad; (todos los carros cruzan por la puerta). Teléfono M-3322, que es la que mejor y más pronto enseña; la más módica en sus cuotas; la única que coloca gratuitamente a sus alumnos en Bancos y Oficinas después de entregarles un honroso título que lleva impreso y estampado el Escudo Nacional, (concesión especial de que disfruta por Decreto Presidencial); la más céntrica y mejor montada; y, en resumen, la MAYOR y la MEJOR.

Clases asistidas y por correspondencia; diurnas y nocturnas; desde las 8 de la mañana hasta las 11 de la noche.

Gratis: Pida interesante prospecto general profusamente ilustrado y detallado.
E_1623 6d. vence 4 agt.

ACADEMIA Martí. Corte, Costura, Corsets, Sombreros, Flores, y toda clase de labores. Dirigida por la señorita Carmen Fernández. Apodaca número 43, altos, teléfono M-2774. Habana. El 29901 30 agos 29

E-3. **Conservatorios.**

Conservatorio Chopin

Malecón 8, entre Cárcel y Prado. Se garantiza el rápido conocimiento de los alumnos; 1 clase semanal $3.00 al mes; 2 clases $6.00, en el curso elemental. Directora: Mercedes Acosta de Reyes Gavilán.
E-1629 3d. 21, 1 y 2.

E-5 **Profesores**

Dr. Julián F. Ibarra

Aritmética, Algebra, Geometría y Trigonometría, para exámenes de Septiembre. 6 y 25, Vedado. F-6318.
E5 29854 30—4 Ag.

DE INTERES GENERAL

DINERO

DESDE EL 1 AL 5 0|0
CON GARANTIA DE JOYAS

"LA PERLA"
ANIMAS 84, casi esq. a GALIANO
1 17759 18 19 Ag

AEROPLANO

Se vende un magnífico Aeroplano Fairchild de tres asientos. Puede verse en el hangar de la Curtiss en el Aeropuerto de Rancho Boyeros.

Vea o escriba al señor Murphy, Administración del DIARIO DE LA MARINA.
AE-210. Julio 31.

TITINA, perrita fina, carmelita oscuro, patas y pecho amarillos, orejas caídas, cola plumero, se extravió, a quien la entregue, garantizo espléndida gratificación. Reboul, Gobierno Provincial o Industria 53.
I 29396 28 jul 31

LA CASA Castro, fabricante de peceras de todos los tamaños, precios módicos. Cuba 94.
I 29537 28 agos 2

EN EL trayecto del Yacht Club al Country Club se ha extraviado el día 29 por la noche una cartera le piel de cocodrilo con cartas particulares. Se gratificará a quien la devuelva a George R. Fowler, Manzana de Gómez 437.
I,29943 30 agos 2

SEMILLAS DE HORTALIZA Y FLORES

Disponemos de las mejores clases de semillas de hortaliza y flores para el clima de Cuba y para exportar al mercado de los Estados Unidos. Cebollino de Canarias, Col Tambor, Berenjena New York Imp. y Florida High Bush, Tomate Marglobe Special y New Stone, Rubby King, Coliflor Bola de Nieve, Habas Lima Potato, Habichuelas, Quimbombó largo, Pepinos, Pimiento California Wonder y Lechuga Repollo, Rabanitos, Calabaza Italiana, etc.

Las vendemos en cantidades para cosecheros y comerciantes y también las detallamos por paquetes. Enviamos católogo gratis al que lo solicite.

JARDIN "EL CLAVEL"
Armand y Hermano
Telfs. FO-7238, FO-7029
Marianao
General Lee y Cor. M. Martínez
E1405 30ds—Vnc. 25 Jul.

ABIERTOS —LOS— PRESTAMOS

PARA EMPLEADOS, COMERCIANTES, INDUSTRIALES Y PARTICULARES

De $50 Hasta $300

AL 1% MENSUAL DE INTERES

La cantidad se devuelve en cincuenta plazos semanales. Como garantía sólo aceptamos dos firmas de propietarios, comerciantes o industriales de la Habana. Las hojas de solicitud de préstamos e instrucciones son facilitadas en esta oficina y resueltas rápidamente.

BANCO CENTRAL DE CUBA
AGUIAR 76
(entre O'Reilly y San Juan de Dios)

Bóvedas y Osarios

Mármol negro, gris veteado y blanco. Bóvedas con terreno propio, de concreto y tapa de 0.06 en $170. Osarios, con terreno, marco, contramarco y tapa de mármol de 0.04 en $48.00. Caja de restos con inscripciones $6.00.

FELIX RODRIGUEZ
Exhibición de Mármoles de Isla de Pinos. Calle 12 entre 23 y 25. Teléfonos F-3032, A-3720 ...
1576 Indf. Jul.

LA CONFERENCIA DE LA SRA. QUEVEDO

Habló en la I. H. C. sobre la Música de Hoy, Arte de Siempre

Ayer por la tarde en el Teatro Principal la señora María Muñoz de Quevedo ofreció a los socios de la I. H. C. de Cultura una conferencia citulada Música de hoy y arte de siempre», con ilustraciones musicales de la propia conferenciante.

La falta de espacio nos veda hablar en extenso de esa fiesta de arte y cultura que ofreció a sus oyentes la distinguida señora Muñoz de Quevedo. Bástenos decir que el «ema por ella desarrollado, novedoso en extremo, fué magistralmente tratado

Todos los modernos compositores musicales de la Europa post guerra, después del francés Debussy hasta Honneger, pasando por Satie, Ravel, los «seis» Poulenc Ibert y Milhaud, los italianos Casella y Malipiero, los rusos Stravinsky y Prokokief, etc., los actuales maestros de España, de Falla a Halfter y Esplá, fueron presentados en sus rasgos más característicos y originales ante la concurrencia.

Asimismo la señora Muñoz de Quevédo en langueja claro y exactísimas síntesis pasó revista a todas las tendencias de la música del día. Música para oir, música para leeer y para guardar, música de pies ligeros, operismo, sinfonismo, nacionalismo ruso, nacionalismo español, etc

Las ilustraciones planísticas que insertó en su «lectura» fueron muy apreciadas de la concurrencia, a la que en realidad supo a poco la exquisita disertación de la señora Muñoz de Quevedo en la tarde de ayer.

PROCESADO QUE FUE ABSUELTO

Era acusado de homicidio de un menor por una imprudencia

SANTA CLARA, julio 30. — DIARIO, Habana. — La Sala de Vacaciones de esta Audiencia, integrada por Godofredo Díaz presidente y magistrados Rodríguez Sigler y Demestre, dispuso en la mañana de hoy la inmediata libertad del procesado Ramón Martínez Pichs, quien se encontraba sujeto a las resultas de la causa ciento veintitrés de 1930, Juzgado de Cienfuegos, por el delito de homicidio por imprudencia.

En el referido juicio, figuraba como acusador privado Joaquín Monteagudo, bajo la dirección del doctor José M. Díaz Villegas y defensor el doctor José Echeveitie, quien se anotó un triunfo al obtener la absolución de su defendido.

Como recordarán los lectores, el hecho ocurrió en la ciudad de Cienfuegos, en momentos que transitaban por la Calzada de Dolores dos guaguas, viajando en una de ellas un menor vendedor de periódico quien al tratar de trasladarse a otra guagua, perdiendo la vida bajo las ruedas de la otra; hecho ocurrido a fines de enero último. — **Armando Machado.**

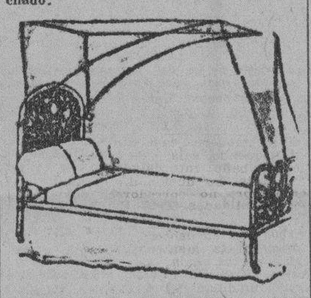

DEPARTAMENTO DE COLCHONETAS, COLCHONES, COJINES

Nuestro Departamento de colchones, colchonetas, alfombras, mosquiteros, cojines, etc., etc., presenta el surtido más completo de estos artículos.

Colchones y colchonetas, en todos los tamaños y calidades, desde $1.80, cojines de seda desde $4.00, cestos de mimbre desde $4.00.

Mosquiteros para cama de una persona desde $2.00.

Mosquiteros con su aparato, a $6.50.

Colchones y colchonetas para niños en todas las calidades y precios. Mosquiteros desde $1.50.

También hemos recibido cojines de piel, en formas y colores variados, muy de moda para adorno y para automóviles, gabinetes y oficinas.

Edredones de seda en colores enteros y floreados.

Todos estos artículos pueden verse en el mismo departamento de colchones, colchonetas, etc.

EL ENCANTO
E-958 indi Mayo

Compañía Sud-Americana de Vapores.
(Valparaíso)

A NEW YORK
Por el rápido y moderno vapor

"TENO"
(De 12.000 Toneladas)
que saldrá de la Habana

El 9 de Agosto

PRIMERA CLASE $70.00
exclusivamente en camarotes exteriores.
CLASE INTERMEDIA $43.00

A. Bona & C.
O'Reilly 1, esq. a S. Ignacio
Habana. Telf. M-8087.

A EUROPA Vía Cunard

DE NEW YORK
EN MENOS DE 6 DIAS POR LOS FAMOSOS VAPORES

"LEVIATHAN" (52.226 Toneladas) — **"AQUITANIA"** (45.647 Toneladas)

"MAURETANIA"
(30.704 Toneladas)

Y OTROS VAPORES MUY CONOCIDOS.
Para más informes, reservaciones, boletos, etc.

MANN LITTLE CO.
AGENTES GENERALES
Prado Núm. 110. Telfs. A-3549, A-7405

LLOYD NORTE ALEMAN A EUROPA

PROXIMAS SALIDAS:

TRIO - LLOYD		CUARTETO LLOYD	
BREMEN,	Agosto 2	DRESDEN	Julio 31
COLUMBUS,	Agosto 8	STUTTGART	Agosto 14
EUROPA	Agosto 14	BERLIN	Agosto 21
BREMEN,	Agosto 21	KARLSRUHE	Agosto 22
COLUMBUS,	Agosto 28	DRESDEN	Agosto 28
EUROPA	Agosto 30		

RAPIDEZ - LUJO - ECONOMIA

Servicio Directo
HABANA - ESPAÑA - ALEMANIA.
Próxima salida: Septiembre 12.

Agentes Generales:
A. C. FABRICIUS Y CIA.

Pasaje 3a. AMARGURA 1 M-8066. — Pasaje de Cámara: OBISPO 28 A-3455. — M-8082, M-3951. OFICIOS 18 Carga:

COMPAÑIA DEL PACIFICO
(The Pacific Steam Navigation Company)

VAPORES CORREOS INGLESES
El magnífico trasatlántico de 25.500 toneladas de desplazamiento
"ORDUÑA"
Saldrá de LA HABANA el día 3 DE SEPTIEMBRE, admitiendo pasajeros de todas las clases para VIGO, LA CORUNA y SANTANDER, LA ROCHELLE-PALLICE, PLYMOUTH y LIVERPOOL.

Estabilidad, Confort, Rapidez y Seguridad
GRANDES FIESTAS DURANTE LA TRAVESIA
TERCERA SUPERIOR, fumador, salón de conversación y de música, magnífico comedor, opción al pasajero de escoger su camarote, marcándose en el billete de pasaje.
SERVICIO DE VAPORES A
España, Francia, Inglaterra, Perú, Chile, Argentina, Uruguay Brasil, Colombia, Venezuela, Guatemala, Costa Rica, Nicaragua Salvador, Honduras, Ecuador, Bermudas, New York.
PROXIMAS SALIDAS

A Europa		A Centro y Sur de América	
Vigo, Coruña, Santander, La Pallice, La Rochelle, Liverpool			
„ Orduña,	3 Septbre.	„ Ebro	13 Agosto
„ Orbita	1 Octubre	„ Orbita	17 Agosto
„ Oroya	15 Octubre	„ Oroya	31 Agosto

A NEW YORK
IDA $77.55 e IDA Y VUELTA $117.50.
incluídos todos los impuestos.
CON DERECHO A RETORNAR DIARIAMENTE POR TREN "HAVANA SPECIAL», VIA KEY WEST.
Vapores EBRO 29 de Julio y ESSEQUIBO 26 de Agosto.
Para informes generales, reservaciones, fletes, etc.
AGENTES GENERALES:
DUSSAQ Co. Ltd.
PALACIO DEL CENTRO ASTURIANO
Teléfonos: A-6540 y A-7218.—Habana.

Más zapatos en LIQUIDACION en "EL BUEN GUSTO", peletería

Para SEÑORAS para JOVENES y para NIñOS. Liquidamos todo lo de verano a precios sumamente baratos. BEBES A 25c.

GALIANO 70
entre Neptuno y San Miguel.

CHASSIS PARA GUAGUA

Marca STUDEBAKER de 158 pulgadas, gomas nuevas, dobles las traseras, con la misma garantía de uno nuevo y con buenas facilidades de pago. Es una oportunidad.

Metropolitan Auto Company
PRADO NUMERO 45

INGLES CON DISCO FONOGRAFICO MUESTRA GRATIS

Método nuevo. Garantizamos por escrito que Ud. hablará, leerá y escribirá correctamente el inglés en poquito tiempo. 20 años de éxito. Pida informes hoy.

INSTITUTO UNIVERSAL (P56) 1265 LEXINGTON AVE. NEW YORK
Sírvanse enviarme sin obligación ninguna, muestra gratis y completos informes:
Nombre ... ... Dirección ... ...

SANATORIO "DOCTOR PEREZ VENTO"

Enfermedades nerviosas y mentales. Para señoras exclusivamente.
CALLE BARRETO NUM. 62, GUANABACOA.

EMPRESA NAVIERA DE CUBA S. A.

APARTADO NUMERO 1641.
Dirección telegráfica:
EMPRENAVE.
Claves en uso:
A. B. C. 4a. y 5a. Edición.
Western Union.
SAN PEDRO NUM. 6.—HABANA
Walkins and Apendix.

TELEFONOS:
A-6236 Pasajes y Fletes. — A-3966 Almacén.
A3-5315 Información General. — M-3896 Primer Espigón de Paula.
A-4730 Departamento de Tráfico. — A-5634 Tercer Espigón de Paula.

VAPORES EN SERVICIO

Presidente Machado, Santiago de Cuba, Gibara, Habana, Baracoa, Las Villas, Guantánamo, Julián Alonso, Antolín del Collado, La Fe, Caibarién, Rápido, Cienfuegos, Manzanillo, Joaquín Godoy, Eusebio Coterillo.

PUERTOS DE ESCALA

COSTA NORTE

Caibarién, Nuevitas, Puerto Tarafa, Manati (Victoria de las Tunas), Puerto Padre, Chaparra, (Holguín, Velasco y Bocas), Vita, Banes, Mayarí, Antilla, Preston, Sagua de Táramo, (Cayo Mambí), Baracoa, Guantánamo y Santiago de Cuba.

COSTA SUR

Cienfuegos, Casilda, Tunas de Zaza, Santa Cruz del Sur, Manopla, Guayabal, Manzanillo, Campechuela, Media Luna, Niquero, Ensenada de Mora y Santiago de Cuba.

COSTA NORTE DE VUELTA ABAJO

Bahía Honda, Río Blanco, Berracos, Puerto Esperanza, Santa Lucía (Minas de Matahambre), Río del Medio, Arroyos de Mantua y La Fe.

PUERTO RICO

San Juan, Ponce, Mayagüez y Aguadilla.

REPUBLICA DOMINICANA

Santo Domingo, San Pedro de Macoris y Puerto Plata

HAITI

Aux-Cayes y Port au Prince.

JAMAICA

Kingston.

COMPAGNIE GENERALE TRASATLANTIQUE

VAPORES CORREOS FRANCESES

Bajo Contrato Postal con el Gobierno Francés
TODOS LOS VAPORES DE ESTA COMPAÑIA ATRACAN A LOS MUELLES E SAN FRANCISCO O MACHINA PARA EFECTUAR EL EMBARQUE Y DESEMBARQUE DE PASAJEROS, EQUIPAJES Y MERCANCIAS

Próximas Salidas

Para VERACRUZ:
Vapor correo francés "ESPAGNE" sadlrá el 27 de Julio.
„ „ „ "MEXIQUE", saldrá el 3 de Septiembre.
„ „ „ "ESPAGNE", saldrá el 3 de Octubre.
„ „ „ "MEXIQUE", saldrá el 3 de Noviembre.

Para CORUÑA, GIJON, SANTANDER, PLYMOUTH y EL HAVRE.
Vapor correo francés "ESPAGNE" saldrá el 8 de Agto. a las 12 del día.
NOTA:—El equipaje de bodega y camarote se recibirá en el muelle de San Francisco o Machina (en donde estará atracado el vapor) solamente el día 7 de Agosto de 8 a 10 de la mañana y de 1 a 4 de la tarde. El equipaje de mano y bultos pequeños los podrán llevar los señores pasajeros al momento del embarque el día 8 de Agosto de 8 a 10 de la mañana.

Para CORUÑA, SANTANDER, PLYMOUTH y EL HAVRE.
Vapor correo francés "MEXIQUE", saldrá el 15 de Septiembre.
„ „ „ "ESPAGNE" saldrá el 15 de Octubre.
„ „ „ "MEXIQUE", saldrá el 15 de Noviembre.

IMPORTANTE
SESIONES DE CINEMATOGRAFO DIARIAS EN LOS VAPORES DE ESTA COMPAÑIA SEGUN CONTRATO CON LA CASA PATHE.
Buena comida a la española. — Camareros y cocineros españoles.

Línea de Canarias

Para SANTA CRUZ DE LA PALMA, SANTA CRUZ DE TENERIFE, LAS PALMAS DE GRAN CANARIA y EL HAVRE.

Vapor correo francés "NIAGARA", saldrá el 12 de Agosto a las 12 m.

Pasaje de Tercera a Canarias .. .. **$ 70.00**
Ida y vuelta en Tercera Clase **125.00**

El billete de vuelta sin limitación de vapor ni fecha. Al regreso se puede tomar en Canarias, dentro del año, cualquier vapor de servicio regular de esta Compañía entre Canarias y la Habana, que efectúan la travesía cada mes, salvo caso de fuerza mayor.

Se admiten pasajeros de cámara y tercera clase para todos los puertos de su itinerario. Estos vapores NO ACEPTAN CARGA.

Línea de NEW-YORK AL HAVRE, PLYMOUTH Y BURDEOS
En esta Agencia se expiden pasajes para esta línea por los lujosos y rápidas trasatlánticos franceses "ILE DE FRANCE", "PARIS", "FRANCE", "ROCHAMBEAU", "DE GRASE', etc.
Para más informes dirigirse a:

ERNEST GAYE
O'Reilly Núm. 9. — Apartado 1090. — Teléfono A-1476.
HABANA.

VAPORES CORREOS de la Compañía Trasatlántica Española

SERVICIOS REGULARES DE PASAJE, CARGA Y CORRESPONDENCIA
LINEA RAPIDA PARA NEW YORK Y NORTE DE ESPAÑA
Próximas salidas (cada 26 días)

Para VERACRUZ (48 horas de viaje)		Para NEW YORK, VIGO, CORUÑA, GIJON, SANTANDER y BILBAO	
ALFONSO XIII,	9 de Julio	ALFONSO XIII,	16 de Julio
CRISTOBAL COLON,	4 de Agosto	CRISTOBAL COLON,	11 de Agosto
ALFONSO XIII,	30 de Agosto	ALFONSO XIII,	6 de Septiembre
CRISTOBAL COLON,	25 Septbre.	CRISTOBAL COLON,	2 de Octubre
ALFONSO XIII,	21 de Octubre.	ALFONSO XIII,	28 de Octubre

LINEA PARA NEW YORK, CADIZ Y BARCELONA
Próximas salidas

M. DE COMILLAS,	8 de Julio	JUAN S. ELCANO,	24 Septiembre
MAGALLANES	3 de Agosto	MANUEL ARNUS,	20 de Octubre
MANUEL CALVO	18 de Agosto	MANUEL CALVO,	4 Noviembre
BUENOS AIRES,	27 de Agosto	M. DE COMILLAS,	15 Noviembre
ANTONIO LOPEZ,	13 de Septbre.	MAGALLANES,	11 Diciembre

Magníficas cámaras. Amplios comedores y camarotes para pasajeros de tercera clase. Excelentes comidas con vinos.
Para más informes, dirigirse a:
MANUEL OTADUY
AGENTE GENERAL
Palacio Lonja. Telfs. A-6588 y A-7900. Apartado 707. Habana.

Remate de Prendas

Que se efectuará el día 4 de Agosto de 1930 a las nueve de la mañana en el BANCO DE PRESTAMOS SOBRE JOYERIA, de las prendas procedentes de contratos vencidos.

BANCO DE PRESTAMOS SOBRE JOYERIA, S. A.
Consulado número 111, casi esquina a San Rafael. Telf. A-9982.

E-1597. 4d. 26, 28, 30 y 2.

JUICIO ORAL POR DOBLE HOMICIDIO

El día 3 de septiembre tendrá efecto en la capital matancera

MATANZAS, Julio 30. DIARIO, Habana.—Hoy ha sido señalado para el día tres del próximo Septiembre el importante juicio oral de la causa 449 de este año, radicada en el Juzgado de Instrucción de esta, por doble homicidio, contra el soldado del Ejército Nacional Luis Heredia Amores que en meses pasados dió muerte a tiros a su menor hija de ocho meses de nacida Lina Luisa y a su concubina Sergia Pugados, por cuestiones de celos, en los momentos que se hallaban sus víctimas en casa de la madre de Sergia, Santa Isabel 126.

El soldado Heredia que se ha salvado del patíbulo por no estar casado con Sergia ni haber reconocido legítimamente a su hija que hubiera constituido un caso abierto de parricidio, podrá ser condenado a mas de treinta años de prisión temporal, según ha solicitado el Ministerio Público por el homicidio doble.

Existe gran espectación pública por presenciar el juicio de tan sensacional causa.

Alberto Lovio, Corresponsal

DESDE HACE UN MES

Abelardo del Rey Esponda, de 25 años, vecino de Justicia C entre Santa Ana y Libertad, hace un mes se ocasionó la fractura de la clavícula derecha, sin que supiera él mismo tal percance, hasta que, sintiéndose enfermo recurrió al doctor Pérez Rojas, el que le certificó la lesión que se causó casualmente, en una caída.

LA IDENTIFICACION DE LA SERVIDUMBRE

El carnet facilitaría las investigaciones en los robos

Según manifestó ayer a los periodistas el doctor Israel Castellanos, Jefe del Departamento de Identificación, pondrá ahora mayor empeño en obtener que se establezca el carnet de identidad para la servidumbre de hoteles y casas de familias, ya que en el caso del robo al señor Portes Gil, ex-Presidente de Méjico como en los numerosos de residencias particulares no se ha llegado a localizar a los ladrones entre la servidumbre por la falta de carnet identificador.

UNA FABRICA DE MEDIAS

Estuvo ayer en la Secretaría de Gobernación el Alcalde de San Antonio de los Baños con objeto de entrevistarse con el General Delgado.

Manifestó a los repórters el Alcalde que la situación económica de San Antonio es bastante desahogada debido sin duda a que las fábricas de tabacos emplean allí unos setecientos obreros.

Agregó también que dentro de poco una importante firma inglesa instalará en San Antonio una gran fábrica de medias de todas clases.

Ya ha sido designado el sitio en que se instalará la fábrica.

Dijo el Alcalde que había conseguido del Presidente de la República que se proceda a situar el debido crédito para hacer la carretera entre San Antonio y Vereda Nueva.

UNA DERROTA A NACIONALISTAS

Parece que los norteños los obligaron a una gran retirada

SHANGHAI, China, julio 30. (AP) —Noticias de fuente japonesa dicen esta noche que los rebeldes norteños que operan a lo largo del ferrocarril de Tsinanfu a Tsingtao, en la provincia de Shantung, han obligado a los nacionalistas a una retirada general

Se dice también que el general nacionalista Han Fu Chu ha renunciado y que numerosos soldados que han sido derrotados se aproximan a Tsingtao, con la intención de refugiarse allí.

PROFESIONALES

ABOGADOS Y NOTARIOS

DR. MANUEL ARANDA MUÑOZ
Abogado
Asuntos hipotecarios, herencias, toda clase de asuntos civiles. Mercaderes número 9. Departamento 3. Teléfono M-6173.
E2054 Indf. 1 Sept.

ERNESTO ANGULO Y BILLINI
Abogado y Notario.
ARTURO MERLO
Procurador Público.
Obispo No. 16. Telf. A-3891
Divorcios, Administración de Bienes, Alzadas y asuntos de jurisdicción voluntaria. Precios módicos.
E1190 15d-13 Jn.

JOSE R. ROS
Abogado
ISMAEL PEREZ MARTINEZ
Procurador
Cobro de hipotecas, divorcios, sus. pensiones de pago, desahucios declaratorias de herederos, indemnizaciones por accidentes durante el trabajo y toda clase de asuntos civiles y mercantiles. Reina 59, altos, de 3 a 5 p. m.
E 1590 30 dí Vnc. agst 13

DR. FELIPE RIVERO Y ALONSO
Abogado y Notario
Abogado Consultor y Notario de la Asociación de Detallistas de la Habana. Notario de los Centros Asturiano "Balear" y "Cafés"
ESTUDIO DE ABOGADO DE LOS DOCTORES
Felipe Rivero y Alonso; Manuel F. de Cinca; Ricardo Elizalde e Hidalgo Gato; Angel Radillo y Gancedo; Eduardo Bolívar Herrero.
Procurador: Urbano E. Gómez Cádiz Chacón 25, bajos Edificio de la Asociación de Detallistas de la Habana
Teléfonos M-1472 y A-8142. Cable: Rizenca.
E2015 Indf. 1 Sept

DOCTORES EN MEDICINA Y CIRUGIA

INSTITUTO MEDICO DE LA HABANA
LA MEJOR ORGANIZACION DE FISIOTERAPIA DE CUBA
ASISTIDO POR EXPERTOS ESPECIALISTAS
SAN LAZARO 45
Tratamientos por inyecciones intravenosas. Electricidad médica. Rayos X. Ultravioleta, Hidroterapia. Laboratorios. Curaciones garantizadas. Enfermedades venéreas.
CONSULTAS DE 2 A 4
GRATIS, 9 A 12
Recoja tarjeta inscripción 8 a 9. Seriedad y reserva.
E 1610. ind. 27 jul.

PROFESIONALES

DR. GUILLERMO LOPEZ ROVIROSA
Enfermedades de las Glándulas internas; Nutrición, Nerviosas y Mentales. Debilidad sexual; pérdidas; impotencias. Niños anormales, atrasados, raquíticos. Bocios. Afecciones de la piel y de la sangre. Rayos Ultravioletas (Luz; Alpina); caídas del cabello, calvicie; raquitismo; anemias, etc. Diatermia; extirpación de verrugas, etc. Calle 23 esquina a 22. Vedado, de 5 a 7 p. m. Domingos, de 4 a 6. Consultas por correspondencia, $5.00, Giro postal. Telf. F-6433.
E2033 Indf. 1 Sept.

Corporacion Clínica

LUZ 24. TELF. A-8515.
ENTRE COMPOSTELA Y HABANA
Medicina y Cirugía General
Especialistas
Honorarios
Ingreso, reconocimiento y consulta, 1.00.
Inyecciones intravenosas, $1.00.
Electricidad, masajes, Luz Alpina, violetas, $1.00.
Rayos X, $2.00.
Oculista, reconocimiento, $1.00.
Análisis: Orina, $1.50.
Sangre y otros, $2.00.
Blenorragia e impotencia.
Tatuajes, Manchas, Verrugas, se quitan.
Partos: $10.00.
Almorranas, cuaradas sin operación.
Operaciones y demás enfermedades.
Atendemos de 12 a 7.

POLICLINICA INTERNACIONAL
Director Dr. DAVID CABARROCAS.
Lealtad núm. 143, entre Salud y Dragones. De 10 a. m. a 7 p. m. Sábados y días festivos de 10 a 12. Telf. A-0344.
GRATIS
Primer día. Para entrar más pronto turnos de $0.50: $1.00 a $2.00. Visitas $1.00. Análisis o planchas para llevar $1.00 y $2.00. Curas $0.50. Análisis: Rayos X. Medicina gratis. No pague sociedad. Pague sólo cuando esté enfermo.
CTA H n|o.

DR. MANUEL VIAMONTE
Catedrático Auxiliar de Radiología y Fisioterapia de la Universidad
RADIOLOGO DE LA QUINTA 'COVADONGA'
Concordia 64-A, esquina a Lealtad. Teléfono A-6698. De 9 a 10 a. m. y de 1 a 5 p. m. Rayos X; Radium; Radioterapia Profunda; Luz Ultravioleta y Electricidad Médica.
E2041 Indf. 10 Sept.

DR. MANUEL LOPEZ PRADES
MEDICO CIRUJANO
De las facultades de Madrid y la Habana. Con 39 años de práctica profesional. Enfermedades de la sangre; pecho; señoras y niños. Partos, tratamiento especial curativo de las afecciines genitales de la mujer. Consultas diarias de 1 a 4. Gratis: Martes, viernes y sábado. San Miguel 125 (bajos). Teléfono U-5370.
E3080 Indf. 28 Dic.

DR. GUILLERMO LOPEZ ROVIROSA
Enfermedades de las Glándulas internas; Nutrición, Nerviosas y Mentales. Debilidad sexual; pérdidas; impotencias. Niños anormales, atrasados, raquíticos. Bocios. Afecciones de la piel y de la sangre. Rayos Ultravioletas (Luz; Alpina); caídas del cabello calvicie; raquitismo; anemias, etc. Diatermia; extirpación de verrugas, etc. Calle 23 esquina a 22, Vedado, de 5 a 7 p. m. Domingos, de 4 a 6. Consultas por correspondencia, $5.00 Giro postal. Telf. F-6433.
E2033 Indf 1 Sept

DR. MANUEL GALIGARCIA
EXCLUSIVAMENTE ENFERMEDADES NERVIOSAS Y MENTALES
Especialista de la Asociación Canaria. Médico de Visita de los Servicios de Nerviosos y Presuntos Enajenados del Hospital Calixto García. Ayudante de la Facultad de Medicina. Consultas diarias: de 3 a 5. J número 211, bajos, entre 21 y 23. Vedado. Teléfono F-2775.
Sanatorio para tratamientos: FINCA KOKOITO, Los Pinos
TELEFONO I-5221.
1213 Indf. 1 Jn.

DR. A. MARTH ARANGO
ESPECIALISTA EN ENFERMEDADES VENEREAS Y DE LAS VIAS URINARIAS
Consulta: de 11 a 1 y de 6 a 7
Lealtad 161, casi esquina a Reina
Teléfono M-7703.

DR. PEDRO MONTALVO
MEDICINA GENERAL, especialmente enfermedades del estómago, intestinos y del pecho. Oficina en Belascoaín núm. 79, de 2a 4. U-5050. Avisos en el F-1972.
E1980 Indf. 6 Dic.

Dr. Alberto S. de Bustamante
Profesor de Obstetricia por oposición. Especialidad: Partos y enfermedades de señoras. Consultas: los lunes y viernes de 1 a 3. Clínica Bustamante y Núñez. Teléfono F-3057. Domicilio: 15 entre J y K. Vedado. Telf. F-1862

CLINICA BUSTAMANTE
J y 13, Vedado. Cirugía general y especial: Partos; Rayos X y Laboratorio. Teléfono F-1184.
E2031 Indf. 1 Sept.

DR. R. MANUEL GALAINENA
Médico cirujano. Consultas de 2 a 4, en Genios 15. Teléfono M-2689. Domicilio I número 15, entre 9 y 11, Vedado. Teléfono F-1054.
E 1554 3d Vnc 11 Agt

DR. IGNACIO CALVO
PROCTOLOGO
Cirugía especial del recto. Tratamiento médico de las hemorroides. Rectoscopia; sigmodoscopia. B (Baños). número 46. Telf. F-4146. De 2 a 5.

DR. J. A. HERNANDEZ IBAÑEZ
CIRUJANO UROLOGO DE LA ASOCIACION DE DEPENDIENTES
ENFERMEDADES VENEREAS; VIAS URINARIAS; ENDOSCOPIA Y CIRUGIA DE LAS VIAS URINARIAS
Consultas: Neptuno número 78, esquina a Manrique. De 11 a. m. a 1 p. m. y de 4 a 6 p. m. Teli. A-5469. Habana.
E2067 Indf. 1 Sept.

DR. CUERVO BARRENA
Especialista en enfermedades del aparato circulatorio. Enfermedades del corazón y de los riñones; arterio-esclerosis; bijertensión arterial; angina de pecho, nefritis o mal de bright, etc.
Escobar 33, de 3 a 5.
Entre Animas y Lagunas. Teléfono: A-0482 E2890 1d. 1 Dic.

DR. H. FERNANDEZ AGUIRRE
MEDICO CIRUJANO
Especialista de los Hospitales de París. Enfermedades de los pulmones; tuberculosis en general. Perseverancia número 7. Teléfono M-1181 y M-1451.
E2043 Indf. 1 Sept.

des.
Atendemos de 12 a 7.

M.E.C.D. 2016

PROFESIONALES

DR. J. B. RUIZ
Catedrático de la Universidad. De los Hospitales de Filadelfia New York, Calixto García y Sanatoria "La Benéfica". Especialista en vías urinarias y enfermedades venéreas. Exámenes Uretroscópicos y Cistoscópicos. Consultas de 1 a 3. San Lázaro 221. Teléfono U-6351.

DR. GONZALO PEDROSO
CIRUJANO DEL HOSPITAL MUNICIPAL DE EMERGENCIAS
Especialidad en vías urinarias y enfermedades venéreas. Cistoscopia y cateterismo de los uréteres. Cirugía de vías urinarias. Consultas de 10 a 12 y de 3 a 5 p. m. En la calle de Avenida de la República No. 254.
E1317 Ind. 1 Junio

DR. PEDRO A. BOSCH
Medicina y Cirugía, con preferencia partos y enfermedades de niños, del pecho y sangre. Consultas: de 2 a 4 Aguiar 11 Teléfono A-6488.
E2061 Indf. 1 Sept.

DR. GOMEZ DE ROSAS
Cirujano Director de la Policlínica Nacional. Enfermedades de señoras, estómago, vías biliares y cirugía general. Consultas de 3 a 5. Cerro 551. Teléfono A-2560.
E2044 Indf. 1 Sept

DOCTOR FLORES
ECEMAS, ALMORRANAS
Eczemas por antiguas que sean, se garantiza su curación por un procedimiento especial. Tratamiento por el TRIGEMINO. Inyecciones INTRAVENOSAS para reumatismo; raquitismo; Linfangitis; Dispepsias y Blenorragia. Neurastenia, por el procedimiento del Dr. Monin. Electricidad Médica para parálisis y nerviosismo, estrechez uretral y sífilis; curación garantizada. Almorranas, son curadas sin operación ni dolor, pudiendo el enfermo continuar sus trabajos diarios. Análisis orina: 2 y 3 pesos, completo. Impotencia. Curaciones por contrato. Análisis: Sangre: Esputos: Heces Fecales; Verruvas, curadas por electricidad. Consultas diarias de 10 a 12 mañana; de 1 a 5 tarde y 7 a 9 noche. Patria, 1, y Calzada del Cerro.

DR. JOSE J. CHALONS
Médico Cirujano
DIRECTOR DE LA CASA DE SALUD "LA PURISIMA CONCEPCION"
JEFE DE CLINICA DEL HOSPITAL "LAS ANIMAS".
Enfermedades infecciosas, sifilíticas y venéreas. Rayo 2, altos, esquina a San Rafael. Consultas de 3 a 5. Telf. M-2655.
E2042 Indf. 1 Sept.

Dr. Rubén de Velasco y Castellanos
Enfermedades de los niños. Vías urinarias. Consultas los días laborables de 1 a 3. Horas especiales, previo aviso. Salud No. 34. Habana. Telf. A-5418.
E2144 Indf. 6 Sept

DR. MARIO DEHOGUES
MEDICINA GENERAL
ENFERMEDADES DEL CORAZON
VIAS BILIARES
Pobres: consultas gratis Tratamiento según convenio.
Tratamiento eficaz de la Angina de Pecho; Hipertensión Arterial Disnea (falta de aire); Agitación; Palpitaciones, etc. Consultas diarias: de 4 a 6 p. m. Consultas especiales: de 10 a 11 p. m., previo aviso.
Gabinete: San Lázaro 316 Telf. U-2569. Habana.
Domicilio: Calle 8a. No. 55. Telf. I-2534. Víbora.

DOCTORES C. E. FINLAY Y F. M. FERNANDEZ
Profesores titular y auxiliar de Oftalmología de la Universidad de la Habana. Presidente Zayas (O'Reilly) 49 Teléfono A-7155. Consultas de 10 a 12 y de 2 a 5, o por convenio previo.
E2068 Indf. 1 Sept.

ANALISIS DE ORINA
Completo, dos pesos Prado 62, esquina a Colón. Laboratorio Clínico Químico del Dr. Ricardo Albaladejo. Telf. A-3344. E2602 Indf. 20 Nov.

DR. GONZALO AROSTEGUI
Médico de la Casa de Beneficencia y Maternidad. Especialista en las Enfermedades de los niños. Médicas y quirúrgicas. Consultas de 12 a 2. Calle 11 entre K y L. Vedado. Telf. F-4233

DR. HENANDO SEGUI
Garganta, Nariz y Oídos.
Prado 38. De 12 a 3.
E2069 Indf. 1 Sept.

DR. HERNANDEZ CARTAYA
EXCLUSIVAMENTE ENFERMEDADES DEL PECHO
Dignóstico precoz y tratamientos, modernis de la tuberculosis. Tratamiento eficaz del asma. San Nicolás número 75, bajos, 11 a 1 y de 4 a 6.
10186 5 mar 4 abril

DR. ABELARDO LABRADOR
Consultas gratis para pobres, de 8 a 12 de la mañana. Pagas de 3 a 5 p. m. Angeles 8, entre Reina y Estrella. Teléfonos A-0801 y U-2256. Especialidad en enfermedades de señoras; flujos crónicos; metritis; etc. Partos; venéreo y sífilis; riñones; diabetis; reumatismo crónico; emblanquecimiento. Tratamientos especiales por inyecciones Neosalvarsán, etc. Se hacen radiografías a precios módicos. Blenorragias; enfermedades del corazón.
E2019 Indf. 1 Sept.

DR. PABLO RONQUILLO
Vías urinarias, Piel y Sífilis. Ginorrea: Reumatismo blenorrágico; Impotencia; Neurastenia Genital; Riñón, Vejiga; Próstata; Electricidad Médica. Reconocimientis pagos. Consultas diarias de 1 a 3 y 7 a 8 p. m. San Rafael núm.ero 102. Telf. U-1680.
E2026 Indf. 1 Sept.

DR. CELIO R. LENDIAN
Consulta, todos los días hábiles, de 3 a 6 p. m. Medicina interna, especialmente del corazón y de los pulmones. Partos y enfermedades de niños. Calle 4 esquina a 11, número 15. Vedado. Teléfono F-3869.
E2057 Indf. 1 Sept.

Dr. Alfonso E. Milla Solsona
CURA RAPIDA DEL FLUJO
Especialista en enfermedades de señoras. Servicio de enfermeras. Electricidad Médica. Tratamientos especiales; enfermedades Utero (matriz). Ovarios y Trompas. Consultas diarias de tres a cinco. Pobres: Miércoles y viernes. San Rafael 102 Teléfono U-1690.

DRES. J. MONS GONZALEZ y H. FERRER PUIG
ENFERMEDADES VENEREAS VIAS URINARIAS. SIFILIS
Tratamiento especial de la blenorragia. Consultas: Martes, jueves y sábados de 5 a 7 p. m. Campanaria 37, (bajos). Telf. M-2521
15d. Vence 16 abril.

DR. LUIS HERNANDEZ HERNANDEZ
Médico del servicio de Vías Urinarias de la Asociación de Dependiente. Auxiliar del Dr. Hernández Ibáñez. Enfermedades Venéreas y de las Vías Urinarias; Uretroscopia; Cistoscopia y Cateterismo de los Ureteres. Consulta: Animas y Amistad, de 5 a 7 p. m. Telf. M-1808. Domicilio: Neptuno 283. Telf. U-1906. 30d. Mayo 1ro.

Dr. Francisco Javier de Velasco
Afecciones del corazón. Pulmones, estómago e intestinos. Consultas: los días laborables de 12 a 2. Horas especiales, previo aviso. Salud 34. Telf. A-5418. E2040 Indf. 1 Sept.

DR. RAMON ASCANIO SUAREZ
Sub-Director y Cirujano del Hospital Calixto García. Cirugía y enfermedades de señoras. Consultas de 3 a 5. Perseverancia núm. 34. Telf. A-1975 F-3948.

DR. J. M. VERDUGO
DE LA FACULTAD DE HOSPITALES AMERICANOS Y PARIS
Estómago e intestinos
Tratamiento eficaz de la úlcera estomacal y duodenal, y de la colitis en cualquiera de sus períodos. Hígado y afecciones de la nutrición. Consultas de 1 a 3. Horas especiales, previo aviso. Prado 60 (bajos). Telf. A-4425.
E2035 Indf. 1 Sept

PROFESIONALES

DR. F. H. BUSQUET
ELECTRO-RADIOLOGO
Rayos X: Ultravioletas: Radium y Tratamientos eléctricos. En su Gabinete y a domicilio. Lealtad número 71. Teléfono A-4474. De 9 a 12 a. m. y de 2 a 5 p. m.
E2037 Indf. 1 Sept.

Dr. Manuel González Alvarez
CIRUJANO DE LA ASOCIACION DE DEPENDIENTES
Cirugía en General
Consultas todos los días de 4 a 6 de la tarde. Campanario 52, entre Neptuno y Concordia. Teléfono A-[illegible]2. Residencia particular: Calle K, núm. 15 entre 17 y 19. Vedado. Telf. F-2441.
E2059 Indf. 1 Sept

DR. RICARDO ALBALADEJO
Especialista en vías urinarias. Tratamiento especial para la blenorragia; impotencia y reumatismo. Electricidad médica y Rayos X. Prado 62, esquina a Colón. Consultas de 8 a 12 a. m. y de 1 a 6 p. m. Telf. A-3344. A-3344.
E.601 Indf. 20 Nov.

EUSEBIO HERNANDEZ
Profesor de la Universidad. Partos y enfermedades de señoras Diario de 1 a 5 p. m. Jovellar 30, entre Espada y Hospital Teléfono U-3923.
10078 5—4 Abril

DR. J. LYON
De la Facultad de Paris Especialidad en la curación radical de las hemoroides sin operación. Consultas de 1 a 3 p. m. diarias. Consulado 19 (altos), entre Prado y Genio.
E2052 Indf. 1 Sep

DOCTOR ADOLFO REYES
Estómago e intestinos exclusivamente. Consultas de 9 a 11 a. m. en su casa. Lamparilla 74, altos Telf. M-9120. Tratamientos especiales a horas convencionales.
5450 16 febrero 16.

Policlínica Habana
Suárez 32. Telf. M-6235.
DR. GUILLERMO LEON
Director Facultativo
Medicina y Cirugía general. Especialidad en enfermedades venéreas. Consultas de 1 a 5 de la tarde y de 8 a 9 de la noche. Consultas especiales: 2 pesos. Reconocimientos $2.00. Enfermedades de señoras y niños. Garganta, nariz y oídos (OJOS). Enfermedades nerviosas; estómago; corazón y pulmones; vías urinarias; enfermedades de la piel; blenorragia y sífilis; inyecciones intravenosas para el asma; reumatismo; tuberculosis; obesidad; partos; emorroides; diabetis y enfermedades mentales, etc. Análisis en general. Rayos X; masajes y corrientes eléctricas. Los tratamientos y sus pagos, a plazos. Telf. M-6233.
E2036 Indf. 1 Sept

OCULISTAS

DR. HORACIO FERRER
ESPECIALISTA DE LAS ENFERMEDADES DE LOS OJOS
Consultas de 2 a 6 de la tarde. Consultas por la mañana a horas previamente concedidas. Ave. Wilson y L Vedado. Teléfono F-4831.
E2051 Indf. 1 Sept.

Dr Jorge L. Dehogues
OCULISTA
ELECCION DE LENTES
Consultas y operaciones de 11 a 12 y de 3.30 a 5.
Horas especiales previa citación
AGUILA 94 TELF. A-3940.
E2128 Indf. 1 Sept.

DR. ALIPIO C. PORTOCARRERO
Especialista en enfermedades de los Ojos
Garganta; Nariz y Oídos. Consultas de 8 a 11 a. m. Teléfono A-8627. Lealtad 69, altos. E2055 Indf. 1 Sept

DR. JOSE ALFONSO
Especialista del Centro Asturiano. Oculista nariz, garganta y oídos. Consultas: de 1 a 4 Telf. M-2330. Monte núm. 386.
E2048 Indf. 1 Sept

CIRUJANOS DENTISTAS

Dr. Armando Roig y Palenzuela
MEDICO CIRUJANO DENTISTA
Consultas de 2 a 6.
Miércoles y sábado de 9 a 12 a. m y 7 a 9 p. m. (Previo aviso)
Plácido 49, altos. Habana.
Teléfonos M-8062. I-6905

DR. J. HERNANDEZ CALZADILLA
Cirujano Dentista
Especialista en extracciones sin dolor ni peligro en niños y señoras en estado, con anestesia local o gas. Cura completa de dientes flojos y piorrea alveolar. Puentes y planchas de todas clases, modernas, sin encías. Trabajos de ortodoncia. Arreglo puentes, planchas partidas, faltas de dientes, dejándolas nuevas. Consultas diarias hasta las diez de la noche. Reina 76 bajos. Telf. A-7537.
E2066 Indf. 1 Sept

DR. GUERRERO DELANGEL
DENTISTA MEXICANO
Técnica especial para extracciones. Facilidades en el pago. Horas de consultas: de 8 a.m. a 8 p.m. A los empleados del comercio, horas especiales para la noche. Trocadero 68-B, bajos, frente al café "El Dia". Telf M-6395.
E2062 Indf. 1 Sept

DR. VALDES MOLINA
CIRUJANO DENTISTA
Avenida de Italia No. 9 altos, entre Lagunas y Trocadero. Telf. A-8583. Dentaduras de 15 a 30 pesos. Trabajos se garantizan. Consultas de 8 a.m. a 7 p. m. Los domingos hasta las 12 m.
E1885 Indf. 1 Ag

GIROS Y LETRAS

J. BALCELLS Y Cía.
S. en C.
San Ignacio ó6. 33
Hacen pagos por el cable y giran letras sobre New York, Londres, París y sobre todas las capitales de España, Islas Baleares y Canarias. Agentes de la Compañía Inglesa de Seguros contra Incendios "The Royal" Administración de Bienes.
E1742 Indf. 1 Ag.

N. GELATS Y COMPAÑIA
106 Aguiar 108, esquina a Amargura. Hace pagos por el cable. Facilita cartas de crédito y giran pago por cable, giran letras a corta y larga vista sobre todas las capitales o ciudades importantes de los Estados Unidos, México y Europa, así como sobre todos los pueblos de España, Londres, París, Hamburgo, Madrid y Barcelona.

CAJAS RESERVADAS
Las tenemos en nuestra bóveda, construídas con todos los adelantos modernos y la ofrecemos para guardar valores de los interesados. En esta oficina daremos todos los detalles que se deseen.

N. GELATS Y COMPAÑIA
BANQUEROS
E2105 V-11 En

ALQUILERES

A-1. Habana.

ALQUILO modernos altos muy frescos, Campanario y Estrella, sala, saleta, tres cuartos, baño intercalado, cocina, calentador gas, precio situación, llaves en ferretería. Informes, teléfono F-6581.
A1 29560 28 jul 31

$45: SAN RAFAEL 143-G, entre Aramburu y Soledad. Tres habitaciones; sala; comedor. Amplia, fresca; azotea. Informa: Decados. Telf. U-7092.
A1 29760 30—2 Ag.

AGUILA5, bajos, con zaguán; sala; saleta; 6 cuartos; comedor al fondo; 1 cuarto y servicio criados y dos hermosos patios. Llaves, en el núm. 1. Informa: Armando Ruz. A-2736.
A1 29796 30—4 Ag.

ALQUILERES

SE ALQUILAN los bajos de Cristo número 18, entre Teniente Rey y Muralla. Sala; comedor; tres cuartos; baño intercalado; cocina y patio. La llave e informes: en el segundo piso de Cristo número 28.
A1 29781 30—2 Ag.

GERVASIO 5: con zaguán; sala; recibidor; 5 cuartos bajos y 3 cuartos altos; baño completo; saleta de comer. Llaves, en altos del número 18. Informa: Armando Ruz. A-2736.
A1 29797 30—4 Ag.

CRESPO 21: bajos, con sala; saleta; cuatro cuartos; baño intercalado; comedor; cuarto y servicios criados; patio y traspatio. Llaves, al lado. Informa: Armando Ruz. A-2736.
A1 29798 30—4 Ag.

SAN LAZARO 233 (Gervasio Belascoaín) alquílanse altos. Sala; comedor corridos; tres cuartos; cocina; baño moderno; azotea. Todo muy amplio, claro, acabado pintar. Punto inmejorable. U-2519.
A1 29640 29—1 Ag.

$33.00: BAJOS nuevos. Dos habitaciones, comedor, sala, baño completo intercalado. Sitio alto y fresco. Entre dos líneas tranvías. Agua abundante. Vigía y Fernandina.
A1 29564 29—8 Ag.

ALQUILO ALTOS: Neptuno 271, entre Infanta y Basarrate. Sala; recibidor; tres habitaciones grandes; saleta; baño completo; cuarto servicios criados. $55. I-1643. Llave, bajos.
A1 29595 29—1 Ag.

OQUENDO 3-C
Sala; saleta; cuatro habitaciones; baño intercalado moderno; lavadero de ropa; cocina de carbón; servicio de criados. Precio: $60. Informan: F-2134.
A1 29599 29—4 Ag.

CARLOS III 16-A, C
Altos y bajos. Sala; saleta; cuatro habitaciones; baño intercalado; cocina de gas; servicio de criados. Precio: $60. Informan: F-2134.
A1 29598 29—4 Ag.

SAN MIGUEL 254-B, bajos; sala; saleta; cuatro cuartos; comedor; cocina; doble servicio; gran patio. La llave, en la bodega. $55.
A1 29621 29—3 Ag.

SE ALQUILA: Monte 15, segundo piso izquierda, hermosa casa compuesta de sala; saleta; hall; comedor; once grandes habitaciones; cocina; baño y doble servicio sanitario. La llave e informes: en los bajos, Grandes almacenes El Número 15. Se dan muy baratos. A1 29613 29—6 Ag.

SE ALQUILA: Cuba 89, bajos y primer piso derecha, casas compuestas de sala; saleta; comedor; cinco grandes habitaciones; cocina; baño y doble servicio sanitario. La llave, en la bodega de la esquina. Informan: en los grandes almacenes El Número 15, Monte 15, frente al Prado.
A1 29614 29—6 Ag.

ALQUILO CASA en 30 pesos. Sala; comedor y dos cuartos, en San José 119½, esquina a Hospital. La llave, en la bodega. Informan: en el Teléfono I-4433.
A1 29617 29—4 Ag.

SE ALQUILA Marqués González 5 altos, entre San Rafael y San José, con sala, comedor, tres habitaciones y servicios. La llave en el 3, bajos. Informes, A-2738. Joyería "El Gallo". A1 29727 29 agos 3

SE ALQUILA la casa Castillo número 24, bajos, sala, saleta, 3|4, intercalado, próxima a Monte, llave en el número 22. Informan, teléfono M-4175. A1 29666 29 agos 2

HABANA 98, se alquilan los altos, salida a dos calles, llaves e informes, bajos. Telfs. A-2322, F-1617.
A1 29694 29 agos 5

SE ALQUILA $65, Concordia 177 y 177 letra A. Ambas casas en primer piso, entre Soledad y Aramburo. Sala, recibidor, cinco habitaciones, baño intercalado, comedor, servicio para criado y cocina. Casa fresca y agua abundante. Informes, muebleria La Moda, Galiano y Neptuno. A-4454.
A1 29690 29 agos 3

SE ALQUILA, Obrapía 65, primer piso, derecha, sala, saleta, cinco habitaciones con baño intercalado, cocina y servicios de criados. Informan en la misma. Telf. A-3314.
A1 29687 29 agos 3

ESTRELLA 67, esquina San Nicolás, altos modernos, sala y saleta grande, tres cuartos, un baño intercalado completo, cocina gas, cuarto y servicio criados, dos puertas calle, $40, único precio. Véase cualquier hora.
A1 29726-28 29 agost 1

ALQUILO lindísimo primer piso, Aguila 147 esquina Barcelona. Recibidor, sala, cuatro cuartos, baño intercalado, saleta, baño criados, cocina. Llave, bodega frente. Dueño, Línea 88, altos, entre 2 y Paseo.
A1 29585 29 agos 2

SE ALQUILA un piso alto, de fabricación moderna, en Santa Clara número 41 esquina a Cuba, compuesto de sala, saleta, comedor, tres cuartos, baño intercalado, cocina y cuarto de criada. Precio barato. Informan allí. Rodríguez y Compañía. Telf. A-1942.
A1 29657 29 agos 3

SE ALQUILAN los bajos de la casa Oquendo 85, compuesta de sala, saleta, tres habitaciones cocina de gas y baño intercalado. Informan, bufete de Helio R. Ecay, Aguiar 73, teléfono A-7884. A1 29668 29 agos 8

NEPTUNO 216, bajos, entre Marqués González y Oquendo, propia para larga familia. Tiene sala, recibidor, cuatro grandes habitaciones, comedor corrido al fondo, baño completo, cuarto y servicio de criados, cocina de gas y carbón. La llave, bodega esquina a Oquendo. Informes, Habana 186, teléfono M-1541.
A1 29662 29 agos 6

SE ALQUILAN los altos de Carlos Tercero número 201, esquina Oquendo, acabados de pintar. La llave en la bodega de la esquina. Informan, teléfono M-2504.
A1 29663 29 agos 13

SE ALQUILAN los altos de Carlos Tercero número 197, esquina a Oquendo, acabados pintar, la llave en la bodega. Informan, Telf. M-2504.
A1 29664 29 agos 13

VIVA CON ECONOMIA Y CONFORT
Casas fresquísimas, con dos, tres, cuatro habitaciones, sala, comedor, baño lujoso, cocina y demás servicios; dos elevadores funcionando día y noche. Morro y Genios. Edificio Gómez.
A1 29718 29 agosto 1

MODERNOS y ventilados altos, Animas 172 entre Belascoaín y Gervasio. Sala, saleta, gabinete, cuatro cuartos con closet, baño intercalado, comedor al fondo, pantry, cocina, cuarto de criado con baño, $80.
A1 29712 29 jul 31

ALQUILO $25 casa alta, sala, comedor, dos cuartos, baño y cocina. Santa Irene 88 entre Serrano y Durege, Santos Suárez. U-2099.
A1 29747 29 agos 1

ALQUILO $33 y $24 casas altos y bajos, sala, comedor, dos cuartos, baño intercalado y cocina. Soledad 46 1|2 entre Pocito y Jesús Peregrino. U-2099. A1 29746 29 ags 1

ALQUILO $40, segundo piso, sala, comedor, dos cuartos, baño intercalado, cuarto y baño de criados y cocina. Almendares 3 esquina Carlos III. U-2099. A1 29748 29 ags 1

REVILLAGIGEDO 155, alquila alto, frente dos habitaciones, sala y saleta, cocina y servicios, mucho fresco, llave en el bajo. Informes, Cristo 33. A-3566.
A1 29708 29 agos 2

Jovellar 53 entre Espada y Hospital, a una cuadra San Lázaro, se alquilan casitas, baño intercalado, luz, cocina, todo moderno, a $25. M-5172.
A1 29686 29 agos 1

SE ALQUILA San Nicolás 136, bajos. Casa amplia y fresca. Informa, señor Juan Alvarado. M-1110. Señor Romeu. A-1213.
A1 29704 29 agos 1

MONTE 38, casi esquina Angeles, altos modernos, acabados pintar, 6 habitaciones y demás piezas, $70. Llave abajo. A1 29700 29 agt 1

ARAMBURO 38, altos, entre San Rafael y San José, compuesta de sala, saleta, comedor, tres habitaciones y servicios modernos, la llave en los bajos. Informan, Rayo 69 esquina a Sitios. Teléfono M-5343. Precio, $48.
A1 29699 29 agos 6

ALQUILERES

SE ALQUILA $60, San Lázaro 96, entre Industria y Crespo, segundo piso. Sala, recibidor, cuatro habitaciones, baño intercalado, comedor y cocina. Casa fresca y agua abundante. Informes, muebleria La Moda. Galiano y Neptuno. A-4454.
A1 29689 29 agos 3

EN 28 pesos alquilo piso alto, moderno, muy fresco, Figuras número 37, entre Monte y Tenerife, sala, dos habitaciones, cuarto baño, lujoso, intercalado, calentador y cocina gas. Nunca falta agua. Llaves, bodega Figuras y Tenerife. Informan, A-1320 y F-5163.
A1 29655 29 agost 3

EN HORNOS y Vapor, a una cuadra del parque Maceo, el lugar más fresco de la Habana, se alquilan bonitos pisos modernos compuestos de sala, comedor, dos cuartos, cuarto de baño y cocina, muy baratos. Informan, Telf. M-2837. La llave en la carnicería.
A1 29655 29 agost 1

VIVA FRESCO
Neptuno 101 1|2 casi esquina a Campanario, se alquila un precioso segundo piso compuesto de cuatro habitaciones, sala, comedor, cocina de gas, con servicios sanitarios modernos. Precio, $75. Informan, el portero y en los bajos, peletería.
A1 29713 29 jul 31

SAN LAZARO 374
Entre Aramburo y Hospital, altos espaciosos, a la brisa, modernos y decorados. Informa, el portero.
A1 4338C 29 ago 1

AVE. DE MENOCAL Y FINLAY
Se alquila primer piso, nueva construcción, sala, dos habitaciones grandes, baño intercalado, comedor, cocina y calentador de gas. Informan, U-6977 y en los bajos.
A1 29693 29 agos 3

AVE. DE MENOCAL Y FINLAY
Se alquila en la azotea, casita dos habitaciones, comedor, cocina y calentador de gas y baño. Informan, U-6977 y en los bajos.
A1 29692 29 ago 3

INDUSTRIA 53, primer piso, próximo parques, tranvías ambas esquinas, sala; saleta; 4 cuartos; comedor al fondo; baño completo; cuarto criado; servicio. 65. Llave, piso principal izquierda.
A1 29620 29—3 Ag.

SE ALQUILA en $28, Desagüe y Morales, casi esquina a Infanta, Sala; tres cuartos grandes; comedor; cocina; servicio; patio grande; mucha agua No alquile casa sin ver ésta, porque está regalada. Informan: Lealtad 238. Teléfonos A-2689 y U-2256.
A1 29610 29—1 Ag.

ALQUILO SEGUNDO piso de la casa Mazón número 31, compuesto de sala; comedor; tres cuartos; hall; baño intercalado; cocina y servicio de criados. Precio: $45. La llave, en los bajos. Informan: Bufete de Arellano. Teléfono A-2118.
A1 29581 29—13 Ag.

O'REILLY No. 22
Se alquila esta espléndida casa; el bajo para establecimiento contando con su vidriera al frente y los altos para familia. Las llaves en el almacén del frente. Antigua de Mendy. Informes en San Pedro número 6. Teléfono A-9619.
A1 29257 27 agos 4

PRADO NUMERO 11, en proporción, se alquila el primero y segundo piso. En cada piso: sala; dos recibidores; 5 cuartos; baño intercalado; comedor y galería. Para verlos, en la misma, de 2 a 5 de la tarde. Para informes: Sr. Manteca, Cuba 76 y 78.
A1 29403 28—12 Jul.

SE ALQUILAN los amplios y frescos bajos de Virtudes 38, casi esquina a Aguila. Llave e informes: en los altos.
A1 29337 28—31 Jul.

SE ALQUILAN los amplios bajos de Malecón 4, al lado del Unión Club, con entrada por San Lázaro, propios para club o familia larga. La llave en el alto, por San Lázaro 24. Informes, Obispo 16, altos.
A1 29344 28 agos 4

SE ALQUILA en $50 el alto de Peña Pobre 7 entre Habana y Aguiar, con sala, comedor, tres cuartos, cuarto y servicios de criados. La llave en el bajo. Informes, Obispo 16, altos. A1 29343 28 agos 4

SE ALQUILAN altos y bajos en San Rafael 137, 141, 161 y 165 entre Lucena y Marqués González, con sala, comedor, tres o cuatro cuartos y servicios, en $40 y $55. Zanja 108, altos, esquina a Oquendo, con sala, comedor, tres cuartos, terraza y servicios, en $40. La llave en la esquina. Informes, Obispo 16, altos.
A1 29346 28 agos 4

SE ALQUILAN las casas Bernaza 18, tercero izquierda, en 40 pesos y Cárdenas 5, tercero derecha, en 50 pesos. Llaves e informes, Zulueta 36 G. Teléfono A-9266.
A1 29441 28 agos 7

CONSULADO 7, casi esquina a Prado, se alquila suntuoso piso alto, con todo el confort moderno, precio razonable. Hay elevador permanente. Informes el portero.
A1 29340 28 agos 4

EN $55 alquilo moderno piso alto, en Consulado número 14, con recibidor, sala, tres cuartos, servicio de criados, la llave enfrente. Informes, Obispo 16, altos.
A1 29339 28 agos 4

SAN LAZARO 122, alquilo cómodo piso, sala, comedor, cinco cuartos, muy rebajado de precio, bien decorado, elevador permanente, vista al Malecón. Informes la misma. A-9564.
A1 29481 28 jul 31

SE ALQUILA Aguiar 21, bajos, entre Chacón y Cuarteles, zaguán, sala, saleta, cuatro cuartos, baño completo, comedor, cocina de gas y carbón, patio, traspatio, servicio de criados y garage para dos máquinas. La llave en la panadería. Informan, F-3468.
A1 29480 28 agos 3

SE ALQUILA en Animas 177 A, altos, entre Oquendo y Soledad, compuesta de sala, comedor, tres habitaciones, cocina, baño completo. Informa, Luis González. U-1157.
A1 29491 28 agos 3

SE ALQUILA en Virtudes 160, altos, entre Oquendo y Soledad, compuesta de sala, saleta, tres habitaciones, baño y cocina de gas. Informa, Luis González. U-1157.
A1 29490 28 agos 3

SE ALQUILA Infanta 43 C, bajos y altos, compuestos de sala, saleta, tres habitaciones, baño intercalado y cocina de gas. Informa, Luis González, teléfono U-1157.
A1 29489 28 agos 3

SE ALQUILA en Estrella 235, altos y bajos, entre Infanta y Ayestarán, compuesta de sala, saleta, tres habitaciones, baño y cocina de gas. Informa, Luis González. U-1157.
A1 29488 28 agos 3

SE ALQUILA una moderna casita en Escobar número 70, altos, entre Concordia y Virtudes, compuesta de sala, dos cuartos, cocina de gas, cuarto de baño intercalado. La llave en la misma. Informan, Telfs. A-2284 y A-1689. Precio, $35.
A1 29539 28 jul 31

GLORIA 48. Sala, comedor y dos cuartos, $35. Informes, Obispo 53. Telf. M-6917.
A1 29505 28 agos 7

SE ALQUILA el alto de la casa Habana número 27. Informan, Rayo número 110, teléfono A-9743.
A1 29468 28 agos 5

SAN LAZARO 98, altos, interiores, sala, dos cuartos, cocina gas, servicios; informan, M-2863 y F-2124. Llave en los altos. A1 28739 24 ag 3

SE ALQUILAN los bajos de Egido 85, frente Estación Terminal, salón corrido, habitación, servicios, cocina. Piso granito nuevo. Informes: José Colmenares. Oficios núm. 18. M-2053 y A-9539.
A1 29791 30—4 Ag.

ALQUILERES

CRESPO 25. Se alquila el piso alto. Sala y comedor muy grandes, tres habitaciones, etc., alquiler, $50. Teléfono F-1050. Llave en bajos.
A1 29483 28 agos 2

PASAJE Giquel, bajos, número 3, sala, comedor y dos cuartos, $30. La llave en los altos. Informes, Obispo 53, teléfono M-6917.
A1 29506 28 agos 7

SAN LAZARO 293, accesoria, sala, comedor y cuarto, $25. Completamente independiente. Informes el encargado en la misma.
A1 29504 28 agos 7

SAN LAZARO 299 A, altos o bajos. Sala, saleta, cuatro cuartos, comedor, buen baño, cuarto y servicio de criados. La llave en el número 293. Precio, $70. Informes, M-6917.
A1 29502 28 agos 7

ALQUILO primer piso, San Rafael 26, casi esquina a Aguila, punto céntrico. Véalos. Dueño en la joyería y óptica La Duquesa. San Rafael 26.
A1 29477 28 jul 31

CRISTO 21. En $50 alquilo los bajos y en $55 el tercer piso, con sala, comedor, tres cuartos, baño intercalado, cocina gas, cuarto y baño criada. Llave, número 33. Telf. A-0698.
A1 29462 28 agos 2

ALTOS céntricos, elegantes, Virtudes 70, esquina a San Nicolás, propios para familia de gusto. Cuatro cuartos y departamento alto, independiente, con baño completo. Confort moderno. Garage por San Nicolás. Informes, Telf. F-4963.
A1 29417 28 agos 7

ALQUILO, Hospital 58, entre San Rafael y San José, casa con sala, saleta, tres habitaciones, baño y cocina. Ferretería Belascoaín esquina San Rafael. U-5215.
A1 29469 28 agos 7

INFANTA 32
Entre San Rafael y San José, alquilo bonitos y frescos altos, cuatro cuartos y demás comodidades. Llaves e informes, Infanta 30, altos.
A1 29455 28 jul 31

NEPTUNO 150, ALTOS
Se alquila el primer piso. Sala, tres cuartos, baño intercalado, comedor, cocina de gas, servicio para criado, muy frescos, a familia de moralidad, en $60. La llave en la misma de 8 a 11 y de 1 a 5. Más informes, M-2287.
A1 29437 28 jul 31

SE ALQUILA el primer piso de San Rafael 111, compuesto de sala, saleta, comedor, tres cuartos, baño intercalado, cocina de gas, cuarto y servicio de criados. La llave e informes en el 107, bajos.
A1 29533 28 agos 2

LAGUNAS 94
Alquilo los bonitos y frescos altos, recién pintados, compuestos de sala, recibidor, tres cuartos, baño intercalado, comedor corrido, servicio. Excelentes comunicaciones. Llave e informes. U-4178. A1 29207 27 jul 31

$65 ALTOS amplios, frescos, San Lázaro 101. Sala; tres habitaciones; $30, Genios 17, altos; sala; habitación; buen baño. $30, Lealtad 151, entre Reina Salud.
A1 28307 28—31 Jul.

MONTE 49: primer piso, frente Plaza Fraternidad, piso propio fotografía, oficinas o familia. Sala; saleta; tres cuartos; baño intercalado; comedor; cocina; cuarto y servicios criados. Llave, en los bajos. Informes: Teléfono: F-2258. A1 29369 28—7 Ag.

ALQUILAMOS: BELASCOAIN esquina San Miguel, segundo piso, altos peletería La Noble Habana. Sala; comedor; cuatro habitaciones; demás servicios a la moderna; lo más fresco. Baratos.
A1 29386 28—3 Ag.

ALQUILO modernas casas, altos, bajos, Desagüe 75, Franco B, sala, comedor, tres cuartos, baño, cocina, patios. Baratísimas. Llaves el encargado en Franco B esquina Desagüe.
A1 29209 27 agos 1

SE ALQUILA casa de dos cuartos, sala, comedor y demás servicios, por $22. Un camión para mudarse gratis. Llame al teléfono A-4956, García. Tengo habitaciones baratas.
A1 29089 26 Ags 6

ALQUILO modernos altos, Galiano 9, letra B, frente a Lagunas, consta de sala, comedor corrido, cuatro habitaciones y una en la azotea, baño, cocina y demás comodidades. La llave en los bajos e informes, Cuba 52, teléfono A-4378.
A1 29266 27 jul 31

SE ALQUILA el segundo piso de San Nicolás 130 entre Salud y Reina. Mucha claridad, muy ventilado, sala, comedor, dos habitaciones, baño completo, casa de recién construcción. Informan en los mismos.
A1 29267 27 jul 31

SOL NUMERO 34.
Se alquila esta fresca casa compuesta de ocho dormitorios, cuatro altos y cuatro bajos, sala, saleta y comedor, servicio en el alto y el bajo. Frente de la casa con una buena azotea. Las llaves en la bodega de la esquina de Cuba y Sol. Informes, San Pedro número 6. Telf. A-9619.
A1 29255 27 agos 4

ESCOBAR 102
Se alquila la hermosa planta baja de esta amplia casa con grandes comodidades para numerosa familia. El alquiler de acuerdo con la situación. Las llaves en el alto. Informes, San Pedro número 6. Telf. A-9619.
A1 29262 27 agos 4

ALQUILO espléndidos altos, Prado 62 esquina Colón, con algunos muebles o sin ellos, lado sombra, garage, precio situación. Telf. A-8856.
A1 29297 27 agosto 11

CONCORDIA 2, altos, sala, recibidor, comedor al fondo, tres habitaciones, cuarto y servicio criados. Fresca, céntrica, nueva, decorada lujosamente. Llave en el segundo, I-5567.
A1 29232 27 agos 2

ALQUILO modernos bajos, San Nicolás 67 A, entre San Miguel y San Rafael. Consta de sala, dos cuartos, baño intercalado, comedor al fondo, cocina de gas, servicios para criados y calentador de agua. La llave en la ferretería al doblar. (San Rafael 44). Informan, Cuba 52, Telf. A-4378.
A1 29264 27 jul 31

ALQUILO HERMOS PISO
En el nuevo edificio Condesa 46 B, esquina Lealtad sala, comedor, dos habitaciones, baño intercalado, cocina gas, fresquísimo y barato. Informan en carnicería Lealtad y Peñalver.
A1 29203 27 ag 1

MAXIMO Gómez 269, un segundo piso, sala, saleta, comedor, tres habitaciones, lujoso baño intercalado, regia cocina gas, servicio de criados, hermoso patio y azotea al nivel del piso, $55. A1 29218 27 agos 1

LINDO piso alto, con sala, saleta corrida, tres cuartos, baño y cocina de gas, alquilo en 40 pesos, último precio. Gloria 8 casi esquina Cienfuegos.
A1 29234 27 jul 31

ALQUILO altos San Miguel 69 C, y bajos letra D, entre Manrique y Campanario, constan de sala, dos habitaciones, baño intercalado, comedor al fondo, cocina de gas, calentador agua, servicios para criados. La llave en la bodega esquina. Informes, Cuba 52. Telf. A-4378.
A1 29263 27 jul 31

SE HAN INTRODUCIDO GRANDES MODIFICACIONES EN EL REGLAMENTO POR QUE SE RIGE EL CASINO ESPAÑOL DE LA CAPITAL VILLACLAREÑA

Ahora tendrán voto todos los señores asociados. El cargo de presidente deberá ser desempeñado por un español. Detalles.

FONDO ESPECIAL PARA TRASLADO DE ENFERMOS

Innovaciones que estaban en el sentimiento de todos sus asociados desde muchos años atrás.

Ya resueltas definitivamente en la última Junta General celebrada al efecto y sacionadas por el Gobernador de la Provincia, Dr. Juan Antonio Vázquez Bello.

Entre las modificaciones introducidas en el Reglamento figura el dar voto a todos sus asociados. Hasta ahora solamente disfrutaban de ese privilegio los de nacionalidad española.

Idea ésta que fué lanzada hace muchos años y mantenida firme hasta hoy, ya aprobada por los señores Rafael Antón, actual Presidente de tan prestigiosa institución, Ramón Campos Domingo Carreira, Manuel Cortina Enrique Fuello y José González Cortina.

Como quiera que esa reforma se consideraba sumamente beneficiosa para el Casino, la actual Directiva la aprobó por unanimidad.

Entre las nuevas y ventajosas modificaciones del reglamento, figuran las siguientes:

El cargo de Presidente deberá ser desempeñado por un español.

Se crea un fondo especial para trasladar a socios enfermos y carentes de recursos a distintos lugares para su rápida curación. Anteriormente el socio sólo podía ser asistido en la Casa Quinta «Sanatorio de la Purísima Concepción.»

Los que lleven veinte años de asociados y su situación económica no les permita satisfacer la cuota social, seguirán disfrutando de los beneficios sociales sin tributar cantidad alguna a la Sociedad.

Los socios fundadores serán mientras vivan, vocales natos de todas las Directivas.

Cuatro son los señores que gozarán de este privilegio: Maximino García, Celestino Alvarez García, Bonifacio Martínez y Rafael Antón, quienes figuran como asociados desde Octubre del año 1887, fecha en que fué fundada esta sociedad.

Otra de las modificaciones al reglamento ajustadas fué la siguiente: Anteriormente existían tres clases de asociados: de Beneficencia, de Recreo y Generales que pagaban distintas cuotas, tales como el Socio de Beneficencia un peso setenta centavos, el socio de Recreo un peso setenta centavos y los socios Generales dos pesos veinte centavos. En esta modificación se suprimen dos clases de asociados, las que se refunden en una sola, llamados socios de Número que satisfarán la cantidad de dos pesos mensuales, con todos los derechos y deberes que el reglamento les confiere.

La Colonia Española de Villaclara puede considerarse una de las más ricas de Cuba. Son de su propiedad la Casa Social, la Casa Quinta y un grande y hermoso Mausoleo en el Cementerio General, sin tener ninguna de dichas propiedades con gravamen, contando además con el considerable número de mil quinientos asociados.

Entre las mejoras en proyecto figuran la construcción de un nuevo Sanatorio con todas las condiciones necesarias para el disfrute de sus asociados; además de dotarlo de los más modernos adelantos de la ciencia médica, se establecerán en sus terrenos, campos de sports, piscinas y campos adecuados para las jiras que frecuentemente se organizan tanto por la sociedad como por los asociados.

Para ello se está en negociaciones para la compra de una hermosa finca muy cercana a la ciudad y creese que el proyecto será una realidad en no lejanos días.

La actual directiva que está regida por el viejo castellano y muy queridísimo don Rafael Antón, a quien secundan brillantemente los señores domingo Carreira Vilariño, Manuel Cortina Ramón Campos, Enrique Fuello, Jesús Suárez, José Arias, José González Prieto, Manuel González Fernández, Marino Nopal, Pedro Bermúdez Ramón Avello Martínez, José Hevia Suádez, Adelino Ardisana, Antonio Rodríguez Villamill, Secundino Alvarez Alonso, Antonio Suárez, Ovidio Alvarez, y Jesús Joven Fernández, está recibiendo las muestras más grandes de simpatía y felicitaciones de todos sus asociados como también las del popular Gobernador de la provincia el joven doctor José A. Vázquez Bello, por su magnífica idea, conduciendo esa prestigiosa institución a un plano de verdadera liberalidad y democracia entre todos sus asociados.

Por ello un grupo de asociados cubanos se propone exteriorizar su reconocimiento a la actual Directiva, organizando en su honor un suntuoso banquete o comida bailable en los salones del Casino.

En nombre del DIARIO DE LA MARINA expresamos a todos, cubanos y españoles, nuestra más sincera felicitación.

Armando A. MACHADO.

INAUGURACION DEL CAMPEONATO DE TENNIS EN EL CENTRAL MERCEDITA

Se celebraron distintos matchs con inusitado entusiasmo. Sentido fallecimiento. Matrimonio que se traslada. Notas.

Después de pasar una corta temporada en Norte América, en una de las excursiones, organizadas por los educadores cubanos, ha regresado a su hogar nuestra estimada profesora señora Catalina P. de Milián, en unión de su esposo el señor Santos Milián. Mucho me alegra que se encuentren de nuevo entre nosotros.

También ha regresado, de nuestra hermosa capital, la señora Ana María G. de Vega, adonde había ido con motivo de la operación de su hijo Jacinto. Mucho me alegra su feliz regreso, después de haber dejado a su hijo en franco período de convalecencia.

Enferma

Desde hace varios días, guarda cama la simpática señorita Consuelo Guerra.

Que pronto se restablezca, tan gentil damita son mis deseos.

Traslado

A la finca Santa Isabel han ido a establecer su hogar los esposos San Román-González. El estado delicado de su querida hijita Raquel, ha sido la causa de este traslado. Que pronto recupere tan simpática niña su perdida salud y regresen pronto a su hogar.

Fallecimiento

Dejando un gran vacío en el alma de sus familiares, ha dejado de existir en Viñales y a edad avanzada el señor José Tamargo. Que sirvan estas líneas para expresar mi profunda pena a todos sus familiares especialmente a mi compañero señor José Tamargo.

El señor Abello

Desde hace varios días se encuentran en nuestra capital, el señor Abello con su distinguida familia. La gravedad de su padre ha sido el motivo de este viaje. Que se restablezca.

Inauguración.

Con inusitado entusiasmo se inauguró, el pasado domingo, el campeonato local de tennis.

En la tarde del sábado se efectuó una reunión con objeto de fijar algunos puntos que aún no se habían acordado y con objeto también de efectuar el sorteo, para los primeros matchs.

Se acordó en la mencionada reunión, que dicho campeonato constará de una vuelta, en la cual habrían de enfrentarse todos los competidores.

Poco después se llevó a cabo el sorteo correspondiendo enfrentarse en el primer match a los jóvenes René Arauz y Raul Descalzo; en el segundo Lucio Sordo vs. Rigoberto Arauz. Estos matchs se efectuaron en la mañana del pasado domingo y en la tarde se enfrentaron los jóvenes Roberto Delcalzo vs. Rigoberto Arauz.

A las 8 a.m. dió comienzo al primer match, que dió por resultado la primera victoria para el joven Arauz con el siguiente score: 6-0, 6-4, 6-2. Fué esta una fácil victoria pues el joven Descalzo se presentó en bastante mala forma.

El segundo match culminó también en una rápida victoria en straigh sets. Fué esta vez el triunfador el señor Lucio Sordo quien derrotó al joven Arauz con el siguiente score: 6-3, 6-2, 6-3. El joven Arauz hizo toda clase de esfuerzos por salir victorioso, pero la manifiesta superioridad de su contrario, favorito para ganar este torneo, fué causa de que fueran vanos sus esfuerzos.

En el match de la tarde el joven Rigoberto Arauz se desquitó de su anterior derrota, ganando en su match con el joven Roberto Descalzo con el siguiente score: 7-5, 6-0, 6-4.

Fueron presenciados estos matchs por una distinguida concurrencia; he aquí algunos nombres:

Señora Celia V. de Trueba y María Josefa T. de Descalzo.

Señoritas Zenaida Barreto, la simpática María del Pilar Muñoz, Olga Corzo Elda Monterio, Hilda Barreto, María del Carmen Arauz y otras muchas cuyos nombres no me es posible recordar.

El sexo feo estuvo dignamente representado.

Sólo me resta ahora felicitar a los triunfadores y a todos en general, por su sportmanship, y desear que continúe con igual éxito el desarrollo de este campeonato.

Roberto DESCALZO,
Corrsponsal

LA LISTA DE HERIDOS REGISTRADOS DURANTE LAS FIESTAS SANTIAGUERAS

Fueron muy accidentadas en Sancti Spíritus. Un joven muere en un tanque refrigerador de la "La Espirituana", casualmente.

Relación de los heridos habidos en esta ciudad durante las pasadas fiestas santiagueras y que han sido asistidos en la casa de Socorro por los doctores señores Pina y Martínez y practicante señor Gali.

Fidel Sardiñas Armas, 45 años, casado; vecino de Máximo Gómez 31; comerciante; contusión en la mano izquierda.

Cristino Rojas Montero, de 21 años Pinar del Río; soltero.

Julio Díaz Aquino; de 45 años; casado; vecino de Bayamo número 133 en esta ciudad.

Eduardo Soris, s. o. a. de esta ciudad; 41 años; casado vecino de Soledad número 10.

Arístides Gómez Gómez de 25 años; soltero; vecino de Martí 130.

Jacinto Llorente Arellar, vecino de Palmira; de 22 años.

Teófilo Pérez García; de 30 años; soltero; Calle de San Miguel.

Aurelio Gil Pérez; de 22 años; soltero; vecino de la calle de la Gloria.

Mariano Gómez Mancebo; de España; de 43 años; vecino de Paredes; casado.

María Naranjo, s. o. a. de 19 años; de Palma 8.

Pauloba Joaquina Rodríguez, natural de Bayamo; de 36 años.

Alfredo Fernández de 27 años; soltero, vecino de Santa Genoveva sin número.

Juan García Sosa, de Canarias; de 30 años; soltero; menos grave.

Juana Ramondiz Pina; de 34 años, vecina de Pan número 2.

María Cordero Ramos de Camagüey, de 23 años; vecina de Onza número 6.

Bienvenida Gómez Abreu, de 20 años; Onza número 6.

Vicente Ulloa Pérez, de esta ciudad; vecino de Santa Ursula número 19.

Armando Escofet y Pentón de 30 años; vecino de Máximo Gómez número 26.

Agustín Fernández Matienzo, natural y vecino de esta ciudad; mayor de edad; chauffeur; soltero; herida de bala falleciendo en el Hospital Civil.

Fernando Olimpio Ibarra Rodríguez, blanco, de 25 años; soltero; de Santa Ana número 37; tres puñaladas incisas situadas en las regiones supra excapular de ambos lados y una en la cara anterior de la articulación del hombro izquierdo, sin poderse precisar si interesa los planos porfundos.

LAMENTABLE ACCIDENTE

UN ESTIMADO JOVEN PIERDE LA VIDA DE MANERA INESPERADA

En uno de los tanques refrigeradores existentes en la quinta "El Gasómetro" hoy ocupada por la gran fábrica de hielo La Espirituana, propiedad de la forma Soler y Ca., S. en C., hubo de caer el estimado joven Aníbal Saenz y Soler; de 18 años de edad y sobrino del señor José Soler, condueño de dicha fábrica; a los pocos momentos de haber almorzado. Dicho accidente fué casual e inesperado, pues el citado joven resbaló y cayó dentro del expresado tanque, siendo extraído con gran trabajo. Le fueron prestados cuantos auxilios recomienda la ciencia para estos casos, pero todo fué en vano. A los pocos instantes dejó de existir. De Trinidad vinieron su señora madre y familiares. El cadáver fué tendido en la morada de sus tíos los esposos Soler y Rodríguez de la calle de Máximo Gómez, en cuyo lugar fué velado. Muchas coronas se le dedicaron. El joven Saenz era oriundo de Trinidad en donde tiene sus familiares.

Muy sentia ha sido su desaparición. El acto del sepelio se vió concurridísimo. Descanse en paz.

Serra CARBONELL.

CERTAMEN DE SIMPATIA DEL LICEO Y DEL CASINO ESPAÑOL DE GUINES

En el segundo escrutinio había 35,000 votos. El Casino Español conmemoró el día de Santiago. Iniciativas rotarias

El Casino Español de Güines, conmemoró este año como en los anteriores el natalicio del Apostol Santiago, patrono de España, celebrando la iglesia lucidas fiestas religiosas consistentes en salve, solemne misa cantada a toda orquesta oficiando el párroco R. P. Boher, asistido de los P. P. Argiielles de Catalina y Encines, de Guara.

PPredicó el culto canónigo M. Santiago Amigó, elocuente como siempre y como siempre que a Güines viene, admirado por cuantos tienen la satisfacción de oirlo.

Por la noche en los salones del Casino se celebró un animado baile amenizándolo la orquesta de Miguel Angel Aguiar, inteligente güinero que cada un día más se va abriendo paso.

CERTAMEN DE SIMPATIA EN EL CASINO ESPAÑOL-LICEO

En los salones de El Liceo se llevó a cabo el domingo el segundo escrutinio del Certamen que están llevando a cabo éste y el Casino, escrutando cerca de 35.000 votos pertenecientes a las candidatas de Güines, Sritas. Olga de Armas Torrens, Margot Núñez Castro, Angelina Rossique y María Soler y Felipa Fuentes, de San Nicolás y María Luisa Rodríguez de Catalina.

Este Certamen para elegir Reina de la Simpatía que patrocinan varias industrias habaneras tan importantes como jabóón La Llave, cigarros Monkey, leche condensada Favorita, la de galleticas «La Ambrosía», la fábrica de embutidos Arias y la importante casa de J. Calle y Comp., con su sidra Gaitero y aceite Martí, promete ser un éxito ruidoso para amgas sociedades patrocinadoras e iniciadoras del mismo.

INICIATIVAS ROTARIAS

El club rotario de esta villa acordó en su última sesión invitar al ingeniero güinero Sr. Eneas Castellanos adscrito hoy a la Secretaría de Obras Públicas, para que se traslade a esta villa y estudie a qué se deben las inundaciones que de algún tiempo a la fecha sufren algunas de sus principales calles en la estación de las lluvias.

Opinan muchos que esás inundaciones se deben a trabajos realizados en el río por la Comunidad de Regentes, pero esto no está comprobado y por eso se desea la opinión de un técnico.

Al culto güinero se le presenta ocasión de prestar un buen servicio a su pueblo natal.

Corresponsal.

LA NOTA TRISTE DE SAN NICOLAS

Capítulo de enfermos.—Grato nacimiento de precioso niño

A pesar de la honda tristeza que experimento con la ausencia de San Nicolás de mi querida compañera, la gentil Gardenia, me dispongo a comenzar la tarea de dar noticias sociales de la localidad en esta crónica pueblerina; tarea al parecer sencilla, pero que no obstante tiene sus contrariedades, pues ¿cuántos hechos no pueden ocurrir en el curso de una semana para dar origen a dos crónicas por lo menos? Sin embargo, hay que llenar cuartillas a fin de dar cumplimiento a nuestra obligación y satisfacer a los lectores que se interesan por todo aquello que afecte a su rincón querido. Entro, pues, en funciones enviando un saludo a todos los que colaboran desde provincias y en la propia Redacción contribuyendo a que el DIARIO DE LA MARINA sea uno de los periódicos de mayor circulación y quizás el único leído en los lugares más apartados.

Hogar feliz

En la morada de los esposos Marín-Arbide reina desde el viernes próximo pasado la más grande alegría con el feliz advenimiento del primer nieto; precioso niño, que arriba a la vida para robustecer aún más la dicha de sus cultos y amables papás: Concepción Arbide y Rafael Barreras, que se encuentran de tránsito en esta localidad, en el hogar de sus mayores. Mi felicitación a los que hoy gozan de tanta ventura.

Nota triste.

¡Pobre Glácida! Ella fué menos afortunada que Concha. Después de tantos sufrimientos, el fruto de sus amores vino al mundo sin vida. Así troncha el destino las más caras ilusiones. Y la cronista da la noticia con verdadera pena y haciendo votos porque el Señor derrame bálsamo de consuelo sobre el adolorido corazón de Glácida, cuyas esperanzas maternales frustró la muerte de su primer vástago, y de su esposo el señor Vázquez.

Enfermos

Para el capítulo de enfermos hay dos notas: la mejoría de la señora Carmencita S. viuda de Lanza y la convalecencia de otra dama venerable: Inesita Méndez viuda de Norat, a quien vinieron a ver de Matanzas su hijo y nieto, los señores Celedonio y Alfredo N. Fradejas. Que pronto se hallen completamente restablecidas.

JOSEFINA,
Cronista Social.

PROXIMA VELADA EN LAS MARTINAS

Lo ofrece la Compañía de Declamación La Avellaneda

La compañía de declamación «La Avellaneda», formada por lo mejor de la juventud de esta culta sociedad que verdaderos y muy legítimos triunfos ha obtenido en distintas veladas literarias llevadas a cabo en este pueblo y en el vecino de Cayuco, se propone alcanzar nuevos y mejores lauros en una muy bien preparada velada que ofrecerá a esta distinguida sociedad que tanto le ha aplaudido, el domingo 3 del próximo mes de agosto.

Se estrenarán dos obritas, muy jocosas y muy chistosas: «Furor de fotografía», de los señores Larroque y Zamora y «La Marquesita», de Vital Aza.

La primera es una graciosa revista que se llevará a escena con el siguiente reparto: El fotógrafo, señorita Lucía Graupera; El aprendiz, señorita Fe Graupera; La bailarina, señorita Luisa Montes; El gago, señor Rafael Sabatier; El bobo, señor Alejandro Rodríguez; El gallego, señor Cesáreo Larroque; El sobrino, señor Antonio Sabatier; El guajiro don Pantaleón, señor Alejandro Sabatier y le negrito, señor Luís Tanda.

«La Marquesita» comedia en un acto y en prosa del gran escritor para teatro Vital Aza, se representará con el reparto que a continuación expongo: Margarita, señorita Lucía Graupera; Doña Carlota, señorita Modesta Graupera; Inés, señorita María A. Tanda; Juana, señorita Zoila Graupera; señor Molina, señor Luís Tanda; El Marqués, señor Cesáreo Larroque; Ernesto, señor Alejandro Rodríguez; El Jefe de estación, señor Paulino Montano; Manuel, señor Alejandro Sabatier y Ramón, señor Rafael Sabatier.

Dada la clase de obras que se representarán y la calidad excelente del cuerpo de declamación, es de augurar con toda seguridad, un resonante y lisonjero éxito en la velada del día 3 de Agosto en esta localidad.

El Corresponsal.

LAS ESCOGIDAS EN SAN J. Y MARTINEZ

Venta de numerosas vegas. El Dr. Brito.—Nueva profesora

El doctor Benjamín Brito, dilecto amigo nuestro y persona apreciadísima en San Juan y Martínez, se encuentra recluído en su lecho, víctima de pertinaz dolencia que en principio inquietó a sus familiares y amistades, dada su gravedad.

Ya afortunadamente se encuentra en vías de convalecencia, deseando el corresponsal su restablecimiento en el más breve lapso.

LAS ESCOGIDAS

Continúan las escogidas de tabaco en las vegas importantes del Término, lo que constituye sin duda alguna un alivio para las clases pobres que cuentan con un medio mas para ir librando su vida en esta época tan difícil porque atravesamos.

La remuneración en esta clase de trabajo es casi exigua, pero, al menos, permite a gran parte de la población ir cubriendo sus más perentorias necesidades hasta tanto se presentan tiempos mejires.

VENTAS DE TABACO

Por la Cuban Land and Leaf Tobacco Co., se han comprado numerosas vegas del Término tales como:

José Mora, Daniel Rodríguez, Adriano Báster, Viuda de Armas y Los Fragoso en el Barrio de Martínez; Lopestegui, Juan Calderón, Dábaro Hernández, y Nené Rodríguez, de distintos barrios y la de José María Fuentes, muy próxima a la población.

También dicha Compañía realizó compras en las fincas de Gustavo Padrón y de «Los Montañeses».

Los precios convenidos para estas operaciones han sido lo suficientemente altos para cubrir los gastos ocasionados por la cosecha notándose por tal motivo una reacción favorable en los elementos que en esta zona se dedican al cultivo de la hoja nicotiana.

UN TRIUNFO SANJUANERO

La señorita Carlota Arroyo Gener, alumna aplicadísima que tras brillantes estudios se graduó recientemente como Maestra en la Escuela Normal de Pinar del Río, ha conquistado un nuevo galardón en su profesión, obteniendo el número uno en el Escalafon Provincial de Maestros confeccionado con los resultados de las Oposiciones celebradas en la capital de la provincia los días 19 y 20 del actual.

Mi más calurosa felicitación por tan señalado éxito que como sanjuanero me enorgullece.

Nicanor Soriano.

SENTIDO FALLECIMIENTO EN S. DEL ENCOMENDADOR

El día 27 de los corrientes fué un día de verdadero duelo para esta población; bajó a la tumba la respetable señora Leocadia Isabel Domínguez Suárez.

Era doña Leocadia, persona de un trato exquisito, de elevados sentimientos; siempre la veíamos haciendo obras de caridad, y donde quiera que había una desgracia, estaba como un ángel consolador.

Varios meses llevaba padeciendo una enfermedad que la ha arrancado del seno de esta sociedad.

Su sepelio efectuado el lunes ha sido una verdadera manifestación de duelo. El señor Ignacio Acosta con sentidas frases dió las gracias a la concurrencia por haber acompañado el cadáver a la Necrópolis.

MERCEDES CAMPS

Desde hace algunos días se encuentra enferma nuestra distinguida amiguita Mercedes Camps, perteneciente a nuestra mejor sociedad. Con tal motivo su casa es muy visitada por sus amistades.

Quiera Dios que pronto se encuentre bien.

El Corresponsal.

UNA BODA DE ALTO RANGO CELEBRADA EN CONSTITUYO UNO DE LOS VICTORIA DE LAS TUNAS MAYORES ACONTECIMIENTOS DE SOCIEDAD

Fueron los contrayentes la Srta. América García González y el Sr. Juan Simón Corral. Selecta y distinguida concurrencia.

LA CEREMONIA SE CELEBRO EN UN CHALET

Antes de empezar.

Dos palabras y un ruego.

Para hablar debidamente de los grandes acontecimientos sociales que dejan recuerdo perdurable en todos los miembros de una sociedad, se requieren facultades que estoy muy lejos de poseer.

Sólo una pluma hábil, que tenga para cada detalle el adjetivo oportuno, y una memoria fiel a la realidad, puede salir airosa en la ímproba labor de reseñar cualquier acto de carácter social.

La amistad, ese sagrado e inefable sentimiento que, cual delicada flor todos cultivamos con cuidadoso esmero, me anima hoy a desoir la voz de mi propia convicción, y me sugiere arrestos para dejar cumplido, aunque defectuosamente, no se me oculta una antigua e inquebrantable promesa:

Reseñar esta boda.

Expuesto ya lo que para mí constituía un grave temor, debido a los pobres conocimientos que poseo en el arte de la crónica, terminaré suplicando a los consecuentes lectores, perdonen las omisiones y faltas que involuntaria pero inevitablemente se cometen siempre.

El día 23 del presente mes, tal como se había anunriado mediante las crónicas sociales de la prensa local y en las invitaciones que oportunamente circularon, llevóse a efecto en la ciudad de Victoria de las Tunas el enlace de la distinguida y culta señorita América García González, y el correctísimo caballero y excelente amigo, Juan Simón Corral.

La ceremonia religiosa se verificó en el lujoso y confortable chalet que en las cercanías de la estación ferroviaria posee la respetable y bondadosa dama Carolina González viuda de García.

Cumpliendo con lo que decían las invitaciones, a las nueve de la noche del mencionado día se efectuó la boda.

La sociedad en pleno de aquella gentil y hospitalaria ciudad dióse cita la noche del 23 en aquella honorable y severa mansión, que presentaba una bellísima iluminación ideada por el señor José Rovira, competente jefe de la oficina de la planta eléctrica.

Fué una obra de verdadero gusto.

Admiraba su originalidad.

Pasemos ahora a describir el aspecto que ofrecía el interior de la casa.

Diseminadas por la sala y la saleta, veíanse grandes jardineras de plata colmadas de fragantes y lozanas flores.

Predominaban los nardos, las gardenias y azucenas.

Y los sutiles aromas que emanaban estas flores, saturaron la atmósfera de la señorial residencia hasta convertirla en perfumado vergel.

Cerca del tranquilo observatorio que me había procurado, una señorita declaró ingenuamente:

«Estoy ebria de perfumes».

Tan sentida y espontánea fué esta declaración que me interesó vivamente saber a quien correspondía.

La que así se había expresado era la hermana de la novia.

Cecilia García, una exquisita amiga de inteligencia cultivada.

Que no solo estaba ebria de perfumes como hubo de decir, sino que también de dicha.

Lo decían sus bellos ojos elocuentemente.

Y la alegría retratada en su rostro.

Cautivado por la bellísima construcción de una artística pérgola que se levantó en el patio de la casa, olvidé hacer el comentario de lo que acababa de oir, y me dirigí hacia el nuevo objeto que provocaba mi atención, para contemplarlo de cerca.

Precioso era.

Superior a toda ponderación.

Una fantasía ejercitada no hubiese podido concebirlo más bello.

Describirla con todo su arte sugestivo sería imposible.

Solo puedo ofreceros un pálido bosquejo.

Los bajantes que la sostenían estaban guarnecidos por guirnaldas de diversas rosas. Formaba el techo en forma de nave una combinación de adornos caprichosamente dispuestos que le daban un aspecto realmente fantástico. Al fondo, y muy cerca de los adornos que constituían el techo, ligeramente inclinada se colocó una estrella lumínica de pequeñas bombillas de colores que bañaban de luces policromas todo el interior de la fascinadora pérgola.

Frente a la misma y teniendo como palio el zafiro purísimo de cielo, situaron una mesa de grandes dimensiones con los licores y las pastas.

Todo finísimo, exquisito, con excesiva abundancia.

De la afamada repostería tunera «La Crema» procedían los dulces.

De repente se oyó un murmullo general,

Salía la novia.

La concurrencia se aglomeraba en las puertas que daban acceso al salón y se oían por doquiera exclamaciones diversas de respetuosa admiración.

Me acerqué todo cuanto fué posible y pude admirar entonces en toda su soberana belleza a la novia encantadora con sus albos atavíos.

Una princesa parecía con su traje de novia.

Confeccionado por Angela Castellanos.

La modista de las novias.

Una valiosa diadema «Modern Style» con piedras del Rhin y finas perlas, ceñía su nacarada frente y aprisionaba el velo nupcial que, con graciosa desenvoltura llevaba la linda niñita «Bebita» Lerma Foseca.

Precioso el bouquet de boda.

De gladiolos era, combinado con espárragos e hilos de plata.

Regalo del conocido político y futuro representante Fernando Cuesta Mora, y su distinguida esposa Juanita García, hermana de la novia.

La senda de los novios estaba alfombrada de flores naturales.

Y las níveas flores que en bucaros de fina plata bordeaban la senda, parecían inclinarse reverentes para saludar a la novia que, feliz, inmensamente feliz, sonreía dichosa, viendo realizados sus más caros ensueños de mujer enamorada.

A corta distancia seguíale su señora madre, Doña Carolina González Vda. de García del brazo del novio.

¡Cuánta ternura material se advertía en el fresco rostro de al anciana y amorosa madre! Ella, que supo cultivar con cariño las acendradas virtudes de su hija, sentíase esa noche orgullosamente feliz palpando el premio que le concedía Dios como recompensa a su abnegación.

También el novio estaba alegre, con esa sana y contagiosa alegría que brota de los nobles corazones y que nace al calor de una dicha largo tiempo suspirada.

Mientras coordinaba las breves reflexiones que anteceden, habían llegado los novios con sus padrinos respectivos y los testigos y parte de la concurrencia que le seguían, ante el hermoso altar, que en la alcoba principal, improvisaron las manos hábiles y expertas de dos mujeres.

La señora Herminia Placeres de Miranda, bella y elegante esposa de nuestro dilecto amigo Carlos Miranda y la sugestiva señorita «Mito» Fonseca.

¡Precioso altar.

De refinado arte.

No encuentro palabras suficientes y adecuadas para expresar satisfactoriamente la peregrina belleza de óbra tan magnífica.

Causó sorpresa y admiración.

Sorpresa porque en todos sus detalles descubríase un exotismo cautivador. Y admiración porque hasta esa noche no supimos que en la señora Placeres de Miranda y en la señorita Fonseca, se ocultaban artistas de gustos tan estilizados.

La base y las gradas del Altar estaban bellamente cubiertas por un primoroso manto de hilo, bordado a mano y colmadas de azucenas, gladiolos, nardos y gardenias.

Sobre la base descansaba un pequeño baldaquino de forma cupular primorosamente guarnecido de flores, con la Sagrada Imagen de la Virgen del Carmen.

Formaban extraño y bellísimo contraste con los gladiolos, nardos, azucenas y rosas, el color esmeraldino de las palmitas arecas que, desde la cúspide del cimborio descendían en graciosa y admirable combinación hasta donde se iniciaba la florida senda de los novios.

Y allí, ante la divina presencia de la Sagrada Virgen, que parecía sonreir dulcemente a la enamorada pareja, se ratificaron América y Juan, sus juramentos de amor eterno.

En el solemne acto del matrimonio ofició el bondadoso Padre Jiménez.

Suscribieron el pliego matrimonial, por ella, los señores: Rafael Zayas González, Dr. Agustín Rodríguez Tamarit, Carlos Miranda Estrada y Enrique Barreal Simón.

Por el novio, los señores: José Fernández, Andrés Domínguez, Joseíto González y Severiano Simón.

Terminada la ceremonia la desposada entregó a su señorita hermana Cecilia, el bouquet de boda, y recibióó de manos de la señorita Mito Fonseca el ramo de tornaboda, todo de purpúreas y bellas rosas.

Confeccionado por el jardín «Villa Margot».

Que ha dispuesto sus creaciones entre la sociedad elegante de Victoria de las Tunas.

Abrazos efusivos, apretones de manos, palabras de afecto... todo esto recibieron los nuevos y felices esposos mientras se dirigían a la saleta para partir el «cake» de boda.

El «Cake» era en forma de corazón, y estaba situado sobre una pequeña mesita adornada con flores rosadas, cintas y espárragos.

En lo alto la simbólica campana.

Este adorno estuvo a cargo de la señora Herminia Placeres de Miranda, amiga íntima de la desposada, que recibió con tal motivo innumerables y sinceras felicitaciones.

Dividido el «Cake» por la desposada, correspondieron los regalos que contenía a las bellas señoritas, María Luisa Guido, el anillo: «Mito» Fonseca, el dedal; Josefa Rovira, el real y el kiupy a las simpática y hermosa señorita Blanca Rosa Gutiérrez.

Se encanciaron después copas de champagne y se brindó por la eterna ventura de los nuevos esposos.

Pasemos ahora a reseñar la numerosa y selecta concurrencia.

Extensa la lista.

Hela aquí:

En primer término, y con todo el respeto que se merece citaré a la respetable dama Carolina González Vda. de García, que tuvo para con todos los asistentes las más exquisitas y amables atenciones.

Siguenle las distinguidas señoras, Argelia Zayas de Rodríguez; Matilde Zayas de Fernández; Herminia Placeres de Miranda; Asunción Cañamaque de García; Mayún Fernández de Rodríguez Tamarit; Nena Segrera de Padró; Luisa Zayas de Miranda; Carmen Gonzále zde Zayas; Inesita Oliver de Zayas. Leonila González de Batista; Sara Fonseca de Manduley; Nena Betancourt Vda. de Pla; Blanca Zayas de Varona; Bertha Oscoz de las Heras; Isabel Asencio de González; María Luisa Goyín de Arenas; Angelita Martínez de Rodríguez; JJuanita Miranda de Rodríguez; Carlina Fonseca de Lerma; María Bacallao de Salazar. Elvira Mousset de Domínguez; Dermidia Sierra de Silvestre; Dolores Jambrina de Hernández; Angélica Juan de Hernández; Evangelina Martínez de Figueras; Doña Lola López de Ferrer; Aurelia Alvarez de Armas; Herminia Rabert de Jomarrón; Zoila Naranjo de Rodríguez.

Señoritas, en lugar preferente y como lo exige la galantería, citaremos a las señoritas de la casa, Cecilia García ilustrada compañera de pluma fácil y Ondina Cuesta preciosa chiquilla que, en albor de su juventud ha conquistado por su clara inteligencia excelentes notas en el instituto santiaguero.

Y un primoroso conjunto de encantadoras señoritas formado por Caridacita Cossio; Julita Santanach; Marina Ferreró; Juaneth Ferreró. Alma Ferreró; Carmen Rodríguez; Esperanza Rodríguez; María Cristina Cruz; Dolores Castro; Carmita Pueyo; Zoila Suárez; Ana Rosa Lastre; Dra. Esther Villoch; Nena Ledoza. María Cristina Remís; Elodia Remís; Julita Remís; Elvira Infante; Cuca Miranda; Conchita Miranda; María Esther González; Célida González; María González; Teté Arenas; Carmelina Lafourcade; Lidia Parra; Nena Parra. María Jomarrón; Herminia González; Soledad González; Josefina Piñeyro; Pepa Rovira; María Antonia García; Laura Hernández; Hortensia Pubillones; Mercy García; Mercedita García; Aurora GaGrcía. Caridad García; María Caridad Rodríguez; «Mito» Fonseca; Blanca Rosa Gutiérrez; Chicha Rovira; Carmen Batallán; Georgina Zayas; Olga Zayas; Fina Torres; Loudes Figueiras; Cheíta Bello; Lola Bello; Lucrecia Bello. María Luisa Guido; Elsa Figueras; Candita Juan; María Juan; Pura Ferre; Nena Ferrer; Alicia Martínez; Angélica Plá; Trina Rodríguez; Alicia Bacallao y Alicia Rodríguez.

He aquí los regalos que recibieron América y Juan

Todos valiosos.

REGALOS

Del novio a la novia, una sortija de brillantes y zafiros. De la novia al novio, un alfiler de brillantes y rubíes; Carolina González viuda de García, madre de la novia, el traje de boda; un juego de mantel bordado para refrescos y una imagen del Sagrado Corazón; Fernando Cuesta y señora, el velo, la diadema y el bouquet de boda; Srita. Cecilia García, los zapatos y medias de boda, un deshabillé y zapatillas de seda; Herminia Placeres de Miranda, las ligas de boda; «Mito» Fonseca, el bouquet de tornaboda; Ramón Angel Pérez y señora, un juego de frescos; Carlos Miranda y señora, una ánfora de plata; José Simón Corral, una vajilla de fina porcelana y otra de cristal; Enrique Simón, la batería de cocina; María Luisa Guido, el pañuelo de boda y un cojín bordado. Celedonio Barreal Simón, un par de bucaros y una pluma fuente; Néstor Moreno Leyva y señora, un estuche perfumes «Carónós»; Gonzalo Hernández y señora, una novilla; Srita. Andrés Mantilla, un precioso tapete bordado; José Fernández y señora, un elegante reloj de pared; Dr. Agustín Rodríguez Tamarit y señora, una bombonera de plata y cristal; Bella Cueva, un precioso cubre frutero bordado a mano; «Chicuelo» Cuesta, un par de portas retratos; Ziomara Thais Cueva, un juego de café; Humberto y Julito Cueva, un par de anillos para servilletas de plata; Carlos Cueva, un mantel bordado; Fernandito Cuesta, un tapete de damasco. Eustaquio Hernández y señora, una licorera; Apolinar Ernesto y señora, una sombrilla de seda y una caja de medias; Dr. Antonio Rosado Rodríguez y señora, un juego de mantel bordado y un tapiz egipciaco; Ondina Cuesta, un artístico cojín; Minerva Cuesta, un corte de traje de seda; Antonio Luis Gómez, un estuche de perfumes; Angel Quintanal, un par de cuadros para la sala, pintados al óleo; Eduardo Rodríguez, un par de cuadros para el comedor, pintados al óleo; María Juan, un búcaro; Manuel Carballeira, un cuadro grande del Sagrado Corazón; Candita Juan, una caja de pañuelos de seda, Angela Aguilera, un alfiletero y una caja de jabones; Sritas. Bello Aranda, un juego de café; Arturo Machado y señora, un comboy de plata y cristal; Joaquín Rodríguez y señora, una licorera de oro y cristal; Blanca Rosa Gutiérrez, un juego de café; Sritas. Dolores y Carmen Rodríguez una fina polvera; Caridacita Cosío, un tarjetero de plata; Josefa Rovira, el Divino Rostro de Jesús en cerámica; Antonio García y familia, un lindo jarrón; Dr. Alcibiades de la Peña y señora, un precioso juego de refrescos en color ámbar. Tomás Oscoz y señora, un frutero de plata y cristal; Esposos Figueras Martínez, un estuche de jabones; José Rovira y señora, un bonito ejuagatorio de cristal; Fernando Capa el kaki de boda; Manuel Rodríguez y señora, un juego de refrescos; Carmen González de Zayas, una jardinera de plata y cristal; Félix Silvestre y señora, un costurero; Dr. Tomás Padró y señora, una linda polvera de cristal; Pura Ferrer, una licorera de plata y cristal; Dr. Mateo de las Heras y señora, un precioso espejo de tocador de oro. Carmita Pueyo, una caja de pañuelos; La Casa Harris de la Habana, una valiosa escribanía de oro y ónix; Joaquín Cuesta y familia, un estuche de perfumes; Familia Castellanos Curbelo, una licorera de cristal; Luisa Zayas de Miranda, una caja de pañuelos; Mario Patiño y señora, un par de búcaros grandes de cristal; Gabriel Rodríguez y señora, dos hojas de billetes; Antonio Luis Gómez, una pluma fuente y un lapicero de oro; Ovidio Cuesta, un par de medias de seda; JJulieta Muñiz de Freyre, un precioso bandeau de seda. Severiano Simón, una caja de sidra; Pedro C. García, una caja de sidra; Cecilio Mañero, una caja de sidra; Enrique Barreal Simón, una caja de sidra; Sara Fonseca de Manduley, una caja de rosas blancas, nardos y azucenas; Sritas. González Asencio, un ramo de flores; Sritas Báez, un ramo de flores; Sritas

ALQUILERES

GRAN HOTEL "COLON", VILLEgas 110, cinco pisos, elevador a todas horas, ventilado y cómodo como ninguno. Habitaciones con servicio privado, de $20 a $40 mensuales. Diario, de $1 a $2. Almuerzo, 50; comida, 50 cts. Teléfono M-6674.
B6 25735 7 agosto 6

HOTEL
IDEAL ROOM
FRENTE AL CAPITOLIO

Prado 93, B, por Pasaje. Desea habitación grande, bien amueblada, ventilada, pintada, juegos de meple, cama, escaparate, chifonier, mesa de luz y agua, mesa grande de comer, sillones y sillas, coqueta, todo del mismo tono, baño agua caliente y todo servicio, luz, limpieza, ropas y tantas otras comodidades. Comida para matrimonio 30; los pagos de la comida usted puede hacerlos diarios; esto prueba que la comida es buena. Precios de habitaciones desde 15 a 35. Fíjese en estos precios. Hay habitaciones con comida para hombres, 30. Exíjense referencias.
B 6 4786 C 10-9 Agt.

THE SAVOY

F y 15 Vedado Telf. F-6041.
Situado en un lugar alto del Vedado, con fácil y frecuente comunicación con la ciudad y repartos. Expuesto a la brisa, con la vista al mar, rodeado de jardines, iluminados de noche, y con 600 metros de hermosos portales. Tan amplio, que los huéspedes pueden aislarse o reunirse con sus amistades en los espaciosos salones, según deseen, ventaja que no le ofrece ninguna de las modernas casas de apartamentos, donde se vive encerrado en sus habitaciones.
Las habitaciones, lujosamente amuebladas, tienen ventilación directa, clósets y baño particular, con agua fría y caliente a todas horas.
El comedor de THE SAVOY es uno de los más hermosos y frescos de la Habana: las comidas son seleccionadas e incomparablemente preparadas; el servicio, en mesas separadas para cada familia, activo y competente.

PRECIOS MAS ECONOMICOS QUE NINGUN HOTEL DE LA MISMA CATEGORIA EN LA HABANA Y EL VEDADO, INCLUYENDO TRES EXCELENTES COMIDAS DIARIAS
ABRIL Á DICIEMBRE 1930

Personas	Día	Semana	Mes
1: desde	$3.25	$18.20	$ 65.00
2: desde	$6.00	$33.60	$120.00

B-f 811 úndf 1 ab

HOTEL BILBAO
De Julio Gutiérrez, antiguo propietario del Palacio de la Mortera, Prado y Neptuno. Amplias y ventiladas habitaciones a Prado y Neptuno, San Miguel y Consulado. Agua fría y caliente, elevador permanente, situación céntrica, a media cuadra del Parque Central. Precios económicos. Moralidad absoluta. Cocina española y criolla. Se admiten abonados al comedor. Jueves, bacalao a la vizcaína; domingos, olla española. Neptuno 5. Teléfono A-9041.
B6 28944 25 agos 2

HOTEL NEW YORK
DRAGONES 16
Teléfonos M-5906 y M-5907
A media cuadra del Capitolio y Parque Central. Habitaciones frescas y claras, con baño privado, teléfono, agua fría y caliente; servicio de camareros y elevador día y noche. Precios de habitación, desayuno, almuerzo y comida, para una persona, 45 pesos; para dos personas, 70 pesos mensuales. La comida, a escoger varios platos del menú, como en cualquier restaurant de primera. Se admiten abonados al restaurant, a 25 pesos mensuales. Habitaciones sin comida, desde 25 pesos mensuales. Precios para todo el año. Música en los almuerzos y comidas. Háganos una visita.
B6 4334C 25 jul 31

HOTEL MODERNO
El más céntrico, situado frente a la Cuban Telephone y a media cuadra de la Fraternidad. Todas las habitaciones con servicios privados. Comida excelente, española y criolla. Tenemos habitaciones especiales para lunas de miel. Precios de los más baratos que se conocen. Fernández.
B6 29431 28 agos 7

Hotel SAN CARLOS
Plaza de las Ursulinas
Desde $25 al mes, habitaciones frescas, baños, duchas, teléfonos y toda atención. Hay apartamentos de dos y tres habitaciones para familias. Aceptamos abonados al restaurant, a precios económicos. Visítenos y será nuestro huesped.
B6 29017 26—1 Ag.

HOTEL LINDBERGH
Animas 58; frescas y ventiladas habitaciones; agua fría y caliente; servicio privado; higiene y moralidad. Desde 15 a 35 pesos. English spoken.
B6 24783 2 agosto 1

ARRENDAMIENTOS

BUEN NEGOCIO
Para el ramo de zapatos. Se arrienda en módico precio un taller completo, con seis estilos de hormas, máquinas y demás utensilios. Informan: Teléfono M-1377. W 28366 22—31 Jul

NAVE DE ACERO
SE ARRIENDA O SE VENDE
En Concha y Rodríguez, Luyanó, con mil metros de capacidad, teniendo además cuatro mil metros de terreno vacío. Muy propia para talleres o depósitos. Informa: Luis Barrena. Teléfono A-8972.
W 29397 28—12 Ag.

NAVE DE ACERO
SE ARRIENDA O SE VENDE
En Concha y Rodríguez, Luyanó, con mil metros de capacidad, teniendo además cuatro mil metros de terreno vacío. Muy propia para talleres o depósitos. Informa, Luis Barrena. Teléfono A-8979.
W 29397 28 Agt 13

SE SOLICITAN

S-1. Criadas y Criados.

SE SOLICITA una criada española para todos los servicios de una casa de corta familia; que tenga referencias y que duerma en la colocación. Sueldo, $20. Chaple número 1, Víbora. S1 29452 28 agos 31

SOLICITO criada peninsular, joven, para todo el servicio de un matrimonio, con un niño de pecho, menos cocinar. Razón, Monte 327 esquina Belascoaín, café Central.
S1 29742 29 jul 31

S-2. Cocineras y Cocineros.

SE NECESITA buena cocinera, seria, con referencias; que ayude limpieza casa pequeña para señora sola. Calle 21. Vedado 263-B, casi esquina G.
S2 29618 29—3 Ag.

SOLICITAMOS EN Mazón 1, cocinera de buen carácter, ayude servir la mesa, limpie el patio y el comedor, Sueldo: 20 pesos.
S2 29609 29—31 Jul.

MATRIMONIO americano necesita una cocinera, gana 35 pesos y una criada de mano, gana 25 pesos. Informan en Aguacate 24, bajos, media cuadra de Empedrado.
S2 29729 29 jul 31

S-3. Manejadoras.

SE SOLICITA una manejadora para una niña recién nacida y ayudar a la limpieza de la casa. Debe tener buenas referencias de las casas que ha trabajado. 21 núm. 37 entre J y K, después de las 10 de la mañana.
S3 29757 29 agos 1

S-10. Oficinistas.

SE NECESITA joven para oficina, ha de saber hablar algo inglés y escribir a máquina. Dirijase al apartado No. 1614.
S10 29453 28 jul 31

S-11 Agentes y Socios.

SOLICITO SOCIO CON POCO DINERO para poner despacho de leche a domicilio. Tengo finca propia y vaquería. Si no es formal y activo, no pida informes. Telf. FO-1018.
S11 8320 21—31 Jul.

BUEN negocio. Necesito hombres y mujeres de buena presencia y alguna práctica en la venta a domicilio. Por mi nuevo sistema cualquier persona puede ganar de cinco a diez pesos diarios. Informa, señor Padrón. Obrapía 38.
S11 29698 29 jul 31

BUSCO socio con pequeño capital para negocio de mucho consumo, sin competencia. Urgente, Georges, Anuncios Clasificados.
S11 28953 25 agos 1

PARA ampliar la fábrica se necesita socio comerciante con $1,000, hasta $2,000. Dirigirse su carta por El Alemán, DIARIO DE LA MARINA, Departamento Clasificados.
S11 28948 25 jul 31

S-12. Solicitudes Varias.

SOLICITAMOS hombres de buena presencia, activos y con referencias, para representarnos en los siguientes lugares: Güines, Batabanó, Artemisa, Madruga, Jaruco, Matanzas; si reúne esas condiciones escriba a Los Cepillos Fuller, Habana 61, Habana, señor Lara.
S12 29725 29 jul 31.

SE SOLICITA un muchacho para limpiar máquina y hacer recados; sin pretensiones. Línea 59, entre A y B. De 12 a 14.
S12 29733 30—2 Ag.

SOLICITO maestra o maestro normalista para que se haga cargo de la enseñanza primaria de un colegio privado y ayude a la academia. Dirijase por escrito a Rodríguez Abreu, Misión número 85, expresando edad, pretensiones y materias que más domina.
S12 29722 29 jul 31

SE SOLICITAN dos maestras normalistas para las dos sesiones de un tercero y cuarto grado. Llamar al teléfono F-4538, de 10 a. m. a 2 de la tarde exclusivamente.
S12 29628 29 agos 1

SE OFRECEN

O-1. Criadas y Criados.

SE DESEA colocar una joven española para criada de mano o manejadora, tiene referencias. Teléfono U-3143. O1 28943 25 jul 31

DESEA COLOCARSE UNA ESPAÑOla de criada de manos; tiene referencias; informan teléfono U-8580.
O1 19153 25—2 jul

DESEA COLOCARSE muchacha española para criada de manos. Sabe coser y marcar. Tiene buenas referencias. Llamen al Telf. I-3584.
O1 29326 28—31 Jul.

SE DESEA colocar una joven española de criada de mano, sabe trabajar y tiene buenas referencias, teléfono A-2052.
O1 29653 29 jul 31

SE OFRECE un joven español para criado de mano o sirviente de clínica, tiene referencias de las casas donde ha trabajado. Informan, teléfono M-4393. Antonio.
O1 29575 29 agos 31

JOVEN español desea colocarse de criado de mano es limpio y formal, tiene buenas referencias, no tiene pretensiones. Informan, FO-1812.
O1 29574 29 agos 1

SE OFRECE joven española para criada de mano o cuartos, sabe lavar y planchar ropa fina; también una buena manejadora, tiene buenas referencias. Telf. A-6923.
O1 29730 29 jul 31

DESEA colocarse joven español de segundo criado mano, tiene buenas referencias y entiende de jardín. Teléfono X-1550.
O1 29724 29 jul 31

SE OFRECE governers inglesa, puede instruir niños y mayores, tiene referencias de 6 años de una familia del país; hay otra que da clases a domicilio, tiene referencias. Llamen A-4175. O1 29734 29 jul 31

SE OFRECE buen criado de mano, joven, español, con buenas referencias de casas conocidas o para segundo criado, sabe fregar máquinas y no tiene pretensiones, teléfono A-3318.
O1 29632 29 jul 31

SE DESEA colocar una muchacha española de criada de cuartos o manejadora, tiene buenas referencias teléfono F-4524.
O1 29631 29 jul 31

SE OFRECE señora joven española para criada de cuartos o comedor, con una niña de dos meses, no pretende más que medio sueldo, tiene buenas referencias. U-4669.
O1 29588 29 agos 31

SE DESEA colocar una joven española para criada de mano o para cuartos, tiene referencias. Teléfono F-2524.
O1 29633 29 agos 1

JOVEN española desea colocarse para criada de mano, es formal y trabajadora, tiene referencias, cariñosa con los niños. Telf. M-3782.
29644 29 jul 31

DESEA colocarse un japonés de criado de mano, buen trabajador y sabe cumplir con su obligación. Informa, Tomás, teléfono A-9814.
O1 29649 29 agos 3

UNA JOVEN peninsular desea colocarse de criada de mano, es formal y trabajadora, tiene recomendación y quien responda por ella. Informan en el teléfono A-4832 y en calle Suárez número 2, altos.
O1 29439 28 jul 31

SE OFRECE muchacha fina, española, a familia honorable, para cuartos y coser. Está acostumbrada al servicio fino de buenas familias y sabe perfectamente trabajar. Telf. F-2375.
O1 29408 28—31 Jul.

SE DESEA colocar joven española para comedor o habitaciones y repasar alguna ropa, tiene referencias y sabe cumplir con su obligación. Teléfono M-7747.
O1 29719 29 jul 31

SE DESEA colocar señora española de criada de mano o de cuartos, prefiere dormir fuera, buenas referencias. Informan, Telf. U-7397.
O1 29717 29 jul 31

DESEA colocarse una joven de criada de mano en casa de moralidad, tiene buenas referencias donde ha trabajado. Informan en el Telf. F-2096. Pregunten por Concha.
O1 29445 28 jul 31

SE OFRECEN

UN BUEN criado de manos se desea colocar en casa particular. Tiene buenos informes de las casas en que ha prestado sus servicios. Es serio. Teléfono M-3064.
O1 29647 29—31 Jul.

JOVEN JAPONES desea colocarse en casa particular; buen criado de manos; es muy serio y trabajador. Informan: Telf. A-9814. A. Siki.
O1 29399 28—1 Ag.

UNA JOVEN, española, desea colocarse de criada. 10 de Octubre 629. Telf. I-6569.
O1 29313 28—31 Jul.

SE OFRECE joven española para criada de cuartos o de mano, tiene referencias. Informan, Telf. M-5103. San Nicolás 21. O1 29447 28 jul 31

SE DESEA colocar una joven española para criada de comedor, sabe servir a la mesa y no le importa salir afuera. Telf. M-5895.
O1 29743 29 jul 31

DESEA colocarse una muchacha inglesa de criada de mano o manejadora, buenas referencias. Informan, teléfono FO-2796. Elsie.
O1 29624 29 jul 31

SE OFRECE buen criado de servicio fino de comedor, con buenas referencias de casas donde ha trabajado, español y de mediana edad. Informan, teléfono A-3091.
O1 29735-36 29 ag 1

SE DESEA colocar joven española de criada de mano o manejadora. Informan, Telf. F-2312.
O1 29676 29 jul 31

UN PENINSULAR se ofrece para criado de mano o mozo de limpieza o lo que mejor convenga, está acostumbrado en ese trabajo, sabe servir, es limpio y cumplidor, con buenas referencias y pocas pretensiones. Informes, teléfono M-5577.
O1 29672 29 jul 31

JOVEN española desea colocarse en casa de moralidad para los quehaceres de corta familia, sabe trabajar, es formal, tiene quien la represente. Telf. U-2937.
O1 29752 29 jul 31

SE OFRECE una joven española para criada de mano, cuartos o para comedor, tiene muy buenas referencias. Informan, teléfono M-9578.
O1 29707 29 jul 31

UN JOVEN español desea colocarse en casa particular. Sirve a perfección y tiene referencias. Informes: Teléfono A-5168.
O1 29762 30—2 Ag.

BUEN CRIADO de manos, se desea colocar en casa particular. Tiene buenos informes de las casas en que ha prestado sus servicios. Es serio. M-3064.
O1 29842 30—1 Ag.

DESEA COLOCARSE una joven española de criada de manos. Lleva tiempo en el país; es formal y sabe cumplir con su obligación. Mercado de Tacón 73 (café) Teléfono A-4576.
O1 29827 30—1 Ag.

SE OFRECE una joven española para criada de mano, cuartos o para comedor, tiene muy buenas referencias. Informan, teléfono M-9578.
O1 29701 29 jul 31

SE DESEA colocar una joven española para criada de mano o de comedor, sabe servir a la rusa; y en la misma una buena cocinera, llamen M-5200. O1 29744 29 jul 31

SE DESEA colocar una joven española para cuartos o manejadora, desea casa de moralidad. Diez de Octubre 236, teléfono X-2701.
O1 29740 29 agos 1

SE DESEA colocar una muchacha española para hacer limpieza, lleva poco tiempo en el país, desea buena familia, calle 12 entre Dolores y Concepción, reparto Lawton, teléfono X-3059. O1 29711 29 ago 1

UN BUEN criado español se ofrece lo mismo consultorio de médicos, limpieza de oficinas, cualquier trabajo, muy trabajador, excelentes referencias de casa particular, teléfono M-5103. O1 29710 29 jul 31

DESEA colocarse una joven española de criada de mano o manejadora, lleva tiempo en el país, le gustan los niños, tiene referencias. Informan, Trocadero número 57 B, teléfono A-8350.
O1 29751 29 jul 31

ESPAÑOLA desea colocarse de comedor, sirve a la rusa o para habitaciones y coser, no tiene pretensiones, no le importa salir fuera, tiene referencias. U-4669. Florentina.
O1 29269 29 jul 31

SE DESEAN colocar dos jóvenes españolas para criadas de mano o manejadoras, tienen referencias de las casas que han estado. Informan, teléfono U-5088.
O1 29329 28 jul 31

DESEA colocarse una joven española para criada de mano o para habitaciones, sabe cortar y coser en casa de buena familia. Informan, Real 62, Marianao. Telfs. FO-9144, FO-7594.
O1 29541 28 jul 31

UNA ESPAÑOLA desea colocarse en casa de familia respetable; prefiere dormir fuera, no le importa el trabajo, pues sabe limpiar y cocinar bien. Informan en Desamparados número 38 esquina a Damas, altos de la bodega. Aurora.
O1 29510 28 jul 31

JOVEN CASTELLANA desea colocarse de criada de cuartos o para comedor. Sabe muy bien coser y tiene muy buenas referencias de donde ha trabajado. Sus padres la representan. Teléfono U-6837.
O1 29630 29—1 Ag.

DESEA COLOCARSE joven española para criada o manejadora; con muy buenas referencias. Va a los Repartos. Telf. F-4049.
O1 29608 29—31 Jul.

O-2. Cocineras y Cocineros

UN JOVEN chino cocinero repostero, para casa particular, sabe cocina muy bien a la criolla, española y francesa, cumplidor de su obligación, tiene buenas referencias. Informan, teléfono M-2773.
O2 29245 27 jul 31

DESEA COLOCARSE un cocinero blanco, de mediana edad. Tiene buenas referencias. Muchos años de práctica; para casa particular o comercio. Teléfono U-7031.
O2 29318 28—1 Ag.

SE OFRECEN DOS muchachas de color para cocinar y limpiar. Duermen fuera. Informes: Telf. F-6228. Angela. O2 29607 29—4 Ag.

COCINERO ESPAÑOL para todas cocinas; sin pretensiones; económico y aseado. Trabaja bien. También un ayudante, se ofrece, Reina 3 café La Corona. Personal o carta. Sánchez.
O2 29603 29—1 Ag.

SE OFRECE cocinera mediana edad, para matrimonio o corta familia. Cocina muy bien criolla y española. Es aseada y cumplida. Informan: de 8 a 1. M-5353.
O2 29638 29—31 Jul.

DESEA colocarse un joven asiático para cocinero en casa particular, repostero, también de criado de mano, tiene referencias. Informan, Salud 24, A altos. Alfonso Lam, teléfonos M-4192, A-4164.
O2 29570 29 agos 1

DESEA colocarse una muchacha española para cocinar y limpiar en casa seria, sabe coser un poco sabe trabajar muy bien. Informan, teléfono U-1670. O2 29651 29 jul 31

SE DESEA colocar española de cocinera, sabe cocinar bien, es limpia y trabajadora, sabe hacer plaza, es repostera, buenas referencias. Informan, F-2055. O2 29589 29 agos 3

SE DESEA colocar una muchacha española para cocinar y limpiar, tiene muy buenas referencias y sabe cumplir con su obligación, teléfono U-7044. O2 29756 29 jul 31

SE DESEA colocar muchacha española para cocinar y limpiar a matrimonio o corta familia o para manejadora, tiene muy buenas referencias. Edificio Chivás, apartamento 34, F-6308. O2 29681 29 agos 31

JOVEN española formal, desea colocarse en casa de moralidad, para cocinar y limpiar, tiene referencias, duerme en la colocación. Informan, M-4896. O2 29707 29 jl 31

SE OFRECEN

SE OFRECE un cocinero para casa de huéspedes; sin pretensiones de ninguna clase. Sabe trabajar lo que le pidan. Tiene recomendaciones. Telf. M-4872.
O2 29388 28—31 Jul.

COCINERA ESPAGOLA, desea colocarse. Sabe trabajar. Tiene referencias. Teléfono A-6930.
O2 29381 28—31 Jul.

SE OFRECE una joven española para cocinar y limpiar para corta familia. Tiene muy buenas referencias. Informan; M-9578.
O2 29411 28—31 Jul.

SE OFRECE un cocinero joven, asiático. Conoce perfectamente cocina española y criolla. Es repostero. Muy limpio. Tiene buenas referencias en casa particular. Informan: Calle Valle, por Mazón, Teléfono U-9704.
O2 29361 28—31 Jul.

SE DESEA colocar una muchacha de color de cocinera o de criada de manos. Sabe cumplir con su obligación. Tiene buenas referencias. Telf. A-6009 Amistad 192, segundo piso derecha.
O2 29334 28—31 Jul.

SE OFRECE cocinero de color. Sabe variar cocinas. No saca comida ni hace plaza. Es muy limpio en su trabajo y en su persona. Cuando lo llamen, tengan la bondad de esperar un rato al Teléfono M-4178.
O2 29335 28—31 Jul.

ASIATICO COCINERO, desea colocarse en casa particular o comercio. Cocina a la española y criolla. Repostero; con buenas referencias. Informan: Teléfono A-8732.
O2 29804 30—2 Ag.

DESEA COLOCARSE señora blanca, del país, para cocinar. Sabe hacer dulces. Tiene buenas referencias. Amistad 136, tercer piso. Preguntar por Carmen.
O2 29784 30—1 Jul.

BUEN COCINERO repostero español, desea colocarse en hotel, restaurant, casa particular o casa comerrio. Trabaja española, francesa, criolla. Tiene referencias de las casas donde trabajó. Informan: M. García, Villegas 43. O2 29782 30—3 Ag.

SE DESEA colocar un lavandero para tintorería o para planchar en tren de lavado. Informes: A-8260.
O2 29777 30—2 Ag.

SE DESEA colocar una señora joven para cocinar o criada de manos. Sabe algo de repostería. Lleva tiempo en el país. Tiene buena recomendación si la desean. Informan: M. 4558.
O2 29761 30—2 Ag.

UNA SEÑORA de color desea colocarse de cocinera. Informan: Sitios 141, desde las ocho de la mañana en adelante.
O2 29759 30—2 Ag.

UNA HIJA del país, blanca, de mediana edad, desea colocarse para cocinar a corta familia. Tiene buenas referencias. Informan: Indio 10. Teléfono A-6646.
O2 29825 30—1 Ag.

SE OFRECE buen cocinero español, joven, casa particular o huéspedes. Muchos años de práctica. Es repostero y sabe hacer plaza. Telf. F-6075.
O2 29811 30—. Ag.

BUEN COCINERO y repostero, joven, asiático, desea colocarse en casa particular. Sabe cocinar a la criolla y española y americana; con buenas referencias. Informa: San Nicolás 77, altos. Teléfono M-5128, por Neri.
O2 29823 30—2 Ag.

SE DESEA colocar una cocinera de color, repostera, en casa particular, cocina a la americana y criolla y tambien cocina y limpia para matrimonio solo, tiene referencias. Telf. A-2398.
O2 29705 29 agos 1

DESEA colocarse cocinero repostero que trabajó en buenas casas particulares y establecimientos, se ofrece para particular o cualquiera establecimiento, es limpio y económico, tiene recomendaciones, cocina en general. Informes U-6800.
O2 29702 29 jul 31

DESEA colocarse joven española para cocinar y limpiar a corta familia, tiene referencias. Telf. I-2324.
O2 29737 29 jul 31

PARA cocinar y limpiar se ofrece señora española de mediana edad. Es muy limpia y tiene inmejorables referencias. Informan, Teniente Rey 75, habitación 28. Telf. M-5739.
O2 29577 29 jul 31

DESEA colocarse una española para cocinar y ayudar a la limpieza, tiene bastante práctica para todo y lleva tiempo en el país. Telf. F-5624.
O2 29626 29 agos 1

SE OFRECE muy buena cocinera de color, cubana, sabe hacer dulces, trabaja lo mismo en repartos. Tiene muy buenas referencias de donde ha trabajado. M-7122.
O2 29731 29 jul 31

COCINERA española desea colocarse en casa de corta familia, sabe bien su obligación, y de repostería, es sola, no duerme en la colocación, no hace más que la cocina. Telf. M-8571.
O2 29667 29 agos 31

JOVEN española desea colocarse para cocinar y limpiar, tiene referencias. Infoman, teléfono U-4669. Manuela. O2 29714 29 jl 31

SEÑORA española se ofrece para cocinar y ayudar a la limpieza, cocina a la española y a la criolla y duerme en la colocación, tiene buenas referencias, teléfono M-5119.
O2 29745 29 jul 31

COCINERA y repostera española con mucha práctica y buenas referencias, solicita colocación, también la acepta para todo trabajo con matrimonio solo. Informan, Telf. A-2975.
O2 29749 29 jul 31

SE COLOCA española: Cocina muy bien y hace buenos dulces, pero no tiene pretensiones. Trocadero 57, bajos. A-8350.
O2 29562 29—31 Jul.

COCINERO REPOSTERO fino, asiático, desea colocarse en casa particular. Cocina perfectamente a la criolla, española y francesa. Muy limpio y formal. Sabe cumplir con su obligación. Teléfono U-7069.
O2 29312 28—31 Jul.

SE DESEA colocar un cocinero asiático, joven. Sabe cocinar bien española y criolla y repostería. Muy limpio. Tiene referencias en casa particular. Teléfono M-5330.
O2 29303 28—31 Jul.

SE OFRECE muchacha española para cocinar sólo o para cocinar y limpiar siendo corta familia. Tiene informes. Telf. I-3089.
O2 29338 28 jul 31

COCINERA española de mediana edad, desea colocarse para cocinar, cocina a la española y a la criolla, sabe bien cumplir con su obligación, es sola. I-4796.
O2 29404 28 jul 31

UN JOVEN chino, cocinero, repostero, desea colocarse en casa particular. Sabe cocinar a la criolla, española y francesa. Muy limpio. Sabe cumplir con su obligación. Tiene buena referencia. Informan: Telf. M-5561.
O2 29398 28—31 Jul.

SE OFRECE una cocinera que sabe su obligación, teléfono I-3826, de 9 a 9. O2 29528 28 jul 31

O-3. Manejadoras.

FAIR English Spanish speaking girl desires position as nurse or attend to bed-rooms, can sew good references. Telephone F-3319.
O3 29627 29 agos 3

PARA manejadora se ofrece, joven española muy cariñosa con los niños. Tiene referencias, Teniente Rey 75. Habitación 28. Telf. M-5739.
O3 29577 29 jul 31

JOVEN española desea colocarse para manejadora o criada de mano, sabe su obligación. Telf. F-4771.
O3 29675 29 jul 31

AN RELIABLE english girl as nurse cook general worke in english speaking cuban or american family will trarel Hannah. Reference. FO-3130.
O3 29301 30—2 Ag.

O-5. Jardineros.

ATENCION. SE OFRECE UN BUEN jardinero para arreglar y cuidar jardines por horas, sale al campo, precios muy reducidos, garantiza su trabajo. Tel. FO-3164.
O5 29140 26—1 ago

SE OFRECEN

JARDINERO JAPONES: desea colocarse un maestro en jardín; lo mismo colócase agricultura. Informan: calle Maloja 29. Telf. A-9814. (Hada)
O5 29616 29—1 Ag.

JARDINERO JAPONES
Desea colocarse jardinero japonés, casa particular o finca, tiene referencias, teléfono FO-9267. Llamar Japonés.
O5 29677 29 agos 1

O-6 Choferes

CHOFER ESPAÑOL desea colocarse en casa particular, con largos años de experiencia y experto en mecánica y automóviles de todas marcas. Tiene excelentes referencias. Informan: Teléfono U-6927.
O6 28669 28—31 Jul

CHOFER JOVEN, español, desea colocarse en casa particular o de comercio. Maneja toda clase de máquinas. Teléfono M-4613.
O6 29802 30—2 Ag.

SE OFRECE chofer español sin pretensiones de sueldo, con varios años al servicio de buenas familias y buenas referencias. F-2125.
O6 29611 29 agos 1

DESEA colocarse un chofer español en casa particular o de comercio, tiene siete años de práctica, teléfono A-8596. O6 29669 29 agos 1

CHOFER español se coloca particular, 19 años práctica, maneja toda clase de máquinas, tiene referencias de donde ha trabajado. Para informes, teléfono F-4580. Antonio Fernández.
O6 29636 29 agos 1

CHOFER MECANICO, español, con 9 años de práctica, experto en manejo y mecánica de cualquier máquina, se ofrece a casa particular o comercio. Tengo inmejorables referencias. Informan: Teléfono M-5550.
O6 29394 28—31 Jul.

O-8 Lavanderas.

SE DESEA colocar una señora muy práctica en lavar o limpiar, todo el día o por horas. Telf. M-4341.
O8 29670 29 ago 1

O-10. Oficinistas.

SE OFRECE JOVEN 19 AÑOS, taquígrafo mecanógrafo y con conocimiento Teneduría de libros. Me hago cargo trabajos por horas. Cerro núm. 589. Telf. M-4728. J. Piñeiro.
O10 27730 18—2 Agosto

JOVEN MECANOGRAFO al tacto, con conocimientos de Teneduría y trabajos de oficina. Tiene medio día disponible o da entero alternado para trabajar. Sin pretensiones. F-2241.
O10 29578 29—1 Ag.

JOVEN ESPAÑOL, Tenedor de libros y mecanógrafo, se ofrece sin pretensiones; con inmejorables referencias. Teléfono M-1926.
O10 29593 29—1 Ag.

SEÑORITA taquígrafa mecanógrafa, primer premio últimos exámenes Centro Gallego, ambas asignaturas, desea oficina seria o casa de comercio, no pretende mucho sueldo, para informes al teléfono U-3291 o por escrito a S. García, M. González 10.
O10 29421 28 jul 31

COMPETENTE TENEDOR DE LIbros y corresponsal en inglés y español con mucha práctica y buenas recomendaciones, busca empleo en almacén o fábrica. Menéndez M-6618.
O10 29144 26—31 jul

O-11 Agentes y Socios.

COMPAÑIA seria, de responsabilidad, que cuenta con organización propia que cubre todo el país, para atender a su negocio de especialidades, se haría cargo de la distribución general por cuenta propia de artículos de consumo ya acreditados o que merezcan acreditarse, de producción o manufactura criolla o extranjera. Sólo atenderemos solicitudes que revelen buena fe. Comerciante.
O11 28565 23 agos 7

O-12. Ofertas Varias.

SE OFRECE una joven del país para llevar libros del 1 y Medio por ciento o para auriliar de cajero o tenedor de libros. Tiene referencias de buenas casas. Informes, Telf. A-5104.
O12 29316 28—4 Ag.

SEÑORA, DESEA oficina para limpiarla y cuidarla a cambio de una habitación. En la misma, se ofrece una costurera; cose para señora y niños. Informan: Industria 50, segundo piso.
O12 29807 30—2 Ag.

ESPAÑOL DE 30 años, sin pretensiones, se coloca para portero, limpieza oficinas, criado o cosa análoga. Teléfono M-3628, preguntar por Florencio. O12 29619 29—31 Jul.

AGENCIAS DE COLOCACIONES

LA MATANCERA
A-7740. Sirve rápidamente cocineras, criadas, toda clase de servidumbre y empleados de ambos sexos con referencias; calle Sol 103; servicio permanente a todas horas.
X 29413 28—31 Ag.

AGENCIA de colocaciones de Marquez le ofrece toda clase de criados de ambos sexos, del país y extranjeros. Referencias y rapidez. Calle C y Calzada, Vedado. Telf. F-3038.
X 29684 29 agos 1

LA RAPIDA: U-8221, Santiago 36-B, tiene muy buenas cocineras, criadas, manejadoras del país, españolas, con referencias y acostumbradas al servicio. Servicio esmerado y permanente.
X 29029 26—2 Ag.

PIDA SUS SIRVIENTES A QUIEN le ofrezca garantías. La Agencia Montalvo las tiene: calle 17 esquina a F; Vedado Telf. F-4427.
X 4755 2 agosto 1

LA PRIMERA de Aguiar: agencia; la más antigua, más acreditada y la que mejor personal tiene, para todos los giros. Maloja 53. Telf. A-3090. Alonso. X 29372 28—6 Ag.

LA BELLITA, agencia colocaciones, ofrece toda clase de sirvientes. FO-3148. X 29418 28 agos 2

AGENCIA LA Unión, de Marcelina Menéndez, treinta y tres años de establecida. Es la única que en cinco minutos facilita todo el personal con buenas referencias. Llamen al Telf. A-3318, Habana número 114.
X 28886 25—31 Jul.

AGENCIA VILLAVERDE: O'Reilly 13. Teléfono A-2348. Siempre cuenta con buen servicio de cocineros, criados, camareros y dependencia en todos giros, con buenas referencias.
X 29379 28—5 Ag.

SE COMPRAN

C-5. Muebles y Prendas.

COMPRAMOS MUOBLES modernos, máquinas de coser Singer; baúles, maletas, burós, máquinas de escribir, mantas de burato y ropa de caballero. Suárez 17 y 19. Teléfono: A-2487.
C5 29400 28—4 Ag.

COMPRAMOS MUEBLES modernos de todas clases. Máquinas coser Singer, ovillo central. Máquinas de escribir. Burós; mamparas; divisiones cristal y baúles. Salud 3. A-6620.
C5 28912 25—24 Ag.

COMPRAMOS PRENDAS DE ORO viejo y muebles. Vendemos muebles y prendas de brillantes, procedentes de empeño, sumamente baratas. Compostela 106.
C5 4761C 5—4 Agosto

SE COMPRAN

C-12. Objetos Varios.

NECESITO una bicicleta de 3 ruedas con cajón en buen estado, como para reparto de pan. Llamen al teléfono U-5479. San Miguel 133.
C12 29448 28 agos 1

SE VENDEN

V-1. Casas.

VENDO precioso chalet con 1,264 varas terreno, $24,000, doy grandes facilidades pago. Reparto Kohly. Avenida Central y Bellavista. Puede verse. FO-7078. V1 28771 24 agt 3

CASITAS BARATAS
Por $1.000 de contado potros $1.000 que le puedo dejar reconocidos en hipoteca, le vendo casas en la calle Empresa, a corta distancia del tranvía y muy próximo a la cervecería de Palatino; compuestas de sala, comedor, dos cuartos, baño, cocina y patio grande. Miden 5x20 y renta cada una $20. Más informes: Julio C. Granda Obrapía 33. Telfs. M-5921 F-5759.
V1 29780 30—3 Ag.

CASA, AMPLIACION Almendares, 2.000 contado; renta $80. Jardín, portal; sala; tres cuartos; comedor; baño completo; hall; garage; patio grande. Dos casitas al fondo, independientes. U-5928. Fanego.
V1 29390 28—6 Ag.

VENDO RESIDENCIA lujosa, para familia bien. Jardines; portal; sala; recibidor; hall; 5 grandes habitaciones; dos baños familia; closets; gran comedor; pantry; espléndida cocina; garage; cuartos y servicios criados; lavaderos; traspatio grande para sembrar; decoraciones inmejorables. No gaste 40 mil para vivir lujosamente; con 15 mil parte contado; resto facilidades; pago comisión. FO-1969.
V1 29414 28—3 Ag.

GANGA EN BUENA VISTA
Por enfermedad de su dueño se vende baratísima, la mejor y más bonita casa de esquina para comercio. Informan, FO-2526.
V1 29446 28 agos 2

VENDO con facilidades de pago, gran casa sin estrenar en lo mejor del Reparto Almendares, jardín, portal, sala, saleta, cuatro cuartos, baño intercalado, pantry, cocina, patio cuarto y servicio de criados, garage. Propietario, teléfono M-8500.
V1 29514 28 jul 31

VENDO con grandes facilidades de pago, gran casa sin estrenar, en la calle 23, Vedado, $3,000 contado. Jardín, portal, sala, hall, saleta, cuatro cuartos, dos grandes baños, cinco closets, garage, cuarto y servicio de criados. Decorada lujosamente. Precio, $15,500 con $2,000 contado. Propietario, M-8500, de 10 a 12 y 3 a 5.
V1 29515 28 jul 31

HORROROSA GANGA CASA MODERNA POR $7.000
Se vende situada en la Avenida Cuarta entre las calles Nueve y Diez del Reparto Ampliación de Almendares, a la acera de la brisa y a media cuadra de los carros Playa-Estación Central; con jardín, portal, sala, comedor tres habitaciones, baño intercalado, comoda cocina, garage, cuarto y servicio para criados y un gran patio. Pintada interiormente al aceite. De entrada, $3,000, resto con facilidades de pago. Señor Piñero, Edificio Casteleiro departamento 403. Teléfonos M-2579, FO-1598
V1 28625 23 agos 2

GRAN OPORTUNIDAD
Vendo, por tener que embarcar, una casa en la calle Antón Recio, a dos cuadras de Monte, acera la brisa, toda de azotea, sala, comedor, tres habitaciones, despensa, servicios completos, lavabos, mide 8 x 21. Informa su dueño, en San Nicolás número 250, a todas horas, precio. $5,500.
V128646 23—31 Jul.

GRAN oportunidad. Por embarcarme vendo la casa de Santa Catalina número 37, en la Víbora. En muy buenas condiciones con sala, saleta, tres habitaciones, comedor al fondo, servicio completo y servicio de criados, patio y traspatio. Informan el teléfono M-1629. V1 28391 22 agos 1

Frente al Colegio de "BELEN"
Se vende una casa acabada de construir, muy bien decorada y con todo confort; situada frente a la doble línea del tranvía de la Habana a Marianao y al Paradero "Rabel". Precio reddcido y a pagar si se desea, con los alquileres.

SEGUNDO GARCIA TUÑON
Cuba número 81, altos
Teléfono A-4005
V1 28887 25—9 Ag.

SE REGALA una casa de portal; sala; dos cuartos; comedor; cocina y baño completo y garage. Terreno bastante. Se da en 650 pesos para embarcarme urgente. Se puede ver, Reparto La Esperanza, paradero de guaguas La Especial, bodega de Pedro Nevares. No corredores.
V1 28325 28—1 Ag.

COQUETA RESIDENCIA $6,850 DE ENTRADA $1,500
Se vende esta bonita residencia situada en la calle Once esquina a la Avenida Séptima. Reparto Ampliación de Almendares, a la brisa, con jardín, portal, sala, comedor

SE VENDEN

SE VENDE un juego de comedor Renacimiento Español pianola eléctrica Aeolian, Duo-Art, nevera esmaltada de blanco y otros muebles. Línea y 4, departamento número 2.
V5 29571 29 agos 1

JUEGOS DE CUARTO

Seis piezas esmaltados, varios colores, $20 fondo y $8 mensuales; juego cuarto seis piezas, color nogal caoba, $20 fondo y $8 mensuales; juego cuarto, tres cuerpos, "Arte Moderno", modelos originales; juegos de sala barnizados o esmaltados del color que usted desee, $15 fondo y $7 mensuales; juegos de recibidor, caoba, en varios estilos, $15 fondo y $7 mensuales; juegos de comedor, Renacimiento Adams C., y toda clase de piezas sueltas; visítenos; compare precios y calidad; La Eminencia; Neptuno 188 entre Gervasio y Belascoaín.
V5 4746C 30 jul 31

Muebles a Plazos

Ofrecemos todo género de facilidades de pago y también vendemos **sin fondo ni fiador**. Se admite como parte fondo muebles de uso. Tenemos gran existencia. Vendemos piezas sueltas a precios de reajuste. También despachamos al campo sin cobrar embalaje. Hacemos toda clase de transacciones sobre muebles. Una visita le ahorrará dinero y quedará bien servido.

Monte 22 entre Aguila y Angeles

LA INDIA

E1573 10d V26 Jul.

SE VENDE una nevera Frigidaire, con filtro Pasteur. Informan, Villanueva número 52, esquina Herrera.
V5 29584 29 agos 1

VENDO magnífica máquina Singer, ovillo central, por embarcarme, a primera oferta. Figuras 36, bajos. Señora Bárcena.
V5 29680 29 jul 31

GRANDIOSA LIQUIDACION

Por dejar el negocio. Joyas, muebles, ropas, baúles y maletas de todas clases. Máquina coser Singer, máquinas escribir, victrolas, todo procedente de empeños. Aproveche la ocasión e invierta bien su dinero.

LA SEGUNDA COMPETIDORA

San Nicolás No. 250, entre Gloria y Corrales.
Teléf. M-2875

1474 Indf. 1 Ag.

MUEBLES

Baúles y maletas de ocasión, burós caoba, $25; joyas, ropa, todo baratísimo. Suárez 17 y 19. Teléfono A-2487.
V5 29401 28 agos 4

25 MAQUINAS SINGER

Desde $15 a $45. Casi nuevas, garantizando su costura. Corrales número 53. Al fondo de La Isla de Cuba.
V5 29457 28 ag 1

MAQUINAS SINGER

Ovillo central; tenemos una gran cantidad de 12 pesos en adelante; de zapatero, 29—4 y 18—2, tenemos piezas de repuesto de todas clases, reparaciones a domicilio. Angeles 36 y Sitios.
V5 29508 28 agos 27

LIQUIDACION DE MUEBLES. ESCAparates desde $8; camas desde $5, coquetas desde $8; mesas de noche desde $2; de correderas desde $6; sillas y dos sillones de caoba desde $15; americanas, $12; espejo y consola desde $8; juegos de cuarto desde $50; de comedor desde $55; de sala desde $35; e infinidad de muebles sueltos a precios muy baratos; damos facilidades pago. Compramos muebles; se los tomamos en fondo Para el campo embalaje gratis. La Casa Durán, Angeles 84 próximo a Gloria. Telf. M-9175.
V5 4744C 30 jul 31

MUEBLES EN GANGA

Gran surtido en muebles de todas clases, juegos de cuarto, $65; de comedor, $40, sala o recibidor $30; camas, $5; coquetas $12; seis sillas y dos sillones, $12; sillas sueltas $1.25; sillones, $2.25; mesas correderas, $5; aparadores $10; neveras $10 y muchos más que no se detallan a precios sin competencia en "LA PRINCESA"

San Rafael 107.
E—1656 Indf.

QUEMAZON de cajas de caudales de acero, contadoras niqueladas y caoba, vitrolite y caoba, vidrieras mesas mármol y vitrolite y de madera, sillas de Viena nuevas y de uso y muebles en general a como quiera. Apodaca 58 entre Suárez y Revillagigedo.
V5 28819 24—4 Ag.

LIQUIDACION DE MUEBLES. "LA Victoria". Monte 193 esquina a Antón Recio. Telf. A-2538 Escaparates desde $8; con lunas desde $18; coquetas desde $10; aparadores, desde $6; mesas correderas desde $6; de noche desde $2; espejo y consola, desde $10; seis sillas y dos sillones caoba desde $18; americanos, desde $15; juegos de cuarto marquetería, desde $55; de comedor, $55; de sala desde $35; vendemos muebles sueltos a plazos y contado. Alquilamos muebles. Damos facilidades de pago Compramos muebles usados y se los tomamos en fondo. Para el campo embalaje gratis.
V5 4745C 30 jul 31

MUEBLES BARATOS

Díaz y Chao. Gran rebaja de precios en nuestras existencias; muebles de cuarto, comedor, sala y recibidor, finos y corrientes; piezas sueltas al contado y a plazos. Tomamos muebles a cambio. Neptuno 197 entre Belascoaín y Lucena. Telf. U-5154.
V5 25172 4 agosto 3

SE VENDEN

TALLERES DE EBANISTERIA
"EL SIGLO"
DE
VICENTE ARECHAGA

Juegos de cuarto modernos, Bibliotecas Renacimiento Español, juegos de comedor, recibidores, sala, muebles de fantasía, economice dinero comprando al fabricante. Proteja la industria nacional.

Manrique 189. Telf. A-6135
V5 26463 11—10 Ag.

SE VENDE, por tener que ausentarse, un juego cuarto; un juego comedor; un juego de sala; varias lámparas y otros objetos. Línea y 3 Rosas, chalet, Buena Vista.
V5 29812 30—4 Ag.

MAQUINA SINGER, ovillo central, $22. Otra, $30. Una nevera de hierro, blanca, $17. Nivel Kenffel $50. Un Polarímetro para ingenio, en $70. Consulado 21, bajos.
V5 29820 30—3 Ag.

SE VENDEN tres máquinas de coser; dos de ovillo central, medio gabinete; nuevas, flamantes; una de cajón, $9. Precios muy baratos. Aproveche ganga. Progreso 9, entre Aguacate y Villegas.
V5 29774 30—4 Ag.

JOYAS A PLAZOS

Relojes pulsera señora, oro, 18 kilates, con esmaltes, muy finos, $3 fondo, $2 mensuales; anillos compromiso, oro y platino $1 fondo, $2 mensuales; alfileres corbata, tresillos, pasadores, sortijas de brillantes y toda clase de joyas, con facilidades de pago. La Eminencia, Neptuno 188 entre Gervasio y Belascoaín.
V5 4747C 30 jul 31

V-6. Maquinarias.

SE VENDEN dos tornos de mecánico con su motor; y también se alquila el local en que están depositados. Informan: Teniente Rey 96, tienda de ropa.
V6 29412 28—1 Ag.

ALMACEN, EXISTENCIAS CONSTANtes de calderas, donkeys de vapor, bombas, motores, romanas diversos tamaños, arados, desgranadoras, tuberías, fluses acero para calderas etc. Basterrechea Hermanos. Lamparilla 9. Telf. A-2950. Habana.
V-6 2293 15-15 oct

SE VENDE una máquina de pozo de petróleo, que barrena hasta 2.000 pies; marca "Kingston". Para informes: A. Morales. Cádiz núm. 77.
V6 29779 30—9 Ag.

V-7 Automóviles y Accesorios

SE VENDE OVERLAND WHIPEET 5 pasajeros (particular) pintura y fuelle nuevo, 5 gomas nuevas, motor en perfectas condiciones, se da en precia de verdadera ganga. Luyanó 47.
V7 29131 26—1 ago

SE VENDEN dos Dodges, se dan a plazos o de contado, están tan buenos como nuevos y se pueden ver en el garage a todas horas, en San Joaquín número 61.
V7 29443 28 jul 31

SE VENDE camión cerrado, Chevrolet, del 26, en perfectas condiciones, Agua Dulce 11, Carvajal y Buenos Aires.
V7 29420 28—1 Ag.

SE VENDE automóvil Dodge abierto, particular, en muy buenas condiciones. Calle D entre 27 y 29, Vedado, Villa Mercedes. Puede verse a cualquier hora.
V7 29382 28 jul 31

VENDO CASCO NUEVO, PARA LANcha, de 16 pies, lindísimo; costó 300 pesos y no se le ha puesto motor todavía. Precioso para quien quiera hacer una lanchita de paseo y velocidad. Se regala por $175. Carvajal. Real y Avenida Columbia, Marianao
V7 4730C 23 Jn. Indf.

NO PORDEA ESTA GANGA

A precio de situación se vende un camión White de 2 y media toneladas. Háganos una visita y se convencerá. Se dan facilidades de pago. Puede verse en Compostela 171.
V7 29092 26—3 agos

EN GANGA, CAMIONES FORD DE estacas, en buenas condiciones, desde cien pesos en adelante. Carvajal Real y Avenida Columbia, Marianao.
V7 C4777 8 jul Ind.

CAMION FORD SIN FIN DE ESTACAS, buena carrocería; buenas gomas; perfectas condiciones; se vende en $1.25. Carbajal, Real y Avenida Columbia; Marianao.
V7 4710C 20 Jn. Ind.

UN CAMION FORD DE REPARTO, carrocería de leche se vende en ganga cien pesos, sólo la carrocería los vale. Agencia Ford de Marianao.
V7 C4776 8 jul Ind.

VENDO FORD ABIERTO DEL 24, gomas buenas, buen fuelle, arrancando y funcionando bien, en sólo cuarenta y cinco pesos. Carbajal. Real y Avenida Columbia, Marianao.
V7 4318C 17 Jl Ind.

VENDO UN CUPE FORD DEL 26 en muy buenas condiciones de todo Sólo ochenta pesos. Carbajal. Real y Avenida de Columbia, Marianao
V7 4317C 17 Jl. Ind.

DOS CAMIONCITOS Ford, carrocería cerrada de reparto y una carrocería sola. Se dan a la primera oferta razonable. Garage "Venta", Agua Dulce y Buenos Aires.
V7 29590 29—1 Ag.

GANGAS, VENDEMOS VARIOS CAmiones Chevrolet y Dodge, 1 1|2 toneladas, con carrocerías de reja, propios para almacenes de víveres a precios de liquidación. Agencia Ford de Marianao Real y Avenida de Columbia.
V7 4316C 17 jul Ind.

REGALO UNA CUÑA FORD DEL 27, funcionando perfectamente y buenas gomas por sólo sesenta pesos. Carbajal Real y Avenida de Columbia, Marianao.
V7 4315C 17 jul Ind.

LIQUIDAMOS OCHO CAMIONES Ford sin fin; con carrocerías de estacas y de reparto. En precios de ganga para salir de ellos. Agencia Ford de Marianao. Real y Avenida de Columbia.
V7 4314C 17 jul Ind.

SE VENDE Essex cerrado, de dos puertas, modelo 1928, en buenas condiciones. Precio, $325. Para verlo, teléfono F-5676.
V7 29173 29 ag 1

SE VENDE un Chevrolet del 28. Informan, Zanja 76, garage, a todas horas.
V7 29625 29 agos 2

SE VENDEN

GRAN TALLER DE CHAPISTERIA
Reparación en general de radiadores, pintura "Duco"; soldadura autógena, de Enrique Padilla, Infanta 8 entre Jovellar y San Lázaro. Telf U-7267.
Esta casa pinta con "Duco" todas las reparaciones de los trabajos de chapistería, con precios muy reducidos y con toda garantía en las reparaciones generales. Mi interés es que sea usted un cliente para siempre.
V-7 12162 J1R. Indf

MOTOCICLETA HARLEY-Davidson, con carrocería de reparto en el chasis, prácticamente nueva. Se da barata. Jesús del Monte 137-A, altos.
V7 29591 29—1 Ag.

VENDO camión Ford sin fin a la primera oferta, San Martín número 10, cerca de la esquina de Infanta. Preguntar en la bodega por Isaac. Telf. M-2895.
V7 29682 29 agos 1

V-8. Instrumentos de Música

DESEO VENDER UN AUTOPIANO REproductor eléctrico y pedal, pocos meses de uso. Un piano Pleyel propio para estudios $45. San Rafael 141 bajos, entre Oquendo y Soledad.
V8 29113 26—31 jul

SE VENDE un piano para estudios muy barato, en San Miguel 179-A primer piso. Sra. de Rodríguez.
V8 28702 24—3 Ag.

GANGA. Liquidamos ortofónicas a $30. Discos desde 10 centavos y 30 centavos, ortofónica, un radio electrola Victor en $290, nuevo. Monte número 280 y Plaza Polvorín, frente al Hotel Sevilla. Telf. A-9735
V8 28615 23 jul 31

POR NO NECESITARLO VENDO UN buen piano para estudios en precio bien reajustado. Salud 231, Departamento 23.
V8 29114 26—31 jul

SE VENDE flamante piano "J. L. Stowers", con mandolina. Se da muy barato, con facilidades de pago. "El Brillante", Aguila 139. Teléfono M-1661.
V8 29615 29—2 Ag.

VENDO pianola muy buena, la doy regalada. Concepción de la Valla 33. Habana.
V8 29733 29 jul 31

POR EMBARQUE próximo vendo un flamante piano de marca muy conocida. Una ortofónica y todos los muebles de la casa. Precio ocasión verdad. Campanario 42, altos.
V8 29691 29 agos 3

HORROROSA liquidación de pianos y pianolas de las mejores marcas, garantía absoluta y precios inverosímiles. Ventas al contado y plazos. La Predilecta, San Rafael y Oquendo. Telf. U-3847.
V8 29697 29 agost 13

PIANOLAS y pianos alemanes de las mejores marcas, mejores precios y mejores garantías. Visite la casa Domínguez, no le pesará Dragones frente al teatro Martí. V8 28197 21 ag 5

SE VENDE una ortofónica tipo Granada; está en muy buenas condiciones y se da sumamente barata. Condesa 16, bajos.
V8 29355 28—31 Jul.

ORTOFONICA DE lujo; buena voz; mueble de gran lujo; con discos; en tercera de su valor. S. Miguel 242, altos, derecha.
V8 29328 28—31 Jul.

A PERSONA de gusto artístico, vendo una caja de música suiza y un juego de sala lujoso, orlado el espejo de oro legítimo. Informes! Correa 77. I-5574.
V8 29592 29—31 Jul.

SE VENDE un piano tipo pianola, color caoba; y se da a precio de situación y puede verse en Maloja 179, después de las 9 en adelante, entre Gervasio y División.
V829565 29—2 Ag.

V-9. Utiles de Oficina.

PARA OFICINA, VENDO MUY BArato, burós planos y cortina, máquinas de escribir, sumar, calcular, archivos, libreros, sillas giratorias, carpetas. Progreso núm. 3, casi esquina a Aguacate. M-8638.
V9 4762C 5—4 Agosto

VENTA,
ALQUILER
Y REPARACION DE
MAQUINAS DE ESCRIBIR
Sumar, calcular, mimeógrafos, multígrafos, protectores de cheques, etc.
Efectos de scritorio.
MARCOS NOROÑA
Sucesor de
ARTURO MATA Y CIA.
Habana 90, entre O'Reilly y San Juan de Dios.
Teléfono A-9995
V9 4331C 29 agost 1

MAQUINAS DE ESCRIBIR UNDERwood, Remington, Royal, etc., vendo baratas, garantizándolas. Especial atención, órdenes del interior. Compro, reparo, alquilo. Acosta Obrapía 30, casi esquina a Cuba. A-1460.
V9 29147 25—1 agos

V-10. Cajas Registradoras.

VENDO una contadora color caoba que sirve para cualquier negocio, y se dá a la primera oferta razonable, venga y véala. Calle Barcelona 22, garage.
V10 29470 28 agos 7

VENDO y reparo contadoras, esmalto caoba. Unica casa en Cuba que usa baño inoxidable para registradoras niqueladas, evitando se oxiden. J. R. Ascencio, Campanario 89, teléfono M-9571.
V10 29467 28—7 Ag.

REGISTRADORAS NATIONAL, DEsde $10 mensuales. También cambiamos, resto pagadero a plazos. Hacemos reparaciones garantizadas. También compramos. Escriba a J. R. Ascencio. Campanario 89, Habana, teléfono M-9571.
V10 29468 28—7 Ag.

SE VENDEN

V-12 Objetos Varios

SE VENDEN vidrieras, se dan muy baratas, por desocupar el local; un molino de café con su motor y otros objetos de establecimientos; para informes, Zanja número 68.
V12 29496 28 ags 4

BILLARES: VENDO DOS MESAS DE Viuda 5x10; y dos de Chicago, nuevas y completas accesorios. Se dan baratas. Calle Almendares y San Manuel, Marianao, Telf. FO-7956.
V12 27534 17—3 Ag.

BAULES Y
MALETAS

Surtido completo de lo más fino hasta lo más económico; precios no vistos.

JOYAS, MUEBLES Y ROPAS

Las compramos siendo modernas, las empeñamos con interés módico, y las vendemos con facilidades de pago. Antes de comprar vea nuestra exposición y precios; se convencerá.

A COMPETIDORA

Gloria e Indio. Telf. A-6827.

1246 Ind. Jun 1.

CASAS DE PRESTAMOS

PARA OFICINA Y DE OCASION
Burós planos y cortina; burós; máquinas de escribir, sumar; libreros giratorias; mesas de máquinas; archivos; mimiógrafos; accesorios Véalos. Villegas 6. A-8054.

A-8054, DE OFICINA
Compro y empeño archivos; máquinas de escribir, sumar; burós planos y cortinas; mesas; máquinas; accesorios; cualquier cantidad. Llame a A-8054.

A-8054. MAQUINAS EMPEÑO
Y compro de escribir, sumar, en cualquier estado; archivos; cajas archivos, caudales; mimiógrafos y accesorios en todas cantidades. Llame a A-8054.
V D-6 E-317 Indf

DINERO E HIPOTECAS

Se toma

TOMO $10,000 AL 8 o|o. primera hipoteca sobre casa Vedado, vale $22,000. Fabricación de primera. Renta $210 mensuales. Llame M-8500. 10 a 12 y 3 a 5. Rodríguez.
Z s t 29513 28 jul 31

Se Ofrece

DINERO

Doy grandes y pequeñas cantidades en hipoteca desde el 6% en adelante para la Habana y sus barrios; también tengo para los Repartos Operación rápida y absoluta reserva.

JULIO C. GRANDA

Obrapía 33. Telfs. M-5921 y F-5759
Z s. o. 25937 8 agosto 7

PRESTAMOS

en todas cantidades, con garantía de fiadores.

COMPAÑIA DE PRESTAMOS E HIPOTECAS

MONTE 18, ALTOS

casi esquina a Aguila.

A-8352

E1622 5d 3 Ag.

RENTISTAS HIPOTECARIOS
Vendo un crédito de $15.000 al 7% sobre propiedad rústico; con fabricación moderna que vale el doble. Informes: Sr. Díaz. Telf. F-4047.
Z 29030 26—5 Ag.

EN HIPOTECA doy $500 a $5.000 sin comisión, Habana Repartos. También $6.000 a $50.000 y segundas hipotecas, Neptuno y Amistad, cafeé, vidriera tabacos. Díaz.
Zso. 29057 26—3 Ag.

CEDO HIPOTECA $5.000, Vibora. Se toman $9.500 Vedado. Casa Lisa, Marianao, madera. Dos cuartos, garage, en $800 contado y $1.000 plazos. J. Echeverría, Aguiar 47, altos.
Zst. 29410 28—31 Jul.

DAMOS DINERO SOBRE JOYAS y objetos de valor, con módico interés. Compramos oro y platino. Neptuno 199, esquina a Lucena. Telf. U-5154. Díaz y Chao.
Z 25173 4 agosto 3

DINERO

Se lo prestan con garantía de joyas, sobre artículos del hogar y oficina. Mucha reserva y poco interés. Suárez 53, teléfono M-3612.
Z 29425 28 agos 5

DINERO AL COMERCIO
Proporciono partidas hasta mil pesos, facilitando su pago. Absoluta reserva y rapidez. Trato personalmente. Janer, de 12 a 4. Obrapía 26. (Imprenta).
Z s o 29013 26 jul 31

DINERO E HIPOTECAS

DINERO EN HIPOTECA
Tengo dinero para hipotecas, al 6½ y 7%, con buenas garantías. Prontitud y reserva. Claudio de los Reyes. Tejadillo 1. Telf. A-2888. De 10 a 11 y de 2 a 3.
Zso. 28847 25—4 Ag.

Tenemos Grandes
Y pequeñas cantidades de dinero para hipotecas al mejor tipo, sobre fincas, casas en la Habana, Marianao y sus barrios, para fabricar. Martínez y Prieto. O'Reilly 23. A-6951.
Z- 106 Indf 30 en

DINERO RAPIDO: Lo proporciono en el día, con garantía de valores, mercancía, solares, casas, hipotecas, censos, etc. No oigo intermediarios. Neptuno 17,, bajos. A-3222.
Z 29586 29—2 Ag.

AL PEQUEÑO AHORRO
Coloque su capital menor por mi conducto. Le aseguro que por escritura pública y con garantía en su manc percibirá interés no menos de $3 a $5 mensuales por cada cien pesos. Véame personalmente. Sr. Janer. O'Reilly 74, altos. De 8 a 1 tarde.
Z 29587 29—2 Ag.

DOY dinero a préstamo sobre muebles modernos y para bóvedas y panteones, con mucha reserva, firmo en el día la transacción. J. Llanes. Sitios 42 esquina San Nicolás. Teléfono M-2632.
Z s o 29706 29 ag 4

DINERO PARA HIPOTECAS
Interés baratísimo. Compro casas, prefiero chicas, precio situación. Neptuno 208, bajos, U-1802 entre Oquendo y Soledad, de 12 a 9 p. m. Manuel Llenín.
Z s o 29661 29 agos 4

PARA EL HOGAR

PH-2. Reparación de Muebles.

NEVERAS, MIMBRES. ESMALTO sistema Duco, igual que la fábrica. Barnices muñeca fino, esmaltes en general. Tapizamos y envasamos muebles. Precios baratísimos. Aniceto Calvo. U-3164. Zanja 61.
PH2 25014 3—2 Ag.

¿QUIERE USTED DEJAR SUS MUEBLES NUEVOS Y MODERNOS?
Llame a la Isla de Cuba, F-1451 Esmaltamos y laqueamos, barnizamos o enceramos, tapizamos, cambiamos de colores de esmalte a caoba, y nogal, admitimos muebles en pago de reparaciones. También hacemos, compramos, cambiamos y reparamos muebles. 23 número 245, esquina a F. Teléfono F-1451.
PH2 28248 21 jul 31

REPARACION DE MUEBLES
De todas clases y taller de tapicería. Especialidad en mimbres Pintamos con "Pistola". Magníficas referencias de familias satisfechas de nuestro trabajo. Cumplimiento en los encargos es nuestra divisa. Pedro García **Hospital 19** entre San Rafael y San José. **Telf. U-4424.**
PH2 4797C 15—14 Ag.

SE ARREGLAN MUEBLES
"EL ARTE"
Taller de reparación y reconstrucción de muebles. Envases y embarques. Especialidad en pinturas, barnices y tapicería. Calle I número 69, casi esquina a Calzada. Telf. F-2312.
PH2 4313C 17—16 Agosto

SUS MUEBLES, POR POCO DINERO, los reformo barnizo, esmalto, tapizo, etc. Llame, A-7558, Aguila 146 y será complacido. También trabajo a domicilio.
PH2 27830 19—3 Ag.

NEVERAS WHITE FROST. AGENtes: garantizamos nuestros trabajos de reparación y esmalte; existencia pomos de cristal de Metal y piezas sueltas. Habana 110. Tel. A-6688.
PH2 29035 26—5 agos

PH-3. Pinturas e Instalaciones

ELECTRICISTA INSTALADOR: SE hace cargo de bombas por iguales mensuales; traslados de lámparas e instalaciones sanitarias. Enrique Yañes. Arango núm. 45. Teléfono X-2020. En la misma, se vende un diferencial triple Yale, de cinco toneladas.
PH3 25555 7—6 Agosto

PARA LAS DAMAS

PD-1. Peluqueros.

DAVID: EX-PELUQUERO DE GALIA y de la Americana, ofrece sus servicios a domicilio. Corte de melena, 60 cts. Ondulación Marcel o agua secada, $30 cts. Teléfono M-6868.
PD1 25554 7—7 Agosto

SEÑORA: LEA Y DIGASELO A SU amiga: Por un peso arreglan melena, dan masage facial y perfilan cejas. También a su esposo conviene. Un servicio, 50 cts.; cinco $2. Molina. A-4478.
PD1 27590 17—16 Ag.

PEREZ: PELUQUERO exclusivamente a domicilio. Damas, niños y caballeros, a 40 centavos. Telf. M-8768.
PD1 29389 28—4 Ag.

PD-5. Especialidades

EXCEMICIDA DE MADAME SENtouré. Maravillosa pomada francesa, infalible para excemas, herpes, peoriasis, granos, fístulas. Poderoso específico para llagas, úlceras crónicas. Curas asombrosas. Venta Sarrá, Jahnson, Taquechel. Depósito: Máximo Gómez 412. Dr. Moriet.
PD-5 G-8 Ador Indf

PELO rizo se pone completa y perfectamente bien lacio en diez minutos con Climax, X. Ray y Special Pomade. Dura muchísimo tiempo. Ordénelo enviando giro postal por $2.25. Despachado por aeroplano $5.50. Sophias Products Agency. Box 1007, San Juan, Porto Rico.
PD5 28765 24 ag 15

PARA LAS DAMAS

PD-6. De Interés para las Damas

PARA VD., SEÑORA
Es interesante conocer el maravilloso descubrimiento del Regenerador GRACIA, para el cabello o calvicie, y

A TODOS
Interesa el vegetal color negro de este Regenerador, para teñir sus canas sin peligro. Suavidad, brillo, duración. Frasco por año. Precio: $2. Remita importe y lo recibirá. García y Pardo, Avenida República 67. Telf. M-5878.
PD6 29036 26—5 Jul.

MANTONES DE MANILA: MANTIllas; peinetas españolas; trajes típicos de todas naciones; pinturas, maquillajes para artistas de teatro y de cine. Alquiler de disfraces para carnaval, de todas clases y estilos, los alquila PILAR, Virtudes 28, entre Aguila y Amistad. Telf. M-9392.

FUERA CANAS: OBTENGA UN hermoso color negro o castaño usando "La Favorita", tintura instantánea y vegetal a base de Quina. Estuche, $1. De venta en boticas y sederías. Depósito: Peluquería PILAR, Virtudes 28. Telf. M-9392.

CORTE DE PELO A SUS NIÑOS por expertos peluqueros, estilo americano y francés. Niños, 50 centavos. Niñas, modelo "Garzón"; niños "Juana de Arco", 50 centavos. Señoritas, 80 centavos. Peluquería PILAR, Virtdes 28. Telf. M-9392.

PILAR: PELUQUERIA DE SEÑOras y niños. Peinados, $1. Masajes, 50 centavos; manicure, 50 centavos; teñido del cabello, desde cinco pesos. Trenzas, moños postizos, cabello. Virtudes 28. Telf. M-9392.
PD6 28865 25—25 Ag.

SOMBRERERA: HAGO, tiño, reformo, adapto a su cara cualquier modelo. No lo bote; llévoselo a Celestina. Se tiñen zapatos, carteras. Virtudes 67, esquina a Galiano. Telf. A-2492.
PD6 28347 22—31 Jul.

"LA FAVORITA": CALZADO A MEdida hecho a mano en toda clase de pieles Para señoras caballeros y niños. Especialidad para pies delicados o defectuosos. Colón 13, esquina a Industria. Telf. M-6137.
PD6 27848 19—20 Oct.

EXPERTA MODISTA: Me hago cargo de todas clases de costuras. Precios módicos. También corto, entallo vestidos, sólo por un peso. Doy clases prácticas a domicilio. Telf. A-9504.
PD6 29374 28—31 Jul.

CONFECCIONO VESTIDOS desde $1.00 De seda, $3.00. De niñas, desde 50 centavos. Hago y reformo sombreros. Escobar 77.
PD6 28696 24—31 Jul.

PARA CABALLEROS

HERNIAS

Vendaje especial, cómodo y sencillo Fajas reductoras. Corsets para desviación de la columna vertebral y aparatos para toda clase de imperfecciones. Emilio P. Muñoz. Ortopédico. 20 años establecido. Consulado 59-D. Teléfono A-9559.
K- 411 30d v. 13 my

ENSEÑANZAS

E-1. Academias.

APRENDA INGLES EN SEIS MESES
El **Miami School of Languages** ofrece a usted, sin complicadas fórmulas gramaticales, la brillante oportunidad de aprender inglés en seis meses. Más de diez mil graduados. Escriba pidiendo informes antes del cierre del curso. 305 N. E. First St. P O. B. 955. Miami, Florida.
E1 27677 18—17 Ag.

"INSTITUTO Comercial": día y noche. Teneduría, Aritmética, Caligrafía, Redacción, todo $5.00 mensuales. Inglés, Taquigrafía Pitman, Mecanografía, Ortografía, 5 pesos. Diploma y empleo final. Primera Enseñanza, pupilaje. Belascoaín 195. Teléfono M-1803. Pida folleto.
E1 28250 21 agos 20

Academia de Inglés ROBERTS
MALECON 31
Clases nocturnas; $5.00 mensuales—Clases particulares por el día en la Academia y a domicilio. ¿Desea usted aprender pronto y bien el idioma inglés? Compre usted el METODO NOVISIMO ROBERTS, reconocido universalmente como el mejor de los métodos hasta la fecha publicados. Tercera edición pasta $1.50.
E1 1283 Ind. 1 Jun.

ACADEMIA CORTE ALEMANY
Hágase rápidamente excelente cortadora, aprendiendo el facilísimo y moderno sistema Alemany, el mejor de la Habana. Será modista afamada. Confeccionará trajes "chic" parisién. Cortará probará sin retocar nada Graduamos con título Profesora. Clases domicilio y correspondencia. Virtudes 41 Admitimos internas y media internas. Teléfono M-2065. Directora.
E1 26499 11 agosto 10

ACADEMIA "GRECIA"
Clases de inglés por un graduado de la Universidad de Yale. Cuota sumamente módica. Día y noche. También Preparatoria, Taquigrafía, Contabilidad, Mecanografía y Matemáticas. Luz 55.
E1 27998 20 agos 4

"ACADEMIA POLITECNICA AMEricana", Angeles 22 (altos). Telf. A-2317. Lenguas, Taquigrafía, Mecanografía; Matemáticas, Gramática. Teneduría; Ingreso Instituto. Normales, Comercio, etc. Atención individual. Precios económicos. Diplomas.
E1 27513 17—1 Ag.

ENSEÑANZAS

ULTIMO CURSO DE VERANO

El día 3 de agosto comenzará el último Curso de Verano.

$5.00

una asignatura y

$2.50

las demás. Matrícula limitada; se admitirán inscripciones hasta el día primero. Solicite informes.

Taquigrafía, Mecanografía, Idioma Inglés, Contabilidad, Aritmética, Correspondencia y Caligrafía.

Academia PITMAN

FUNDADA EN 1914

MANZANA DE GOMEZ 208-210

E1 28928 28—31 Jul.

MANRIQUE DE LARA
La Academia mayor de la Habana

Fundada en 1916: Comercio, Bachillerato, Ingreso a las Escuelas de Ingeniería y Veterinaria; idiomas, primera enseñanza. Internado para varones. Medio internos y externos, de ambos sexos Hágase taquígrafo-mecanógrafo, o tenedor de libros. Cientos de alumnos diplomados, empleados por nosotros en Bancos, casas comerciales y notarías. Clases de día y de noche. Pida prospectos e informes por correo o por teléfono. Cuba número 58. Teléfono M-2766.
E1 4750C 2—2 Agosto

BAILES WILLIAM
Aprenda son danzón, foxtrot, paso doble, vals, 5 bailes, $10; son y danzón, $5. Con derecho a clases hasta aprenderlos. Bailes españoles, castañuelas, bailes teatrales. Casa particular William M-3643.
E1 26626 12 agos 11

LUIS B. CORRALES
Director de la Gran Academia Comercial, de Idiomas, Taquigrafía y Mecanografía, premiada en el Concurso Profesional de 28 de Mayo de 1922, y que más expertos tenedores de libros ha dado a Cuba, trasladó esta Academia a la calle de **Aguila** 96 entre S. José y Barcelona. Clases de día y de noche. El que presenta en el Comercio o la Banca las títulos que expide esta Academia no necesita más recomendación.
E1708 Indf. 1 Ag.

GRAN ACADEMIA DE CORTE NACIONAL
SISTEMA "SERRA"
Damos títulos de profesoras en un mes. Admitimos pupilas y medio pupilas. Clases por correspondencia, día y noche, domicilio Vendemos el valioso método Serra. Lealtad 82. M-6846. Paquita Serra.
E1 26136 9-8 agosto

ESTUDIE POR CORREO
Con absoluta perfección: Aritmética, Teneduría de Libros, Mecanografía, Taquigrafía, Ortografía, desde cualquier parte de la República. Sistemas eminentemente prácticos **distintos a cuantos pudiera conocer**; sorprendentes resultados. Cientos de alumnos satisfechos, nuestra mejor garantía. Solicite más detalles por Correo y se convencerá. Gran Academia "Mercurio", Dragones 42. Habana.
E1 27688 18—17 Agosto.

E-5 Profesores

PROFESORA FRANCESA
Graduada de la Universidad de Paris
Da clases de Francés y Literatura a **domicilio y en su Academia. Calle 4. número 253 entre 25 y 27. Vedado.** Teléfono F-2658.
E-5 1862 Indf 1 sept

PROFESORA GRADUADA EN LONdres; tiene muchos años de experiencia; da clases en casa particular o en su casa; teléfono F-6534.
E5 24978 3 agosto 2

PROFESORA de piano, solfeo y teoría se ofrece para dar clases a domicilio. Precios económicos. Teléfono A-6104, de 9 a 12 a. m.
E5 28204 21 jul 31

EL INGLES es más necesario cada día en la vida social y comercial, clases de inglés por Miss. Corinne, de California, a domicilio o en su casa. Precios módicos, A-2212.
E5 29000 25 jul 31

DOCTORA en Pedagogía, con excelentes referencias, tiene algunas horas libres para dar clases de primera y segunda enseñanza, a domicilio. Teléfono A-4495.
E5 28995 25 agos 1

INGLES; TENEDURIA; TAQUIGRAFía (inglesa y española); Ortografía; Mecanografía; Cálculo Mercantil; Matemáticas;; Dibujo Lineal y Mecánico. Enseñanza a domicilio por el profesor F. Heitzmon. Honorarios: 11 pesos mensuales. Se darán más informes por escrito o personales, en Reina 30, altos.
E5 27266 16—15 Agosto

EXPERTA profesora, enseña rápidamente inglés, mecanografía, taquigrafía, especialmente a señoras, señoritas y niños. Informa, señora Urbi de Serapión. Gervasio 116, altos, entre San Rafael y San Miguel.
E5 29474 28 agos 12

PROFESOR DE CANTO
Especializado en la educación de la voz gracias a estudios profundos en el arte del bel canto, y muchos años de enseñanza en Italia. Conciencia, franqueza y moralidad suma. Doy clases en mi academia y a domicilio. No admito tratos por teléfono. Véame, posiblemente, por la mañana, de nueve a 12. P. Beggiato. Belascoaín 26, por San Miguel.
E5 29547 28 agos 1

ENSEÑANZAS

INGLES, FRANCES: enseña profesor extranjero; diez años enseñando en Habana. Conversación; gramática; tralucciones; clases individuales; clases limitadas colectivas $5 mensuales. Amistad 70, esquina S. Miguel. A-0584
E5 29012 26—31 Jul.

PROFESORA INGLESA: Tiene algunas horas disponibles para dar clases colectivas o en su casa. También prepara discípulas para los exámenes. Llamen al F-5413.
E5 29020 26—31 Jul.

CONVERSACION en inglés, oportunidad para practicar con diferentes profesoras americanas, siguiendo un método agradable y práctico. Virginia Burtner, Edificio Gómez, Morro y Genios. Telf. A-4604.
E5 28947 25 agos 11

PIANO Y SOLFEO. DOY CLASES. También a domicilio. En poco tiempo tocará lindas piezas y será profesora estudiando por mi práctico sistema. A-0225. Precios económicos.
E5 4764C 5 agosto 4

INGLES, TAQUIGRAFIA, MECANOgrafía, Matemáticas, Teneduría, Gramática, Preparatoria, Instituto Normales, Comercio. A domicilio o en mi Academia. Profesor Lista procedente de la Universidad Gregoriana. Teléfono A-2317.
E5 27514 17—1 Ag.

INGLES

Enseñado por profesora americana. Sorprendentes resultados en pocas semanas. El discípulo leerá, escribirá y hablará el inglés en breve tiempo. Lecciones a domicilio también. Miss Kapan. Gran Hotel, Teniente Rey y Zulueta. M-9896.
E5 26888 14—13 Agosto

FRANCES

Clases particulares y colectivas por el profesor F. B. De Chatton, cinco años de práctica en la Berlitz School of Languages. Precios de situación. Academia en Edificio Abreu, apartamento414. O'Reilly y Mercaderes.
E5 26950 14—13 Ag.

PROFESORA CANADIENSE, DA CLAses de inglés. Prepara para exámenes del mismo. Tiene título; referencias y experiencias extensas. Mary Crisp. U-1508.
E5 28524 23—18 Ag.

CLASES A DOMICILIO

O en mi casa, por profesor con práctica de 25 años. Primera Enseñanza, Ingreso y primer año del Instituto, Comercio, para ambos sexos, 17 núm. 238, Vedado. Telf. F-5594. Sr. Blanco.
E5 Adm. 24 26 Sept.

COLEGIO SAN ELOY

Pupilos desde $18 al mes. Primera Enseñanza, Preparatoria, Bachillerato, Idiomas y comercio. Se admiten internos, medio internos y exoernos. Calzada del Cerro número 620, Habana. Telf. I-6002. Pida prospectos

Hubo una Mala Interpretación en las Palabras del Dr. García Kohly

EL EMBAJADOR DE CUBA EN ESPAÑA NO CREE HABER ESCRITO NADA QUE PUEDA MOLESTAR A LOS ESPAÑOLES

García Kohly hablará privadamente con el ministro de Estado para explicarle el error de interpretación que ha existido.

PROHIBE LA CENSURA HACER COMENTARIOS

Solamente "El Imparcial" dedica un artículo a este asunto. Un aviador se precipita sobre una playa muy concurrida.

MADRID, julio 30. AP. El Embajador de Cuba, doctor Mario Garcia Kohly, ha recibido hoy a un redactor de la Associated Press, que deseaba conocer **su opinión acerca del incidente que ha provocado su libro Los grandes hombres de Cuba. El Embajador cubano no se prestó** a dar opinión ninguna por razón de su carácter diplomático diciendo que hablará con el ministro de Estado privadamente, explicándole la mala interpretación que se ha dado a los párrafos de su libro, en el cual, dentro del patriotismo y elogio para las figuras de su patria no cree ni puede probársele, que haya lanzado la más pequeña frase molesta para España, pais para el que guarda durante su permanencia aquí y guardará siempre todos los respetos y consideraciones a que le obligan su cargo y sus sentimientos.

Agregó que la mejor prueba de la misma interpretación que se ha dado ahora a su libro es que con fecha 22 de este mes recibió una carta de Presidente de la Asociación de la Prensa de Madrid, señor Francos Rodriguez, elogiéndosele, carta que se suma a muchas otras críticas recibidas en igual sentido por parte de los escritores, pensadores y políticos españoles.

ESTADO DEL TIEMPO EN ESPAÑA

MADRID, Julio 30. AP. El mar está tranquilo en el litoral español con mucho calor en toda la Península. Las temperaturas máxima y mínima en Madrid durante las últimas veinticuatro horas fueron 34 y 20 respectivamente; en Barcelona, 33 y 18; en Málaga 28 y 20 y en Alicante 30 y 22.

EN FRANCA MEJORIA JUAN DE LA CIERVA

MURCIA, julio 30. AP. El exministro conservador don Juan de la Cierva, que hace menos de un mes se fracturó un brazo y una pierna en un accidente de automóvil ocurrido cerca de Hellin, ha entrado en periodo de franca mejoria. Los médicos le han autorizado para que realice algún ejercicio con los miembros enfermos.

NUEVO SECRETARIO DE LA EMBAJADA EN WASHINGTON

MADRID, julio 30. AP. Ha sido nombrado primer secretario de la Embajada española en Washington el señor José Gómez Acebo, quien se encuentra prestando servicio como segundo secretario en Budapest, capital de Hungria.

NOMBRAMIENTOS DE INSTRUCCION PUBLICA

MADRID, julio 30. AP.— Han sido nombrados don Manuel Magallon para el cargo de Inspector general de los archivos españoles y director del Archivo Histórico Nacional de Madrid, y don José Alvarez Ossorio para director del Museo Arqueológico de Madrid.

UN AEROPLANO ESTUVO A PUNTO DE ARROLLAR A LOS BAÑISTAS

CORUÑA, julio 30. AP. Numerosos bañistas que ocupaban la playa de Santa Cristina, concurridísima durante el verano, tuvieron que huir en las primeras horas de la tarde de hoy para no ser víctimas de un aeroplano tripulado por Antonio Vazquez Landecho, que salió de León y aterrizó en esta ciudad.

El aviador, sin hacer caso del numeroso público que ocupaba la playa, se cernió sobre la misma, descendiendo sobre la arena mientras aquel se desbandaba aterrado para no perecer bajo las ruedas del avión.

Aunque fué enorme el pánico, no ocurrieron desgracias personales, pues hasta el propio aviador que cayó del aparato, recibió lesiones sin importancia.

LA CENSURA NO PERMITE COMENTARIOS SOBRE EL INCIDENTE GARCIA KOHLY

MADRID, Julio 30. AP. Los periódicos no publican comentarios acerca del asunto relativo al último libro del Embajador de Cuba, doctor Mario Garcia Kohly, del cual se trató por los ministros, debido a que la censura, atendiendo a la discreción diplomática ha impedido toda alusión al asunto.

Unicamente el periódico El Imparcial publica en primera plana un artículo que titula Un libro de Garcia Kohly sobre España con el subtítulo de Cómo corresponde un diplomático a nuestra cortesia, en el cual habla acerca del libro del doctor Garcia Kohly, diciendo que no tiene el menor interés porque la garruleria tradicional del mismo le hace poco interesante.

Lamenta que esta actitud de última hora del doctor Garcia Kohly impida a la prensa española dedicarle elogios en los momentos en que se marcha. Termina diciendo el artículo con referencia al Embajador cbuano:

Su palabra es tan caudalosa como el Orinoco y tan dulce como la caña.

UN INDIVIDUO FUE HERIDO DE DOS BALAZOS ESTANDO EN UN HOSPEDAJE; SU ESTADO FUE CALIFICADO DE GRAVE

Los proyectiles le atravesaron la pierna derecha. El herido acusa a una mujer como autora de los disparos.

EL LIDER OBRERO ORDOQUI SE PRESENTO AYER

Está acusado de haber atentado contra la vida del presidente de la Compañía Cubana de Transporte. Otros casos de policía.

Gerardo Justo Rodríguez y Vicente García Escudero, vecinos del cuarto piso de la casa M. Gómez 31, altos, denunciaron a la policía que de su domicilio le habían robado ropas y prendas por valor de noventa y tres pesos.

—José Sacha Maucine vecino de Cabrera 39, sufrió lesiones de carácter grave al sufrir una caida en su domicilio. Fué asistido en la casa de salud La Purísima.

—Higinio Ordoqui Mesa, se presentó ante el oficial de guardia en la Quinta Estación. Se encontraba acusado por Esteban Echegoyen, Presidente de la Empresa Compañía Cubana de Transporte, de haberle hecho un disparo de revólver cuando penetraba en su domicilio Manrique 31, la pasada madrugada. Ordoqui quedó en la citada estación, hasta la mañana de hoy que será puesto a disposición del Juez de Instrucción que conoce de estos hechos. El acusado negó los cargos.

—El menor José Angloba Alonso, de dos años de edad y vecino de Bruzón y Pozos Dulces, se produjo anoche una intoxicación, al ingerir cierta cantidad de tintura que se usa para teñir los zapatos.

—En el Primer Centro de Socorros fué asistido anoche de dos heridas producidas por proyectil de arma de fuego Antonio Valdés Suárez, vecino del hospedaje La Popular, situado en Bélgica número 37, siendo su estado de gravedad.

Declaró el paciente que encontrándose en la habitación número 12, del hospedaje La Viajera situado en Acosta 111 fué inesperadamente agredido con un revólver, por la morena Esterbina Soria Torres, la que acto seguido se dió a la fuga al darse cuenta de que lo había herido.

El igilante 832, hizo constar en el acta levantada al efecto por el Capitán Guillén, que el autor de los disparos lo había sido un sujeto conocido por "Candado" y no la mujer a quien el herido hace referencia.

—A la policía denunció Jesús Galloso Martínez que de la habitación que ocupa en el solar Cárcel 15, le habían robado prendas que estima en sesenta pesos y un revólver, sin que tuviera sospechas de persona alguna.

—José Rodríguez López, sin ocupación, fué arrestado anoche por el vigilante 351, acusándolo de haberlo sorprendido cuando del buzón que está situado en nuestro colega La Lucha, sustraía un paquete de periódicos que le fué ocupado en su poder. El detenido fué puesto a disposición del señor Juez de Guardia.

—Al estar jugando con un hacha, se ocasionó una herida de carácter grave en la mano derecha, el menor Andrés Espinar Hernández de dos años de edad y vecino de Santa Rosa número 3.

—El vigilante 1841 acusó anoche de un delito de atentado a Luis Aragón, por haberlo agredido cuando trataba de arrestar a dos individuos que sostenían una riña en Puerta Cerrada número 79. El vigilante fué asistido en el Centro de Socorros de lesiones de carácter leve.

—Ernesto Ramos Izquierdo, vecino de Goicuría número 40, denunció a la policía que durante la madrugada habían tratado de cometer un robo en su residencia.

Reverendo Padre Jorge Camarero

De respetable familia, por sus principios religiosos y morales, nació en Burgos el día 23 de Abril de 1862, el Venerable Padre Jorge Camarero, S. de J.

Por la austeridad de su vida, por la firmeza de su carácter y por la nobleza de sus sentimientos, siembra y despierta la admiración, infunde respeto y crea afectos en todos los corazones que a él se acercan.

¿Cómo no recordarlo en este día, en que cumple 50 años de su Apostolado en la Grande y Respetable Orden de la Compañía de Jesús?

El Padre Jorge Camarero, Bachiller en Letras y Ciencias, ingresó en el Noviciado de la Compañía de Jesús el 25 de Julio del año de 1880 e hizo sus primeros votos el día 31 de Julio de 1882, día del Fundador de la Orden de San Ignacio de Loyola.

Amplió sus estudios de Humanidades, Retórica, Ciencias y Filosofía, en el Colegio de Segunda Enseñanza que la Orden tiene en Valladolid, enseñó Geometría desde el año de 1890 al 1894; se dedicó a las profundidades teológicas, morales, escriturísticas que le disponen para ordenarse de Sacerdote, y dijo su primera misa el año 1894, día de San Ignacio, en el Colegio Superior de la Orden, en el Monasterio de Oña.

Apenas ordenado, toma parte en importantes misiones. Es destinado a la Habana, al Viejo Colegio de Belén, de inolvidables recuerdos, para toda la Sociedad de Cuba, pues en él se han formado cubanos eminentes, que han sido verdaderas glorias de nuestro país y en cuya formación intelectual y moral cupo al Padre Camarero, colaborar intensamente.

Director de la Anunciata desde el año de 1904, puso su gran alma en el auge de esa admirable institución que bendijera el Papa Pío X, por la «Obra Santísima a que se consagra» la enseñanza de la moral cristiana a cientos de niños, sembrando en sus corazones los principios de amor a Dios y del bien a sus semejantes.

Subdividió la Anunciata en tres, la de los casados, la de los Luises para los solteros y la de la Virgen de la Caridad para los Obreros.

Durante un cuarto de siglo fué Director del Catecismo de la Anunciata fundado por el Reverendo Padre Leza, de inolvidables recuerdos.

No menos laboriosa y relevante es su labor apostólica en la Habana: En el Confesionario era incansable, en los púlpitos de nuestros templos es oído con veneración. Es Director durante 25 años de las Hijas de María del Externado de Tejadillo, esto es, de la Sociedad entera de la Habana.

Acaso las almas que con él se dirigieron por muchos años, encontrarán estas líneas demasiado modestas para el incansable sacerdote el que quizás lejos de la Habana, tenga en estos momentos, entre otros sentimientos el dolor de no haber podido fundar un colegio para la raza de color, que amó con predilección y enseñaba a miles de niños la moral cristiana.

Puede decirse que tomó como modelo a Cristo, acercándose a él lo más posible porque él también se dedicaba a convencer a los pecadores, era amigo de los pobres y de los ignorantes, nunca abandonó al pecador, al contrario como buen pastor va tras la oveja perdida para traerla al redil y salvarla; su sacerdocio, sus sacrificios, sus predicaciones y sus misiones, tienen por objeto atraer a los pecadores.

Llega a tener tal influencia en la Sociedad de la Habana, que su palabra parece recordarnos aquella vieja frase de San Agustín: «Yo no creería el Evangelio, si la autoridad de la Iglesia no me compeliese a ello». La palabra del Padre Camarero, infunde tal respeto que siembra en los corazones que vacilan los primeros destellos de fe y así va llevando almas hacia el Cielo, y cumpliendo el más grande de todos sus anhelos en la Tierra.

Que lleguen al Venerable Padre Jorge Camarero, en este día tan memorable nuestros recuerdos.

EN LOS JUZGADOS MADRILEÑOS HAN IDO A LA HUELGA LOS EMPLEADOS POR MEROS MOTIVOS DE SOLIDARIDAD

Protestan contra la detención de los empleados del Juzgado de Instrucción, de donde desaparecieron unos documentos.

SEIS HIDROAVIONES SE ESPERAN EN SANTANDER

Francia no ha pedido la extradición de Villanueva. Falleció el escultor Pérez Rey. Huelga metalúrgica en Igualada.

MADRID, Julio 30. (AP.)—Con motivo de la detención del escribano señor Moliner y demás empleados de un Juzgado de Instrucción de esta capital, donde se instruía un sumario al concejal del Ayuntamiento, José Serrán, a quien se acusa de haber dispuesto de la suma de dos millones de pesetas que le entregó una compañía sueca para la compra de acciones de la Compañía Arrendataria de Cerillas y Fósforos de España, desde el mediodía de hoy se encuentra en huelga todo el personal de la curia madrileña.

La detención del señor Moliner, que más tarde quedó en libertad, en vista del sesgo que tomaban los acontecimientos, obedece a que de la Escribanía a su cargo ha desaparecido todo el sumario, con los documentos que justificaban el delito de estafa en que había incurrido el concejal Serrán.

El Ministro de Gracia y Justicia y las autoridades trabajan activamente con el fin de restablecer la normalidad en la vida judicial madrileña.

FRANCIA NO HA PEDIDO LA EXTRADICION DE VILLANUEVA

MADRID, Julio 30. (AP.)—El Subsecretario de Estado, don Domingo de las Bárcenas, ha hecho las siguientes declaraciones acerca de las noticias que se han publicado por la prensa relativas a que el Gobierno Francés solicitará la extradición del venezolano Laureano Carlos Villanueva, acusado en París de haber realizado una importante estafa en su condición de apoderado del «The National City Bank of New York»:

«Hasta ahora, no se ha pedido oficialmente a España la extradición de Villanueva. Si se pide, se tramitará en la forma que es costumbre resolver estos asuntos internacionalmente. Pro, sin que esto sea sentar ninguna afirmación, he de hacer constar que hay varios precedentes de haberse negado por las autoridades militares la entrega de ningún alistado en la Legión mientras está en servicio por el tiempo de su alistamiento, y por los reenganches que los voluntarios consideren prudente hacer.»

FALLECIO EL ESCULTOR PEREZ REY

VIGO, Julio 30. (AP.)—En un accidente de automóvil, ocurrido cuando regresaba de una jira, ha fallecido el joven escultor gallego Narciso Pérez Rey.

COULLAUT VALERA EMBARCARA PARA MONTEVIDEO

MADRID, Julio 30. (AP.)—El notable escultor español Coullaut Valera embarcará el mes prórimo para Montevideo para instalar en la capital uruguaya el monumento que ha hecho al fundador de aquella ciudad, Bruno Zavala. La estatua ecuestre del fundador de Montevideo tiene cuatro metros y medio y todo el monumento catorce metros de altura.

SEIS HIDROAVIONES SE ESPERAN EN SANTANDER

SANTANDER, Julio, 30. (AP.)—El día 10 del próximo Agosto llegará a este puerto una escuadrilla de seis hidroaviones con el buque madre «Dédalo» con el objeto de tomar parte en las maniobras navales que se han de llevar a cabo en aguas del Cantábrico, bajo la dirección del almirante «Marqués de Maga», jefe del apostadero de El Ferrol.

El Rey Alfonso visitó esta mañana la escuadrilla de cruceros surta en puerto, yendo después al Club Marítimo para tomar parte en el entrenamiento para las regatas.

HUELGA DE METALURGICOS EN IGUALADA

BARCELONA, Julio 30. (AP.)—Los obreros y patronos de Igualada se han reunido en distintas ocasiones para resolver sus diferencias, sin que hayan logrado ponerse de acuerdo.

En vista de que no se ha podido dar con una fórmula que satisfaga los deseos de las dos partes, los obreros han acordado declarar la huelga en el ramo de la metalúrgica, sumándoseles los carpinteros.

MADRID julio 30 AP. El Ministerio de la Gobernación anuncia en principio el mes de mayo de 1931, como fecha del Tercer Congreso de la Unión Postal-Pan Amreicana, que se celebrará en Madrid.

Lo Que Contiene de Interés la Gaceta

Julio 30 de 1930.

Decreto presidencial declarando excedente por el período de dos años al notario que fué de Arcos de Canast, doctor José Manuel Gutiérrez Planes.

—Poniendo en ejecución la Ley de 15 de junio de 1929, de manera parcial y en cuanto se refiere a una de las plazas de magistrado que por la misma fueron creadas y nombrar para Magistrado de la Audiencia de Oriente al Ledo. José Agustín Duque de Heredia Cabello.

—Manuel Hernández solicita un aprovechamiento forestal en la finca Hato de Jicarita, Término de Bolondrón; Alfonso Triana Pedroso, otro en la finca La Tenaza, término de Martí; Esteban Martínez López, otro en la finca San Amelio, término de Songo; Joaquín Muñoz Parra, otro en la finca Sin Nombre, Término de Guantánamo.

—La Secretaría de Agricultura ha concedido el depósito de la patente número 1,743,198 a favor de The Mantle Lamp Comp., para mejoras en mechas para lámparas; a José Marqués Gil, por un producto químico, alcohol lubricante; a Francisco Touza por un aparato producto de oxígeno; a Pelayo Garcés Ramos, por lápiz-inhalador combinado; a Salvador Tió Mangenat, por aparato trapeador o lustrador de pisos; a Ataulfo Fernández Fernández, por mejoras en cocinas; a Ramón Liste Pardo, por dispositivo de garantía para cierre de recipientes irrellenables; a Raimundo Ferrer Arias, por mejoras en un descargador múltiple para revólvers y cartuchera para el mismo; a American Sales Book Comp. Lmtd., por mejoras en dispositivos para recibir anotaciones; a Ricardo Rodríguez Sigler, por un encendedor eléctrico; a Antonio Pérez Arriete, por la marca Mentolina, para distinguir una preparación farmacéutica y a Agustín Rodríguez, por la marca La Bota de Oro para distinguir calzados.

—Decreto presidencial reformando el artículo 42 del Reglamento para los Institutos de Segunda Enseñanza, (Decreto 2365 de 19 de Noviembre de 1925).

—Designando al Catedrático Titular del Grupo I de la Escuela Superior de Comercio, doctor Santiago Gutiérrez de Celis de la Cruz, para que desempeñe interinamente la Dirección de la Escuela en tanto que el Director propietario de la misma señor Gutiérrez se halle ausente y en uso de licencia.

—Nombrando Profesor Auxiliar interino de la Cátedra de Derecho Civil, segundo curso, de la Facultad de Derecho y Ciencias Sociales de la Universidad, al doctor Pablo F. Lavín Padrón.

—Nombrando Profesor Auxiliar interino de la misma Cátedra, primer curso, al doctor Julio Iglesias Cartaya.

—Disponiendo que el señor Manuel Lobo Destrede continúe prestando servicios con el carácter de honorario, como Profesor de Trabajos Manuales para varones de la Escuela Normal de Oriente.

—La Audiencia de la Habana avisa que la sociedad mercantil Caja de Ahorros y Banco Gallego ha establecido recurso contencioso-administrativo contra resolución de la Secretaría de Hacienda que declaró sin lugar el recurso de reforma en el expediente de rectificación de liquidación del impuesto del 8 por ciento sobre utilidades.

Consecuencias Ventajosas del Plan

(Continuación de la PRIMERA)

Los derechos aplicables al resto del mundo, no le importan nada al azucarero americano, ya que con ellos no recibe ninguna ventaja, pues la tarifa plena es prácticamente en los Estados Unidos totalmente teórica o ilusoria. Esto sucede por no aprovechar el productor cubano la ventaja del Tratado de Reciprocidad, vendiendo en el mercado americano su azúcar estrictamente al precio mundial, con lo que obliga al productor americano a vender la suya a precio mundial más los derechos aplicables a Cuba, y no al precio mundial, más los derechos plenos, que es lo que debería recibir ya que para esto está en vigor la tarifa general.

UN EJEMPLO

Ejemplo práctico: La tarifa plena para el azúcar es actualmente en los Estados Unidos de 2.50 cts. por libra, sin embargo, los productores americanos no reciben por su azúcar el precio que rige en el mercado mundial más estos 2.50 centavos, sino sencillamente el precio del referido mercado libre del mundo, más dos centavos, que es la tarifa cubana.

Fácil es comprender, cómo en esta situación y mientras Cuba no sepa aprovechar en el precio de su azúcar, la preferencia arancelaria de que goce en los Estados Unidos, mal puede esperar que sea aumentada por una modificación del tratado de reciprocidad y mal puede esperar que el clamor de los productores americanos no sea, siempre, por tarifas más altas aplicables a nuestro azúcar.

COMO NUESTRO PLAN CAMBIA LA SITUACION

Sin embargo, en el acto que Cuba adopte el plan que defendemos y por el cual recupere para el precio del azúcar que venda en los Estados Unidos la mayor parte de la ventaja arancelaria que allí tenga, la situación en este aspecto cambiaría de modo radical. El productor americano pasaría inmediatamente a recibir la protección de la tarifa pleno (o casi completa, el 96 por ciento de ella si el plan se pone en vigor a base de 0.40 cts. por libra), sin que ya, por lo tanto le preocupase en lo más mínimo la ascendencia de los derechos aplicables a Cuba. Esto es claro, porque cualquier beneficio que se obtenga para el azúcar cubano en territorio americano, es también beneficio que obtendrá con la suya el productor de aquel país.

Si por el plan que estamos tratando, nosotros obtenemos para el azúcar que en el mercado americano vendamos, un precio superior al mundial, en lo que represente la parte de nuestra preferencia arancelaria que aprovechemos, no cabe duda alguna que el productor américano recibirá por su azúcar ese mismo precio, más los derechos aplicables a Cuba, o lo que es lo mismo: precio mundial, más el 96 por ciento de la tarifa plena. En ese mismo momento dejará el productor americano de tener intereses contrarios a los nuestros. Los intereses de ambos resultarán afines, como es lógico que sea, ya que si a ellos les protege la tarifa arancelaria, a nosotros debe también protegernos, aunque en una escala menor.

EL GOBIERNO AMERICANO NO PUEDE SER CONTRARIO AL PLAN

En estas condiciones es absurdo suponer que el gobierno americano se oponga en lo más mínimo a la aplicación por parte de Cuba del plan que nos permita, sin complicaciones de ninguna clase, recuperar la ventaja a que tenemos derecho por el trato recíproco que en Cuba damos a los artículos americanos.

La legislación americana sobre la materia en nada se opone a la implantación en Cuba de nuestro plan. Toda ella tiende a evitar, por el contrario, que pueda venderse en los Estados Unidos algún artículo extranjero a un precio inferior al que se venda en otros lados, en competencia ruinosa con los productores nacionales, y ello se comprende dado el carácter francamente proteccionista de toda la política económica de esa nación. Todo plan cubano que tienda a elevar el precio del azúcar en los Estados Unidos, dentro del derecho que el tratado vigente nos concede, está pues de acuerdo en lo absoluto con esa política.

VENTAJAS DE LA COOPERACION

Tan pronto los intereses de nuestros productores sean completamente afines a los de los productores americanos, grandes y positivas ventajas tendremos derecho a esperar de su cooperación. Mientras esos intereses sean contradictorios solo podremos esperar de ellos nuevos y mayores ataques, así como nuevos esfuerzos por lograr una mayor alza en los derechos aplicables a nuestro azúcar y que si continúan en la escala ascendente de estos últimos años habrán de causar la ruina definitiva de la industria azucarera cubana.

En cambio tan pronto la situación cambie por la implantación del plan que estamos defendiendo y ellos se convenzan en la práctica de que, efectivamente ya los derechos aplicables al azúcar de Cuba no les importan, podríamos aspirar y con su cooperación lo lograríamos, a que sin tocar a estos se aumentase la tarifa para el resto del mundo, lo que significaría una nueva ventaja arancelaria para Cuba que inmediatamente aprovecharíamos, subiendo nosotros al mismo tiempo y en estricta relación el derecho de exportación base del plan. Ahí está el camino a nuestro entender para darle solución definitiva y radical a todos los problemas azucareros de Cuba.

EL ASPECTO INTERNACIONAL

Otra de las enormes ventajas que Cuba recibiría con la implantación del plan que lleva nuestro nombre, ha sido brillantemente tratada en los artículos publicados en este mismo DIARIO por el doctor Viriato Gutiérrez. Nos referimos a la situación ventajosísima en que quedaríamos dentro de la lucha entablada por la competencia universal, y que obligaría a las naciones competidoras de Cuba a llegar a un acuerdo de carácter internacional, en el cual pueda buscarse el modo de lograr, con muy pequeños sacrificios para todos, una mejora en el precio mundial del azúcar.

Como este aspecto de la cuestión ha sido ya tratado de modo insuperable por quien tiene en Cuba la máxima capacidad y autoridad para hacerlo, no nos extendemos más sobre el mismo y nos concretamos sencillamente a hacer resaltar su extraordinaria importancia.

Permítasenos, sin embargo, hacer constar nuestra opinión de que al acuerdo internacional, base de todo posible intento para lograr una subida en el precio mundial del azúcar, no llegaremos mientras Cuba no sea la más fuerte y que el único modo que tiene Cuba de convertirse en el más fuerte, es mediante la implantación de nuestro plan que le permitirá vender su azúcar a un precio superior al que lo puedan vender las naciones competidoras, por lo que en esas condiciones será a ellas más que a nosotros mismos a quienes les interesará llegar a un rápido y práctico acuerdo.

En nuestro artículo de mañana presentaremos detalladamente las bases sobre las cuales debe redactarse la ley que ponga en vigor el plan, si en definitiva es aceptado, y la forma en que estimamos debe reglamentarse.

Santiago CLARET.

EL DR. PABLO F. LAVIN VA A UNA CATEDRA

Ha sido designado para explicar Derecho Civil en la Universidad

POR SUS MERITOS

Fué el mejor alumno durante el curso; obteniendo un premio

DR. PABLO F. LAVIN

El doctor Pablo F. Lavín, joven criminalista cubano, acaba de ser objeto de una alta distinción, que viene a aumentar sus méritos. El Claustro de la Universidad Nacional, en su última reunión, ha designado al doctor Lavín para ocupar la cátedra auxiliar de Derecho Civil, segundo curso. El Presidente de la República y el Secretario de Instrucción Pública, al sancionar ese nombramiento han reconocido fielmente el valor intelectual de este joven cubano, que desde los inicios de su carrera demostró condiciones excepcionales para el estudio.

Con tal motivo, haremos una breve reseña sobre la labor intelectual del doctor Lavín, nuevo catedrático de nuestro primer centro docente.

Frimeramente conquistó el Premio Nacional González Lanuza, que se otorga al alumno que mejor expediente académico presente en la Facultad de Derecho Civil. Ello le valió poder desempeñar el cargo de abogado de oficio de la Audiencia de la Habana. El doctor Lavín laboró intensamente desde ese puesto. Después figuró como asesor de la Cámara de Representantes para la reforma del Código Penal.

Sin embargo, los triunfos del doctor Lavín en la Universidad Nacional fueron la continuación de otros que se anotara en sus primeros estudios, en el Instituto Provincial, donde al graduarse de Bachiller ganó el Premio Nacional José Martí, justa en la que compitieron todos los graduados de Bachiller en la República durante el año 1922. Este premio le valió que se le costeara toda su carrera en la Universidad.

Muchas otras distinciones ha obtenido el doctor Lavín durante el estudio de su profesión.

Ya recibido de abogado, se ha distinguido en la tribuna forense, defendiendo causas de índole civil y criminal y obteniendo rotundos éxitos en ellas. También ha asistido a varios Congresos celebrados en la Habana, presentando trabajos interesantísimos, exponiendo tesis que han sido aceptadas y aplaudidas, como el trabajo que expuso en el Congreso del Niño relacionado con los Derechos de la Infancia, valiéndole un señalado elogio de Quintiliano Saldaña, el ilustre profesor de la Universidad Central de Madrid.

Actualmente el doctor Lavín es diputado del Colegio de Abogados de la Habana, donde cuenta con las simpatías de todos sus compañeros, debido especialmente a su modestia y amor al estudio.

Como orador y conferencista, el doctor Lavín figura en la avanzada de nuestra intelectualidad nueva, con puesto de honor.

Ha colaborado en las principales publicaciones jurídicas de Cuba y alguna sdel extranjero, escribiendo especialmente sobre temas filosófico-jurídicos.

El DIARIO DE LA MARINA al felicitar a nuestra Universidad por la cita también al doctor Pablo F. Laadquisición que acaba de hacer, felicín, de quien todos debemos esperar mucho en su nuevo empeño al frente de la cátedra de auxiliar de Derecho Civil.

LIQUIDACION EN LA E. DE SEVILLA

Ha quedado constituída la comisión oficial liquidadora

SEVILLA, Julio 30. AP.—Se ha constituído la comisión liquidadora de la Exposición Ibero-Americana celebrada en esta ciudad; siendo este trámite su último acto oficial. Como inspectores del Ministerio de Hacienda representan al Estado el Marqués de Valde-Iñigo y Camporredondo. Al comité de la Exposición lo representan los señores Molano y Balbontín y al Ayuntamiento el Alcalde, Conde de Halcón, y dos concejales.

El Comisario Regio de la Exposición, Carlos Cañal, y el Alcalde pronunciaron discursos.

La Comisión empezará a actuar el jueves, procediendo a liquidar las cuentas y a determinar lo que haya de hacerse con los palacios y pabellones de la Exposición.

Dos Cambios en la Diplomacia

MADRID, julio 30. AP. El Ministerio de Estado anunció hoy los siguientes cambios diplomáticos:

Eduardo Groizard y Paternina, conde de Puerto Alegre, designado Ministro Plenipotenciario en La Paz, Bolivia, pasa a situación de excedente forzoso, nombrándose para la Legación de La Paz a Pedro Prat Soutzo, al que se asciende.

José Ricardo Gómez Acebo es ascendido a secretario de primera clase y destinado a la Embajada en Washington.

SE SUICIDO GAMPER, EL QUE FUE PRESIDENTE DEL BARCELONA FOOT B. CLUB

BARCELONA, Julio 30. AP.—En su domicilio se ha suicidado hoy el conocido comerciante Juan Gamper.

Este señor fué uno de los buenos aficionados con que ha contado el Futbol catalán; a tal extremo, que durante algunos años ha sido presidente del Barcelona F. C. y acompañó a este equipo en diversas excursiones que realizó por América y por Europa.

El móvil del suicidio lo ha sido—según carta que dejó escrita para el juez correspondiente—su mala situación económica a causa de los malos negocios.

EL DR. COSME DE LA TORRIENTE NO ACEPTA LOS BENEFICIOS DE LA LEY DE AMNISTIA, NO PEDIDA POR LOS NACIONALISTAS

EL CORONEL MACHADO DICE QUE EL MENSAJE REVELA EL PROPOSITO DEL GOBIERNO DE CONSOLIDAR LA ARMONIA Y CONSIDERACION RECIPROCA ENTRE TODOS LOS CUBANOS

Desde ayer, la actualidad política—dejando a un segundo término el vivo problema de las postulaciones liberales de la Habana—la ocupa el Mensaje que el Honorable señor Presidente de la República ha dirigido al Congreso interesando la reforma de la Ley Electoral para que la Asociación Unión Nacionalista pueda constituirse en partido político con todos los deberes y derechos que los actuales disfrutan.

El repórter, pequeño esclavo de informar a sus lectores, con sus simpatías y preferencias ocultas ya que su función es de imparcialidad absoluta frente a los acontecimientos, anduvo por todos aquellos centros que pudieran ofrecerle la impresión que el Mensaje ha producido.

En la Cámara de Representantes los legisladores acudían unos en vía de curiosa indagación por el texto oficial, otros en busca del comentario del compañero entendido, en esos asuntos, los otros preguntando por Moralito, que de un lugar para otro movía su apacible humanidad siempre pronta al servicio de todos.

De los representantes reunidos apenas si obtuvimos palabra alguna sobre el Mensaje. El doctor Manuel Castellanos fué el único que nos dijo: —Hasta ahora sólo he leído el Artículo Primero y en él se sienta un privilegio. ¿Cómo no autorizar también a otras colectividades a organizarse como Partido?

Seguimos al Senado. En el antiguo Palacio del Segundo Cabo, remozado durante la presidencia de su joven e ilustre presidente doctor Vázquez Bello, los señores senadores cultivaban el silencio el apretón de manos, actitud cordial y reserva natural en quienes tendrán que resolver el problema.

—¿Y qué pensarán los Nacionalistas?—nos preguntamos.

Y primero una llamada telefónica, y luego una visita al bufete del doctor Torriente nos puso en posesión de algo nuevo con relación al Mensaje; pero si bien en parte, como declaración personal del ex presidente de la Liga de las Naciones. Nos dijo el doctor Torriente:

—Leo actualmente el proyecto, y lo estudio con vista de los textos legales, pero no daré opinión sobre él hasta tanto no haber cambiado impresiones con mis demás compañeros de Directorio.

Y a preguntas nuestras:

—Los miembros del Directorio Nacionalista se reunirán lo más en breve posible para discutir el Mensaje.

—¿Mañana o pasado—insinuamos.

—Acaso no tan pronto, porque algunos de sus miembros no se encuentran actualmente en la Habana.

Y agregó el doctor Torriente —y a este aspecto de la pequeña entrevista es a lo que nos referimos como declaración personal:

—Me parece una equivocación lo de la amnistía, que ninguno de los nacionalistas ha pretendido y que yo no acepto y haré todo lo posible por evitarla, aunque me explico perfectamente el interés en que se decrete. Era pacífica la reunión que celebramos el dieciocho de mayo en Artemisa. En la causa que instruye el magistrado de Pinar del Río, como juez especial no obstante no haber sido nosotros los causantes, ha procesado a los principales nacionalistas que concurrieron a la fiesta por un supuesto delito de sedición. Como es natural, yo pretendo que el Juzgado revoque esos procesamientos, y si no lo hace, que en su día en juicio oral y público se ventile todo lo ocurrido con motivo del mitin de Artemisa. Como que en su oportunidad tendré el derecho de perseguir por falsa denuncia y por prevaricación a todos los que me han envuelto en este proceso.

BREVE ENTREVISTA CON EL CORONEL CARLOS MACHADO

Anoche, en el Hotel Plaza, nos encontramos con el coronel Carlos Machado Morales, líder de la mayoría en la Cámara Baja, a preguntas nuestras por conocer su opinión respecto al Mensaje Presidencial, nos hizo las siguientes declaraciones:

—El mensaje revela, de modo que no ofrece ningún género de dudas el propósito del Gobierno de consolidar en la forma más elevada, la armonía y la consideración recíproca entre todos los cubanos; de ahí que piense que en la Cámara, lo estudiaremos y resolveremos rápidamente.

No estimo que encuentre oposición, más que por ningún otro motivo, porque me consta y afirmo que conozco a todos los representantes y sé que al interés nacional subordina y ha subordinado siempre cualquiera otro interés que pueda derivar de una resolución política; pero esto no quiere decir que la determinación final sea ésta o aquella.

DECLARACIONES DEL GOBERNADOR BARCELO

Anoche, momentos antes de que el coronel Barceló tomara el Limitado hacia Santiago, tuvimos oportunidad de acercarnos al distinguido político oriental:

A preguntas nuestras, ávidos de conocer la opinión del jefe liberal, sobre los problemas políticos de Oriente, nos dice amablemente:

—Regreso a Oriente muy satisfecho del resultado de las gestiones que me trajeron a la Habana. El motivo primordial de mi viaje consistió en ayudar a los cafetaleros de Oriente a conseguir aumento en los derechos que se cobran a la importación del café, de manera que esta industria esté suficientemente protegida por nuestro Gobierno y sea posible su mayor producción, por lo menos para el consumo de Cuba. Asimismo obedeció mi viaje a recabar de las autoridades correspondientes, con los ganaderos de Camagüey y de Oriente, un precio bueno y estable para el ganado. De las entrevistas que efectuados con el Honorable señor Presidente de la República, al logro de estas finalidades, hemos quedado satisfechos, pues el general Machado, como siempre, que se trata de asuntos que entrañan vital interés para el progreso de la patria, nos ha prometido resolver las peticiones que les hicimos.

En cuanto a política, me complace ratificar que en Oriente todo marcha perfecta y armónicamente. No habrá piñas que cuenten con el calor oficial. Tanto el general Machado, como yo estamos interesados en que la votación sea libre, y en que el resultado de las elecciones responda a la voluntad del pueblo. Ninguno de los candidatos a representantes que lleva el Partido Liberal en su boleta, tendrá apoyo oficial, porque todos ellos tienen merecimientos con el partido, poseen condiciones para el cargo que se les señala, y son dignos de obtener la victoria el día primero de noviembre. Sean cuales fueren los que resulten elegidos, la provincia de Oriente estará bien representada en la Cámara. Nuestra candidatura responde a la ideología liberal. Los nombres de todos los que en ella figuran cuentan con la simpatía del electorado liberal de Oriente, y lucharán todos en el mismo plano de popularidad y de garantías.

AGRUPACION POLITICA DE EMPLEADOS Y OBREROS DE LA HAVANA ELECTRICA Y COMPAÑIA CUBANA DE ELECTRICIDAD

En su local social de la casa calle de Márquez González esquina a la calle Pocito, se reunió anoche, bajo la presidencia del señor Francisco González Alfonso la directiva de esta Asociación y se acordó por unanimidad laborar en la presente campaña política por los candidatos señores capitán Emilio Sardiñas, señor Ricardo Cabanas; doctor José R. del Cueto; señor Néstor G. de Mendoza; doctor Armando Ruiz Gutiérrez; señor Rafael Jorge Sánchez Aballí y señor Cecilio Soto y Llorca.

Al propio tiempo se tomó el acuerdo de convocar a una reunión a los delegados de esta agrupación nombrados en los distintos barrios de la municipalidad de la Habana para un cambio de impresiones, a fin de cooperar activamente por el triunfo de los candidatos que el Ejecutivo de esta asociación acuerde defender en los próximos comicios electorales.

Vto. Bno.

Francisco González Alfonso.
Presidente.

**EL ALMUERZO DE LA U