SECCION 1ª

EL DIARIO DE LA MARINA es el periódico más antiguo de Cuba. Fué fundado en el año mil ochocientos treinta y dos. Servicios especiales de España.

DIARIO DE LA MARINA

MIEMBRO de The Associated Press. Esta queda autorizada para usar nuestros servicios y noticias de información. Hilo directo con New York.

SECCION 1ª

AÑO XCVIII.—NUM. 209 Acogido a la franquicia postal LA HABANA, MIERCOLES, 30 DE JULIO DE 1930.—SANTAS DONATILA Y MAXIMA Tiempo para hoy: BUENO. EJEMPLAR: CINCO CENTAVOS

CREESE QUE A FINES DE AÑO MR. HOOVER VISITARA A MEXICO, PUERTO RICO Y CUBA

Miss Cuba, Mercedes Loynaz Perdomo, Embarcó en el "Ebro" Hacia N. Y.

La Gentil Embajadora de la Belleza de la Mujer Cubana, fué Despedida Cordialmente

SE LE DEDICARON BELLAS FLORES

La Srta. Loynaz, es Acompañada por la Srta. Perdomo, Saldrá de N. Y. Rumbo al Brasil

Ayer a las diez de la mañana, salió en dirección a Nueva York, la señorita Mercedes Loynaz Perdomo, —«Miss Cuba»—que representará a este país en el concurso internacional de bellezas que se celebrará en Río de Janeiro en los primeros días del próximo mes de Septiembre, organizado bajo los auspicios del gran diario brasileño «A Noite».

La señorita Loynaz que irá hasta Río de Janeiro acompañada de la señorita Angelina Perdomo, embarcó en el vapor «Ebro» de la Mala Real inglesa en el que ocupara un hermoso camarote de cubierta que literalmente se encontraba lleno de ramos de flores enviados por infinidad de amigas y admiradores de «Miss Cuba».

En el muelle de San Francisco se encontraban numerosas personas que fueron a despedir a la señorita Loynaz y a la señorita Perdomo. Resul-

(Continúa en la pág. DIECINUEVE.)

Distintos aspectos de la cariñosa despedida a la señorita Mercedes Loynaz Perdomo, Miss Cuba, que representará a nuestra patria en el Concurso Internacional de Belleza organizado por el periódico «A Noite», de Río de Janeiro. 1.—Miss Cuba rodeada de familiares y amigas. 2.—Miss Cuba sonríe satisfecha ante las muestras de agasajo de que fué objeto. 3.—Miss Cuba, ya a bordo del barco, dice adiós a su patria, a la que afortunadamente volverá pronto. 4.—Miss Cuba, próxima a embarcar, es cumplimentada por nuestro Administrador, Dr. Aurelio Hernández Miró.

El "R-100" Navegaba en la Madrugada de Hoy, Sin Novedad Cerca de Irlanda

El "R-100" y su Gemelo el "R-101" Representan un Desafío de la Gran Bretaña al "Graf Zeppelin", Propiedad de Alemania

EL "R-101" AUN NO HA SIDO SOMETIDO A LA PRUEBA

El Rumbo que Seguirá el Dirigible Hasta el Canadá Será Determinado por las Condiciones Existentes en la Atmósfera

LONDRES, Julio 29. — (AP) — El dirigible "R-100", que es el mayor que posee la Gran Bretaña, está volando sobre el océano Atlático en dirección a Montreal, Canadá. Con los seis motores Rolls-Royce girando a una velocidad de sesenta millas por hora, anunció su posición a las siete de la noche, hora británica de verano, o sea la una de la tarde en la Habana, a 200 millas al oeste de la costa irlandesa.

Desde que abandonó el mastil de amarre en Cardington a las 3:45 de la madrugada, el orgullo de los dirigibles británicos ha descrito un arco sobre el norte de Irlanda, abandonando la costa inglesa en Liverpool. Pasó por la isla de Man y por el promontorio de Kintyre, el estrecho canal que separa al Ulster de Escocia.

Desde allí voló a la isla Rathlin, pasó por Malin Head, Ulster, y tomó

(Continúa en la pág. CUATRO)

Lo más Saliente del Nuevo Tratado de Bultos Postales con los Estados Unidos

El detalle más saliente del nuevo convenio de bultos postales que acaba de firmarse en Washington, es que Cuba puede exportar a los Estados Unidos, por correo, la cantidad de tabacos, cigarros u hoja manufacturada en cualquier forma, que quepa en un solo paquete, dentro de la limitación de tamaño y peso que fija el Tratado. El peso máximo es de 22 libras, lo que significa un progreso apreciable, pues en el convenio anterior, denunciado en 1928, el máximo era de 11 libras.

Fuera de esta modificación, que abre el mercado detallista de los Estados Unidos al productor cubano de tabaco en todas las formas, el tratado de bultos postales es el mismo, con iguales estipulaciones y reglas.

El convenio entrará en vigor el primero de septiembre próximo, día desde el cual se admitirán bultos para los Estados Unidos en todas las oficinas de correos de la República habilitadas para ello, haciéndose lo mismo en todas las norte-americanas.

Impresiones

¿Existe un plan para una inteligencia azucarera con los Estados Unidos, es decir, con los intereses azucareros americanos?

Así lo da a entender nuestro colega **El Mundo**.

De ser cierto, hemos de convenir en que aquí se termina invariablemente por donde se debió comenzar.

Hace ya años, desde la crisis del 21, que venimos defendiendo la teoría de que el factor americano predominante en azúcar no es el que la consume, sino el que la fabrica, y que es con éste con quien tenemos que negociar.

Prostituir los precios, pensando que en una inundación de azúcar barata sucumbirán nuestros competidores americanos, es tan absurdo como si los yanquis se propusieran arruinar nuestra industria tabacalera introduciendo aquí tabacos a precios irrisorios.

¿Para qué están las aduanas, sino para despertar de su sueño a tanto iluso?

Los precios ínfimos del azúcar, dícese que estimulan el comerla y sugieren el no fabricarla. Esta es una falacia que, por seguirla, nos ha colocado al borde de la más terrible miseria.

El azúcar a centavo la libra tropieza con las mismas dificultades en casi todos los países que el azúcar a cinco centavos, porque aunque llegara a ellos regalada se transforma, a virtud de los aranceles, en un artículo de lujo.

La baratura del azúcar no la percibe sino el productor de aquí. El consumidor de las nueve décimas partes del mundo no se ha enterado ni se enterará de tal baratura; y, si no, indáguese lo que cuesta la libra de este para nosotros amarguísimo fruto en Europa, en la América hispana, en Asia o en la Oceanía.

La baratura, pues, para nosotros, productores por excelencia de ese artículo, es la miseria sin objeto.

Porque ni siquiera baratura en nuestro caso significa producir tan eficientemente que bajamos los precios sin afectar el margen que debe siempre existir entre lo que cuesta fabricar una cosa y lo que nos pagan por ella.

Baratura quiere decir en cubano sacrificar los jornales, esto es, triturar al hombre o lo que es igual, aniquilar el país. Baratura es hipotecar las tierras y los ingenios para saldar el déficit que deja el fruto vendido por debajo del costo. Baratura, en fin, es inundar la isla de elemento humano inferior que desplaza al nativo, al pobre nativo que vive, reconcentrado en las ciudades, de las migajas del Presupuesto o de la simple esperanza de obtenerlas algún día.

Esa es la baratura de los que todo lo han venido fiando a las sabias leyes de la naturaleza, sin reparar que es también ley de naturaleza la de que el cerebro cuando no discurre se atrofia y que Dios nos hizo animales racionales para que nos defendamos contra Natura, no para que nos entreguemos a sus ciegos designios.

Reunión Obrera

Fué suspendida, dicen éstos, de una manera muy violenta

REPARTIERON PLANAZOS

La reunión, autorizada, era para tratar del boycoteo

MARIANAO, julio 29, DIARIO, Habana.

Ante la Policía de esta localidad fueron conducidos por la Policía de este término numerosos obreros pertenecientes al Sindicato Textil, sito en Dragones 104, de esta capital, acusados de grave alteración del orden y resistencia a la autoridad. Se nombran los detenidos señoritas Pastora Márquez, de Sitios 181, Concepción Barreiro, de Peñalver 99, Amelia Suárez, de Oquendo 91, Susana Giiell, de Sitios 181, y señores Manuel Cárcel, de Franco y Peñalver, Rodrigo Rafael Ramírez, de Lindero 24, Andrés Mesa, de Pasaje D entre 3 y 4, Clemente Dengra, de Washington 5-A, Francisco Domo, de Santa Teresa B. José Antonio Moreu, de Cristo 3, José Dengra, de Washington 5-A, Lorenzo Cordero, de Oquendo 124, Rogelio Valdés, de Carlos Tercero 119, Alfredo Cortina, de Campanario 124-B, Emilio Ferrer, de Primelles 14, Rogelio Pérez, de Churruca 24, Armando Arreboitia, de Churruca 57, Imael García, de Santos Suárez 26, Alfredo García Brito, de Santa Teresa B, todos en esa capital.

EL BOYCOT A LAS FABRICAS

Aparece que los obreros habían de celebrar una reunión en Martí y Mártires en la Ceiba, autorizada por el Alcalde Municipal, con el objeto de boicotear a las fábricas de medias que dejó cesantes a varios de sus compañeros y no consintió en reponerlos y cuando iban a comenzar la reunión, se personó en el lugar el Delegado de Gobernación Armando Sales, acompañado de los vigilantes 8, Francisco Blanco y 32, José Cabral, de este término, manifestándoles que no podían llevar a cabo el acto, pues estaba suspendido por Gobernación.

LA DISOLUCION DE LA REUNION

Entonces los obreros se dirigieron a la Sociedad La Mundial sita en Martí 6, Ceiba, pidiendo autorización al Secretario de la misma Pilar Orihuela, para reunirse al objeto de explicar a sus compañeros el porqué no se había dado la reunión anterior y cuando el obrero Miguel Montero García, vecino de Cienfuegos 16 estaba en la tribuna allí levantada para dirigir la palabra a sus compañeros, llegaron el citado Delegado de Gobernación y policías requiriendo la suspensión de esta segunda reunión y sin que se sepa lo que ocurriera, es el caso que la policía procedió a disolver la reunión y a detener a los obreros, resultando algunos heridos leves.

Los obreros acusan a aquélla de haberles dado de planazos para llevar a cabo la orden de disolución, manifestando la Policía que, lejos de ello, los obreros se resistieron y formaron un fuerte escándalo.

Todos los detenidos excepto las mujeres, ingresaron en el vivac. El caso se verá hoy ante el Juzgado Correccional.

Martínez.

SUMARIO

—Agresión al Presidente de la Compañía de Transporte .. 4
A.—A Través de la Vida .. 13
C.—Cartel del Día .. 9
—Cables .. 4
—Consejos Médicos .. 7
—Casos y Cosas .. 2
—Cultura Francesa .. 2
D.—Deportes, 15, 16 y .. 17
—De Día en Día .. 2
EDITORIAL .. 14
—España (Cables) .. 24
G.—Gobernación .. 7
—Gaceta .. 24
H.—Habaneras, 5, 7 y 8 .. 11
M.—Matanceras .. 2
—Mercantil .. 10
—Movimiento Político .. 13
O.—Obras Públicas .. 3
P.—Palacio .. 13
R.—Religiosa .. 6
—Radio y Electricidad .. 10
—Reclamados .. 3
S.—Sociedades Españolas .. 6
—Sociedades Cubanas .. 6
—Sanidad .. 9
T.—Teatro .. 8
—Telegramas .. 12
—Tribunales .. 5
U.—Universidad .. 3
V.—Viboreñas .. 7
—Vida Civil .. 3

La Detención de Tres Espías

BUKAREST Rumania, julio 29. (AP) Tres funcionarios rumanos oriundos de Bulgaria, apellidados Poizuff, Staneff y Roseff, fueron arrestados hoy bajo la acusación de robar la clase secreta telefónica y telegráfica destinadas para los casos de movilización militar. Se supone que los documentos iban a ser vendidos a Rusia.

Las Isabelinas, Los Dados y los Cafés

Entrevista del señor José Cao y las Damas Isabelinas

LAS CONVIDADAS

Los comerciantes, dispuestos a pagar contribución

Una interesante entrevista celebró en la mañana de ayer en la Secretaría de Sanidad y Beneficencia el señor José Cao, Secretario del Centro de Cafés de la Habana, con la Secretaria del Comité Antituberculoso de las Damas Isabelinas de Cuba, tratando acerca de la reimplantación en las cantinas, cafés, bodegas y otros establecimientos comerciales, de los llamados «juegos de dados», en los que los parroquianos, mediante la suerte, juegan la «convidada».

El señor Cao expuso a la Secretaria de las Isabelinas, que los comerciantes están dispuestos a pagar un impuesto con tal de que se reimplanten los «dados», de cuyo impuesto se habrá de reservar un determinado tanto por ciento que se dedicará en su totalidad a favor de la campaña antituberculosa que libran en todo el territorio de la república las caritativas damas

HOY EN LA HISPANO-CUBANA

Esta tarde, a las cinco y media, en el "Principal de la Comedia", la señora María Muñoz de Quevedo pronunciará una conferencia ante los socios de la Hispano-Cubana,

El Precio del Azúcar

PLAN QUE DEFENDEMOS

Por el Dr. Santiago Claret

—Cómo operaría en la práctica, tan pronto se pusiera en vigor.

—Obtiene para todo hacendado y colono cubano una ventaja de 0'26 a 0'30 cts. por libra, en el precio de la totalidad de su producción.

—Ejemplos prácticos y comparaciones demostrativas de su operación mecánica y matemático resultado.

VEAMOS qué pasaría en la práctica tan pronto se pusiera en vigor el plan azucarero que venimos defendiendo y cuya idea básica consiste sencillamente, como ya hemos indicado, en "crear un derecho de exportación de 0.40 centavos por libra para todo el azúcar que **enviemos a los Estados Unidos** con lo cual integraremos un fondo que repartiremos entre todos los productores, en exacta proporción al azúcar que cada uno haya **totalmente producido**".

Supongamos un precio para el azúcar en el mercado mundial de 5|4½ chelines cwt. l. a. b. puerto del Báltico, (cotización de Londres que es el mercado libre mayor del mundo). En las condiciones actuales el precio del azúcar cubano en los Estados Unidos será su equivalente, 1¼ centavos cif New York, pues ya hemos visto en nuestros artículos anteriores cómo hoy se vende nuestro azúcar a igual precio en los Estados Unidos, mercado protegido, que en el mercado libre del mundo.

COMO FUNCIONA EL PLAN

El plan se pone en vigor. Si el productor cubano vende en el mercado libre, o sea en cualquier parte del mundo que no sean los Estados Unidos, obtendrá el precio de 1.14 l. a. b. Cuba (suponemos 0.11 de flete a los E. U.), pero si la vende en el mercado americano solo obtendrá esos 1.14 por libra, menos 0.40 que tendrá que depositar como derecho de exportación, al embarcarla o sean 0.74 centavos por libra.

Está fuera de toda duda que no hay nadie que pudiendo vender a 1.14 venda a 0.74, luego todo productor que quiera vender, venderá en el mercado libre hasta que se produzca uno de los dos siguientes fenómenos, o el precio del azúcar cubano en el mercado americano sube por falta de oferta cuarenta puntos sobre el precio del mercado libre o el precio del mercado mundial baja cuarenta puntos sobre el precio del azúcar cubano en los Estados Unidos y solo en este momento, o sea aquel en que el azúcar de Cuba en los Estados Unidos tenga un precio superior en 0.40 centavos por libra al precio que rija en el mercado libre del mundo, **sea este cual sea**, es que al productor cubano se le volverá a crear la misma situación actual, en que puede vender indistintamente en cualquiera de los dos mercados, de acuerdo solo con las pequeñas diferencias que vayan surgiendo de uno, dos o tres puntos que son las que seguirán determinando, como hasta ahora lo han hecho, que las ventas se hagan a uno u otro lado.

EL PLAN NO PUEDE AFECTAR EL PRECIO MUNDIAL

El plan en definitiva no altera en una sola tonelada el azúcar que Cuba vende en el mercado libre del mundo. Porque, ¿cuál es necesariamente esta cantidad? La diferencia entre la totalidad de nuestra producción y el consumo americano de azúcar extranjero. Luego si el plan no afecta en lo más mínimo, ni nuestra producción ni el consumo americano de azúcar extranjero, no puede afectar la cantidad que nosotros venderemos en el mercado libre y que, por lo tanto, será necesariamente la misma con plan que sin plan. Esto es claro y terminante ya que la diferencia producto de una sustracción no puede de ningún modo cambiarse, sino se alteran el minuendo o el sustraendo, regla matemática indiscutible.

Si el plan no afecta la cantidad de azúcar que Cuba exportará al mercado libre del mundo, es claro que no puede tampoco resultar en definitiva afectado por el mismo

(Continúa en la pág. DIECINUEVE.)

Una Prueba por dos días no es SUFICIENTE!

Con frecuencia hemos sido testigos del error cometido por algunos anunciantes, al pretender resolver sus problemas insertando un aviso corriente por DOS DIAS. Esos avisos se relacionaban con la venta de solares, casas, o establecimientos... en estos casos el anuncio, pierde gran parte de su indiscutible efectividad.

Si Vd. inserta un anuncio atractivo, que se destaque bien, por un TIEMPO RAZONABLE podrá realizar sus propósitos con todo éxito.

PRUEBE VD. HOY

No olvide que seguimos entregando a cada cliente del ANUNCIO CLASIFICADO una entrada absolutamente gratis para cualquiera de los espectáculos que se relacionan.

PROGRAMA PARA EL DIA 30 DE JULIO DE 1930

PRADO: "La Bailarina de Broadway". (Louise Fazenda y Jack Egan).

RIALTO: "Entre Dos Amores". (Henny Porten y un selecto grupo de artistas).

Hoover Aceptó la Invitación Para Visitar a Méjico Que le Fué Hecha Por O. Rubio

Se han dado órdenes de cerrar todos los establecimientos de juego en Méjico, que no se encontrasen autorizados

QUINCE MILLONES PARA OBRAS PUBLICAS

Se han adoptado enérgicas disposiciones con el objeto de reprimir el contrabando de inmigrantes que se realiza hoy

CIUDAD MEXICO, julio 29. AP) Refiriéndose a las noticias que se han publicado referentes a que el Presidente Hoover se propone hacer una visita a México, el Presidente Ortiz Rubio dijo hoy que el Jefe del Ejecutivo de los Estados Unidos había aceptado una invitación que él mismo le hiciera durante su estancia en Washington.

El Presidente Ortiz Rubio, en una entrevista celebrada con los redactores de la prensa local, manifestó que las noticias dando cuenta de que todas las casas de juego de la Baja California serían cerradas se debieron a cierta «confusión». Existen ciertas concesiones en la Baja California que el gobierno no está obligado a respetar y las órdenes que yo he dado han sido que se cerraran todos los establecimientos de juego que no estuviesen legalmente autorizados.

Con relación a la crisis industrial de México, el presidente dijo que no es más que reflejo de las condiciones del mundo.

Agregó que existen unos quince millones de pesos de superavit en el Tesoro y que el gobierno se propone utilizar gran parte de esa cantidad en su programa de construcción, al objeto de dar empleo al mayor número posible de mexicanos. Interrogado acerca de las negociaciones para el arreglo de los problemas de la frontera, el Jefe del Ejecutivo se limitó a decir:

«México tiene un gran deseo de arreglar esas cuestiones».

Siguió diciendo que el gobierno está adoptando enérgicas medidas para poner término al contrabando de extranjeros en el país, especialmente chinos, y que varios empleados del departamento de inmigración han sido declarados cesantes.

Respondiendo a una pregunta relativa al convenio Montes de Oca-Lamont sobre las deudas, el señor Ortiz Rubio se negó a ampliar sus anteriores declaraciones, pero repitió que se publicará una nota detallando el acuerdo.

La entrevista tuvo lugar en el Palacio de Chapultepec en una recepción dada a los periodistas nacionales y extranjeros.

WASHINGTON, Julio 29.—(AP) —El Presidente Hoover aceptó la invitación que le hizo el Presidente Ortiz Rubio, para visitar a México, cuando el último estuvo en Washington, antes de tomar posesión de la presidencia de su país. En la Casa Blanca se declaró hoy, sin embargo, que no se sabe cuándo mister Hoover efectuará ese viaje.

El Embajador Morrow, quien abandonará su alto cargo diplomático dentro de unos meses, ha pedido a Mr. Hoover que realice su viaje a México cuanto antes.

Se sabe que el Presidente de los Estados Unidos desea hacer el viaje tan pronto como le sea posible. Según sus proyectos, estará en el Oeste hasta Septiembre, y definitivamente en Washington antes de que el Congreso comience la próxima legislatura ordinaria, en Diciembre de este año. De esta manera Mr. Hoover puede disponer de la segunda quincena de Septiembre, Octubre y Noviembre, para su viaje a México, que sería extendido a Cuba y Puerto Rico.

Tres disparos por la espalda a un individuo en Santa Clara. Parece que fué por cuestiones de huelga

(Véase en la pág. VEINTICUATRO)

LA COBRANZA DE LOS IMPUESTOS

UN RUEGO AL ALCALDE

Habiéndose puesto al cobro casi a la vez diversos impuestos municipales y nacionales, el Centro de Cafés ha solicitado, que en atención a eso y a la crisis económica que dificulta el pago, se aplace de entre los primeros el correspondiente a la patente de alcoholes o, en su defecto, el de juegos permitidos.

Este último siempre se puso al cobro de septiembre a octubre y dado el satisfactorio estado de la hacienda municipal, efecto de una administración ordenada y honesta, juzgamos que bien puede, por lo menos aplazarse el pago del susodicho arbitrio, aunque mejor sería que fuese posible hacerlo en cuanto al otro.

Con ello no se perjudica en nada el erario municipal, y, en cambio, se alivia a los industriales del expresado giro, que no quieren, como es lógico, incurrir en morosidad, y, por otra parte, se ven imposibilitados, salvo excepciones, para hacer frente a diversos impuestos a la vez. Es una medida razonable, que les evita quebrantos y que nadie puede impugnar.

Si en una situación normal sería agobiante tener que pagar casi a un mismo tiempo los tributos puestos ahora al cobro, con mayor motivo tiene que serlo en una época de crisis como la que atravesamos. De ahí que consideremos justa la solicitud formulada por el Centro de Cafés y que la apoyemos.

Rogamos, pues, al Alcalde que haga todo lo posible por resolverla en forma satisfactoria, accediendo preferentemente a prorrogar por 30 días el plazo para el pago de la patente de alcoholes, ya que la morosidad se castiga con un recargo que la eleva al duplo; pero si eso ofrece inconvenientes invencibles, aplace siquiera la cobranza del arbitrio de juegos permitidos. Teniendo en cuenta los motivos invocados, sería una medida de buen gobierno, tan plausible como la de dar facilidades a los contribuyentes por impuesto territorial, para el pago de sus atrasos.

Un Campamento del General Sandino ha Sido Descubierto y Destruído en Nicaragua

MANAGUA, Nicaragua, Julio 29. (AP.)—Un destacamento de la Guardia Nacional informa haber destruído en la provincia de Jinotega un campamento que durante dos años sirvió de base a las fuerzas rebeldes del General Sandino. El campamento estaba muy bien escondido en los bosques.

Un sandinista nombrado Sabas Manzanares fué muerto en el ataque a la posición. Agonizante, confesó a la Guardia Nacional que el campamento había estado ocupado por Sandino y sus tenientes Altamirano, Ortiz y Salgado, quienes antes de comenzar el ataque huyeron en dirección desconocida.

Hubo en Rumania Enorme Incendio

GALATZ, Rumania, Julio 29. — (AP.)—A primera hora de la mañana estalló un incendio que por la noche todavía duraba, habiendo ya destruído propiedades por valor de cincuenta millones de leis (unos 250 mil pesos.)

Hace muchos años que en toda Rumania no se registraba una catástrofe de las proporciones de ésta.

M.E.C.D. 2016

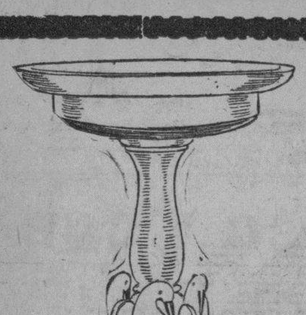

rutero de Mármol de Florencia $8

Columna y lámpara de 5 pies de alto, de fino mármol de Florencia $30

Jarrón de porcelana de Valencia con camafeos de asunto español $10

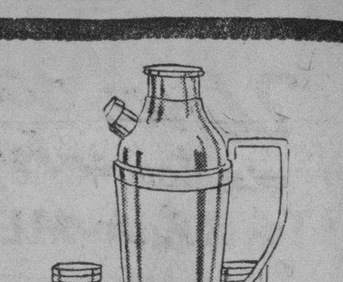

Servicio todo de p'ata fina para coteles $20

Mesa para fumar, de bronce y mármol, con cigarrera, cenicero, atril para cachimba y fosforera $7

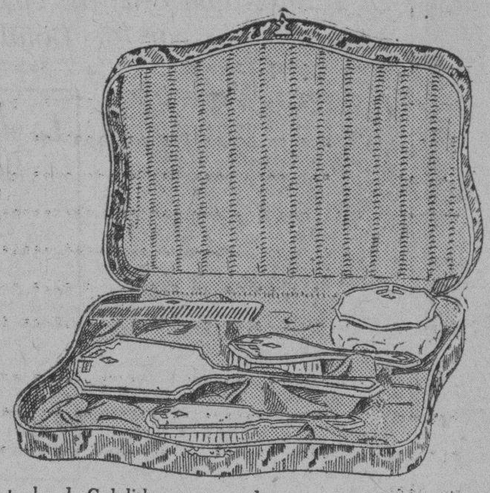

Estuche de Galalith, para tocador, compuesto de 5 piezas, grabadas en oro fino, sobre tres colores: azul, rosa y verde $12

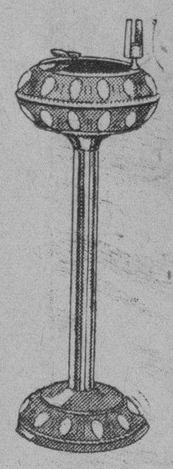

Cenicero con fosforera, todo de bronce $10

SECCION X SECCION X

S. Rafael 28 Obispo 85

DE DIA EN DIA

"Copenhague, julio 28 AP. Dinamarca, nación que sólo posee dos cruceros, el "Heimdal" y el "Niels Juel", ha resuelto prescindir de estos buques. El primero será desmantelado y el segundo vendido a una nación extranjera, probablemente China".

¿Por qué no haremos nosotros exactamente lo mismo con nuestro "Heimdal" y nuestro "Niels Juel"?

Los vecinos del Reparto de Lawton, han obtenido el apoyo de la Secretaría de Agricultura para fomentar pequeñas huertas en los patios y traspatios de las casas, así como en los solares yermos, existiendo el propósito de establecer, al efecto, huertas modelos atendidas por técnicos del Departamento.

Otra cosa que los vecinos de Lawton podían fomentar, también con el apoyo del Departamento a cargo del General Molinet, era la pesca, pues el barrio dispone de extensos lagunatos en número suficiente para ejercitar la piscicultura.

Y saldría el barrio beneficiado por partida doble, por aquello de que los peces se comen las larvas de los mosquitos.

La Junta Nacional de Sanidad ha fijado la cantidad de agua que cada persona necesita en el trópico.

Son 225 litros la cantidad fijada.

Esto obligará a los vecinos de Santiago de Cuba a entrar en arreglos especiales con las fábricas de gaseosas.

Porque, naturalmente, 225 litros de gaseosa, teniendo que adquirirlos para no infringir las ordenanzas sanitarias, al precio corriente, significa un gasto que no todos los vecinos de la capital de Oriente podrían resistir.

En los primeros días del próximo mes de agosto, va a celebrarse en Bélgica un Congreso, al cual no ha sido Cuba invitada y es verdaderamente sensible, porque a nuestro país le vendrían muy bien sus enseñanzas.

Conviene por lo menos, que se esté al tanto de las conclusiones de tal Congreso, ya que este versará sobre "embellecimiento de la vida del campo".

Y la verdad es que nuestros campos son un encanto—según ayer afirmamos valientemente—pero la vida que se hace en ellos, justifica el juicio rotundo que el cubano de la ciudad, y por de contado el del campo, tienen hecho de la vida campesina:

"El campo ¡para los pájaros!"

Puede que ese hubiera sido el tema desarrollado en el Congreso por un delegado cubano que hubiera ido a Bélgica, así que, después de todo, vale más que no haya ido.

Según Fleta—que estuvo recientemente por allá—en China no gusta la música española, lo que permite deducir que tampoco han de gustar en dicha nación nuestros aires.

Mas, para ser justos, no hay que amilanarse.

Porque a nosotros, de China, tampoco nos gusta la música.

Ni siquiera la letra.

Nene se Resfría? Trátesele mejor sin darle drogas. Frótele VICKS VAPORUB

OBRA DE 2 MODOS A LA VEZ

GARGANTOL

TABLETAS MARAVILLOSAS EN EL TRATAMIENTO DE LAS AFECCIONES DE LA GARGANTA.

FARINGITIS, LARINGITIS AMIGDALITIS, RONQUERA ESTADOS CATARRALES etc. etc.

ALIVIO INMEDIATO.

DE UTILIDAD PARA PROFESORES, ARTISTAS, ORADORES, A FIN DE CONSERVAR LA VOZ CLARA.

DISUELVASE EN LA BOCA UNA TABLETA CADA TRES HORAS.

Laboratorios del DR. A. C. BOSQUE Tejadillo 36

CASOS Y COSAS

LO QUE VA DE AYER A HOY

Reúnense los doctores
de Sanidad, y declaran
que debe cada habitante
de la ciudad de la Habana
consumir unos doscientos
veinticinco litros de agua,
en vez de ciento cincuenta
que actualmente, al día, gasta.
"Tantos litros para el baño;
tantos para..." En fin, detalla,
cosa por cosa, el consumo
con precisión muy exacta,
y, para beber, tres litros
del líquido nos señala,
cantidad que sí sería
un poquito exagerada
en épocas anteriores
en que apenas nos quedaba
un espacio en la barriga
para echar en él el agua;
pero que hoy, por el contrario,
si a manos viene, no alcanza.

Sergio ACEBAL.

JUVENIN

LO ULTIMO Y MAS PERFECTO PARA LAS CANAS

DE LA ALIANZA Y EL SUFRAGIO

Quieren tener derecho al voto en el distrito Central

A propósito del proyecto de ley presentado por el senador Dr. Antonio Bravo Correoso que tiende a conseguir la igualdad de los derechos civiles de la mujer al hombre, la Alianza Nacional Feminista, en sesión ordinaria del ejecutivo central tomó estos acuerdos:

Que la Dra. Amelia de Vera de Lens directora de la Comisión de Sufragio de la Alianza, se ocupe de la nueva ley del senador oriental y que el Ejecutivo Central haga los trabajos relacionados con la organización necesaria para que el Gobierno reconozca el derecho a votar de las mujeres cubanas en el Distrito Central de la Habana, próximo a crearse. Este acuerdo fué tomado a proposición de la Sra. Marquesa de Tiedra, subdirectora de la Comisión de Sufragio.

También se acordó que la Dra. Vera de Lens y la Marquesa de Tiedra se entrevisten con el senador Dr. Vera Verdura solicitando su iniciativa en el proyecto del Dr. Bravo Correoso e interese de sus compañeros la aprobación del mismo.

La Sra. de Lenas ha pronunciado ya dos conferencias acerca del articulado de la referida ley.

Próximamente la Alianza Nacional Feminista visitará al Sr. Presidente de la República y a los presidentes de los Cuerpos Colegisladores para interesarlos en la ley y hacerles saber su decisión de nunca desmayar en la obtención del voto femenino.

AMIGOS DE LA CULT. FRANCESA

Un nuevo curso de francés será inaugurado el día 2

El próximo sábado 2 de agosto se inicia en el Círculo de Amigos de la Cultura Francesa un nuevo Curso Elemental de Francés. El doctor Roberto de la Torre, Director de dicha Institución ha organizado un nuevo grupo de alumnos elementales, a petición de algunos amantes de la cultura francesa, y ha dispuesto las clases del nuevo Curso en el local social, San Lázaro 311, altos, esquina a Hospital, los martes, jueves y sábados de 8 a 9 de la noche justamente para complacer a aquellas personas que trabajan de día. Esta será la última oportunidad que se ofrece por el Círculo de Amigos de la Cultura Francesa para el ingreso como asociado, sin abonar cuota de entrada. Para la inscripción al Curos es requisito indispensable inscribirse en calidad de socio. La cuota de asociado es de un peso mensual y de dos pesos mensuales la matrícula el curso.

Las personas que sepan algo de francés pueden si lo desean ingresar en cualquiera de los otros cursos que actualmente funcionan en el Círculo. Pueden pedirse informes por el teléfono U-7321, o personalmente al Dr. Roberto de la Torre, en el local del Círculo (San Lázaro y Hospital.)

ANUNCIESE EN EL Diario de la Marina

DIATHRINA

DEL DR. RABELL

Esos terribles dolores que miles de mujeres sufren cada mes, se evitan como por encanto tomando 20 gotas de DIATHRINA tres veces al día, dos días antes de que las características molestias aparezcan.

La DIATHRINA normaliza las funciones femeninas, produciendo salud y bienestar. No contiene calmantes.

EN TODAS LAS FARMACIAS

FARMACIA DROGUERIA DE "JOHNSON" DE TURNO LOS LUNES Obispo Nº 30 TELEFONO-A-2129

LA MAYOR 32 EDIFICIOS 600 EMPLEADOS SARRÁ DROGUERIA ABIERTA TODOS LOS DIAS TODA LA NOCHE LOS MARTES

Farmacias de Turno

MIERCOLES

HABANA

Estrada Palma y Trocadero M-5052
Ave. S. Bolívar 109 . M-4188
Villegas 33 . . . . . M-4030
Gral. Silverio Sánchez Figueras 33 . . . M-5190
Bartolomé Masó 48 . U-6813
Ave. de la Independencia y Avenida de Menocal U-6808
Zenea y Oquendo . . U-6924
Zenea 91 . . . . . M-4160
José de San Martín y R. M. Alonso . . . U-6969
Ave. de la República y Gral. Aranguren . . M-4486
Habana 187 . . . . . M-4604
Gral. Carrillo 172 . . U-7077
Benjumeda 7 . . . . . U-6912
Miguel Aldama 68 . . M-4077
Ricla 2-A M-5044
I. Agramonte 36½ . . M-4598
Habana 112 . . . . . M-4886
Máximo Gómez 246 . M-5086
Padre Varela 86 . . . U-7009
Castillo 6, esq. a Santa Rosa M-4655
Tenerife 74 . . . . . M-5121
V. Ruiz Luzuriaga 24 M-5193

VEDADO

Calzada 84, entre A y B F-6271
Calle 23 y G F-6119
Calle 17 esquina a 20 . F-6282
Calle 9 esquina a I . . F-6161

VIBORA

10 de Octubre número 695 . . . . I-7678 e I-7559
San Francisco y Buenaventura I-7518
Diez de Octubre 574, esquina a Vista Alegre . . . . . I-7100.

JESUS DEL MONTE Y SANTOS SUAREZ

Rodríguez y Dolores . I-7613
10 de Octubre 383 . . I-7468
Santos Suárez 10 . . I-7332
Juan Delgado y Lacret I-7755
Serafines y Flores . . M-4845

LUYANO

Calzada de Luyanó 74 I-7283
Sta. Ana y Guasabacoa I-7739
J. Alonso e Infanzón . . X-2371

CERRO

Palatino y Atocha . . I-7719
Vista Hermosa 14, esq. a La Rosa I-7600
Calzada del Cerro 859 . I-7486

NOTA.—Este grupo deberá prestar el servicio público todo el día y la noche de los domingos siguientes: Febrero 9; Marzo 23; Mayo 4; Junio 15; Julio 27; Septiembre 7; Octubre 19; y Nobre 30 del año 1930.

EXCEMICIDA

MADAME SENTOURE

Maravillosa pomada francesa infalible para eszema, herpes, psoriasis, ácido úrico etc. Poderoso específico para llagas, úlceras crónicas. ¡Curas asombrosas! Venta. Sarrá, Johnson, Taquechel. Depósito: Máximo Gómez 412, Dr. Morist.

MATANCERAS

POR MANOLO JARQUIN

EN BLANCO ATAUD

Y en carroza blanca.

Rindió así su última jornada en la tierra, la humilde Sierva que desde ayer causa baja en aquel Convento de la calle de Milanés, donde residió por espacio de largos años.

En tan nítido marco recibió la tierra los despojos mortales de Sor Crescencia López, la santa religiosa que a la edad de setenta y tres años entregó su alma a Dios, después de haberle consagrado su corazón, su juventud y su vida.

Qué conmovedor su sepelio!

Y qué gran elocuencia en ese acto.

Despojado de vanidades, ayuno de pretensiones, sin boato, sin lujo, ni los mundanales alardes que contemplamos a diario en similares cedemonias, recorrió el cadáver de Sor Crescencia la distancia que media entre el Convento de las Siervas de María y la Necrópolis de San Carlos.

Ni una sola flor en la capilla ardiente.

Ni un solo pétalo sobre el sarcófago, por que ¿qué flor por divina que fuera, podría compararse a aquella flor humana que brotada en el claustro floreció marchitándose en el óleo santo de la religión?

Oraciones y rezos, cánticos y salmos acompañaron a Sor Crescencia durante las veinte y cuatro horas en que se veló su cadáver. Una misa solemne fué dicha momentos antes de salir el entierro y un cortejo en que con caballeros muy respetables de nuestra sociedad, figuraban damas de las más encumbradas de la ciudad, siguió tras la blanca carroza que llevaba el blanco ataúd.

Los Padres de la Orden de Paul, los del Convento del Carmelo, los párrocos de Matanzas, Pueblo Nuevo y Versalles, las Hermanas de la Caridad de la Milagrosa, las del Asilo de San Vicente, las del de Ancianos del Paseo de Martí y la Superiora de las Siervas con todas sus compañeras marchaban dolidas en el cortejo.

La Gran Regente de las Damas Isabelinas, Carmita Solaún de González, las señoritas de la Caridad en representación nutrida, las Hijas de María, y los Hermanos de La Salle y los del Santísimo Sacramento, figuraban también entre los acompañantes.

El ingeniero jefe de Obras Públicas Oscar Pardiñas, con la representación de los Caballeros de Colón; el señor Emiliano Moreno, edil de nuestro Ayuntamiento; y el señor Mariano Vallejo, perteneciente al comercio, en grupo con los Parra y Zabala, los Solaún y Grice, los Andux y Tolón, los Urrechaga y Agote y representantes de todas las Archicofradías, como la Adoradora Nocturna, la de San Antonio y San José.

El señor Carrillo, reliquia de la Iglesia matancera acompañó a Sor Crescencia hasta su última morada.

Y en número crecido, anónimos agradecidos a las Siervas, a esas mujeres abnegadas que por servir a Dios, representando en la tierra su santa misericordia, viven a la cabecera de los enfermos desafiando peligros de contagio y restañando heridas, curando llagas y devolviendo la salud a cuantos les faltan.

Reposando ya bajo la madre tierra en su blanco y sencillo ataúd Sor Crescencia, despidió el duelo el doctor Paradis, exaltando la vida de aquella mártir, que ya goza de la paz eterna y de la gloria que a sus Siervas tiene reservada en el Cielo el Señor.

¡Qué grandilocuente en su humilde sencillez ese entierro de Sor Crescencia López!

¡Cuánta santidad en aquel ambiente!

LAS REGATAS DEL TENNIS

En su organización.

Pocas iniciativas de ese aristocrático Club de la Playa han sido acogidas con tantos entusiasmos, como esa de las próximas justas que han de tener efecto en la Playa de Bellamar, en la segunda quincena de Agosto.

Organizadas las dos tripulaciones, practican a diario las rowers, ansiosas de obtener para su bandera la codiciada victoria.

Hay dos bandos ya formados.

El que enarbola la bandera blanca de María Dolores Núñez y el de la verde de Ana Rosa Estorino.

Las señoras de Beato y Urquiza, presidentas de los dos grupos que lucharán por el triunfo.

Para esa fecha según oferta del ingeniero Marcet, estarán terminadas las aceras, en todos aquellos tramos de Malecón que ya están listos.

Se alijerará de estorbos la calzada.

Y podrán los autos esa mañana colmar la playa, dándole animación y auge a la fiesta en perspectiva.

Un almuerzo reunirá en torno a larga mesa, a las que en ese día resulten vencedoras y vencidas.

Y como epílogo el baile.

Las directivas del Tennis de la Playa harán un ruego a todas las familias allí residentes para que engalanen sus casas con el color de su predilección y para los jóvenes y las muchachas que hacen las rowers de las dos tripulaciones, sus correspondiente brazaletes.

Hará entrega del trofeo con la Presidenta del Club, las tres altas autoridades matanceras que tan populares son: el Gobernador Groulier, el Alcalde González y el Jefe Militar del distrito Carrerá.

DUELO

De una gran familia.

De la de Hernández, enlazada en sus distintas ramas, con las más viejas casas de la Yucayo, con los más rancios y más nobles apellidos.

Una baja, sensible en extremo, acaba de registrarse con el fallecimiento de la señorita Dulce Jiménez y Hernández, que en la tarde del lunes entregara su alma al Creador, después de una agonía que se hacía tan larga como cruel.

Un mal implacable la ha llevado a la tumba.

Mal contra el que luchó la ciencia denonadamente, rindiéndose impotente ante su gravedad.

Se verificó su entierro ayer.

Acto solemne y conmovedor al que concurrieron representaciones tanto de la sociedad de Matanzas, como la de la Habana, con la que estrechamente se hallaba emparentada la finada.

Por esta desgracia guardan luto con los Jiménez y los Hernández, las familias de Campuzano, de Lecuona, de Sánchez Aballí, de Tolón, de Miró y Scheyer, todos Hernández en su segundo apellido.

Para todos ellos y muy en particular para la desdichada Angelita Hernández viuda de Jiménez, la amante madre de Dulce María, van estas líneas de condolencia.

Muy sentida.

TEMPORADISTAS

Para San Miguel.

Se trasladaron ayer al balneario de Abril, el Vichy de Cuba, los esposos Diego Vicente Tejera y Nena Rescalvo, que ocupará su chalet del delicioso summer resort por todo lo que resta del verano.

Con el Fiscal de la Audiencia y su esposa, van sus hijos todos.

Gratísima le deseamos su estancia allí.

NENITA CORTES ABALLI

De regreso a la Habana.

Después de dos meses que ha pasado entre nosotros, huésped de la gran escritora yumurina la señora Lola María de Ximeno de Escoto, embarca hoy para la capital, la gentil, encantadora y muy linda demoiselle.

No nos dá su adiós Nenita.

Por que prometido nos tiene volver para fines de Agosto, para asistir entre otras fiestas fijadas para esa fecha, a la del Tennis de la Playa.

Vaya solo un au revoir en esta nota, que no es una despedida, sino un cariñoso hasta luego.

Te esperamos, Nenita.

EL CONCIERTO DEL NUEVE

A la venta las localidades.

En poder de Carlos Sanjurjo, el afortunado empresario quedaron anoche los palcos y lunetas, para la gran fiesta artística del segundo sábado de Agosto.

Concierto que nos ofrecen María Cervantes, Tomasita Núñez y Caridad Suárez, cantantes las tres hoy por hoy, de las de primer rango en ese género de la criolla música a la que se dedican.

Del programa extenso, variado, interesantísimo que se ha combinado para dicho concierto, baste decir que tiene cada una de las aplaudidas cantantes más de seis números cada una.

Aparte aquellos que cantarán en trio y en duo.

Al teléfono 627 o al 2189 pueden solicitarse las localidades para ese recital.

Se agotarán en seguida.

MARTICA

La idolatría de un hogar.

Del de Manolo Zapico y Rosita Sardiñas, mis gentiles vecinos en aquel quartier de Bellamar donde residen desde su matrimonio.

Celebró su santo Martica ayer.

Y a congratularla fueron con el grupo de sus vecinitos, los incontables amiguitos que tiene en la ciudad.

Un encanto esa muñeca, que de brazo en brazo y de casa en casa goza en la playa de popularidad no igualada.

Para la linda babyta a cuyos padres me une tan sincera y vieja amistad van estas líneas de felicitación.

Con mis votos por su ventura.

EL QUINCE DE AGOSTO

Probable fecha.

De la inauguración del Hospital de Homicultura, ese airoso y elegante edificio que frente al Parque Machado abrirá sus puertas bajo la dirección de un médico matancero, tan prestigioso como el doctor Miguel A. Beato.

A ese acto solemne, vendrán a Matanzas ese día el Presidente de la República y su familia, el Secretario de Beneficencia y Sanidad doctor Fernández y su esposa, y toda la representación congresional matancera.

Se combina en estos días el programa que ha de regir para el quince de Agosto.

Que daré a conocer tan pronto tenga la superior aprobación del General Machado y el doctor Fernández.

EN EL LICEO

La cita hoy.

Primer velada de cine que nos ofrece la nueva directiva del Club, que tomó posesión anoche y que ha de regir los destinos de esa Institución, durante el período 1930-1932.

Hablaré mañana de ese acto de la toma de posesión de la nueva directiva, que revistió solemnidad grandísima por que se impusieron durante la sesión medallas de honor a distintos socios, obsequiándose a la concurrencia con esplendidez grandísima.

Interesantes films se pasarán hoy por el lienzo.

En las dos tandas, la de las siete para los muchachos y la de las nueve para los mayores.

LA EXPOSICION TARASCO

El diez de Agosto.

En el gran salón del círculo de Oficiales en el Cuartel de Agramonte, tendrá efecto el segundo domingo de Agosto, la exposición que hace el pintor Tarascó de muchos de sus valiosos cuadros, y un buen número de los innúmeros discípulos que cuenta en su academia.

Telas de paisajes locales en su mayoría.

De nuestros bellos alrededores.

El Comandante Carrerá entusiasta siempre e identificado con toda obra matancera de valer y de provecho, no solo ha cedido los salones del Club de Oficiales a Tarascó sino que también ha ofrecido que la banda del Regimiento aquí destacado ofrecerá un programa selecto durante las horas que dure la exposición.

Obsequiada será además la concurrencia con un ponche.

Y dulces y licores.

UNA COMIDA

El próximo sábado.

La ofrece en el Tennis, a un selecto grupo de sus amigas, un simpático matrimonio de nuestra gentry.

¿Cuál el motivo?

Por el santo de esa dama y por haber cumplido también años de casado ese matrimonio.

Ausentes de la ciudad en esas dos fechas de la pasada semana que hubieran querido festejar, lo hacen el sábado en la noche.

Cursadas están ya las invitaciones.

(Sigue en la pág. CINCO.)

A DIARIO ViTi

Dr. Gonzalo Pedroso

CIRUJANO DEL HOSPITAL MUNICIPAL DE EMERGENCIAS

Especialist en vias Urinarias y Enfermedades Venéreas. Cistoscopia y cateterismo de los uréteres. Cirugía de Vías Urinarias. Consultas de 10 a 12 y de 3 a 6 p. m. en la calle Avenida de la República 254.

DR. P. M. SOUZA

Garganta, Nariz y Oidos. Hospitales de New York, Viena, Budapest. Habana. San Lázaro 226, de 2 a 4.

DR. PULGARON

MANZANA DE GOMEZ 465

Teléfono A-1862

Primera y Segunda Enseñanza. Enseñanza Superior y Latín. Lujosa Quinta para Internos. Visita y avisos de 6 a 7.

MALTRATO Y ABANDONO

Caridad Abreu y Vasalle vecina de Entre Consulado y Fuente en el Reparto Almendares denunció en la Policía Judicial, que es casada legítimamente con Everardo Díaz y Mirabal y que sin motivo justificado la maltrató de obra brutalmente y la insultó, ausentándose del hogar conyugal y llevándose un hijo de ambos de 16 meses y negándose, a la vez, a que ella pueda ver a su hijo.

Dr. Luis F. Rodríguez Molina

CIRUJANO DEL HOSPITAL "CALIXTO GARCIA"

Profesor Titular de Enfermedades de las Vías Urinarias de la Universidad de la Habana.

Consultas de 10 a 12 de la mañana y de 4 a 6 de la tarde.

LAMPARILLA 86. HABANA. TELEFONO A-8454.

...menos el 10%

Insistimos en lo selecto de nuestros artículos de camisería para hombre, jovencito y niño, porque así se justifica el interés que tiene nuestra actual rebaja de precios para dichos artículos. Si usted asocia este detalle con el muy importante de que nuestros precios son fijos, su interés por nuestra venta se acrecentará.

Recomendamos especialmente esta venta a los padres para que habiliten a sus hijos varones, los cuales con motivo de la temporada de playa, vacaciones, etc., necesitan mayor cantidad de ropa para el vestir diario.

Antigua Casa de J. Vallés

S. Rafael e Industria

M.E.C.D. 2016

UNA CASA EN LA CALLE AGUILA 319, A SUBASTA

Trátase de la señalada con el número 319 de esa calle

DEMANDA CON LUGAR

También se saca a subasta un solar de terreno en Marianao

JUZGADO DE PRIMERA INSTANCIA DEL ESTE
(A cargo del doctor Juan M. Valdés Anciano)

UNA CASA EN LA CALLE AGUILA

Por edicto de fecha de ayer, ante el secretario Augusto C Oliva, se anuncia para las diez de la mañana del día 29 de agosto entrante, la subasta de la casa Aguila 319, tasada en diez mil pesos, que fué embargada a Florentina Rovira San Juan por la Compañía de Seguros El Iris, para el cobro de un crédito hipotecario.

PROCURADOR SOLICITADO

En el Juzgado de Primera Instancia del Centro, Secretaría a cargo de Manuel de la Fuente, se solicita la presencia del Procurador Santos Varona.

JUZGADO DE PRIMERA INSTANCIA DEL SUR

(A cargo del doctor Emilio López Centella)

DEMANDA CON LUGAR

Por sentencia de fecha de ayer, ante el secretario Mario Casanova, fué declarada con lugar la demanda seguida por el Fiscal, a nombre del Estado contra Angelio Montenegro Hernández.

UNA PARCELA EN MARIANAO

Por edicto de fecha de ayer, ante el secretario Mario Casanova, se anuncia para las diez de la mañana del día 29 del corriente mes de agosto, la subasta de una parcela de terreno en Marianao, tasada en 3.450 pesos, que fué embargada a la sociedad en comandita Méndez y del Río por Antonio Alonso e hijos, para el cobro de unas obligaciones.

QUEJAS CONTRA DOS CHOFERES

Por haber mojado a varias personas en el Parque Central

Al doctor Carlos Miguel de Céspedes, Secretario de Obras Públicas, ha sido elevada una queja suscrita por Heriberto Peña, Angel M. Alvarez, Luis Duany, Julio Rojas, Raúl Rojas, Adolfo Delfín, Federico Candeiro, F. Muñoz y Enrique Mosau contra los choferes del camión de regadío de dicha Secretaría, marcado con el número C 54755, Julio Barton y otro, cuyo nombre desconocen los cuales, sin consideración alguna según los quejosos, estando en el Parque Central, los mojaron con deliberado propósito por dos ocasiones, al estar regando el césped y los árboles de dicho Parque.

Afirman que los choferes uno de ellos el Barton, de nacionalidad jamaiquina, después de mojarlos, los insultó de palabra y mojó también las sillas en que estaban sentados, llegando a molestarse los choferes ante la protesta del doctor Jacinto Leal, calle Armenteros, Abogado de esta capital, que se encontraba allí.

"VIRILVITAM"
Para los Hombres...
La más grande conquista de la Ciencia Alemana.
El nuevo preparado MONOGLANDULAR VITAMINADO, en tabletas, VIRILVITAM, revigoriza las glándulas endocrinas (las fuentes de la vida) rejuvenece y prolonga el periodo activo de la vida del hombre. No contiene yohimbina ni estrichnina.
No desmaye! Vuelva a ser lo que fué! Tome 'VIRILVITAM'
(En todas las Droguerías y principales Farmacias de Cuba).
GRATIS: Remita nombre y dirección a Biosante, Apartado 117, Habana y recibirá, en sobre cerrado, interesante librito ilustrado.

Jubilados de los Ferrocarriles

Los acuerdos tomados en la junta efectuada últimamente

En el local de la Hermandad Ferroviaria de Matanzas, sito en la calle Santa Rita 76 y medio, celebraron una reunión los empleados jubilados de los ferrocarriles y tranvías, para tratar de intereses de los mismos.

Entre los acuerdos tomados figura el siguiente: dar las más expresivas gracias al General Machado, Honorable Presidente de la República, por su aprobación al reglamento de la ley de 4 de octubre último, donde quedaron incluídas las empresas de transportes terrestres, así como también fué acordado solicitar del mismo, y con el fin de crear la caja de anticipos con descuentos; que conceda celebrar un sorteo extraordinario de la Lotería Nacional, dedicando el 30 por ciento que en normales sorteos corresponde al Tesoro; para repartir por mitad entre nuestra caja y la de los veteranos de la guerra de independencia. También se acordó remitirle el acta de la sesión al doctor Carrera Justiz, presidente del Directorio de nuestra caja, así como también al doctor Fernández, delegado a la caja por el Gobierno para que estos señores hagan esta petición en nombre de la caja de los jubilados de la provincia de Matanzas. Otorgar un voto de confianza por la asamblea a dichos señores, por la comisión organizadora, suplicándoles hagan llegar si es posible personalmente su instancia al Honorable Sr. Presidente de la República.

Nuevas Marcas Para Señalar el Ganado

Se han expedido los títulos de propiedad de las marcas de hierro para señalar ganado expedidos a favor de los señores Osvaldo Enrique Agramonte y Betancourt, Arturo Roso y Ortiz, José Fernández Vázquez, Juan Mariano Ramos y Bravo, Enrique Crespo, Juan Rasero Alegre, Felipe Olmo Munilla, José María Baguiristain Díaz y Rodríguez, Lorenzo Rodríguez Vega, Servando Marina, Fernando Gutiérrez y Ruiz, Manuel Arias, Rosa Avila, José López Viamontes, Victoriano Rodríguez, Rafael Carbonell, José Ventura Hernández, José Agüero Quesada, Sebastián Villavicencio, José Ramón Viudeiro, Manuel Suárez y José Tamayo.

Se han concedido las marcas de hierro para señalar ganado que solicitaron registrar los señores Trinidad Ramírez Rodríguez, James Trenche, Eladio Cruz Bravo, Miguel Estrada, Oscar Rodríguez Pentón, José González Portillo, Juan Bombino Duardo José Leocadio López Aguila y Vitaliano Pérez Peña.

PRESENTO SU INFORME LA COMISION DE HACENDADOS QUE FUE A E. U. A TRATAR SOBRE LA VENTA DE AZUCARES A RUSIA

Cuatro mociones han sido presentadas en la reunión de la Comisión Provincial de Hacendados de Santa Clara, ayer

NECESIDAD DE LA COOPERACION DE TODOS

La comisión residente en Nueva York será ampliada, con el fin de dar entrada en la misma a valiosos elementos

En los salones de la Asociación Nacional de Hacendados, se reunieron los Directores de la Asociación Provincial de Santa Clara, con el propósito de conocer la actuación de los Comisionados, que se trasladaron a los Estados Unidos, para tratar sobre la venta de azúcares a Rusia. Después de resueltos distintos problemas de orden interior se presentaron cuatro mociones, las cuales originaron un amplio debate y que finalmente fueron aprobadas.

Las referidas mociones trataban los siguientes asuntos:

PRIMERA MOCION

«Qué la Junta Directiva de la Asociación de Hacendados de Santa Clara; una vez impuesta de toda la actuación desenvuelta por los comisionados E. D. Staples, José M. López Oña, asesorados por los señores Julio Lobo y Marcelino García, durante su estancia en la ciudad de New York, con el objeto de lograr la cooperación de los intereses azucareros americanos radicados en la misma, para facilitar las ventas a Rusia, así como para el estudio de nuestra situación azucarera, debido a la crisis mundial que afecta esta industria, apruebe y haga suyo toda la actuación citada, conforme a lo expuesto por los comisionados en la presente junta y así mismo hacer constar su satisfacción al Comité de New York por el acierto en haber nombrado Chairman del mismo a Mr. Thomas L. Chadbourne, por estimar que su actuación personal en nuestros problemas redundara en beneficio de nuestra primera industria, a cuyo efecto nuestra Asociación ofrece su cooperación en todo aquello que dicho Comité estime oportuno.

Que copia del anterior acuerdo sea remitido al Chairman del Comité de New York Mr. Thomas T. Chadbourne y a cada uno de los señores vocales del mismo».

En cuanto a los detalles del informe verbal rendido por los señores comisionados no se dieron datos algunos a los repórters.

La segunda moción que fué aprobada estaba redaciada en los siguientes términos:

Que teniendo presente el decidido apoyo y cooperación que han prestado cuarenta y tres centrales cubanos, aportando sus azúcares al «pool» formado por nuestra Asociación para facilitar las ventas de azúcares a Rusia, de acuerdo con la lista adjunta a la presente y cuyas aportaciones suman cerca de 70.000 toneladas, se dirija atento y cordial ruego a los pocos productores cubanos que no han prestado hasta la fecha su concurso a nuestra obra, para que compartan con nosotros las ventajas o desventajas de realizar las citadas ventas para así hacer más patente la cohesión y unión de los productores cubanos en estos momentos difíciles para nuestra primera industria, cuyo ruego se dirija especialmente a los señores General Menocal, Coronel Tarafa, General Montalvo, Sucesores de Falla Gutiérrez Luis del Valle, José Gómez Mena, Central Carmita, Delio Núñez Mesa, Pedro Rodríguez etc. por ser de los mayores productores cubanos y con cuya cooperación nuestra Asociación estimaría grandemente nos prestaran.

Esta moción fué también aprobada.

La tercera moción esta redactada en los términos siguientes:

Qué con el objeto de lograr una cooperación más completa con los elementos azucareros radicados en la ciudad de New York en todo lo que se relacione con nuestra actual situación azucarera, como consecuencia de la crisis mundial, que sufre nuestra primera industria, y especialmente en lo que se refiere a las posibles medidas que sean convenientes sugerir para lograr un mejoramiento de dicha industria, y teniendo presente los deseos de nuestra Asociación de lograr la cooperación de todos los intereses cubanos a las actuaciones que nuestra Asociación viene desenvolviendo como resultado de la visita a New York de una Comisión nombrada por nuestra Asociación, y durante la cual se dejaron establecidos los lazos de unión con los intereses azucareros allí radicados, es conveniente y necesario que dicha Comisión sea ampliada para darle entrada en la misma, a elementos valiosos cubanos cuya cooperación será eficaz y de valor, proponiéndose que la citada Comisión Cubana, que colaborará con la Comisión de New Yoárk esté formada de las siguientes personas: doctor Viriato Gutiérrez; señor José Gómez Mena, doctor Jacinto Pedroso señor José M. Casanova, Mr. E. D. Staples, señor Julio Lobo, señor Marcelino García y señor J. M. López Oña, cuya Comisión en unión de la radicada en New York estudiará nuestros actuales problemas y propondrá las soluciones que estime convenientes y siempre sujetas a la aprobación final de todos los productores de azúcar.

Por último fué presentada la siguiente cuarta moción, redactada en los siguientes términos:

«Qué con objeto de conocer la verdadera opinión de los productores de azúcar sobre distintos planes para resolver nuestros actuales problemas que son objeto de intensa propaganda periodística, se dirija atento escrito a cada productor para conocer su criterio sobre los distintos planes formulados hasta el presente y especialmente, del conocido por el nombre de «Plan Claret», para de esa manera conocer cual es el criterio verdadero de nuestros productores, evitándose así que por la citada campaña periodística a favor de los distintos planes se cree una impresión errónea ante la opinión pública sobre el modo de sentir de nuestros productores con relación a los mismos».

Por último se acordó la celebración de una asamblea general de los miembros de la Asociación Provincial de Santa Clara, que se efectuará en la Habana para ultimar diversos problemas que a todos ellos afectan.

DETENCION DE 12 RECLAMADOS

Serán puestos a disposición de los Jueces Correccionales

Por estar reclamados fueron detenidos por la policía en el día de ayer, las personas siguientes:

—Margarita González o Margot Ruiz, vecina de J. de Cárdenas 19, reclamada por el J. C. de la S. Segunda.

—Carlos Iserior e Iserior, chofer y vecino de Tamarindo 70, reclamado por el J. C. de la S. Segunda, siendo remitido al Vivac.

—Felicia Ajon Pérez, vecina de Lealtad 137, reclamada por el J. C. de la S. Tercera.

—José Bechar Moya, mecánico y vecino de V. Muñoz 86, reclamado por el J. C. de la S. Segunda.

—Andrés Willian Gener, chofer y vecino de Concha e Infanzón, reclamado por los J. C. de la S. Segunda y Cuarta. Ingresó óen el Vivac.

—María Fernández Rodríguez, vecina de Espada 23, reclamada por el J. C. de la S. Cuarta.

—Yolanda Heredia Puleya, vecina de Zanja número 144, reclamada por el J. C. de la S. Cuarta.

—Sandalio García Cernuda, chofer y vecino de Zanja número 128, reclamado por el J. C. de la S. Cuarta.

—Jesús Justiniani López, cocinero y vecino de Montoro 20, reclamado por el J. C. de la S. Cuarta. Ingresó en el Vivac.

—Feliciano Carvajal Valdés, chofer y vecino de 12 entre 23 y 25, reclamado por el J. C. de la S. Cuarta.

—Moisés Gutiérrez Pardo, chofer y vecino de Palatino y Fomento, reclamado por el J. C. de la S. Quinta.

—Ramón Domínguez Longanes, chofer y vecino de Palatino y Fomento, reclamado por el J. C. de la S. Cuarta.

Junta General de Detallistas

La Asociación la celebrará esta noche en su local social

En la noche de hoy a las ocho se celebrará en los hermosos salones de la sociedad minorista «Asociación de Detallistas» sitos en Chacón 25, Junta General, en donde se tratarán interesantes asuntos en relación con la clase que tan dignamente representa la novel sociedad mencionada.

Existe gran animación por parte de todos los asociados por asistir a dicha Junta. Quedan por este medio avisados los que por cualquier causa ignoraban la citación personal que se dispuso a su debido tiempo por el Presidente de esa entidad, señor Manuel Infiesta.

LA FACULTAD DE LETRAS Y CIENCIAS CONVOCARA A CONCURSO PARA BECAS

Nombrados profesores interinos de la Facultad de Derecho los Dres. Julio Iglesias Cartaya y Pablo F. Lavin Padrón

INFORMACIONES DE LA UNIVERSIDAD DE LA HABANA

El día 8 de Agosto expira el plazo para aspirar a la beca de viaje por la Facultad de Medicina. Los títulos

En esta semana se convocará a concurso para becas de viaje a los alumnos de la Facultad de Letras y Ciencias especialmente a los de la Escuela de Ingenieros y otras que, incluídas en los presupuestos, no son disfrutadas actualmente por ningún estudiante.

La de la Escuela de Ingenieros está dotada de un haber anual de $1.080 pagaderos en mensualidades y será adjudicada en Junta de Profesores de la Escuela, entre los estudiantes que posean mejor expediente académico, de acuerdo con el Reglamento dictado al efecto por el Consejo Universitario.

Los agraciados con dicho premio extraordinario—tan codiciado por los nuevos graduados—tienen la obligación de trasladarse al extranjero en el término de dos meses, contados desde la adjudicación, para dedicarse a completar sus estudios en los distintos centros médicos nacionales del extranjero, de cuya labor deben dar cuenta, por lo menos cada seis meses a la Universidad, con la remisión de documentos fehacientes, en demostración de estar cumpliendo estrictamente los fines que persigue la creación de estos premios.

Para aspirar a dicha beca, es requisito indispensable ser graduado en la carrera objeto de la convocatoria en nuestra Universidad, en los cursos que se especificará en su oportunidad y presentar dentro del plazo de quince días, contados desde la fecha de su publicación en la Gaceta Oficial, una copia de su expediente de estudios y cuantos datos aboguen en favor del aspirante, como el mejor expediente de su curso.

NOMBRADOS PROFESORES INTERINOS LOS DOCTORES IGLESIAS Y LAVIN

El secretario de Instrucción Pública Víctor Averhoff, ha enviado al señor rector de la Universidad, copia oficial del Decreto Presidencial en virtud del cual, en relación con la comunicación enviada por el doctor Inclán, en la que transcribía el acuerdo adoptado por el Claustro de la Facultad de Derecho del día próximo pasado en concordancia con lo dispuesto en el penúltimo párrafo del artículo 30 del Decreto Presidencial 1364 del 10 de agosto de 1928, dispone designar a los doctores Julio Iglesias Cartaya y Pablo F. Lavin Padrón, para los cargos de profesores auxiliares interinos, respectivamente, de las Cátedras Derecho Civil segundo y primer curso de la Universidad.

En el propio decreto se significa que dichos nombramientos se hacen, teniendo en cuenta el último párrafo del Artículo 328 del Código Electoral, por estimarse indispensable dichos servicios para las necesidades urgentes.

FIN DE UN PLAZO

En el Decanato de Medicina nos informó ayer el secretario de la Facultad doctor Ramón Mendoza, que el próximo día 8 de agosto, a las doce meridiano, vence el plazo para presentar la documentación necesaria, los aspirantes a la beca de viaje que se otorga al alumno que posea mejor expediente académico de las Escuelas de Farmacia, Cirugía Dental y Medicina Veterinaria, graduados en nuestro máximo centro docente, en los Cursos 27-28 y 28-29, próximo pasado, y cuyas bases fueron publicadas oportunamente.

Estas becas están dotadas en los presupuestos vigentes, del haber anual de mil ochenta pesos, pagaderos en mensualidades de noventa pesos al igual que las otras becas que como premios extraordinarios se otorgan en las distintas Escuelas de la Universidad.

TITULOS EXPEDIDOS

Satisfechos los derechos correspondientes fueron llevados hoy a la firma del señor rector, los títulos de doctores en Cirugía Dental a favor de los señores Roberto Madan Diago, Bonifacia María Josefa Rodríguez Blondin y Lucas Padrón Gil.

PETICION ATENDIDA

Por conducto del Rectorado de la Universidad y a petición de la Universidad Católica de Genove (Suiza) se le ha enviado un ejemplar del acta final del Primer Congreso Internacional de Universidades, celebrado recientemente en nuestra Universidad el que contiene todos los acuerdos adoptados en las distintas sesiones celebradas, durante el referido evento científico.

CONSTRUCCION DE TRES NUEVOS FAROS

Bajo la dirección de los Ingenieros del Negociado de Faros y Auxilio a la Navegación, se han dado comienzo activamente a las obras proyectadas para la construcción de las bases de concreto de los nuevos faros de sistema automático que serán erigidos en Pasa Caballos, Sancho Pardo y Punta Caleta.

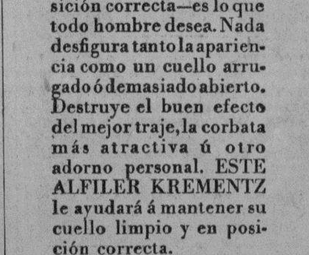

ALFILERES PARA CUELLO
Mantener el cuello en posición correcta—es lo que todo hombre desea. Nada desfigura tanto la apariencia como un cuello arrugado ó demasiado abierto. Destruye el buen efecto del mejor traje, la corbata más atractiva ú otro adorno personal. ESTE ALFILER KREMENTZ le ayudará á mantener su cuello limpio y en posición correcta.
KREMENTZ

DINERO
SOBRE ALHAJA
Vea la calidad y precio de nuestras prendas
LA REGENTE
Neptuno 39. Telf. A-4376.

RESUELTO EL PROBLEMA DE LA LECHE EN CAMAGUEY, SEGUN EL CORONEL MUXO

Según ha publicado el DIARIO en su edición del domingo. Transformación en la producción de leche en Camagüey

De Camagüey vino el teniente coronel médico del Ejército Nacional doctor César Muxó, supervisor de drogas y alimentos de la Secretaría de Sanidad y Beneficencia, quien fué a dicha ciudad a solucionar el problema del abasto de leche, según publicó el DIARIO DE LA MARINA por medio de su corresponsal el domingo último.

El coronel Muxó declaró a los repórters encargados de las informaciones del Departamento de Sanidad que había quedado sorprendido al ver la transformación que ha sufrido en Camagüey la industria de la leche, pudiendo asegurar que en ninguna ciudad de la República han hecho mayor esfuerzo los vaqueros, que de manera tan brillante han cooperado al cumplimiento de los deseos del actual gobierno.

Después de visitar numerosas vaquerías y la planta de pasteurizar, celebró el teniente coronel Muxó una reunión con los productores de leche en los salones de la Liga Agraria, después de la cual hizo las siguientes declaraciones:

—Todo productor que se estime en condiciones de poder expender leche crudo presentará oportunamente su solicitud por escrito al señor jefe local de Sanidad, acompañada esa solicitud de toda la documentación que dispone el Reglamento de la Leche. Una vez toda esa documentación en poder del jefe de Sanidad, éste dispondrá la inspección de la vaquería y si reúne los requisitos fundamentales que se exigen en dicho Reglamento, le será otorgado este permiso; si no los reúne, se le notificará así por escrito al interesado, especificándole los requisitos que le faltan.

Se permitirá la entrega de leche cruda y pasteurizada en botellas o lecheras a los cafés, hoteles, hospitales, cantinas, etcétera, así como a las industrias pero no a domicilio, continuándose haciendo este servicio como hasta hoy, es decir en pomos de cristal.

Se estudiarán los permisos expedidos a particulares para el transporte de leche cruda para su consumo privado, a fin de dejar solamente en vigor aquellos cuyos tenedores estén en condiciones de obtener una leche en las mismas condiciones exigidas por el Reglamento a la leche de consumo público.

Puestos de leche cruda o pasteurizada pueden ser concedidos si la leche se tiene en refrigeradores o neveras, siempre que el producto se conserve para su entrega al público a la temperatura que indica el Reglamento. La refrigeración de la leche puede hacerse por cualquier sistema, por el que se obtenga la temperatura que exige Sanidad.

ACIDURINA
ANTIRREUMATICO, ANALGESICO, ANTISEPTICO Y ELIMINADOR DEL ACIDO URICO.

INDICADO EN EL TRATAMIENTO DE LOS REUMATISMOS ARTICULAR Y CRONICO.
EN LA DIATESIS URICA, ARENILLAS, GOTA ETC. ETC.
LABORATORIOS DEL DR. A. CROSSOLLE
TEJADILLO 36.

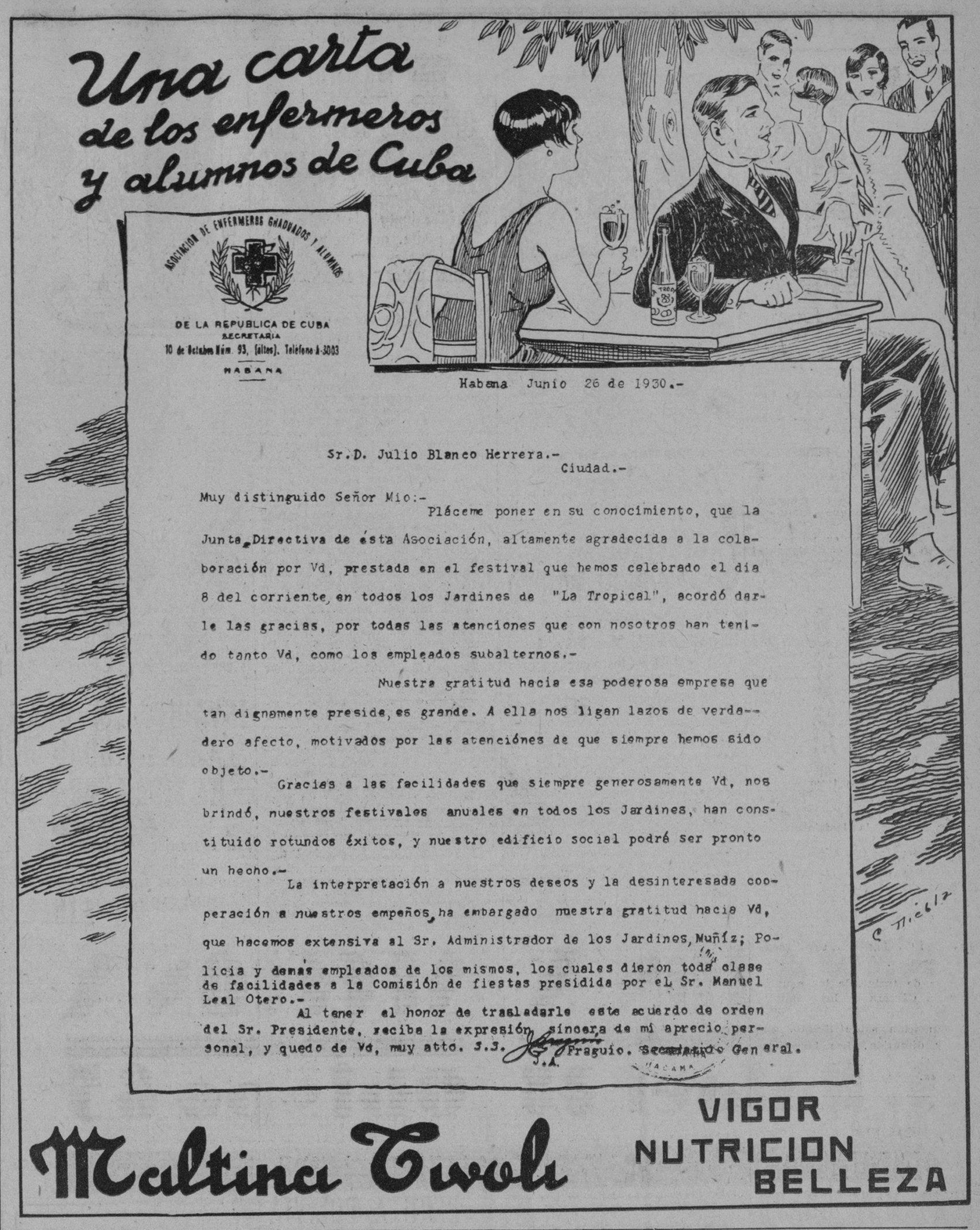

LA EXCURSION A KEY WEST Y MIAMI

Ha quedado confeccionado el programa completo de festejos

REDUCCION DE PRECIO

Concesiones especiales a los maestros que tomen parte

He aquí el programa de los festejos que se ofrecerán a los maestros en su excursión a Key West y Miami:

MIERCOLES 6 de Agosto:

4:00 p. m. Recibimiento de los excursionistas en el muelle de la P. and O. S. S. Company.

9:00 p. m. Función de cine ofrecida por el Sr. Juan Carbonell en su teatro Strand.

JUEVES 7 de Agosto.

4:00 p. m. Peregrinación al Cementerio a las tumbas de las víctimas del Maine, Soldado Desconocido y a las de los patriotas cubanos.

8:30 p. m. Recepción y ponche de honor ofrecido por la Orden Caballeros de la Luz.

VIERNES 8 de Agosto.

4:00 p. m. Recepción y ponche de honor ofrecido por el Sr. Eduardo L. Sánchez, cónsul de Cuba y el Instituto patriótico docente San Carlos en sus salones.

8:30 p. m. Recepción ofrecida por el Board of Education del Condado de Monroe, en el edificio del High School.

SABADO 9 de agosto.

3:00 p. m. Excursión, en automóviles particulares (cedidos galantemente por sus dueños), por la ciudad, sus alrededores y cayos advacentes.

DOMINGO 10 de agosto.

1:30 p. m. Desafío de base ball en Fort Taylos Park, ofrecido por la Liga Local.

8:00 p. m. Velada ofrecida por el Instituto patriótico y docente San Carlos en su teatro.

LUNES 11 de agosto.

1:00 p. m. Viaje a Miami por tren.

MIERCOLES 13 de agosto.

4:30 p. m. Retorno de Miami.

9:00 p. m. Baile en el Coral Island Casino, ofrecido por Mr. J. H. Morgan.

JUEVES 14 de agosto.

8:00 a. m. Regreso de la excursión a la Habana.

Como puede verse los excursionistas tienen una parte del tiempo en Key West absolutamente libre para sus visitas y asuntos particulares.

La comisión de festejos en Key West ha confeccionado un programa que satisface a los excursionistas y que reclama un aplauso muy sincero para dicha comisión, que preside con todos sus grandes entusiasmos por Cuba, nuestra cónsul el señor Eduardo L. Sánchez.

El hospedaje en Key West tiene un costo de un peso al día por persona, en cuarto con agua caliente y fría en su baño. Ya está convenido ese servicio en el hotel. Ese hotel que es el Over Sea, no cobrará el primer día de alojamiento.

El restaurant Manhattan, en lugar céntrico y con cocinero español-cubano, instalado en la Ave. Duval, dará por $1.15 desayuno, almuerzo y comida. Los excursionistas estarán perfectamente atendidos en sus comidas.

ABOGADO
de los Tribunales Mexicanos, habla inglés y francés, solicita trabajo en bufete o en negociación de cualquier género. Referencias bancarias. Lcdo. Ibarra, Industria 81. Telf. M-2341.
7961. 1d. 30 Jul.

¡Ganga! ¡Ganga! ¡Ganga!
ROLLOS DE PIANOLA
americanos, marcas Imperial y Q. R. S., superiores, sin estrenar. Música lindísima. 3 rollos $1.25; 6 por $2.00; 12 surtidos por $3.00. Fox-trots, Valses, Canciones Tangos y Paso Dobles con letra en español. Piezas clásicas. Satisfacción garantizada. Servicio rápido a todas partes de la Isla. José T. Gutiérrez. Apartado 1911. Teléfono A-8426.—Habana.

Estado del Tiempo

NOTA DEL MEDIODIA DEL MARTES

Continúa el tiempo bueno con barómetro sobre la normal en el Golfo de México y en el Atlántico al Sur de las Bremudas. En el Mar Caribe la presión es prácticamente normal con buen tiempo.

Pronóstico para el miércoles Buen tiempo, con algunas turbonadas. Vientos variables flojos a moderados.

Observatorio Nacional.

EN MEMORIA DE J. BRUNO ZAYAS

Peregrinación patriótica de la Institución Nac. de Patriotas

Hoy día 30, a las cuatro de la tarde, cúmplese el aniversario de la muerte del valiente general y talentoso médico del gran Ejército Libertador Cubano, Juan Bruno Zayas y Alfonso; hermano del Dr. Alfredo Zayas, ex-Presidente de la República.

Para dicho día y hora la Institución Nacional de Patriotas, como en años anteriores celebrará una peregrinación patriótica que partirá de la entrada principal de la Necrópolis de Colón hasta la tumba en que reposan los sagrados restos del General Bruno Zayas y sus Ayudantes, los Capitanes Planas y Perpiñán, en el programa tomarán parte los señores Néstor Nodarse de Armas; Presidente de la Institución Nacional de Patriotas, Dr. Le Roig; el escritor y laureado poeta Barrios Curbelo y el Sr. Caamaño de Cárdenas, que dará a conocer el trabajo más perfecto que existe del archivo del General Bruno Zayas.

Al acto ha sido invitado el honorable Sr. Presidente de la República; el Dr. Alfredo Zayas y sus familiares todos, los Veteranos, el Alcalde, Gobernador, el Presidente del Ayuntamiento; los Emigrados, Instituciones Patrióticas, autoridades y pueblo.

IMPORTANTES ACLARACIONES A LA LEY DE AMNISTIA SOBRE PLUMAS DE AGUA

Relación de los beneficiarios de la Ley de Amnistía Fiscal y de todos aquellos a quienes esa disposición no afecta

NOTICIAS DE LA SECRETARIA DE OBRAS PUBLICAS

Han sido cerrados al tránsito público los tramos de la carretera comprendidos entre Guayos, Placetas y Cabaiguán

Como contestación a las reiteradas consultas que, respecto al alcance de los beneficios que, por noventa días, concede la Ley de Amnistía Fiscal, vigente desde el 17 de julio actual, el Dr. Carlos Miguel de Céspedes, Secretario de Obras Públicas, desea hacer llegar al conocimiento de los señores contribuyentes por plumas de agua, las siguientes precisas y terminantes aclaraciones:

Todos los recibos por plumas de agua pendientes de cobro el día 17 de Julio de 1930, fecha de la vigencia de dicha Ley **ya habían incurrido** en el recargo del diez por ciento, a excepción de los correspondientes al segundo trimestre de 1930 (cuarto de 1929 a 1930 para el Vedado) que no incurrirán en el recargo hasta después del 6 de agosto próximo venidero.

La bonificación de dicho recargo, correspondiendo a los recibos que **ya hubieran incurrido en él** el día de la publicación de dicha Ley, **alcanza solamente** a los recibos de trimestres anteriores al segundo trimestre de 1930 (cuarto de 1929 a 1930 para el Vedado).

Los beneficios de la bonificación, NO ALCANZARAN a los recibos correspondientes al segundo trimestre de 1930 cuarto de 1929 a 1930 (para el Vedado) que incurrirán en el recargo del diez por ciento después de promulgada dicha Ley.

Se advierte, por lo tanto, a los señores contribuyentes, que deberán apresurarse a pagar dicho trimestre, sin recargo, dentro del plazo para el pago voluntario, que vencerá el próximo 6 de agosto.

Para tener derecho a la condonación del recargo del diez por ciento sobre adeudos por plumas de agua, es condición precisa que, en un solo pago y dentro del plazo de noventa días concedido por dicha Ley, se liquide la totalidad del adeudo de cada pluma o servicio de agua. Como se advierte anteriormente, la bonificación no comprenderá a los recibos del segundo trimestre de 1930 (segundo de 1929 a 1930 para el Vedado) que no hayan sido pagados antes del 6 de Agosto próximo.

Ningún contribuyente tendrá derecho en ningún caso, a que se le haga esa bonificación del recargo del diez por ciento, sobre pagos parciales a cuenta del total del adeudo de cada pluma o servicio de agua.

La Ley de Amnistía Fiscal no interrumpe, en modo alguno, la vía de apremio contra los contribuyentes morosos. La Secretaría de Obras Públicas no interrumpirá, ni puede interrumpir, el procedimiento para el cobro de adeudos, que se seguirá de acuerdo con lo que dispone la Ley de Impuestos Municipales. Así deben entenderlo los contribuyentes morosos, a quienes se invita por este medio, para que acudan al departamento de Recaudación del Acueducto a satisfacer sus cuotas pendientes.

LA CONSTRUCCION DE LA CARRETERA ENTRE GUAYOS, PLACETAS Y CABAIGUAN

La Jefatura de la Cuarta División de la Carretera Central, (Provincia de Santa Clara), ha informado al Secretario de Obras Públicas, que se ha procedido a cerrar al tránsito público los tramos entre Guayos, Placetas y Cabaiguán, a fin de poder llevar a cabo las obras para la construcción de la carretera central en esos lugares.

También informa dicha Jefatura que el tránsito podrá realizarse por los desviaderos establecidos por los contratistas.

PAGO DE HABERES

Se han aprobado los expedientes promovidos con motivo de los accidentes de trabajo que sufrieron los obreros del departamento señores Bonifacio Hernández, Manuel Aldama, Eulogio Veitía, Pedro Fraga, Francisco Casas, Francisco Olivera, Pedro González, Julián Alvarez y Leonardo La Rosa, y se ha dispuesto el pago a los mismos de los jornales que les corresponden por el tiempo que dejaron de asistir a su trabajo, de acuerdo con el artículo 240 de la Ley del Poder Ejecutivo.

SUBASTA CELEBRADA

En la mañana de ayer tuvo lugar en el Negociado de Compras de la Secretaría de Obras Públicas la subasta para el suministro de un tramo de tubería de hierro fundido de 1.80 metros de diámetro exterior, tipo Sao Paolo, con destino a las obras que se vienen realizando para la prolongación de 500 metros lineales de túnel profundo en Aguada del Cura, y para mejorar el suministro de agua a la ciudad.

Al acto concurrieron los postores señores Gaubeca, Ucelay y Cía, Castelciro y Vizoso, Fundición Gelf y la Compañía Nacional de Morteros, cuyas ofertas fueron admitidas, dándose cuenta con el resultado al Secretario del Ramo para su adjudicación.

TRABAJOS DE ALCANTARILLADO

La División de Alcantarillado de la Jefatura de la Ciudad, ha rendido informe al Secretario de Obras Públicas, Dr. Carlos Miguel de Céspedes, en el que se consignan los trabajos realizados durante la pasada semana con el fin de mejorar y conservar la red de alcantarillado de la Ciudad.

También en la propia semana se realizaron en los talleres de fundición y herrería de la planta de alcantarillado de Casa Blanca numerosos trabajos de reparación y construcción de maquinaria y dispositivos para la red de alcantarillado y para diversas dependencias del departamento.

EL ANALISIS DEL AGUA

El químico bacteriológico, jefe del Servicio de vigilancia de los acueductos a cargo de la Secretaría de Obras Públicas, ha rendido informe al Secretario del ramo dándole cuenta de que en la pasada semana fueron analizadas las aguas que se suministran por los acueductos de la Habana, Cienfuegos, Güines y Jaruco, habiendo dado por resultado en todos los casos que las mismas son bacteriológicamente buenas

LA LIMPIEZA Y BALDEO DE LA CAPITAL

En la pasada semana, y según el informe rendido al Secretario de Obras Públicas por el Departamento de Limpieza de Calles, se recogieron en las calles y paseos de la capital 3,592 toneladas de basura, que fueron arrojadas mar afuera. También en la propia semana se baldearon 2,525 cuadras, empleándose al efecto 514,800 galones de agua, que fué tomada en su mayor parte de los pozos con que cuenta la Secretaría para ese objeto.

FAROS TERMINADOS

El Negociado de Faros y Auxilio a la Navegación ha informado que han quedado terminadas las obras que se venían realizando para la construcción de los nuevos faros de sistema automático proyectados en Cabo Francés, Cayo Francés y Punta de Prácticos, los cuales han sido ya abiertos al servicio público.

CAMPAÑA CONTRA LOS ROBOS EN COLISEO

Coliseo, Julio 29. DIARIO, Habana.—Ha sido detenido Ramón Prieto, y por segunda vez Marcelino Guillén, presuntos autores de la tentativa de robo en casa de Francisco León, asiático comerciante de esta plaza, servicio realizado por los soldados del Ejército Gerardo Sardiñas y Martín Govante, en la tenaz persecución que viene desplegando el teniente de este puesto, Ladislao Valido, empeñado en terminar con los constantes robos que vienen sucediéndose en esta zona.

Roque, Corresponsal.

M.E.C.D. 2016

El Entusiasmo Popular Destrozó el Auto del Ex-Presidente Saavedra

FUE RATIFICADO EL PACTO NAVAL AYER EN LONDRES

Ha pasado ya por todas las fases en la Cámara de los Lores

CANJE Y SANCION REAL

Son los dos actos que faltan para que aquél entre en vigor

LONDRES, julio 29. (AP). El Parlamento británico ratificó hoy de hecho el tratado naval de Londres, cuando el proyecto de ley que pone en vigor sus estipulaciones pasó por todas las fases en la Cámara de los Lores.

Nada queda por hacer ahora, al menos con respecto a Inglaterra, que el canje de ratificaciones entre las naciones signatarias, y la sanción real de la ley, la cual dará el Rey Jorge antes de que termine la semana corriente.

La medida de hoy es puramente técnica en su forma, conteniendo el articulado necesario para que Inglaterra cancele sus compromisos contraídos por el tratado de Washington, en aquellos puntos en que es preciso para que el nuevo pacto pueda entrar en vigor.

La Cámara de los Lores aprobó hoy la ley sin someterla a votación y con el mínimo de debate. Al igual que antes, el público apenas se interesó en el procedimiento.

En ningún momento se dudó que el Parlamento adoptaría las medidas apropiadas para ratificar el documento, manteniéndose el público totalmente alejado de las formalidades de las Cámaras.

La de los Comunes tuvo hoy un día muy laborioso, para aprobar numerosas medidas pendientes, antes de que termine la legislatura, el próximo sábado. Uno de esos asuntos es la Conferencia de la India.

La Cámara de los Lores trató hoy de los asuntos de la India, cuando Lord Burnham presentó una moción acerca del informe de la Comisión Simon en la próxima conferencia. El debate no tuvo resultados concretos.

Además de tratar de los asuntos hindús, la Cámara de los Comunes trató de varias cosas, entre ellas de una moción sobre Egipto, que fué muy discutida. Los Lores debatieron el futuro de Malta como base aérea.

EN RUMANIA EL ANTI-SEMITISMO ES MUY GRAVE

El primer secretario de un ministro fué destituido

SUMINISTRABA FONDOS

Al jefe de la campaña que hacían contra los hebreos

BUKAREST, Rumania, Julio 29.—(AP)—La Agencia Telegráfica Judía informa que M. Tazlauanu, primer secretario del Ministro del Interior, cuya casa fué registrada el sábado por la policía, empeñada en probar sus relaciones con el movimiento anti-semita, ha sido destituído del cargo.

La principal acusación que se le hace es que utilizaba su puesto oficial para suministrar fondos a Zelea Codreanu, jefe de la campaña contra los hebreos, mientras éste se encontraba en la cárcel, empleándose los fondos para mantener las relaciones de aquel con sus partidarios de Jassy.

Tazlauanu no niega sus simpatías por el movimiento anti-semita. Como el doctor Vayda Voyvod, Ministro del Interior, ha confesado que sabía los manejos y actitudes del secretario, parece que tendrá que dimitir, aunque el Primer Ministro Maniu quiere persuadirle para que se quede.

El jefe de la policía secreta, Víctor Cadere, quien acaba de regresar de la Besarabia y otras regiones afectadas por la propaganda anti-semita, informó hoy al Rey Carol que lo que está ocurriendo puede llevar a la anarquía y a un movimiento comunista por parte de los campesinos descontentos.

Cadere hizo saber también al monarca que la Guardia de Hierro y otras organizaciones de la extrema derecha deben tener la responsabilidad de la agitación anti-semita, pidiendo que se adopten medidas estrictas para contener los desórdenes, recomendando que se castigue hasta a los más encumbrados políticos que estimulen la lucha.

LA MOSCA NEGRA EN LA FLORIDA

Se permitirá el envío de frutas a los otros Estados

ORLANDO, Florida, Julio 29. — (AP.)—A la Florida ha prometido hoy modificar las disposiciones relacionadas con la mosca del Mediterráneo, aboliendo toda inspección cuarentenaria en la península y permitiendo el embarque de frutas y vegetales a los Estados del Nordeste y centro Oeste sin el trámite de la esterilización.

El anuncio fué hecho por el Secretario de Agricultura Hyde, después de la conferencia que celebró con el Gobernador Doyle E. Carlton y varios funcionarios encargados de la inspección de la mosca del Mediterráneo.

DR. RABINDRANATH TAGORE

POETA MISTICO

DR. RABINDRANATH TAGORE He aquí al poeta místico de la India, el Dr. Rabindranath Tagore, en una fotografía para la cual posó recientemente.

PACTO INGLES CON EL EGIPTO

El gobierno de Mac Donald está dispuesto a realizarlo

LONDRES, Julio 29. (AP.)— El Primer Ministro McDonald hizo hoy una defensa del proyectado tratado anglo-egipcio y de la actitud del Gobierno Laborista hacia el Egipto, en la sesión de la Cámara de los Comunes. El Primer Ministro fué atacado por Winston Churchill, quien preguntó si no era «providencial» que las tropas británicas fueran retiradas antes de que comenzasen los recientes disturbios. A lo que contestó McDonald:

—El mantenimiento de tropas inglesas en Cairo para apoyar el orden y la ley egipcios, ha resultado una ficción, como lo han demostrado los recientes sucesos, y la forma en que fueron dirigidos por los nacionalistas.

Agregó McDonald que el Gobierno Británico estaba dispuesto a llegar a un convenio general con Egipto, tan pronto como éste acepte las líneas trazadas por aquel para concertar el tratado.

L. G. Prochnik va Para Méjico

Desempeñará allí el cargo de ministro de Austria

WASHINGTON, julio 29. AP. Habiendo sido nombrado también Ministro en México, el Ministro de Austria e nWashington y la Habana, Edgard L. G. Prochnik, ha declarado hoy que saldrá hacia Ciudad México el 2 de agosto, para presentar credenciales al Presidente Ortiz Rubio, retornando después a Washington y dejando la nueva Legación allí a cargo del Cónsul General austriaco.

El Ministro Prochnik dice que de vez en cuando hace viajes a Cuba, y que procederá en igual forma con México, organizando breves estancias en las capitales de ambos países a períodos regulares.

UN ASALTO AUDAZ EN NUEVA YORK

Un solo ladrón dominó a trece personas y huyó con 600 pesos

NUEVA YORK Julio 28. (AP.)—Un sólo ladrón entró en una tienda de cigarros en la calle 42 esquina a la Séptima Avenida, esta tarde, e imponiéndose revólver en mano a tres dependientes y diez compradores que estaban en el interior, escapó con seiscientos pesos.

En los mismos momentos centenares de personas pasaban por las aceras, y cuatro policías dirigían el tránsito en la esquina próximo. La policía ha calificado el asalto de uno de los más audaces jamás perpetrados en la Plaza del Times.

LOS ISLANDESES Y DINAMARQUESES

Aquéllos piden tumultuosamente que termine el régimen danés

LONDRES, julio 30. (Miércoles) (AP) Despachos de Copenhague al «Daily Herald» dicen que al comenzar sus sesiones el Parlamento de Islandia, en Reykjavik, se pidió de matera tumultuosa que terminase el régimen danés en la Isla.

La bandera de Dinamarca fué arriada del asta principal del Parlamento, izándose en lugar de ella la islandesa. Un individuo arrestado por dicho motivo, fué puesto en liberta ddespués por las turbas.

POR UN FALLO SOBRE DIVORCIO

Millares de éstos quedan en la duda a causa de aquél

CIUDAD MEXICO, julio 29 AP. Un fallo del Tribunal Supremo de México ha dejado hoy envueltos en la duda millares de divorcio concedidos en el Estado de Morelos.

El Tribunal anuló hoy la sentencia de divorcio concedida al esposo de la señora Enriqueta Muñoz de Rodríguez, causando mucho interés la decisión. Hace varios meses que el mismo tribunal anuló otro divorcio, creando una situación extraña entre millares de individuos, a quienes podía afectar el fallo. La Legislatura de Morelos resolvió la situación aprobando una ley especial, para dar constitucionalidad plena a la de divorcios estatal. Pero el conflicto se ha reproducido con la sentencia de hoy.

VICTOR MANUEL CELEBRO AYER EL 30 ANIVERSARIO

Oyó Misa junto a la tumba de su padre, que fué asesinado

DESFILE DE FASCISTAS

No permitió fiestas en señal de respeto a su finado padre

ROMA, julio 29. (AP) El Rey Víctor Manuel, observando el trigésimo aniversario del comienzo de su reinado, asistió hoy a Misa en el Panteón, cerca de la Tumba de su padre, el Rey Humberto, que hace treinta años fué asesinado en Monza, cerca de Milán.

Esta tarde se efectuó una parada de asociaciones fascistas y patrióticas, las cuales partieron desde la Plaza de Venecia hasta el Panteón, donde colocaron una corona en la tumba del Rey Humberto.

Hace tres décadas, el 29 de junio de 1900, el Rey Víctor Manuel se hallaba haciendo un crucero por el Mediterráneo, cuando un mensaje de la telegrafía sin hilos, que a la sazón se hallaba en la infancia, le llevó la infausta nueva del asesinato de su padre. Ascendió con ese motivo al trono como tercer soberano desde la unificación de Italia, tomando por esposa a la princesa montenegrina Elena, que desde entonces comparte con él el trono.

Los italianos que vivieron en aquella época referían hoy a los jóvenes el viaje que hizo Víctor Manuel, a toda prisa, a Monza, no con la celeridad de la travesía que llevó a cabo el Príncipe de Gales hace dos años desde Africa hasta el lecho de su enfermo padre. En Monza, el joven Rey, que tenía entonces treinta años de edad, desplegó un gran juicio en los preparativos de los funerales de su padre y de su ascensión al trono, lo que ocurió el 9 de agosto.

El Rey Víctor Manuel recibió hoy el saludo del pueblo romano en la plaza que existe frente al Panteón. Por lo demás, el soberano, entristecido como resultado de su visita a la zona devastada por el terremoto, pasó el aniversario muy tranquilamente.

De muchos lugares de Italia y de diversas naciones recibió Su Majestad muchos telegramas y mensajes de felicitación.

En señal de respetoe a la memoria del Rey Humberto, no se permitió la celebración de fiestas. Pero Italia, tan amante de los festejos públicos, prepara un verdadero acontecimiento para el día del aniversario de la coronación del Rey Víctor Manuel.

EL REGRESO DE SAAVEDRA DESDE PERU A BOLIVIA

Colaborará para consolidar los ideales revolucionarios

DE AMERICA DEL SUR

Yancey ha iniciado su vuelo de Buenos Aires a New York

LA PAZ, Bolivia, julio 29, (AP.)—Una inmensa muchedumbre recibió hoy al ex-Presidente Juan Bautista Saavedra, quien regresó del exilio, en el Perú. Predominaba el elemento popular. Los representantes del partido liberal pronunciaron discursos dando la bienvenida al exPresidente.

Este habló desde los balcones de su casa, diciendo que llegaba alborozado, y que agradecía la recepción que el pueblo le había hecho. Agregó que no retornaba a Bolivia a usufructuar la revolución que hicieron los estudiantes, el pueblo y los militares, y que él y sus amigos colaborarían para consolidar los ideales revolucionarios, sin más ambiciones que esa, y que, a su juicio, el pueblo boliviano debía dedicarse a construir su porvenir, olvidando el pasado.

El automóvil en que llegó Saavedra fué destrozado por la presión de las masas, que le rompieron el parabrisas, los faroles y los guardafangos y le causaron otras averías.

B. AIRES, julio 29, (AP.) — El capitán Lewis A. Yancey, aviador transatlántico norteamericano, inició hoy su vuelo de regreso a N. York informando que se mantendrá en constante comunicación inalámbrica durante la jornada de retorno, con las principales estaciones.

Yancey manifestó también que cuando llegue a Nueva York comenzará los preparativos de un vuelo a Moscou, vía Londres, siguiendo una "ruta por radio" en la etapa Nueva York-Londres, para experimentar el control de su aeroplano por las estaciones de tierra.

El notable aviador ha hecho una serie de experimentos de comunicación radio-telefónica desde un aeropla no en vuelo, quedando satisfecho de los resultados obtenidos.

MOVIMIENTO MARITIMO

NEW YORK, julio 29. (AP). —Hoy llegó el vapor San Jacinto, de la Habana.

De Norfolk salieron el Pluto, para Guantánamo, y el Maize, para la Habana.

A New Orleans llegó el Prusa, de Santiago.

LA ABDICACION DEL REY CARLOS

Ceremonia efectuada frente al Ayuntamiento de París

PARIS, julio 29. AP.—El gobierno francés celebró hoy el centenario de 1830 año en que París forzó la abdicación del Rey Carlos X y restauró la tricolor como bandera de la nación.

Para celebrar ese acontecimiento se celebr ésta tarde una ceremonia frente al Ayuntamiento, izando el Presidente Doumergue la bandera francesa.

El programa oficial comprende tres días de fiesta, con bailes y otras diversiones en la Plaza de la Bastilla y e nla Plaza de República, correspondientes a los «tres gloriosos días» de la revolución, cuando el Marqués de Lafayette se puso al frente de las tropas de París después que el pueblo había invadido el Louvre.

En el centro está un muchacho de diez años de edad que no obstante ser hijo de un rey, es «príncipe» sólo por cortesía. Se trata de Niecea Gregore Carol, hijo del actual rey de Rumania, Carol (izquierda) y de su esposa morganática, Zizi Lambrino (derecha). Niecea se educa en un colegio jesuita en la población de Evreux, Francia. Su madre desea que estudie ingeniería.

INVADIDA POR UNA HORDA COMUNISTA, LA RICA CIUDAD CHINA DE CHANGSHA, HA SIDO AYER SAQUEADA E INCENDIADA

Los extranjeros residentes en la expresada ciudad han hallado refugio en los barcos de guerra de sus países

SE DESARROLLO UNA ORGIA DE MUERTES Y PILLAJE

Este raid es uno de los más graves ocurridos en China, y se cree que fué instigado por la Tercera Internacional

SHANGHAI, China, julio 29 AP. Invadida por una horda comunista, la rica ciudad de Changsha, capital de la provincia de Hunan, fué hoy saqueada e incendiada sistemáticamente por los invasores, mientras los buques de guerra extranjeros se hacían cargo de ofrecer seguridad a sus nacionales.

Venciendo a la guarnición nacionalista, que se hallaba muy debilitada por el continuo despacho de tropas a los frentes de la guerra civil del norte, los comunistas fácilmente penetraron en la ciudad amurallada. Su entrada fué seguida de una orgía de muertes y pillaje, según dicen los mensajes inalámbricos, pero no antes de que los residentes extranjeros se pusieran a salvo en los buques de guerra anclados en el río Siang.

Dícese que el raid es un de los más graves que han llevado a cabo los comunistas en China, estimándose que ha estado instigado por agentes de la Tercera Internacional de Moscou. Agrégase que a menos de que el gobierno de Nankin pueda poner término a la guerra civil que viene desarollándose desde hace meses y fijar su atención en las actividades comunistas, la amenaza roja está llamada a adquirir enormes proporciones.

Circulan los más locos rumores con ocasión del raid según uno de los cuales es inminente el establecimiento de un gobierno comunista al sur del río Yangtze. Los bonos del gobierno nacionalista han bajado bruscamente en la Bolsa con motivo de las actividades comunistas.

Después de tomar a bordo a los misioneros y extranjeros que quisieron salir de la ciudad, los buques de guerra se vieron obligados a retirarse por causa de la marea. De esta manera, ha quedado a merced de los rojos millones de pesos en propiedades. Las noticias fragmentarias que se han recibido esta noche no dicen si las propiedades extranjeras han sido saqueadas. Las primeras informaciones decían que tales propiedades, con inclusión de las misiones y consulados, habían sido incendiados por los comunistas invasores.

Los centros de unas veinticinco misiones católicas y protestantes de esta ciudad trataron de conocer la suerte de sus sucursales en Changsha, pero todos sus esfuerzos han sido inútiles. Las comunicaciones están, virtualmente paralizadas.

Tampoco ha podido saberse si entre los extranjeros que han quedado en Changsha ha habido víctimas, pero los últimos despachos dicen que cuatro misioneros no quisieron salir de Changsha cuando comenzó la evacuación. Cerca de cincuenta extranjeros fueron rescatados antes de que comenzara el saqueo de la ciudad.

Changsha, la mayor ciudad que cae en poder de los rojos, está considerada como una de las más ricas y más modernas del interior de China. Su población es de cerca de un millón de habitantes. Es un importante centro manufacturero de la seda y está rodeado de un territorio donde abundan las minas.

EL "R-100" NAVEGABA EN LA...

Continuación de la Pág. PRIMERA

rumbo al sudoeste siguiendo la línea general de los buques que hacen la travesía desde Glagow a Quebec. A las 4:18 de la tarde, la estación inalámbrica de Valentia, Irlanda, recibió un mensaje en que la nave aérea daba su posición a 205 millas al oeste de Malin Head.

A bordo del dirigible — dicen sus mensajes — los pasajeros y tripulantes hacen una vida normal, esperando llegar en la tarde del jueves o madrugada del viernes al aeropuerto de St. Hubert, en Montreal.

"Nada de interés tenemos que anunciar. Todo el mundo se ha acomodado a la vida de a bordo. Hay grandes nubes a 1,800 pies y buena visibilidad. Volamos a 2,100 pies de altura. Nuestra posición es 200 millas al oeste de la costa occidental irlandesa".

Las informaciones periódicas que envía por medio de su potente estación de radio al ministerio del Aire, tienen al tanto a la opinión pública británica de los progresos del primer día de navegación. Constantemente se comunica con los buques y recoge los mensajes meteorológicos que éstos le envían.

Cuando puso proa al mar, comenzó a experimentar vientos de proa, y en vez de ser favorables, como esperaban los tripulantes, tuvo que nevegar con condiciones adversas. Este cambio del viento motivó una desviación de su rumbo. En vez de seguir por el norte desde el mar de Irlanda a las islas Hébridas, el dirigible tomó un rumbo más pegado al norte de Ilster.

Los datos meteorológicos que le facilitan los buques son de gran valor a los nautas del dirigible para determinar el rumbo. En general continúa siendo el de un gran círculo a través del Atlántico. El jefe de escuadrilla R. S. Booth, su comandante, probablemente irá al cabo Farewell en la Groenlandia, cruzando después Labrador y siguiendo después por el río San Lorenzo terminará en Montreal.

Sin embargo, el rumbo ha quedado enteramente a la discreción del comandante y dependerá de las condiciones del tiempo.

Fuera de los vientos adversos el "R-100" encuentra buen tiempo. Algunos aguaceros con ráfagas saludaron a la nave aérea cuando salía del mar de Irlanda, pero así que el dirigible se halló sobre el océano comenzó a experimentar buen tiempo con frío.

Con su gemelo el "D-101", que no ha sido sometido todavía a pruebas, el "R-100" es el dirigible mayor del mundo. Está manejado por algunos de los mejores aviadores británicos, escogidos para esta prueba trasatlántica.

Como los dos dirigibles británicos en cuestión representan un desafío de la Gran Bretaña al dirigible alemán "Graf Zeppelin" y al mismo tiempo la conquista de la supremacía mundial en viajes con dirigibles, todo se ha hecho con el mayor cuidado.

El jefe de escuadrilla R. S. Booth, comandante del R-100, fué trasladado de la Real Armada en 1915 para ser capitán de naves no rígidas. En 1915 llegó a alcanzar fama por su brillante actuación cuando el R-33 rompió sus amarras en el mástil de Norfolk y salió al garete al mar del Norte, a merced de una galerna de 100 millas por hora.

La nave británica está manejada por una tripulación compuesta de cuatro oficiales y 32 hombres, catorce de los cuales no tienen experiencia en vuelos. El número total de personas que van en el dirigible son 44, con los ocho pasajeros que lleva.

A 579 MILLAS DE IRLANDA

LONDRES, Julio 30. — (Miércoles). (AP)—El dirigible R-100 anunció su posición a media noche, hora de Greenwich (7 de la mañana en la Habana) al ministerio del Aire, diciendo que se hallaba a los 63 grados 5 minutos de latitud norte y 21 grados de longitud oeste, o sea a 579 millas de la costa occidental de Irlanda.

Agrega el mensaje que el cielo está cubierto y que el viento ha amainado. La visibilidad es buena.

El capitán del vapor "Montclare" ha comunicado por radio a la Associated Press que ha estado en comunicación con el dirigible R-100, a las 11:33 de la noche, hora de Greenwich, o sea 5:33 de la tarde del martes, hora de la Habana.

El dirigible le participó que estaba navegando a razón de 55 nudos por hora y que todo marcha bien a bordo.

DESTRUIDAS LAS MISIONES EXTRANJERAS EN CHANGSHA

SHANGHAI, China julio 30 (miércoles) AP. El periódico Daily News del Norte de China, dice hoy que todas las misiones extranjeras en Changsha, capital de la provincia de Hunan, fueron destruidas por los comunistas que tomaron la ciudad el lunes.

RECONSTRUCCION DE LOS DAÑOS DE LOS TERREMOTOS

El gobierno de Italia está adoptando diversas medidas

ACUSADO DE PARRICIDIO

Un individuo cuya residencia fué respetada por el temblor

ROMA, Julio 29. (AP.)—El Consejo de Ministros celebrado al mediodía de hoy aprobó un crédito de 100.000,000 de liras para reconstruir el área destruída por el terremoto en el sur de Italia.

El Ministro de Obras Públicas, signor Crollolanza, recibió el encargo de trasladarse inmediatamente a la zona asolada para supervisar los trabajos de reconstrucción, ordenándose también que el Subsecretario del Departamento quede en el área del terremoto por lo menos hasta fines de Agosto.

El Primer Ministro Mussolini presidió el Consejo.

Los Ministros ordenaron la coordinación de los departamentos de Hacienda, Interior y Obras Públicas para el programa de reconstrucción.

El Consejo acordó suspender el cobro de los impuestos en la zona damnificada y dictar una moratoria para las demás deudas. Tres inspectores se designaron por cada una de las provincias.

El Consejo hizo constar en acta su agradecimiento a los gobiernos extranjeros por sus mensajes de condolencia y también a los organismos civiles y militares por la ayuda que han venido prestando desde los primeros momentos.

La construcción de casas para las familias que han quedado sin hogar comenzó hoy cerca de Melfi y Canosa y las construcciones se harán en tal forma que más tarde podrán tener un empleo permanente.

Construcciones análogas se iniciarán mañana en Accadia, Anzana, Lacedonia, Aquilona, Ariano, Villanueva, Delbattissa y Montecalvo.

ACUSADO DE PARRICIDIO

BENEVENTO, Italia, Julio 29.—(AP.)—Lauro Fedele, de setenta años de edad, cuya casa escapó a la destrucción del terremoto, ha sido acusado hoy por la policía de haber dado muerte a tiros a su esposa Viola María, de 50 años de edad, y a Pasquale Tofaro, que pertenecía a la servidumbre.

La policía asegura que Fedele hizo resistencia a los carabineros. Créese que Fedele tiene perturbadas sus facultades mentales.

MEJORA LA SITUACION

ROMA, julio 29. (AP) Causó hoy excelente impresión en Roma el mensaje del subsecretario de Obras Públicas, Signor Leoni, quien se encuentra en la zona del terremoto, diciendo que toda ésta va retornando a la normalidad. Las tropas dedicadas a los trabajos de salvamento están partiendo, y el problema de los alimentos han sido resuelto Ya apenas hay raciones de emergencia.

Hoy comenzaron a llegar a Roma los niños refugiados en el distrito de los temblores de tierra. El primer contingente está formado por más de cien, el menor de dos años y el mayor de doce. Esos huerfanitos serán atendidos en las colonias escolares de las montañas y del mar. Todos entraron en la Ciudad Eterna llevando un pedazo de pan bajo el brazo. La mayoría de ellos demuestra, con su demacración y su estado físico, los padecimientos de los últimos días. Pocos lloraban al llegar a Roma. Y pocos también estaban dispuestos a contestar preguntas.

El príncipe Bomcompagni Ludovisi, Gobernador de Roma, recibió oficialmente a los niños, ordenando que inmediatamente fueran bañados, vestidos y examinados por los médicos. En una escuela romana se les sirvió el primer almuerzo.

Tras seis días de desorden y confusión, la obra reconstructiva parece haberse iniciado en la zona devastada. El avituallamiento de los damnificados se efectúa ya sin dificultades, y ha comenzado la evacuación de las tropas. Un batallón de carabineros (bersaglieri) salió hoy de Villanova hacia su base.

Se informa que en toda la región son buenas las condiciones sanitarias. Los servicios de desinfección progresan mucho.

En casi todos los distritos han sido reabiertas las carnicerías, anunciándose que la distribución de carne en conserva terminará el miércoles. Las poblaciones de Atella y Lacedonia anuncian que no necesitan ya raciones de pan, aunque en otras aldeas más castigadas por el sismo, continuará la distribución algunos días.

UN PADRE CRUEL CON SUS HIJOS

Los arrodilla sobre puntas si no roban lo suficiente

NUEVA YORK, julio 29. (AP) Una niña de doce años declaró hoy ante uno de los tribunales de Nueva York, que ella, otra hermana y dos hermanos, eran obligados por su padre a robar en las tiendas vecinas a la casa en que viven todos, y que cuando no obtienen un botín satisfactorio de sus raterías, son golpeados y, para completar el castigo, tienen que arrodillarse sobre puntillas durante horas.

BAUTIZO EN LA CIUDAD DE ROMA

Una hija de Marconi será bautizada por un Cardenal

CIUDAD VATICANA, julio 29. AP. —El Cardenal Pacelli, secretario de Estado del Vaticano, oficiará mañana en el bautismo de María Elettra Elena Marconi, hija de Guillermo Marconi, el mago de la telegrafía inalámbrica.

El bautismo se llevará a cabo en la Villa Odescalchi, residencia de Marconi en Civita Vecchia, por la tarde.

La Reina de Italia actuará de madrina, pero probablemente no estará presente, delegando en su dama de honor.

María Elettra Elena, primera hija del segundo matrimonio de Marconi, nació el domingo 20 de este mes.

Servicio Aéreo Internacional

El aeroplano correo número 800 llegó a Columbia, procedente de Miami, a las 9.50 a. m., conduciendo 16 sacos de correspondencia que pesaban 896 libras, con un total de 26.754 artículos postales.

RIO DE JANEIRO, julio 29 AP—El vapor sueco Kronprins Gustaf Adolf, abandonado hace dos días por sus tripulantes, que no pudieron sofocar el incendio que lo destruía, ha encallado en la desembocadura del río Mucury, al Sur de Puerto Caravellas, en el Estado de Bahía.

El capitán Moerck y tres oficiales permanecieron en el vapor para embarrancarlo. Nada se ha vuelto a saber de ellos.

ESTUVO A PUNTO DE SER MUERTO

El presidente de la Compañía Cubana de Transporte, anoche

El señor Esteban Echegoyen Arriete presidente de la Compañía Cubana de Transporte, estuvo anoche a punto de ser asesinado, cuando penetraba en su domicilio Marítique 31, a las doce y media de la madrugada.

UN DISPARO

Dos individuos que tripulaban un automóvil de color gris, le hicieron un disparo de revólver, cuyo proyectil atravesó la puerta de su domicilio, dándose acto seguido a la fuga.

UN MILAGRO

De no haber sido porque el señor Echegoyen había penetrado en su domicilio cuando le hicieron el disparo, hubiera sido alcanzado por el proyectil, pues aun no había cerrado la puerta.

LAS SOSPECHAS

Una vez en la Quinta Estación el señor Echegoyen explicó lo ocurrido, afirmando que el autor del disparo lo había sido un individuo nombrado Higinio Ordoque, que no es su empleado pero sí el director del movimiento huelguístico que sostienen sus obreros y con el cual tuvo un disgusto ayer tarde.

ACTUA LA POLICIA

El capitán Albuerne, al mando de la Quinta Estación, inmediatamente comenzó a practicar investigaciones con el propósito de proceder al arresto de los autores del hecho. Es posible que en horas de la madrugada los haya localizado y detenido.

DANDO CUENTA

Con lo actuado, el capitán Albuerne, después de realizar una inspección ocular en la residencia del señor Echegoyen, dió cuenta al señor juez de guardia.

Exportación de Tabaco de E. U.

Aumentó en un 17 por ciento en los primeros seis meses

WASHINGTON, julio 29. AP.—El Departamento de Comercio informó hoy que en los primeros seis meses de 1930 aumentó en un 17 por 100 el volumen de las exportaciones de tabaco de todos los tipos, comparado con el mismo período del año 1929.

El total para el primer semestre de 1930 fué de 260 millones 268,347 libras, comparado con 222 millones 491 mil 533 libras en la mitad inicial del año pasado. Las exportaciones totales de tabaco, comprendiendo los productos manufacturados con la hoja, representaron en los seis primeros meses del año corriente más de 62 millones de pesos, contra unos 63 millones en el mismo período de 1929.

HAY EN ESPAÑA HOY 36 PARTIDOS

Quince son de las derechas y veintiuno de las izquierdas

MADRID, julio 29. (AP). — El Heraldo de Madrid publica hoy una estadística según la cual existen actualmente en España quince partidos políticos de las derechas y veintiuno de la izquierda. Desde el liberal conservador que acaudilla el señor Bugallal, hasta el comunista rojo cuyo jefe es desconocido, pues se le encarcelaría al saberse quién es, hay partidos para todos los gustos y con todas las denominaciones.

Algunos cuentan con un número reducido de partidarios, pero todos se disponen a actuar en las próximas elecciones, exceptuando los sindicalistas y comunistas que son verdaderamente apolíticos.

SERIO ACCIDENTE A UN TRIMOTOR

Lo sufrió al aterrizar en Ocotal, procedente de Managua

MANAGUA, Nicaragua, Julio 29. (AP.)—En los centros de la Infantería de Marina se informa que un trimotor que hacía un puelo regular entre Managua y Ocotal, sufrió averías serias al aterrizar en esta última población. El ala izquierda se partió, así como una rueda del mismo lado. No hubo heridos. El accidente fué causado por una ráfaga de viento, cuando el aparato descendía.

LA ACUSACION A LOS LABORISTAS

Una comisión estudiará el discurso llamándoles borrachos

LONDRES, Julio 29. — (AP) — La Cámara de los Comunes discutió hoy durante una hora, un discurso reciente de E. Sandham, miembro laborista del Parlamento, en el que éste acusó a sus compañeros laboristas de emborracharse y recibir sobornos.

Por 449 votos contra 8 se acordó que el asunto pasase a la Comisión de Privilegios, la que fallará acerca del cargo hecho contra Sandham, de que sus palabras fueron un libelo. Sandham solamente alegó que se había interpretado mal su discurso, y para probarlo, comenzó a leerlo nuevamente. El presidente le interrumpió, pidiéndole que abandonase la Cámara, lo que hizo el laborista.

LOS MUSULMANES ESTAN DIVIDIDOS EN EL INDOSTAN

Dificultad para elegir los delegados a la conferencia

DESIGNADOS LOS HINDUES

Los partidos oposicionistas figurarán en esa conferencia

LONDRES, Julio 29. (AP.)—Lord Irwin, Virrey de la India, y el Gobierno Indostánico han tropezado con dificultades para elegir los delegados que asistirán a la conferencia anglo-indostánica que se celebrará en Londres este otoño.

La razón es—dice un despacho del «Daily Herald», fechado en Simla—que mientras los delegados hindúes se designaron con facilidad no ocurrió lo mismo con los musulmanes. Estos se dividieron en tres facciones, una exclusivamente comunal, que odia a los hindues y francamente se opone al movimiento nacionalista; otra que desea ganancias comunales, pero que no es antinacionalista, y la tercera que desea borrar las diferencias comunales y favorece los progresos del nacionalismo.

Para complicar más aún la cuestión, cada una de las tres facciones se considera la representación genuina de los musulmanes de la India.

El corresponsal agrega que los nacionalistas, que parecían dispuestos a colaborar en la conferencia a raíz del discurso pronunciado por Lord Irwin el 9 de Julio en Simla, se han enfriado al enterarse de que en la referida conferencia estarán representados todos los partidos parlamentarios británicos.

LONDRES, Julio 28. (AP.)—El primer ministro Ramsay MacDonald anunció hoy en la Cámara de los Comunes que el Gobierno se propone invitar a los dos partidos de la oposición para que designen un representante de ambas Cámaras a fin de que participen en la conferencia anglo-indostánica que se celebrará el próximo otoño.

SOUTHAMPTON, Inglaterra, julio 29. AP.—El Comandante de Ala Charles Kingsford-Smith, quien recientemente hizo el vuelo transatlántico en su trimotor «Cruz del Sur», anunció hoy al desembarcar en este puerto, que proyecta realizar un vuelo, solo, desde Inglaterra a Australia, debido a que «es más barato y más rápido que por mar», según manifestó.

Kingsford-Smith piensa pasar una quincena en Amsterdam, volviendo después a Inglaterra, para preparar el vuelo australiano.

EN VISPERAS DE CONFLICTO ENTRE TURCOS Y PERSAS

El gobierno turco tiene 70.000 hombres en la frontera de Irak

UNA NOTA TURCA A PERSIA

Quejándose de las incursiones de guerreros kurdos en Turquía

ESTAMBUL, Turquía, julio 29. (AP). — Con setenta mil soldados concentrados sobre las fronteras de Persia a Irak, el gobierno turco envió hoy una nota al de Teherán quejándose de las continuas incursiones de los guerreros kurdos en territorio de Turquía.

En los círculos bien informados se dice que la nota, redactada en Angora, se refiere a que Persia debe ceder a Turquía el distrito de Aydagh, situado entre las fronteras turco-persa y ruso-persa, donde el monte Ararat desciende en territorio de Persia. Por allí escaparon los gurdos cuando los otomanos los tenían casi rodeados, en la reciente campaña.

Las tropas turcas, después de haber exterminado a muchas bandas de irregulares del Kurdistán que estaban cometiendo tropelías en la provincia de Van, acorralaron en el monte Ararat a los grupos restantes. Pero sin ocupar el distrito de Aydagh, no era posible rodear completamente el monte.

Se tiene entendido que Persia no querrá ceder ese territorio, y que Turquía lo tomará por la fuerza. Recientemente el primer ministro Ismet Pachá dijo en Angora que el país en el cual existen organizaciones subversivas que amenazan de continuo las fronteras de otro, es moral y políticamente responsable. La parte sujeta a la agresión tiene que recurrir a medidas de legítima defensa.

Ismet Pachá no mencionó en sus declaraciones ni a Persia ni al Irak por sus nombres. El primer ministro irá el miércoles a Yalova, la capital veraniega, para conferenciar con Mustafá Kemal Pachá. Se dice que el embajador de Rusia en Turquía asistirá a la entrevista.

UNA PROTESTA TURCA A PERSIA

Le enviará una segunda nota en términos más enérgicos

ESTAMBUL, Turquía, Julio 29.—(AP)—Las autoridades otomanas estaban preparadas hoy para enviar una segunda nota, concebida en términos más enérgicos a Persia, relativa a las invasiones realizadas hace poco por las tribus kurdas y que han sido causa de numerosas pérdidas de vida en la frontera, particularmente en la región del monte Ararat.

Las autoridades de Angora dicen que la nota no acusará a Persia de haber auxiliado a las hordas revoltosas con municiones, pero sí que ha permitido el tránsito de municiones que llegaron a los kurdos, procedentes de otra potencia extranjera.

Las dos notas se darán a la publicidad la semana próxima.

M.E.C.D. 2016

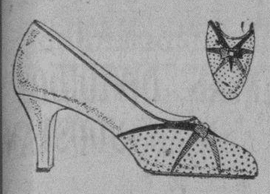

Por la elegancia de los estilos; nuestra LIQUIDACION constituye un éxito

UNCLE SAM
DE SAN RAFAEL 1 C

LIQUIDACION DE VAJILLAS Y BATERIAS DE COCINA

VAJILLAS

de semi-porcelana inglesa con
52 piezas .. .. $ 9.00
61 piezas 11.00
81 piezas 17.00

BATERIAS DE ALUMINIO

20 piezas .. .. $ 8.00
OLLAS de 3 y medio litros 90 CTS

Hacemos envíos al interior con costo de flete adicional.

Locería y Cristalería
LA MARIPOSA
Galiano 56

Aunque las parta un rayo.
reparan GRATIS, absolutamente GRATIS, las plumas
Conklin ENDURA
Representante: B. J. del Riesgo, Virtudes 79, Habana

MIS UÑAS
SON BELLAS PORQUE USO
ECLADOR
ROJO O ROSA
ESMALTE DE COLORES
FIJOS Y PRECIOSOS
De venta en todas partes
RAMOS Y LEROY 17 Y E VEDADO TLF. F-6292

6 millones de microbios en una sóla mosca

SI pudiera Ud. ver una pata de mosca bajo el microscopio no vacilaría en matarla inmediatamente. Sus patas sucias van regando por todas partes los microbios de la tuberculosis, el tifus, disentería, parálisis infantil y otras enfermedades tan peligrosas.

Proteja la salud de su familia. Mate todas las moscas con Flit. El Flit mata también los mosquitos, cucarachas, chinches, hormigas y pulgas. Es inofensivo para Ud. No mancha. Los buenos establecimientos venden Flit.

FLIT
MARCA REGISTRADA
Para protección de Ud. el Flit se expende sólo en latas selladas

CASOS DE POLICIA EN EL PUERTO DE LA HABANA

La policía del puerto conoció ayer de estos casos:

El teniente Corrales y vigilante Vizcaíno arrestaron frente a los baños Las Playas en el litoral del Vedado a los menores Alfredo y Alvaro Alvarez, vecinos de 24 entre 9 y 11, por que tripulaban la cachucha Luisa y pescaban con redes frente a dichos baños de lo que se quejó el administrador del balneario.

El vigilante 27 acusó a Julia Gilbert, Jane Alfonso; Eugene Lstad; Narcel Lebate Testras, todos tripulantes del vapor Niágara de haber formado un fuerte escándalo.

El jefe de la vigilancia nocturna de la aduana denunció que vió correr por los muelles a un hombre envuelto en una capa y que creyó fuera un vigilante de los muelles de la Port Dock, y que más tarde fué ocupado un paquete conteniendo siete y media libras de garbanzos que estiman fueron hurtados de la carga del vapor Guantánamo. El caso se investiga.

—Manuel Iglesias Fraga, patrón de la lancha Echo, fué acusado de insultos por el patrón de la Felicidad David Vara.

—En los muelles de Santa Clara, resultó con lesiones leves el jornalero Julio Bouza Escobar.

HABANERAS

JOSEFINA DIAZ DE ARTIGAS

UNA GLORIA ESCENICA

Bellos versos.
Inspiradísimos.
Luis Fernández Ardavín, el ilustre poeta español, creador de admirables versos líricos, ha dedicado a la insigne actriz Josefina Díaz de Artigas este poema escrito a la vieja manera de Provenza.

JOSEFINA

Josefina:
Tu voz, divina,
tirabuzones de cristal,
y tu belleza angelical,
voz hecha carne...
Josefina...

Pequeña y dulce... Suave y fina
como un perfume inmaterial.
Cosa que cabe en un dedal
y llena un mundo...
Josefina...

Esto eres tú... Se te adivina
un ansia eterna de ideal.
Y, en la impureza terrenal,
tu arte, un vuelo...
Josefina...

Rosa de estrellas que se inclina
hacia la tierra... En tu rosal
el serventesio provenzal
corta sus rimas...
Josefina...

Se purifica Colombina
cuando en la escena,—un Carnaval—,
hablas por ella... y nada igual
a tu sonrisa...
Josefina...

Cuando sonríes, se imagina
que entre tus labios, cada cual,
prende un suspiro... ¡Venial
es su pecado!...
Josefina...

Perdópales... Pues, femenina
como ninguna, es natural
que, cada cual, su madrigal
quiera decirte...
Josefina...

Yo el mío dije... Aquí termina.
Y con romántico final,
pongo a tus plantas de heroína
esta canción de crinolina
para un fanal.
¡Oh, Josefina!... ¡Oh, Josefina!...
¡Oh, blanca estrella matinal!...

Luis Fernández Ardavín

EN EL HOTEL ALAMAC

Comida de Cónsules.
Muy concurrida, muy animada.
Celebrada en el **roof** del gran hotel **Alamac**, de Nueva York, el viernes 18 del corriente.
Su objeto no era otro que estrechar aun más los vínculos de confraternidad hispano-americana.
Un **menú** exquisito.
Y una reunión cordial.
La relación de los comensales, significando los consulados a su cargo es como sigue:
José Rickling, Uruguay; H. Feliú Hurtado, Chile; Pedro P. Eguez Baquerizo, Ecuador; Julio Montano Novella, Guatemala; Augusto F. Merchan, Cuba; Enoch Adams, Panamá; Pedro Rafael Rincones, Venezuela; Sebastián Sampaio, Brasil; Ricardo Sainz, Honduras; Víctor Sánchez Peña, Bolivia; José Gimeno, España; y A. Bonilla, Costa Rica.
Tomaron todos el acuerdo de reunirse en el mismo **Alamac** periódicamente.
Sigue el hotel animado.
Muy concurrido.
Tonny Agüero, su diligente y entendido manager, llena su papel a maravilla.
Siempre atento.
Complaciente con todos.

PELAYO PEDEMONTE

Sensible nueva.
Recibida de España.
Es la del fallecimiento, ocurrido en Valencia, del señor Pelayo Pedemonte y Reyes, teniente coronel del Ejército Español, a consecuencia de un ataque de angina de pecho.
Cubano.
De distinguida familia.
Hijo del general de la Armada Española, también difunto, Pelayo Pedemonte, que fué Comandante del Apostadero de la Habana.
Dos hermanas del finado, Mercedes Pedemonte de Fleites y Julia Pedemonte de Sabin, residen en esta ciudad.
Reciban mi pésame.

(Continúa en la Página SIETE)

EL FISCAL PIDE LA ABSOLUCION DEL ESTUDIANTE DE MEDICINA SR. PAUSA

Estima el Dr. Ferrán que en los hechos que motivaron la muerte del compañero Moreno no intervino la voluntad del procesado

UN RECURSO DEL ARZOBISPO DE SANTIAGO DE CUBA

Recurre contra la disposición que ordena el pago del impuesto de Obras Públicas por las Iglesias y Templos Católicos. Juicios

LAS IGLESIAS Y EL IMPUESTO DE OBRAS PUBLICAS

Recurso contencioso-administrativo del Iltmo. Señor Arzobispo de Santiago de Cuba.

Ante la Sección Segunda de la Sala de Vacaciones de la Audiencia ha sido establecido a nombre de la Iglesia Católica en la Diócesis de Cienfuegos, representada por el Iltmo. Monseñor Fray Valentín Zubizarreta, Arzobispo de Santiago de Cuba, recurso contencioso-administrativo contra la resolución de la Secretaría de Hacienda que ha declarado comprendidos en el impuesto creado por la Ley de Obras Públicas los edificios ocupados por las iglesias y templos católicos.

La Ley de Obras Públicas de 15 de Julio de 1925 declara que el nuevo impuesto por ella creado sobre determinados inmuebles es **esencialmente un impuesto sobre la renta**, por lo que el doctor Arturo Fernández, Letrado Director del Iltmo. Señor Arzobispo recurrente, estima que no puede afectar a las iglesias, las cuales por su propia naturaleza no son susceptibles de rentar.

El doctor Arturo Fernández, es también, como se sabe, Letrado Consultor del Arzobispado de la Habana y Síndico del Convento de Santa Clara.

La Audiencia ha admitido el recurso del doctor Fernández sobre tan debatido asunto y ha ordenado se reclamen los expedientes del caso a la Secretaría de Hacienda.

EL ESTADO CONTRA UN AGENTE DE ADUANAS

La Sala de lo Civil de esta Audiencia ha dictado sentencia declarando sin lugar el recurso contencioso-administrativo seguido por el Fiscal a nombre del Estado, contra resolución de la Junta de Protestas, sobre aforo de gabinetes de hierro esmaltado importados por el agente de aduanas de esta capital Francisco Echemendía Luis.

El Tribunal a instancia del Procurador señor José S. Villalba, ha confirmado el aforo que hiciera dicho Organismo aplicando la partida 223-A del Arancel.

RECLAMACION DE LA HAVANA PORT DOCKS COMPANY, CON LUGAR

La Sala de lo Civil de esta Audiencia ha declarado con lugar, conforme lo instaran los doctores Oscar E. Montero, Joaquín F. Pardo y Francisco G. Quirós, la demanda contencioso-administrativa seguida por dichos Letrados contra resolución de la Secretaría de Hacienda, sobre liquidación adicional de alcance del impuesto del cuatro por ciento sobre utilidades correspondientes al balance del período vencido en 31 de Julio de 1925, ordenando el Tribunal, como lo pidieran los citados Letrados que el Estado devuelva a la entidad recurrente la cantidad correspondiente al cuatro por ciento sobre la partida de $42,135.09, que se excluye, por bonificaciones, entregas a compañías de vapores y gratificaciones, y que fué ingresada en firme.

CON LUGAR UNA DEMANDA ENTRE COMERCIANTES

La citada Sala de lo Civil, conforme a la tesis del doctor Luis de Solo, director del demandante, ha declarado con lugar la demanda seguida por la entidad de esta plaza Cresillas y Compañía contra el comerciante de esta capital José Manuel Ranizo Pérez, a quien se condena a pagar a la reclamante la suma de tres mil ochocientos sesenta y cuatro pesos ocho centavos moneda oficial, sus intereses legales y las costas del juicio.

PLEITO DE LA SOCIEDAD PARRA Y COMPAÑIA CONTRA EL ESTADO

En el recurso contencioso-administrativo establecido por la entidad de Parra y Compañía, del comercio de esta plaza, contra la Administración General del Estado, pidiendo que se revoque la resolución de la Junta de Protestas, que aplicó la partida 22-C del Arancel a una importación de sweaters de algodón y lana que hizo dicha entidad, la Sala de lo Civil de esta Audiencia, conforme lo instara el Procurador señor José S. Villalba, que dirigió a la entidad de referencia, ha declarado el recurso con lugar y ha ordenado se aplique a la mercancía la partida 147-B.

EL FISCAL RETIRO LA ACUSACION CONTRA EL ESTUDIANTE JUSTO PAUSA POR LA MUERTE DE SU COMPAÑERO RAUL MORENO

Continuó celebrándose ayer tarde ante la Sección Segunda de la Sala de Vacaciones de la Audiencia, el juicio oral del proceso que se sigue a Justo Pausa Trujillo por la muerte de su compañero de estudios Raul Moreno, ocurrida el 29 de Marzo último, en la Escuela de Medicina.

Una vez practicadas las pruebas, el Fiscal doctor René Ferrán, presentó escrito ante el Tribunal, por el que retiraba la acusación contra el encausado, pidiendo, por lo tanto su absolución. Estima el doctor Ferrán que se llegó, con el resultado de las pruebas, a la evidencia de que, los actos que realizó Pausa y que motivaron la muerte de Moreno fueron reflejos, en los que no intervino la voluntad, mejor dicho, actos que una vez ejecutados es cuando el agente del delito se llega a dar cuenta de los mismos, y que, por tanto, no existiendo delito, procede la absolución del enjuiciado.

El acusador doctor José P. Gay, a su vez, sostuvo sus conclusiones, en el sentido de que se había demostrado la voluntariedad del procesado que nunca perdió conciencia del acto que estaba realizando, por lo que debe ser condenado por homicidio, sin circunstancias, a la pena de 14 años, 8 meses, un día de reclusión. En un extenso informe el doctor Gay sostuvo su tesis condenatoria.

Después de hablar el doctor Gay, lo hizo el doctor Ferrán, quien en brillante informe desarrolló su tesis de inculpabilidad, manteniendo la atención del Tribunal y de los estudiantes y numeroso público allí congregado, hasta pasadas las siete de la noche.

El acto fué suspendido a dicha hora para continuarlo, hoy, a las dos de la tarde, en que informará el doctor José Pérez Cubillas, defensor de Pausa, quien sostendrá la misma tesis de inculpabilidad que hizo suya el Fiscal.

CONCIERTO DE LA FILARMONICA

Lo ofrecerá el próximo domingo tres de Agosto, en la Comedia.

La Sociedad La Orquesta Filarmónica ceelbrará el próximo domingo tres de agosto a las diez y media a. m., en el teatro Principal de la Comedia, un concierto de cuarteto y orquesta de cámara que ha sido finamente seleccionado y ensayado con gran esmero por el maestro Pedro Sanjuán, director de ese notable organismo.

En este concierto se dará a conocer la bella obra para cuarteto de cuerdas, original de Malipiero «Rispetti o Strambotti». También se estrenarán tres «Rítmicas» del notable compositor cubano Amadeo Roldán, subdirector de la Filarmónica, y se dará una segunda audición de «Sones de Castilla» original de Pedro Sanjuán, el ilustre director del conjunto. Estas dos últimas obra sson para pequeña orquesta.

Además el doctor Francisco Ichaso, pronunciará breves palabras iniciales.

Este concierto es gratis para los abonados de la Filarmónica, que solo necesitarán presentar su recibo.

Para el público en general se pondrán las localidades a la venta en taquilla.

7 an rebajadas

están ya las telas de seda, de hilo, de algodón en

fin de Siglo

que usted no tiene por qué privarse del placer de nuevos estrenos a mitad de temporada!

RAYONES preciosos, de color entero, a	55 cts.
en modernísimos estampados, a	65 „
CHIFFONS, GEORGETTES y GASAS DE SEDA, a	95 „
SHANTUNGS lisos y estampados, muy lindos, a	$1.10
MONGOLES, superiores, en carta general, a	1.25
ROMAINS de colores enteros exquisitos, a	1.55
GEORGETTES y CHIFFONES estampados, a	1.55
CREPES DE CHINA estampados, a	1.95

Y estos no son más que algunos renglones en el amplísimo capítulo de nuestras Sedas últimamente importadas!

TELAS

Precios análogos en Telas de hilo y algodón

MATANCERAS

(Continuación de la pág. DOS.)

Que repito, es solo para aquel grupo íntimo de tan amables esposos.

Me cuento entre los invitados.

CELITA CUNI

Ya mejorada.

Entra en franco período de convalecencia después de la grave dolencia que la ha aquejado durante varios días, la graciosa chiquilla, que es hija de los distinguidos esposos Ernesto Cuní y Celia Cuervo.

Unas anginas de carácter maligno la han tenido postrada en el lecho en bastante grave estado.

Pasó ya el peligro.

Y con este renace la calma en aquel hogar de la calle de Byrne, donde se idolatra a la simpática Celita.

Sea enhorabuena.

VIAJEROS

Rumbo a Santa Lucía.

Embarcaron ayer los esposos Conrado y Angelina Caballero, después de haber pasado dos meses en la residencia de sus padres, los esposos Caballero-Cil.

Llevan con ellos a sus hijos.

También pasó por Matanzas rumbo al Vichy cubano la interesante y muy gentil demoiselle Nena Hernández Lovio, la linda cuñadita de nuestro Director.

La acompañaban su tía Luciana y su prometido el distinguido joven Enrique Padilla.

Otros viajeros más.

El doctor Xirau que hace preparativos para el Norte, y el gran Ismael Bernabeu, que el 8 de Agosto abandona las playas cubanas para dirigirse a París.

LA ULTIMA NOTA

Para hacerme eco de una fiesta que ofrecerá muy pronto fuera de la ciudad un distinguido ingeniero, que está hoy al frente de importantísimas obras matanceras.

Un almuerzo.

En sitio el más pintoresco, y en el que a la vez podrán satisfacer su curiosidad respecto a cuanto allí se hace, cuantos se interesan en una de las empresas más importantes nuestras hoy.

Diré la fecha y daré nuevos detalles sobre esta grata perspectiva.

Lo prometo así.

Manolo arquín.

EL PAIS

publicará mañana en su edición de las 10 de la mañana, la lista absolutamente completa y exacta de la LOTERIA NACIONAL.

EL PAIS

publica tres ediciones diarias, la primera a las 11 de la mañana, la segunda a las 4 de la tarde y la tercera a las 7 de la noche.

Busque mañana la lista completa de la Loteria Nacional

M.E.C.D. 2016

Información Religiosa Nacional y Extranjera

DIA 30 DE JULIO

Este mes está consagrado a la Preciosísima Sangre de Ntro Señor Jesucristo.

Jubileo Circular.— Su Divina Majestad está de manifiesto en la iglesia del Cerro.

Santos Rufino, Abdón y Senén, mártires. Santas Donatila, Segunda y Máxima, vírgenes y mártires.

Mañana, San Ignacio de Loyola, indulgencia plenaria visitando una iglesia de la Compañía de Jesús.

San Rufino, mártir. Nació en Asís de padres paganos. Por un acontecimiento feliz, llegó a conocer Rufino la verdad del Evangelio, y desde entonces le abrazó lleno de entusiasmo, le practicó completamente e hizo todo lo que pudo por hacerle profesar por todos sus conocidos, inclusive sus padres.

Vivió, por espacio de veinte años, como un verdadero apóstol. Bautizó a un grande número de infieles que él mismo catequizó e instruyó. Esta larga serie de multiplicados triunfos, le atrajo el odio y la persecución de los sectarios del Paganismo, que veían en Rufino un poderoso defensor del Evangelio, a quien era preciso vencer, porque de otro modo se concluiría el número de los sectarios de los ídolos. Así se efectuó completamente. El día 30 de Julio del año 300, fué martirizado en Asís, alcanzando la palma de los mártires.

HOMBRES ENVEJECIDOS ANTES DEL DEBIDO TIEMPO

Punzadas en la espalda, los miembros doloridos con contracciones repentinas, mal de cabeza, sensación de cansancio, abatido, insomnio—La naturaleza manda sus señales al cerebro, indicando la existencia de dolor de riñones serio.

¿Por qué sigue Vd. sufriendo, día tras día, mes tras mes, cuando una multitud de personas que una vez padecieron como Vd., muchas de ellas postradas en cama, se han librado de torturas indecibles y terrible depresión, recuperando un vigor y una vitalidad esplendidos? Si Vd. desea la buena salud, puede empezar en este momento, a poco costo y sin interrumpir su trabajo, a recobrar los esfuerzos y a terminar con el dolor. Recurra a su farmacéutico. Pida su verdadera opinión, diciendo a Vd. si se puede confiar en las Píldoras De Witt en los casos de reumatismo, dolor de riñones y pérdida de la vitalidad. Seguramente le dirá que con confianza puede comprar una caja de este remedio de cuarenta años recomendado por los médicos.

No hay misterio respecto a las Píldoras De Witt. Su farmacéutico puede informarle respecto a la fórmula que se halla claramente impresa en la caja. Además se venden bajo la garantía que en 24 horas verá y sabrá que las píldoras le hacen bien; de otra manera el farmacéutico le devolverá su dinero. ¿Por qué no permite que las Píldoras De Witt le pongan hoy mismo en camino de recobrar la salud? Compre hoy una caja. Estará asombrado por la rapidez de su curación.

PILDORAS DE WITT

para los Riñones y la Vejiga

¿QUIERE VERMOUTH? PIDA Brocchi

Asociación de Nuestra Señora del Sagrado Corazón

PARROQUIA DE LA CARIDAD

Mañana jueves 31 a las ocho y media celebrará esta Asociación Misa cantada y plática.

Se encarece la asistencia a los asociados y devotos.

E 1619. 1d. 30 Jul.

Agentes para Anuncios en EUROPA: L. MAYENCE & Cie DAVIGNON, BOURDET & Cie, Sucres 9, Rue Tronchet, PARIS 19, 21, 23, Ludgate Hill, LONDRES

IGLESIA DE REINA

Fiesta de San Ignacio de Loyola, el día 31.

7½ Comunión General. Se invita a todas las Asociaciones establecidas en la Iglesia de Reina.

9 Misa solemne a cargo de los PP. de Belén. Predicará el R. P. Valeriano Yagüe, Prefecto del Colegio de Belén.

Confesando y comulgando y visitando la Iglesia de Reina, se gana el Jubileo de San Ignacio, es decir, tantas indulgencias plenarias como visitas desde el 30 p. m.

Novena de Viernes a Jesús Nazareno

ARROYO ARENAS

Da principio el próximo día 1o. de Agosto.

A las 8 y cuarto misa de comunión. A las 9 y cuarto ejercicio de la novena, a continuación misa de ministros con orquesta y sermón por Mons. Santiago G. Amigó.

Por la tarde: A las 6 y media: Novena y Vía-Crucis cantado; el primer viernes de mes, solemne Miserere.

El primer día de la novena a intención de la señora María Jaén de Zayas.

E 1615. 3d. 29, 30, 31 Jul.

EL CONCILIO PROVINCIAL CLAUSURADO EN LA GRAN CATEDRAL DE VALLADOLID

La sesión de clausura ha isdo muy solemne y a la misma han asistido las autoridades y numerosísimos fieles

Se ha clausurado en la catedral de Valladolid el 11º Concilio Provincial Vallisoletano. Acompañaban al Arzobispo Doctor Gandásegui, los Obispos de Segovia, Zamora, Ciudad Rodrigo, Salamanca, Avila y Astorga sufragáneos de la Archidiócesis de Valladolid, con pluvial y mitra encarnados. En lugar preferente de la nave central situáronse el capitán general, gobernador civil, presidentes de la Audiencia y Diputación, rector de la Universidad y a uno y otro lado, los miembros del Cabildo Metropolitano, los procuradores de los Cabildos sufragáneos y los demás señores sinodales, todos revestidos con pluvial encarnado.

A las nueve y media se celebró Misa de pontifical, en la que ofició el Arzobispo Seguidamente expuesto el Santísimo, el Obispo de Zamora, Don Manuel Arce, dirigió desde el púlpito a los concurrentes elocuente plática, en la que recordó cómo ya en el año 1887 la provincia eclasiástica de Valladolid se consagró al Corazón de Jesús en Alba de Tormes, en ocasión de las conferencias episcopales celebradas entonces en Salamanca.

A continuación subió al púlpito el Arzobispo y leyó la fórmula de consagración de la provincia eclesiástica de Valladolid al Divino Corazón, y vuelto nuevamente al altar, dió la bendición con el Santísimo.

Después, y previas algunas preces litúrgicas, se verificó la sesión de clausura del Concilio. En ella el Arzobispo pronunció breve alocución en latín, en acción de gracias; luego se cantó solemne «Te Deum» mientras los señores sinodales y loh Prelados recorrían procesionalmente las naves del templo; se cantaron inmediatamente las aclamaciones por el señor Obispo de Ciudad Rodrigo; se dió lectura del telegrama del Cardenal Secretario, contestando en nombre del Romano Pontífice, al que en nombre del Concilio dirigiera a Su Santidad el Arzobispo; se anunció la celebración del próximo Concilio para el año 1950, y, finalmente, el mismo Prelado metropolitano dió a la muchedumbre la bendición Papal, expresamente concedida por Su Santidad.

Terminado el Concilio, los Prelados se encaminaron procesionalmente al Palacio Arzobispal, acompañados del Cabildo Metropolitano, señores sinodales y clero, siguiendo a la procesión gran gentío. En el patio del Palacio, la música del regimiento de Isabel Segunda ejecutó al entrar los Prelados la «Marcha Real». Entonces la multitud prorrumpió en fervorosas y unanimes vivas a la Iglesia, al Papa-Rey, a España católica, al Arzobispo de Valladolid y a los Prelados que le acompañaban. Aquél y éstos hubieron de asomarse a las ventanas de la galería interior del patio para corresponder a las aclamaciones populares.

En el Cabildo se trataron importantes asuntos, encaminados a promover la fe, moderar las costumbres, corregir abusos y unificar la disciplina. Las decisiones conciliares no se conocerán hasta después de aprobadas por la Santa Sede.

A la una y media de la tarde se celebró en el Palacio Arzobispal un almuerzo, al que asistieron los Prelados, las autoridades y un representante de cada uno de los cabildos de la provincia eclesiástica.

S. de P.

EN LA IGLESIA DE LA MERCED

La festividad del Tercer Jueves será mañana día 31

El próximo jueves, 31 de Julio, a las cinco y media de la tarde se celebrará en la Iglesia de la Merced la festividad del Tercer Jueves Eucarístico.

Después de los piadosos ejercicios se llevará procesionalmente el Santísimo por el interior del templo, portando el palio los Caballeros de Colón del Consejo San Agustín número 1390.

Véase el programa en la Sección de Avisos Religiosos.

SOLEMNE VIGILIA DE LA PORCIUNCULA EN LA PARROQUIAL DE SAN FRANCISCO

El jubileo se gana cuantas veces como visitas se hagan, rezando 6 Padre-nuestros, Avemaría y gloria y comulgando

La Sección Adoradora Nocturna de la Habana, ganosa de la salvación de las almas, ha dispuesto de acuerdo con la Venerable Comunidad de Padres Franciscanos, que el Primer Turno celebre Vigilia en la noche del primero al 2 de Agosto, en la Iglesia de San Francisco, a fin de facilitar a los fieles el ganar el Jubileo de la Porciúncula, que empieza e dia primero de Agosto a las 12 m., o sea al medio día, y concluye el día 2 a las doce de la noche.

Todos los fieles saben que el Jubilea de la Porciúncula o Perdón de Asís, se gana confesando, comulgando visitando una iglesia franciscana, rezando en la Visita seis Padre Nuestros, Ave María y Gloria.

El Jubileo se gana, tantas cuantas visitas se hagan. Así si uno ha visitado 200 veces una iglesia franciscana, y cumplió con los demás requisitos, habrá alcanzado 200 indulgencias Plenarias.

Puede entrar y salir y así todo el tiemhpo que desee.

Se ha dispuesto por el Consejo invitar a esta adoración a todos los adoradores, tanto activos como honorarios.

Cuantos no pertenezcan al «Primer Turno» que es el de guardia pueden retirarse a la hora que lo deseeen.

Asimismo invita a las Venerables Ordenes Terceras de San Francisco y los Servitas y a todos los fieles en general, lo mismo señoras que caballeros.

Tienen, pues ocasión todos los fieles, y de un modo especial aquellos que durante el día no pueden lucrar el Perdón de Asís, por tener que trabajar, de alcanzarlo durante toda la noche.

A los Terciarios, que no sean adoradores, se les ruega asistan con su hábito.

Se ruega a todos los hombres, que a esta Vigilia del Perdón de Asís, asistan, pasen a la sala de guardia.

Esta Vigilia se aplicará a manera de sufragio por el eterno descanso del alma de la señora madre del Presidente de la Sección, Hermano Jesús Lanza.

La Iglesia de San Francisco, se halla situada en Cuba y Amargura

El día 2 a las 5 de la mañana, concluye la Vigilia con Misa y Comunión general, pudiendo oirla aquellas personas que el trabajo les impida de hacerlo durante la mañana

Son, pues, los deseos de los franciscanos y adoradores, facilitar al pueblo el ganar el Perdón de Asís.

UNA GRAN OBRA CATOLICO-SOCIAL

Inaugurada la casa social y colegios parroquiales en Madrid

No hace mucho se ha inaugurado en Madrid un edificio destinado a Casa Social y Colegios Parroquiales, dependiente de la Parroquia de San Ramón Nonnato.

Al acto asistieron en representación de los Reyes, los Infantes Doña María Luisa y Don Fernando.

A esta Casa Social asisten unos quinientos niños, que reciben esmerada instrucción, y numerosos jóvenes obreros, los domingos, los que además de recibir también, diversas enseñanzas, tienen establecidos allí varios recreos.

Las Escuelas que funcionan son cuatro para niños y otras tantas para niñas

Más tarde será inaugurada la futura iglesia parroquial.

En el salón de actos, sirviendo de fondo el escenario, se colocó una imagen de la Inmaculada Concepción, en un altar portátil.

Ofició el señor Obispo de la Diócesis, bendiciendo los locales. El párroco leyó unas cuartillas, explicando las vicisitudes pasadas, hasta lograr la construcción del edificio.

Dió gracias a los feligreses por los donativos recibidos y a los Infantes por haber acudido al acto representando a Sus Majestades.

El señor Obispo también pronunció un discurso, para enaltecer la figura del párroco, al que anunció que pronto verá convertido en realidad su proyecto de Casa Cuna.

Excitó a los oyentes a que prosigan prestando su auxilio, hasta ver levantada la Iglesia Parroquial.

Terminados los discursos, los Infantes, con los demás invitados, que eran numerosos, visitaron el edificio.

Los niños de las escuelas aplaudieron y vitorearon a los Infantes

La Banda del Regimiento del Rey amenizó el acto.

ENRIQUE HERNANDEZ EGEA, Gran Caballero del Consejo de San Agustín, a quien el pasado domingo se tributó un homenaje de cariño y reconocimiento.

CULTO SOLEMNE A SAN IGNACIO

Programa de los actos que celebrarán mañana en Reina

Mañana, 31 de Julio, festividad de San Ignacio de Loyola, en la Iglesia de Reina, se celebrarán los siguientes cultos en su honor:

A las 7 y media Misa de Comunión general.

Se invita a todas las Asociaciones de esta Iglesia.

A las 9 a.m. Misa solemne a cargo de los Padres del Colegio de Belén.

El panegírico de San Ignacio, lo predicará el Padre Valeriano Yagüe, Prefecto del referido Colegio.

A las 5 de la tarde, celebrará el piadoso ejercicio de la Hora Santa en acción de gracias al Corazón de Jesús, por los beneficios concedidos a San Ignacio de Loyola y a su Compañía.

Predica el Padre Rivas, S. J.

LOS QUINCE JUEVES EN SAN FRANCISCO

El 31 del actual a las 5 de la tarde se llevará a efecto la festividad del octavo jueves en la Iglesia de San Francisco.

Véase el programa en la Sección de Avisos Religiosos.

EL JUBILEO DE SAN IGNACIO

Cómo se gana en las iglesias todas de la Compañía de Jesús

En las Iglesias de la Compañía de Jesús, se gana el Jubileo de San Ignacio, en un todo igual de de la Porciúncula, desde las 12 del día 30 a las 12 de la noche del 31, festividad de San Ignacio de Loyola.

El Jubileo consiste en ganar una Indulgencia Plenaria en cada visita que se haga a la Iglesia o capilla que disfrute de tal privilegio.

Las condiciones son: confesión comunión y visita a la Iglesia.

En cada visita hay que rezar seis veces el Padre Nuestro, Ave María y Gloria, según las Intenciones del Sumo Pontífice.

Las Visitas pueden hacerse entrando y saliendo en el templo.

RECIBIMIENTO A MONS. DELLEPIANE

Cariñosa acogida al Delegado Apostólico primero en el Congo

Pocas veces se ha presenciado en el Congo Belga un recibimiento más grandioso que el dispensado a Monseñor John Dellepiane, primer Delegado Apostólico en esa región.

La ciudad de Leopoldville se hallaba magníficamente engalanada; innumerables banderas pontificias ondeaban en los edificios públicos y en casi todas las casas particulares; erigíase esbelto y majestuoso un gran arco triunfal frente a la catedral, en el que se destacaba una gran inscripción que terminaba con las palabras: ¡Viva el Papa!

A la llegada del señor Delegado, prorrumpió en entusiastas aclamaciones la inmensa muchedumbre que lo esperaba; diéronle la bienvenida el Señor Obispo De Cleene, Vicario Apostólico de Leopoldville, el Señor Secretario del Gobernador, quien pronunció un entusiasta discurso en presencia de las autoridades civiles y militares, de los misiones y de las más prominentes personalidades.

Monseñor Dellepiane fué escoltado luego a la Catedral y dió la Bendición Apostólica a todos los allí presentes en nombre del Santo Padre, una vez que terminaron las solemnísimas ceremonias eclesiásticas.

Nació Monseñor Dellepiane en Génova, Italia. Ordenado de sacerdote, trabajó por algún tiempo como párroco Durante la guerra europea fué capellán del ejército combatiente. Al ser nombrado Delegado Apostólico para el Congo Belga era Administrador Apostólico en Esmirna.

El desarrollo de la Iglesia en esta región del Africa Central durante estos últimos años es admirable. En 1921 había en el Congo Belga 376,980 católicos, y en 1927 llegaban ya a 552,209, lo cual da un aumento aproximado de 29,000 católicos. En la actualidad, según la Agencia Fides, se están instruyendo para abrazar la Religión Católica más de medio millón.

Existen actualmente 20 divisiones eclesiásticas en las que están ejerciendo el Apostolado miembros de 16 Congregaciones, con un personal religioso y secular de 13,614. De éstos 1,375 son Sacerdotes, Hermanos y Hermanas. Hay 14 Sacerdotes indígenas y 41 Hermanas.

EN LA ERMITA DE ARROYO ARENAS

El día primero comenzará la devoción de los Nueve Viernes

El viernes 1o de Agosto darán comienzo en la Ermita de Jesús Nazareno de Arroyo Arenas, la piadosa devoción de los «Nueve Viernes» en honor de Jesús Nazareno.

Véase el programa de estos cultos en la Sección de Avisos Religiosos.

LA CONGREGACION DE LA ANUNCIATA

Rendirá un testimonio de afecto a la Compañía de Jesús

Siendo San Ignacio de Loyola el Patrono de los Caballeros de la Anunciata y el Fundador de la Compañía de Jesús se ruega a los Caballeros y jóvenes de la Anunciata, concurran a la Misa de Comunión y fiesta principal, y después de ésta a saludar a los Superiores de la Compañía, como testimonio de afecto y adhesión a la misma.

ANUNCIESE EN EL Diario de la Marina

SOCIEDADES ESPANOLAS

La Excursión del "Centro Gallego"

El entusiasmo que ha despertado esta excursión no tiene precedentes y la ciudad de Cárdenas ha de verse invadida por los socios del Centro Gallego en la fecha indicada.

Las grandes fiestas que allí han de celebrarse y especialmente la suntuosa matinée bailable que ha de tener efecto en los espaciosos salones de la Delegación ha despertado el interés entre los bailadores que además de tener un día de verdadero regocijo con todos los demás números del programa tienen también el baile.

La protección que a todos los excursionistas prestarán las autoridades de Cárdenas y el hecho de ser la excursión por ferrocarril y en carros de primera dan una verdadera garantía de comodidad y garantía para los mismos.

La visita a la playa de Varadero y al campamento Infantil del Jabón Candado para los excursionistas que quieran verlo, es otro de los alicientes de la excursión y también lo son los distintos actos que han de tener lugar en Cárdenas.

Los del Concejo de Ibias en La Tropical

Reina gran entusiasmo para la elegante matinée que este club celebrará el día 3 de Agosto en los jardines de La Tropical, salón Mamoncillo, pues tanto el gentil y gracioso Comité de Damas como la comisión entusiasta de esta fiesta trabajan con loable interés para obtener en la fiesta un éxito rotundo, éxito que desde ahora aseguramos a juzgar por las entradas expendidas y las invitaciones que se solicitan para la fiesta.

Una gran orquesta y un sexteto notable son los encargados de ejecutar los brillantes programas.

Un Busto Para D. Dionisio Peón

El Club Cabranes, en su última junta directiva tomó el acuerdo de celebrar un magno festival el día 4 de Enero próximo, en los jardines de La Polar y cuyos productos serán destinados a la adquisición de aquel gran astur que llamose Dionisio Peón; busto que será colocado en el Palacio del Centro Asturiano, ya que el señor Peón fué uno de sus más entusiastas asociados.

Al efecto fué nombrada la comisión para que gestione local en La Polar o en La Tropical para celebrar antes de la terminación del año la fiesta social que será tan brillante como todas las que celebra el Club Cabranes.

Acción Española

En los primeros días de agosto verá la luz pública en esta ciudad Acción Española, publicación que dedican sus editores a los españoles residentes en Cuba. Acción Española será un verdadero compendio de la vida en la ex-metrópoli y de las actividades culturales y comerciales de la colonia hispana en Cuba. A más de ser una publicación de gran interés para los comerciantes, pues adelantará avisos de las contribuciones al cobro, insertará la emocionante narración titulada Memorias de un legionario, evocativa de la epopeya española en tierras marroquíes. Muchos éxitos deseamos al nuevo colega.

Elegante Matinée de los Zamoranos

Los zamoranos están ultimando todos los preparativos para la gran matinée que celebrará en los jardines de «Lisa Club» el domingo 3 de Agosto próximo. Han recibido ya muchos regalos, para las damas y caballeros que asistan a tan brillante fiesta, a la cual se han invitado todos los socios y todas sus distinguidas familias. La fiesta se celebrará durante todo el día, pues las puertas de los jardines se abrirán a las nueve de la mañana.

Las invitaciones pueden solicitarse en el Centro Castellano, Secretaría de la Colonia Zamorana.

Honras Fúnebres

El próximo día 31 de los corrientes, a las ocho y media de la mañana, se celebrarán solemnes honras fúnebres, en la Iglesia de Los RR. PP. Pasionistas, en la Víbora, en sufragio del alma del que fué excelente caballero, y miembro prominente de la Archicofradía de Nuestra Señora de los Desamparados que se venera en la Iglesia de Monserrate, el suscriptor más antiguo del DIARIO DE LA MARINA, Don. Andrés Segura y Llopis.

Don Andrés, que conservó sus recibos como tal suscriptor de más de cincuenta años y a quien Don Nicolás Rivero profesaba singular afecto, era el padre amantísimo del conocido publicista e historiador Dr. Andrés Segura Cabrera y de la Srta. Rosario Segura Cabrera, competente Oficial de la Sala de lo Civil y de lo Contencioso-administrativo de la Audiencia, quien no puede acostumbrarse a la irreparable pérdida sufrida y todos los años, piadosamente, en demostración de gran amor filial, recuerda al viejecito querido, en fecha tan señalada que es la del aniversario de su sentido fallecimiento.

La Srta. Segura hace una sentida invitación para concurrir al acto a sus numerosas amistades.

EL DIA 1 ES EL PRIMER VIERNES

Misa de comunión general por los apostolados de la Oración

Recordamos a los fieles y de un modo especial a los Celadores y socios del Apostolado de la Oración, que el próximo viernes primero del mes de Agosto, es día de adoración y reparación al Corazón de Jesús.

En todos los templos se celebran Misa de Comunión general reparadora por los respectivos Apostolados de la Oración.

El Centro Astur a Pinar del Río

La Colonia Pinareña de la Habana ha respondido a la iniciativa de la Sección de Propaganda del Centro Asturiano de llevar una excursión a la capital vueltabajera; familias completas, que faltan de Pinar del Río hace varios años, han adquirido billetes para visitar el 17 de Agosto su pueblo natal, y muchos miembros de familias allí residentes se proponen aprovechar la oportunidad que les brinda la excursión para en un solo día y por poco dinero, ir y venir a Pinar del Río y pasar unas horas agradables al lado de los suyos.

Lo que pudiéramos llamar elemento tabaqueril tanto de fábricas como de almacenes, consideran a la región vueltabajera como algo suyo pues todos tienen allí conocidos y amigos y no es cosa de perder la oportunidad que se les brinda para hacerles una visita. Así se explica que sea tan grande el número de billetes solicitados por dueños y empleados de almacenes de tabacos y de fábricas de esta capital.

Durante la semana actual aún se pueden adquirir billetes para la excursión; después del día 10 ya se hará un poco más difícil adquirirlos.

Elegante Matinée de los de Ferrol

Los ferrolanos siempre entusiastas, preparan un gran acontecimiento social: una elegante matinée que se celebrará en el salón «Tropical» de La Tropical, el día 24 del próximo agosto; fiesta para la cual cunde entre todos los asociados y sus elegantes y bellas amigas gran entusiasmo, y que en su organización pondrá toda su delicadeza la comisión que habrá de organizarla en todos sus magníficos y cautivadores detalles.

En la última Junta Directiva celebrada por estos ferrolanos, tomó posesión de la Presidencia del Comité de Damas la graciosa señorita Generosa Turnes; ella con su gentil comité será la que impulse esta bre del triunfo.

Una Noche Azul en el Deportivo Paula

El próximo sábado, por la noche tienenn anunciados los pequeños Iberistas del Deportivo Paula, una simpática fiesta bailable en sus salones sociales de Habana 208.

El Comité de Damas en pleno trabaja afanosamente para que esta fiesta resulte la más brillante de cuantas se han celebrado hasta ahora en la casa de los Paulistas. Se titulará «Una Noche Azul».

En los intermedios habrá audiciones de radio y la fiesta será amenizada por una de las reputadas orquestas de esta capital.

Gran noche la «Noche Azul» de los valientes paulistas.

Juntas Directivas

Club Grandalés: celebrará Junta General hoy día 30, a las nocho de la noche, en el Centro Asturiano.

Hijos del Concejo de Villayon: celebrarán Junta General ordinaria, hoy día 30, a las ocho y media de la noche, en el Centro Asturiano.

Naturales del Concejo de Navia: celebrarán Junta General, hoy día 30, a las ocho y media de la noche, en el Centro Asturiano.

Sociedad Jovellanos: celebrará Junta General ordinaria, hoy día 30 del actual a las nueve de la noche en el local social de O-Reilly número 92, altos.

Círculo Corvera: celebrará Junta General, mañana jueves día 31, a las ocho y media de la noche, en el Centro Asturiano.

Centro Asturiano: su Junta Directiva celebrará sesión hoy, día 30, a

De los Enfermeros de "La Benéfica"

Los enfermos del Pabellón de Tuberculosos número 15, del gran Sanatorio La Benéfica, del Centro Gallego, nos escriben una atenta carta para que hagamos constar su profundo agradecimiento a las empresas de La Tropical y La Polar por los obsequios con que fueron favorecidos de Maltina y Trimalta, el día 25 del actual, día que se conmemoró en dicho Sanatorio la fiesta del Patrono Santiago Apóstol.

Centro Montañés

"Una noche de Verano", el grandioso baile del Centro Montañés de la Habana, que tendrá lugar el próximo sábado, día 2 de Agosto, en el Roof Garden del Hotel Plaza, será algo extraordinario por los preparativos y entusiasmo que existen.

El señor Bernabé Peña, el correcto joven Secretario de la Sección de Recreo y Orden, nos comunica que toda señorita que desee asistir, puede solicitar su invitación a la Secretaría del Centro, si no la ha recibido por correo.

Los asociados podrán asistir con el último recibo, teniendo este baile el carácter de Pensión para aquellos que no lo sean.

No deje de asistir a "Una Noche de Verano", pasará usted unas horas de verdadera satisfacción.

Auguramos un éxito completo al Centro Montañés en su nueva fiesta.

Los de Cudillero

La Comisión de Fiestas que con tanto acierto preside el señor Bonifacio Suárez, tiene ultimado el programa bailable para la matinée que con motivo de la clásica fiesta de Santa Ana de Montarés, celebrará esta sociedad el próximo domingo día 3 del actual en el Salón Ensueño Jardines de La Tropical. La orquesta de Parada, estrenará ese día un paso-doble que lleva por título Brisas de Cudillero. No faltarán las clásicas meriendas que dicho día suele saborear los de Cudillero. Las invitaciones pueden solicitarse al Presidente de la Comisión, así como a cualquier asociado.

Ya lo saben los asociados, que esta fiesta es en su obsequio a la que pueden asistir presentado solamente el recibo del mes pasado o la invitación que se les envió por conducto de la Secretaría. La Matinée dará comienzo a la una p. m.

Comisión de Fiestas de los de Santaballa

Labor incansable se impusieron los altruistas y beneméritos gallegos de la Liga Santaballeza. Su fiesta bailable que organizan para el día tres de agosto, promete ser un acontecimiento sin precedentes.

La Comisión Organizadora que componen los animosos Presidente señor Antonio García, secundado admirablemente por el secretario señor Manuel G. Castro y por el Tesorero señor Rosendo González Otero, realiza esfuerzos supremos para que la sociedad donde forman parte se destaque en la organización de fiestas de esta naturaleza.

Ya han dado muestras de su actividad contratando la famosa orquesta de A. Romeu y un son excelente que harán ese día las delicias de la concurrencia poniendo en sus programas las piezas bailables más en boga.

Habrá multitud de regalos yobsequios para las damas y damitas. Infinidad de sorpresas que serán gran atractivo y darán realce a la grandiosa matinée.

Felicitamos a la comisión de fiestas por el acierto con que viene laborando y muy especialmente a su Secretario señor Manuel G. Castro.

Alianza Republicana

Su Junta Directiva tiene en estudio varios proyectos, ya está organizando la Biblioteca en su local social de Malecón, 4, altos, con libros muy selectos que hablan muy alto de la cultura de los señores de la Alianza. También se han imprimido diez mil ejemplares del discurso pronunciado por el señor Indalecio Prieto, en el Ateneo de Madrid y el cual está a disposición de todos los socios en la Secretaría. Los Republicanos españoles del Interior también pueden solicitarlos a la misma secretaría.

Los simpatizadores del interior también pueden solicitarlos a la misma secretaría.

Los simpatizadores del interior acuden con entusiasmo y se manifiestan partidarios de sociedades republicanas españolas, filiares de la Alianza en toda la República. Los socios aumentan demostrando cada día mayor entusiasmo.

Ha sido nombrado Presidente de la Sección de Propaganda nuestro compañero el bien querido Chamaco Longoria.

En el Sanatorio Hijas de Galicia

Ingresos: Amalia Lago, Emilia Suárez, María Villares, Pilar Díaz, Silvia Rodríguez Laura Pilar, Amalia Pileiro, María Marrero, Teresa ontero, Rosa Reigores, Rosalia Suárez, Domitina García, Delfina Santome, Antonia Gómez, Oscar Otero, (menor), Amalia Rodríguez, Ana Maneiros, Luz González, Julia Martínez, Antelisa Tourin y Mario Suárez.

Altas: Aurora Mourin, José A. González, María Farelo, María Pérez, Rosalia Martínez, Estrella Ramberd, Balbina Alonso, Jovita Alonso, Dolores Monteserín, Rocío Picouo, Amalia Rodríguez, Gonzalina Sugarte, Elena Maurillo y Mario Suárez.

Bartolomé Palmer en el "Centro Balear"

En sesión extraordinaria de Junta Directiva, celebrada recientemente para la provisión de la plaza de Secretario-Contador, que deja vacante el señor D. Juan Torres Guasch, con motivo de su viaje a España, fué nombrado por unanimidad, para el desempeño de dicho cargo, el distinguido y competente asociado Sr. Bartolomé Palmer Palmer.

Los méritos y aptitudes del señor Palmer, indiscutibles para ocupar ese cargo, son sobradamente conocidas de los asociados del «Centro Balear», por eficiente intervención que ha tenido en los acontecimientos sociales durante algunos años. Activo e infatigable, ha trabajado denodadamente por el engrandecimiento del Centro, haciéndose acreedor al aprecio y consideración de los socios, que ven en él una positiva figura de lucha y de iniciativa.

Son muchos los triunfos que aguardan al Sr. Palmer en su nuevo cargo.

Festival Benéfico del C. Valenciano

Celebrarán pronto un gran festival de carácter benéfico en pro de la Sección de Beneficencia del Centro Valenciano.

Esta fiesta, no ha de ser copia de las celebradas hasta la fecha en estos lugares, sino que ha de constituir una cosa nueva, algo característico de la Región más fecunda de España.

Conjuntos musicales se proponen los valencianos llevar la última palabra, las más afamadas orquestas de esta capital. Tienen el propósito decidido de llevar los magos de Danzón, Fox-trot, piezas españolas y un criollísimo sexteto, algo serio. Estos conjuntos han de tocar en los salones Trimalta, Patio Andaluz y Salón Cúpula.

El Comité de Damas de la Casa de Valencia, se ha propuesto realizar esta fiesta con interés ya que se trata de recaudar fondos para casos de indigencia, para poder socorrer valencianos que arriban hasta las puertas de la «barraca» implorando caridad.

GRAN MATINEE

Los jóvenes de la «Sección de Fiestas» que preside el correcto caballero Sr. Cristóbal Amela, están preparando para el día 16 de los corrientes, un gran baile de pensión extraordinario, puesto que en él tocará la orquesta «Ensueño» integrada por simpatiquísimas señoritas, un conjunto de lo mejor de esta capital.

Fiesta del Viajante en el Campo Armada

Uno de los números que más llamarán la atención del público en la fiesta del viajante que se celebrará en el Campo Armada, los días 9 y 10 de Agosto próximo, será sin duda alguna la entrega del kilométrico, puesto que consiste en sorpresas a los espectadores que acierten con las personas que a las doce de la noche estarán en dicho campo portando los sobres en cantidades diversas. A las doce se dará la señal con un pronunciado toque de campana. Desde ese momento en adelante, cualquiera del público puede decir a cualquier concurrente que allí se encuentre: entrégueme el kilométrico.

Si acierta con alguna de las personas escogidas para llevar los sobres se le entregará en el acto valiosa sorpresa en efectivo.

A esa hora habrá en el campo bien distribuídas, unas quince personas portadoras de los sobres en cuestión, en espera de que algún afortunado les diga la frase sacramental.

Indudablemente es un precioso número.

Acuerdos de los de S. Lorenzo de Arbo

Celebraron una importante Junta Directiva.

Fué leída y aprobada el acta de la Junta anterior, y el informe de Tesorería, correspondiente al mes de junio próximo pasado. Informaron las comisiones de todos los asuntos a ellos encomendados, y la de visitar enfermos informó, que había visitado en La Benéfica del M. I. Centro Gallego, a los señores Guillermo Pico, Antonio Maseda y Benjamín Valle, Vicetesorero y vocales respectivamente, y que todos se encuentran en franca mejoría.

Se cambiaron impresiones relacionadas con el Proyecto Pantéon Social, pero como este asunto está en espera del informe de la comisión que la General nombró, se limitó a conocer varios proyectos y esperar que la comisión informe.

Otra Matinée en el Foment Catalá

Esta prestigiosa sociedad catalana, en vista del éxito logrado en anterior matinee, y a petición de sinnúmero de asociados, ha dispuesto para el próximo domingo día 3 celebrar una matinee bailable extraordinaria.

Los asociados y admiradores de Grant Foment están de plácemes y correspondidos atentamente en su solicitud de poder disfrutar de otra fiesta para dicho día.

La amenizará un conjunto orquestal de lo más notable que ejecutará un bello programa de bailables.

Sociedades Cubanas

Por Enrique del Porto

MAÑANA EN EL CENTRO MEJICANO

El Centro Mejicano de Cuba, celebrará mañana el recibo bailable con que acostumbra obsequiar a sus numerosos asociados y familiares.

Como de costumbre se bailará en el roof de 9 a 12.

El programa que se interpretará estará a cargo de la orquesta de Barba.

Este centro tiene señalado para el sábado un gran baile exclusivamente para sus asociados.

Una gran fiesta en perspectiva como todas las del Centro Mejicano.

MAÑANA EN EL CLUB LATINO

Este simpático club ofrecerá mañana jueves a sus asociados un recibo bailable de 9 a 12.

El Club Latino de Cuba, suspendió la fiesta que debía de celebrar en los jardines de La Cotorra el domingo 10 del próximo mes.

En el recibo de mañana será interpretado un buen programa bailable por una orquesta y un sexteto.

Como todos los recibos del Latino, este será para asociados e invitados exclusivamente.

LA VERBENA DEL CAMPO ARMADA

Entre las fiestas que mucho interesan, tenemos la que ofrecen los Viajantes del Comercio y que se celebrará los días 9 y 10, en los terrenos del Campo Armada.

Es esta una gran fiesta en la que no faltará detalle alguno, pues la comisión organizadora, tiene el firme propósito de ofrecer una fiesta que sea recordada con gratitud.

La parte bailable será de lo mejor cuatro conjuntos musicales colocados estratégicamente hará la delicia de la concurrencia.

Habrá numerosos kioscos atendidos por simpáticas damitas.

UNA NOCHE EN EL DEPORTIVO DE PAULA

Una simpática fiesta-bailable tienen anunciado, para el próximo sábado día 2 del mes de Agosto, los alegres chicos del Deportivo Paula.

El Comité de Damas en pleno, presidido por la señora de Somoza, están trabajando afanosamente para que esta fiesta resulte la mejor de cuantas hasta ahora se han dado en sus salones sociales de Habana 208.

Esta fiesta será denominada «Una noche azul» por ser estos los colores de la bandera de esa simpática sociedad que preside el amigo señor José Barreiro.

Una orquesta, de las más renombradas de esta ciudad, será la que amenizará dicho baile y no faltarán tampoco, como ya nos tienen acostumbrados, las audiciones de Radio, que para eso cuentan con un buen equipo de radio.

Para otro día prometemos más detalles de esta sociedad simpática.

M.E.C.D. 2016

TRIANON

Blanco con beige y beige claro con oscuro, con artísticas perforaciones. Tacón alto y mediano.

$5.50

VEA NUESTROS ESTILOS DESURTIDOS, A $2.00.
(Si no hay su medida en un estilo, lo encontrará en otro, quizás más bonito).

HNOS. ALVAREZ
Neptuno y San Nicolás.
Teléfono: A-7004.

Viboreñas

LA BODA DE ANOCHE

Eugenia Valdés Montenegro
Dr. Aurelio Pestana Morales.

Abrió anoche sus puertas el suntuoso templo del Santo Angel Custodio, para la celebración de la solemne ceremonia que por siempre unirá a dos almas amorosas, que en lo adelante compartirán sus alegrías, y disfrutarán de la más venturosa existencia.

La señorita Eugenia Valdés Montenegro, bella y pura como los ángeles, que pudorosamente al formular el ritual sí ha hecho dichoso al elegido muy afortunado de su corazón, el joven facultativo Dr. Aurelio Pestana Morales, que por su inteligencia ocupa un puesto en el cuerpo médico de la quinta La Purísima Concepción.

Salió la nupcial comitiva de la residencia de tan elegante novia, en la calle de Dureje, siendo bastante puntual los novios, como no queriendo retardar un solo instante el comienzo de su felicidad.

A su llegada al Angel, los acordes de la Marcha de Esponsales, que cantas veces he escuchado, saludaron a la gentilísima novia y su comitiva, esperándolos ya Monseñor Abascal, que bendeciría su eterna unión ante Dios.

Durante la ceremonia cantó el Ave María de Gounod la soprano Maruja González, con su dulce voz dulce canto a la Virgen por la felicidad de dos corazones que pactaban su eterno amor.

Después la **Meditación de Thais**, al violín, por el querido compañero el profesor Oscar Ugarte.

Fué la madrina la señora Loreto Ureña de Ureña.

Padrino, el padre de la gentil novia, señor Antonio Valdés Herrera.

Testigos por Eugenia:

El señor José María de la Cuesta, ex-Alcalde de la Habana.

El Procurador señor José Pintó y los señores Magín Malet y Evaristo Herrera.

Firmaron el acta por el Dr. Pestana:

El Dr. José A. Mestre, Presidente de la Asociación de Dependientes.

Mi querido amigo el Dr. José Joaquín Chalons, Director de La Purísima Concepción.

Y mis distinguidos amigos los Senadores Comandante Alberto Barreras y Dr. José Manuel Cortina.

La novia fué celebradísima por la elegancia de su toilette de desposada, coronada con los simbólicos azahares, y hermoso ramo, de exquisito gusto.

Yo les reitero mi expresiva felicitación a Eugenia y Aurelio con mis votos porque sea siempre inquebrantable la ventura de su hogar, y en el que ella será la más amorosa y tierna sobrerana.

SRA. MARTA BARED DE CHALONS

Celebró ayer sus días la joven y amante esposa del fraternal amigo Dr. José Joaquín Chalons, Director de la Quinta La Purísima Concepción.

Hasta su hogar llegaron incontables y expresivos mensajes de felicitaciones demostrativos del alto aprecio en que se tienen a tan distinguidos esposos.

Yo le reitero mi saludo, con mis votos por su inquebrantable felicidad.

SRTA. CACHITA DE ARIAS

Es profesora de piano ya la linda, muy linda figulina que tanto admiro, y a cuyos padres me une tanto afecto, la afamada profesora, (en Cachita se cumple la ley de herencia) Sra. Asunción G. de Arias, profesora y Secretaria de la Escuela Normal, y Directora de nuestro **Conservatorio Arias**, y su esposo el Arquitecto, (tan orgulloso de su bella obra) Sr. Federico de Arias.

Cachita ha realizado unos brillantísimos exámenes de grado, ejecutando de memoria las obras: Preludio en si bemol, de Bach; Estudio en sol menor, de Kessler; Estudio No. 12, de Chopín; Heroica, de Listz y Concierto en Mi menor (primer solo) de Chopín. Ya podrá apreciarse su envidiable retentiva.

Muy afectuosa, afectuosísima, es mi felicitación a la monísima **Cachitica** como yo solo le digo, y extensiva a sus amantes y complacidos padres Asunción y Federico.

PROPIETARIOS DE LAWTON

Esta Sociedad, en un gesto digno de los mayores elogios; ha tenido la feliz iniciativa de ceder varias parcelas de terreno a los vecinos de ese Reparto, para que fomenten pequeñas huertas, cuyos frutos habrán de proporcionarles gran alivio en su economía.

El próximo domingo día 3 de agosto, es el elegido para la inauguración de estos campos de cultivo, acto para el que ha sido invitado el Hon. Presidente de la República, General Machado, el General Eugenio Molinet, Secretario de Agricultura y otras personalidades, con cuyo motivo estará de fiesta el populoso barrio o Reparto de Lawton.

NOTA DE DUELO

Muy sentida la constituye el lamentable fallecimiento de la infortunada dama Tomasa Trueba y Fernández Pellón Vda. de Fernández, ocurrido en su residencia Milagros número 32.

A todos sus familiares en particular a sus inconsolables hijos Tomasa, Diego y Luis Fernández Trueba, hago constar la sincera manifestación de mi condolencia, pidiendo a Dios por el eterno descanso del alma de la autora de sus días.

DE SANTOS SUAREZ

En su residencia

Ya se encuentra en ella, despues de haber dado a luz un hermoso niño en la Clínica Casuso, la joven señora María Dolores Balbás de Zárraga, esposa del señor Miguel de Zárraga, hijo de nuestro estimado compañero, residente en el Norte, del mismo nombre. Mi enhorabuena deseando a su tierno niño las mayores felicidades.

Martica González

Me complazco en consignar que ya se encuentra disfrutando de perfecta salud tan monísima muñequita.

La felicito junto con sus amantes padres los esposos señora Margot M. de González y señor Miguel Angel González.

Con doble motivo a Martica, por haber celebrado ayer sus días.

Urbano del Castillo

PARA FLORES
Milagros
FLORES
Prado Once
A-9693 A-9694 A-9686 A-0694

CANCELADA UNA AUTORIZACION

A una compañía de fianzas para efectuar operaciones

Por resolución del Secretario de Agricultura, ha sido cancelada la autorización concedida a la Compañía de Fianzas «Las Américas S. A.», para verificar operaciones de afianzamiento, por adeudar la cantidad de $1.100 por incautaciones a favor del fondo de jubilaciones y pensiones del Poder Judicial.

HABANERAS

(Viene de la Página CINCO)

CARMELA VALDES-GALLOL

UNA NIETA ESPIRITUAL DEL MAESTRO FALLA

Carmela Valdés- Gallol.
Niña de doce años.

A esa edad ya tiene obtenido el título de Profesora de Teoría y Solfeo, habiendo alcanzado en un concurso sobre esta materia que se celebró en el Conservatorio Bach a principios de mes, el Primer Premio.

Un gran triunfo conquistó en ese brillante centro artístico dirigido por la distinguida profesora María Muñoz de Quevedo.

Fué en los exámenes del Quinto Año de Piano efectuados el jueves de la anterior semana.

Tocó piezas de concierto.

Que le valieron el sobresaliente.

Interpretó a Czerny, Clementi, Bach y Mogart de modo asombroso.

Fué felicitada efusivamente por un genial concertista allí presente, Hector Ruiz Díaz, quien ha venido a esta ciudad para ofrecer dos recitales en obsequio de la Sociedad de Música Contemporánea.

Carmela, muy graciosa y muy bonita, es hija del distinguido compañero del periodismo José Manuel Valdés Gallol.

Su orgullo.

Y su satisfacción, su gloria.

(Continúa en la Pág. NUEVE)

JOYAS · MUEBLES · OBJETOS PARA REGALOS
LA CASA QUINTANA
AVE. ITALIA 74-76. TEL. A-4264-M 2146

CONSEJOS MEDICOS

Por el Dr. PEREZ BOUDET

Ex-Interno del Hospital de Emergencias. Médico del Departamento Forense de la Ciudad de la Habana. Especialista de las afecciones del Aparato Digestivo. GABINETE: PRADO 33, altos. Teléfono: A-7490.

(Diríjase la correspondencia al DIARIO DE LA MARINA, Prado 103, Dirección).

SRA. DE X. (Ciudad):

Con muchísimo gusto la complazco señora. Es cierto que ese procedimiento que usa su esposo es bueno, pero anticuado. Lo más indicado para lo que usted me pide es lavársela tres o cuatro veces al día con una copita-ojero y una solución de agua boricada y echarse una gota del siguiente colirio una vez por día: Argirol, 0,10 centígramos; Agua destilada 10 c. c. Queda complacida y siempre a su disposición.

COQUETONA. (Vedado):

Gracias señora, es así como dice usted y ¿porqué no complacerla a usted que tan correctamente se dirige a mí? Ya me imagino el deseo que tiene usted por saber ese último adelanto y créame que yo estoy tan interesado como usted, por servirlas precisamente y porque me gusta saber lo último que se hace en el campo de mi profesión. Precisamente no hace mucho tiempo recibó carta de una señora que me manifestaba que ella poseía dicho aparato y quedó conmigo en mostrármelo. Tenga la seguridad que tan pronto me sea conocido, no tendré inconveniente alguno en avisarle, para que pueda usted seguir ostentando ese simpático pseudónimo con que encabeza su carta. A sus órdenes.

MATANCERA. (Matanzas):

Leo con detenimiento su carta señora y me apresuro a contestarle como usted desea, pero antes quiero darle un monsejo de capital importancia en su caso. Lo primero que tiene que hacer es operarse esa amigdalitis folicular, causa primordial tanto de su enfermedad de la garganta como la de su estómago. Para esta última lo más esencial que puede hacer es someterse a un plán medicamentoso y de alimentación para atacar de una vez y para siempre esa afección. Puede recurrir al gabinete de un especialista que le brinde la suficiente confianza y garantía y verá como después de operada se sentirá perfectamente. No tiene porque temerle a la operación porque es corta, y sin peligro de ninguna clase. No tema en pensar que pueda molestarme, pues para mí es de gran satisfacción el complacer a toda persona que por este medio trate de mejorar cualquier afección que sufra.

DESESPERADA. (F. del Río):

Lo indicado en su caso es proceder a hacer un reposo absoluto en cama, el mayor tiempo que pueda emplear en ello. Tomar por espacio de unos seis meses consecutivos la Adrenocalcina a razón de tres obleas al día, aplicarse las ámpulas de Cinnozyl una diaria y comer y sobrealimentarse mejor a base de leche, huevos—no más de cuatro al día—y verá como todo ese cuadro nervioso que usted presenta ahora desaparecerá prontamente. No tema nada. Sería conveniente el que echara una cucharada de Somatose líquida en cada vaso de leche que como sobrealimentación deberá de tomar.

LA MAS TRISTE DE LA SECRETARIA. (Ciudad):

Comprenda Señora que yo no puedo contestar categóricamente a su pregunta, pues para ello tendría que realizar un reconocimiento de su caso. Ahora bien, aunque usted no lo crea, ya se encuentra en la edad de la menopausia y puede que esto contribuya a sentirse de esa manera. Ustedes las damas casadas pueden sospechar a veces por los síntomas que experimentan ciertos datos que se aseveren su estado, esto no quiere decir que a veces un embarazo no se suela presentar con la presencia periódica, pero es lo menos frecuente. Puede aplicarse las ámpulas de Tropovarina a razón de una alternando y tomar por vía bucal tres píldoras de Panglandine. Puede tener la seguridad que si algo más supiera de su caso especial, se lo manifestaría con muchísimo placer.

PRINCESITA. (Caimanera):

Con sumo placer contesto a las preguntas que se sirve hacerme y agradezco su gentileza al recordarme a dos seres tan queridos para mí. Refiriéndome a las preguntas que me hace le contestaré en las formas que ellas vienen: Primera: Lo indicado en usted es la aplicación de la siguiente loción unas cinco o seis veces seguidas en su cuello: Oxido de zinc y Carbonato de zinc, a. a. 10 gramos; Almidón de trigo y alcohol, 5 gramos, Acido salicílico, 0,20 centígramos; Agua de cal, 200 c. c. Segunda: Puede que esa afección nasal sea producto de la inflamación de esa berruga que dice tener, lo mejor es proceder a la extirpación, por medio del galvano-cauterio de ella. Tercera; Lo indicado es el tomar el Evacuante de Cáscara Sagrada líquida, una cucharadita al acostarse en agua. Queda complacida y saludo a su familia.

MIMI. (Ciudad):

Puede si señora, que esos dolores de estómago que usted se siente sean consecuencia de la operación que hace dos años sufrió. Debe de hacer una radiografía de dicha región, lo más fácil es que se encuentre padeciendo de adherencias intestinales y no le quedaría otro remedio que una nueva operación.

Exija este empaque

¿Siente Usted Necesidad de Acostarse?

¿Tiene usted gana de volver a acostarse después de vestir a sus niños, de servirles el desayuno y de mandarlos a la escuela? ¿Siente usted repulsión por el trabajo diario del lavado de trastos y de la limpieza de la casa? ¿Está cansada y desalentada?

Si usted no está bien, ni usted ni sus niños pueden sentirse felices y contentos. El insomnio, la nerviosidad y otros padecimientos provenientes del decaimiento se pueden vencer mediante el uso regular del Compuesto Vegetal de Lydia E Pinkham.

Mujeres de toda edad lo han usado por más de cincuenta años como tónico para el cansancio.

Si usted está decaída y nerviosa, fatigada y sin valor, comience a tomar hoy el

Compuesto Vegetal de Lydia E. Pinkham

el que le ayudará a llevar a cabo su trabajo con mucho mayor facilidad.

De venta en todas las farmacias.

LYDIA E. PINKHAM MEDICINE COMPANY, LYNN, MASS., E. U. DE A.

TENDRA ALTAR EL PRESIDIO MODELO

Para que los reclusos que lo deseen oigan Misa.

NOTAS DE GOBERNACION

El verdugo y su ayudante, enfermos del mismo mal.

El señor Secretario de Gobernación autorizó ayer al capitán Castell, Jefe del Presidio Modelo para que permita que un sacerdote católico instale en el Presidio Modelo de Isla de Pinos un altar, con el propósito de que un sacerdote católico diga misa para los reclusos que deseen asistir a tan piadosos actos.

Es empeño del capitán Castells elevar la moral cristiana de los presos, propendiendo por medio de la fe católica a la regeneración de los penados.

EL DIA 3 DE AGOSTO, INAUGURACION DEL AERODROMO DE ALACRANES

Se ha dispuesto la inauguración del aerodromo de Alacranes, denominado J. M. Tarafa para el día 3 de Agosto próximo.

Con tal motivo se prepara un hermoso programa de festejos de aviación, debiendo asistir a dicho acto dos escuadrillas aéreas del Ejército.

ENFERMOS EL VERDUGO Y SU AYUDANTE

En la Secretaría de Gobernación se ha recibido la noticia de encontrarse enfermos el Verdugo Pineda y su ayudante, atacados ambos de idéntico mal.

MITIN NACIONALISTA SUSPENDIDO

Suscrito por el Alcalde Municipal de Jiguaní, provincia de Oriente, recibió ayer el Secretario de Gobernación un telegrama en el que dá cuenta que un mitin nacionalista que iba a celebrarse allí fué suspendido, cuando ya iba a comenzar, por uno de los propios oradores, sin que se conozcan los motivos.

40 AÑOS DE ÉXITO
VINO-LEGÍTIMO-
PEPTONA-BARNET
FERROFOSFATADO
3 Copitas alimentan más que 100 gramos
CARNE FRESCA
Todo se asimila pronto sin digerir, descansa el estómago y el hígado
PREPARADO POR:
Droguería "Sarrá" - La Mayor

ANUNCIESE EN EL
Diario de la Marina

M.E.C.D. 2016

CINEMATOGRAFO

FAMA REPENTINA

JEAN HARLOW

Heroina en una película dramática de aviación que se titula "Angeles del Infierno", Jean Harlow, cuya fotografía presentamos, es otra de las artistas afortunadas que ha logrado encumbrarse repentinamente a la cúspide de la fama. Su actuación, como demimondaine, es, al decir de los críticos, positivamente estupenda. La película, en sí, es de lo mejor producido en el ramo. Fué hecha bajo los auspicios de un multimillonario petrolero, Howard Hughes y se necesitaron tres años para terminarla.

INVESTIGADOR

PRINCIPE AZUL:
Un Aspirante (Cárdenas) dice: De Greta Garbo y Lillian Gish prefiero a la primera, pues posee una atractiva personalidad, que no se hace notar en la otra. Su actuación es mucho mejor que la de la Gish y la bellaza de ésta tampoco se puede comparar con la de la enigmática Greta. De Dolores del Río y Lupe Vélez prefiero a Miss. del Río. Todo el que haya visto a Dolores en Ramona podrá admirar su talento artístico, pues en esa film demuestra perfectamente que en escenas dramáticas no tiene rival. La belleza de Dolores sobresale por encima de todas las actrices de Hollywood y eso sucede también con su talento y con su personalidad. Hoy en día parece que la suerte la ha abandonado, pero en la mente de sus admiradores quedarán grabados siempre gratos recuerdos de la bellísima actric mejicana. Dolores del Río jamás será cubierta por la nube del olvido pues nosotros, sus admiradores, la defenderemos siempre. A votar por Dolores del Río.

MEJICANITA:
John Holland nació en Kenosha, Wiscousin, en el año 1903. Es soltero. William Haines nació en Virginia en el año 1901. Es también soltero.

NEOMOLIS:
El título en español de The Bad One es La Mala. Según las críticas es una película apropiada especialmente para los interesados en cintas musicales. Su actuación la comparan con la de El Precio de la Gloria, pero es menos vulgar y el argumento no sobresale por su originalidad.

UNA ROMANTICA:
La dirección de Charles Morton es Fox Studios(1401 No. Western Ave. Hollywood, Cal. No manda su foto gratis. Dígame si sabe los títulos en inglés de las películas de las que me pide los repartos.

PELUCHINA:
Uno de mis lectores me ofrece para usted la cara del concurso de Cinelandia marcada con los números 38, 43 y 45. Dígame si la quiere y en ese caso, deme su dirección.

EL AMANTE SOLITARIO:
Espero la contestación de mi lectora para avisarle sobre la cara que ofrece. Puede ser que Anita Page tenga la mirada un poco extraviada, pero no creo que sea bizca.

BOUZA, MIRET Y FELITO:
Me gusta mucho Corinne Griffith, pero prefiero a Greta Garbo. Me gustó mucho La Proscripta. Es una buena película. Tengo que darles el pésame pues Corinne Griffth se ha retirado del cine. Se cree que definitivamente, pero eso no puede asegurarse. Dolores Costello nació en Pittsburgh, Pa., el 17 de septiembre de 1906. Mide 5 pies 4 pulgadas, pesa normalmente 115 libras. Tiene el pelo rubio y los ojos azules. Se casó con John Barrymore el 25 de noviembre de 1928. Tiene una hija que se llama Dolores.

CIUTTI:
Tulio Carmineti no trabajó en El Patriota.

IRMA:
Gracias por su información. No sabe todos los lectores que contestaron diciendo que la cara del concurso pertenecía al mes de mayo. Puede escribir en español a esas artistas. Mucho me alegro que vaya a Hollywood. Escríbame desde allá. ¿Qué nombre de cine tiene su prima? Siento que su carta llegara tarde para entrar en el debate Gilbert-Asther.

CECY:
Corazón dice: Contestando a la pregunta de cuáles películas me han gustado más, le diré que Cuatro Diablos; Melodías de Broadway; Las Mujeres son Siempre Mujeres y Amor o Ana Karenina.

CORAZON:
Dolores Costello y John Barrymore se casaron el día 25 de noviembre de 1928. Helen Costello y Lowell Sherman el 15 de marzo de 1930. Vilma Banky y Rod La Rocque, en junio de 1927. Phillys Haver y William Seamen, mayo 8 de 1929. Doris Kenyon y Milton Sills, octubre 12 de 1926.

TANIA FEDOROVA:
Silvestre dice: De los actores, aunque esto es muy difícil de decidir, creo que Lewis Stone es el que trabaja con más naturalidad. De ellas me quedo con Janet Gaynor.

X?:
Silvestre dice: La artista más bella y a la vez más distinguida es Billie Dove.

DISTINGUIDOS VISITANTES A LOS ESTUDIOS

Es muy curioso observar los asuntos que despiertan más interés de las personas prominentes que visitan los estudios cinematográficos de Hollywood. Algunos prefieren los detalles técnicos de las producciones sonoras. Otros demuestran particular interés en ver a este o aquel actor o actriz, sus favoritos; y otros hacen exploraciones hasta que descubren algo a veces insignificante, que atrae especialmente su atención.

Cuando Calvin Coolidge, ex-presidente de los Estados Unidos fué a Hollywood invitado por la Metro Goldwyn Mayer para visitar sus estudios, el episodio que más le interesó en la excursión entera fué la captura de un oso amaestrado que se había escapado del escenario de El Cantor de Sevilla la última película de Ramón Novarro. El distinguido huésped olvidó a las celebridades de la pantalla que había conocido y dejó escapar su primera sonrisa contemplando a una docena de hombres perseguir y por último acorralar al recalcitrante animal.

Winston Churchill, el famoso estadista inglés, tuvo la sorpresa más grande de su vida, oyendo repetir en el altoparlante un discurso que acababa de pronunciar y que había sido registrado, sin que él lo percatara, en un micrófono oculto a las miradas.

El joven Barón de Rothschild, por su parte cuando visitó hace poco dicha instalación se interesó vivamente por el **modus operandi** de la impresión del sonido y se pasó horas examinando el mecanismo mediante el cual se fotografían las vibraciones sonoras.

Lo que más llamó la atención de Adolph S. Ochs, director del gran rotativo The Times, de New York, fueron los artistas y su psicología dedicando espacio considerable a entrevistarles, como todo un reportero novel.

Charles Lindbergh, por otra parte, observaba intensamente la maquinaria y Richard Bonelli, el notable cantante de ópera se metió en un rincón con Lon Chaney a conversar de asuntos piscatorios. Diremos de paso que Coolidge y Chaney conferenciaron también largo rato sobre la pesca de truchas.

Aunque por regla general no se admiten visitantes a los talleres, siempre que llega a California alguna persona preeminente, recibe una cortés invitación de la Metro Goldwyn Mayer.

OLIMPIC

En las secciones de cinco y media y nueve y cuarenta y cinco se estrena la bonita cinta de La Universal, interpretada por Glenn Tryon, titulada: «La Rubia del Cuento».

Luneta: 20 centavos en 5 y media; 30 centavos en 9 y tres cuartos.

En la tanda de 8 y media: «Una Aventura Loca», por Jack Hoxie y episodio cuarto de «El Estuche de Jade». Este episodio se exhibe, también en la tanda de 5 y media.

Mañana: «Amor Prohibido», por Olga Tschekowa y Walter Rilla.

Sábado 2: «La Bailarina Rusa», por María Korda.

«El Capitán de la Guardia», por Laura la Plante y John Boles, el próximo domingo.

1256—30 Jul.

PRADO
HOY
1¼-3¼-5¼-7¼ y 9¼

MEDAL FILM Cª Presenta
LA BAILARINA de BROADWAY
con
LOUISE FAZENDA JACK EGAN
MARIE SAXON

El encantador colorido de la vida en toda su plenitud, melodías selectas, alegres números de baile y un precioso romance de amor en el mundo de la ficción. Sonrisas y lágrimas combinado magistralmente con música y baile. Un cinedrama musicalizado que distinguese de los demás por su originalidad y sensación.

JUEVES 31
Pecados de 1930
con Colleen Moore
sincronizada y en colores

HABLAN LOS HECHOS

Más de 50 años de experiencia confirman el éxito de la 'Pepsia y Ruibalbo Bosque' en las Dispepsias malas digestiones, insuficiencia del hígado y demás trastornos del estómago.—Es la medicina sancionada por los años y la experiencia.

PAYRET
LUNETA 80¢ BUTACA 60¢
ORDOÑEZ HOY

LA LEYENDA del BESO
MAÑANA
LA CHULA DE PONTEVEDRA

UN ELOGIO AUTORIZADO

Generalmente la rivalidad artística es muy poderosa, hasta el extremo de que un actor o una actriz no hablan gustosamente de un compañero si no es para zaherirlo y vituperarlo. Sin embargo, cuando se llega a las cumbres del arte y a la cima de la fama y la gloria, esa inclinación maldiciente desaparece y el artista enjuicia con serenidad a sus colegas.

Para que nuestros lectores sepan el concepto en que los grandes artistas de España tienen a Josefina Díaz y a Santiago Artigas, vamos a insertar a continuación varias opiniones escritas que figuran en el álbum de la Compañía Díaz de Artigas.

He aquí lo que dice la insigne actriz Rosario Pino, gloria de la escena española de todos los tiempos:

«A las excelencias de su arte, añaden Pepita y Santiago Artigas el atractivo de su simpatía.

Les deseo en su excursión por América muchos aplausos y...

Está mal que los artistas pensemos en el dinero?».

Otra opinión de calidad, firmada por La Goya:

«Pepita y Santiago son el orgullo de la clase por que demuestran que los grandes señores pueden ser artistas privilegiados».

Don Fernando Díaz de Mendoza, dice:

«Josefina y Santiago Artigas. Optimismo, constancia, talento, simpatía juventud. Les fué fácil conquistar al público de España que hoy es bien suyo. Como aparte de sus méritos de artistas yo les considero como algo muy mío y mi cariño se extiende hasta sus padres que les legaron con su arte una moral fuerte nada al uso, puede parecer apasionado todo cuanto yo diga. Y hago punto, porque viene a mi memoria el dicho castellano: «Quien alaba a la novia? La tonta de su madre» En este caso, la madre soy yo».

La opinión de Paco Morano es como sigue:

«Mis ilustres compañeros Josefina Díaz y Santiago Artigas me parecen intérpretes admirables del teatro moderno, con preferencia de la comedia delicada y sentimental.

Ella, es toda sensibilidad, comprensión, dulzura y belleza.

El, todo naturalidad, espontaneidad y simpatía.»

Borrás, el gran Borrás opina así:

«Josefina y Santiago merecen todas mis simpatías y les profeso cariñosa amistad. Siento por ellos toda la admiración que inspiran el talento, el estudio y el entusiasmo de la juventud triunfadora. Les auguro grandes y merecidos éxitos ante los inteligentes públicos de los cultos pueblos americanos. A cómicos buenos, públicos exigentes. A las Repúblicas que van a visitar Josefina y Santiago, les recomiendo los notables artistas. A éstos les digo: procurad corresponder al favor que os han de dispensar esos públicos tan amables como justicieros, a quienes tanto quiero y tanto recuerdo.»

1569J30 Jul.

TEATRO ENCANTO

«Las Regatas de Varadero»

Por segunda vez acogida ayer con éxito tan notable como decisivo será hoy presentada al público habanero en el teatro elegante de nuestras mejores familias la sugestiva e interesante creación cinematográfica de la Paramount-Publix «La Chica de la Noche del Sábado», de la que es protagonista la inquietante «locuela» del lienzo: Clara Bow, secundada por Jean Arthur y James Hall.

Hasta mañana, jueves, permanecerá en el cartel de «Encanto» esta magnífica cinta, a la que habrá de suceder otro regio y maravilloso estreno de la Fox Film: «La Rapsodia del Recuerdo», joya sonora de méritos extraordinarios a la que conceden sus esplendorosas facultades dos astros de la constelación artística: Lois Moran y Joe Wagstaff, con el concurso de Dorothy Burges.

Con «La Chica de la Noche del Sábado» figuran hoy en el programa de cada turno las más selectas variedades de Vitaphone, así como la película con escenas exclusivas de las Regatas efectuadas el domingo último en Varadero.

1277—30 Jul.

Pan American Airways

CORREO Y PASAJE
REBAJA GENERAL DE LAS TARIFAS
DURANTE EL VERANO
ANTILLAS-CENTRO y SUR AMERICA

MIAMI, DIARIO. DOS HORAS	$ 36.00
CAMAGUEY	32.00
PORT-AU-PRINCE (Haiti)	100.85
SANTO DOMINGO	120.40
SAN JUAN (Porto Rico)	149.30
CAMAGUEY-MIAMI (directo)	53.55

En combinación con los mejores trenes de los E. U. A.
Pida informes en nuestra oficina
PRADO 13. Tel. A-2222

GacetillaS

TEATRO PAYRET

Ordoñez en «La Leyenda del Beso»

Augusto Ordoñez cautiva la atención teatral de la Habana. Las representaciones llevadas a efecto en Payret por la Compañía de Zarzuela son una demostración evidente de la atracción y de las simpatías que cuenta el barítono asturiano, en la Habana.

En «Los Gavilanes» en «El Romeral», como en las representaciones de «La Parranda» y de «La Bayadera», la sala del rojo coliseo se vió colmada.

Para esta noche se anuncia la reposición escénica de la preciosa opereta «La Leyenda del Beso», creación de Ordoñez.

En la interpretación de la bellísima opereta, toma parte toda la plana mayor de la Compañía.

La dirección artística hace derroche de lujo y propiedad en la presentación de las obras: decorado, atrezzo y vestuario nuevos, propiedad de la Empresa, contribuyen al esplendor del espectáculo el más artístico, el más atrayente y el mejor organizado de cuantos espectáculos teatrales se ofrecen al público habanero en la actualidad.

Los precios de la temporada son invariables: cuatro pesos los palcos, ochenta centavos la luneta, sesenta centavos la butaca, 25 centavos tertulia y 20 centavos paraíso.

Para mañana se anuncia la reposición de la zarzuela «La Chula de Pontevedra».

Para el viernes se anuncia el homenaje a Ordoñez con «Las Golondrinas», su creación máxima.

Para esta función se venden las localidades en la Contaduría de Payret, pudiendo separarse por el teléfono A-7157.

Para el sábado se anuncia «La del Soto del Parral».

1587—30 Jul.

TEATRO MODERNO

LA FAMILIA FUE A PARIS

El programa para hoy en el Moderno es el siguiente.

Cinco y media: la gran película LA FAMILIA FUE A PARIS; revista y comedia.

Siete: BRIDA Y RUEDA por Tom Mix.

Nueve y media: EL PASADO NO MUERE por Mary Astor.

Diez: LA FAMILIA FUE A PARIS.

Mañana: LA MUJER QUE MATO.

El viernes preestreno de la gran película Fox DIAS VENTUROSOS por Janet Gaynor, Charles Farrell, Victor McLaglen y un conjunto de estrellas.

Sábado y domingo: LA GRAN PARADA, en español.

La semana próxima será el gran acontecimiento de la temporada: el estreno de SALLY, la monumental, la única, y el del nuevo equipo Vitaphone Movietone Western Electric igual al de los teatros Encanto, Fausto, Campoamor, Neptuno y Riviera.

Tanto la instalación del nuevo equipo como la contrata de los estrenos de la Casa Warner Brothers First National representa un colosal esfuerzo de la Empresa del Moderno, pues es sabido que el enorme costo de estas películas hace que sean muy pocos los teatros que puedan exhibirlas y en cuanto al Western Electric solamente los de primera categoría pueden instalarlo.

Una de las ventajas que se obtendrán con el nuevo aparato será la exactitud en la proyección que hará que las funciones del Moderno no pasen nunca de las doce de la noche.

1291 1d 30

TEATRO NACIONAL

Theatrical Ten Cents Company

Con éxito continuo rinde labor diaria en el teatro Nacional The Theatrical Ten Cents, presentando siempre un programa original en el que al par del indiscutible mérito de los artistas se ve la admirable organización de los espectáculos Tanto en el escenario como en la pantalla, el público disfruta siempre de algo original, sin ceñirse a prácticas antiguas ni a copias de mal gusto.

Hoy va al programa la revista musical «Alegrías Americanas», con numeros muy interesantes integrados por Julio Richard, Mimí Cal, Carmita Ortiz, Elia de Granados, el Trío Habanero y otras atracciones, en la pantalla se exhibe la emocionante película «La Mujer Amada», de Norman Kerry y divertidas comedias cinematográficas.

Mañana jueves, Día de los Aficionados, tanda extra al final de espectáculo gratis a los espectadores. Muchos son los aficionados que se han inscripto y van a buscar esa noche ante el público, la sanción para dedicarse al teatro. Unos triunfan y salen del escenario embriagados por el éxito y llenos de ilusiones, otros fracasan y salen... con el guardia.

El precio es siempre 20 centavos entrada y luneta. Función de las tres a las doce de la noche, con permanencia voluntaria.

La matinée del domingo dejará satisfechos a los niños.

1516—30 Jul.

EL TEN CENTS TEATRAL DE MARTI

El «Ten Cents Teatral» que se inaugurará el sábado 2 de agosto en el teatro «Martí», se desenvolverá a base de un espectáculo nuevo, completamente distinto al que nuestro público conoce. Un espectáculo múltiple, rico de animación y de color, que será montado por la compañía «Cock-tail» Show», en combinación con las mejores películas de las mejores casas.

Veinte y aun más espectáculos en uno: este es el lema del «Ten Cents» de «Martí». Y una gran novedad tanto en la presentación como en la selección y la combinación de los números

Habrá desde el canto y la danza exóticas hasta el canto y el baile regional español y hasta la melodía y el punto criollo, pasando por el sketch original y fino y el número cómico de positivo efecto y el »morceau» de «vaudeville», intencionado y picaresco. Un mosaico de variedades que cautivará al público.

Todo por veinte y diez centavos en espectáculo continuo, de tres a once y treinta p. m., en el más popular de nuestros teatros y disfrutando de una temperatura que hace de «Martí» uno de los coliseos más apropiados para estas tardes y noches calificadas del verano.

E-1624—30 Jul.

HOY HOY
CAMPOAMOR
El mejor sonido de la Habana
Funcion Continua de 1½ a 11½ p.m.
"EL TEATRO DE LAS DAMAS" Y "DE LOS LLENOS"

Notese el Publico a las 12.º esperando que se habriera la taquilla

Mas SRTAS. 32 minutos antes de empezar la tanda. Esto dá una ligera idea de la cantidad de publico que asistió al estreno que se repite hoy con el PROGRAMA ESPECIAL pero a los precios de costumbre.
LA INDOMABLE
con JOAN CRAWFORD
y la graciosisima comedia de
OLIVER HARDY y STAN LAUREL

RADIOMANIA

HOY RIALTO 2-5½-9½ 30-40-50¢

INTER FILM, presenta a la sugestiva actriz
HENNY PORTEN
en el ESTRENO EN CUBA
de la soberbia producción
ENTRE DOS AMORES
Una historia trágica, un drama espantoso, que expone las inconsecuencias de la guerra, el argumento se desarrolla en el frente Oriental, durante la invasión de los rusos

TEATRO WILSON

PROXIMAMENTE EL TEMPLO DEL CINE SONORO
Belascoaín y San Rafael Tel. U.5863

Gran temporada de verano a base de función corrida de dos a siete p. m. y de ocho y media a once y media p. m. rigiendo los precios invariables de diez centavos niños y veinte centavos mayores.

Ventilación especial única en Cuba que permite disfrutar de temperatura invernal en la sala de proyecciones en esta época del año.

Para hoy magnífico programa especial con la comedia LA ESTACION DE LOS TEMBLORES por artistas de la Imperial y las producciones FAMA TRAGICA, regia atracción especial de la Fox interpretada por Mae Clarke y Josephine Dun; y EL SEPTIMO CIELO, joya suprema interpretada por Janet Gaynor y Charles Farrell.

A las cinco y cuarto p. m. la comedia LA ESTACION DE LOS TEMBLORES, Imperial; y la regia producción de la Fox interpretada por Mae Clarke y Josephine Dun, titulada FAMA TRAGICA.

Por la noche, el mismo programa de la matinee proyectándose en último turno FAMA TRAGICA.

Mañana: LA CASA DE LOS CUATRO CRIMENES por William Powell y Jean Arthur; y RIO ROMANTICO por Charles Rogers y Mary Brian.

Viernes 1 de Agosto: LA SIRENA TROPICAL por Ricardo Cortez y Carmen Myers.

Sábado 2: EL PAN NUESTRO DE CADA DIA, por Charles Farrell y Mary Duncan.

Domingo 3: LA GRAN PASION por Lily Dagover.

1259 1d 30

COMEDIA
Exito de Risa
HE VISTO A UN HOMBRE SALTAR
POR EL REY DE LA RISA

RAFAEL LOPEZ
SOMOZA
¡A REIR! ¡A REIR!
Mañana a las 5
EL HOMBRE QUE TODO LO ENREDA
LUNETA 60 cts.

PRINCIPAL DE LA COMEDIA

«He visto a un hombre saltar», por López Somoza.

En una carcajada constante mantuvo anoche al público Rafael López Somoza, con su labor magistral en el papel de Rigoberto de la archigraciosa comedia de Paso y Dicenta «He visto a un hombre saltar».

Tenía razón el insustituible actor cómico al manifestar que realizaría en esta obra una creación de risa análoga a las que le han dado entre nosotros mayor celebridad. En efecto, la labor de López Somoza en «He visto a un hombre saltar» puede compararse con sus más memorables jornadas, tales como «La Tela», «Mi cocinera», «El hombre que todo lo enreda», etc.

El público numerosísimo, que colmó la sala del Principal de la Comedia pasó el mejor de los ratos, no solo por el despliegue de vis cómica hecho por Rafael López Somoza, sino también por la gracia a chorros que Paso y Dicenta han derramado en esta obra.

Blanca Erbeya, tan bella, tan graciosa, tan sugestiva siempre; Rosa Blanch, característica ideal para el género; Guillermo de Mancha, actor excelente; y Luis Córdova, que también se ha conquistado vivas simpatías, realizan también una labor magnífica en «He visto a un hombre saltar».

En vista del éxito obtenido por «He visto a un hombre saltar» la obra se repite esta noche.

En breve, otro estreno muy cómico en el Principal: «¿Qué dá usted por el Conde?», original de Antonio Paso y creación de López Somoza.

Mañana jueves, a las cinco, matinée extraordinaria, poniéndose en escena «El hombre que todo lo enreda». Luneta: 60 centavos por única vez.

1561—30 Jul.

TRIANON

¡Admirable! ¡Magnífico! Maravilloso!

Esas son las exclamaciones de todos los que han desfilado en estos días por Trianón y han oído el nuevo equipo Vitaphone-Movietone R. C. A. Sin duda alguna que Trianón cuenta con el mejor sonido de Cuba. La poderosa compañía Radio Corporation of América ha sorprendido a todos con la mejor máquina parlante que hasta ahora se ha fabricado.

Usted puede convencerse de cuanto le decimos si asiste hoy a Trianón, pues en las tandas de cinco y cuarto ocho y cuarto y nueve y cuarenta y cinco se exhibe la comedia hablada en español, «¡Ladrones!» interpretada por los aplaudidos cómicos Stan Laurel y Oliver Hardy. También en esas tandas se exhibe la producción Metro Goldwyn Mayer, «Caprichos», por Norma Shearer y Lewis Stone.

Luneta: 30 centavos en 5 y cuarto; 40 centavos por la noche

Mañana y pasado: «El Capitán de la Guardia», por John Boles y Laura la Plante. Es una preciosa producción sincronizada, donde no faltan los cantos y los efectos que tanto gustan.

Para el domingo se anuncia el estreno de la película sincronizada «Corazones en Destierro», por Dolores Costello.

1248—30 Jul.

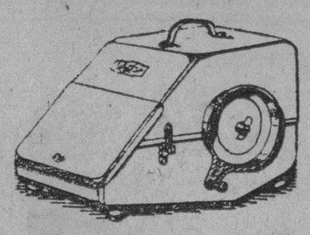

HELADORA INSTANTANEA
Rebajada a $5.00
HELADOS en MEDIO MINUTO
Pida una demostración
CASA HARRIS
O'Reilly 106 Telf. A-7265

DE LA ESCENA Y DE LA PANTALLA

«HE VISTO UN HOMBRE SALTAR». COMEDIA.

El estreno de este regocijado juguete cómico de Paso y Dicenta (hijo) fué un éxito más para López Somoza, para Blanca Erbeya y para toda la compañía de Luis Estrada. La obra es graciosa, desde luego, y abunda en escenas comicísimas y en chistes hilarantes. Pero es bueno reconocer que una parte importante del triunfo obtenido corresponde a la «vis cómica» de López Somoza, derrochada en el Don Rigoberto, y al cuidado que pusieron en sus respectivas partes los demás intérpretes.

Hoy volverá a escena «He visto un hombre saltar», y mañana, en la matinée extraordinaria de las 5, se representará «El hombre que todo lo enreda».

Para muy pronto se prepara el estreno de una obra de Antonio Paso, titulada «Qué da usted por el Conde?»

MUSICA DE HOY Y ARTE DE SIEMPRE». H. C. DE CULTURA

Esta tarde, a las 5 y media, disertará en el Principal de la Comedia, ante los miembros de la Institución Hispano Cubana de Cultura, la distinguida musicóloga señora María Muñoz de Quevedo, directora de la admirable revista «Musicalia» y del conservatorio «Bach».

Tema de su disertación—o mejor dicho, de su lectura—será «Música de hoy y Arte de siempre». Y ese tema, tan amplio dentro de su limitación temporal, comprende la música francesa desde Debussy, la música italiana de la postguerra con el tránsito feliz del operismo al sinfonismo, la música rusa posterior a los «Cinco» y los últimos veinte años de música española, con Manuel de Falla, Granados, Turina, Ernesto Halffter y Oscar Esplá.

Esta interesantísima disertación tendrá las siguientes ilustraciones pianísticas:

Primera parte: El Valle de las Campanas» (de Espejos) de Ravel; El Pequeño Asno y Bajo la Mesa (de Historias) de Ibert; la Sorocaba (de Saudades do Brazil) de Darius Milhaud; el «adagietto» del ballet Las Corzas de Francis Poulenc; el Homenaje a Debussy, de G. Francesco Malipiero y un minuetto y una siciliana de Alfredo Casella.

Segunda parte: el No. 3 de los Cuentos de la Abuela, de Sergio Prokofief; el scherzino del ballet Pulchinella de Strawinsky; las Quejas (del Barrio de Santa Cruz) de Turina; una danza gitana y los Arrieros camino de Sevilla (de Pochadas andaluzas) de Infante; la danza de la Pastora del ballet Sonatina, de Halffter, y dos piezas de Falla: la andaluza (de Piezas españolas para piano) y la danza del Molinero del Sombrero de Tres Picos.

LA TOURNEE DE MIMI AGUGLIA.

La egregia trágica italiana Mimí Aguglia iniciará una tournée por la República el día 2 de agosto, en el teatro «Vicente Mora», de Guanajay.

Para esta tournée, que se proyecta extender hasta Santiago de Cuba, ha formado la ilustre actriz una compañía en la que figuran las señoras Pilar Fernández; Beatriz F. Llaneza; Anita Prieto; Emmita Bruquetas; María Peña Larbrada; Blanca R. Ros y los señores José M. Béjar; Alberto Pérez Arechavaleta; Francisco Muñoz; Vicente Cueto; Ramón Pardo; Andrés López Ledo y Roberto González.

La dirección artística estará a cargo del señor Vicente Ferraú.

TEN CENTS EL SABADO. MARTI.

A juzgar por los preparativos que se hacen, el Ten Cents de Martí será algo muy superior a cuanto se ha logrado hasta aquí en ese género, en la Habana.

Por de pronto la empresa cuenta con un grupo de artistas de primer orden capaces de actuar discretamente en un espectáculo de arte. Y su intención de montar pequeñas revistas, sketchs, números de vaudeville, etc., indican bien a las claras que en la empresa hay una dirección artística inteligente y experimentada.

R. S. S.

El Embajador de España aplaude las películas en español

El Embajador de España en los Estados Unidos, señor don Alejandro Padilla y Bell, expresó gran entusiasmo al presenciar por primera vez la exhibición de una película en español en los estudios de la Metro-Goldwyn-Mayer, en Culver City.

"Ha sido una impresión muy agradable", manifestó el Embajador, saliendo de la sala de proyecciones. Los actores hablan excelente español y me ha sorprendido muchísimo oir a Buster Keaton seguir espléndidamente la conversación con ellos en nuestro propio idioma.

Las películas habladas en español harán sensación en nuestro países, donde hasta ahora habíamos tenido solamente películas inglesas con títulos traducidos al español. Estoy seguro de que despertarán vivo interés y encontrarán efusiva acogida donde quiera que se hable la lengua castellana.

Todo aquel que vea estas películas no podrá menos que apreciar el espíritu emprendedor de la Metro-Goldwyn-Mayer, cuyos estudios han sido los primeros en instalar una organización completa para las producciones en español, congregando un grupo selecto de escritores, actores y directores de habla castellana. Solamente a favor de iniciativa tan entusiasta y completa han podido obtenerse tan espléndidos resultados.

El Embajador presenció la película DE FRENTE, MARCHEN, de Buster Keaton, la versión española de OLIMPIA, y también la versión española de HOT DOGS, comedia corta toda representada por perros, y sincronizada en varios idiomas, inclusive el español.

7972 1d. 30.

ENCANTO EMPRESA PARAMOUNT
Telfs: A-4433 y A 3355
HOY 1½ a 11½ 30-40-60 Niños 20
Una verdadera batalla de competencia amorosa entre dos hermanas!
Vea a la inquietante "locuela" de la pantalla.
CLARA BOW
con
JAMES HALL y JEAN ARTHUR
en
LA CHICA de la NOCHE del SABADO
"THE SATURDAY NIGHT KID"

Paramount Pictures
Variedades de VITAPHONE
FOX MOVIETONE NEWS
CARTON COMEDIA CANTADA
VIERNES
LA RAPSODIA del RECUERDO
Superproducción FOX MOVIETONE

Fausto EMPRESA PARAMOUNT
HOY 5-7-9 40-60-20
WARNER BROS presenta
THOMAS MEIGHAN
con
LILA LEE y H. B. WARNER
en

EL ENIGMA DEL CASO ARGYLE
"THE ARGYLE CASE"
Manos asesinas que parecen escapar a la acción de la justicia!
Variedades VITAPHONE
Revista PARAMOUNT Sincronizada
JUEVES
EL DOMADOR
Sincronizada
con DOROTHY MACKAILL

M.E.C.D. 2016

GRAN HOTEL "SAN CARLOS"
CIENFUEGOS, CUBA
UNICO DE PRIMER ORDEN
6 PLANTAS
SERVICIO DE ASCENSOR DIA Y NOCHE
SITUADO EN EL CENTRO COMERCIAL
LUJOSO ROOF GARDEN

Gacetillas

ALHAMBRA

Muy bien acogida y aplaudida por el público fué la gran revista «Ten Cent Teatral», en su «reprise» anoche en este Coliseo. Así también conoció al público con sus variedades la bellísima «Venus Azteca», que vino para aumentar el entusiasmo por este espectáculo cada día más concurrido.

Continúan los ensayos de «El Ultimo Decreto», la revista satírica que la producción de Julito Díaz y Anckermann, para estrenarla pasado mañana viernes primero. Se espera que tenga un «success» ya que sus autores son bien conocidos y admirados en otras producciones que les han dado positiva fama.

El programa para esta noche se ha combinado con tres obras de las mejores del repertorio, en la forma siguiente:

En primera tanda: «La Terrible Americana».

En segunda tanda: «Actualidad Informativa».

En tercera tanda: «Ten Cent Teatral».

1380—30 Jul.

CINEMA FAUSTO

El Estreno de Mañana

Estrena hoy en su último día de exhibición en el Templo Máximo del Vitaphone y Movietone la espectacular emocionante producción policiaca de Warner Bros., «El Enigma del Caso Argyle», que tiene como protagonista a Thomas Meighan, en su reaparición ante la pantalla, tras la ausencia de la misma por algunos años. Acompaña esta cinta el cartel de despedida, después de la función de hoy, para dejar paso al magnífico estreno de la First National Pictures señalado para mañana, jueves: «El Domador», obra cinematográfica de grandes y poderosos atractivos, de la que es intérprete principalísima Dorothy Mackaill, la bloda emperatriz del cinedrama.

Dos amenos números de Vitaphone, una comedia y una revista Paramount sonora de actualidades mundiales integra con «El Enigma del Caso Argyle» el programa de cada uno de los tres turnos

1278—30 Jul.

CINE CUBA

Hoy: Douglas Fairbanks

Dos de las películas más sonadas mejor interpretadas del inmenso actor Douglas Fairbanks, o sea «Los Tres Mosqueteros» y «La Máscara de Hierro» figuran en el programa seleccionado para hoy miércoles, por la frescura del ventilado y concurrido Cuba. Ninguna de estas dos películas necesita ser comentada pues ya conocidas por gran parte de nuestro público, exhibiendose ambas en las funciones por haberlo así solicitado un grupo de nuestras gentiles favorecedoras, a las que de hecho y con gran placer dejamos complacidas.

Los precios son populares.

Mañana jueves: «La Casa de los Cuatro Crímenes», por William Powell

El viernes: «La Gran Pasión», por Lili DaDgover.

El sábado: «Redención», por John Gilbert y Renee Adoree

El domingo: «La Denuncia», por Evelin Zrent.

1250—30 Jul.

CINEMA RIVIERA

Hoy: «Sally» por Marilyn Miller

En las tandas elegantes de hoy por primera vez :Sally» por Harilyn Miller.

Mañana jueves un gran estreno «El Triunfo del Amor» por Berry Ammon completándose el programa con un Noticiario una preciosa Variedad de la Fox Goldwyn Mayer.

Viernes, sábado y domingo, fenomenal estreno «Estrellados», por Buster Keaton. Una preciosa comedia hablada por los Niños Peligrosos titulada «Lección del Sabado» y un Noticiario Fox Movietone.

En la próxima semana estrenos de: «Besos Sangrantes», por Billie Dove; «Corazón de Marino», por William Haines, Anita Page y Karl Dane; «El Puerto del Infierno», por Lupe Velez y «El Domador», por Dorothy Mackaill.

Pronto: «Tres Hermanas», «La Rhapsodia de los Recuerdos» y «Amor Tirano».

1257—30 Jul.

GRAN CINE UNIVERSAL

Egido entre Sol y Muralla

Hoy miércoles 30 de Julio, función doble, en que las estimables damas del selecto público en general, podrán satisfacer su curiosidad viendo actuar en la pantalla estrellas de gracia inigualable, en cinta de todo lujo, fascinadora e interesante argumento.

Función corrida de 1 a 6 y de 6 y cuarto a 11 con el siguiente programa:

«El Tulipán Negro», por la bella y festiva estrella Sally O-Neil.

Episodio primero de la interesante fantástica serie en diez episodios por Perrin y Francis Ford, titulado: «El Estuche de Jade».

«El Tablado de la Vida», por la preciosa estrella Nancy Carrol.

Precios para ambas secciones: 10 centavos.

Próximos Estrenos:

Jueves 31: «La Gran Pelotera», comedia por Syd Tyalor. «Secretos de Estado», por Virginia Vally. «El Chico del Clavel», por Douglas Mc Lean. Episodio 2 de «El Estuche de Jade».

Viernes 1o. de Agosto: «¡Viva el Peligro!» por Harold Lloyd. «La Virgen Loca», por Luzy Vernon. Episodio 3 de «El Estuche de Jade».

Sábado 2: «La Moda en el Amor», por el árbitro de la elegancia Adolphe Menjou y otras extraordinarias Joyas y el episodio 4 de «El Estuche de Jade».

1279—30 Jul.

NEPTUNO

«SALLY»

Unica película rival de «El Desfile del Amor», es «Sally», la fotografía que se exhibe hoy en Neptuno. —«Estrellados» por Buster Keaton el sábado.

La matinée en «Neptuno» es contínua y comienza hoy a las dos de la tarde con Revista Paramount con sonidos; Variedad Vitaphone y se estrena la lujosa opereta «Sally», únicrival de «El Desfile del Amor» por Marilyn Miller y un reparto de estrellas además «La Flor de Hungría» por Vilma Bandy (sincronizada). Veinticuatro centavos antes de las 4 y 30 centavos después. Los pases suprimidos.

A las 5 y cuarto y 9 y media: «Sally», la mejor película sincronizada del año, además revista y variedad Vitaphone: Treinta centavos toda la función.

A las 8 y media: «La Flor de Hungría», por Vilma Banky (sincronizada).

La empresa de «Neptuno», recomienda al público que vengan temprano si desean tener buenos asientos.

«Estrellados», por Buster Keaton, toda hablada en español, el sábado próximo.

Muy pronto: «El Puerto del Infierno» «Corazones Desterrados», «Besos Sangrantes» y otros grandes estrenos.

1255—30 Jul.

LA CANCION DEL GITANO SE ESTRENA EL LUNES

Aunque una gacetila, no dá espacio para explicar las dificultades técnicas que los directores de «La Canción del Gitano» encontraron en armonizar la fotografía en colores con la más intensa acción y el más perfecto sistema de reproducción de las voces y sonidos, bueno es que el público sepa que esta producción ha sido dada por expertos y que a sus labores verdaderamente perfectas se debe el maravilloso resultado obtenido.

Las más importantes escenas de la cinta «La Canción del Gitano», ruedan en los Montes Caucásicos. Lawrence Tibbett se alberga con su cuadrilla de bandoleros, heroicos hombretones que roban al rico para aliviar la miseria de los pobres. Las correrías de los cosacos, jinetes en briosos corceles, a traves de las agrupadas montañas del Norte, son realmente desfiles de una fuerza artística indiscutible y un emocionalismo intenso, dado lo peligroso de la actuación y las peripecias que tuvieron que sufrir los fotógrafos para tomarlas en todo su efectismo maravilloso.

«La Canción del Gitano» se estrena el próximo lunes, en Campoamor, el teatro de los llenos diarios y de las buenas películas.

1606—30 Jul.

CAMPOAMOR

«La Indomable», con Joan Crawford y «Radiomanía», con Laurel y Oliver Hardy

Hay películas acerca de las cuales difícil escribir una serie de tonterías, antes dichas y escritas mil veces en la prensa diaria, pero cuando llega un drama como «La Indomable» en todo es del más clásico valor artístico, difícil se hace encontrar palabras nuevas con que informar al público de su genuina grandeza. El momento colmado de interés ha sido interpretado con un esmero y una pericia indiscutible. La actuación superior, cuanto podamos decir, y el reparto está compuesto de persinalidades celebradas en el mundo del cinematógrafo que no necesitamos añadir ni un comentario a cada nombre para despertar el interés público; pues diciendo: Joan Crawford, decimos más que con todos los adjetivos que busquemos. Ella es la mujer exquisita y la actriz admirable.

Vea «La Indomable» para que pueda juzgar de nuestras manifestaciones.

Hoy se repite este drama, conjuntamente con «Radiomanía», la más graciosísima comedia que se ha estrenado de Stan Laurel y Oliver Hardy, los Reyes de la Risa.

El lunes, Semana de Lujo en Campoamor, con el estreno de «La Canción del Gitano» grandiosa super producción toda en colores, con Lawrence Tibbett, el famoso barítono del Metropolitan Opera de New York.

1275—30 Jul.

CINE INGLATERRA

PROXIMAMENTE EL TEMPLO DEL CINE SONORO

San Rafael y Consulado. Telf. M-7069

Gran temporada de verano a base de función corrida de dos p. m. a 11 y media p. m. rigiendo los precios de 10 centavos niños y 20 centavos mayores.

Ventilación especial que permite en esta época del año disfrutar de temperatura invernal en la sala de proyecciones.

Para hoy magnífico programa especial con la comedia Ladrón y Gorila por Arthur Lake y las producciones DINAMITA joya suprema de la Metro dirigida por el mago de la cinematografía Cecil B. de Mille, e interpretada por Kay Johnson y Conrad Nagel y EL PAJE LEAL, magnífica sugestiva comedia interpretada por Jackie Coogan y Gertrudis Olstein.

A las cinco p. m. la comedia LADRON Y GORILA por Arthur Lake y la regia super excelsa producción dirigida por Cecil B. de Mille e interpretada por Kay Johnson y Conrad Nagel DINAMITA.

Mañana: EL TRIUNFO DEL AMOR por Betty Amen y Gustavo Frohlich; y RAMONA por Dolores del Río y Roland Drew.

Viernes 1 de Agosto: LA SIRENA TROPICAL por Ricardo Cortez y Carmen Myers; y APLAUSO por Helen Morgan y Jack Cameron.

Sábado 2: EL PAN NUESTRO DE CADA DIA por Mary Duncan y Charles Farrell.

Domingo 3: LA GRAN PASION por Lily Dagover; y LA CALLE DEL AZAR por William Powell y Jean Arthur.

1252 1d 30

CINE VERDUN

«El Triunfo del Amor»

No solamente las grandes películas se exhiben diariamente en Verdun la atracción del público hacia este lugar no sino que también las grandes obras recientemente llevadas a efecto.

Pues para convertir las matines en un lugar delicioso en estos días de verano, se han instalado magníficos potentes aparatos de inyección y renovación de aire.

Una espléndida pantalla extra-luminosa y unos magníficos aparatos Movietone y Vitaphon.

Hoy será exhibido a base de diez centavos la matinée y de veinte centavos en la función de la noche, las películas cómicas. Variedades Vitaphon, la film por Al Jolson, «La Canción del Alma» y finalmente la película sincronizada «El Triunfo del Amor», por Betty Astor.

Mañana la gran función extraordinaria con la exhibición de la lindísima film sincronizada toda en colores interpretada por Alexander Crap, titulada: «Sally».

Y para más adelante, una sorpresa así como para el sábado, el estreno de la película hablada en español por Antonio Moreno titulada «El Cuerpo del Delito».

1263—30 Jul.

Cartel del Día

TEATROS

COMEDIA.—9: He visto a un hombre saltar.

NACIONAL.—Matinee y noche: Actualidades mundiales; cintas cómicas; Alegrías Americanas; La mujer amada.

PAYRET.—9 y 15: La Leyenda del Beso.

ALHAMBRA.—Primera tanda: La Terrible Americana. Segunda: Actualidad informativa.— Tercera: Ten Cents Teatral. Al final de cada tanda, la Venus Azteca con nuevos números.

CINEMATOGRAFOS

MODERNO.—Matinee y noche: Cintas cómicas; La familia fué a París; Brida y rueda; El pasado no muere; revista de actualidades internacionales.

NEPTUNO.—Matinee y noche: Cintas cómicas; Sally; La Flor de Hungría.

REGINA.—Matinee y noche: Películas sincronizadas; variedades músicales; comedias; Horas prohibidas; Redención.

RIVOLI.—Matinee y noche: Revista de actualidades mundiales; cintas cómicas; La gran pasión; El puerto de las muchachas perdidas.

TRIANON.—Matinee y noche: Cintas cómicas; Ladrones; Caprichos; revista de actualidades internacionales.

SALON ROJO.—Matinee y noche: Revista de asuntos mundiales; una comedia; Cobardías; La Calle del Azar.

CUBA.—Matinee y noche: Revista de actualidades habaneras; cintas cómicas; Los Tres Mosqueteros; La Máscara de Hierro.

LINDBERGH.—8: Revista de actualidades; cintas cómicas; A tiro limpio; Noche Roja; El Apóstata; variedades.

WILSON.—Matinee y noche: Cintas cómicas; La estación de los temblores; Fama trágica; revista de actualidades mundiales; El séptimo cielo.

INGLATERRA.—Matinee y nocturna: Dinamita; Ladrón y gorila; revista de actualidades mundiales; cómicas.

NORMA.—Matinee y noche: Revista de actualidades; La esposa depravada; La Dama de Shanghai.

RIVIERA.—Matinee y noche: Sally; cintas cómicas; revista de actualidades.

UNIVERSAL.—Matinee y noche: El Tulipán Negro; episodio primero de El estuche de Jade; El tablado de la vida.

OLIMPIC.—Matinee y noche: Revista de actualidades mundiales; cintas cómicas; La rubia del cuento; La loca aventura.

LARA.—Matinee y noche: Cyrano de Bergerac; La revoltosa; revista de asuntos mundiales.

VERDUN.—Matinee y noche: Cintas cómicas; El triunfo del amor; La canción del alma; variedades Vitaphone.

CAMPOAMOR.—Matinee y noche: La Indomable; Radiomanía; revista de actualidades.

IMPERIO.—Matinee y noche: Cintas cómicas; Instinto hereditario; revista de actualidades; Mujeres silvestres; La Reina del Coro.

ENCANTO.—Matinee y noche: Cintas cómicas; revista de actualidades con las regatas de Varadero; La chica de la noche del sábado.

FAUSTO.—Matinee y noche: Revista de actualidades; El enigma del Caso Argyle, variedades musicales.

TEATRO IMPERIO

..Consulado 116. — Teléfono A-5440..

Estreno: «Instinto Hereditario»

Para hoy la Empresa de este siempre favorecido teatro de la calle de Consulado presenta para sus turnos de hoy las cintas tituladas «Instinto Hereditario», por Walter Rilla. «Mujeres Silvestres» por Gaston Glas. «La Reina del Coro», por Virginia Brown. Cintas cómicas y revistas.

Los precios para la matinée de las dos son 10 centavos y para la función de las ocho, la entrada cuesta 20 centavos los caballeros, pagando las damas y niños 10 centavos.

Mañana jueves, es día de episodios exhibiéndose completa la sensacional serie de emocionante argumento titulada «La Pista Sangrienta», conjuntamente con esta serie serán exhibidas las cintas «Honor a Prueba», por Betty Francisco, cintas cómicas y revistas.

El viernes, estupendo programa con las magníficas producciones sincronizadas «El Pagano», por Ramón Novarro y «Las Mujeres son Siempre Mujeres», por Alice Terry e Ivan Petrovich.

El sábado: «Canción de Amor», por Lupe Velez.

El domnigo: «El Dandy»

1253—30 Jul.

CINE LARA

«Syrano de Bergerac»

Como de costumbre en Lara se presentan las grandes producciones estrenadas en los teatros de la Habana; una de ellas es «Cyrano de Bergerac» toda en colores naturales a mano Esta obra será basada en la novela del mismo nombre que será exhibida en los turnos de 2, 5, 8 y 10 y media con la cinta por Mabel Poulton, «La Revoltosa» y una revista de asuntos mundiales. Los precios para hoy miércoles son de 10 centavos las damas y niños y 20 centavos los caballeros en matinée y noche, por ser hoy día de las damas.

Mañana: «La Rubia del Cuento», por Glen Tryon y «El Valor del Miedo», por Bill Cody.

Viernes 1: «Tres Hermanas», por Louise Dresser y «Suerte de Rancheros» y «Jira Entre Familias».

Domingo 3: «El Pan Nuestro de Cada Día» por Ch. Farrell y Janet Gaynor.

Martes 5: «El Capitán de la Guardia», por John Boles.

Pronto: Será instalado en Lara un equipo completo de Vitaphone, último modelo, sin alterar los precios y grandes aparatos de ventilación y serán estrenadas las tandas los domingos a las 5 y cuarto con variedades y películas sincronizadas a precios populares. Esté al tanto

UNA SOLA PRUEBA GRATIS
¡¡ ASMÁTICOS !!
LOFAOL
Sólo una muestra a cada persona mediante la presentación de este periódico, en la Droguería Sarrá, mañana.

NO SE PADEZCA INDIGESTIÓN PELIGROSA

¿Padece usted después de comer de eructos a causa de acidez del estómago? Muchas personas creen que tiene mal de corazón y tiemblan de miedo esperando caer muertas en cualquier momento. Ese padecimiento puede evitarse y también aliviarse.

Tome Pildoritas de Carter para el Hígado después de cada comida y neutralize los gases estomacales. Eliminando la acidez del estómago se evitan los gases y se facilita la digestión.

Tanto el estómago como el hígado y los intestinos quedarán limpios de substancias venenosas, la penosa y peligrosa indigestión desaparece y todo el sistema se tonifica saludablemente. No se posponga el remedio. Pídase en la botica una cajita roja de Pildoritas de Carter para el Hígado. De venta en todas las boticas, o dirigirse a Ignacio Sanchez Leal, Apartado 2211, Habana.

HABANERAS

(Viene de la Página SIETE)

DE DIAS

EL DOCTOR RUFINO MORENO

En la festividad del día.
Una felicitación.
Muy cordial, muy cariñosa es la que envío al joven y distinguido doctor Rufino Moreno, que celebra hoy su santo.
Conocido laringólogo.
De gran clientela.
El doctor Moreno figura en el cuerpo facultativo de la Quinta Balear y de la Asociación Canaria
Un especialista de muchos y envidiables méritos a quien saludo cariñosamente.
Hasta su residencia de San Lázaro número 288, altos, llegarán mensajes innumerables de felicitación.
De sus clientes.
Y de sus muchos amigos.

LOS MONTEJO

Juan Luis, Cucho y Agustín.
Los tres Montejo.
Jóvenes ventajosamente conocidos, de provecho, hijos del distinguido matrimonio Moisés Montejo y Esperanza Pastoriza.
Juan Luis y Cucho obtuvieron recientemente las mejores notas en los exámenes efectuados en nuestra Universidad.
Cursa el primero el Quinto Año de Medicina a la vez que Cucho estudia el Segundo Año de Cirugía Dental.
Cuanto a Agustín llegó del Norte.
A gozar de los asuetos.
Viene de terminar sus estudios en la gran metrópoli americana, a la que se propone regresar, para continuarlos, en el próximo septiembre.
Regocijados, contentísimos, siéntense esos padres al ver el porvenir brillante de sus queridos hijos.
¡Enhorabuena!

SAN CAYETANO

Próxima una festividad.
La de San Cayetano
Celébrase el día siete del entrante agosto en la Iglesia del Santo Angel Custodio.
Habrá una misa cantada en la que tomarán parte señoritas de nuestra buena sociedad.
Además sermón.
Por Monseñor Arteaga.
Cultos organizados tradicionalmente por la Asociación de San Cayetano, de la que es presidenta la señorita Ramona Calzadilla, secretaria, la señorita María del Carmen Cabello, tesorera, la señorita Olimpia Cabello y director, Monseñor Francisco Abascal.
Lucida será la fiesta.
Como de costumbre.

LA BODA DEL VIERNES

Próxima una boda.
De alta elegancia.
Con ella quedará abierto el capítulo de las ceremonias nupciales del mes de agosto.
Dispuesta para las seis de la tarde del viernes ante el altar mayor de la Iglesia Parroquial del Vedado.
Son los novios la señorita Emilia Martínez y Sepúlveda, muy graciosa gentilísima, y el joven correcto y distinguido Francisco B. Munguía.
Una pareja simpática.
Acreedora a la felicidad.
Hija la desposada de una antigua y meritísima educadora, la bondadosa y muy estimada señora Adelaida Sepúlveda viuda de Martínez, quien suscribe las invitaciones en nombre de la adorable Emilia.
Designados los padrinos.
Como los testigos.
Serán los padrinos el distinguido ingeniero chileno Salvador Díaz-Ossa y su bella e interesante esposa, Adelina M. Sepúlpeda, hermana de la novia y directora del brillante Colegio Sepúlveda del aristocrático quartier del Vedado.
Testigos.
Cuatro por la novia.
En primer término, el ilustre doctor Carlos de la Torre y Huerta, el sabio catedrático de la Universidad.
El doctor Ramiro Mañalich, el señor Arturo Armand y el doctor Leopoldo Oiz.
A su vez actuarán como testigos por parte del novio el maestro Guillermo M. Tomás y los distinguidos doctores Arturo A. Vázquez, Armando Rosales y Francisco Lamelas.
Del gran jardín El Clavel será el ramo que lucirá en la ceremonia la señorita Sepúlveda.
Ramo de un nuevo modelo.
Muy artístico.

EL DOCTOR VALLEDOR

Desde el Perú.
En viaje de regreso.
A bordo del vapor Ebro ha regresado el culto y distinguido doctor Teodosio Valledor.
Viene de Lima, donde asistió, como Delegado del Gobierno de Cuba, al Sexto Congreso Médico Latino Americano del Niño.
Fué muy festejado.
Y muy atendido.
El doctor Valledor profesor ayudante de la cátedra de Clínica Infantil, es especialista en niños de la gran casa de salud del Centro Asturiano.
Reciba mi saludo.
De afectuosa bienvenida.

(Continúa en la Página ONCE)

REBAJAS CONSIDERABLES. Con motivo de haber pasado nuestro balance, todas las mercancías se han remarcado a precios ocasionales.

CON TALLERES PROPIOS — JOYERIA EL GALLO — Habana
Joyería "El Gallo"
«La Estrella de Italia». Compostela 46.
San Rafael e Industria

ENTREVISTA PARA PREPARAR EL IV CONGRESO ODONTOLOGICO AMERICANO

El Gobierno de Cuba prestará toda su cooperación al auge de la magna justa científica que se celebrará en 1932

OTRAS NOTICIAS IMPORTANTES DE SANIDAD

En la tarde de ayer visitaron en su despacho de la Secretaría de Sanidad, al doctor Fernández, los doctores Clemente Inclán Rector de la Universidad de la Habana y Marcelino Weiss, Catedrático de la Escuela de Cirugía Dental, celebrando una interesante conferencia acerca de la organización que ha de tener el próximo gran congreso Odontológico Latino-Americano, que tendrá por sede la ciudad de la Habana, a principios del año de 1932. A éste magna justa científica vendrán delegados de todos los paises americanos, y dada la índole de los temas que han de tratarse todo hace presumir que las delegaciones estarán compuestas por preeminentes personalidades en la ciencia Odontológica de cada una de las naciones concurrentes.

El doctor Fernández, en su carácter de Secretario de Estado y de Sanidad y Beneficencia, prometió a los doctores Inclán y Weiss, la cooperación del gobierno a dicha interesante reunión científica, con el fin de que Cuba llene cumplidamente el papel internacional que le corresponde. Los doctores Inclán y Weiss, salieron del despacho del señor Secretario altamente satisfecho del resultado de su entrevista.

AUTORIZACION PARA VOLAR

El doctor Francisco María Fernández, Secretario de Sanidad y Beneficencia, recibió en el día de ayer una comunicación del general Carlos Rojas, Secretario de la Guerra, dándole cuenta de que por dicha dependencia se había autorizado a la Compañía Nacional Cubana de Aviación Curtiss para que el avión Ford N. C. 8408 piloteado por A. L. McCullough, procedente de Miami, Florida, vuele hoy sobre la Habana y aterrice finalmente en el Aeródromo General Machado.

INTERESANDO UN NOMBRAMIENTO

En la tarde de ayer el doctor Fernández, Secretario de Sanidad, recibió una comisión integrada por el Presidente del Club Atenas, señor Cornelio Elizaldo y de los directivos señores Juan Aranguren, Pablo Herrera y el representante Prisciliano Piedra, la que fué a interesarse por el nombramiento del doctor Félix Rodríguez García.

PIDE LA SUSPENSION DE UN DECRETO

El señor J. M. Domingo Centellas, apoderado de la Nyrba Air Lines, presentó en el día de ayer al Secretario de Sanidad, doctor Fernández, un recurso en el que le pide deje sin efecto, a partir del 3 de junio próximo pasado fecha en que comenzó a surtir sus efectos, el Reglamento-Decreto número 695, los haberes y extraordinarios que perciben los funcionarios de Sanidad, abonados por la Compañía, para los servicios de sus despachos en el Aeropuerto radicado en la Ensenada de Marimelena, bahía de la Habana, regulado por el Apartado 45 del mencionado decreto, y en su defecto de acuerdo con el precepto séptimo rindan su labor a dicha Compañía debidamente legalizada y autorizada para practicar sus operaciones en la República de Cuba, devengando los haberes correspondientes por cuenta del Estado y para los servicios dispuestos en los despachos y las tramitaciones de entradas como salidas de sus aeronaves en todo el territorio nacional.

Medias de Seda "CUBA" Garantizadas
LA ISLA DE CUBA
Servicio de Lunch en el Primer Piso

Mantelería, Tapetes y Mallas para Cortinas

Hoy tenemos el gusto de ofrecer a nuestra estimada clientela la oportunidad de la temporada para equipar en forma apropiada el comedor y vestir elegantemente las puertas interiores, a los precios reducidos que ofrece la Venta Anual de Julio.

Mallas y utensilios para Cortinas

Mallas de hilo, para cortinas, en crudo, oro, azul, punzó y verde, 1 vara de ancho, a .55, .70, 1.25 y $2.00 la vara.

Otro estilo en los mismos colores, de 3 varas de ancho, a 2.25, 3.00 y $5.00 vara.

Fleco de seda, para cortinas, en infinidad de estilos y colores, a .15, .20, .25 y 30c. vara.

Flecos madroños en una extensa colección de formas y atractivas combinaciones de colores, a .08, .10, 015, .20, .25 y .30c. vara.

Remates y galones en una gran variedad de dibujos, a .05, .10, .15 y .20c. la vara.

A muy poco costo usted puede dar a su hogar una bella nota de color.

Y no olvide que el color es la música de la luz

Departamento de Mantelería

Manteles blancos, con franja de color y dobladillo de ojo, de 2 varas cuadradas, a **$1.20**
—De dos y media varas cuadradas, a **$1.45**
—De 3 varas cuadradas, a **$1.70**

Manteles de algodón, blancos, de 1½ varas cuadradas, con dobladillo de ojo, a **.75c.**
—De dos varas cuadradas, a . . . . **90c.**
—De 2½ varas cuadradas, a . . . **$1.20**
—De 3 varas cuadradas, a **$1.40**
—De 3½ varas cuadradas a **$1.65**

Juegos de alemanisco, fondos de color y blancos con franjas, 6 servilletas, 147x147, a **$2.10**

Otro igual, 6 servilletas, 160x200, a **$2.60**

Otro igual, 12 servilletas, 160x250, a **$3.80**

Juegos de granité blancos, con orillas de color, con 8 servilletas, 160x200, a . . **$5.90**

Juegos de alemanisco, fondo de color, calidad superior, 12 servilletas, 160x250, a **$6.25**

Tapetes de yute con estampaciones modernísimas, tamaño 150x150, a $1.75 y $2.50

Otros mayores, de 165x165, a. $2.70
de 165x200, a. $3.75
de 165x240, a. $4.75

Hemos recibido tapete de terciopelo estampado en diversidad de estilos, cuyo valor normal es de $9.00 y lo estamos ofreciendo a $6.00

Otros de 170x250, de $10.00, a $7.00

En tapetes de fibra y de metal acabamos de recibir un extenso surtido, en infinidad de tamaños, que estamos ofreciendo a precios reducidísimos.

Examine cuidadosamente nuestros anuncios, a partir del 31 de JULIO, y ha de ver VENTAS RAZONADAS a precios populares comprimidos

AUTOMOVILES CIRCULADOS

Por transitar con exceso de velocidad, fueron denunciados por la policía en el día de ayer, los automóviles siguientes:

DE LAS ESTACIONES

3, de la Estrella Cubana y 12, de la empresa Cubana, regateando en 23 y 6, con dirección a Marianao, por el vigilante 926, Juan Marrero.

47716, verde, sin que la policía de la cuarta estación exprese el lugar, por el G. Jurado 104, cuyas generales tampoco constan.

51428, de la empresa La Cubana, en el Crucero de la Havana Central y Luyanó por el G. Jurado número 16, de los F. Unidos.

41225, en el crucero de la Havana Central y Luyanó, por el G. Jurado número 16 de los F. Unidos.

DEL TRANSITO

698; 7630; 9674, en el Parque del Maine por el vigilante 1332, E. Laserna.

926 y 11047, en el Parque del Maine por el vigilante 565, Manuel Castelar.

43589, en la esquina de Prado y G. Carrillo, por el vigilante 1532. M. Márquez.

DE LOS EXPERTOS

27 Cubana; 213, Cuba; 222, Cuba; 2, Marianao; 71296; 61336, en 23 y 24, Vedado, por el Experto FeFrnández de Lara.

Artículos de Piel de Cocodrilo

En nuestro precioso catálogo de 200 páginas y 500 grabados, con información sobre Perros, Razas, Pieles, Curtición; Taxidermia etc., encontrará usted ilustraciones, detalles y precios de monederos, billeteras, pantuflas, cinturones, etc. que fabricamos en piel legítima de cocodrilo. Envíe un sello de 3 centavos para el catálogo.

LA CASA DEL PERRO
Neptuno 38.

CUBIERTOS PLATEADOS ESTILO LUIS XV

CUCHARITA 13¢
TENEDOR 19¢
CUCHARA 19¢
CUCHILLO 38¢

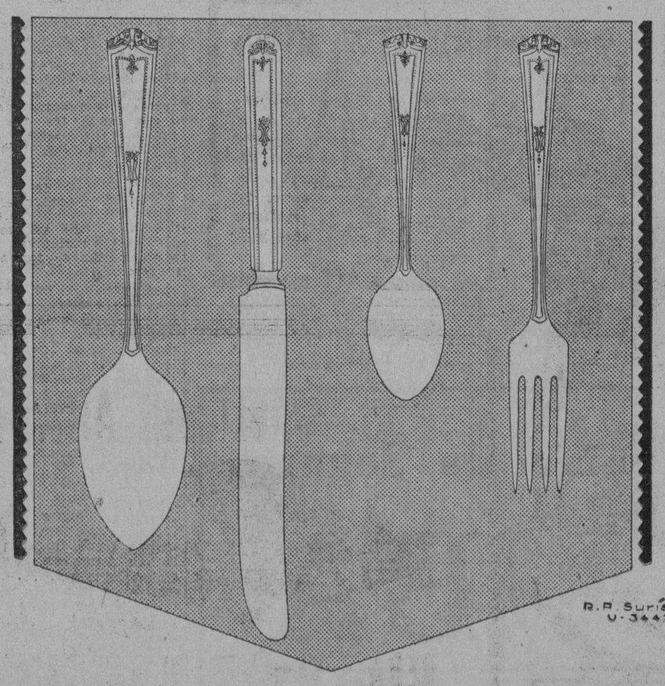

MAS BARATOS: REGALADOS
UNA LIGERA OJEADA CONVENCERAN A LOS MAS INCREDULOS DE LA ALTA CALIDAD Y ACABADA ELEGANCIA DE LOS MISMOS. EL METAL BLANCO EMPLEADO EN LA FABRICACION DE ESTOS CUBIERTOS, ES DE SUPERIOR CALIDAD Y PLATEADOS CON PLATA 900 MILESIMAS. LA HOJA DEL CUCHILLO ES DE ACERO INOXIDABLE

FERRETERIA MONSERRATE
JOSE GONZALEZ
O'REILLY 120, esq. MONSERRATE. Tel: A-3112

M.E.C.D. 2016

ESPAÑA É ITALIA

por los nuevos y lujosos vapores gemelos
CONDE GRANDE
—y—
CONDE BIANCAMANO
de la
LLOYD SABAUDO LINE

Dos salidas mensuales del puerto de New York a Gibraltar, Nápoles y Génova, haciendo la travesía en 6 días y medio.

Excelentes combinaciones ferroviarias entre Gibraltar y las principales ciudades de España.
Diríjase a:
A. BONA & COMPANY
O'Reilly 1, Habana
AMERICAN EXPRESS COMPANY, Inc.
Zulueta 15, Habana, o
LLOYD SABAUDO LINE
3 State Street New York, N. Y.

OFICIAL

ANUNCIO. República de Cuba. Secretaría de la Guerra y Marina.

MARINA DE GUERRA. Por este medio se convoca a cuantos deseen presentar solicitudes para tomar parte en las Oposiciones de VEINTE plazas de Alumnos de Náutica y QUINCE plazas de Alumnos de Máquina de la Escuela de Náutica anexa a las Escuelas Navales del Mariel, bajo los requisitos exigidos en la Circular núm. 11 del Estado Mayor General de la Marina de Guerra. Las solicitudes serán admitidas en dicho Estado Mayor General, Sección de Dirección, Castillo de la Punta, Habana, hasta las doce de la noche del día diez de Agosto próximo. Para más detalles los aspirantes pueden dirigirse a la citada Sección de Dirección del Estado Mayor General de la Marina de Guerra. (Fdo). **Eduardo G. del Real**, M. N. Capitán de Fragata, Jefe de la Sección de Dirección.

Jul. 30. Ag. 5.

OFICIAL

REPUBLICA DE CUBA. Secretaría de Instrucción Pública y Bellas Artes. Comisión Local de Subastas. ANUNCIO.—Habana, 28 de Julio de 1930. Hasta las 9 a. m. de los días del mes de Agosto de 1930 que se expresan a continuación, se recibirán en esta oficina, sita en la calle de Cuba número 7 moderno, entre Cuarteles y Chacón, proposiciones en pliegos cerrados para suministro y entrega a esta Secretaría, durante el año fiscal de 1930 a 1931, de los artículos que comprenden los siguientes pliegos: Material Gastable para las Escuelas Públicas, día 12; Materia de Corte y Costura día 13; Material de Oficina e Impresos para las Juntas de Educación y Escuelas Públicas, día 14; y Material de Kindergarten, día 15; y entonces las proposiciones se abrirán y leerán públicamente. Esta comisión facilitará pliegos y pormenores a todo el que lo solicite, todos los días hábiles de 9 a 11 a. m. en el local arriba indicado. **Gustavo A. Gispert**, Jefe de la Sección de Instrucción Primaria, Presidente de la Comisión Local de Subastas.

Lámparas para automóvil
Westinghouse
ofrecen plena tranquilidad en el automovilismo nocturno

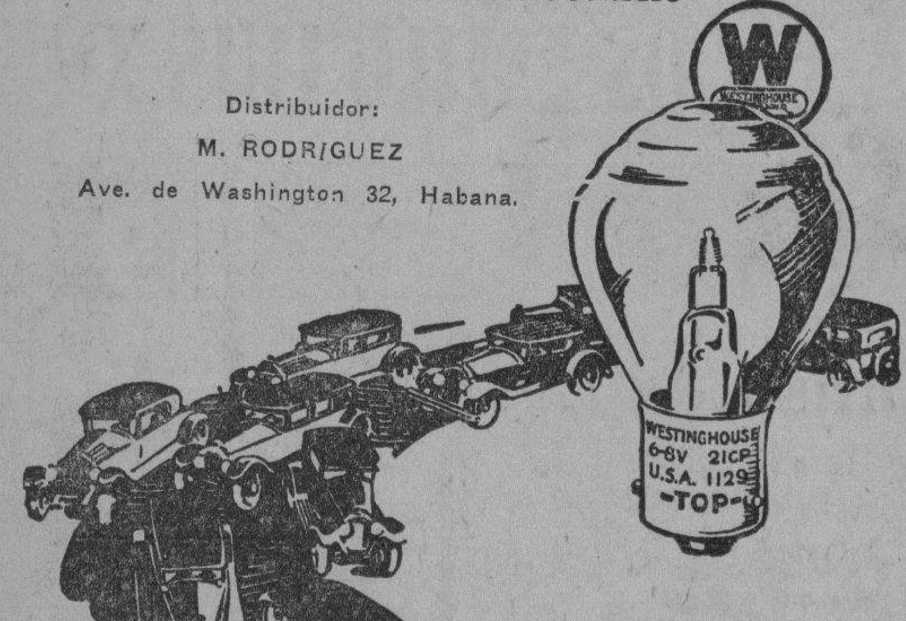

Distribuidor:
M. RODRIGUEZ
Ave. de Washington 32, Habana.

Compañía de Seguros
CUBA

La decana de las Compañías de Seguros de Accidentes del Trabajo establecidas en el país

Oficinas y Dispensario Médico

Obispo 75, edificio propio

Teléfonos: Centro Privado: M-6901 M-6902

APARTADO 2526 — HABANA

Bolsa de New York

New York, Julio 29. (A.P.)
ACCIONES: 1.849.580
BONOS: $8.011.000
CAMBIOS: $1.195.000.000

COTIZACION DE LA PESETA

La peseta española se cotizó ayer al cierre del mercado a razón de

8 PESETAS
86.42
POR DOLLAR

COTIZACION DEL FRANCO

El franco francés se cotizó ayer al cierre del mercado a razón de

25 FRANCOS
41 CENTIMOS
POR DOLLAR

Mercado de Azúcar

NUEVA YORK, Julio 29 (AP). — El mercado de crudos estuvo hoy más fácil reflejando la ausencia de interés de compra más bien que la presión de las ofertas. Se supo esta mañana que en la tarde de ayer se vendieron 30 mil sacos de Cuba para embarque en la segunda quincena de agosto a 3.22 centavos, aunque no hubo completa confirmación. Esta mañana, se ofreció un cargamento de Filipinas en Puerto a 3.22 centavos y se cree que hubieran podido comprarse otros azúcares libres de derechos y de Cuba en almacén a ese precio. Las refinerías, sin embargo, se mantuvieron alejadas e indicaron que el mejor precio que estaban dispuestos a pagar era el de 3.20 centavos. A ese precio se vendieron 19 mil sacos de Cuba, para embarque del 12 al 19 de agosto, a Arbuckle. Mas tarde se vendieron también tres mil quinientas toneladas de Filipinas en puerto a Sprecvels, a 3.19 centavos. Aunque las refinerías estaban inclinadas a pagar 13_16 centavos para Cuba o sea 3.18 derechos pagados, otras indicaron como mejor precio para Cuba el de 3.20.

El mercado de futuros en crudos volvió a perder terreno por causa de las liquidaciones de los alcistas. Abrió la sesión con precios sin cambio a dos puntos más bajos y la presión fué pronunciada en las posiciones distantes. El mercado, como un todo, presentó un tono firme y las fluctuaciones durante la mayor parte del día fueron estrechas. Cerró la sesión con baja de dos puntos en todas las posiciones y ventas de 31 mil toneladas.

Mes	Abre	Alto	Bajo	Crre
Sep	116	116	114	114
Oct	117	117	117	118
Dec	124	125	123	123
January	128	128	126	126
March	135	135	133	133
May	142	142	140	140
July	149	149	148	148

Mañana expiran los contratos a 4.60 centavos y los compradores están retirando moderadamente las cantidades con tratadas. Los negocios nuevos se limitan a ofertas de segunda mano disponibles de 4.60 a 4.65 centavos, dependiendo de la clase.

Mercado de Café

NUEVA YORK, julio 29. (AP). — El mercado de futuros en café estuvo más bajo hoy con ventas que se supone hechas contra compras de ofertas a más bajo precio en el costo y flete. Rio abrió sin cambio a 6 puntos más bajo y cerró con baja neta de 3 a 14 puntos y ventas de 14,000 sacos. Santos abrió 10 a 18 puntos más bajo y cerró con baja neta de 19 a 25 puntos y ventas de 38,000 sacos.

Cotizaciones de cierre:

Rio: septiembre, 6:38; diciembre, 5.89, marzo, 5.70; mayo, 5.60 y julio 5.53.

Santos: septiembre 10.85; diciembre 9:85; marzo 9.28; mayo 9.08; y julio 8.88.

Rio del 7 se cotizó a 7 y medio y Santos del 4 de 12 tres cuartos a 13 un cuarto costo y flete.

Bolsa de New York

FERROCARRILES	
Atch Top Sta Fe	217¼
Atl Coast Line	150
Baltimore Ohio	106¾
Canadian Pacific	186⅝
Chesapeake Ohio	189
Chi Gt West com	10⅝
Chi Gt West pref	39½
Chic N. W.	76½
Chi Mil San Paul com	14¾
Chi Mil San Paul prf	24½
Chic Rock I. P.	103
Delaware Hudson	—
Erie	41⅝
Great Northern	—
Kansas City Southern	63⅛
Lehigh Valley	—
Louisville Nash	124
Mo. Kan Tex com	41
Mo. Pac com	41
Mo. Pac pref	—
N. Y. Central	164
N. Y. New Haven H.	107½
Northern Pacific	—
Pennsylvania	76
Reading	—
St Louis S. Francisco	88½
Seaboard Air Line com	—
Southern Pacific	118
Southern Railway	59⅜
Union Pacific	217
Wabash comunes	36⅜
Western Maryland com	25
Alleghany Corporation	21⅞
EQUIPOS	
American Car Foundry	49⅛
American Locomotive	43½
Baldwin Locomotive	25
Gen Rail Sig	80¼
Pullman Company	70¾
Westinghouse Air Brake	38⅞
MOTORES	
Chrysler Motors	30¼
Continental Motors	4
General Motor New	47⅝
Grahan Paige	6⅜
Hudson Motor com	33
Huppmobile	14¾
Mack Trucks	57¼
Nash	36¼
Packard Motors	15⅛
Reo Motors	9⅜
Studebaker Corp	31½
White	—
Willys Overland	6½
Yellow Truck	26⅛
MARINA	
American International	35⅝
Atlantic Gulf West I.	—
United Fruit	91
ACCESORIOS	
Am. Bosch Mag.	36
Briggs Mfg com	24
Eaton Axle S.	25
Electric Auto Light	77
Murray Body	17⅝
Spicer Mfg Co.	—
Stewart Warner	27
Timken Roller	65½
GOMAS	
Fisk Tire	—
Goodrich	28
Goodyear	65
Kelly Springfield Tire	—
U. S. Rubber	22¾
ACEROS	
Am. Steel Fou.	39⅝
Bethlehem Steel	83
Central Alloy	—
Colo F. I.	52⅜
Crucible Steel	78
Otis Steel	—
Republic Iron Steel	46¼
U. S. Steel	167¼
Vanadiun	103¾
Youngstown	—
PETROLEOS	
Atlantic Ref.	37⅞
Barnsdall A.	23½
General Asphalt	46½
Houston Oil	86⅜
Independent Oil Gas	—
Continental Oil	22
Mexican Seboard Oil	23½
Mid Cont Pet	24
Pan American B.	59
Pure Oil	21⅝
Royal Ducht	54
Shell Union Oil	19⅛
Sinclair Oil Corp.	24
Skelly Oil	31
S. O. Calif.	62⅛
Standard Oil Co of N. Y.	32½
Standard Oil of N. J.	73⅜
Superior Oil	4½
Texas Co.	52⅝
Texas Pac Land	23
Transcontinental Oil	18⅝
Union Oil Cal	—
Warner Quinlan	13½
DIVERSIONES	
Famous Paramount	60½
Fox Film	47⅛
Loews Inc.	73⅞
Pathé Exchange	—
Warner Bros Pic.	39½
Radio Keith Orph Corp.	33
TIENDA Y ALMACENES	
American Woolen	—
Assd Dry Goods	34⅜
Montgomery Ward	36⅛
Sears Roebuck	57⅛
Woolworth	59⅝
SERVICIOS PUBLICOS	
American For Pow	76½
American Tel and Tel.	216
American Water Works	96⅝
American Gas Electric	138
Brook Man Tran	67¼
Columbia Carbon	—
Columbia Gas	65½
Consolidated Gas	112¾
De Forest Radio	—
Elect. Light Pow.	74¾
Elec. Bond Share	85¼
Electric Investors	—
Ford Motcr Ltd.	—
Hazceltine	28
Internt'l Tel Tel	47¼
Interboro R. T.	25½
Marconi International	—
Man El Supply	—
National Power Light	48⅜
North American	103¼
Pub. Ser N. J.	95¾
Standard Gas Elec.	102⅜
United Corporation	34¾
Utilities Power and Light	34½
United Light	—
MISCELANEA	
International Combustion	7
Int. Harvester	84¾
Johns Manville	87
Lambert	91½
Radio	44¾
Remington	28½
Columbia Graphopone	18¼
Simmons Company	26½
United Aircraft	61¼
Western Union	172½
Westinghouse	148¾
Warren Bros.	47¼
AZUCAR Y FERROCARRILES CUBANOS	
American Beet Sugar	—
American Sugar Ref.	53⅞
Cuban Cane Sugar com	—
Cuban Cane Sugar pfd.	—
Cuban American Sugar	—
Cuba Company	13
Gt. West Sugar	19
Consolidated R. R. of Cuba	—
Punta Alegre	—
Puerto Rico Sugar	17⅜

Mercado de Fletes

Los fletes para azúcares se cotizan como sigue:

	Cts.
De la Costa Norte:	
A New York y Filadelfia	10—11
A Galveston	10—11
A New Orleans	9—10
A Boston	12—13
De la Costa Sur:	
A New York y Filadelfia	12—13
A Galveston	12—13
A New Orleans	11—12
A Boston	14—15

Mercado L. de Valores

Ayer actuaron firmes los Bonos de la República de Cuba, permaneciendo con un tono sostenido las demás emisiones de Bonos, cotizadas en la Bolsa.

El mercado en general presentaba ayer un aspecto quieto y sin que se conocieran operaciones durante las sesiones de la mañana y tarde.

Actuaron muy flojas todas las acciones cotizadas en la Bolsa.

Mercado L. de Azúcar

El mercado local de azúcar continúa inactivo.

El mercado de azúcares Crudos Americano, abrió ayer quieto y con ofertas en firme a los precios de 3.24 y 3.25, siendo creencia general de poderse obtener azúcares de las Filipinas, en puerto de New York y probablemente de azúcares en segundas manos para llegar en Agosto. y de Cuba, ex-almacén New York, y en posiciones de embarque al precio de 3.22. Los refinadores se mostraban retraídos, aunque algunos pagaban al precio de 3.20 cts. Ayer se anunció una venta efectuada el lunes último consistente en treinta mil sacos de azúcar de Cuba, para embarcar en la segunda quincena de Agosto al precio de 1.22, costo y flete a varios refinadores.

Al medio día se anunció una venta hecha a la refinería Arbuckles Bros, consistente en 19,000 sacos de azúcares de Cuba, para cargar a mediados del mes de Agosto al precio de 1.20 cts., costo y flete.

Las existencias de azúcares en los Almacenes Afianzados de New York, eran ayer de 121,054 toneladas.

MERCADO DE LONDRES

Ayer abrió este mercado con tono débil. Se anunció que un operador había comprado un cargamento de azúcares de Santo Domingo, para embarcar en Septiembre próximo al precio de 1.15 centavos libra, libre a bordo. Cuba. Los refinadores no mostraban ayer interés en adquirir azúcares. La Terminal de Futuros, abrió con un tono sostenido, cerrando con tono debil.

AZUCARES REFINADOS

Este mercado abrió ayer quieto. Las extracciones siguen mejorando, continuando las ofertas de azúcares en segundas manos a los precios de 4.55; 4.62 y medio y 4.65.

El movimiento de azúcares habido por los puertos de la República de Cuba, durante la semana terminada el día 26 de los corrientes ha sido como sigue:

Arribos: 65,565 toneladas.
Exportación: 74,435 toneladas.
Existencias: 1,426,299 toneladas.

La carta de apertura de los señores Mendoza y Compañía dice así:

"La decidida ineptitud del mercado de azúcares para entrega futura para absorver sin nuevas bajas en los precios la persistente liquidación de contratos de Septiembre sigue constituyendo el factor predominante y la principal causa de desaliento en los círculos azucareros. Naturalmente, el mercado del crudo se halla bajo la misma influencia y no se puede hacer venta alguna de costo y flete sino a precios rebajados.

Sin embargo, esa baja de los precios está captando de nuevo una vigorosa demanda de crudo. Y si los refinadores redujeran a su vez la cotización de su producto es de esperar en las existencias de los refinadores una disminución que, como suele suceder, inducirá a los fabricantes a entrar en mercado para abastecerse de materia prima.

Nada nuevo ha ocurrido en relación con la restricción de la zafra ni el negocio que se gestiona con Rusia.

A juzgar por el tono ligeramente mejor que prevalecía a la hora del cierre de ayer, hay alguna probabilidad de una mejoría en los precios, posiblemente hoy.

Frutos Cubanos

El comisionado especial en New York, en su cablegrama del día 29 del actual, informa lo siguiente a la Secretaría de Agricultura, Comercio y Trabajo, Sección de Fomento y Expansión Comercial:

«Piñas vapor Toloa subastráronse hoy, huacales de 18 a cuatro pesos cuarenticinco, huacales de 24 desde tres pesos setenta hasta cuatro treinticinco, huacales de 30 desde dos pesos cero cinco hasta tres, cuacales de 36 desde dos pesos hasta dos quince, mejor precio marca Preferido. Temperatura calurosa.—Aguacates huacal chico desde un peso hasta uno veinte, huacal grande desde dos pesos hasta tres cincuenta.»

Los precios de las piñas de 18 y 24 son satisfactorios, no así los otros números que con dificultad cubrirán los gastos. El precio del aguacate sigue flojo sin duda obedece al exceso de exportación, según nuestra información los comisionistas de la plaza de New York se quejan de ello, a su juicio dicho mercado solo resiste 5,000 huacales pequeños semanales si se quiere obtener precio satisfactorio, habiéndose exportado entre huacales grandes y chicos 4,538 en la semana de junio 29, 4,204 en la semana de julio 6 y 6,375 en la julio 13, en piñas en las mismas semanas se exportaron 13,684, 3,736 y 2,627, habiéndose recibido en el mes de junio de 1929 la cantidad de 70,500 huacale y en ete año 9760 de Puerto Rico e recibieron en la mima fecha 72,300 y 81,950 huacales. Estos números demuestran el gran movimiento de esta fruta que hay en el mercado de New York y la necesidad en que están los exruptdores de conocer las condiciones del mercado a diario para evitar fracasos que constantemente sobrevienen de embarcarse frutos a ciegas.

Habana, julio 29 de 1930.

LEA ESTO, QUE INTERESA
La Librería Académica

OFRECE A SU NUMEROSA CLIENTELA, LA MANERA DE HACERSE DE UNA BIBLIOTECA DE GRAN VALOR, CON GRANDES FACILIDADES DE PAGO

OBRAS A PLAZOS

Diccionario Espasa; Diccionario Salvat; Historia de Onke; Costumbres del Universo; Mil y Una; Biblioteca del Contador; Historia del Arte de Pijuan; Mitología Ilustrada; Fábulas de la Fontaine; Historia del Mundo en la Edad Moderna; La Mejor Música del Mundo; Tesoro de la Juventud; El Quijote (dos tomos); Historia de España, de Lafuente; Biblioteca Universal Obras Admirables; Geografía Universal; la magnífica Enciclopedia Jurídica Española; y la Historia del Traje y de la Moda (ocho tomos interesantísimos). Todas estas obras son de un valor extraordinario, y harán que su biblioteca sea de una gran importancia. Pida contratos de las que desee; les serán semitidos en el acto.

PARA EL HOGAR
La Revista más interesante y útil para el hogar. "El Hogar y la Moda". Tres números al mes y un Magazine de lectura.

A LA FUTURA MADRE
Esta notable obra, del doctor Roca Puig, ha merecido ya la más unánimemente halagadora y entusiasta apreciación de la critiia médiia.
Sin embargo, nos incumbe decir que dentro de nuestra experiencia editorial, no recordamos de libro análogo, tan completo, tan diáfano, tan comprensible ni tan postiivamente útil.
Examínela y su presentación le invitará a hojearla...
Hojéela y no podrá menos que leer un capítulo...
Uno solo le bastará para decidirle a adquirirla y enterarse detenidamente de todo su texto; guardarla en lugar preferente de su biblioteca, aconsejándola después vivamente a todas sus amistades.

EL COCINERO CUBANO
Un menú para cada día del mes; medidas claras; diversidad de platos riquísimos y repostería. $1.50.

PARA LA PRIMERA COMUNION
Preciosos Rosarios, última novedad; Libros de Misa; estampas; oraciones; novenas; recordatorios de difuntos; El Rosario de las Llagas; Oración Milagrosísima.

UN LIBRO MUY INTERESANTE
Los Secretos de la Cábala. Clave de todos los juegos. $1.25.

Haga hoy mismo su pedido: O'Reilly 90, entre Villegas y Bernaza. Teléfono A-9421

Mercado de Tabaco

Cien tercios de rezagos y bancos de la nueva cosecha de Partido, vendieron y entregaron ayer Toraño y Compañía a H. Duys y Compañía.

Estos mismos señores acabaron, también ayer, de registrar cuatrocientos sententa tercios de quintas y segundas viejas que compraron a Manuel A. Suárez y Compañía.

Rodríguez, Méndez y Compañía vendieron a Cuesta, Rey y Compañía, doscientos treinta y cuatro tercios de tripas limpias de la nueva cosecha de Vuelta Abajo, los que fueron registrados durante la mañana.

De la misma procedencia, pero de la cosecha del veintinueve, compraron Tamargo y Compañía a Constantino González y Compañía, cincuenta tercios, también de tripas limpias.

Treinta y cuatro de manchados de repaso, del año pasado, vendió Abraham Haas a Harry Mendelsohn, treinta y cuatro tercios.

Quince de quintas y segundas de la nueva cosecha compró el mismo Mendelsohn a Urtiaga, Toledo y Compañía.

También compró el mencionado exportdor a Pérez y Capín catorce tercios de octavas de la cosecha anterior.

Y otro lote de capas vendió Constantino González a Torres Gener Hermanos.

LA RAMA QUE ENTRO

Entraron ayer por los ferrocarriles, las partidas de tercios y pacas que siguen:

De Mendoza, para Sobrinos de Antero González, 82.

De Herradura, para Pastor Sanchez, 12.

De Puerta de Golpe para Walter Sutter y Compañía, 5.

De Guane, para Rodríguez, Méndez y Compañía, 43.

De Ovas, para Manuel A. Suarez y Compañía, 216.

De San Juan y Martínez, para Cifuentes, Pego y Compañía, 73.

De Puerta de Golpe, para Manuel A. Suárez, 124.

De Guane para Guane, para Pouzo y Pérez, 20.

De Mendoza, para Manuel Abella, 36.

De San Luis de Pinar del Río, para la Henry Clay, 167.

De Puerta de Golpe para Antonio Méndez, 196.

De Pinar del Río, para el mismo señor de Méndez, 210.

De San Juan y Martínez, para la Henry Clay, 1,157 en nueve casillas.

De Taguasco, para Iglesias y García, 96.

De Cabaiguán, para Menéndez y Compañía, 239.

De San Juan de los Yeras, para Lobeto y Compañía, 43.

De Sancti Spíritus, para J. Virgilio Suárez, 20 pacas.

De San Diego del Valle, para Sobrinos de Antero, 120.

De Taguasco, para Menéndez y Compañía, 88.

La partida de noventa y cinco tercios que apareció ayer consignada a Constantino Junco, era para Junco y Hermano, y procedía de Placetas.

Otra partida de 130 tercios que llegó anteayer de Mendoza, era para Camejo y La Paz.

NOTAS DE LOS CAMPOS

Las noticias que recibimos de las zonas productoras, no añaden ninguna nueva acerca de operaciones.

Solucionado, a juzgar por las informaciones de ayer, el problema que estaba planteado entre escogedores y dueños de talleres de Las Villas, cabe suponer que desde la próxima semana estarán todas las escogidas funcionando.

Esa realidad traerá también mayor actividad de compras en matules en la mismo provincia, pues en varias zonas no se habían generalizado las compras, creando una situación desalentadra entre los cosecheros.

Mercado Ganadero

Solamente cuatro carros llegaron ayer procedentes de Santa Clara. Venían consignados a la Compañía Ganadera de la Habana; cuyo personal metió las cien reses en los corrales del Matadero Industrial.

LOS PRECIOS EN PIE
De vacuno

Precios pagados por compradores en los mercados de origen:

En Oriente, de 3¾ a 4 centavos con 5 por 100 de descuento.

En Camagüey, de 3¾ a 4 centavos con el 5 por 100 de descuento en la finca; y sin descuento en la ciudad.

En Las Villas a 4 centavos con el 10 por 100 de descuento.

En Pinar del Río a 4 centavos; pero entregado en la Habana.

Del lanar

El ganado lanar de 6½ a 7 centavos.

El de cerda

Del país, de 8 a 10 centavos.
Americano, de 12a 14 centavos.

MATADERO DE LUYANO

En el Matadero de Luyanó se sacrificaron las siguientes reses:

De vacuno	98
De cerda	50
De lanar	12

Los precios que rigieron en el Matadero de Luyanó fueron:

	Centavos
Vacuno	De 18 a 20
Cerda criollo	De 30 a 40
Cerda americano	De 36 a 44
Lanar	De 30 a 40

MATADERO INDUSTRIAL

En el Matadero Industrial se sacrificaron las siguientes reses:

De vacuno	266
De cerda	149
De lanar	57

Los precios que rigieron en el Matadero Industrial fueron:

	Centavos
Vacuno	De 18 a 20
Cerda criollo	De 30 a 40
Cerda americano	De 36 a 44
Lanar	De 30 a 40

Mercado de Bonos

NUEVA YORK julio 29. AP.

BONOS DE LA LIBERTAD	Alto	Bajo	Cierre
Libertad 3½ s.	100.29	100.29	100.29
1o 4¼ s.	102.2	102.2	102.2
4o 4¼ s.	103	102.30	102.30
U S 4 s.	108.11	108.8	108.8
U S 4¼ s	112.31	112.21	112.21
U S 3¾ s	106.1	105.30	105.30
U S 3⅜ 1940-43	101.20	101.17	101.17
U S 3⅜ 1943-47	102	101.26	101.28
In Tel and Tel.	48 ¾	46 ⅜	47 ¼

BONOS CUBANOS	Alto	Bajo	Cierre
Cuba 5½ 1953	—	—	101 ½
Cuba Ex 5 1949	—	—	99 ¾
Cuba 4½ 1949	—	—	93 ⅝
C. R. 5 s 1952	73 ¼	73 ¼	73 ¼
H. E. 5 s 1952	—	—	77 ⅞

BONOS INTERNACIONALES	Alto	Bajo	Cierre
Burdeos 1934	105 ¾	105 ¾	105 ¾
Lyon 1934	105 ¾	105 ¾	105 ¾
Marsella 1934	105 ¾	105 ¾	105 ¾
Alemania 1949	106 ¼	106 ⅛	106 ⅛
Francia 1949	119 ⅝	119 ½	119 ⅝
Argentina 1957	99 ½	99	99 ¼
Chile 1942	102	102	102
Eslovaquia 1951	—	—	110 ¼
Italia 1951	98 ½	98 ⅛	98 ⅜
Brasil 1927-1957	76	75 ½	75 ½

Bolsa de la Habana

Cotización Oficial del día 29 de Julio

BONOS Y OBLIGACIONES	Comp.	Vend.
Cuba 1904 (Speyer)	100	—
Cuba 1905 (Deuda Int.)	90	—
Cuba 1909 (4½)	93	—
Cuba 1914 (Morgan)	100	—
Cuba 1917 (Puertos)	95	—
Cuba 1923 (5½)	101	—
Aymto. Habana 1a. hip.	99	—
Aymto. Habana 2a. hip.	97	—
Banco Territorial	—	—
Cervecera	90	101
Cervecera (Obligaciones no hipotecadas)	72	80
Ca. Az. Ciego de Avila	—	—
Curtidora Cubana	—	—
Gas	107	—
H. Elec. (Consolidados)	72	78
Manufacturera	—	20
Matadero	—	—
N. F. Hielo (bonos)	102	—
Papelera Serie A	—	—
Papelera Serie B	—	—
Teléfono	86½	—
Unidos	12	—
La Metropolitana S. A.	90	100
Jarcia Matanzas	94	101½
H. Electric (Obligaciones no hip.)	50	53½
Bonos Centro Asturiano de la Habana	98	102
Moderna Fábrica Ladrillos	—	—

BONOS: Morgan 5½ por 100. — 1927	Comp.	Vend.
Serie C—Julio 1 1930	94	—
— D—Julio 1 1931	94	—
— E—Julio 1 1932	94	—
— F—Julio 1 1933	94	—
— G—Julio 1 1934	94	—
— H—Julio 1 1935	94	—
— I—Julio 1 1936	94	—
— J—Julio 1 1937	94	—
Certificados 5½ O. P.:		
Diciembre 31 de 1951	94	—
Junio 30 de 1932	94	—
Diciembre 31 de 1932	94	—
Junio 30 de 1933	94	—

ACCIONES	Comp.	Vend
Agrícola	—	—
Territorial	—	—
Territorial benefs	—	—
Préstamos sobre Joyería	—	—
Cervecera	165	—
Cuba Cane prefs	—	—
Cuba Cane com	—	—
H. Electric Utilities Co. prefs 6 por 100	75½	76¾
H. Electric Utilities Co prefs 5 por 100	58	60¼
H. Electric Railway Co. prefs	45⅛	55
H. Electric Railway Co. comunes	1½	6
Jarcia prefs	25	—
Jarcia comunes	8	18
Licorera comunes	3	—
Lonja prefs	94	—
Lonja comunes	90	—
Manufacturera prefs	2	—
Manufacturera com	—	—
Naviera prefs	61½	63½
Naviera prefs; excert	—	—
Naviera comunes	6½	7½
N. F. Hielo	300	—
N. F. Hielo; benefs	80	100
Perfumería prefs	2	—
Perfumería com	⅛	—
Pesca prefs	100	—
Pesca comunes	20	—
Teléfono prefs	99	—
Teléfono com	—	—
Unidos	8	12
F. Consolidados de Cuba; prefs	53	60
Union Oil	10	14
Metropolitan Auto	—	—
Fibras y Jarcia	40	—
Matadero	—	—
Seguros La Mercantil	—	—
Kokofat prefs	—	—
Kokofat comunes	—	—
Cuba R. R.	—	—
Curtidora	—	—

Mercado de Algodón

Al cierre de la soperaciones en el mercado local de algodón americano, los distintos meses de entrega se cotizaban a base de los precios que siguen:

Julio	—
Octubre	12.85
Diciembre	13.00
Enero 1931	13.11
Marzo 1931	13.03
Mayo 1931	13.18

Ferrocarriles Unidos de la Habana
AVISO
nuevo itinerario

DE TRENES ELECTRICOS
HABANA-RINCON
(En vigor desde Agosto 1, 1930)

Los trenes saldrán de la Estación Central diariamente por el orden siguiente:

PARA RINCON Y PUNTOS INTERMEDIOS:
Cada hora desde 5.00 a. m. hasta 12.00 (media noche). Trenes adicionales a las 6.30 a. m.; 10.30 a. m.; 11.30 a. m.; 11.40 a. m.; 12,30 p. m.; 4,30 p. m. y 5.30 p. m.

COMBINACIONES EN RINCON

PARA SAN ANTONIO Y PUNTOS INTERMEDIOS:
Cada hora desde 6.00 a. m. hasta 8 p. m. Trenes adicionales los domingos y días festivos a las 9.00 p. m. y 11.00 p. m.

PARA ALQUIZAR Y PUNTOS INTERMEDIOS:
5.00 p. m., 7.00 a. m., 11.00 a. m., 3.00 p. m.; 7.00 p. m.; 9.00 p. m. y 11.00 p. m.

PARA BATABANO Y PUNTOS INTERMEDIOS:
6.00 a. m., 9.00 a. m., 12.00 m.; 3.00 p. m., 5.30 p. m. y 7.00 p. m. Tren de las 7.00 combina con vapores para Isla de Pinos, excepto los domingos.

LA ADMINISTRACION.

Compañía Cervecera Internacional, S. A.

SECRETARIA

La Junta Directiva de esta Compañía Cervecera Internacional, S. A., en sesión celebrada en el día de ayer, ha acordado el reparto de un dividendo de $2.00 (DOS PESOS) por cada Acción Unica de la Compañía en circulación, pagadero el día 15 de Agosto próximo por medio de checks que se remitirán a los señores Accionistas por dichas Acciones, que estuvieran inscriptos en los libros de esta Secretaría el día treinta y uno de Julio actual.

Lo que de orden del señor Presidente se publica para conocimiento de los señores Accionistas.

Habana, Julio 29 de 1930.

M. de J. MANDULEY, Secretario.

BANCO PASTOR
ANTES SOBRINOS DE JOSE PASTOR
(Casa Fundada en 1776)

Capital suscrito	Ptas. 17.000.000
" desembolsado	" 11.000.000
Fondo de reserva	" 1.500.000

CASA CENTRAL: LA CORUÑA.

SUCURSALES:
Vigo, Lugo, Orense, Vivero, El Ferrol, Sárria, Monforte, La Estrada, Tuy, Mellid, Mugía, Carballo, Mondoñedo, Puentedeume, Villalba, Ribadeo, Ortigueira, Carballino, Padrón, Puebla del Caramiñal, Ribadavia, Noya, Barco de Valdeorras, Verín, Rua Petin, Vimianzo, Puenteareas y Chantada.

CUENTAS CORRIENTES CON LIBRETAS
Abonando los siguientes intereses:

A la vista	2½%	Anual
A tres meses	3 %	"
A seis meses	3½%	"
A un año	4 %	"

CAJA DE AHORROS
Abonando intereses al 3½% anual.
CUENTAS CORRIENTES EN MONEDA EXTRANJERA
Intereses a convenir.
Venta de giros sobre todo el mundo especialmente América.

RADIO Y ELECTRICIDAD

A Cargo de Alberto Giró

TRASMISIONES PARA HOY

Estación C M W

588 Kc. 1.000 Wtts.

9.30 a. m.: Noticiario de la mañana.

10 a. m.: Audiciones musicales.

11.30 a. m.: Clase de Inglés por el profesor Mr. Lismore.

12 m.: Hora Radio Victor con el siguiente programa:

1—Estudio. Liszt. Harold Bauer.
2—Hija del Regimiento. Convien Partir. Toti dal Monte.
3—Minuet. Violín. Renée Chemet.
4—Berceuse. Canción. Nina Koshetz.
5—Caprice Viennois. Solo de Violín. Fritz Kreisler.
6—Jongleur de Notre Dame. Leyenda. Marcel Journet.
7—Melodía Hebrea. Violín. Jascha Heifetz.
8—Forza del Destino. O tu Che. Giovanni Martinelli.
9—Sarabande and Tambourin. Violín. Yehudi Menuhin.
10—Roberto Il Diavolo. Invocación. Ezio Pinza.
11—Elegie. Massentt. Rosa Ponselle.
12—De Mi Aragón. Canción. Miguel Fleta.

1 p. m.: Audiciones musicales.

6.30 p. m.: Hora Artística Hermanos Acebal.

7.30 p. m.: Clase de Inglés por el profesor Mr. Lismore.

8 p. m.: Programa de El Aguila.

8.30 p. m.: Concierto Copeland Opera Cómica El Mikado, primer acto.

9 p. m.: Hora Selecta a cargo del Cuadro de Comedias C M W, compuesto por la primera actriz señora Beatriz Fernández, primer actor José M. Bejar y actor cómico Arrechavaleta.

1—La Caravana de Comediantes. Recitación.
2—El Siete Pelao. Monólogo Cómico.
3—El gracioso entremés de los Hermanos Quintero El Chiquillo.
4—Número cómico por Arechavaleta.
5—El Bandolero de Estrellas. Poema.

10 p. m.: Programa de música variada.

10.30 p. m.: Audiciones de música y noticias del DIARIO DE LA MARINA.

11.15 p. m.: Buenas noches.

Estación C M K

730 Kc. 411 M.

9 p. m.: Concierto de la Hora Majestic, festejando su boda de plata. Figura en este monumental programa el eminente pianista Pepito Echaniz, dirigiendo la gran Orquesta de Concierto.

He aquí el programa completo:
Weber, Oberon Obertura.
Grieg. Peer Gynt, Suite.
a) La mañana.
b) Danza de Anitras.
c) En el Palacio del Rey de la Montaña.
Kreysler. Liebesfreud.
Rimski-Korsakoff. Danza de los Bufones de la Opera Snegourotchka.
Ippolitoff-Ivanoff, tres Bocetos Caucásicos.
a) En la Montaña.
b) En la Aldea.
c) Procesión del Czar.
Ilynsky. Orgía de los Espíritus.
Tschaikowski. Vals de las Flores.
Friml. Serenata Española.
Granados. Intermezzo de la Opera Goyescas.
Chabrier. España. Rapsodia.

Estación C M C R

1285 Kc. 233.4 M.

Trasmitirá de 3 a 7 p. m. Un programa de música mecánica selecta.

Estación C M Q

1130 Kc. 265.3 M.

11 a. m.: Programa Westinghouse como sigue:

1—Eso es lo que creo de tí. Fox trot.
2—Esa sí que es. Fox trot.
3—Sal Beatriz Serenata.
4—Molinos de Viento. Serenata.
5—Honolulu Moon. Waltz.
6—Hawaiian Dreams. Waltz.
7—Se va y se va. Tango.
8—Tras la Reja. Tango.
9—Por eso te quiero. Canción. De Lecuona.
10—Sufre y Llora. Canción Tango.
11—Filadelfia. Marcha.
12—The Sesqui-Centenial Exposition. Marcha de Sousa.
13—Cuban Stomp, fox trot. De Eliseo Grenet.
14—Congo. Fox trot. E. Grenet.
15—Si Pudiera Olvidar. Tango Canción.
16—Quiéreme mucho. Serenata Criolla. de G. Roig.
17—Berta. Son.
18—Cruel Desengaño. Son.

Estación C M B C

1130 Kc. 265.3 M.

4 p. m.: Hora R C A.

6.30 p. m.: Programa Comercial a cargo de Enrique Bryon.

7.30 p. m.: Programa bailable.

8 p. m.: Hora Progreso Cubano, por el profesor Belizario López.

9 p. m.: Hora Radio Victor a cargo de la soprano Hortensia Coalla, del tenor Hernández Cabrera y del pianista Santos Menéndez.

Dominio.
María de la O.
Hortensia Coalla.
El amor nunca muere. Vals.
Peregrino de Amor. Canción Yucateca. Hernández Cabrera. Tenor.
Adiós mi amor.
Jardín Azul.
Hortensia Coalla.
Un Beso. Inprontu.
Where is the song of song for me.
Hernández Cabrera.
Tuyo siempre.
Hortensia Coalla.
Tú, Tú y Tú.
Hernández Cabrera. Tenor.
Cisne.
Como yo no hay dos.
Hortensia Coalla.
Queja Pampera. Tango Argentino.
Hernández Cabrera.
Jeannine. Valse.
Martha. Canción.
Hortensia Coalla.

10 p. m.: Hora Comercial a cargo del Sexteto Gloria Cubana que interpretarán el siguiente programa:

1—María La O.
2—Andumba.
3—Allá en el Batey.
4—A Orillas del Yumurí.
5—La Parranda.
6—Suavecito.
—Dime Adiós.

Estación C M X

900 Kc. 333.1 M.

De 11 a. m. a 12 m. Concierto de la hora de almuerzo. Música popular. El Palacio de Cristal.

12 m.: Hora correcta.

De 12 a 1 p. m.: Programa a cargo del Conjunto Artístico dirigido por los M. Domínguez, con nuevos y escogidos números.

1 p. m.: Hasta luego.

De 8 a 9 p. m.: Programa Philco con bonitas selecciones de discos y nuevos números desde el Estudio.

9 p. m.: Hora correcta.

De 9 a 10 p. m.: Concierto de música variada, combinada con números a cargo de las señoritas Margot Alvarez y Carmita Protti, Pepito Becerra, Rafael Cordero, Luis Godoy, M. Sánchez de León, los hermanos Cadaval Tuya, concertistas y otros artistas de El Teatro del Aire.

De 10 a 11 p. m.: Programa bailable.

11 p. m.: Silencio y hasta mañana.

Estación, C M B Z

1010 Kc. 296 M.

De 9 a 10 a. m.: Hora Radio Social y Teatral. Música variada. Noticias sociales y teatrales.

De 3 a 5 p. m.: Hora Radio Victor. Selecto programa de música variada.

De 6 a 7 p. m.: Hora Radio Victor. Programa a cargo de la Estudiantina Cuba, que dirige Gumersindo García.

1—Paso doble. El Chato de Manzanillo.
2—Violeta. Vals.
3—Caminito del Olvido. Tango.
4—Noche de Amor. Vals.
5—Ay Y Blue. Vals.
6—A Bailar Muchachos. Danzón.
7—Zapateo Cubano. Solo de Guitarra.
8—Frutas del Caney. Pregón.
9—Nido de Amor. Tango.
10—Para qué esperar. Criolla.
11—Some Sweet Day. Fox trot.
12—Para qué Esperar. Criolla.
13—Zapatitos de Charol. Couplet.
14—Canta Alondra. Danzón.

De 9 a 10 p. m.: Hora Radio Victor. Programa a cargo de la Orquesta que dirige Antonio María Romeu. Noticias mundiales.

Estación W L W

700 Kc. 428 M.

De la Crosley Radio Corporation, Cincinnati, Ohio.

7 p. m.: Yeast Foamers (N B C).

7.30 p. m.: Sylvania Foresters (N B C).

8.15 p. m.: Variety programa como sigue:

1—Piano Man: Old Fashioned Love.
2—Variety Duo: You Cant Get To Heaven.
3—Piano Man: Baby Went You Please Come Back.
4—Variety Duo: Only a Rose.
5—Variety Trio: Cchloe.
6—Variety Trio: There Was Nothing Else To Do.

8.30 p. m.: Camel Pleasure Hour (N B C).

9.30 p. m.: Toms Peanut Revue. He aquí el programa:

1—Lets Do It.
2—Trio: My Private and Personal Pal.
3—Tenor: Eleven Thirty Saturday Night.
4—Contralto: I Like To Do Things For You.
5Tear Drops.
6—Tenor: True Blue Lou.
7—I Get the Blues When It Rains.
8—In the Good Old Sun-Sun Shine.
9—Trío: Old Fashioned Love.
10—Guitar and Tenor: Little Coquette.
11—When Polly Walks Thru the Hollyhocks.

10 p. m.: Kingstaste Sonneteers.

10.30 p. m.: Pepsodent Amos n Andy (N B C).

10.45 p. m.: Literary Digest Topic Brief. Floyd Gibbons (N B C).

11.03 p. m.: Royal York Dance Orchestra. Toronto (N B C).

11.30 p. m.: Jolly Fellows.

12 m.: Jan Garber y su Orquesta.

12.30 a. m.: Variety Hour.

1 a. m.: Henry Busse y su Orquesta.

1.30 a. m.: Buenas noches.

Mercado de Cambios

La peseta española abrió ayer floja, cotizándose a 11.15 por cable, reponiéndose al cierre a 11.29.

La libra esterlina de alza.

Sostenido y de alza el cambio sobre Hong Kong.

Flojo el cambio sobre New York.

Ayer se operó en cheque sobre New York a 1-16 premio y 3-64; y en cable a 5-64 premio.

Quietos el franco y la lira.

Las demás divisas sin variación.

Cotización del día 29 de Julio

New York cable	5/64 P.
New York vista	3/64 P.
Londres cable	4.87
Londres vista	4.87
Londres 60 días vista	4.84
París cable	3.94
París vista	3.93
Madrid cable	11.29
Madrid vista	11.28
Zurich cable	19.45
Zurich vista	19.44
Italia cable	5.26
Italia vista	5.25
Bruselas cable	13.95
Bruselas vista	13.94
Toronto cable	¼ P.
Toronto vista	7/32 P.
Copenhague caple	—
Yokohama cable	—
Yokohama vista	—
Hamburgo cable	23.93
Hamburgo vista	23.92
Amsterdam cable	40.20
Amsterdam vista	40.19
Hong Kong cable	32.00
Hong Kong vista	31.90

Colegio de Corredores

Cotización Oficial del día 29 de Julio

Estados Unidos cable	7/64 P.
Estados Unidos vista	5/64 P.
Londres cable	4.87
Londres vista	4.87
París cable	3.94
París vista	3.93
Bruselas vista	13.98
España cable	11.23
España vista	11.22
Italia vista	5.24
Zurich vista	19.45
Hong Kong vista	32.00
Amsterdam vista	40.27
Copenhague vista	—
Christianía vista	—
Estocolmo vista	—
Montreal vista	—
Berlín vista	—

Clearing House

La scompensaciones de cheques habidas entre los Bancos asociados al Habana Clearing House durante el día de ayer ascendieron a la cantidad de $2.226,034.92.

M.E.C.D. 2016

Para ELLOS y Para ELLAS

CONSULTORIO POR LA DOCTORA HERMINIA PLANAS

SECRETOS DE UNA PARISIENSE. CONOCETE A TI MISMA.

DESDE NEW YORK

En las últimas notas que dedicaba mis lectoras, hablaba especialmente de las «medias color carne» como complemento obligado de la toilette aun de vestido blanco lavable o seda, última expresión de la moda actual.

En ningun caso, decía, se lleva la media blanca, y, ¡es natural! Con corriente moderna, cada día más acentuada, de suprimir las medias, menos que puede hacerse es llevarlas igualando el tono de piel de cual. Y aun más, las medias finísimas, de algodón (sin lustre) posesionan rápidamente del favor de las elegantes. «Medias sin lustre», es la última consigna. De tejido transparente, cuesta trabajo decidir a la primera ojeada, si en realidad se llevan medias o si se luce la pierna desnuda—lo más chic»—.

Otro tipo de moda, también de tejido de algodón, es de malla, o de fantasía, variando en el dibujo y tamaño del punto. Y el calcetín vuelto sobre el tobillo, con adorno en listas de alegres colores, para deportes, playas, etc.

El anhelo o necesidad de regresar a la naturaleza, no se limita a la supresión de las medias, sino que los trajes de baño van quedando reducidos a bandas o correas más o menos anchas y bien dispuestas para proporcionar al cuerpo la mayor exposición directa a los rayos del sol, salvando lo que exige la moral (que cada día se hace más liberal). Esas bandas o correas que van quedando como recuerdo de los trajes de baño, caen de los hombros de sus dueñas tan pronto hay oportunidad propicia, para de ese modo «tostarse por parejo (que es la suprema elegancia) De ese modo la toilette de ceremonia no se deslucirá exhibiendo espaldas y hombros con renones de piel blanca que el sol no alcanzó a dorar.

La gigantesca policía irlandesa, hombres «sanotes», se niega a cubrir la posta que les corresponde en los grandes parques de la ciudad y otros lugares de expansión, hasta que no se designen inspectores especiales que obliguen a cubrir la desnudeces al crecido número de adoradores de los rayos del sol. Especialmente rehusan sorprender a las damas en sus prácticas solares, emoción superior a sus viejos arraigados principios de moralidad.

La «piel tostada» se impone avasalladora, de tal manera que los maniquíes elegantes de la Quinta Avenida son todos bronceados o negros, luciendo los últimos caprichos de la Moda Parisién: Sombreros, bordadas tilettes de baile y recepción; ¡no digamos nada de la ropa deportiva!

Realmente, hasta choca, encontrar por las calles unos brazos alabastrinos. Se queda uno inconscientemente adivinando el motivo de aquel atraso.

¡Cosas del tiempo!

H.

Tal vez algún hermano fatigado,
Náufrago de los mares de la vida,
Recobre aliento en su alma dolorida
Al encontrar tu paso señalado.

De pie, en acción, con varonil pu-
(janza
Y el corazón dispuesto a todo evento,
Sigamos de la vida el movimiento, ..
Guiados por el trabajo y la esperanza.

Bartolomé Mitre.

PUCHITA:

Hay mujeres que poseen un cutis tan delicado que el más suave jabón les produce irritación, ronchas y erupciones.

Estas personas deben usar solamente cremas de las más delicadas y menos grasientas. Naturalmente, un cutis así no es normal, pues siendo saludable puede lavarse con agua y jabón sin peligro, después de haberlo limpiado con crema. El cutis sano necesita poca crema, pues los poros transpiran suficiente grasa para mantenerlo siempre suave. También puede usarse cualquier astringente, aunque el agua fría es suficiente para cerrar los poros

Solamente las mujeres muy jóvenes deben reducir la limpieza del cutis al lavado con agua y jabón. Después de las diez y seis primaveras, toda mujer debe usar cremas convenientes, pues alimentan y protegen la piel, evitando las líneas alrededor de los ojos y la boca, tan temidas, porque pregonan la vejez. Un cutis ajado no es siempre por la edad, sino por falta de cuidado adecuado. Hay muchas ancianas que conservan un cutis terso y suave como el terciopelo.

Estudie su cutis primeramente. Si es grasoso no use cremas después del lavado con agua fría, pues le cerrará los poros y cuajará el polvo. Limite el uso de cremas y use agua y jabón. Si es seco, aplíquese un poco de crema. Límpiese primero con la crema, luego lávese con agua y jabón; échese agua fría y póngase un poco de crema antes de empolvarse

Sobre cremas le diré que la mejor que puede adquirir es la de Reyes, de Neptuno 104, teléfono U-7659. Adquiérala hoy mismo en cantidad, pues puede agotarse la existencia, dada la gran demanda que tiene el producto.

PENSAMIENTO

Para odiar la tiranía, no hay como vivir bajo ella.

José Martí.

RITA:

Usted debe combatir esa aspereza del cabello que tanto desdice de una mujer del siglo. Para ello le aconsejo la pomada «Liliana», que tiene su depósito general en la Droguería Serrá y se vende en el departamento de perfumería de las principales tiendas de la Habana, en boticas, droguerías, peluquerías, etc.

DIFERENCIAS

Lo que en el rico es excentricidad, en el pobre es grosería.
Lo que en el hombre es debilidad, en la mujer es desvergüenza
Lo que en el político es distracción, en el solicitante es ingratitud.
Lo que en la madre es don de gentes, en la hija es provocación.
Lo que en el maestro es un olvido, en el discípulo es un error.
Lo que en el viejo es sabiduría, en el joven es impertinencia.
Lo que en el jefe es una gracia, en el empleado es una insolencia.

ALINA:

Con mucho gusto la complazco. Hela aquí:

Para hacer riñones de ternera a la dinamarquesa se cortan los riñones y se tienen dos horas en remojo de aceite refinado. De ahí se sacan para saltearlos sobre fuego vivo en la sartéen, con manteca de vaca muy fresca y durante cinco minutos a lo sumo. Luego se apartan en un plato y se tiene muy picada de antemano tanta cebolla como bulto hacen los riñones, y en la manteca que se quedó en la sartén, adicionada con más si es preciso, se rehoga la cebolla, removiéndola bien con una espátula para que se glasee y agelatine, sin tomar color.

Se sazona con sal, pimienta, un poco de clavo de especia y un punto de nuez moscada, y con el fuego siempre vivo se incorporan los riñones y se vierte por encima una copa de ron bueno Dos minutos bastan para la total cocción.

El fuego de carbón vegetal es indispensable para platos a la parrilla.

Llame al teléfono: U-8282 o al U-1836 para que le sirvan rápidamente el mejor carbón para la cocina.

¿POR ESO NADA MAS?

El profesor de higiene: ¿Porqué debemos cuidar de que nuestra casa esté siempre arreglada y limpia?

La pequeña alumna: Pues porque una no sabe nunca cuando pueden llegar las visitas.

EL SALMO DE LA VIDA

Traducción de Longfellow

¡Oh! No me digas que la vida es sue-
(ño,
este salmista, en tu cantar amargo,
que el alma no vive en el letargo
es de la muerte pálido diseño.

La vida es real y su destino es serio,
no es su fin en el sepulcro hundirse;
«ser polvo y en polvo convertirse»
es del alma el divino ministerio.

Ni es del hombre la senda o el des-
(tino
reposo, el dolor ni la alegría,
la acción, para que cada día
alcance una jornada en su camino.

La ciencia es muy larga, el
(tiempo estrecho
corazón más varonil y fuerte
el fúnebre paso de la muerte
velado tambor dentro del pecho

En el vivac del mundo, ¡alza tu es-
(cudo!
En el campo de acción, ¡arma tu dies-
(tra!
un héroe de la vida en la palestra
no el rebaño que se arrea mudo!

El porvenir los pasos son inciertos;
y obra sin tregua en el presente,
corazón en tí, Dios en la muerte!
Deja al pasado sepultar sus muertos!

Los héroes que en tu mente divini-
(zas
muestran que la vida es noble y
(bella,
ellos te enseñan a estampar la hue-
(lla,
tiempo en las arenas movedizas.

compare....

un juego de cama, tamaño camero, compuesto de 1 sábana, 2 cuadrantes y 1 funda en magnífica tela blanca o de color finamente bordado:

$4.00

Así son los precios de nuestra venta de ropa de cama hecha por nosotros en telas que importamos y garantizamos.

La Casa Life

TTE. REY Y HABANA-A.6724
S. RAFAEL Y RAYO-M.7063

HABANERAS

(Viene de la Página NUEVE)

EN EL ANGEL

LA BODA DE ANOCHE

Eugenia Valdés Montenegro
y Aurelio Pestana Morales.

Amores felices.
Consagrados solemnemente.

Abrió anoche sus puertas para una brillante ceremonia nupcial la Iglesia del Santo Angel Custodio.

Ante su altar mayor, y con la bendición del querido Monseñor Abascal, unieron para siempre los destinos de su vida la señorita Eugenia Valdés Montenegro y el joven y culto doctor Aurelio Pestana Morales.

Muy interesante la novia.
Gentil y graciosa.

Lucía una toilette del mejor y más acabado gusto, dentro de todas las exigencias de la moda, sencilla a la vez que elegante.

El velo, de tul finísimo, se desplegaba en ondas hacia atrás, como una cascada.

Y como complemento el ramo.
Lindo ramo de mano.

Ultimo modelo de la **Casa Trías**, el elegante jardín del Vedado, bien conocido del gran mundo habanero, en el que tiene su más numerosa clientela.

Era todo de stephanotes, la flor de moda en París para las novias de verano, de forma larga y estrecha, sin cintas.

Un primor.
Como de **Trías** al fin.

El padre de la dulce fiancée, señor Antonio Valdés Herrera, fué el padrino de la boda.

Y la madrina, la señora Loreto Ureña, esposa del señor Raúl Ureña, Jefe de Negociado del Ayuntamiento de la Habana.

Testigos.
Por la gentil Eugenia.

El señor José María de la Cuesta, ex-Alcalde Municipal, los señores Evaristo Herrera y Ricardo Magín Malet, y el conocido procurador señor José Pinto.

A su vez actuaron como testigos por parte del novio el comandante Alberto Barreras, Vicepresidente del Senado, el doctor José Antonio Mestre, Presidente de la Asociación de Dependientes, el doctor José Manuel Cortina, Senador de la República y el joven y distinguido doctor José Joaquín Chalons, Director de la gran casa de salud La Purísima Concepción.

Selecta la parte artística.
Brillantísima.

Dejó oir su dulce voz, cantando el **Ave María** de Gounod, la bella soprano Maruja González, luciéndose después en el violín, con la **Meditación de Thais**, el popular profesor Oscar O. Ugarte.

Eugenia y Aurelio.
¡Sean muy felices!

NUEVO ABOGADO

ESTEBAN ALFONSO Y ZALBA

Un abogado más.
De singulares méritos.

Es el joven culto y talentoso Esteban Alfonso y Zalba, hermano de Fausto, Abogado Fiscal de la Audiencia de la Habana.

Se graduó de Doctor en Derecho Civil en la convocatoria de junio próximo pasado.

Obtuvo Sobresaliente.

Como en toda su carrera.

Posee un expediente de estudios de las carreras de Derecho Civil y Público en el que constan veintidos Sobresalientes y catorce Premios.

Con tan halagüeños precedentes es justo esperar los más lisonjeros lauros en el ejercicio profesional.

Está llamado a triunfar.
Y triunfará.

DISTINGUIDOS VIAJEROS

De Nueva York.
En viaje de regreso.

A bordo del vapor **Calamares**, que arribará hoy a estas playas, son esperados el distinguido joven Arturo Clews y su bellísima esposa, Merceditas Jorge, los cuales desde su matrimonio, hace un año, se encontraban en los Estados Unidos.

Después de corta estancia en nuestra ciudad continuarán viaje los simpáticos esposos.

Van a Colombia.
En viaje de negocios.

Es el propósito del señor Clews abrir una nueva agencia de una fuerte firma extranjera la **Standard Brands Inc**, fabricantes de la famosa Levadura Fleischmann.

Acompañándolos viene el joven Heriberto Clews de regreso del viaje de vacaciones que emprendió hacia Nueva York.

Tanto Heriberto como Arturo son hermanos de la linda Natica Clews de Revuelta.

Por anticipado un saludo.
Con mi bienvenida.

LA BODA DE HOY

Bodas de julio.
En su final ya.

La de esta noche, a las nueve y media, se celebrará en la Iglesia de Nuestra Señora del Carmen.

Son los contrayentes Jorgina Portela y Rojas, encantadora señorita, y el caballeroso joven Ricardo Pareja Hernández.

Como un regalo de las lindas señoritas Amanda e Isabel Pareja, hermanas del novio, recibirá el ramo de mano la señorita Portela.

Creación de los Armand.
Una preciosidad.

Un modelo nuevo del jardín **El Clavel**, especialmente diseñado para la novia que lo estrena, que será un avance de los ramos de otoño.

Boda interesante.
Muy simpática.

EN VILLA MARIA

Una festividad próxima.
San Alfredo.

La celebra el sábado inmediato la Iglesia Católica, independiente de otra festividad de San Alfredo, el 25 de octubre.

Está de días una personalidad ilustre, el doctor Alfredo Zayas y Alfonso, ex-Presidente de la República.

Se halla de temporada.
En Villa María.

Allí, en su espléndida residencia veraniega del Wajay, está reunido con su esposa, la dama tan bella y elegante María Jaén de Zayas.

No tendrá fiesta, de carácter alguno, el respetable Presidente de la Academia de la Historia.

Solo habrá un recibo para las personas de su amistad que deseen saludarlo.

Recibo de la tarde.
De cuatro a siete

AUDICION MUSICAL

En la tarde de hoy.
A las cinco.

Una audición musical que ofrece en sus salones la brillante Filarmónica Italiana.

Organizada ha sido por sus directores, el maestro Arturo Bovi y su distinguida esposa, Tina Farelli, con elementos muy valiosos.

Extenso el programa.
En dos partes.

Figura entre sus números el aria del tercer acto de **Aida** cantada por la gentilísima señorita Isabelita Elías.

Cantará también, entre otras muchas, la señora Rosita Dirube de García Bango.

Y hacen su primera presentación artística las señoritas Trinidad Cernuda, Esperanza Alemany y Eugenia Fernández de Guevara.

Un concierto en forma
Selectísimo.

ALBERTO RUIZ

Breve nota.
Sobre un homenaje.

Decidido está el lugar donde habrá de celebrarse el que preparan amigos, compañeros y admiradores a Alberto Ruiz.

Será en **Sans Souci**, el flamante **Sans Souci**, en la fecha del cinco de agosto.

Elección indicada.
Muy plausible.

Miró, su insustituible **maitre d'hotel**, ha prometido a los organizadores que se servirán esa noche comidas, con un **menú** especial, al precio de dos pesos y medio el cubierto.

Reinará el baile.
Como gran aliciente

RUMBO AL NORTE

De viaje.
Camino de Nueva York.

Salieron ayer, a bordo del **Siboney**, el señor Julio Fuentes y su amante **esposa** a gozar de unas vacaciones de seis semanas.

Antes de ese plazo irá a reunirse con ellos la interesantísima María Eugenia Alvarez de la Campa de Fuentes con su graciosa hija Lydia.

En fecha fija.
El 23 de agosto.

HOGAR FELIZ

Glorias y alegrías.
Sonríen en un hogar.

Hogar del doctor Luis Pujadas y su bella y gentil esposa Conchita Johanet.

Una angelical niña, que vino al (mundo felizmente, es la coronación de todas sus venturas.

Se sienten contentos.
Llenos de venturas.

LORENZO ANGULO

Después de largo paseo.
Por tres meses.

Regresó ayer, en el vapor **Siboney**, de la **Ward Line**, mi bueno y muy querido auxiliar Lorenzo Angulo.

Recorrió Madrid, pasó por Sevilla y estuvo la mayor parte del tiempo, muy feliz, muy satisfecho, en el incomparable París.

Mi saludo.
Con un abrazo.

Enrique FONTANILLS

la Casa Grande
ANGONES Y CIA.

Hoy y Mañana.

Ultimos dos días de la oferta extraordinaria de sedas de color entero.

Sedas de la mejor calidad todos los colores

Cortes de 4 y medias varas $5.35
Cortes de 4 y medias varas $6.15

Muebles para el Bebé.

Segundo piso.

Venta especial hasta el día 31.

Juegos de cuarto compuestos de escaparate, cama, silla y percha en los colores: rosa y azul, a

$65.00

Camas en los colores: rosa, azul y marfil con alegorías infantiles, a

$16.50

Cunas magníficas desde

$5.75

Canastilleros adornados con guirnaldas en colores, a

$15.50

Corralitos desde

$9.50

Coches de lona, plegables, desde

$8.50

PELETERIA.

Primer piso.

Seguimos liquidando todos los modelos de elegantes zapatos de la actual temporada, a

$5 y $6

Valen
$10, 12 y 14.00

Sandalias suizas, tejidas en varios tipos de

$10.00 y $12.50
Ahora a
$5.50 y $7.00

También todos los zapatos para niñas están sumamente rebajados de precio.

Sandalias para niñas. Todos los tamaños y colores.

Rebajadas a
$2.00

PRECIO FIJO

NADIE FUE COMISIONADO PARA HACER ESTADISTICAS SOBRE NUESTRO TABACO

El Ejército es el que con toda eficacia viene enviando los datos pertinentes a la Secretaría de Agricultura

Hace algunos días apareció en los periódicos de esta capital, una nota dando cuenta que dos miembros de la Comisión Nacional de Propaganda y Defensa del Tabaco Habano, habían recorrido las zonas tabacaleras de Guayos, Cabaiguán, Zaza del Medio, Neiva y Jiquima, confeccionando una estadística de producción. En dicha nota se hacía un estimado de la cosecha en las zonas indicadas, y se consignaba el número de fincas dedicadas al tabaco que en cada una de ellas existe.

Deseando ampliar algunos de los particulares de la referida información, acudieron a las oficinas de la Comisión del Tabaco, y allí nos fué informado, que ningún miembro de la misma, ni sus Delegados en las zonas tabacaleras de la provincia de Santa Clara, han hecho recorrido alguno al objeto que se indica, toda vez que las estadísicas que la Comisión publica respecto a la producción, así como el Catastro de fincas tabacaleras, son confeccionados exclusivamente por los miembros del Ejército Nacional, que con toda eficiencia vienen tomando los datos necesarios, en las jurisdicciones de sus respectivos Puestos Militares, enviándolos más tarde a las Oficinas de la Comisión en planillas que al efecto ésta facilita.

Carece por tanto, de veracidad, la noticia a que nos hemos estado refiriendo, así como también es inexacto el estimado publicado referente a la cosecha de 1930 y que se atribuye a la Comisión Nacional de Propaganda y Defensa del Tabaco Habana. Esta Comisión ha dado a publicidad, el Catastro de fincas tabacaleras y estadística de producción de la cosecha de 1930, en las zonas de Partido y Semi-Vuelta; encontrándose en preparación, para ser publicado dentro de breves días, el que se refiere a la Vuelta Abajo, y esperando terminar el de las zonas de Remedios y Oriente, que verán la luz oportunamente.

Como hemos dicho, solamente el Ejército Nacional ha sido el encargado de tomar en las fincas tabacaleras los datos necesarios para este importantísimo trabajo.

NOTA PERSONAL

EL SR. SANTIAGO DE GUARDIOLA

Nuestro muy estimado amigo el señor Santiago de Guardiola, Secretario de la Asociación Hispano Cubana de Cultura y Jefe de Despacho de la Sociedad de Amigos del País, se encuentra sufriendo desde hace varios días. En la tarde de ayer el estado del señor Guardiola no era nada satisfactorio toda vez que hubo necesidad de celebrar junta de médicos

Hacemos votos por el pronto y total restablecimiento del querido y consecuente amigo.

MUEBLES "LOS ENCANTOS"
San Rafael y San Nicolás
TELEF. A-0274
Tenemos exceso de mercancías, las liquidamos con precios especiales de contado y a plazos.

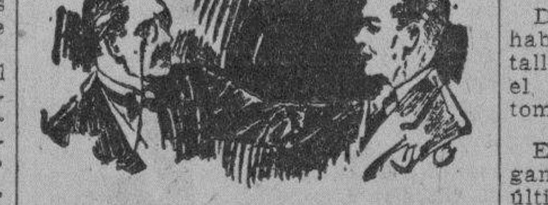

Cansancio...

"Toda esa vaguedad y confusión mental a que Vd. alude, no obedece más que a la escasez de fósforo en su organismo. Le recetaré Fitina, y puedo garantizarle que muy pronto habrá Vd. recobrado toda su potencia y lucidez, porque Fitina es el fósforo mismo...".

FITINA
REINTEGRA LA VITALIDAD
— En toda Farmacia —
PREPARADO CIENTIFICO SUIZO

UNA REUNION DE LOS VETERANOS

Los de guerras extranjeras la efectuaron en el «Bristol»

Los Veteranos de Guerras Extranjeras de los Estados Unidos celebraron anoche en el hotel Bristol, su acostumbrada reunión mensual.

Debido a la ausencia del Comandante Federico H. Langworthy, antiguo miembro del cuerpo de redacción del «Havana Post», y de la muerte del vice-comandante Mathew Conway se presentó una resolución que fué aceptada para elegir a Edward W. Epps, comandante de la organización temporalmente.

Los únicos miembros de la directiva de esta organización ahora son el Asistente de Campo Fred. J. Sullivan y el Cuartelmaestre L. Raymond Devere, los cuales son responsables de la organización.

Durante el meeting de anoche se habló sobre la terminación de la batalla de Chateau Thierry en la que el Ayundante de Campo Sullivan tomó parte en el año 1918.

El próximo meeting de esta organización se efectuará durante los últimos días de Agosto y será muy importante. Se urge que todos los miembros estén presentes.

Warner STVDIO
retratos de arte
o'reilly 114
m.1256

AVISO

Se participa a los señores asegurados y clientes de la Compañía HARTFORD FIRE INSURANCE COMPANY, que no después del día 15 de Agosto del corriente año la Agencia de dicha Compañía para la República de Cuba, será transferida al señor Guillermo F. Kohly, con oficina en la calle de CUBA número 21, entre Empedrado y O«Reilly, en esta ciudad, quien la representará como AGENTE APODERADO, debiendo por tanto entenderse con el mencionado señor Guillermo F. Kohly para todos los asuntos relacionados con la HARTFORD FIRE INSURANCE COMPANY.

Como consecuencia de lo anterior la HARFORD FIRE INSURANCE COMPANY terminará su presente conexión con la Insurance Agencies Corporation de Obrapía Núm. 23, en esta Ciudad, a partir de la fecha mencionada.

HARTFORD FIRE INSURANCE COMPANY of Hartford, Connecticut.

M.E.C.D. 2016

La última etapa de EL MES DE "EL ENCANTO"

ULTIMOS MOMENTOS DE UNA SUPREMA OPORTUNIDAD. CUALQUIER ARTICULO AL MAS BAJO PRECIO.

Mañana, último día de EL MES DE EL ENCANTO.

EL AVION SANTA CLARA HIZO ESCALA EN CAIBARIEN PARA TOMAR GASOLINA

En su viaje de regreso a la Habana, recibió las mayores facilidades. El piloto y pasajeros fueron muy felicitados

CAIBARIEN, julio 29. DIARIO DE LA MARINA, Habana.

Ayer por la tarde llegó a nuestro puerto el anfibio «Santa Clara», saltando a tierra momentos después el doctor Gustavo Sánchez de Bustamante, presidente de la Compañía, el señor Oscar Santamaría, Secretario director técnico, Mr. E. G Penick, piloto de la corporación y Mr. A. K. Luke que vino como pasajero.

A saludar a los visitantes acudieron a la explanada de los muelles el Alcalde Municipal señor Adalberto J. Remedios y el señor Emigdio R. León, Jefe del Puesto Militar, los que le ofrecieron toda clase de facilidades. También fueron saludados por el corresponsal el que lo hizo en nombre del DIARIO DE LA MARINA.

La escala que hicieron en nuestro puerto fué con el objeto de proveerse de gasolina, cosa que efectuaron la misma tarde.

Vienen bien impresionados de su viaje de estudios por las costas de Cuba, estando determinada la ruta Baracoa Antilla Santiago de Cuba, para correspondencia y pasaje, de acuerdo con los deseos del Honorable Secretario de Comunicaciones doctor Rafael Sánchez Aballí, el que hace algún tiempo viene preocupado por dar un buen servicio de correspondencia, siendo la vía aérea la más rápida, sobre todo a Baracoa que se encuentra en la actualidad incomunicada, llevándoles de esa manera un gran mejoramiento y progreso, según lo manifestado por el Sr. Sánchez Aballí en sus últimos despachos telegráficos dirigidos al avión «Santa Clara» el día que se encontraba en el puerto de Baracoa.

Esta mañana a las ocho se dirigieron los viajeros al muelle donde tomaron un bote que los condujo al «Santa Clara» para emprender su viaje de regreso a la Habana.

Con un magestuoso vuelo y después de hacer un recorrido por nuestra bahía fué desapareciendo ante nuestra vista la nave que conducía a un grupo de hombres que se esfuerzan por darnos progreso y adelantos.

Reiteramos nuestro cortés saludo, repitiéndoles nuestra frase: «un feliz viaje».

Aurelio Martínez Ulla.

EL FALLECIMIENTO DE UN BENEFACTOR

Don Agustín Sánchez Amaro, ex alcalde de San Cristóbal

TACO TACO, Julio 29.—DIARIO, Habana.—Después de larga y penosa enfermedad falleció ayer en su finca Chirogota, el acaudalado hombre de negocios y exAlcalde Municipal de San Cristóbal señor Agustín Sánchez Amaro. Su muerte está siendo sentidísima por todos elementos, por ser el finado caballero intachable y tener gran cantidad de negocios en esta zona, llevando el sostén a muchos hogares que, al igual a su numerosa familia hoy lo lloran.

Este término pierde no solamente un buen padre de familia sino un gran benefactor en todos los órdenes de la vida.

Descanse en paz don Agustín y reciban sus familiares nuestro más sentido pésame.

SANDIN, Corresponsal.

SAN CRISTOBAL, Julio 29. DIARIO, Habana.—Falleció ayer el que fué Alcalde Municipal de esta localidad señor Agustín Sánchez, persona de grandes prestigios, rico cosechero. El Alcalde declaró duelo oficial, mientras dure insepulto el cadáver.

El sepelio efectuarse mañana martes a las diez de la mañana.

San Cristóbal pierde un hijo predilecto.

BUGALLO.

LAS EXCURSIONES PARA ALACRANES

Se organizan algunas para asistir a los nuevos campos

ALACRANES, julio 29. DIARIO han celebrado en esta villa una extensa conferencia el Director de los campos de sport y aviación que se inauguran el próximo domingo día 3 de agosto, y el señor Arturo Fernández, agente de relaciones comerciales de los Ferrocarriles Unidos de la Habana, al objeto de organizar las excursiones sportivas de los centros regionales y asociaciones de recreo y sport de la capital, acordándose que la primera de la serie será el domingo diez de agosto próximo.

A los actos concurrieron el señor Embajador de España y presidentes de instituciones que serán invitados a ese efecto así como también los Directores de la prensa capitalina.

El señor Fernández nos ha manifestado que Alacranes tiene el campo de entrenamiento mejor que hay en Cuba, pudiendo igualarse a los mejores del extranjero.

Gómez, Corresponsal.

Colchonería.

Excelente material. Buena confección.

Géneros muy frescos.

Colchones cameros, desde	6.00
Colchones medio cameros, desde	5.85
Colchones para una persona, desde	5.65
Colchonetas cameras, desde	2.50
Para una persona, desde	2.00
Medio cameras, desde	2.35
Para colombinas, desde	1.50
Almohadas cameras, desde	1.00
Medio cameras, desde	0.90
Para una persona desde	0.60

Mosquiteros lavables, finos.

Cameros, desde	2.25
Medio cameros, desde	2.00
Para una persona, desde	1.80
Para niños, desde	1.35
Cestos de mimbre para la ropa usada, desde	4.00

Cojines de fantasía.

De cretona, desde	1.25
De brocado, desde	1.25
De terciopelo, desde	1.50
De pirograbado, desde	2.50

En la misma proporción han sido rebajadas de precio las alfombras de lana, los linoleums, las esteras y demás artículos del Departamento.

El Encanto

MEDIAS de pura seda.

GRAN OFERTA.

3.000 pares de medias de la acreditada marca ONIX, de tejido chiffon extrafino, calidad superior. En los colores muaresque, muscadine, afternoon, gipsytan, onion q athello. Los seis tonos quemados que recomienda la moda 1.65

5.000 pares de la famosa marca GOTHAM—hilo de oro—, en tejido chiffon, talón francés y terminado en pico. Todos los colores 2.25

ESCARPINES.

Para niñas o señoras. lisos o con el puño combinado. De seda o hilo.

Desde 0.50
Hasta 1.50

El Encanto

Planta baja.

Están rebajados a la mitad de su precio "aquellos" Zapatos que usted deseaba adquirir.

"Aquellos" son cualquiera: Porque la rebaja es general.

Zapatos de señora, en todos los colores, formas y estilos.

4,50

Nueva rebaja en las sandalias para niños. En beige, carmelita, blanco y negro . . 1.50

Tallas del 2 al 7.

El Encanto

Tercer piso.

TELAS Estampadas.

La más alta expresión de una rebaja.

Holán estampado. Gran variedad de estilos y colores. Da la impresión de la batista de hilo francesa. El corte de 4 y media varas 0.85

Voile suizo. Nuevas estampaciones. El corte de 4 varas 1.00

Flaxon suizo estampado. La vara . . 0.09

Poplín EVERFAST, en más de 200 estilos; especial para trajes de playa y sport. Garantizamos que no destiñe. La vara 0.43

Chiffon imprimé. Modernos diseños . 1.50

Otros estilos novísimos de estampaciones en fondo blanco 1.70

Crepés de China 1.45

Flat Crep 1.85

Flor de seda, con flores, óvalos y otras estampaciones menudas . . . 2.15

El Encanto

Planta baja.

TELAS BLANCAS.

Gran oportunidad.

Tela rica "Favorita". La pieza de 10 varas 1.00

Crea inglesa, especial para fundas. La pieza de 15 varas 2.65

Crea catalana, especial para ropa interior de caballeros. La pieza de 24 varas 4.50

Madapolán inglés, de 36 pulgadas de ancho. La pieza de 10 varas . . . 1.00

Otra clase de madapolán inglés. La pieza de 10 varas 1.35

Holán batista de puro hilo, garantizado. La pieza de 10 varas 2.85

Holán batista y holán clarín de superior calidad. La pieza de 10 varas 3.50

Cotanza legítima de puro lino. La pieza de 10 varas 4.65

El Encanto

Planta baja.

Telas de color entero.

GRANDES REBAJAS.

Georgette romano	1.35
Georgette francés	1.45
Georgette cuadrile	1.50
Crepé mongol	1.15
Crepé mongol superior	1.30
Crepé Reus, moteado	1.40
Velo de seda	0.60
Alpaca Rayón, sport	0.95
Guarandol belga	0.60
Holán batista de puro hilo	0.32
Holán clarín de puro hilo	0.44

Los más finos colores de moda.
Los más bajos precios.

El Encanto

Planta baja.

LA DESPEDIDA A MONS. SERANTES

Obtuvo éxito en su campaña en Falla a favor de la religión

FALLA, Julio 29.—Marina, Habana.—Ha embarcado con rumbo al Central Cunagua el señor obispo de Camagüey, Monseñor Pérez Serantes, quien pasó entre nosotros toda la semana pasada en misión apostólica.

Monseñor dió en los amplios salones del Liceo una serie de conferencias sumamente interesantes, habindo obtenido un completo triunfo en su intensa campaña pro-religión católica.

Fué a despedirlo a la estación del ferrocarril el pueblo en pleno que no podía ocultar su tristeza, ya que Monseñor supo ganarse en tan pocos días los corazones de cuantos escuchamos su palabra culta y maravillosamente, elocuente y fuimos testigos de su sencillez conmovedora.

Secundó al señor obispo en todos sus actos nuestro querido Párroco Teófilo Uyarra.

Leopoldo Revuelta.

HOMENAJE EN PALOS AL SR. ISMAEL MARTINEZ

Palos, Julio 29. DIARIO, Habana—Con una grandiosa manifestación fué recibido el consecuente político hijo de este pueblo, Ismael Martínez Rivera. Numerosa caballería y más de doscientas máquinas repletas de entusiastas amigos, esperáronlo en Vegas y acompañáronlo a los tres pueblos del término hasta su domicilio.

Obedeció este homenaje a haber alcanzado el número dos en la candidatura liberal para representantes.

FUE DETENIDO UN AUDAZ MALHECHOR

Amarró a un sujeto para exigir rescate, creyéndolo ganadero

Cifuentes, Julio 29. DIARIO, Habana.—En el día de ayer fué detenido Modesto Abeille, (a) «Nonito de Sagua», acusado de haber amarrado en la finca San Antonio a Antonio Márquez Alegre, confundiéndole con el rico ganadero Antonio Casco, dícese que con intención de exigir un rescate.

Varios vecinos reconocieron al detenido como el mismo que ellos vieron merodando por aquellos contornos y por el mismo individuo que amarró.

Asimismo fué detenido Juan Domínguez Pérez, acusado del robo de cincuenta pesos a Carlos Jorro Lorenzo, vecino del barrio «Sitio Grande». El Juzgado instruye diligencias sumarias de ambos hechos.

Arechaga, Corresponsal.

UN EMPLEADO DE LOS FERROCARRILES PRETENDIO MATAR AL SUPERINTENDENTE

En la oficina de Sagua la Grande intentó dispararle tres tiros, pero el revolver se encasquilló. Estaba cesante

SAGUA LA GRANDE, julio 29. DIARIO, Habana.

En la mañana de hoy el Sargento de Policía Jurado de la empresa en los bonos ferroviarios secundaDelgado, detuvo a Francisco Pérez Martínez, natural de Rancho Veloz, de 4 2años, vecino del barrio «Villa Alegre».

Al hacer entrega del detenido en la Jefatura de Policía, declaró el Sargento que Pérez Martínez había tratado de disparar tres tiros sobre el Superintendente, no lográndolo por haberse encasquillado el revólver, hecho ocurrido en la oficina de la Superintendencia, Departamento de Tracción, cuando trataba Martínez, de su reposición por haber sido declarado cesante hace doce días en el puesto de limpiador de locomotoras que desempeñó diez años y separado por economías que hace la empresa, y al contestarle el ingeniero Superintendente Mr. W. Langdon que su escalafón estaba equivocado y esperara dos días para ver que podía hacer por él.

El revólver Elbar, calibre 32, fué encontrado en un lavamanos de la Oficina. Presenta tres cápsulas martilladas sin disparar, siendo ocupado también un cuchillo.

El juzgado actúa. Lamentamos este caso por tratarse del caballeroso Mr. Langdon y el obrero Pérez Martínez, laborioso y sin antecedentes penales.

Isoba, Corresponsal.

EL DR. ARTURO V. ALEMAN, OPERADO URGENTEMENTE EN SANTA CLARA, AYER

Es abogado consultor del Gobierno Provincial, candidato a Representante y Presidente del Liceo. No hubo recurso

SANTA CLARA, julio 29, DIARIO, Habana.

En la tarde de hoy fué urgentemente operado en el Hospital «General Machado» de esta capital, el conocido Abogado Consultor del Gobierno Provincial, doctor Arturo V. Alemán Quirós, actual presidente de la histórica sociedad «Liceo de Villaclara» y aspirante a un acta de Representante por esta provincia.

La difícil operación de la apendicitis fué efectuada felizmente por los hábiles cirujanos doctores Joaquín Ruiz Mesa y Oscar Barrero Velasco. El hospital encontrase constantemente visitado por significados elementos políticos y sociales que se preocupan por la salud del futuro Representante, por lo que hacemos votos por su total mejoría.

NO HAY RECURSO

SANTA CLARA, julio 29. DIARIO, Habana.

Entrevistado el Fiscal p. s. de la Audiencia de esta provincia, doctor Valentín Artal, referente a la información dada por otros colegas sobre el recurso de casación en la causa por homicidio seguida contra Luciana Borroto, aquél manifiesta que en ningún momento después de haber dictado sentencia la Audiencia, había tenido intención de presentar ningún recurso de casación contra dicha sentencia.

Armando Machado

NIÑA ARROLLADA EN GUANABACOA

Recibió graves contusiones y la fractura de una pierna

GUANABACOA, julio 29. DIARIO, Habana.

Al pasar por la esquina de Aranguren y Corrales, la menor Marta Funes, Bermúdez, de 9 años, vecina de Corrales 54, fué alcanzada por el automóvil número 40479 que guiaba el chofer Angel Méndez Avila, de 28 años y vecino de Bacuranao, recibiendo varias lesiones. El propio chofer condujo a la menor a la casa de socorro, siendo asistida por el médico de guardia Dr. López Blanco de contusiones en distintas partes del cuerpo y la fractura completa de la pierna izquierda siendo su estado grave.

El chofer declaró que el accidente fué puramente casual, por lo que quedó en libertad, siendo remitida la menor Marta, al Hospital Civil para su curación.

MALTRATADA POR SU TIO

Ante el oficial de guardia de la Jefatura de la Policía Municipal denunció hoy Altagracia Fernández, de 21 años y vecina de Fernando Fuero y Cruz Verde, que ha sido maltratada por su tío José de la Campa, quien después de pegarle la amenazó co nuna navaja, diciéndole que iba a «picarla». La denunciante, según el médico de guardia en la casa de socorro, presentaba una hiperhemia en la mejilla izquierda, de carácter leve.

Francisco Cortés.

FIN DEL SUMARIO DEL CHINO LANG

El Fiscal piensa solicitar practiquen nuevas diligencias

MATANZAS, julio 29. DIARIO, Habana.

El Juez de Instrucción de esta ciudad acaba de dictar un auto declarando terminado el sumario de la causa 358 del año actual, por el asesinato del chino hortelano José Lang, por la cual se encuentra guardando prisión con exclusión de fianza el sereno de la tenería Monroe, Ignacio Padrón, a quien los agentes judiciales Mariano Torrens y Lucrecio Marrero, acusan como presunto autor o cómplice de los hechos.

Según informe recogido en los pasillos ed la Audiencia el Fiscal se propone revocar la terminación del auto a fin de que se practiquen importantes diligencias tendientes a lograr el esclarecimiento de tan horrendo crimen.

Lovio, Corresponsal.

EL ESCALAFON DE MAESTROS EN SANTA CLARA Y TRIBUNAL DE CALIFICACIONES

Doscientos cuatro aspirantes solicitaron examen, habiendo concurrido solo ciento ochenta y cinco, varios de Camagüey

SANTA CLARA, Julio 28. DIARIO, Habana.—Después de los ejercicios de oposiciones celebrados en el día de ayer y mañana de hoy por los maestros de Instrucción Pública, para formación del escalafón provincial villareño, al que solicitaron exámenes doscientas cuatro aspirantes, habiéndose sólo presentado ciento ochenta y cinco, entre ellos algunos de las provincias de Camagüey y Matanzas y Habana, comenzaron en la tarde de hoy las calificaciones, las cuales encuéntranse distribuidas en tres tribunas, que actúan en la siguiente forma:

Primer tribunal, presidido por el doctor Manuel Alguno Vich; vocales doctor Manuel Alcaine y señorita Carmela Menéndez.

Tribunal número dos, presidido por el doctor Adolfo Guerra. Vocales Cleto Abelardo, Guzmán y señorita Díaz.

Y tercer tribunal, presidido por el doctor Rafael de la Guardia. Vocales señorita María Romano y José E. Hourrutiner.

Después que estos tribunales terminen la calificación, pasarán todos los ejercicios de oposición efectuados ante el tribunal de identificación de trabajos, que está presidido por el doctor José González Cuesta, presidente de las escuelas de esta provincia, teniendo de vocales, a los señores Atilano Díaz y Antonio Fuentes.

El escalafón quedará confeccionado sobre el jueves de esta semana.

Armando Machado.

Se Encuentran en Huelga Cuarenta Obreros

Empleados en una Escogida del Sr. Rebollar en Remates

REMATES, julio 29. DIARIO, Habana.

El malestar que desde hace días se nota entre los obreros de los talleres de la escogida de tabaco en rama que tiene en esta localidad el señor Rebollar, se hizo palpable hoy al declararse en huelga cuarenta trabajadores de los expresados talleres, los que ponen como motivo de su actitud el jornal escaso que reciben.

Aunque no se da gran importancia a este movimiento, ha causado la natural sorpresa y expectación.

El señor Rebollar, dueño de la escogida, está realizando distintas gestiones encaminadas a conseguir una conveniente solución al conflicto lo antes posible, creyéndose que el éxito coronará sus esfuerzos.

Buttary, Corresponsal.

Extraña Agresión Contra una Mujer que ha Recibido Lesiones Menos Graves

Un vecino, después de llamarla por la noche para pedirle una medicina, la emprendió a golpes con ella, hiriéndola

MATANZAS, julio 29, DIARIO, Habana.

En las últimas horas de la noche de ayer fué asistida en el centro de socorro por el facultativo de guardia, Caridad Fernández Trujillo, de la raza blanca, soltera, de 38 años y vecina de Santa Rita y San Ambrosio, la que presentaba lesiones que fueron calificadas de pronóstico menos grave.

Declaró la lesionada, ante el Oficial de Guardia de la Jefatura de Policía Municipal, que se hallaba acostada en su domicilio, cuando su vecino el barbero Fidel Mederos le tocó por el tabique de madera que divide a ambas casas por la cocina, y le pidió que le untara un poco de lodo en la espalda, por sentirse un fuerte dolor en esa parte del cuerpo. Cuando Caridad fué a abrir la puerta para complacer a su vecino, éste sin que mediara palabra alguna entre ellos, ni más explicaciones, la emprendió a golpes con ella, dándole con un instrumento duro que la denunciante no ha podido precisar debido a la oscuridad de la noche.

A los gritos de auxilio de Caridad, acudió el ciudadano Miguel Martínez Rodríguez, quien la condujo a la casa de socorro donde fué asistida.

El autor de la cobarde agresión tan pronto como cometió el hecho se introdujo en su domicilio, no respondiendo a los requerimientos que le hiciera el activo capitán Julio Jiménez, que se constituyó inmediatamente en el lugar de los hechos.

Con el atestado correspondiente se ha dado cuenta al Juez de Instrucción.

Alberto LOVIO, Corresponsal.

M.E.C.D. 2016

SECCION 2ª

Redacción, Administración, Quejas, etc. (Centro Privado) M-7911.
IMPRENTA M-9665
MAQUINAS M-3450
A. CLASIFICADOS A-3333
RADIO M-7714

DIARIO DE LA MARINA

Redacción, Administración, Quejas, etc. (Centro Privado) M-7911.
IMPRENTA M-9665
MAQUINAS M-3450
A. CLASIFICADOS A-3333
RADIO M-7714

SECCION 2ª

AÑO XCVIII — Acogido a la franquicia postal — LA HABANA, MIERCOLES, 30 DE JULIO DE 1930 — El periódico más antiguo de Cuba — PAGINA TRECE

A Través de la Vida

Por Héctor de Saavedra

— IDONEIDAD —

No es cosa de asombrarse cuando se encuentre tan perdido el buen gusto, ni escandalizarse por la falta de sentido, porque la vida—decía nada menos que Epicteto—, es una gran feria donde las gentes van a comprar y a vender sin cuidarse de lo que pasa. Han de saber ustedes que el teatro "Nacional", que fué el teatro "Tacón", porque ya en tiempo de Pancho Marty se adulaba a las autoridades, tenía una gran lámpara en el centro de la sala, según la moda europea de los coliseos de entonces. La "araña" de Tacón era muy hermosa si bien lo que parecía bellísimo a los concurrentes de palcos y lunetas era detestable para los de la cazuela y tertulia que no podían ver para el escenario, con aquel montón de ascuas ante los ojos. Un día, dicen que se cayó la lámpara y se hizo mil pedazos, con gran contentamiento del público de las alturas. Entonces los que estimaban que era indispensable aquel alumbrado en el techo, idearon una estrella enorme, de cinco puntas, encendida como uno de esos anuncios lumínicos que ahora están en moda. Lo de la estrella fué por patriotismo cursi y más todavía la ocurrencia de no se qué orejudo, de bautizar con el nombre de "Teatro de la Estrella" al legendario coliseo de Tacón.

Se ve, pues, que nunca han faltado los aduladores por instinto.

Me explico que rindiendo homenaje a la equidad y la justicia se llamara "Marty" en memoria de su legítimo autor; pero titulado **Estrella** por la fantasía de un gasista, se pretexto de que la ostenta nuestra amada bandera, es abusar en demasía de la estrella solitaria, para darle simil allá en el techo de un teatro que nada tiene que ver con la historia de nuestro emblema.

Pero los iconoclastas no son únicamente aquellos que florecieron en el emperador Zenón, sino que los hay en estos tiempos y más raros que nunca, porque a cualquiera se le antoja reformar el bautismo y hasta la extrema unción; y con la misma facilidad que el Alcalde que era un caballero muy estimado que se nombraba Don Perfecto Lacoste, mandó a bajar de su pedestal a la reina Isabel, creyó algún ciudadano que debía cambiarle el nombre a nuestro gran teatro, sin pensar que siempre le quedaba el apellido que es por el que todo el mundo lo llamaba; como pensó el Alcalde por qué razón tumbaba a Doña Isabel Segunda y dejaba en pie a Don Carlos Tercero.

Por algún tiempo los recalcitrantes continuaron llamándole "Estrella", pero el público seguía con el viejo nombre, hasta que cansados al fin los mantenedores de la patriotería barata, enmudecieron la pluma y se restableció en toda la prensa la memoria del general que tantos recuerdos ha dejado en este país; hasta que el Centro Gallego, tomando en la mano la espada de Alejandro, cortó el nudo gordiano, y hizo otro teatro, que si bien idéntico al anterior era nuevo y tenía derecho al nombre que tuvo a bien discernirle, conforme a los vientos que corrían entonces. No necesito decir a ustedes cómo se hubiera llamado de haber sido hecho en la edad contemporánea.

Así pues, no es nuevo lo que admiramos como una peregrina ocurrencia y el que cree haber descubierto un chiste se encuentra con que la gracia era ya vieja desde comienzos de la Era Cristiana.

El buen sentido está en no echar abajo las imágenes, como hacían aquellos amables iconoclastas, sino en sustituir hábilmente con ventajas y sin violencias lo que es una costumbre inveterada. La calle del Prado perdió su nombre cuando se transformó en el elegante Paseo de Martí; en cambio todo el prestigio, toda la gratitud y todo el respeto que debemos a nuestro gran caudillo Máximo Gómez, no ha logrado la vetusta carretera de Occidente.

SOLUCIONADO EL PROBLEMA DE LOS ESCOGEDORES DE TABACO EN PLACETAS

El Alcalde de Marianao después de hablar con el Presidente, declaró que trató de la realización de obras en ese término

VARIAS NOTICIAS DE LA MANSION PRESIDENCIAL

Reunión para hacer modificaciones al mensaje que será enviado al Congreso en relación con las reformas electorales. Visitas

MUCHO TRABAJO

El Presidente de la República en el día de ayer, desde hora muy temprana, estuvo trabajando en Palacio, recibiendo a muchas personas y resolviendo diversos asuntos.

El Jefe del Estado estuvo instalado en su despacho del segundo piso hasta las dos y media de la tarde, hora en que se retiró a almorzar después de una labor abrumadora.

TELEGRAMAS

Entre los mensajes telegráficos recibidos ayer en Palacio, figuran los siguientes:

—Del Jefe Local de Morón, dando cuenta del regocijo que allí ha causado la inauguración de un Dispensario Dental escolar.

Del Gobernador de las Villas, doctor Juan Antonio Vázquez Bello, informando que en Asamblea recientemente celebrada en Placetas por el Comité Provincial de Gremios de Escogedores de Tabaco, se discutió y quedó solucionado definitivamente el problema que sobre las tarifas se mantenía, habiendo reanudado sus labores dichos elementos obreros.

Del señor Gattorno, Presidente de la «Asociación Nacional de la Industria Azucarera,» diciendo que el problema de los obreros azucareros del Central Santa Isabel, a los que no se le abonan sus jornales desde hace mucho tiempo, sigue en aumento haciendo que esos trabajadores atraviesen una difícil situación económica.

CONCURSO INFANTIL

El Embajador de Cuba en México, doctor Manuel Marquez Sterling, ha dirigido al Secretario de la Presidencia un extenso cablegrama dando cuenta de un concurso infantil que acaba de celebrarse en Chapultepec, en la capital azteca y en el que se ofrecieron distintos premios en metálico a los triunfadores, figurando entre esos premios uno del Presidente de Méjico, doctor Rubio, del ex-Presidente, Lcdo. Portes Gil y de nuestro Embajador.

EL MENSAJE AL CONGRESO

En la mañana de ayer estuvieron reunidos por espacio de varias horas, el Presidente Machado, el Senador, doctor Viriato Gutirrez y los Presidentes del Senado y de la Cámara de Representantes, en el despacho presidencial del segundo piso, haciéndole algunas modificaciones al Mensaje que el Jefe del Estado enviará de un momento a otro al Congreso, pidiendo determinadas reformas en relación con el problema electoral.

El doctor Rafael Guás Inclán, al salir de Palacio, pasadas las dos de la tarde, nos ratificó esta reunión.

A DAR LAS GRACIAS

El Presidente Machado recibió una comisión de fiscales y magistrados, que iban acompañados por el Secretario de Justicia, Lcdo. Barraqué. Eran ellos el doctor Alfredo Bernal, Abogado Fiscal del Tribunal Supremo; doctor José Valiente, Abogado Fiscal de la Audiencia de la Habana; doctor César Fernández Poyo, Abogado Fiscal de la Audiencia de Matanzas; doctor Rubén Moré, Abogado Fiscal de la Audiencia de Santa Clara, con su señor padre, el doctor Cristóbal Moré, Magistrado de la Audiencia de Matanzas; doctor Fernández Feito Juez Municipal de Matanzas.

Esta comisión dió las gracias al Jefe del Estado por la reciente combinación fiscal, en la que fueron designados para esos altos cargos.

NO LO VIO

El Gobernador de Oriente, señor Barceló, estuvo toda la mañana de ayer en Palacio, a fin de entrevistarse con el Presidente Machado.

No pudo lograr su propósito. Probablemente hoy acudirá de nuevo a la mansión presidencial.

EL GENERAL GUAS

El actual Representante, General Carlos Guas y candidato para Senador, por el Partido Liberal en las próximas elecciones, acudió a visitar a su amigo el Presidente Machado, a quien le dió las gracias, por haber sido nominado para ese cargo electivo.

COHUCELO

El periodista señor Cohucelo celebró una reservada entrevista con el Jefe del Estado.

Cuando se retiraba nada dijo a los repórters.

DECLARACIONES

El Alcalde de Marianao, General Baldomero Acosta, en compañía del Secretario de Obras Públicas y del doctor Rafael Guás Inclán, Presidente de la Cámara de Representantes, visitó al Presidente de la República Larga fué la entrevista. A su salida de Palacio, el Alcalde de Marianao hizo las siguientes declaraciones:

Acabo de realizar una entrevista con mi Jefe y amigo muy querido, el General Machado. Hacía tiempo que los dos teníamos deseos de conversar largo y hoy ya hemos tenido esa satisfacción. A esta entrevista he asistido acompañado por dos amigos míos de siempre y liberales también de siempre los dos: el doctor Rafael Guás Inclán y el doctor Carlos Miguel de Céspedes. Le he hablado al General Machado de todo, pero especialmente, de nuestro querido Partido Liberal, a quien he dedicado y dedicaré mis mejores triunfos. Nos hemos felicitado por la candidatura que el Comité Ejecutivo Provincial postuló ayer. Marianao tiene que estar saitsfecho porque en esa candidatura van muchos amigos, algunos del mismo Término de Marianao. A Machado como a mí nos gusta la política de contacto. Nos hemos ofrecido continuar esta hasta dejar a Marianao, que es el Térmi-

Continúa en la Pág. DIECINUEVE

MEDALLA DE ORO A DOS POLICIAS

Premio al valor de los señores Avelino Díaz y Sabino Ramírez

LA DECIMA ESTACION

La inauguración del edificio se llevará a cabo el día 31

Citados previamente por el Jefe de Policía Teniente Coronel Perdomo, en la mañana de ayer comparecieron a su despacho los vigilantes 1401, Avelino Díaz y 1821, Sabino Ramírez, que resultaron heridos de gravedad, el primero por los asesinos de Camporro y el segundo por los pistoleros que fueron arrestados por la policía.

Serán premiados.

Ambos vigilantes fueron notificados por el Jefe de Policía, que estaban invitados a las fiestas que han de tener lugar en la inauguración de la décima estación, donde a cada uno de ellos se le impondría una medalla de oro, a lo que se habían hecho acreedores por su valentía y buen comportamiento en el cumplimiento del deber.

El día 31 del corriente.

Como publicamos oportunamente, el próximo día 31 de los corrientes, a las nueve de la mañana, será inaugurado el edificio que ha de ocupar la décima estación de policía.

Han sido invitadas numerosas personalidades, el Presidente de la República, los oficiales y fuerza franca de servicio y los periodistas.

LA ACTUACION DE CUBA EN EL CONGRESO DE HIGIENE MENTAL

Será elevado al Presidente de la República un amplio informe de la delegación de Cuba a la Convención

En cumplimiento de uno de los acuerdos adoptados en su última reunión, la Liga de Higiene Mental de Cuba elevará dentro de breves días al Honorable Presidente de la República, un detallado informe de la actuación de la delegación cubana al Primer Congreso de Higiene Mental, celebrado en la ciudad de Washington, D. C., durante los días comprendidos del 5 al 10 de Mayo próximo pasado, y que integraron los doctores Francisco María Fernández, Secretario de Sanidad y Beneficencia ;Ricardo R. Lancís, Director de nuestro estimado colega "El Mundo", Miguel A. Rodríguez Machado, Director del Asilo Nacional de Alienados de Cuba y René de La-Valette y Juan Portell Vilá, médicos de dicha dependencia, y sobre el resultado de su gestión durante los días laborables del Congreso.

La Liga de Higiene Mental ya ha confeccionado el decálogo, que está concebido, en síntesis, en los siguientes términos:

(1) Las Escuelas de Medicina e Institutos para Médicos donde se dan cursos de perfeccionamiento deben someter, además de la enseñanza de la Psiquiatría Clínica, la divulgación de las normas y consejos de la Higiene Mental. — (2) Todos los grandes Hospitales, aunque estén destinados para tratar enfermedades generales, deben tener anexo algún servicio de neuropsiquiatría.— (3) Los centros neuropsiquiátricos y dispensarios de higiene mental deben señalar todas las particularidades psíquicas de los niños de ambos sexos que sean consultados y desde la primera infancia. — (4) Deberá prestarse una gran atención a los problemas pedagógicos, procurando encauzarlos a través de los conocimientos médicos y de la higiene mental. — (5) La cultura física deberá ejercitarse teniendo en cuenta su gran influencia en relación con la higiene mental de los educandos. — (6) Los centros obreros deberán estar provistos de servicios médicos para dar a conocer las beneficios de la higiene mental. — (7) El estudio científico de la producción industrial y la prevención de los accidentes del trabajo se hará paralelamente a la campaña anti-alcohólica y drogas nocivas para la salud. — (8) Después de las grandes calamidades públicas, como terremotos, inundaciones, etc., deberán atenderse desde el primer momento a aquellos sujetos que por dichas calamidades hayan demostrado trastornos nerviosos y mentales. — (9) Los lugares de detención, cárceles, presidios, etc., deberán contar dentro de su personal, médicos psiquiátricos para ayudar a la justicia y desde un principio a la clasificación de los delitos cometidos por psicopatas. — (10) Tanto los médicos sanitarios como los médicos pertenecientes al servicio forense deberán conocer lo suficiente la psiquiatría clínica y las enseñanzas prácticas que se deriven de la higiene mental.

—A Rogelio López se le entregó la cachucha de su propiedad María.

—Pedro García, vecino de Oficios 76, resultó lesionado leve en los muelles de Tallapiedra.

Dr. Felipe Rivero y Alonso

ABOGADO Y NOTARIO

Chacón 25. - Teléfonos: M-1472 y A-8142

Letrado Consultor y Notario de la "Asociación de Detallistas de la Habana", Notario de los Centros Asturiano, Balear y Cafés.

ESTUDIO DE LOS DOCTORES

Manuel Fco. de Cinca. — Ricardo Elizalde e Hidalgo Gato
Angel Radillo Ganedo. — Eduardo Bolívar Herrero.

PROCURADOR:

Ricardo Dávila Orta.

El Precioso Líquido

"La Sanidad ha acordado que en vez de 150 litros de agua por día, cada habitante puede consumir en lo adelante hasta 225." (De los periódicos).

Por Abela

—Les advierto, caballeros, que al que se beba más de los 225 litros le será impuesta una multa...

ACUSARAN LOS NACIONALISTAS AL ALCALDE DE CAIBARIEN DE IR CONTRA LOS DERECHOS SANCIONADOS POR LA CONSTITUCION

LA JUNTA CENTRAL ELECTORAL ORDENO LA FORMACION DE EXPEDIENTE AL SECRETARIO DE LA MUNICIPAL DE BAYAMO, POR DEFICIENCIAS COMPROBADAS

INFORMACION GENERAL DEL MOVIMIENTO POLITICO EN LA REPUBLICA

EL PROXIMO SABADO SERA INAUGURADO EN SAN LAZARO No. 294, EL CIRCULO POLITICO «CESAR RODRIGUEZ». — LOS NACIONALISTAS DE NIQUERO, ACTIVOS

Suscrito por el señor Federico Causo y otros elementos pertenecientes al Partido Unión Nacionalista, hemos recibido un manifiesto dirigido a sus correligionarios de Caibarién en el cual se critica la actitud asumida por el alcalde de esa ciudad con relación a las actividades nacionalistas. En dicho documento se declara, además, que el reglamento y estatutos de la Asociación han sido aprobados últimamente por el Gobierno de la Provincia, por lo que dentro de muy pocos días celebrarán una asamblea general para la constitución definitiva de la Asociación.

Según nos informó el coronel Méndez Peñate, en su oficina del Círculo Nacionalista, dichos elementos de Caibarién se proponen acusar al alcalde de aquella ciudad de ir contra los intereses generales garantizados por la Constitución en virtud de las dificultades que han venido encontrando para poderse reunir.

LA DELEGACION DE SANTIAGO DE LAS VEGAS

El próximo domingo, a las dos de la tarde, en la calle 11 entre 2 y 4, en el vecino pueblo de Santiago de las Vegas quedará constituída la Delegación Municipal de la Asociación Nacionalista.

EXPEDIENTE AL SECRETARIO DE LA JUNTA DE SANIDAD

La Junta Central Electoral ha tomado el acuerdo de dirigirse a la Provincial de Oriente, para que por el inspector designado para la Junta de Bayamo se proceda a formar expediente de separación al secretario de la misma en virtud de las deficiencias observadas en los talonarios de matrices de cédulas.

EL EJECUTIVO CONSERVADOR DE PEDRO BETANCOURT

También en la referida Junta en el expediente sobre la reclamación establecida por Andrés García de la Barrera, dictó ayer resolución por la cual declara nula la sesión celebrada por el Comité Ejecutivo Municipal del Partido Conservador de Pedro Betancourt, el primero de junio último.

CON LUGAR LA DE JOVELLANOS

Asimismo la Junta, en el expediente de la reclamación establecida por el doctor Braulio C. González contra sesiones de 15 y 23 de junio efectuadas por el Comité Ejecutivo Municipal del Partido Conservador de Pedro Betancourt, el primero de junio último.

CON LUGAR LA DE JOVELLANOS

Asimismo la Junta, en el expediente de la reclamación establecida por el doctor Braulio C. González contra sesiones de 15 y 23 de junio efectuadas por el Comité Ejecutivo Municipal del Partido Conservador de Pedro Betancourt, el primero de junio último.

LA INTERESANTE SESION DE BATABANO

Recordarán nuestro lectores que en días pasados nos referimos a la sesión concedida por la del portal, que celebraron miembros del Comité Ejecutivo Conservador de Batabanó. Hicimos mención de la reclamación establecida por el doctor Gustavo Pino y Quintana. La Junta, conforme a lo planteado por el doctor Pino, ha declarado nula la sesión celebrada en los portales de la casa Calixto García 29, de dicha población.

DISTINCION A NESTOR MENDOZA

Según nos participan los señores Adriano Palacios, Abelardo González Ramos y Eugenio Villar, presidente, secretario y director político de la Asociación Política Radicales de la Habana, en la última sesión celebrada por el Consejo Directivo de la misma se acordó concederle al doctor Néstor Mendoza, candidato a representante por el Partido Liberal en los próximos comicios, el título de presidente de honor.

EL COMITE EN EL BARRIO POTRERILLO

Según telegrama de los señores José del Rosario y Pedro Ayala, ha quedado constituído en el barrio de Potrerillo de San Juan de los Yeras la Delegación de la Unión Nacionalista. Con ese motivo tuvo efecto una bella fiesta, a la que asistieron distinguidos elementos de Santa Clara y otros términos.

LOS CONSERVADORES DE LUYANO

Recibimos y nos complacemos en transcribir la siguiente convocatoria:

Se cita por este medio a reserva de hacerlo personalmente, a todos los señores que forman parte de este Comité Ejecutivo, para la junta que tendrá efecto el día primero de agosto de 1930, a las ocho de la noche en la casa calle de Fábrica número 37 y según lo preceptuado en el Artículo 92 de los Estatutos del Partido.

Rafael Jorge Sánchez, joven ingeniero, concejal del Ayuntamiento de la Habana, nominado con el número ocho en la boleta liberal de la Habana. El señor Rafael Jorge Sánchez es uno de los elementos nuevos de la política de más significación y simpatías.

LA ORDEN DEL DIA ES LA SIGUIENTE

1.—Lectura del acta anterior.

2.—Elecciones para cubrir cargos en el Comité Ejecutivo de acuerdo con el Artículo 285 en relación con el 284 de la Ley Electoral, y por la 5a. de las Disposiciones Transitorias de la Ley del Congreso de fecha 15 de diciembre de 1925.

3.—Asuntos Generales.

Habana, 30 de julio de 1930.

Vto. Bno.

Antonio Marichal presidente. Nicolás Roy Roy, secretario.

LOS NACIONALISTAS DE NIQUERO

Los Nacionalistas siguen constituyendo sus comités municipales en todas las provincias.

Hace noche se constituyó en el pueblo de Niquero el Directorio Provincial de la Asociación Unión Nacionalista de aquel lugar.

Previa convocatoria hecha al efecto, se reunieron en el domicilio del señor Crespo Remon, viejo luchador político, numerosos simpatizadores con el fin de constituir el referido Comité.

Al iniciarse el acto hizo uso de la palabra el doctor Juan Fernández del Castillo, dirigiendo breves frases, leyendo el artículo del doctor Cosme de la Torriente titulado Los Nacionalistas arrojados de la Lucha Cívica. Después habló el señor Eugenio Pérez Tejeda, como delegado del Directorio Provincial, expresando su gran satisfacción al ver allí reunidos a tantos elementos valiosos de aquel pueblo, siendo interrumpido varias veces por los aplausos.

Se inició la constitución del comité nombrándose como presidentes de honor los altos jefes de los Nacionalistas doctor Carlos Mendieta; doctor Cosme de la Torriente; doctor Roberto Méndez Peñate; doctor Juan Gualberto Gómez; doctor Aurelio Hevia; general Francisco Peraza; Pedro Flores Chacón, presidente de los Nacionalistas de Santiago de Cuba y Aurelio Alvarez Vega.

La Junta Directiva quedó compuesta de la siguiente forma: presidente señor Francisco Llorens; vices: señores Crespo Remon; doctor Juan Fernández del Castillo; Eugenio Fernández Tejeda; Ignacio Cañete; Eduardo Forment y Godofredo Domínguez Lesmes; secretario de Actas: Celedonio García; vice: Ramiro

(Continúa en la pág. DIECINUEVE.)

Los Tabacaleros de Santa Clara

Resuelto el problema de los jornales en las escogidas

El secretario de Agricultura recibió en la noche del lunes el siguiente telegrama:

«Santa Clara, julio 28. — Tengo el honor de informarle que acabo de recibir telegrama de Néstor González, presidente Federación Provincial de escogedores de tabacos, por el que me da cuenta de haberse resuelto satisfactoriamente hoy en Placetas el problema planteado desde hace días sobre las tarifas que deben regir en las labores de las escogidas de tabaco en esta provincia. Reciba mi sincera felicitación por su eficaz intervención en este asunto de gran trascendencia para esta provincia. Le saluda. —(fdo) Dr. Juan Antonio Vázquez Bello.— Gobernador Provincial.»

Nos comunican los señores Angel Lluria y Sebastián Estrada Corredores que se trasladan de O-Reilly 23, al Trust Co. Aguiar 71, Departamento 201, T. A-7656, donde seguirán al servicio de su numerosa y distinguida clientela.

LA JUNTA DE SANIDAD ESTUDIA EL CONSUMO DE AGUA EN EL TROPICO

Los doctores Matías Duque y Fernández Abreu solicitan la modificación del artículo segundo de las Ordenanzas

En la mañana de ayer y bajo la presidencia del doctor Hugo Roberts celebró sesión la Junta Electoral de Sanidad y Beneficencia asistiendo a la misma los vocales doctores Matías Duque, Juan A. Cosculluela, Antonio Díaz Albertini, Gerardo Fernández Abreu, Francisco J. de Velasco, Francisco Echegoyen, Domingo Ramos, Fernando Ortiz y el doctor José Antonio López del Valle, que actuó de Secretario

Aprobada el acta de la sesión anterior, de la cual oportunamente dió cuenta DIARIO DE LA MARINA, la Junta quedó enterada y le impartió su aprobación a una moción presentada por los doctores Matías Duque y Gerardo Fernández Abreu, referente a un estudio compraativo sobre la cantidad de agua que en los Trópicos necesita una persona durante veinticuatro horas, para atender a todos los usos de la vida. Asimismo los doctores Duque y Fernández Abreu piden a la Junta la modificación del Artículo Segundo de las Ordenanzas Sanitarias vigentes, para que sea cambiada la cantidad de 150 litros de agua por persona, durante las veinticuatro horas, por la de 225 litros per cápita.

La Junta Nacional de Sanidad, al aprobar la citada moción recomienda un estudio de investigación comparativa respecto al consumo de agua en todas las poblaciones de la República, por persona, tomando en consideración determinadas observaciones expuestas a la supra.

Conoció la Junta de un escrito de la señora Alicia F. de Mendoza, Presidenta de la Asociación de Católicas Cubanas, interesando se le permita preparar un departamento de observación para enfermas en aquella institución, pasándose este asunto a informe.

Quedó enterada la Junta de un escrito de la Dirección de Beneficencia, adjuntando el balance del Hospital de Trinidad, del ejercicio de 1929-1930, pasándose para su informe al doctor Hugo Roberts.

Finalmente, quedó aprobado el informe del ingeniero Cosculluela favorable a un proyecto de matadero en Bayamo, a instancia de la Compañía Bayamo Industrial S. A.

SEMILLAS DE HORTALIZA

JARDIN EL CLAVEL

Véanse detalles en anuncios clasificados

SEÑORA DEMENTE SE HIRIO GRAVE

En un rapto de locura se infirió dos puñaladas ayer.

HURTO A UN TINTORERO

Dos heridos en reyerta. Un comerciante lesionado. Sucesos

Florencia Oviedo y Oviedo, natural de Sabanilla, de 54 años de edad, vecina de Vigía 15, fué asistida en el Hospital Municipal de dos heridas producidas por instrumento pérforo cortante, situadas en la región pectoral izquierda y en la mano del propio lado, siendo su estado de carácter menos grave.

Según investigaciones practicadas por la policía, la anciana está perturbada y en un rapto de demencia, armada de un puñal, se infirió las heridas que presenta. En tal sentido, lo declararon varias personas de su familia.

Con lo actuado se le dió cuenta por la policía, al señor Juez Correccional de la Sección Quinta.

COMERCIANTE LESIONADO

En el Hospital Municipal, fué asistido de una herida de carácter menos grave en la región mastoídea izquierda, Segundo Salazar Pérez, de la Habana, de 23 años de edad, del comercio y vecino de Aguilera 37.

Declaró que se la había ocasionado un individuo de raza blanca que conoce por José o Manuel, al arrojarle una piedra, en los momentos que trataba de proteger a un menor que era maltratado por un desconocido.

HURTO A UN TINTORERO

A la policía denunció José Prieto Villares, propietario de la tintorería situada en su domicilio, Lazcano número 106, que del camión que tiene para el reparto, le habían hurtado varios trajes de determinados marchantes, ignorando el valor de lo sustraído, así como quiénes puedan haber sido los autoridades del hecho. La policía practica minuciosas investigaciones.

HERIDOS EN RIÑA

Por haber sostenido una fiera riña, fueron arrestados, Luis Brill Segan, del comercio y vecino de Compostela número 119, y León Tojner, zapatero y domiciliado en Compostela 207. El primero resultó lesionado menos grave y leve el segundo.

Declaró Tojner, que al pasar por frente al domicilio de Brill, éste trató de comprarle unos zapatos, los que deseaba sacar de la caja para verlos y como se opusiera a ello, lo agredió, ocasionándose ambos, las lesiones que presentaban. Brill, fué remitido al Vivac.

SE CAYO DEL TRANVIA

En el Primer Centro de Socorros, fué asistido de lesiones de carácter menos grave, Cristóbal Rivero Montalvo, de la Habana, de 14 años, y vecino de Obispo 56. Se las ocasionó casualmente al caerse de la plattforma trasera del tranvía 427 ,de la línea de Luyanó-Muelle de Luz, del cual era conductor Constantino Lorenzo Piñeira, vecino de Bayas número cuatro.

La Presentación de Créditos al Estado

El Secretario de Hacienda ha dispuesto prorrogar hasta el día 15 de agosto próximo la presentación de créditos contra el Estado, pendientes de pago y correspondiente al ejercicio económico 1929-30.

Recaudaciones fiscales

En el día de ayer las oficines fiscales de la capital recaudaron las siguientes sumas: Oriente, 115 mil, 6 pesos, 68 cts; Centro, 55,861 pesos, 30 cts., y Occidente $16,415 31 centavos

MENSAJE SOBRE LAS ELECCIONES

Créese que el mensaje del Presidente será enviado hoy

Nuestro repórter destacado en la Cámara recogió en dicho Cuerpo la impresión de que hoy llegará allí el Mensaje del Ejecutivo sobre reformas políticas y electorales.

Inmediatamente se citará a sesión para discutir el lunes el proyecto consiguiente.

Campaña Contra la Pintadilla

La cinematografía relacionada con las industrias ganaderas

Por la Sección de Industria Animal a sido designado el Dr. Manuel Zerquera, Veterinario adscripto a la misma, para que se traslade a la finca de la señora Zoila González, en Bainoa, y llevó a cabo la inmunización contra la Pintadilla de una piara de cerdos de su propiedad.

Se le ha transcripto por la propia Sección al Dr. Rodolfo Crespo Veterinario de la Granja Escuela de la Habana el informe rendido por el Jefe del Departamento de Patología e Investigaciones de los Laboratorios Bio-Patológicos, relacionado con los trabajos y estudios llevados a cabo en las muestras de sangre de los bovinos del Coronel Puyol.

Al Dr. L. de Feo, Director del Instituto Internacional de Cinematografía de Roma, Italia se le ha rendido un detallado informe en relación con las actividades cinematográficas desplegadas por la Sección en aquellas ramas que se refieren a la ganadería e industrias derivadas en su campaña de divulgación de estos conocimientos entre la clase agro-pecuaria de nuestro país.

Se le ha remitido al Sr. Marrero y Hno. Matanzas 64 dosis de vacunas contra el Carbunco Bacteridiano, de las que se elaboran en los Laboratorios de la Sección de Industria Animal.

Al Dr. Alfredo González Muñoz, Secretario Particular del Hon. Señor Secretario, se le ha rendido un minucioso informe relacionado con la labor realizada por la Sección durante el año fiscal próximo pasado, para que sea incluido en la Memoria anual que este Departamento publica.

Pesimismo de un Ilustre Estadista

Por Gaston Mora

En periódicos europeos se lee que Mr. Lloyd George deja traslucir, en sus escritos más recientes dados a la publicidad, el pesimismo que parece le embarga, tanto por lo que respecta al porvenir del partido liberal inglés, del cual es jefe desde la muerte de Lord Asquith, Conde de Oxford, como por lo que hace al aseguramiento de la paz en Europa. Las opiniones de Lloyd George, aunque no se compartan, siempre inspiran respeto, y se les presta consideración, por tratarse de un estadista muy distinguido por su entereza de carácter, por su amplia inteligencia, por su conocimiento profundo de los hombres y de las cosas de la política europea. Sus largos años de gobierno, como Ministro y como Jefe del Gabinete que ha sido durante ese tiempo, y la experiencia adquirida en el desempeño de esos altísimos puestos, dan una grandísima autoridad a cuanto dice el actual jefe, en el Parlamento británico, de "la oposición liberal de Su Majestad". Mr. Lloyd George ha visto cómo se ha ido debilitando, desde la terminación de la guerra mundial de 1914 a 1918, la antigua fortaleza del partido liberal. Ha decaído tanto, que no lo reconocerían, si aun viviesen, Gladstone, Charles Dilke y Campbell-Banerman. El mismo Asquith pudo observar, en los últimos días de su gloriosa vida, la decadencia visible del partido liberal. Y Lord Rosebery, que todavía vive, según creemos, y que fué también jefe de ese partido, no podrá menos de advertir el progresivo debilitamiento de dicha organización política, que tanto diera que hacer **antaño** al partido conservador y a sus ilustres jefes Lord **Beaconsfield** y Lord **Salisbury.** El decaimiento del partido liberal, que se manifiesta en las elecciones celebradas en estos últimos tiempos, se debe esencialmente a que carece de **"substantividades".** Su programa carece **ogaño** de contenido. Vive, se nutre de los recuerdos, de los prestigios que ganara en épocas pasadas. En el grado en que se ha ido fortaleciendo el partido conservador con la defensa del capitalismo y de los cuantiosos intereses políticos, económicos y sociales en él vinculados; y en el grado en que se ha ido robusteciendo el partido laborista, con su defensa del trabajo y de las esperanzas de **palingenesia** o renovación social que en él cifran las clases proletarias, en ese mismo grado se ha ido debilitando el partido liberal, que apenas cuenta con la clientela de la pequeña burguesía y de una parte del elemento profesional. Si el partido liberal no se transforma, acabará por desaparecer entre las grandes masas conservadoras y las grandes masas proletarias o populares.

—Cuando se recorren las columnas de la prensa europea y se leen sus informaciones documentadas y sus juicios acerca de la situación que prevalece en ese viejo continente, se conciben las aprensiones, los temores que existen de que a pesar de los esfuerzos que se hacen y de los convenios que se concierten con objeto de asegurar la paz internacional, sobrevengan, cualquier día, conflictos que traigan consigo la guerra. De ahí cierto pesimismo que se ha apoderado de muchos hombres notables, y el cual parece haber invadido, también, el fuerte espíritu de Mr. Lloyd George. Habrán sido sinceras las relaciones amables que sostuvieron Mr. Briand, Ministro de Negocios Extranjeros de Francia, y el hoy difunto Mr. Stresemann, Ministro de Estado que fué de Alemania, pero no hay motivos para creer que haya relaciones cordiales entre las dos grandes naciones. Alemania no se resigna a su derrota de **1918,** como Francia no se resignó a la suya de **1870.** Pide Alemania la revisión del Tratado de Versalles, como Francia estuvo cuarenta años pidiendo la del Tratado de **Franckfort.** Alemania quiere la reintegración de su territorio europeo y de sus colonias. Y Francia mantiene, como es natural, **la intangibilidad** del Tratado de Versalles. En el fondo son tirantes, por lo menos displicentes o desagradables, las relaciones franco-italianas. Austria sue-

Continúa en la Pág. DIECINUEVE

M.E.C.D. 2016

DIARIO DE LA MARINA

FUNDADO EN 1832

Dirigido hasta 1919 por D. Nicolás Rivero y Muñiz

OFICINAS:

Habana, Prado 103. — New York, 516 Fifth Ave.

PRECIOS DE SUSCRIPCION:

HABANA		PROVINCIAS	
1 mes	$ 1.50	1 mes	$ 1.70
3 idem	" 4.80	3 idem	" 5.00
6 idem	" 9.00	6 idem	" 9.50
1 año	" 18.00	1 año	" 19.00

EXTRANJERO

1 año	$ 21.00
6 meses	" 11.00
3 meses	" 6.00

Editado por la Compañía DIARIO DE LA MARINA (S. A.) cuyo programa consiste "en la defensa de los intereses generales y permanentes de la Nación cubana, de los especiales de la colonia española establecida en la misma y de la unión y armonía entre los diversos elementos que conviven en el país.—Artículo de los Estatutos.

OTRO PLAN AZUCARERO

A la Asociación Nacional de Colonos ha sido presentado un "Estudio sobre el problema azucarero y sus consecuencias en la economía cubana", y esa entidad acordó imprimirlo para someterlo "a la consideración de la opinión pública."

El procedimiento es loable, pero se echa de menos en el folleto que contiene ese interesante trabajo, el juicio que a la susodicha entidad merece lo que concretamente proponen los autores del mismo, señores Francisco Painceira, Walfredo Rodríguez Blanca, Gastón Godoy y Pedro Grau Triana; aunque el hecho de haberlo editado para hacerlo circular con el indicado objeto, implícitamente demuestra que le complace la iniciativa y le presta calor.

Tras un concienzudo análisis de la situación azucarera en el mundo y especialmente en los Estados Unidos y en nuestro país, y de lo que representa en la economía nacional y por lo tanto al pueblo cubano la prosperidad o la decadencia de la industria de que prácticamente vivimos, se plantean en ese estudio soluciones para llegar a un convenio con los productores norteamericanos, el cual estiman los autores que "beneficiaría todos los intereses", es decir, los de aquella nación y sus posesiones, y desde luego los nuestros.

En ese convenio se determinaría la cantidad que debemos exportar a los Estados Unidos; el arancel se fijaría allí para nuestro crudo en 1.70 por libra, beneficio que no disfrutarían las remesas que excedieran del cupo acordado; se establecería para el de otras procedencias un aforo de 3 centavos, susceptible de ser rebajado a voluntad de aquel Gobierno hasta 1.70 "en aquellos casos que Cuba no remitiera oportunamente los azúcares correspondientes" y "los 0.30 de diferencia entre los actuales derechos de 2 centavos y los 1.70" se depositarían en nuestras Aduanas al efectuarse los embarques, con el objeto de poner anualmente la mitad "a disposición de los productores de azúcar de remolacha y caña de territorio americano", destinándose la otra mitad a la fundación de un Banco Agrícola Cubano, cuyas acciones, en la debida proporción, se darían a los propietarios del producto exportado en esas condiciones.

Para la negociación del convenio, que a simple vista ofrece el inconveniente de hacer indispensable una rebaja del arancel americano, sugieren los autores del plan que se envíe una comisión a los Estados Unidos, formada por delegados del Gobierno y de los interesados en la industria azucarera. El propósito es, a lo que parece, no limitar las gestiones al terreno oficial, sino desarrollarlas también, a la vez, cerca de los productores americanos, para llegar a un entendimiento y obtener que cooperen con vistas a su propia conveniencia, atraídos por la ventaja que se les ofrece y que se estima les beneficiaría en unos diez millones de pesos anuales manteniendo nuestra exportación en tres millones de toneladas, cantidad fácil de colocar porque la absorbe aquel mercado.

Como en el plan Claret, se busca en éste no sobrecargar el mercado protegido y formar una liga de intereses, ciertamente más directa porque se trata de bonificar al productor americano continental no al refinador o al industrial que emplee en sus exportaciones nuestro azúcar; pero si en eso último parece más sugestivo este proyecto, tiene, en cambio, el ya indicado inconveniente, acaso invencible, de hacer necesaria la modificación de la tarifa, y, además, posiblemente luche con la oposición de los competidores de Puerto Rico, Hawaii y Filipinas, quienes es de suponer tratan de desplazarnos y no se conformen con esperar a que aumente el consumo para alcanzar un proporcional desarrollo en su producción. La cuestión está en que no pese más la acción de estos elementos, que la de aquellos con quienes queremos llegar a un concierto, lo cual depende, en gran parte, de que les agrade la idea y por creerla beneficiosa para ellos la apoyen resueltamente.

No entra en nuestros cálculos formular objeciones a esta nueva iniciativa ni sugerir que es más viable la otra. Eso lo verán los expertos en la materia, que son los llamados a desentrañar el valor práctico de ambas, es decir, las positivas posibilidades que brindan. El estudio realizado por los señores Painceira, Rodríguez Blanca, Godoy y Grau Triana, lo estimamos digno de sincero elogio, por el esfuerzo que significa y por la noble intención que lo inspira, y sin fijarnos en el resultado que de él pueda obtenerse, lo acogemos con simpatía y recomendamos que se le preste la debida atención. Contra lo que solía ocurrir en situaciones análogas a la actual, no abundan las proposiciones, y lo menos que puede hacerse es estimular a quienes, con la mejor voluntad, y en este caso también con competencia, se toman el trabajo de presentarlas con el ánimo de allegar soluciones al magno problema azucarero. Por sí misma prevalecerá la mejor, pero todas merecen consideración.

Un Libro Valioso y de Plena Actualidad

"Evoluciones del Feminismo", por Dora Jiménez.

ANTIGUA alumna del colegio de la gran educadora María Luisa Dolz, en el que fué laureada por un estudio sobre Heredia, y del Instituto de Segunda Enseñanza de la Habana, del que fué declarada "alumna de honor", la señora Dora Jiménez reveló desde su infancia, la amplitud y la clarividencia de su mente, que después, en el transcurso de los años, de sus estudios y de sus viajes, ha sabido enriquecer y refinar con positiva y selecta cultura. Ha recorrido varios países de Europa y de América, residido durante largas temporadas en París, y estudiado la realidad humana tanto en las páginas de los libros como en los hechos de la vida, enciclopedia inagotable de la que brota el raudal de toda la sabiduría. Y así, con todo este saber experimental, e inspirado por su amor a la verdad, la justicia, la libertad y el progreso, ha escrito un libro, titulado "Evoluciones del Feminismo", que saldrá a luz en estos días, muy bien impreso en los talleres de Molina, y cuyas primicias he podido conocer, en algunos capítulos del original y en las pruebas tipográficas de la obra, por amable deferencia de la autora, que deseó consultar mi opinión sobre su labor.

"Evoluciones del Feminismo" es un libro de palpitante interés humano y de recto sentido equitativo, en que se analiza y justifica la importancia de la mujer en la humanidad, se la elogia merecidamente, a la luz de la verdad histórica, y se reclama para ella la suma de derechos civiles y políticos correspondientes a su capacidad moral e intelectual. El feminismo que expone y defiende la señora Jiménez es un ideal razonable, justo, armónico y viable, sin nada de artificiosa masculinidad ni nada de hostil a la personalidad legítima del hombre. Es un feminismo que demanda lo que le corresponde natural, social y jurídicamente a la mujer, sin daño ni perjuicio de la armonía humana, sino por lo contrario, como mayor garantía para el mantenimiento de esa armonía necesaria. Y toda la tesis aparece expuesta en forma clara, fluída, matizada de erudición sobria y de amenidad y **sprit**, cualidad ésta última que confirma la sangre francesa que tiene la escritora y su asimilación ideológica en el ambiente de París.

Un triple éxito moral, literario y libreril merece esta interesante obra en que se expone un magno problema por una mujer de amplio y luminoso criterio que ha sabido sintetizar la cuestión dentro de los moldes de la claridad y la gracia.

DUCAZCAL.

22 de Julio de 1930.

ISLA DE PINOS

Por GABRIEL CAMPS

HE aquí la legislación que debe aplicarse a la Isla de Pinos para su régimen y gobierno, con lo que complacemos a algunos que nos lo piden.

ESTABLECIMIENTO DE UNA PREFECTURA

Se crea un Consejo Legislativo compuesto de siete miembros, cubanos residentes, que se nominarán Regidores; un Prefecto como Presidente, y un Consejo Ejecutivo que estará formado por el Prefecto; un Secretario; un Asesor Jurídico; un Tesorero; un Inspector de Policía; un Oficial escribiente (Clerk).

La Prefectura conprenderá los barrios Nueva Gerona, Santa Fe, Santa Bárbara, Mac Kinley, Los Indios, Columbia, San Pedro, Cisterna y Caleta Grande.

La Capital de la Isla será Nueva Gerona, la cual estará administrada, lo mismo que el resto de la Prefectura, por un Mayor que será nombrado para un año por el Consejo Ejecutivo, con los emolumentos que señale el Consejo Legislativo.

El Mayor, por virtud de su oficio, será Juez de Paz de la Isla y continuará, si así se desea, en su cargo por un tiempo no mayor de tres anos. Tendrá jurisdicción civil y penal.

El Consejo Legislativo dictará las normas a que ha de sujetarse el Juez de Paz, tomando como fuentes las disposiciones de la Legislación de Cuba.

La Hacienda de la Isla de Pinos tendrá como ingresos:

1º—Los actuales arbitrios del Ayuntamiento.

2.—Los derechos de Aduanas y puertos.

3º—Una tasa sobre los productos de exportación conforme a la tarifa que promulgue el Consejo Legislativo.

Moneda: la de Cuba, lo mismo que el sistema de pesos y medidas. El Registro de la Propiedad será lo mismo que el de Cuba.

Propiedad: La propiedad de inmuebles de la Isla de Pinos quedará sometida al derecho de propiedad individual, respetando el derecho adquirido.

Las Corporaciones y las Sociedades mercantiles o civiles por acciones o anónimas, no podrán adquirir el dominio de tierras que excedan de dos caballerías.

El Consejo Legislativo podrá estatuir con fuerza obligatoria en todo lo relativo a fomento, rústico y urbano, sanidad, comunicaciones, policía, obras públicas y pactos comerciales o tratados.

PODER EJECUTIVO

El Poder Ejecutivo de la Prefectura residirá en el Presidente de la Repbúlica de Cuba, el cual nombrará al Prefecto y a los miembros del Consejo Ejecutivo, que serán amovibles a su discreción.

Contra los acuerdos del Consejo y las resoluciones y sentencias del Juez de Paz, se dará el recurso de alzada ante la Presidencia de la República.

Ninguna providencia ni disposición del Consejo Ejecutivo será obligatoria sin el Visto Bueno del Presidente de la República. El Gobierno central para el mantenimiento del orden público, destacará las fuerzas de mar y tierra que crea necesarias.

Como se ve es un gobierno sencillo y expedito.

En rigor gobierna el Prefecto sin trabas de ningún género, pues el Consejo Legislativo rigiendo la legislación de Cuba, es meramente consultivo y las funciones del Mayor son Municipales.

El Prefecto debe, con la autoridad delegada que le asiste, pues nada puede hacer sin la anuencia del Presidente de la República, ejecutar todas las obras públicas necesarias, como puerto libre, aviación, turismo, etc.

Y puede concertar con los Estados Unidos un trato especial para sus productos agrícolas.

Sustancialmente, quien va a gobernar y transfigurar a la Isla de Pinos es el Presidente de la República, sin los impedimentos que pueda encontrar por razón de la complejidad de la legislación vigente.

Régimen propio de un país despoblado en que todo está por hacer. En Pinos hay diez mil propietarios americanos, absentistas, sólo porque Pinos no tiene mercado franco para sus producciones. Cuando lo tenga, Pinos alcanzará pronto cien mil habitantes y sería un experimento positivo de extraordinarias repercusiones sobre Cuba.

Como se ve, es un gobierno popular y democrático, que está regido sólo por el Prefecto, que a su vez no es otra cosa que un vocero del Presidente de la República.

Régimen necesario para poder realizar en Pinos una verdadera política constructiva, de transformación y progreso útil, en correspondencia al rasgo de Washington, por la concedida soberanía de Cuba sobre aquel territorio y sus residentes.

MODUS OPERANDI

Lo primero, el Estado debe adelantar los fondos para construir la carretera de Santa Fe al Sur, que se le pagará por el sistema de peaje. Nada le costará.

Subastar la concesión de un puerto de agua profunda en los mares del Sur.

Formar una Compañía par el desenvolvimiento y explotación de las aguas; hoteles, Casinos, Golf, pesca, camping, bicicletas, lanchas motores, equitación, etc. Promulgación del Estatuto. Modus vivendi comercial con los Estados Unidos.

Aerodromos Civil y Militar.

Ferrocarril de Batabanó o Cajío a la Isla, entre Cayos, lo que es posible.

Ferry-Boat del Sur de Pinos al Cabo Gracias de Dios, en el lindero de Honduras y Nicaragua. No habría de faltar el capital necesario para esas importantes concesiones.

Gran Sanatorio.

El Presidente de la República ha ofrecido construir una Residencia para el Poder Ejecutivo en una parcela de terreno de 16 acres que adquirió por donación.

Ofreció también hacer un Parque en Santa Fe.

Y el Secretario de Obras Públicas prometió comenzar la carretera al Sur y sustituir el actual puente de madera en la fuente medicinal, por otro de cemento.

Conviene influir para que se realicen esas ofertas.

Convendría adquirir la concesión de un muelle en la Playa de Cajío, para la intercomunicación entre el Presidio y la Isla de Cuba, con objeto de dejar a Batabanó para los turistas y viajeros.

Convendréa, en un próximo futuro, crear tres Presidios en Cuba, el Oriental, el Central y el Occidental.

Con esa división se economizarían muchos gastos al Estado y al porcentaje de presidiarios, con la división, facilitaría su vigilancia y enmienda dentro de la técnica jurídica.

Con un pequeño costo adicional las actuales construcciones del Presidio, que se prestan para muchas cosas, podrían servir para: Casa de viudas de militares, marinos y servidores del Estado. Escuela de Oficios de mar de internos. Cuartel y Depósito. Casa de salud de convalescientes.

Casa auxiliar de Beneficencia y Maternidad.

Escuela de servicios domésticos.

Esto descongestionaría los Hospitales y Asilos de Cuba, con grandes beneficios para el Estado.

Precisa hacer la carretera del pueblo de Batabanó a Güira de Melena y a la Playa de Cajío.

Influir con el Presidente para que una vez arreglada la Playa de Cajío, consiga que designen a Cajío como lugar de anclaje, porque es estero más seguro que Batabanó, porque en él pueden hacerse aguadas y porque el poderío marítimo de la República de Cuba, está en sus mares del Sur o sea en el Caribe.

El golfo del Norte es americano y mexicano, y el Caribe es esencialmente cubano, por ser Cuba su más importante ribera.

Hacer un puerto libre o franco en el mar del Sur.

Y tener un barca (tramp), de bandera cubana, para repartir mercancías cubanas, a consignación, en los puertos inmediatos de la América Central y de Venezuela y Colombia, y en Jamaica, Dominica, Montserrat, Guadalupe, Tobago, Trinidad, Grenada, Martinica, Santa Lucía, Caimán Grande, Barbados, Swan, etc. etc., desde el puerto libre.

UN GRAN GALLEGO

Por JESUS PRADO RODRIGUEZ

RESEÑA de un banquete! ¿Cómo se hace la reseña de un banquete? Aquí el repórter hubiera dado lecciones al glosador. La reseña que se hace de un banquete tiene su mecanismo especial, su técnica especial, y hay que amoldarla al uno y a la otra, sin desviarnos de lo narrativo. Para nosotros surge esto a modo de escollo. Acostumbrados a recoger la nota cotidiana con el fin de traerla hacia las retortas del espíritu, no acertamos a estructurar la forma que se prendió al sensorio, inmovilizándose, y nos detenemos a cada rato en busca de ayuda. El reportaje tiene sus espinas. Pero debemos seguir. Y seguiremos, aunque nos plazca más la gracia del comento que la aridez de los hechos ínsitos al reportaje.

En uno de los salones del Hotel Pennsylvania se dió un banquete en honor de Juan Gallego. El lector conoce al homenajeado a través de otras informaciones periodísticas, y no sólo lo conocen en los países de lengua española, sino en esta América de lengua inglesa, donde los repórters lo entrevistaron cuando, en compañía de Adelardo Novo—del gran Adelardo Novo—visitó el Graff Zeppelin. Juan Gallego merecía este homenaje. Los gallegos estaban en deuda con él, porque, después de su viaje a España, donle lo recibieron en triunfo, era preciso testimoniarle la simpatía con que se ha visto su labor al frente de la Casa de Galicia, realizada a base de constancia y talento. Y se celebró el banquete. Unos ciento cincuenta comensales, entre todos. Y lo presidió el Cónsul general de España, quien tenía a su derecha al Presidente de la Cámara de Comercio Española, don Eduardo López.

Hablaron el Cónsul, el presidente de la Cámara de Comercio Española, el señor Ricardo Dopico, comerciante, Torres-Mazorana, escritor fluido y el que esto escribe. Todos elogiaron la obra de Juan Gallego y abogaron por la unión. Porque, por desgracia, existe el odio entre los gallegos y eso daña a la gran sociedal regional, que fué hasta ahora modelo de sociedades y centro de altas ideas. Hombres protervos llevaron a la Casa de Galicia sus bajas pasiones, sus odios y sus apetitos, y del choque de estos rencores surgió la parálisis de la obra cultural, hoy casi muerta. La sociedad pudo llegar a la cumbre. Pudo ser excelsa y egregia. Todo le era propicio. Aunque las pasiones de los que no comprenden rugiesen alborotadas, había, sin embargo, el hombre, y el hombre, Juan Gallego, encendió las luminarias que ardían entre la inepcia de los pobres de espíritu. Mas los pobres de espíritu rechazaron la luz para quedarse con las sombras que oscurecen los senderos. Y hoy la Casa de Galicia remansa en la inercia y de ella huyeron las fuerzas espirituales, quedando, solamente, las bruscas sacudidas de la materia.

Los buenos homenajearon a Juan Gallego. Entre los buenos está Ricardo Dopico, gallego enxebre, organizador de este magno banquete, y para Dopico sean nuestros elogios. Entre los buenos está el mismo Cónsul, quien, sin ser gallego, recomendó la concordia y la unión. Entre los buenos está el presidente de la Cámara de Comercio española, el cual afirmó que la Casa de Galicia debe a Juan Gallego la gloria que logró en sus tres primeros años de existencia. Entre los buenos están todos los comensales que aplaudieron al homenajeado la noche lel banquete.

Y el homenajeado habló. Habló para historiar su viaje a Galicia, donde fué recibido con aplausos y ovaciones. E hizo constar que los aplausos no habían sido para él, sino para los gallegos de aquí, para los que habían levantado la Casa de Galicia infundiéndole espíritu. Luego dijo que abría los brazos a todos, a amigos y a enemigos, ya que por cima de las bajas miserias debe triunfar el amor a la región y a las cosas que nos enaltecen. Y pidió que se nombrase un comité que recaudase fondos para comprar de 40 a 50 camas destinadas al Sanatorio de la Lanzada, hoy en construcción, y para el monumento que va a erigirse en memoria de Rosalía, la divina cantora; este mismo comité debe trabajar con el fin de encauzar el turismo hacía Galicia. Estos acuerdos fueron acogidos con una gran ovación.

Bien hacen los gallegos en exteriorizar su gratitud al gran expresidente. A él se debe la Casa de Galicia. A él se deben otras muchas obras que lo honran. Por nuestra parte, desde estas páginas, rendimos también nuestro homenaje al hombre que supo vencer sin haber mordido nunca en la carne de los enemigos.

DIALOGO AL VUELO

Por MERCEDES VALERO DE CABAL

SABES, Filita quién es Miss Mabel Heath?

—Es la primera vez que me suena, Julia... ¿Por qué quieres saber si la conozco?; ¿es que te va a dar hoy por los ingleses?

—Es porque he leído unas declaraciones terribles de Miss Heath acerca de nosotras, las mujeres del día y de nuestro sentido del tocado. Oye uno de sus juicios:

"La mujer actual da a menudo la sensación de "mujer fácil", sencillamente por una aberración de su sensibilidad que consiste en rendir un verdadero culto a lo feo...

—¿A lo feo dice? Pero no estamos conformes en que nuestros vestidos son el desideratum de la elegancia, nuestros modales el sumum de la distinción y nuestras palabras el non plus ultra del ingenio?

—Me lo dices de veras, Filita, o quieres tomarme la melena? Precisamente a todo eso es a lo que Miss Mabel califica de feo, de audaz y desusado. "Alardes de cocotismo teórico" llama la escritora inglesa a esas audacias que se permiten aún las mujeres de reconocida moralidad.

—Quién hace caso de escritoras, Julia? Si vieras tú lo que me río yo de algunas de ellas! Consagradas de lleno a sus estudios y a su pluma, se olvidan muchas veces de que son mujeres; escriben de modas de una manera deliciosa y andan siempre vestidas con un año de atraso. Todas las que conocí este invierno llevaban la falda mucho más abajo de la rodilla y los brazos cubiertos...

Y era eso lo que te hacía reir? En conciencia no pueden ni deben hacer otra cosa; ¿no son sus ideas las que nos ayudan en muchos puntos a formar nuestra opinión? Qué pensarías tú de las "que predican lo contrario de aquello que practican?"

Bien es verdad que tú confiesas paladinamente que prefieres que otros piensen por tí...! Deja que por tí, y esta vez también por mí, siga pensando Mabel Heath.

"Es frecuente el contraste que ofrecen no pocas mujeres entre su educación religiosa, su rango social, sus antecedentes familiares e incluso sus prácticas de piedad y esas otras libertades de un sabor equívoco y nada cristiano. Mujeres "dobles", como si dijéramos, que cada día abundan más."

—Carambita, Julia, ¿sabes que eso es fuerte? Cuánto te apuestas a que esa Miss es huesuda, vieja y fea como una estantigua? No sé por qué todas las viejas y las feas se han de meter a redentoras. Por mí que prediquen... cuando mamá no puede conmigo...!

—Eso no lo digas a nadie más que a mí, que se bien lo débil que es tu madre. Pero dime, si un hombre afirmara lo mismo que Miss Heath y concluyera que todo este afán de snobismo y esta ceguera para no distinguir entre el deseoso y el buen sentido se llama, en fin de cuentas, **¡cursilería!**, ¿qué pensarías tú?

—Bah! Un hombre! Y a la mayor parte de nosotras qué nos importa un hombre metido a moralizador de modas y costumbres? A mí que me lo diga un modisto y todavía después haré lo que me dé la gana.

Julia mira larga, silenciosamente a la rebelde muchacha a quien ama con fraternales cariños, mueve la cabeza en ademán elocuente y ahogando un suspiro en una sonrisa, cierra el diálogo íntimamente.

—Miss Isabel y yo hemos perdido el tiempo...!

Efemérides.- Julio 30 de 1800

Creación de la Audiencia de Puerto Príncipe

El gobierno de D. Salvador de Muro y Salazar, Marqués de Someruelos, es sabido que se distinguió por las muchas obras que realizó y las notables reformas que introdujo. Una de las mejoras principales, quizás de las más importantes que llevó a cabo, fué la creación de la Audiencia de Puerto Príncipe.

Con anterioridad a la creación de esta Audiencia, la administración de justicia era una de las mayores calamidades del pueblo de Cuba, no queriendo esto decir que la Audiencia de Puerto Príncipe hubiese resuelto la cuestión completamente. Existía solamente una Audiencia en Santo Domingo, a la cual tenían que acudir los litigantes de Cuba, ya que aquí no había ninguna. Los gastos del viaje, y las molestias que ocasionaba hacían para Cuba inútil la Audiencia, pues nadie acudía; de manera que en realidad no había tribunal superior a que apelar en caso de pleito. El Marqués de Someruelos, creó la Audiencia de Puerto Príncipe el día 30 de Julio de 1800, organizándola en forma de tribunal superior en Cuba teniendo que hacerse en España la apelación a sus fallos. Esta medida alivió en parte la situación y suprimió una de las principales causas de dependencia de la isla a Santo Domingo.

DE SEMANA A SEMANA

Por GILBERT K. CHESTERTON

LAS BOMBARDAS ATEAS DE RUSIA

EN la protesta del Vaticano contra la violencia atea rusa podemos notar muy interesantes puntos intelectuales fuera de las llamadas incumbencias religiosas. En resumen, el Papa no solamente dijo lo que cualquier otro Papa hubiera dicho, sino que también se expresó como lo hubiera hecho cualquier cristiano en general, con la diferencia de que en la opinión papal se escucharon ciertas frases que fueron a la vez filosóficas e individuales.

En más de una ocasión el actual Pontífice ha dicho cosas singularmente características, las cuales son de tanto interés para la iglesia como para el mundo. Por ejemplo, en una protesta que lanzó contra la inmodestia en el vestir dijo: "Esta es una época en la que debemos defender la dignidad humana", refiriéndose particularmente a ésta y no solamente a la castidad cristiana.

Cuando una persona de suficiente cultura sabe que toda época tiene arraigada una obsesión, y considera las contradicciones de la nuestra, encontrará la profundidad de ese pensamiento. Que considere, primero, la comunidad que existe entre los dandys y las vampiresas que bailan al compás de las últimas contorsiones americanas, y después, la opinión que se forja de la lectura de alguno de esos lúgubres libros germano-judíos basados en la guerra y llenos de miseria y desesperación. Que considere el spíritu general que tienen las elaboradas artimañas periodísticas glorificando las trivialidades que se lanzan indirecta y diariamente contra la religión. Que vea si puede opacar la triste gloria de esos jovenzuelos que hacen pagar a las mujeres el precio moral de sus locos placeres. Que piense qué es lo que se viola con las interminables farsas de alcoba y los innumerables melodramas de torturas chinescas. Que indague lo que en su interior todavía se rebela débilmente contra una utopía amistosa y la engañosa propaganda; y también contra el atrevido biólogo que insiste continuamente en que acusaban que el hombre es un miserable mono y polvo será su fin. Y por último, que piense en todas estas cosas tan diferentes aparentemente, en contraste con aquellas que los ateos desafían e insultan, y me figuro que dirá a sí mismo: "Esta es una época en la que debemos defender la dignidad humana".

En la misma protesta contra los ateos fanáticos de Rusia hubo frases tan llenas de razón que probablemente no fueron comprendidas ni aun percibidas. Fueron aquellas en que acusaban la maldad del fanatismo que predica a la niñez el descreimiento de la existencia de Dios—"una guerra en contra de la inteligencia y de la naturaleza humana". Estos son términos sabiamente escogidos y dignos de intensa reflexión, pero antes de hablar de la inteligencia, veamos los instintos.

Si un hombre dice que le gusta arrancar la nariz de los niños a mordidas, es inútil esperar que explique sus razones o excusas—ya sea que sólo lo haga en los niños muertos, o que mande colocar las narices en el lugar en que estuvieron por un procedimiento quirúrgico moderno que las deja en forma superior, o que él crea que la nariz es una reliquia inútil que ya no necesita la evolución y por lo tanto el superhombre será más hermoso sin ella. Creo simplemente que el gusto de ese hombre es inhumano en el sentido que indica la palabra, es decir, del mismo género de crueldad; se puede porque no forma parte de la naturaleza rumana, ni de la nuestra individualmente y ni aun siquiera del sentimiento natural más bajo. Resumiendo, ese hombre es un loco, no es un hombre completo.

De la misma manera, cuando un hombre sano se encuentra ante un niño recién nacido, no le niega la maravillosa concepción de su objeto u origen en el mundo, porque se supone que ese infante no tiene todavía el sentido de comprensión. No lo hace por respeto a su propia opinión, sino obedeciendo a su instinto, y si hay alguien que lo haga es únicamente forzando algo en su interior. La cuestión del deber en aquellos que creen en los dogmas divinos es un asunto diferente, que viene después. Pero es fuera de lo natlral el gritarle a un niño que no hay Dios. Los múltiples instintos de nuestra psicología desconocida lo hechazan; tenemos una vaga sensación de que posiblemente el niño sabe tanto como nosotros mismos; la duda de que quizás no sabemos lo que queremos significar y la idea de que la querella espiritual debe ser arreglada en otra parte y no entre nosotros mismos.

El hecho de que el ateo ruso ha superado al ordinario agnóstico europeo e incrustrado su negación en la cabeza del niño es en sí mismo una prueba de que su mente no trabaja de una manera natural y se halla en una condición que no es rumana. Está trabajando una guerra no sólo en contra de Dios, sino también contra la naturaleza humana.

Es incomprensible que en una era en que se especializa tanto la psicología, no comprendan los rusos esta idea, que es muy simple y explicada claramente. Cualquier estudiante debería comprender que semejante sistema de educación es cual una escuela donde al comenzar la clase, se aturde al nio con un garrotazo en a cabeza y se le deja desvanecido por el resto del día. Pero en verdad hay mucha incompatibilidad entre estas dos tendencias modernas—una que sigue una instrucción rígida y coordinada, y la otra, la educación ingeniosa y simpatética. Así, mientras que en la Europa Occidental hay educadores psicológicos atrayendo mentes jóvenes con flores y plumas y listones de colores, los bárbaros de la Europa Oriental, llenos de pasión por a disciplina, imparten la instrucción infantil con ruidos ensordecedores, descargas de artillería y retumbantes aserciones de que Dios no existe.

El punto acerca del ataque contra la inteligencia es tan verdadero como el otro acerca del ataque contra la naturaleza humana. Pero el primero no será tan prontamente percibido como el que se refiere a la naturaleza humana, porque nuestra época es más humanitaria que inteligente. La verdad es que en las primeras preguntas hechas por los escépticos no dan una respuesta negativa, el silencio que le sigue viene a ser automáticamente la justa negación de la inteligencia.

Voltaire comenzó a hacer preguntas en el momento en que el hombre ya había olvidado cómo contestarlas. etrás de él tenía únicamente la ciega intolerancia y la brutalidad de las guerras religiosas. Su figura aparecía luminosamente delineada sobre la obscuridad del tiempo por la razón de que él supo hacer una pregunta inteligente. Pero él y su escuela estaban inconscientes, no sólo de que sus pregcntas eran tan antiguas como las montañas, sino también de que sus respuestas eran tan antiguas como las preguntas. Santos y sabios de lejanas y olvidadas civilizaciones consideraron estos problemas negativos, y aún más, los incorporaron a sistemas positivos. No sé de ninguna pregunta que haya hecho Voltaire que Santo Tomás no la hubiera helho antes que él. Solamente que éste no la hizo únicamente; la contestó también. Cuando la pregunta quedaba ceramente suspendida en el aire sin contestación, en aquella inquieta, mundana y desdeñora era, entonces se formaba una asociación vaga entre la agudeza y aquella clase de interrogación provocativa.

En pocas palabras; se formó una asociación enteramente falsa entre la inteligencia y el escepticismo. Pero si miramos la naturaleza esencial de las cosas, encontraremos una realidad completamente diferente. Meras preguntas indisputadas, o hasta indisputables, terminan en un vacío en el que la inteligencia no puede actuar en lo absoluto. La inteligencia se ejercita en descubrir los principios de línea, forma o proporción de alguna clase y no puede encontrar nada con qué trabajar en el único y realmente lógico universo ateo—el concurso eventual de átomos de Lucretius. Esto fué ocultado algún tiempo durante la Era Victoriana por la mera excitación al querer establecer una cosa como la Teoría de Darwin, en la que al fin y al cabo fracasaron.

Pero, supóngase establecidas semejantes cosas, y el hombre un animal, un autómata, sin voluntad propia, sin raciocinio para comprender ni aun la validez de la razón—entonces no habría realmente nada en qué pensar y no habría causa que produjera un pensamiento; en suma, éste no tendría ningún valor. La verdad no es particular ni en el individuo ni en la confraternidad de la que tan oportunamente viene. Hasta los filósofos paganos la vieron hace mucho tiempo y saludaban un solo Dios como saludaban un solo sol. Pero en nuestro tiempo hasta la luz del día se encuentra rodeada de sombras, cual si estuviera tras de una nube.

Londres, 1930

M.E.C.D. 2016

BROOKLYN EFECTUARA HOY UN DOBLE JUEGO

Post Notas de Varadero

Recuerdos imborrables de las grandes fiestas remeras del Naútico.-John Caldwell y su Directiva la piedra angular del éxito.-La presencia del General Machado ofreció mayor realce y animación.-Las grandes mejoras de la casa-club.-Carreteras con baches de "cazuelita" y también con enormes furnias.-¿Habrá sobre Cárdenas escrita alguna leyenda fatídica?.-El Club Naútico tendrá un nuevo piso

POR GUILLERMO PI

Ha cesado la alegre fiesta remera de la incomparable Playa Azul de la que conservaremos recuerdos imborrables. Ha sido un triunfo brillante, arrollador, del Club Náutico y de todos los elementos deportivos que coadyuvaron al éxito Hacía muchos años que no se congregaba un gentío tan enorme, tan abrumador por su número y entusiasmo, como este del próximo pasado domingo. Por mar y por tierra se trasladaron la víspera de los eventos y el mismo día de ellos, muy temprano en la mañana, innumerables personas que dieron la mayor animación a la blanquísima playa que sirve de precioso margen a las aguas de maravillosas tonalidades del color azul.

Más de un centenar de embarcaciones de todas clases echaron sus anclas frente al hermoso club house del Náutico y era de ver el espectáculo encantador meciéndose suavemente y mostrando la blancura de sus cascos durante el día y la bella iluminación durante la noche. Este cuadro contemplado desde la terraza del club no tenía paralelo. La gente bien de la Habana abarrotó el club y a una fiesta bailable y a un banquete seguían otros .La banda de música de nuestra Marina de Guerra, orquestas y tos distinguidos yatchmen, secundados por sus compañeros de Directiva y demás asociados, pusieron muy en lo alto la hermosa bandera azul y roja del Náutico.

Ahora posee el club dos sistemas de alumbrado, el de la planta eléctrica de Cárdenas y la propia planta Delco que tenía antes. La cantina, el bar, es completamente nueva, amplia, fresca y de lo más elegante y confortable. Toda la casa fué pintada de nuevo desde la base al techo. Se hicieron muebles muy cómodos, se les dió más confort a las habitaciones, las que resultaron en extremo escasas para el pedido que de ellas había. Esto ha dado motivo a que se piense y estudie agrandar la casa poniéndole otro piso dedicado exclusivamente a habitaciones, habiendo ya una firma bancaria de la mayor solvencia que facilita el dinero en la forma más amplia de pago.

El campo de sports ha sido hermoseado habiéndose construido magníficos courts de tennis a los que se ha provisto de un soberbio alumbrado de sesenta bombillas eléctricas. La casa de remeros también fué retocada para mayor comodidad de sus ocupantes. La cocina nada tiene que envidiar a las de nuestros clubs capitalinos, teniendo planta de refrigeración propia y todo lo necesario y hasta lo superfluo para el mejor servicio. Un staff de excelentes cocineros y sirvientes dirigidos por el dueño del hotel Louvre, de Cárdenas, señor Serafín Pazos, que es el nuevo contratista de esos servicios, completan el cuadro de las grandes y provechosas innovaciones que ofrece el Club Náutico de Varadero a sus socios y visitantes.

Lo que es muy deplorable, por no decirlo en forma más gráfica, es el pésimo estado en que se halla la carretera de Coliseo a Cárdenas, camino obligado para llegar a la Playa Azul. Los baches que la pueblan ya no son de los llamados de «cazuelita», nombre que les han buscado las eternas víctimas de los mismos a fuer de familiarizarse con el sacrificio inmenso que supone el pasar sobre ellos, ahora son más que cazuelitas, furnias, desriscaderos que hay que salvar exponiendo la máquina a hacerse pedazos y a quebrarse sus ocupantes hasta el último hueso que integra la anatomía humana.

Y gracias a que la carretera que va de Cárdenas a Varadero (22 kilómetros) se ha bacheado con el dinero recolectado por el Rotary Club de Cárdenas, por los vecinos y el generoso aporte del millonario americano Mr. Dupont. De no haber sido este gran esfuerzo colectivo, muchos de los excursionistas, los que se dirigían por tierra, se hubieran quedado sin poder llegar a Varadero. Pero esta composición de la carretera ha de durar lo que tarden en caer los primeros aguaceros que se han de llevar la gravilla y el polvo incrustados por el cilindro en las famosas «cazuelitas»

¿Qué de malo habrá hecho la hermosa ciudad de Cárdenas para que en tan lamentable abandono se le tenga? En ella han nacido muy ilustres varones que gozan de vida rozagante, que sobre sus calles destentadas y cubiertas de charcas verdes han levantado la base de su presente prosperidad al congregar en ellas a los vecinos con votos mostrándoles programas de muy grandes y merecidas mejoras. No nos referimos en este caso a determinada persona ni a determinada situación política, pues todas en ella pusieron sus manos para enflaquecerla y depauperarla.

Los presupuestos nacionales y municipales vienen y van, como los mazos del batán, y Cárdenas con sus calles destrozadas (excepto tres cuadras que costaron cerca de medio millón de pesos en la danza de los millones), con sus carreteras en igual o peor estado, la estrechan en un diabólico abrazo de aniquilamiento que supone una agonía lenta y un seguro desaparecer. ¿Habrá sobre Cárdenas escrita alguna leyenda fatídica como la aparecida en los muros de Babilonia?

(Continuaremos)

Eppa Rixey, viejo lanzador del Cincinnati, que dominó ayer a los hitters del Chicago, ganándoles 4 por 3.

Con un Rally de Cuatro, Ganaron

SAN LUIS, Julio 29. (AP.)—Un rally de cuatro carreras en el quinto inning del game, cuando el score se encontraba empatado, produjo esta tarde la victoria de las Medias Blancas de Chicago sobre los Carmelitas de San Luis con score de 6 por 2. En rally intervinieron cuatro hits y un buen batazo de sacrifice.

Los Browns conectaron 11 hits al pitcher Alphonse Thomas que presume de tener una de las bolas más veloces de la liga Americana, pero el compañero de Ted Lyons supo desperdigarlos lo suficiente para que no encontrase en ningún momento con una mala situación.

Jolley, de los ganadores, produjo un home run y Goslin y Ryan, se fueron de triples.

La anotación por entradas fué:

		C.	H.	E.
Chicago. . .	000 140 100	6	11	1
San Luis. . .	001 000 100	2	11	2

Baterías: Thomas y Tate, por el Chicago: Stiles y Manion por el San Luis.

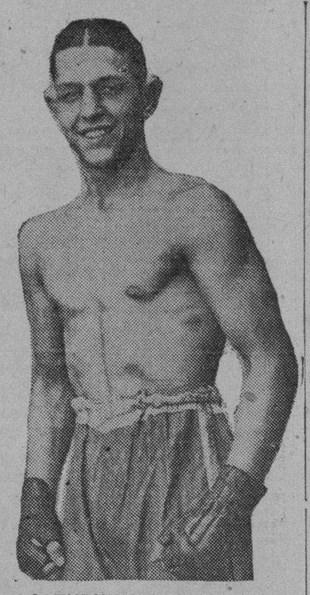

... SATURNINO TIBERIO, el aragonés de Regla, que se batirá el sábado próximo a diez rounds con Nebo en Arena Polar

La Mala Suerte de "Dazzy" Vance Hizo Perder Otro Encuentro a los Dodgers

El Famoso Rey de la Velocidad no Puede Demostrar Este año la Forma Consistente de Otras Campañas.-Si Pudiera Ganar Como en Otras Seasons el Brooklyn Estaría sin Susto en el Lugar de Honor.-Ayer Perdió: 4 por 3.-Notas y Comentarios del Game

BRAVES FIELD, Boston, Julio 29. (AP.)—El resultado de juego celebrado esta tarde en estos terrenos, que ganó el team local con score de 4 a 3 después de diez innings de lucha ha probado de una manera convincente que Dazzy Vance, el gran lanzador derecho de los Robins de Brooklyn es uno de los pitchers de más mala suerte del Big Show.

En otras temporadas, cuando el Brookyn no era capaz de ofrecer resistencia ni en los cinco primeros innings de sus encuentros, Vance fué un ganador consistente y fué siempre el hurler triunfador en los pocos éxitos que lograba la troupe de Wilbert Robinson. Este año en cambio, cuando más falta hacen sus servicios, el Dazzy no puede demostrar la msima suerte de temporadas anteriores ,, resulta vencido con apretados scores, por su mala suerte. Todos los «breiks» del juego van siempre en contra suya y si examinamos el record que tiene este año, veremos que aunque ha perdido ya más juegos que los que ha ganado (tiene 9 victorias y 10 derrotas, es lo cierto que en la mayoría de esos desafíos sus compañeros, que otras veces le ayudaban a triunfar y que esta temporada se han distinguido por la oportunidad con que ligan sus batazos, no pueden hacerle más de cuatro o cinco carreras y le obligan a cargar con apretadísimas derrotas.

Hoy el Dazzy pitcheó otro de sus grandes desafíos. En los primeros seis innings no hubo quien le pisara la goma, a pesar de que le batearon algunos hits salteados, y parecía fácilmente encaminado al triunfo con score de 2 por cero, pero en el séptimo un hit de Rollings seguido de un doble de Spohrer,—un batazo puramente de suerte, pues cayó muy cerca de la línea de foul del right field,—y de un sacrifice fly de Fred Maguire rompió el hielo para los Braves dándoles su primera anotación del desafío y estropeó sus proyectados nueve ceros.

En la entrada siguiente la mala suerte continuó persiguiéndole pues Richbourg, que había estado en un prolongado slump en los últimos encuentros del Boston, le abrió el inning con un doble por el right, Maraville consiguió una base por bolas y seguidamente Sisler conectó un tubey por el left, que metió las dos carreras del empate. El Dazzy metió entonces el brazo en condiciones y Walter Berger el jonronero de los Braves, no pudo más que batear de rolling al pitcher, pero Vance tiró con demasiada precipitación a tercera y su tiro bajo no solo dió lugar a que Sisler fuera quieto en la base, sino que perdonó la vida a Berger, que no tenía motivos para llegar a la inicial. Con muy buen juicio, Robinson no esperó más y sacó a Vance, sustituyéndolo por el zurdito Clark, que cerró el puerto sin gran esfuerzo.

Con López en el back stop, Clark obligó a Welsh a que batease en dirección a Moore, y Eddie tocó a Berger y tiró a primera para completar un doble play. Sisler no se movió de tercera, y de ahí no pasó, pues aunque después trató de robarse el home, fué out en un gran tiro de Clark a López, que recibió el catcher asturiano con extraordinaria valentía Sisler protestó la decisión del umpide Figler y aseguró que López no le había tocado, pero el veterano umpire no tragó sus protestas y declaró terminado el inning.

La carrera de la victoria cristalizó en el décimo estando Phelps en el box, al producir Sisler un hit al center con Richbourg en segunda y Maranville en la inicial. Estaba escrito que el vieo ex-inicialista de los Browns y rival de Ty Cobb en la Liga Americana había de resultar el causante de la derrota de los Bobins.

Estos por su parte, no pudieron hacer nada a Sherlel, después del sexto inning. Y eso que no les faltaron oportunidades. En el octavo, por ejemplo, Babe Herman abrió con hit y Bissonette tocó con intención de sacrificarse pero su plancha resultó demasiado larga y Sherdel tuvo tiempo de tirar a segunda para forzar al Babe. Después de eso, no hubo quien conectase de hit para salvar el game.

En el noveno López bateó un hit al center con un out, pero Robinson quiso probar fortuna con Lee como emergente, olvidando quizás que Clark es uno de los pocos pitchers que batean y el novato sólo pudo levantar un fly a Berger que sirvió de sacrifice. Frederick resultó el tercer out del inning al batear un rolling a Maranville.

En el décimo no hubo chance. Los tres hitters fueron despachados en sucesión, en tanto que Phelps encontró dificultad para dominar a los que le fueron al bate y ello decidió el game.

Sherdel pitcheó un juego estupendo contra Vance, Clark y Phelps. Permitió solamente ocho hits y tres de ellos fueron de Herman, lo que quiere decir que no dejó que le ligasen.

El team de Brookln salió enseguida para Filadelfia donde jugará ma-

(Continúa en la Pág. 17)

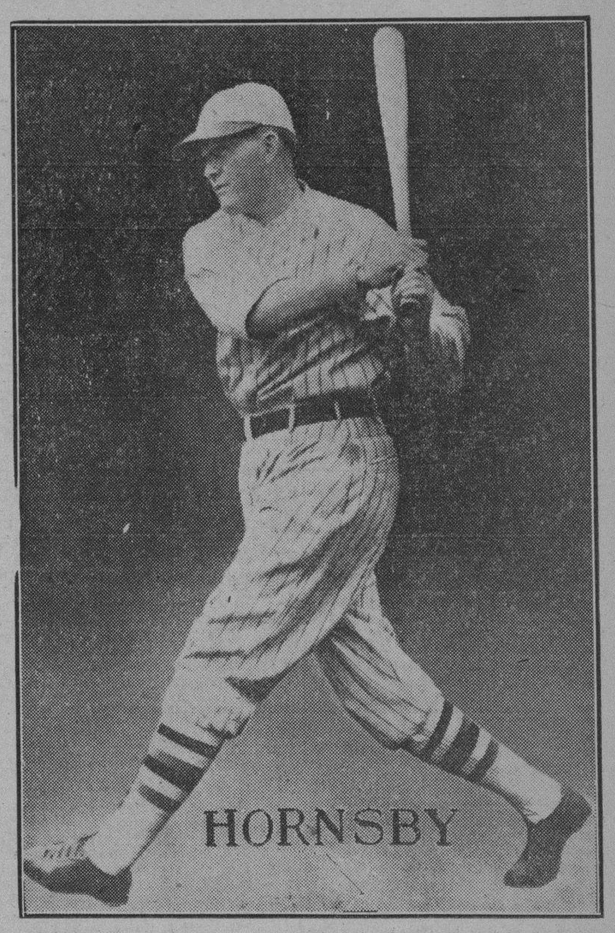

Anuncian desde Chicago que en los primeros días del próximo mes de agosto retornará al juego activo Rogers Honrsby, segunda base regular de los Cubs, y lider de todos los bateadores que militan actualmente en la Liga Nacional. La vuelta del Rajá debe ser motivo de entusiasmo para los que simpatizan con el Chicago pues es indudable que se trata de un bateador formidable y de un verdadero inspirador, sin embargo, los fanáticos del Brooklyn no deben temerle porque como muy bien dijera McGraw hace poco, en uno de sus escritos semanales al New York Evening Telegram, casi todos los jugadores que sufren lesiones en los tobillos, como ha sucedido al Rajá, tardan generalmente una temporada para poder recuperar su eficiencia. Esto quiere decir, en buen romance, que la vuelta de Hornsby, aunque peligrosa por lo que significa su batting, puede resultar de utilidad, porque entonces presentará el Chicago una segunda base bastante débil que podrá servir de colador para provocar frecuentes derrotas del team. Este, al menos, es el deseo de todos los que simpatizamos con la gran novena de los Robins.

Choco se Pasó el Día de Ayer de Vago en su Training Camp

Fué un Descanso al que lo Obligó su Manager por Haberlo Encontrado un Tanto Fatigado.-No Hará el Cubano más de 128 Libras Para su Match del 7 de Agosto en el Yankee Park

(De Nuestro Enviado Especial JESS LOSADA)

ORANGEBURG, New York, julio 29. (SE).—Kid Chocolate estuvo todo el día descansando, según se lo había ordenado Pincho al notarlo algo fatigado en el training de ayer. De New York vino al campamento mucha gente amiga, en su mayoría cubanos, los que sienten una simpatía loca por el maravilloso Negrito del Cerro. Con los visitantes vinieron hoy gran número de periodistas americanos ansiosos de saber lo que pesa actualmente Choco, pero Pincho, de manera habilidosa, les ha sabido ocultar el verdadero peso del muchacho, una maniobra cubiche para interesar más a los fanáticos es el próximo encuentro con el inglesito Jack Kid Berg.

Ahora yo sí puedo asegurar que Choco no hará más de 128 libras el día de su combate, las que serán suficientes para el criollito salga por la puerta grande en el que ha de resultar sin duda el más famoso de sus encuentros. Walter Douglass, el corresponsal del DIARIO DE LA MARINA en New York, viene mañana mártes, según nos lo ha anunciado, para mandarles sus impresiones personales sobre la actual forma de Choco que, a mi juicio, son inmejorables.

Mañana iré al campamento de Jack Kid Berg y todo lo que observe de algún interés de los comunicaré por esta vía, así sabrán a qué atenerse con toda certeza los lectores del DIARIO. Santa, nuevo campeón de Portugal, sucesor de K. O. Cruz, bien conocido en la Habana por haber sido desratizado por el catalán Antonio Mata en el programa de Chocolate-Burrone en el Campo Polar, peleará el jueves con Andrés Castaño.

El manager de la famosa Cuadra Cubana, Pincho Gutiérrez, me da la agradable noticia de que el boxeador vasco aragonés, Ignacio Ara, peleará en Madison Square Garden en el mes de Septiembre próximo, esperando se haga una buena casa y que el match sirva de gran cartel a Ara.

Adolfo González, assistant matchmaker de Luis Parga, ha alegrado con su llegada el campamento, es un verdadero clown boxístico, hoy sostuvo tres rounds de a un minuto cada uno con Fernando Eguilior, ganando por K. O. Adolfo sirvió de referee y Pincho y Choco de seconds. Había mucho público y los cronistas americanos fueron los que más se entusiasmaron con la performance. Hoy remito muy interesantes fotografías.

EL KID REANUDA HOY SU TRAINING

ORANGEBURG, N. Y., julio 29. (AP).—Kid Chocolate se dedicó hoy a un merecido descanso, por decidir su manager Pincho Gutiérrez esta mañana que el chico se había ganado una tregua en las rudas faenas de preparación, después de cinco días de boxeo y de una semana entera de vigoroso entrenamiento.

Chocolate reanudará sus ejercicios mañana y así tendrá otros siete días de boxeo antes de su encuentro con Jack Kid Berg en el Yankee Stadium el 7 de agosto.

Piensa boxear de cinco a ocho rounds todas las tarde.

El día de descanso de Choco fué completo. No hizo ningún ejercicio y se pasó las horas muertas paseando por la granja de Gus Wilson, entreteniéndose con pasatiempos tales como el juego de baraja y la lectura.

HA INVENTADO NUEVOS GOLPES

ORANGEBURG, julio 29. (AP).—Con Eduardo Corti, Pablo Blanco, Jimmy Slavin, Melitón Aragón y Martínez Fort como ayudantes en su entrenamiento, Kid Chocolate va demostrando cada día su conocimiento sorprendente de la ciencia del box.

El Kid combina ciencia y arte en sus espectáculos. A nadie se le ocurre que pudiera haber en el mundo un boxeador de mayor destreza que este habanerito que Luis Gutiérrez nos ha traído.

En la esquina del Kid, en sus entrenamientos, está Moe Fleischer, rotundo hebreo, quien, toalla al hombro, espera el final de cada función para secarlo. Eso es todo lo que un entrenador del Kid puede hacer. No hay quien encuentre en su labor defectos, ni quien pueda pensar en algo nuevo que enseñarle. El Kid en su estilo original piensa nuevos golpes, los practica y los pone en juego asombrando tanto al entrenador como al mismo Pincho.

Chocolate llama la atención de los periodistas por su memoria. Ha hecho 95 peleas en los Estados Unidos y en cualquier momento puede decirles la fecha de cada una de esas peleas, el resultado y el lugar en que se celebró. Esto es excepcional en un boxeador.

Diariamente se reunen en el campamento de Gus Wilson varios centenares de fanáticos venidos de los pueblos de New Jersey y de New York que no desean perder la oportunidad de ver al nuevo ídolo americano en acción.

GEORGE GODFREY ES SUSPENDIDO EN N. J.

PATERSON, N. J., julio 29. (AP) —George Godfrey, el peso máximo de Filadelfia fué suspendido indefinidamente en la Nueva Jersey por orden del interventor de dicho Estado John McCutchean que controla el boxeo en el mismo, basándose en que dió un foul adrede a Primo Carnera en Filadelfia el mes pasado.

La suspensión le impedirá encontrarse con Arthur de Kuh en el velodromo de Newark.

ARGENTINA Y URUGUAY JUGARAN HOY FUTBOL

MONTEVIDEO, julio 29. (AP) La Argentina y el Uruguay jugarán mañana el partido en que se decidirá el campeonato de football soccer del mundo. Se espera que el público en cuanto a número bata Buenos Aires indican que no hay en aquel puerto suficientes vapores para transportar a todos los argentinos que desean venir a aclamar a sus equipiers de las Pampas. Se calcula que 20.000, entre porteños y gente de otros puntos de la república llegarán a Montevideo en la mañana de mañana.

Todas las localidades han sido vendidas y los revendedores están haciendo su agosto, exigiendo grandes primas, ya que muchos partidarios de ambos teams poseen carteras en armonía con sus entusiasmo.

En los matches semi-finales la Argentina venció a los Estados Unidos y el Uruguay dominó a Yugoeslavia, el mejor equipo europeo.

LE PHARE TRIUNFO EN LA PISTA INGLESA

GOODWOOD, julio 29. (AP) Le Phare, por Phalaris ex Eaglesnipe, propiedad del Aga Khan ganó hoy la Stewards-Cup de 1.000 libras y añadidos, a seis furlongs, principal prueba del día inaugural de este mitin, venciendo por una cabeza corta a Fleeting Memory de Mr. Sol Joel, entrando tercero a tres cuerpos Songe del Sig. Fashy De Dada en un field de 28 contendientes, cotizándose el vencedor a 100 contra 1, el segundo a 7 contra 1 y el tercero a 28 contra 1.

Young Stribling Parece en Camino de la Faja Mundial

Después de Disponer Fácilmente de Von Porat y Scott, los Críticos Aseguran que el Hijo de "Pa" y "Ma" Está Listo Para Enfrentarse con Campolo, Sharkey y Schmeling.-Detalles

NUEVA YORK, Julio 29. AP.—Young Bill Stribling, durante años Rey de los Manigueros en boxeo, ha dado media vuelta en redondo y se encamina de nuevo hacia los caminos reales del pugilismo pitando amenazadoramente a todo vapor en demanda de Victorio Cámpolo de Jack Sharkey y por último de Max Schmeling, campeón del mundo en el momento actual.

Apenas la satisfactoria noticia anunciando que el aviador de Macon había destrozado a Phil Scott, el muñecón inglés, en dos cortos rounds, sin que se escuchase un grito de foul en el estadio londinense de Wimbledon, había recorrido los alambres cablegráficos, cuando se delineó la oportunidad más hermosa de la larga y aventurada carrera de Willie. Este ha fracasado varias veces echando a perder halagadoras probabilidades en el pasado, pero en esta ocasión las luces en la senda que conduce a la corona del peso máximo lucen todas con el verde de la esperanza para él.

Frank Bruen, manager general de Madison Square Garden, quiere enfrentar esta edición de 1930 del peso completo mejor equipado actualmente, con Victorio Cámpolo, el argentino que se los come vivos, en uno de los parques de pelota durante el próximo Septiembre.

Una vez pasado el obstáculo de Cámpolo, proeza que ha de resultarle fácil al joven que noqueó a Otto Von Porat y a Scott en seis minutos de pelea, Stribling puede asumir el papel principal en la tercer batalla anual aromatizada por las balsámicas brisas de Miami este invierno con Jack Sharkey de nuevo como contrario.

El tercer match que se le ha prometido es con Max Schemeling, en un bout por el campeonato para el cual el alemán ha firmado ya un contrato con el Garden y que tendrá lugar en el verano de 1931.

Stribling padre discutió el asunto con Bruen anoche por el teléfono trasatlántico.

La posibilidad de que Stribling se encuentre otra vez con Sharkey parece lejana, sin embargo, porque información de muy buena tinta procedente del Garden indica que el marinero de Boston que venció por puntos a Willie en el primer combate de Miami hace dos años, ha casi decidido retirarse si no se le da un match de revancha con Schmelin, habiendo ya fijado el precio de $100.000 por sus servicios en un bout con Cámpolo este Otoño.

Los críticos que en largas discusiones han afirmado que Stribling solo precisaba añadir agresividad y ferocidad a sus facultades, que resultaban fuera de eso, completas, para convertirse en un verdadero campeón de peso máximo no ven peligro alguno para el jovencito de Macon en una lucha con Cámpolo. El argentino un muchacho grandote y torpe y sin grandes agallas, no causó mucha impresión en sus dos peleas con Johnny Risko y no debiera costar mucho más el tumbarlo que a Otto von Porat, el gigantesco noruego.

La opinión pública de igual modo enviaría a Stribling a batirse con Schmeling con nada peor que el dinero parejo en cuanto a vencer al teutón que ganó su corona por foul, despues de recibir una paliza a manos de Sharkey. Los entendidos opinan que Stribling posee las herramientas necesarias para apabullar al alemán: un hook zurdo demoledor y un derechazo recto que seria sumamente peligroso para un gladiador gazapeante del tipo de Schmeling. Gene Tunney, que zurró dos veces al gazapeador Jack Dempsey con jabs de izquierda y cruces con la derecha, inventó ese método de dominar a los que se agachan.

Stribling representa hoy algo que la división de peso máximo ha necesitado desde hace mucho tiempo como estímulo, una vez eclipsado Jack Dempsey; un fajador con el conocimiento y la destreza que se necesitan para hacer blancos limpios con sus golpes. Desgraciadamente, el orgullo de Georgia ya con 26 años encima ha pateado una partida de oportunidades en ocasiones anteriores por falta de acometividad en los momentos críticos. Esto, no obstante, parece ser hoy un defecto de tiempos pasados.

OTRO EXITO DE PRIMO CARNERA POR KNOCK OUT

CLEVELAND, julio 29. (AP). —Primo Carnera agregó un nocaut en dos rounds sobre George Cook de Australia que ostenta pretensiones al campeonato de paso máximo de dicho Dominio británico a su lista de victorias ante un público de 10 mil espectadores en Taylor Bowl. El bout era a diez rounds.

Esperan Impacientes los Fanáticos el Match Estelar Goyito Rico vs. Bianchi

El Peso Completo Argentino que se Hizo Cotizar muy Caro Después de Haber Desratizado a Malibrán y a Rogelio Mestre, ha Vuelto por la Picada Para Batirse con el Mejor Mastodonte de Cuba.-Goyito Realiza Training en el Campamento de Cotilla

Estamos en vísperas de uno de los acontecimientos boxísticos de más relieve que en cualquier tiempo pueda registrar la historia del pugilismo en Cuba. Nos referimos al star bout de Real Bianchi, peso completo argentino, muy conocido de nuestra afición, y del oriental Goyito Rico, considerado con toda razón el mejor de la división pesada que come pienso en tierra siboneya.

Los dos mastodontes se preparan con todo empeño, no dejan por hacer nada de aquello que tienda a mejorar su training. Mario Cotilla, manager de Goyito Rico, se ha hecho cargo del oriental y lo tiene en su campamento de Los Pinos, en pleno campo y donde las facilidades para la preparación más perfecta son muchas.

Goyito se levanta a la hora en que los gallos pelones cantan el Ave María, entre los tintes rosas del amanecer, se calza las zapatillas y vistiendo el ligero traje de atleta rompe la marcha carretera abaxo. Por espacio de dos horas está el peso completo oriental dando zánzara y perfumando la pradera con las emanaciones de su estructura broncínea, pues en tales ejercicios se suda más que un pollino cuando los moscos le hacen abanicar el rabo.

Una vez que termina Goyito sus correrías sembrando la admiración en el tranquilo vecindario campesino, se va de ducha y luego de desayuno. Una flauta de pan con una libra de mantequilla y un cubo de café con leche, sirve para mantener al gigante en situación expectante hasta la hora del almuerzo, que por lo regular es de viandas con abundancia de carne, una especie de ajiaco. No toma vino ni fuma, cuando más se dispara una ciara Polar para darle electricidad a los tejidos adiposos, que, según Goyito, es un remedio santo.

Las tardes las emplea haciendo training de guantes con dos o tres sparrings, a los que acostumbra a mandar a la lona sin grandes esfuerzos, pues tiene el punch endemoniado, lo que ha dado motivo a que más de un entrenador haya puesto los pies en polvorosa. Baila la suiza como un colegial, su ligereza pasma, hace shadow boxing y pega a los sacos con suma maestría. A Goyo también le agrada mucho hacer gimnasia, dar vueltas de carnero al estilo uzcudúnico. El caso es que el moreno está hecho un cañón rayado y malas se las vemos al apolíneo hijo del Plata.

Y Raúl Bianchi no se descuida, ¡teniendo al Mocho Gans al lado! No hay más que verlo en su training vespertino en la Arena Polar. Está convertido en un verdadero coloso. Sus brazos con de hierro, cuando los mueve, llevando en sus extremos guantes de dieciseis onzas, resultan sus impactos verdaderos cataclismos. Ayer lo vimos boxeando con el Primo Carnera cúbano, al que había que recoger a cada momento del suelo con sólo estirar un brazo. ¡Qué no será cuando sus puños sean envueltos en guantes de cinco onzas?

En el semifinal del programa pelearán Saturnino Tiberio y Young Nebo, hermano de Pete, a diez rounds en star bout. Este Young Nebo es hermano del célebre Pete, cubano nacido en Regla y criado en el Peñón Histórico (Key West) que tantos triunfos ha logrado con los mejores de su peso en Nueva York y otras grandes ciudades americanas, del que ha dicho el cable que era indio seminole y otras veces filipino, siendo hijo legítimo de Cubanacan. Tibero, el aragonés de Regla, ya sabemos que siempre realiza su mejor esfuerzo y que es un peso welter de cartel. El programa se compone de tres preliminares a cuatro rounds, uno a seis y dos peleas estelares a diez cada una. Un esfuerzo extraordinario de Pincho y Parga.

EDELMIRO LORENZO, RUMBO A ESPAÑA

Edelmiro Lorenzo, famoso centro delantero del Real Iberia, embarca en la tarde de hoy rumbo a la tierra de sus amores en el vapor Orcoma. Regresará de España en el mes de Noviembre. Edelmiro, que estuvo a despedirse de nosotros en compañía de connotados miembros del Real Iberia, quiere hacer llegar por este medio su despedida, mejor dicho su ¡hasta luego! a la afición toda, a la Federación de Foot Ball y a la prensa. Lleve el popular equipiero del Real Iberia un felicísimo viaje y obtenga en la madre patria todas las satisfacciones legítimas que ambiciona.

EN LAS GRANDES LIGAS

RESULTADO DE LOS JUEGOS CELEBRADOS AYER

LIGA NACIONAL

Boston 4; Brooklyn 3.
New York 11; Filadelfia 5.
Cincinnati 4; Chicago 3.
Piratas 6; San Luis 5.

LIGA AMERICANA

New York 12; Filadelfia 3.
Cleveland 14; Detroit 7.
Chicago 6; San Luis 2.

ESTADO DE LOS CLUBS

	Bro.	Cgo.	N.Y.	S.L.	Pitt.	Bos.	Cin.	Fila.	Gan.	Ave.
Bro.	—	4	8	10	9	10	9	8	58	604
Cgo.	11	—	6	7	7	10	6	11	58	586
N.Y.	4	9	—	7	10	4	7	12	53	546
S. L.	4	8	7	—	4	9	9	7	48	505
Pitt.	4	5	5	10	—	7	8	7	46	484
Bos.	6	4	7	5	8	—	9	6	45	469
Cinci	4	9	6	3	4	8	—	10	44	458
Fila.	5	2	5	5	7	3	4	—	31	337
Pdos.	38	41	44	47	49	51	52	71	383	

	Fila.	Was.	N.Y.	Clev.	Det.	Cgo.	S.L.	Bos.	Gan.	Ave.
Fila.	—	6	9	10	11	9	13	9	67	663
Was.	7	—	8	8	10	8	6	12	59	608
N.Y.	7	2	—	9	9	10	11	8	57	568
Clev.	6	6	6	—	10	7	7	10	52	515
Det.	5	5	5	11	—	5	6	10	47	471
Cgo.	4	8	5	2	6	—	11	5	41	423
S. L.	3	9	4	1	5	7	—	8	40	409
Bos.	2	2	6	5	4	10	6	—	35	361
Pdos.	34	38	43	49	55	56	70	62	398	

JUEGOS ANUNCIADOS PARA HOY

LIGA NACIONAL

Boston en New York.
Brooklyn en Filadelfia (2).
San Luis en Pittsburgh.

LIGA AMERICANA

San Luis en Chicago (2).
Detroit en Cleveland.
Filadelfia en Washington.
New York en Boston (2).

M.E.C.D. 2016

La fama del acero toledano

se transmite de generación en generación y hoy culmina en las

HOJAS DE AFEITAR "TOLEDO"

de la Fábrica Nacional de Armas TOLEDO, España

AGENTES EXCLUSIVOS JUAN TEIXIDOR Y CA. OFICIOS 12-HABANA

UNA SELECCION JUGARA CONTRA EL EQUIPO HUNGARO M. T. K.

No es Cierto que los Lanzadores Inteligentes Hayan Desaparecido por Completo del Baseball

Todavía quedan en las Mayores muchos pitchers que pueden compararse con los ases de la antigüiedad.—Pennock es el mejor zurdo de todos los tiempos.—Lyons, Quinn, Sherdell, Vance

(Por DOMINO)

Cada vez que se reune un grupo de «old timers» (nosotros los llamaríamos antiguos) para comparar el base ball moderno con el de otros tiempos pasados, oimos siempre la misma cantaleta; esto es, que los pitchers de la antigüiedad eran más inteligentes que los modernos, y que los Mathewsons, los Bowns, los Planks, los Coombs y los Benders han desaparecido para no volver a figurar más en los asuntos del Big Show.

No podemos, ni pretendemos discutir aquí la habilidad de esos hurlers. Efectivamente, los records los señalan como los mejores de su época y tenemos que convenir que fueron formidables a juzgar por el número grande de records que impusieron. Todos sabían pitchear, ta bajaban con su cabeza y lograban burlar fácilmente al bateador, pasándole siempre la pelota que más daño podía hacerle. Ahora bien, es hora ya que esos old timers sepan que actualmente tenemos también pitchers de mucha inteligencia, y que no hay que ir precisamente a la época de Mathewson, Plank, Bender y los demás para encontrar lo que los americanos llamar «smart pitching». Veamos.

Antiguamente los fanáticos gozaron con el pitching inteligente de Mathewson, Plank, Bender, Brown, Coombs, McGinnity y los demás. Nadie discute eso. Pero, ¿acaso no se goza actualmente con el pitchin de hombres como Vance, Pennock, Quinn, Faber, Lyons, Zachary, Shordel, Grimes y otros más? ¿Acaso no han demostrado esos lanzadores que pueden trabajar con tanta inteligencia como aquellas luminarias de la tan cacareada época de oro del base ball? Nosotros creemos sinceramente que sí.

Pennock, por ejemplo, ha demostrado este año que es tan bueno pensando como cualquier «as» de la antigüiedad. El gran hurler de los Yankees ya no tiene nada en la pelota. Está más suave que nunca, sin embargo, su record es sorprendente y, según los averages oficiales, sólo ha repartido seis bases por bola, dos de ellas por estrategia del juego, en más de 100 innings que ha pitcheado.

Hemos comparado muchas veces a Herb con los zurdos del pasado, y créannos, invariablemente hemos llegado a la conclusión de que es superior. Sus performance brillantes nos conducen siempre a esa apreciación.

Pennock sabe pitchear, sabe combinar perfectamente sus lanzamientos, y generalmente ofrece al hitter enemigo la bola que menos espera para batear. De ahí sus grandes triunfos de esta temporada. Y de ahí que sigamos considerándolo, a pesar de lo que digan los «old timers», el mejor zurdo de todos los tiempos.

Otros pitchers verdaderamente inteligentes, que saben su negocio cuando están en el box son Sam Jones, de los Senadores de Washington; George Uhle, de los Tigres del Detroit; Teddy Lyons, del Chicago White Sox; Urban Faber del mismo team; y Jack Quinn de los Atléticos. Todos estos pitchers no tienen nada que envidiarle a los Mathewsons, Planks, Benders y Coombs de la antigüiedad, y tenemos la seguridad de que sus records serían tan sorprendentes como los de esas luminarias si no tuviesen la desgracia de trabajar en la época del hitting libre.

Si cualquiera de estos pitchers hubiese trabajado en las Mayores en la misma época de Mathewson y los demás, tengan la seguridad de que todos hubiesen logrado el mismo éxito, porque en aquel entonces se permitían ciertas cosas que favorecían grandemente a los lanzadores.

Aun en la actualidad, Pennock, Quinn, Lyons, Uhle y los demás ofrecen casi siempre las mejores demostraciones y son los únicos que, a pesar de la viveza de la bola, siguen dejando a sus contrarios en dos y tres hits para propinarle nueve ceros.

En la Liga Nacional también tenemos una serie de excelentes pitchers. Tom Zachary, es uno de ellos. Este año está pitcheando la mejor temporada de su carrera y es posible que finalice entre los primeros hurlers del año. Tom es como Pennock. Ha perdido su vieja velocidad, pero empea sabiamente su cabeza, y eso le ayuda a triunfar.

Dazzy Vance es otro ejemplo que podemos presentar. Mucha gente cree que el Dazzy depende exclusivamente de sus rectas y eso es un error. El pitcheó en esa forma nace cinco años, cuando estaba en la plenitud de sus facultades, pero ya a perdido algo de su velocidad y ahora está haciendo más uso de su cabeza que del brazo.

En el mismo grupo podemos colocar a Bill Sherdell, de los Braves; a Burleigh Grimes, de los Cardenales y a nuestro Adolfo Luque, que es también de los que pitchea frecuentemente con la cabeza, dejando el brazo para mejor ocasion.

Actualmente, desde luego, no tenemos tan buenos pitchers en las Mayores como en la antigüiedad, y de ahí los numerosos juegos de carreraje que observamos, pero de eso a que actualmente no hay pitchers que puedan compararse con los Mathewson, los Planks, los Benders, los Coombs y los McGinnity del pasado, hay un gran brinco. Créannos.

LOGRO DOMINAR AL "FILA"

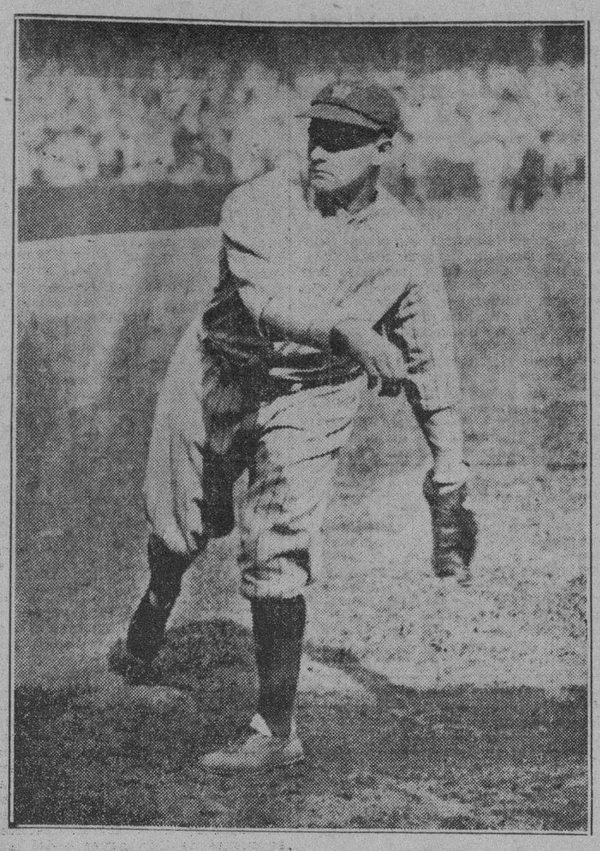

Henry Johnson, joven pitcher derecho de los New York Yankees, que después de varias semanas de verdadera inconsistencia, salió ayer de su slump para dominar al famoso conjunto de Connie Mack, derrotándolo con score de 12 por 3, después de dejarlos en siete hits.

Art Shires Parece Haber Encontrado su Novena Ideal en el Washington Senator

Alentado por Walter Johnson y Clark Griffith el ex-fanfarrón de los White Sox asegura que hará todo lo posible para que los Senadores alcancen el pennant de la Liga Americana.—Notas

(Por PEDRO GALIANA)

Aquel incorregible Art Shires, que se hacía llamar pomposamente «Shires, el grande!» y que dió tantos dolores de cabeza al viejo Charles Comiskey mientras vistió el uniforme de los White Sox, parece haber encontrado un manager que le comprende bien y un propietario que sabe perfectamente lo que su figura significa como atracción de taquilla.

Arthur Shires se siente ancho en las filas del Washington Senators, que está discutiendo el pendón de la Liga Americana, y está contentísimo porque tanto Clark Griffith como Walter Johnson le han dado permiso para que se dé gusto con sus fanfarronadas, con tal de que no perjudique la buena marcha de la novena. Esto le ha hecho olvidar por completo su manía de castigar con la mano a su director, manía que según él, empleaba solamente para dar vida a los juegos del Chicago White Sox.

«Estoy encantado de la vida en el Washington.—ha dicho Shires recientemente. «Aquí me dan mejor trato y mejores consejos que en el Chicago White Sox. Lena Blackbourne siempre me criticaba por mi afición a la bebida y varias veces me suspendió, pero jamás me dijo el mal que eso me causaba. Walter Johnson me ha dado una bonita explicación y ahora sé porqué la ginebra es mala para los atletas en actividad. Por otra parte, Comiskey siempre criticó mi manera de ser. Clark Griffith, en cambio, se entusiasma y dice que eso es prueba de que tengo espíritu de jugador».

«Yo no critico mucho a Comiskey por esto. El jamás nos vió en acción. Todas las informaciones de su club las obtenía por escrito y así Lena Blackbourne le decía lo que le venía en ganas. Cuando jugué con los White Sox fuí una atracción de taquilla. Tengo la seguridad de que casi todos los fanáticos que iban a los juegos del Chicago lo hacían por verme en acción. Y ni Comiskey ni Blackbourne supieron apreciar mis facultades. No me pregunten cómo logré destacarme, pero el caso es que cuando los periódicos querían hablar del Chicago se limitaban a mencionarme y los fanáticos asistían siempre en gran cantidad a los juegos esperanzados en oirme «cantar» las cuarenta a Blackbourne».

«Por un momento creí que Comiskey estaba apreciando mi trabajo. Mi nombramiento de capitán me pareció bien pensado y ciertas libertades que me dieron, me gustaron también. Inesperadamente, sin embargo, me quitaron todos los privilegios y quisieron tratarme como un novato del sport. Yo no podía permitirlo, y al insistir que se me diese la misma libertad de antes, Blackbourne se puso inconveniente y tuve que castigarlo.

«Cuando comprendí que Comiskey jamás me aumentaría el sueldo. Dejé a un lado las fanfarronadas que tanto gustaban a los fanáticos. Dejé de masticar andullo, no dí más «entrevistas sensacionales a los reporters y me limité a jugar mi propio juego. Salía al campo a cumplir mi misión y tan pronto terminaba tiraba el ascotín y me iba para casa. Entonces se me llamó. Me pidieron que volviera a ser el de antes. Pero me negué a seguir la comedia y pedí que me cambiasen.

«Cuando me dijeron que el Washington había adquirido mis servicios, me alegré infinito y enseguida me puse al habla con Griffith y Johnson para que me dejasen actuar. Conseguí lo que quería y ahora estoy otra vez en mi elemento. Contento y feliz, dispuesto a jugar mi mejor pelota para ganar el pendón para los Senadores.

Hablando de Shires, Walter Johnson ha dicho:

«Griffith siempre estuvo encantado con Art. Durante toda la season de 1929 quiso conseguir sus servicios y este año me dió instrucciones para que lo adquiriese a toda costa. A Griffit le encanta el espíritu de Shires y dice que Art es capaz de romperse una pierna con tal de ganar un game para su club. Todavía no se ha roto una pierna con nosotros, pero ya nos ha ganado varios games».

«Griffith jamás estuvo temeroso de su reputación. El sabía que Art actuaba con entusiasmo y que casi nunca lo hacío de mala intención. A mí me gusta también su manera de ser. Me parece un verdadero jugador de pelota y creo que ha de reportar grandes beneficios al Washington.

«Yo creo que esas habladurías del año pasao fueron producto de la mala situación de los White Sox. Los periodistas se dieron cuenta de que tenían en él una buena fuente de información, para darle vida a los juegos en que figuraba el Chicago, y generalmente le fueron a buscar para hacerle hablar como los fanfarrones. Con nosotros está observando un comportamiento genial. Dá mucho entusiasmo en el banco y en la casa club, jamás se mete con los espectadores y me ha prometido no beber una copa en lo que resta de la season».

«A mí no me gusta perseguir a mis jugadores durante la noche. Sé que a cada uno le gusta darse un «toque» de vez en cuando y me parece tonto intentar prohibirles ese momento de expansión. Shires, sin embargo, me ha prometido no beber mientras estemos discutiendo el championship y eso significa que no volverá a tomar en toda la season, por que el Washington seguirá luchando por el pennant hasta el final».

«Shires es solamente el suplente de Joe Judge en el line up diario del team, pero a la hora de vestirse, el mismo asegura que es el dandy de la novena. Hace poco, hablando con Al Schacht, uno de los cómicos del team, Art le dijo:

«Oye Al, me habían dicho que eras el player más elegante de los Senadores, pero, desde que estoy aquí estás de malas. El dandy ahora soy yo, así pues, cuando me veas, escóndete para que evites el ridículo».

Aquella misma tarde, Shires se presentó a sus compañeros con un flus gris, camisa azul pastel, corbata color canario y un pañuelo que partía el alma. Fué directamente donde estaba Walter Johson y le dijo:

«Oye Walter. Los periodistas me han dado fama de busca bullas, pero puedes confiar en mí, por qué haré todo lo que pueda por hacer popular a la novena, y sobre todo, por ganar el pennant de la Liga. Con los White Sox jamás traté de hacerlo bueno. ¿Para qué? Cuando ganábamos, eso solo significaba que habíamos adelantado un paso más para impedir que el Boston Red Sox nos superase a final de temporada. Ahora me doy cuenta de que estoy en un equipo ganador y ten la seguridad de que haré todo lo que me sea posible para ayudarte a ganar el pennant del circuito».

TOPICOS FUTBOLISTICOS

A Cargo de PETER

Se está preparando una selección para enfrentársele al equipo húngaro en el segundo y último match de la serie; en dicha Selección habrá tres jugadores cubanos. — El famoso extremo izquierda, Tiscka, encontrará una muralla en el catalancito Benito Miró.—El Deportivo Paula celebrará fiesta el día 2.—Y en el Campo Armada habrá la gran recholata.

Se acordó anoche por el Comité Directivo de la Federación de Futbol de la Habana el que fuese una Selección la que jugará el próximo domingo contra el fuerte conjunto húngaro M. T. K. Ningún otro equipo del circuito está en condiciones de hacer un papel tan brillante como el que hicieron los iberistas el domingo. Juventud Asturiana, el actual Campeón pudiera defender el pabellón futbolístico, pero esta sociedad no ha querido participar en la Serie en la misma forma que han entrado los otros cinco clubs, por eso se da el caso insólito de que el equipo Campeón no puede defender el pabellón deportivo de la Federación y el país a que pertenece.

Juventud Asturiana es mayor de edad y no necesita nuestros consejos, pero lo que es en esta ocasión nos permitimos decirle que está muy mal aconsejada por los mismos que antes quisieron ser sus más grandes detractores.

Muchos creían que el «Ciclón Fortunista« sería el próximo contrincante del team húngaro M. T. K. Lógicamente era el equipo indicado, pues había terminado la cuarta vuelta del Campeonato invicto, pero el hecho de que figuren en ese team cuatro jugadores de la misma nacionalidad (Williams, Strauss, Kramer y Pipa), sería motivo para que no despertase el match tanto entusiasmo como ocasionó el del domingo contra los leones. Tampoco le vendría mal a estas horas al equipo blanco y negro una derrota, pués viste bien llegar a tierras centroamericanas y poder decir al desembarcar en Puerto Limón: «Aquí están los futbolistas del Fortuna que acaban de zurrar a todos los equipos de la Habana, lugar donde se juega futbol».

El Centro Gallego, como sabe todo el mundo y su Tío está en periodo de organización y algunos elementos nuevos que tiene, aún no han encajado en el team. El Olimpia tendría que reforzarse en la zaga y el Catalunya en la vanguardia y retaguardia. Lo mejor es, pues, una Selección, pero un conjunto preparado. Esta misma semana efectuarán dos buenas prácticas a fin de conseguir el team work, el trabajo colectivo, que es lo más necesario en un team que se enfrente al formidable conjunto europeo del M. T. K.

El programa balompédico para el domingo ha sido confeccionado en la siguiente forma:

Centro Gallego y Catalunya a primera hora.

Después hará se segunda y última presentación ante la afición habanera el M. T. K. contra una Selección.

Esta Selección estará formada en la siguiente forma:

Vidal, del Real Iberia, en la puerta. El mismo que demostró su clase el domingo blocando con una elegancia y seguridad como no le vimos hacer a Feher.

En la zaga estarán Miró y Chorens, del Fortuna y Centro Gallego, respectivamente. Veremos a ver si con esta clase de «floreros» ese extremo izquierdo del M. T. K. que tanto lució el domingo, continúa haciendo de las suyas. Se enfrentará Tiscka con el más técnico de nuestros defensas, con el que pudiéramos llamar «El Catedrático». Si a pesar de la presencia de ese catalancito en la zaga del once local ese winger (extremo) pone en peligro tantas veces la portería contraria como lo consiguió hacer el domingo, seremos nosotros los primeros en confirmar lo que ya dijimos después del primer partido, «que es la estrella del equipo«.

La línea de medios estará formada a base de Bebito, Begoña y Berges. Es esta una línea de medios que únicamente pudiera superarla aquella otra que formaron en un tiempo Valentín, Candasu y Mieres, de la Juventud Asturiana. Bebito el domingo hizo mucho, quizás si más que sus compañeros en la línea de ataque, pero la verdad es que pudo hacer más si no se advierte en él tanto cariño al físico. Y cuando un equipier de sus condiciones teme al encontronazo, lo mejor, lo más indicado, es sacarlo de la línea de fuego. Ese puesto que se le ha señalado a Bebito ahora sería el que nosotros le designaríamos siempre.

En esa línea habrá mucha confianza. Begoña y Berges en connivencia con el veterano Arenas, que jugó el domingo mejor de lo que suponíamos, — confesamos nuestro error—ya dieron mucho que hacer a los famosos delanteros madgyares.

Y la artillería será galaica por los extremos, olimpista por los interiores y fortunista por el centro. Tomás y Turquito serán los wingers, tendrán al lado, respectivamente, a los ebánicos cubiches Mario y Neno, dos de los más genuinos representantes del futbol cubano y en el centro, esa homeopatía futbolística que responde por Arturo González, un centro forward que se ha destapado a jugar como los consagrados en esa difícil posición.

El «stock» no es despreciable; en el banco habrá sustitutos para todas las líneas: Blas, Carlos Díaz, Ochoa y Arturo Galcerán.

Ese conjunto, si logra desarrollar un juego eficiente como el del Real Iberia saldrá tan airoso como los leones, que es todo lo más que podemos aspirar ante un team del calibre del M. T. K. en una oportunidad como esta en que el balompedismo cubano no es unánime en sus procedimientos.

Fe y adelante, como diría Zayas.

Se acerca la fecha en que los viajantes van a celebrar su grandiosa fiesta en el Campo Armada. Los días 9 y 10 del entrante Agosto serán días muy señalados para los verdaderos amantes de los grandes acontecimientos verbeneros. Todos a una se citarán en el terreno de los hispanófilos a disfrutar de las execelencias de la fiesta que los diablos del comercio están organizando.

Habrá excelente música, lo mejor que puede componerse en la Habana; habrá comodidades para el viaje tanto de ida como de vuelta; habrá apropiados lugares para bailar hasta cansarse; habrá abundancia de buenos regalos; habrá sorpresas valiosas; habrá alegría, luz, mujeres... Lo habrá todo solamente por UN PESO que ha de costar la entrada para los dos días.

Entre los kioscos que se están armando, se preparará uno muy artístico, de puro sabor andaluz. Andaluz lo será todo en este kiosco: el arte, la manzanilla, el vino, las mujeres que habrán de atenderlo, todo. Será algo de lo más vistoso, de lo más castizo de esta memorable fiesta.

Además ya están en construcción los demás kioscos, especialmente aquellos en que habrán de entregarse los regalos que aparecen en los vales que van adheridos a las entradas.

En días sucesivos diremos como quedarán colocados. Por de pronto podemos anticipar que estarán situados de manera muy cómoda para que cada cual tenga fácil acceso a los mismos para poder obtener sin tropiezos cada uno de los obsequios.

Un dato muy importante es el que se está preparando también un lugar apropiado para 800 máquinas, en cuyo lugar, sin costo alguno, podrá dejar su automóvil con absoluta seguridad todo el que lo posea y concurra a esta fiesta.

Por lo que se ve no hay detalle por pequeño que sea que no esté debidamente previsto por los organizadores de esta fiesta, los que desean vivamente que cada cual salga contento y con ganas de que se repita semejante festival.

Noche de alegría y de belleza será sin género de duda la «Noche Azul» en el Deportivo Paula, en la noche del dos de Agosto, regio baile con el que obsequian los Paulistas a su legión de Socios y Simpatizadores. El Comité de Damas labora con gran tesón para que dicha fiesta se vea coronada por el más grande éxito y lo conseguirán porque estos Paulistas en lo que se refiere a dar fiestas y jugar football de clase, no tiene contrarios.

Los simpatizadores del «Iberia en miniatura» pueden pasar a recoger su invitación por el local social, de 8 a 11 p. m.

ESTA NOCHE HABRA PARTIDOS DE H. BALL EN EL DEP. ASTURIAS

Esta noche se efectuarán en la cancha del Club Deportivo Asturias, cinco grandes y emocionantes partidos de hand ball, y dado el calibre de los jugadores que tomarán parte han de resultar en extremo interesantes y reñidos. El primer partido comenzará a las nueve en punto de la noche.

LOS CINCO PRIMEROS HITTERS DE CADA LIGA

NACIONAL

	J.	V.	C.	H.	Ave.
Klein, Fila.	94	384	99	156	406
O-Doul, Fila.	88	352	84	141	401
Terry, N. Y.	97	388	93	155	399
Stephenson, Cgo.	75	251	44	98	391
Herman, Bro	94	377	94	144	382

Leader hace un año: Herman, Brooklyn, 398.

LIGA AMERICANA

	J.	V.	C.	H.	Ave.
Simmons, Fila.	85	338	95	132	391
Gehrig, N. Y.	96	362	92	139	384
Cochrane, Fila.	82	304	72	114	375
Dickey, N. Y.	68	241	39	90	374
Rice, Was.	91	374	79	137	366

Leader hace un año: Foxx, Filadelfia, 392.

DINERO SOBRE ALHAJAS

Vea la calidad y precio de nuestras prendas

LA REGENTE

Neptuno 39. Telf. A-4376.

HERALDO DE CUBA

El próximo día 1º de agosto, comenzará a publicarse, una segunda edición de

HERALDO DE CUBA

a las 6 de la tarde, con las últimas noticias locales y mundiales y una completa información de SPORTS nacionales y extranjeros.

Para ello contará

HERALDO DE CUBA

con todos los adelantos modernos, así como con el concurso de un

HILO DIRECTO CON NEW YORK

en conexión con la acreditada Agencia cablegráfica, mundialmente conocida

THE UNITED PRESS

Prepárese, pues, a una grata sorpresa, amena e informativa, con la segunda edición de

HERALDO DE CUBA

BASKET BALL EN EL ATLETICO

Los Blancos hicieron sucumbir a los Negritillos de Ramos Miguel, con anotación de 28 por 11, y los boys de Mario Pelota, dieron cuenta de los Anaranjados.—Selecta concurrencia

Con un nuevo triunfo del quinteto Blanco y otro del Rojo, quien le quitó el invicto a su contrario del pasado lunes, terminaron los matches de basket ball ofrecidos en esa noche en el floor del popular Club Atlántico de Cuba.

El team Blanco acabó con los chicos negritos con score de 28 por 11 después de haber brindado una aceptable exhibición del deporte de las canastas y el conjunto de Mario Pelota superó al de Bernardino Rodríguez con anotación de 25 por 22.

Para cargar con la victoria en el primer encuentro el five Blanco aprovechó muy bien el trabajo desarrollado en el departamento del "tiring" de Ignacito Rojas, el conocido "Primo Carnera" y el del Pollo Alvarez que sigue siendo la estrellita de su team.

Las canastas anotadas por "Primo Carnera" y el Pollo Alvarez fueron muy bien trabajadas y tiradas, las cuales valieron el aplauso de la selecta y escogida concurrencia entre la cual sobresalía un núcleo numeroso de lindas damitas que con su elegante vestuario e inigualable belleza daban la nota de esplendor y alegría.

El conocido basketbolista de los Tigres Anaranjados el trompetero de Eduardo Sevilla merece su parrafito, pues a decir verdad además de haberse anotado una sensacional canasta estuvo a las mil maravillas en el guarding. El center Mazas aunque no tuvo una gran noche se destacó bastante y contribuyó mucho en el triunfo de su team, el célebre Jaibita también fué factor en el éxito de los Blancos, anotándose una espectacular canasta; Gutiérrez fué otro de los anotadores con dos fielgoals.

Los Negros a pesar de haber realizado su mayor esfuerzo no podemos decir mucho de ellos, pues sinceramente jugaron algo desconcertados, pero no obstante eso sobresalieron, Alfonso, Alvarez y Callejas

SEGUNDO JUEGO

En el segundo match el equipo de don Mario Pelota le arrebató el invicto a los chicos de Bernardino Rodríguez, con anotación de 25 por 22. En el primer half los muchachos que dirige Pelota, lograron gran ventaja sobre sus contrarios y sólo a última hora recibieron un susticó de sus rivales. M. A. Masjuán fué el mejor de los Rojos con cinco canastas magníficamente tiradas. R. Alvarez, H. Rodríguez del Anaranjado y Mario Pelota y el asiático Puig de los Rojos, fueron los demás distinguidos en esa noche.

Primer juego.

NEGRO

	Fig.	Fog.	F.C.
F. Guerra, f.	0	0	3
R. Miguel, f.	1	0	1
A. Alfonso, c.	1	1	0
M. Alvarez, g.	1	2	1
F. Callejas, g.	1	0	3
Totales.	4	3	5

BLANCO

	Fig.	Fog.	F.C.
S. Rojas, f.	4	1	2
J. Alvarez, f.	4	0	1
M. Mazas, c.	1	1	1
E. Gutiérrez, g.	2	0	2
H. Gil.	1	0	0
E. Sevilla, g.	1	0	3
Totales.	13	2	9

NEGRO.	11
BLANCO.	28

NARANJA

	Fig.	Fog.	F.C.
R. Alvarez, f.	3	3	2
M. Suárez, f.	1	1	2
E. Martín, f.	1	0	1
J. Gómez, f.	0	0	0
W. Rodríguez, c.	1	1	2
L. Miguel, g.	0	0	4
B. Rodríguez, g.	2	1	3
Totales.	8	6	14

ROJO

	Fig.	Fog.	F.C.
M. A. Masjuán, f.	5	3	0
C. Gil, f.	0	3	1
R. Garner, c.	1	0	2
R. Gómez, c.	1	0	2
M. González, g.	2	3	2
Totales.	8	9	5

NARANJA.	22
ROJO.	25

Ecuatorial de lana "Priestleys", London, Verano 1930. Almacén de Paños SOBRINOS DE NAZABAL, Muralla 70.

M.E.C.D. 2016

ESTA NOCHE BOXEO SEMIPROFESIONAL EN LA A. POLAR

NO HUBO TRAGEDIAS EN LAS FUNCIONES DE AYER NOCHE EN EL HABANA-MADRID

Ganaron un gran prólogo Constante y Guisasola.—Un estelar sin importancia que se llevan Emilio y José Luis.—Un gran partido cierre ganaron Trujillo y Josechu.—Hoy: dos funciones

¡Qué salaos! Todos los fanáticos paletas del martes estaban ayer en el cuco Frontón, mucho antes de comenzar, por la tarde; mucho antes de iniciarse el peloteo por la noche. Lo cual prueba que ya nadie tiene miedo a las fatalidades que se le achacan, sin saber por qué, al día martes.

Después del himno, pelotearon la tanda de apertura, los blancos, José y Velasco, contra los azules, Trujillo y José Mary, que peloteando ardorosamente las empataron en 1, 2, 3, 4, 5 y 18. Y en 25 dieron el último cañonazo de las nueve. Y en la coda vencieron los azules. Boletos a $3.40. Boletos de la primera quiniela; de Trujillo a $2.80 y de Trujillo y de Guisasola a $8.00.

Y llegó la hora grande; la del gran partido estelar, que disputaron, los blancos, Andrés e Ibarlucea, contra los azules Sarmiento y Buendía mayor, que lo disputaron de manera estupenda, haciendo de cada tanto un formidable peloteo. Con empates y aplausos en 2, 3, 4, 6, 7, 16, 18 y 27. Tres decenas de lo más redondo y arrogante que aplaudimos. Lo ganaron los azules. Boletos a $1.40. Boletos de la segunda; de Antonio, a $3.60 y la de Antonio y de Andrés a $38.00.

Pelotean los del tercero; los blancos Salvador y Montes mayor, contra los azules Alí y Pastrana. Y dos blancos que pelotean que aturden y se ponen en 18 por 7; dos azules que arrasan y de siete se ponen a 19 iguales. Y en la tercera decena vencen los blancos. Los azules mueren en 16. Un terremoto. Boletos a 1.40.

Por la noche mayor animación y concurrencia en la Casita-Criolla. Salieron a pelotear el primero los blancos Constante y Guisasola, contra los azules Montes menor y Echenique; que completaron una muy buena decena; la empataron en una, dos y ocho y basta bastando. En los dos restantes los dos azules triunfaron; pero no fué sin que los azules pelotearan tanto y de manera tan soberbia como los blancos, ya que lo perdieron quedándose en los 28, que siempre se aplauden. Boletos a $1.40. Boletos de la primera quiniela: Pastrana a $7.60; y combinada de Pastrana y de Josechú, boletos a $32.00.

Otro estelar que se nos va de estampía sin meterse con nadie; lo pelotearon los blancos Emilio y José Luis, contra los azules Guillermo y Marquiegui. Y por toda emoción un empate en dos y el otro en tres y los demás se quedaron en casa. Peloteando muy bien se lo llevaron de callejón los dos blancos. Y los dos azules, se quedaron en el tanto veinte pelao y hasta afeitado. No nos divertimos ni un pitoche. Boletos a $3.40. Boletos de la segunda quiniela: de Buendía mayor a $2.80 y la de Buendía mayor y Emilio a $8.00.

Cierre del martes: lo disputaron los blancos Trujillo y Josechu, contra los azules Juan y Buendía menor. Bueno en su primera decena: excelente en su segunda y nada más que formidable en su tercera. Lo empataron peloteando furiosos y valientes en 3, 4, 5, 14, 16, 19, 20, 21, 24 y 27. Lo ganaron los blancos. Un tercero fenomenal. Boletos a $3.00.

Hoy otras dos funciones en el Habana-Madrid.

D. Fernando.

Programa oficial para la función del 30 de julio de 1930 a las 8 y cuarto de la noche:

Primer partido a 30 tantos: Vallejo menor y Bustillo, blancos, contra Montes menor y Guisasola, azules, a sacar ambos del cuadro 11.

Primera quiniela a 6 tantos: Echanique, José, Velazco, Guisasola, José Mary y Alí.

Segundo partido a 30 tantos: Ozquila y Labat mayor, blancos, contra Pascau e Ibarlucea, azules, a sacar los primeros del cuadro 14 y medio y los segundos del 14.

Segunda quiniela a 6 tantos: Sarmiento, Gayarre, Ibarlucea, Labat mayor, Andrés y Antonio.

Tercer partido a 30 tantos: José y Velazco, blancos, contra Alí y Echanique, azules, a sacar ambos del cuadro 14 y medio.

Programa oficial para la función del 30 de julio de 1930 a las 3 de la tarde.

Primer partido a 30 tantos: Trujillo y Buendía menor, blancos, contra José y José Mary, a sacar los primeros del cuadro 14 y medio y los segundos del 14.

Primera quiniela a 6 tantos: Marquiegui, Josechu, Pastrana, Montes mayor, Emilio, Ozquila.

Segundo partido a 30 tantos: Andrés y Gayarre, blancos, contra Antonio y Buendía mayor, azules, a sacar los primeros del cuadro 14 y medio y los segundos del 14.

Segunda quiniela a 6 tantos: Guillermo, José Luis, Azpeitia, Pascau, Sarmiento y Buendía mayor.

Tercer partido a 30 tantos: Juan y Pastrana, blancos, contra Trujillo y Montes mayor, azules, a sacar los blancos del cuadro 14 y los azules del 14 y medio.

Eppa Rixey en Gran Forma

Venció a los Oseznos en brillante duelo de pitchers con Blake y Malone.

CHICAGO, Julio 20. (AP.)—Los Cubs de Chicago perdieron hoy una oportunidad de acercarse al primer puesto de la Liga Nacional al resultar vencidos por los Rojos de Cincinnati en el encuentro celebrado por ambas novenas en los terrenos de Wrighley Field. El score fué de 4 por ambas novenas en los terrenos de Wrighley Field. El score fué de 4 por 3.

El zurdo Eppa Rixey se presentó hoy en forma verdaderamente intransitable y mantuvo a los locales a pan y agua hasta el sexto inning en que Hack Wilson, con su trigésimo tercer home runn de la temporada (33) produjo las dos primeras carreras del team. En el octavo, estando el score 4x2 a favor del Cinci, los Cubs registraron un bonito rally y estuvieron a punto de ganar el encuentro, pero se quedaron cortos. Cuyler anotó por single de Taylor, pero ni Hartnett ni Stephenson, que bateó por Beck pudieron hacer nada para empatar el score.

Rixey pitcheó todo el juego por el Cinci y lució efectivo en todos los momentos. Blake, en cambio, tuvo que ceder el box a Pat Malone después del séptimo.

El Cincinnati sigue jugando en gran forma. Hoy bateó 10 hits, correspondiendo dos de ellos a Sarry Heilmann, que desde el inicio de la temporada, ha resultado el player más util de su novena. Leo Durocher fildeó brillantemente en el short y Swanson y Walker hicieron horrores en el outfield. Entre los dos realizaron nueve outs.

La anotación por entradas fué:

Cinci.	200 110 000	4	10	0
Chicago.	000 002 010	3	9	0

Baterías: Rixey y Sukeforth por el Cincinnati; Blake, Malone y Hartnett por el Chicago.

LOS TIGRES DEL ATLETICO LUCEN EN GRAN FORMA PARA SU GAME DEL DOMINGO

Contando con un pitcher como Benitín Gómez, un fielding aceptable y un hitting oportuno, la troupe anaranjada debe ofrecer un choque de interés frente a los Caribes de la Universidad

Tigres y Caribes celebrarán el próximo domingo el match cumbre de la season y como esta vez se trata de dos novenas que, después de haber sido relegadas al olvido por los peritos en baseball amateur, han jugado muy buena pelota desde que se inició el campeonato, no dudamos que el desafío ha de resultar realmente reñido y no como todos los grandes matches que se han dado hasta el presente, que después de despertar el interés de todos los aficionados han resultado pobres en todos sus aspectos.

Al enfrentarse por segunda vez en la season, cuando los dos se encuentran trabajando en excelente forma, la troupe anaranjada parece llevar alguna ventaja, pues aunque es muy cierto que la Universidad sostiene un hitting de .340 puntos, un gran espíritu de combate y sobre todo la ventaja de que el match ha de efectuarse en sus propios grounds, es indudable que la troupe que dirige el "Board of Stratety", compuesto por Unanue, Rafael García, Parraguita, Pumariega y Orgazon, que también se ha agregado al grupo de directores del C.A.C., está jugando con más pimienta y parece contar con un fielding aceptable, un pitching excelente y sobre todo un hitting sumamente oportuno que nivela la situación con los Caribes en lo que al batting se refiere.

Este choque, de gran importancia, ya que de su resultado depende el que los Caribes se mantengan al frente de la procesión o cedan el puesto a los entusiastas chicos del Atlético, será ofrecido a la clientela de la Liga Nacional de Amateurs en el primer turno del programa anunciado para los terrenos del Stadium. El segundo encuentro estará a cargo de Teléfonos y Jóvenes Cristianos, y aunque podía apostarse unos cuantos kilos al triunfo de los muchachos de Diviñó, es lo cierto, que los players de Paíto Herrera pueden dar una sorpresa si logran descifrar las curvas de Domínguez o del lanzador que emplee el director de la novena azul.

En el Vedado Tennis habrá otro doble header de interés. Dependientes y Ferroviario medirán sus fuerzas en el primer turno y Fortuna y Víbora en el segundo, creyéndose por muchos que el conjunto de Clodomiro Bárcena iniciará su obra "destructora" en este encuentro, haciendo daño a los que no lo tomen en consideración por su mala demostración de la primera vuelta.

Para que nuestros lectores puedan darse cuenta del interés de estos juegos, damos a continuación el estado general de los Clubs, así como el batting que sostienen los regulares de las cuatro novenas que saldrán al terreno el próximo domingo. Este estado es el siguiente:

ESTADO DE LOS CLUBS

	G.	P.	E.	Ave
Universidad	7	1	2	875
Atlético	8	2	0	800
Teléfonos	6	2	2	750
Vedado	6	4	0	600
Ferroviario	5	4	0	556
Dependientes	5	5	0	500
Loma T. Club	3	6	0	333
Y.M.C.A.	3	7	0	300
Fortuna	2	7	0	222
Víbora	1	8	0	111

BATTING DE LOS CLUBS

	V.	C.	H.	R.	Ave
Universidad	338	93	115	20	340
Vedado	306	91	97	27	317
Atlét. de Cuba	342	03	100	21	292
Ferroviario	286	66	82	16	287
Fortuna	302	45	83	15	275
Teléfonos	347	88	95	19	274
Dependientes	325	60	87	13	268
Loma T. Club	289	50	71	17	216
Víbora T. Club	290	47	70	13	241
Y.M.C.A.	308	44	71	8	231

FIELDING DE LOS CLUBS

	O.	A.	E.	Ave
Teléfonos	276	118	11	972
Vedado	239	105	22	940
Atlético de Cuba	261	129	28	933
Y.M.C.A.	254	117	27	832
Víbora T. Club	224	99	27	823
Dependientes	252	103	30	922
Universidad	249	136	33	921
Ferroviario	226	117	30	919
Fortuna	228	129	33	915
Loma T. Club	222	96	40	888

BATTING INDIVIDUAL

	V.	C.	H.	R.	Ave
L. Romero, T.	34	12	17	2	500
M. Tejeiro, F.	22	7	11	3	500
G. Alfonso, Ve.	36	12	17	4	472
D. Ullivarri, D.	26	8	12	3	462
D. Fuentefría, U.	22	6	10	2	455
J. Mendizábal, P.	18	8	8	0	444
J. Consuegra, Ve.	32	14	14	0	438
F. de la Torre, U.	21	6	9	2	429
B. Rodríguez, At.	42	11	17	3	405
O. Reguera, Fo.	30	7	12	0	400
F. Mejer, Ve.	30	5	12	2	400
F. Soler, L.	25	7	10	2	400
J. López, D.	43	11	17	3	395
N. Sirgado, At.	39	12	15	2	385
F. Ballesté, U.	34	5	13	0	382
N. Picazo, T.	21	5	8	0	381
R. Morales, Ve.	24	13	9	5	375
F. Gay, Vi.	30	3	11	2	367
P. Espinosa, U.	33	14	12	6	364
F. Guasch, U.	11	4	4	0	364
A. Cobas, At.	25	5	9	2	360
G. Guerra, L.	28	5	10	2	357
P. Dorticós, U.	40	12	14	3	350
A. Rodríguez, Fe.	23	6	8	2	348
R. Hernández, Ve.	26	9	9	1	346
M. Docal, Fe.	35	7	12	5	343
O. Reyes, T.	42	9	14	1	333
F. Alonso, T.	39	12	13	3	333
C. Martínez, Vi.	24	8	8	0	333
D. Rodríguez, Fe.	21	4	7	2	333
A. Arredondo, Fe	21	3	7	2	333
R. Rodríguez, Y.	18	3	6	1	333
T. Villar, Atl.	12	1	4	0	333
D. Valdés, Y.	37	6	12	0	324
A. Freire, Fe.	31	9	10	0	323
C. Santos, Vi.	31	5	10	1	323
M. Aguilera, L.	28	8	9	4	321
R. de la Vega, Fo.	28	5	9	2	321
J. Figueras, Vi.	25	6	8	4	320
R. Coto, Fe.	22	7	7	1	318

Hilario Fránquiz,
Compilador Oficial.

Julio 28 de 1930.

Con Hubbell en el box Ganaron los Giants: 11 x 5

Melvin Ott disparó en el juego su décimo octavo jonrón de la temporada.

N. YORK, Julio 29. (AP.)—Los Gigantes alcanzaron hoy una segunda victoria sobre los Phillies de Burt Shotton, para llevarse completa la serie de dos encuentros que han celebrado con ese club. El score final del game fué de 11 por 5 y marcó la novena derrota consecutiva que reciben los visitantes.

Carl Hubbell, el zurdo de los encuentros inconsistentes, pues unas veces pitchea para nueve scones y en otras ocasiones resulta apaleado, recibió un castigo de 10 hits, pero sus compañeros le defendieron lo suficiente para que pudiese triunfar. O'Doul, siguiendo su tradicción de batear duro contra los Giants, pegó un home run y dos singles que contribuyeron a las cinco carreras de los Phillies.

Ott conectó su 18 home de la season y Terry bateó un hit para elevar a 16 el número de encuentros consecutivos que batea de safe.

El score:

FILADELFIA

	V.	C.	H.	O.	A.	E.
Thompson, 2b	5	0	0	0	3	1
Southern, cf	4	1	1	3	0	0
O-Doul, lf.	4	1	3	2	0	1
Klein, rf.	4	1	2	1	0	0
Sherlock, 1b	4	0	2	17	0	0
Rensa, c	4	1	1	0	0	0
Whitney, 3b	4	0	0	1	5	0
Thevenow, ss	3	1	1	0	6	0
Benge, p	1	0	0	0	0	0
Nichols, p	2	0	0	0	2	0
Friberg x	1	0	0	0	0	0
Totales	36	5	10	24	16	2

x—Bateó por Nichols en el 9o.

NEW YORK

	V.	C.	H.	O.	A.	E.
Critz, 2b	4	1	0	2	1	0
Leach, lf.	5	2	2	4	0	0
Lindstrom, 3b.	3	2	2	1	2	0
Terry, 1b	4	1	1	5	0	0
Ott, rf	3	2	2	2	0	0
Hogan, c.	4	1	1	8	0	0
Marshall, ss	4	0	1	3	1	0
Roettger, cf	4	1	1	2	0	0
Hubbell, p.	4	1	1	0	1	0
Totales	35	11	11	27	5	0

Anotación por entradas

Filadelfia . . . 010 120 100— 5
New York . . . 034 113 00x—11

Sumario

Carreras empujadas: Rensa; Ott 3; Roettger; Hogan 2; Sherlock; Terry; O-Doul 3; Lindstrom 2.
Two base hits: Klein; Southern; Lindstrom.
Home runs: Rensa; Ott; Roettger; O-Doul.
Stolen bases: Leach; Ott.
Sacrifice: Terry.
Double play: Hubbell; Marshall y Terry.
Quedados en bases: New York 5; Filadelfia 5.
Bases por bolas: Hubbell 1; Nichols dos.
Struck outs: Hubbell 6.
Hits: a Benge 6 2 2-3 innings; a Nichols 5 en 5 1-3 innings.
Wild pitch: Benge.
Pitcher derrotado: Benge.

Un hit de Lloyd Waner, Decidió

El batazo empujó las dos carreras que hacían falta para el triunfo de los Piratas.

PITTSBURGH, julio 29. (AP).—Después de una serie de rallies cortos, que produjeron una sola carrera en cada inning al team, rallies que al fin y al cabo acabaron por colocar a sus contrarios al frente en el score 5x4, los Piratas de Pittsburgh tuvieron la buena suerte de ligar sus batazos en su última entrada al bate, y eso les permitió sacar el juego del refrigerador sanluiseño con score de 6 por 5. Lloyd Waner empujó las dos carreras que decidieron el match con un hit de cañonazo al center field.

En el tercer inning, su hermano Paul bateó un home run que empujó otras dos carreras. Los dos hermanos se repartieron el ataque de los locales, habiendo conectado cinco de los 12 hits bateados por el team. Kremer pitcheó todo el game por el Pittsburgh en tanto que Rhem tuvo que dejar el puesto al novato Grabowski.

La anotación por entradas fué:

		C.	H.	E.
San Luis	000 011 111—	5	11	1
Pittsburgh	102 000 101—	6	12	3

Baterías: Rhem, Grabowski y Wilson por el San Luis; Kremer y Bool por los Piratas.

Los 6 de la Fama

Situación actual:

	V.	C.	H.	Av.
Klein (F)	388	100	158	.407
O'Doul (F)	356	85	144	.404
Terry (NY)	392	94	156	.398
Gehrig (NY)	367	95	143	.390
Simmons (F)	342	95	132	.386
Ruth (NY)	323	112	115	.356

La Mala Suerte..

(Viene de la Pág. 15)

ñana un doble header con los Phillies, la novena que si tuviera pitchers sería la llamada a disputarle a los Dodgers el pendón de la Liga Nacional.

El score fué:

BROOKLYN

	V.	C.	H.	O.	A.	E.
Frederick, cf.	5	0	0	1	0	0
Gilbert, 3b.	5	1	1	0	1	0
Herman, rf.	4	2	3	0	0	0
Bissonette, 1b.	4	0	1	11	1	0
Wright, ss.	3	0	1	2	1	0
Bressler, lf.	4	0	0	1	1	0
Moore, 2b.	4	0	0	3	4	0
Deberry, c.	3	0	1	5	0	0
López, c.	1	0	1	1	0	0
Vance, p.	3	0	0	1	1	1
W. Clark, p.	0	0	0	0	0	0
Lee, x.	0	0	0	0	0	0
Phelps, p.	0	0	0	1	2	0
Totales	36	3	8	26	11	1

Un out cuando cristalizó la carrera decisiva.
X bateó por W. Clark en el 10.

BOSTON

	V.	C.	H.	O.	A.	E.
Richbourg, rf.	5	2	2	3	0	0
Maranville, ss.	4	1	2	3	6	1
Sisler, 1b.	5	0	3	10	0	0
Berger, lf.	4	0	1	1	0	0
Welsh, cf.	4	0	1	6	0	0
Rollings, 3b.	3	1	1	1	3	0
E. Clark, z.	0	0	0	0	0	0
Chatham, 3b.	1	0	1	0	0	0
Spohrer, c.	4	0	1	1	0	0
Maguire, 2b.	3	0	0	5	3	1
Sherdel, p.	4	0	1	0	3	0
Totales	37	4	13	30	15	2

Anotación por entradas

Brooklyn . . . . 100 101 000 0—3
Boston . . . . . 000 000 120 1—4

Carreras empujadas: Bissonette, Wright, (2), Sisler, (3), Maguire; Two base hits: Herman, Lichbourg, Sisler, Spohrer. Sacrifices: Herman, Bissonette, Wright, Lee, Maguire. Double plays: Bressler To Deberry; Moore to Bissonette; Phelps to Bissonete. Left on bases: Brooklyn 7; Boston, 7. Base on balls: Off Vance, 1. Struck out: By Vance, 5; By Sherdel, 1. Hits off Vance, 9. In 7 innings, (None out in 8th); Off W. Clark, o in 1 inningg; off Phelps, 4 in 1 un tercio innings. Wild pitch: Sherdel. Losing Pitcer: Phelps. Umpires: Jorda, Rigler and Donohue. Time of game: 1.58.

Gehrig Solo le Ganó a la Gente de Connie Mack

Empujó seis carreras con dos jonrones, un tribey y un tubey. Fué una gran exhibición de hitting.

FILADELFIA, Julio 29. (AP). — Lou Gehrig, "Crown Prince" en el imperio de los home runs, representó hoy un "solo" de hitting con extraordinaria propiedad y eso fué suficiente para que Connie Mack y sus hombres se fuesen con sus canasticas a otra parte.

Gehrig dirigió el formidable ataque registrado por los Yankees frente a tres pitchers de los Atléticos y sus jonrones 30 y 31 de la temporada fueron factores principalísimo en la derrota de 12 por 3 que los boys de Bob Shawkey lograron sobre los líders de la Liga.

Como si eso fuese poco, Lou bateó un tribey y un doble, perdiendo la oportunidad de lograr un día perfecto al bate cuando bateó sobre Williams en el octavo, para resultar out. Su primer batazo de cuatro esquinas fué dado al viejo Quinn, que pitcheaba en las Mayores cuando él no había nacido, y el segundo fué contra Mahaffey con Babe Ruth en las bases.

El Bambino no pudo batear de home run, pero conectó dos hits y anotó tres carreras, que es precisamente lo que él quiere en estos momentos. Anotar muchas carreras para establecer un record. Gehrig empujó seis carreras con sus batazos.

Henry Johson pitcheó todo el game por los Yankees, habiendo dejado a los Elefantes Blancos en ocho hits. Ponchó ocho bateadores y anuló completamente a Simmons.

El score:

NEW YORK

	V	C	H	O	A	E
Combs, rf.	5	1	1	0	0	0
Lary, ss.	4	2	1	1	1	0
Ruth, lf.	4	3	2	0	0	0
Byrd, lf.	0	0	0	2	0	0
Gehrig, 1b.	5	3	4	6	0	0
Lazzeri, 3b.	5	1	3	3	2	0
Dickey, c.	5	0	0	10	0	0
Chapman, 2b.	4	0	0	3	4	0
Rice, cf.	5	1	2	2	0	0
Johnson, p.	5	1	2	0	0	0
Total	42	12	15	27	7	0

FILADELFIA

	V	C	H	O	A	E
Bishop, 2b.	3	0	1	2	5	0
Perkins, c.	1	0	0	1	0	0
Cramer, cf.	5	0	0	5	0	0
Cochrane, c.	4	0	2	2	0	0
C. Perkins, p.	1	0	0	0	0	0
Simmons, lf.	4	0	0	3	0	0
Foxx, 1b.	3	1	1	10	0	0
Miller, rf.	2	1	1	1	0	0
Williams, ss.	2	0	0	2	3	0
Dykes, 3b.	3	1	1	0	3	1
Quinn, p.	1	0	0	0	0	0
McNair x	1	0	0	0	0	0
Mahaffey, p.	0	0	0	1	0	0
Higgins, 2b.	2	0	1	0	0	0
Totales	32	3	7	27	11	1

x—Bateó por Quinn en el cuarto inning.

NEW YORK . . . 000 320 3331—12
FILADELFIA . . . 000 100 110— 3

Sumario

Carreras empujadas: Gehrig 6; Rice 2; Lazzeri 2; Rotth; Dykes; Cramer; Williams.
Two base hits: Gehrig; Lazzeri; Rice.
Three base hits: Gehrig; Lazzeri; Fox.
Home runs: Gehrig 2; Rice.
Stolen bases: Foxx; Miller; Lazzeri.
Sacrifice hits: Williams.
Pitcher perdedorÑ Quinn.

Batearon Mucho los Indios de Peck

Y derrotaron a los players de Bucky Harris con anotación de 14 por 7.

CLEVELAND, Ohio, julio 29 (AP)—Una ventaja de cuatro carreras en los dos primeros innings no fué suficiente para producir esta tarde la victoria de los Tigres de Bucky Harris en el match que celebraron con los Indios de Peck, pues los locales registraron un fiero ataque en los dos innings siguieron y aseguraron el triunfo con score de 14 por 7.

Esta derrota marcó la segunda consecutiva de los Tigres frente a la gente de Peckinpaugh. El rally de siete carreras del segundo inning fué producto de cuatro bases por bolas y tres hits. Todos bateados contra Guy Cantrell, y el de cinco, confeccionado en el inning siguiente, fué producto de cuatro hits y dos pases. Charles Silivan fué la víctima.

		C.	H.	E.
Detroit	310 000 012—	7	13	2
Cleveland.	075 010 10x—	14	13	1

Baterías: Cantwell, Sullivan y Hargrave por el Detroit; Hdlin, Shoffner y Luke Sewell por los Indios.

COMIENZA HOY LA SEASON EN SARATOGA

SARATOGA SPRINGS, julio 29. AP.—Mañana inauguración de Saratoga, se correrán el Flash y el Saratoga Handicap de 5 mil pesos cada uno.

En l aprimer prueba a cinco y medio furlongs competirán nueve ejemplares de dos años, llevando Blenheim del Wheatley Stable el peso máximo de 122 libras, esperándose que sea el favorito, aunque Jamestown de George D. Widener con tres libras menos puede darle un susto, llevando como ayuda en la carrera a su compañero de caballeriza Condescend con 118.

El resto del field se compone de Black Tyrone de F. R. Bradley, Masked Ball y Rock Belle de W. R. Coe Prince Apollo de Joseph Leiter, Red Flyare de A. J. Joyner y Never Fade de Mrs. Ambrose Clark.

Pete Wrack da trece libras a sus rivales en el Saratoga Handicap al llevar 120 libras.

ALEXANDER AL TOLEDO

El viejo lanzador Grover Cleveland Alexander, que había sido libertado incondicionalmente por el Dallas, de la Liga de Texas, acaba de firmar un contrato para pitchear con el Toledo, de la Ass. Americana, prometiendo vivir tranquilamente y sobre todo, respetar mucho las reglas de training.

FRONTON JAI ALAI

Programa oficial para la función del día 30 de Julio de 1930. A las 8 y cuarto.

Primer partido a 25 tantos. Morales y Escarza blancos contra Salazar y Arrondo azules. A sacar los primeros del cuadro 9 y medio y los segundos del cuadro 10.

Primera quiniela a 6 tantos. Paco, Uriona; Ugalde; Salazar; Ochoa y Llano.

Segundo partido a 30 tantos. Segundo y Eusebio blancos contra Onaindia y Ecenarro, azules. A sacar ambos del cuadro 9 y medio.

Segunda quiniela a 6 tantos. Segundo; Onaindia; Oscar; Ferrer; Areitio y Maguregui.

Tercer partido a 30 tantos. Juanito y Lizarraga blancos contra Ugalde y Trecet menor azules. A sacar los primeros del cuadro 9 y medio y los segundos del cuadro 10.

UNA GRAN PELEA ESTELAR HOY EN LA ARENA POLAR

Abelardo Pitaluga vs. militar Eugenio Gálvez; además cinco matches a 4

Esta noche es miércoles de moda en la Arena Polar. Mr. John C. Cuervo presenta a la afición habanera lo mejorcito del semiprofesionalismo, una selección tan perfecta que los fanáticos se relamerán de gusto presenciando programa tan estupendo. En el match estelar tenemos nada menos que a Eugenio Galvez, un valiente militar cuyos ocios los dedica a dar trompadas habiéndose anotado muy bonitos triunfos por la vía del sueño, frente a Abelardo Pitaluga, otro peso ligero de excelente cartel.

Y como si la presentación que hace Mr. John C. Cuervo de la famosa yunta ligera en el bout estelar fuera poco, nos presenta en el semifinal a Enrique Irizar en cuatro rounds con otro Enrique que tiene por apellido Medina y es de los boxeadores más bravos que comen pan de manteca en este mundo sublunar. Dos grandes mastodontes, Oscar Rojas, (otro soldado) y Baldomero López, pesando cada uno (each) unas doscientas libras, se fajarán como panteras en cuatro rounds, si es que no terminan violentamente en el primero.

Otro López que se batirá es Ramón (Monguito, como le llaman cariñosamente sus amistades), y cuyo peso es de 170 pounds, contra el terrible Luis Bordales que pesa 165 y tiene seis pies una pulgada de alto. Luis y Monguito darán un espectáculo sangriento, como agrada a los amigos de los platos fuertes, sin darse cuartel desde que suena el gongo.

Kid Cotilla, ahijado de Mario, se las tendrá que ver con Santos Rodríguez, un chico muy aventajado de la cuadra comercial Isla de Cuba, campeón de los tenderos y de los percheros para pantalón y saco, un verdadero oso. ¡Pobre Kid Cotilla! la que se te espera. Juan Villazán peleará con otro de la cuadra cotillesca, con Valentín Pedroso, que nada tiene que ver con el que fué famoso catcher del Almendares. Si con este programa no hay que entrarle a palos al público para que no se faje por entrar en la flamante Arena Polar, no vemos, lo decimos con toda franqueza, otra oportunidad para que suceda. Hay que tener presente que el asiento de grada solamente cuesta cincuenta kilos, setenticinco las preferencias y solamente un bolo las sillas del ring.

FANATICOS DEL BALOMPIE

HOY EL EQUIPO M. T. K.

Los Campeones de Hungría invitados por mí, concurrirán a la tanda de 9 y media del **TEATRO CAMPOAMOR**, para presenciar el **PROGRAMA ESPECIAL** con **"LA INDOMABLE"** de Joan Crawford, y la preciosísima comedia hablada en español por Stan Laurel y Oliver Hardy **"RADIOMANIA"**.

Ocuparán el Palco de la derecha. Los invito a Vds. por este medio.

Ernesto P. Smith.

¡El sabor que tanto les agrada a los niños!

GRACIAS a Colgate, miles de niños han aprendido que el cepillarse los dientes puede ser un placer, en vez de un deber desagradable. Pues el sabor de la Crema Dentífrica Colgate es delicioso . . . hace que el cepillarse sea un verdadero placer . . . forma el hábito rápidamente.

Pero su sabor agradable de menta no es la única razón por la cual Colgate es la Crema Dentífrica ideal para los niños.

Colgate hace exactamente lo que los dentistas esperan de un dentífrico. ¡Limpia los dientes perfectamente sin perjudicarlos! No contiene medicamentos que puedan trastornar la digestión o los intestinos, ni materias ásperas o antisépticas que puedan perjudicar los delicados tejidos o el esmalte. Colgate contiene el mejor ingrediente limpiador del mundo. Al cepillarse los dientes, la Crema Dentífrica Colgate se transforma instantáneamente en una espuma blanca y resplandeciente, que como una ola invade los dientes y las encías. Esta espuma posée una cualidad admirable, (la "tensión superficial" baja) que permite que penetre en los intersticios más pequeños de los dientes, donde la caries empieza. Allí, desaloja todos los residuos mucosos o alimenticios, limpiándolos de todas estas impurezas con su detergente espuma.

Esta espuma contiene un polvo fino—un material de pulimento usado por los dentistas—el cual limpia el esmalte de los dientes sin perjudicarlo, dejándolo brillante.

Es así que Colgate limpia y embellece; purifica y refresca toda la boca, restaurando los encantos naturales de las encías y los dientes.

Note usted como la Crema Dentífrica Colgate limpia donde el cepillo no alcanza a limpiar.

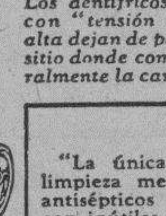

Diagrama ampliado de los intersticios de los dientes. Los dentífricos ordinarios con "tensión superficial" alta dejan de penetrar en el sitio donde comienza generalmente la caries.

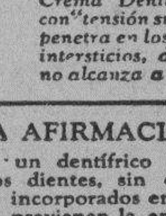

Este diagrama demuestra como la espuma eficaz de la Crema Dentífrica Colgate, con "tensión superficial" baja, penetra en los más pequeños intersticios, donde el cepillo no alcanza a limpiar.

LEA ESTA AFIRMACION

"La única función de un dentífrico es auxiliar en la limpieza mecánica de los dientes, sin dañar éstos. Los antisépticos y las drogas incorporadas en los dentífricos son inútiles, ni curan ni previenen la enfermedad".

De un Artículo de "Hygeia", la Revista de la American Medical Association

RDC-430 S

EN EL ESTELAR DE LA FUNCION DE AYER EN EL JAI ALAI HUBO EMPATE TRAGICO

Goyo y Arrondo ganaron de calle el prólogo.—El estelar con trágica lo perdieron Ferrer y Paco.—Un tercero que pierde Ochoa.—Hoy, miércoles, la función elegante en el frontón Jai-Alai

Mucha luz; un primor de cortinajes de oro; mucha gente; un aluvión humano entusiasta y delirante; música armoniosa ya a veces cruijente, música criolla de danzón; lindas y graciosas damas y damitas en todas partes y en total de peloteo unada; aunque era martes día y noche en que los fanáticos que creen en agueros y no en paragueros que es en lo que más debían creer, porque los ven y si no lo ven oyen los paragüazos todos los días y todas las noches.

Digo que nada; porque el primero, que comenzó después de pasar el sonoro himno se fué llegó y pasó sin que ocurriera nada de particular; ni emociones, ni sobresaltos ni saltos mortales; ni palmada; nada. Lo pelotearon los blancos, Goyo y Arrondo contra los azules, Román y Solá. De todo ello culpable Goyo; delantero, que tiene alternativas taboadescas pues unas veces sale de cantador dando cantillo en seco y otras pega que atribula atragantando a los contrarios. Así salió anoche Goyo; pegando, peloteando hecha un brazo de mar su cesta y así y en la compañía de su ecobio Arrondo, que anoche venía kokofate completamente dominaron el tanteo, el peloteo, el partido y a los dos azules que dicho sea en honor a la verdad, siempre que no sea un honor decir mentirita, se defendieron como los buenos. Sobre todo Solá que anduvo todo el partido con su Zeppelín volando para empatar; pero por malos vientos no pudo hacerlo. Boletos a $4.40. Aplaudimos a Goyo.

Primera quiniela: Ugalde. Boletos a $2.40.

Combinada: Ugalde y Lizarraga. Boletos a $16.00.

Y en pidiéndole prestado el Zeppelín a Solá para ver más de cerca el peloteo asistimos volando al peloteo del estelar en el que contendían los blancos Ferrer y Paco contra los azules, Oscar y Maguregui. Y francamente comenzó como cualquiera vulgaridad; los dos azules bien y peloteando como se debe pelotear en los estelares; pero los blancos, mejor dicho Ferrer(entró con vistas al desastre; por todo lo cual fué azul la primera decena y azul la segunda; pero en la tercera lo vendieron tinto en sangre blancos y azules; remendando sus yerros Ferrer y manteniendo bien el fuego sagrado Paco, que siempre estuvo bien, la caña se puso a cuatro trozos, que no siempre va a ponerse a tres, y sobrevino una tragedia que ni las Esopo el griego que no era vasco, pero si griego. Y desde el empate en 22, marcharon peloteando de manera formidable por ambas partes iguales hasta el tanto trágico, que tan a menudo hace gemir a los chalecos. Lo ganaron los azules. Boletos a $4.20.

Segunda quiniela: Eusebio. Boletos a $7.40.

Combinada: Eusebio y Ecenarro Boletos a 34.00.

Y le entramos como buenos que somos al peloteo del tercero y último del martes; que debatieron los blancos, Ochoa y Llano; contra Aguiar y Casaliz. Un empate en dos y nada más; todo lo demás fué azul con aproximación blanca de 25 por 27. Lo ganaron los azules. Boletos a $5.40.

F. Rivero.

LOS JONRONEROS

Gehrig, Yankees: 2.
Wilson Cubs: 1.
Rice Yankees: 1.
Ott, Giants: 1.
Roettger, Giants: 1.
O'Doul, Phillies: 1.
Rensa, Phillies: 1.
P. Waner: Pirates: 1.
Heilmann, Reds: 1.
Jolley, White Sox: 1.
Líderes:
Ruth, Yankees: 36.
Wilson, Cubs: 33.
Gehrig, Yankees: 31.
Klein, Phillies: 29.
Foxx Atléticos: 29.
Berger, Braves: 27.
Total de ambas Ligas:
National: 584.
American: 458.
Gran Total: 1.042.

PELEAS SUSPENDIDAS

NUEVA YORK, julio 29. (AP) Un violento chaparrón a primera hora de la noche de hoy hizo necesario suspender hasta la de mañana el programa de boxeo anunciado para el Queensboro Stadium en que Gerald Tuffy Griffiths se encuentra con el neo-zelandés Tom Heeney en el bout estelar.

¡DEPORTISTAS! ¡SPORTMEN!

Cultural, S. A. tiene el mejor surtido y los mejores precios en todo cuanto ustedes puedan necesitar.

Lo mejor de lo mejor para los deportes más en boga: Base-ball, Tennis, Balompié, Basket Ball, Boxeo, Foot Ball Rugby, Gimnasio, Track y Natación.

Todos nuestros artículos proceden de fabricantes reputados universalmente.

Una visita a nuestro Departamento de efectos de Sport les será muy provechosa.

Se remite catálogo general a solicitud.

JUICIOS LITERARIOS
Por MANUEL SANGUILY

D. Manuel Sanguily, que ha sido dividido en dos volúmenes debido a la gran cantidad de material que contiene.

En estos dos volúmenes está contenida en su totalidad, toda la labor crítica y literaria sobre las obras eminentes de cubanos ilustres y literatos de su tiempo, por lo que es de interés, no sólo para los que han comprado los volúmenes anteriores, sino para todo el amante de las letras.

Precio de los dos volúmenes a la rústica $3.00

BREVE HISTORIA DE AMERICA
Por CARLOS PEREYRA

El autor de este magnífico Tratado, es de sobra conocido del público de habla española como un especialista competentísimo en asuntos de Historia de América y por ello no necesitamos alabarlo. Sólo diremos que este su nuevo libro es realmente notable, porque compendia en un volumen todo cuanto de interesante contiene la Historia de nuestro Continente, narrado magistralmente, con espíritu amplio e imparcial y demostrando con documentos sus aserciones, en aquellas partes en que disiente de los demás historiadores, que guiados por la tradición se han apartado de la veracidad.

Forma la obra un volumen en cuarto impreso en magnífico papel satinado e ilustrado con numerosos grabados.

Precio del ejemplar a la rústica $3.00
Encuadernado en tela $3.50

GEOGRAFIA COMERCIAL Y POLITICA
Por el Ingeniero MANUEL PEREZ URRUTI

Un compendio de las características políticas y económicas del mundo entero. Desde el punto de vista geográfico contiene la situación geográfica, sistemas orográficos, vías naturales y de comunicación, fronteras, costas; puertos, ríos, etc. Políticamente se consideran la Constitución de cada Estado, la influencia de la post guerra; población; raza; religión etc., y económicamente se trata de la riqueza de cada país, sus fuentes, situación actual, y se ofrecen estadísticas de verdadero interés.

Precio del ejemplar a la rústica $2.40

ANATOMIA
Un Tratado Moderno por los Doctores GREGOIRE y OBERLIN

La Biblioteca de Gilbert y Carnot, bien conocida entre médicos y estudiantes por las obras notables que contiene, acaba de ser enriquecida con el tomo I de esta obra notable que será el Tratado más moderno y completo a la par que sintético de Anatomía, que se haya publicado hasta el presente. Este tomo I trata de la ANATOMIA DE LOS MIEMBROS, OSTEOLOGIA DEL CRANEO, DE LA CARA, DEL TORAX Y DE LA PELVIS y consta de dos volúmenes, uno de texto y el otro exclusivamente de Atlas, con ilustraciones en negro y hermosas láminas en colores.

Precio de los dos volúmenes encuadernados en tela $7.50

Metodología de la Aritmética Elemental
Por ELPIDIO PEREZ SOMOSSA

Una obra bien concebida, bien ejecutada, moderna, muy documentada y plena de espíritu renovador; esta es la obra del doctor Elpidio Pérez, la que todo maestro debiera poseer para ayudarse en su trabajo de enseñanza. En la obra se ofrecen los datos más completos y modernos sobre enseñanza de la Aritmética, constituyendo una verdadera guía para todo profesor.

Precio del ejemplar encuadernado en tela $2.50

LA MODERNA POESIA
Obispo 135. Apartado 1115. Teléfono A-1171. Habana.

CERVANTES
Galiano 62. Apartado 605. Teléfono A-4958. Habana.

M.E.C.D. 2016

ANUNCIOS CLASIFICADOS DE ULTIMA HORA

ALQUILERES

A-1. Habana.

SAN LAZARO 233 (Gervasio Belascoaín) alquílanse altos. Sala; comedor corridos; tres cuartos; cocina; baño moderno; azotea. Todo muy amplio, claro, acabado pintar. Punto inmejorable. U-2519.
A1 29640 29—1 Ag.

$33.00: BAJOS nuevos. Dos habitaciones, comedor, sala, baño completo intercalado. Sitio alto y fresco. Entre dos líneas tranvías. Agua abundante. Vigía y Fernandina.
A1 29564 29—8 Ag.

ALQUILO ALTOS: Neptuno 271, entre Infanta y Basarrate. Sala; recibidor; tres habitaciones grandes; saleta; baño completo; cuarto servicios criados. $55. I-1643. Llave, bajos.
A1 29595 29—1 Ag.

OQUENDO 3-C
Sala; saleta; cuatro habitaciones; baño intercalado moderno; lavadero de ropa; cocina de carbón; servicio de criados. Precio: $60. Informan: F-2134.
A1 29599 29—4 Ag.

CARLOS III 16-A, C
Altos y bajos. Sala; saleta; cuatro habitaciones; baño intercalado; cocina de gas; servicio de criados. Precio: $60. Informan: F-2134.
A1 29598 29—4 Ag.

SAN MIGUEL 254-B, bajos; sala; saleta; cuatro cuartos; comedor; cocina; doble servicio; gran patio. La llave, en la bodega. $55.
A1 29621 29—3 Ag.

SE ALQUILA: Monte 15, segundo piso izquierda, hermosa casa compuesta de sala; saleta; hall; comedor; once grandes habitaciones; cocina; baño y doble servicio sanitario. La llave e informes: en los bajos, Grandes almacenes El Número 15. Se dan muy baratos. A1 29613 29—6 Ag.

SE ALQUILA: Cuba 89, bajos y primer piso derecha, casas compuestas de sala; saleta; comedor; cinco grandes habitaciones; cocina; baño y doble servicio sanitario. La llave, en la bodega de la esquina. Informan: en los grandes almacenes El Número 15, Monte 15, frente al Prado.
A1 29614 29—6 Ag.

ALQUILO CASA en 30 pesos. Sala; comedor y dos cuartos, en San José 119½, esquina a Hospital. La llave, en la bodega. Informan: en el Teléfono I-4433.
A1 29617 29—4 Ag.

SE ALQUILA Marqués González 5 altos, entre San Rafael y San José, con sala, comedor, tres habitaciones y servicios. La llave en el 3, bajos. Informes, A-2738. Joyería El Gallo. A1 29727 29 agos 3

SE ALQUILA la casa Castillo número 24, bajos, sala, saleta, 3|4, intercalado, próxima a Monte, llave en el número 22. Informan, teléfono M-4175. A1 29666 29 agos 2

ALQUILO lindísimo primer piso, Aguila 147 esquina Barcelona. Recibidor, sala, cuatro cuartos, baño intercalado, saleta, baño criados, cocina. Llave, bodega frente. Dueño, Línea 88, altos, entre 2 y Paseo.
A1 29585 29 agos 2

SE ALQUILA un piso alto, de fabricación moderna, en Santa Clara número 41 esquina a Cuba, compuesto de sala, saleta, comedor, tres cuartos, baño intercalado, cocina y cuarto de criada. Precio barato. Informan allí. Rodríguez y Compañía. Telf. A-1942.
A1 29657 29 agos 3

SE ALQUILAN los bajos de la casa Oquendo 85, compuesta de sala, saleta, tres habitaciones cocina de gas y baño intercalado. Informan, bufete de Helio R. Ecay, Aguiar 73, teléfono A-7884. A1 29668 29 agos 8

NEPTUNO 216, bajos, entre Marqués González y Oquendo, propia para larga familia. Tiene sala, recibidor, cuatro grandes habitaciones, comedor corrido al fondo, baño completo, cuarto y servicio de criados, cocina de gas y carbón. La llave, bodega esquina a Oquendo. Informes, Habana 186, teléfono M-1541.
A1 29662 29 agos 6

SE ALQUILAN los altos de Carlos Tercero número 201, esquina Oquendo, acabados de pintar. La llave en la bodega de la esquina. Informan, teléfono M-2504.
A1 29663 29 agos 13

SE ALQUILAN los altos de Carlos Tercero número 197, esquina a Oquendo, acabados pintar, la llave en la bodega. Informan, Telf. M-2504.
A1 29664 29 agos 13

VIVA CON ECONOMIA Y CONFORT
Casas fresquísimas, con dos, tres, cuatro habitaciones, sala, comedor, baño lujoso, cocina y demás servicios; dos elevadores funcionando día y noche. Morro y Genios. Edificio Gómez.
A1 29718 29 agosto 1

MODERNOS y ventilados altos, Animas 172 entre Belascoaín y Gervasio. Sala, saleta, gabinete, cuatro cuartos con closet, baño intercalado, comedor al fondo, pantry, cocina, cuarto de criado con baño, $80.
A1 29712 29 jul 31

ALQUILO $25 casa alta, sala, comedor, dos cuartos, baño y cocina. Santa Irene 88 entre Serrano y Durege, Santos Suárez. U-2099.
A1 29747 29 agos 1

ALQUILO $33 y $24 casas altos y bajos, sala, comedor, dos cuartos, baño intercalado y cocina. Soledad 46 1|2 entre Pocito y Jesús Peregrino. U-2099. A1 29746 29 ags 1

ALQUILO $40, segundo piso, sala, comedor, dos cuartos, baño intercalado, cuarto y baño de criados y cocina. Almendares 3 esquina Carlos III. U-2099. A1 29748 29 ags 1

REVILLAGIGEDO 155, alquila alto, frente dos habitaciones, sala y saleta, cocina y servicios, mucho fresco, llave en el bajo. Informes, Cristo 33. A-3566.
A1 29708 29 agos 2

Jovellar 53 entre Espada y Hospital, a una cuadra San Lázaro, se alquilan casitas, baño intercalado, luz, cocina, todo moderno, a $25. M-5172.
A1 29686 29 agos 1

SE ALQUILA San Nicolás 136, bajos. Casa amplia y fresca. Informa, señor Juan Alvarado. M-1110. Señor Romeu. A-1213.
A1 29704 29 agos 1

MONTE 38, casi esquina Angeles, altos modernos, acabados pintar, 6 habitaciones y demás piezas, $70. Llave abajo. A1 29700 29 agt 1

ARAMBURO 38, altos, entre San Rafael y San José, compuesta de sala, saleta, comedor, tres habitaciones y servicios modernos, la llave en los bajos. Informan, Rayo 69 esquina a Sitios. Teléfono M-5343. Precio, $48.
A1 29699 29 agos 6

HABANA 98, se alquilan los altos, salida a dos calles, llaves e informes, bajos. Telfs. A-2322, F-1617.
A1 29694 29 agos 5

SE ALQUILA $65, Concordia 177 y 177 letra A. Ambas casas en primer piso, entre Soledad y Aramburo. Sala, recibidor, cinco habitaciones, baño intercalado, comedor, servicio para criado y cocina. Casa fresca y agua abundante. Informes, mueblería La Moda, Galiano y Neptuno. A-4454.
A1 29690 29 agos 3

SE ALQUILA $60, San Lázaro 96, entre Industria y Crespo, segundo piso. Sala, recibidor, cuatro habitaciones, baño intercalado, comedor y cocina. Casa fresca y agua abundante. Informes, mueblería La Moda, Galiano y Neptuno. A-4454.
A1 29689 29 agos 3

SE ALQUILA, Obrapía 65, primer piso, derecha, sala, saleta, cinco habitaciones con baño intercalado, cocina y servicios de criados. Informan en la misma. Telf. A-3314.
A1 29687 29 agos 3

ESTRELLA 67, esquina San Nicolás, altos modernos, sala y saleta grande, tres cuartos, un baño intercalado completo, cocina gas, cuarto y servicio criados, dos puertas calle. $40. único precio. Véase cualquier hora.
A1 29726-28 29 agost 1

ALQUILERES

EN 28 pesos alquilo piso alto, moderno, muy fresco, Figuras númemero 37, entre Monte y Tenerife, sala, dos habitaciones, cuarto baño, lujoso, intercalado, calentador y cocina gas. Nunca falta agua. Llaves, bodega Figuras y Tenerife. Informan, A-1320 y F-5163.
A1 29715 29 agost 31

SE ALQUILA en Aguacate y Progreso, moderno chalet de altos y bajos, propio para comisionista que desee tener oficina en los bajos y vivir en los altos. Se compone de sala, comedor, tres habitaciones, cuarto de criados, cuarto de baño moderno, doble servicio, lavadero y cocina. Informan, Telf. M-2837. La llave en la bodega de la esquina.
A1 29654 29 agos 1

EN HORNOS y Vapor, a una cuadra del parque Maceo, el lugar más fresco de la Habana, se alquilan bonitos pisos modernos compuestos de sala, comedor, dos cuartos, cuarto de baño y cocina, muy baratos. Informan, Telf. M-2837. La llave en la carnicería.
A1 29655 29 agost 1

VIVA FRESCO
Neptuno 101 1|2 casi esquina a Campanario, se alquila un precioso segundo piso compuesto de cuatro habitaciones, sala, comedor, cocina de gas, con servicios sanitarios modernos. Precio, $75. Informan, el portero y en los bajos, peletería.
A1 29713 29 jul 31

SAN LAZARO 374
Entre Aramburo y Hospital, altos espaciosos, a la brisa, modernos y decorados. Informa, el portero.
A1 4338C 29 ago 1

AVE. DE MENOCAL Y FINLAY
Se alquila primer piso, nueva construcción, sala, dos habitaciones grandes, baño intercalado, comedor, cocina y calentador de gas. Informan, U-6977 y en los bajos.
A1 29693 29 agos 3

AVE. DE MENOCAL Y FINLAY
Se alquila en la azotea, casita dos habitaciones, comedor, cocina y calentador de gas y baño. Informan, U-6977 y en los bajos.
A1 29692 29 ago 3

A-2. Vedado y Príncipe.

VEDADO, se alquilan modernos altos, calle 6 197 entre 25 y 27, terraza, sala tres grandes habitaciones, baño intercalado, comedor al fondo, cocina gas, cuarto criado, $70.
A2 29646 29 agos 1

PASAJE Arango, Calzada 132 entre 10 y 12, Vedado, casitas muy elegantes, a 28 y 38 pesos. Dueña, I-3280.
A2 29658 29 agos 3

CALZADA 132 entre 10 y 12, Vedado. Elegantes, bajas, con cuatro cuartos, lindo baño y doble servicio, $80. Teléfono I-3280.
A2 29659 29 agos 3

ALQUILO lujosa casa nueva, a la sombra, muy ventilada, sala, saleta, comedor, cuatro cuartos con baño intercalado y closets, cuarto y baño criada, pantry, etc., $75. F esquina Tercera, número 2 A, F-3667.
A2 29750 29 agos 1

SE ALQUILAN los espléndidos altos de M número 48 entre Línea y 17, Vedado, compuesto de sala, cuatro cuartos, baño intercalado, comedor al fondo, cuarto de criado con sus servicios, pantry y cocina de gas, agua fría y caliente, hall, terraza al frente, a una cuadra del Maine y acera de la sombra, alquiler, $75. Informes, teléfono F-4483.
A2 29688 29 agos 3

A-3. Cerro y Palatino.

ZEQUEIRA 52 A, bajos modernos, sala, comedor, tres cuartos, baño intercalado completo, cocina gas. Informes, M-2863, F-2124. Llave, en la bodega. A3 29696 29 ag 8

A-4 Marianao y sus Repartos

GANGA, $30, se alquila casa tres habitaciones, baño intercalado, hall, comedor, cocina amplia, garage, jardín, patio, calle 7 esquina a pasaje Santa Cruz, entre 10 y 11, frente hotel Almendares y al fondo del campo de juego de pelota de los americanos. Informan en la bodega.
A4 29546 28 jul 31

A-5. J. del Monte y Víbora.

ALQUILO CASA, Josefina 15, esquina Primera, Víbora, Portal; sala; gabinete; tres habitaciones; comedor; cocina gas; baño; patio; cuarto y servicio de criados. Informes: Teléfono: A-8569. 45 pesos.
A5 29637 29 6 Ag.

SE ALQUILAN casitas en la calle Concejal Veiga entre Estrada Palma y Libertad, con sala; saleta; dos cuartos; cocina; cuarto de baño, con aparatos sanitarios. Se dan baratas. Informa, en la misma, el encargado.
A5 29648 p9—8 Ag.

JESUS del Monte, calle Cocos entre San Benigno y Flores, altos. Sala tres habitaciones, comedor, baño y demás servicios. Alquiler, $45. Informes, teléfono M-7945.
A5 29665 29 agos 13

LUZ Caballero 7 D, esquina Avenida de Acosta, alquilo casa nueva, con portal, sala, saleta, dos habitaciones grandes, cocina, cuarto de baño completo y patio. Rebajada a $28. Informes al lado y A-3056.
A5 29720 29 agos 1

ALQUILO casa moderna por la mitad de su precio. Sala, saleta, tres habitaciones, baño intercalado, cocina, patio, precio, $26. J. del Monte. San Luis 25 entre Remedios y Quiroga.
A5 29678 29 agos 1

A-6. Concha y Luyanó.

CASITAS A $15: Cueto y Enna, próximas a Concha, con balcón; sala; habitación; cocina y servicios; luz y agua abundante. Informan: en las mismas y Telf. M-4663.

$35 SE ALQUILA en Benavides 21 entre Mangos y Remedios, una cuadra tranvía. Portal, sala, tres habitaciones, baño intercalado, comedor, patio, traspatio, cuarto y servicio criado. La llave e informan, Nuestra Señora de los Angeles número 2 esquina Calzada Luyanó. Telf. I-2396.
A6 29605 29 agosto 4

ALQUILO moderna casa, Luyanó, calle Pérez 7 entre Cueto y Guasabacoa. Sala, dos cuartos, comedor, cocina, baño, $23. La llave al lado. Su dueño, San Mariano 64. Teléfono X-3844. A6 29755 29 ago 3

A-7. Sto. Suárez y Mendoza.

SAN BERNARDINO 24, a dos cuadras tranvía Santos Suárez, entre Durege y Serrano, se alquilan casitas con luz, todo moderno, a $17, $18 y $25. M-5172. A7 29685 29 ags 1

SE ALQUILA Lacret letra C entre Figueroa y Cortina, jardín, portal, sala, dos cuartos, baño completo, comedor al fondo, cocina calentador, patio, $30. Informan en la bodega.
A7 29738 29 agos 4

ALQUILERES

A-9. Guanabacoa y Cojímar.

GUANABACOA, alquilo gran casa, Lebredo 4, acabada de reedificar. Sala, recibidor, saleta, seis cuartos bajos, cuatro altos, servicios completos, tranvía puerta. Precio, $40. Llave, bodega. M-6274. A9 29695 29 ag 6

A-11. Los Pinos y Narajito.

ALQUILO EN los Pinos, media cuadra Paradero; casa 4 cuartos; baño moderno; fresca. Ultimo precio: 22 pesos. Avenida Oeste 2. Informan: San Lázaro 38. A-3008.
A11 29641 29—1 Ag.

B-1. Casas-Apartamentos.

ROMAY 44
Se alquilan departamentos: sala, dormitorio, cocina, patio y luz, de 16 a 18 pesos. También en Príncipe 3, 2 casas bajos y altos, en $25, con sala, saleta, cocina y baño.
B1 28736 24 jul 30

SAN JOSE 178, entre Infanta y San Francisco. Escobar 111, próximo a Reina, apartamentos, dos y tres habitaciones a lo calle; de $22 a $32. Teléfono M-7827.
B1 29642 29—1 Ag.

8 Y 19 — F-6635
Vedado Apartment Hotel
1, 2, 3, 4 cuartos, sala, baño de lujo con kitchenettes. Radio, Frigidaire, teléfono, agua fría y caliente a todas horas, luz, tubos de basura, incluídos en el alquiler. Garage y servicio de criado opcional. Amueblados y sin muebles. Plan europeo y americano.
B1 4332C 24 agost 23

B-2. Locales y Naves.

SE ALQUILA esquina para bodega, con armatostes, buen barrio y barato alquiler. Informes, Telf. I-7462.
B2 29650 29 agos 1

SE ALQUILA nave Dragones 47, 550 metros de superficie, con mucha claridad, propia para industria o garage. Informan, F-1836.
B2 29482 28 agos 1

ESPLENDIDO LOCAL
Para establecimiento o salón de exposición, magnífico punto y al paso de todos los tranvías, muy amplio, enteramente nuevo con puertas metálicas, en la esquina de Chacón y Compostela. Precio de situación. Informan, Telfs. U-6341 ó M-1035.
B2 29703 29 agos 4

B-3. Departamentos.

VEDADO, CALZADA 40, entre H y G: Maison Brinquier, gran casa de familia respetable, se alquila un departamento con todo servicio. Es muy fresco. Se piden referencias; teléfono.
B3 29639 29—2 Ag.

EN $28 departamento de 4 habitaciones, claras, amplias y ventiladas. Balcón a la calle; servicio propio y electricidad. Compostela 113, entre Sol y Muralla.
B3 29643 29—3 Ag.

SE ALQUILA departamento amplio y muy fresco, con vista a la calle, luz y agua abundantes. Informan, Jacinto Rodríguez y Cía. San Ignacio 42, teléfono A-1852.
B3 29652 29 ag 8

DEPARTAMENTO alto, independiente, con balcón, sala, cuarto, servicios, cocina gas, 23 pesos. También bajo, igual, con puerta calle, 25 pesos. Campanario 230, cerca Cuatro Caminos.
B3 29741 29 agost 4

B-4. Habitaciones.

EN LUZ 16, esquina a Sabana, primer piso, se alquilan dos habitaciones con balcón a la calle para hombres solos, juntas o separadas. Inormes. M-7901. B4 29645 29—1 Ag.

EDIFICIO "NUEVO MALECON" CUBA 22
¿Quiere vivir fresco y económico? Alquile su habitación o apartamento en este Edificio de seis plantas, situado frente al Morro, donde nunca sentirá calor. B4 29629 29—2 Ag.

ALQUILO dos habitaciones con baño y cocina en casa de un matrimonio, único inquilino, precio, $17. Misión número 85, altos.
B4 29723 29 agos 1

A PERSONAS de moralidad, alquilo fresca habitación con o sin muebles. San Lázaro 466, segundo piso, izquierda, esquina a Infanta.
B4 29721 29 jul 31

ALQUILO dos habitaciones lujosamente amuebladas, toda asistencia, espléndida comida, a matrimonios que deseen vivir en casa de familia. No casa de huéspedes, Neptuno 65, primer piso. B4 29739 29 agos 2

SE ALQUILAN en Teniente Rey 76 espléndidas habitaciones, balcón a la calle, lavabo de agua corriente.
B4 29709 29 agos 2

EN MALECON, casa particular, se cede una hermosa habitación para matrimonio de edad u hombres solos. Se dan y piden referencias. Informan, teléfono U-8008.
B4 29753 29 agos 1

ALQUILERES

SAN RAFAEL 44, se alquila una habitación muy ventilada, se da comida. Más informes en la misma.
B4 29754 29 agos 1

POZOS Dulces 28, se alquilan preciosas habitaciones altas y bajas, con vista a la calle y lavabos, a 7, 8, 9 y 10 pesos. Informa el encargado.
B4 29683 29 agos 1

B-6. Hoteles.

—HOTEL—
CAMPOAMOR
COMPOSTELA 106
Desea habitación grande, bien amueblada, ventilada, bien pintada, juegos de meple cama, escaparate, chifonier, mesas de luz y agua, mesa de comer, sillones y sillas, coqueta, todo del mismo tono, baño agua caliente y todo servicio luz y limpieza, ropas y tantas otras comodidades, a precios desde 20 a 30, fíjese bien en estos precios. Exíjense referencias.
B6 UH 4787C 10—9 Ag.

W- Arrendamientos

NAVE DE ACERO
SE ARRIENDA O SE VENDE
En Concha y Rodríguez, Luyanó, con mil metros de capacidad, teniendo además cuatro mil metros de terreno vacío. Muy propia para talleres o depósitos. Informa, Luis Barrena. Teléfono A-8979.
W 29397 28 Agt 13

SE SOLICITAN

S-1. Criadas y Criados.

SOLICITO criada peninsular, joven, para todo el servicio de un matrimonio, con un niño de pecho, menos cocinar. Razón. Monte 327 esquina Belascoaín, café Central.
S1 29742 29 jul 31

S-2 Cocineras y Cocineros

MATRIMONIO americano necesita una cocinera, gana 35 pesos y una criada de mano, gana 25 pesos. Informan en Aguacate 24, bajos, media cuadra de Empedrado.
S2 29729 29 jul 31

S-3. Manejadoras.

SE SOLICITA una manejadora para una niña recién nacida y ayudar a la limpieza de la casa. Debe tener buenas referencias de las casas que ha trabajado. 21 núm. 37 entre J y K, después de las 10 de la mañana.
S3 29757 29 agos 1

S-11 Agentes y Socios.

BUEN negocio. Necesito hombres y mujeres de buena presencia y alguna práctica en la venta a domicilio. Por mi nuevo sistema cualquier persona puede ganar de cinco a diez pesos diarios. Informa, señor Padrón. Obrapía 38.
S11 29698 29 jul 31

S-12. Solicitudes Varias.

SOLICITAMOS hombres de buena presencia, activos y con referencias, para representarnos en los siguientes lugares: Güines, Batabanó, Artemisa, Madruga, Jaruco, Matanzas; si reúne esas condiciones escriba a Los Cepillos Fuller, Habana 61, Habana, señor Lara. S12 29725 29 jul 31

SOLICITO maestra o maestro normalista para que se haga cargo de la enseñanza primaria de un colegio privado y ayude a la academia. Diríjase por escrito a Rodríguez Abreu, Misión número 85, expresando edad, pretensiones y materias que más domina.
S12 29722 29 jul 31

SE SOLICITAN dos maestras normalistas para las dos sesiones de un tercero y cuarto grado. Llamar al teléfono F-4538, de 10 a. m. a 2 de la tarde exclusivamente.
S12 29628 29 agos 1

SE OFRECEN

O-1 Criadas y Criados

SE DESEA colocar una joven española de criada de mano, sabe trabajar y tiene buenas referencias, teléfono A-2052.
O1 29653 29 jul 31

SE OFRECE un joven español para criado de mano o sirviente de clínica, tiene referencias de las casas donde ha trabajado. Informan, teléfono M-4393. Antonio.
O1 29575 29 agos 31

JOVEN español desea colocarse de criado de mano es limpio y formal, tiene buenas referencias, no tiene pretensiones. Informan, FO-1812.
O1 29574 29 agos 1

SE OFRECE joven española para criada de mano o cuartos, sabe lavar y planchar ropa fina; también una buena manejadora, tiene buenas referencias. Telf. A-6923.
O1 29730 29 jul 31

DESEA colocarse joven español de segundo criado mano, tiene buenas referencias y entiende de jardín. Teléfono X-1550.
O1 29724 29 jul 31

ALQUILERES

DESEA colocarse una muchacha inglesa de criada de mano o manejadora, buenas referencias. Informan, teléfono FO-2796. Elsie.
O1 29624 29 jul 31

SE OFRECE governers inglesa, puede instruir niños y mayores, tiene referencias de 6 años de una familia del país; hay otra que da clases a domicilio, tiene referencias. Llamen A-4175. O1 29734 29 jul 31

SE OFRECE buen criado de mano, joven, español, con buenas referencias de casas conocidas o para segundo criado, sabe fregar máquinas y no tiene pretensiones, teléfono A-3318.
O1 29632 29 jul 31

SE DESEA colocar una muchacha española de criada de cuartos o manejadora, tiene buenas referencias, teléfono F-4524.
O1 29631 29 jul 31

SE OFRECE señora joven española para criada de cuartos o comedor, con una niña de dos meses, no pretende más que medio sueldo, tiene buenas referencias. U-4669.
O1 29588 29 agos 31

SE DESEA colocar una joven española para criada de mano o para cuartos, tiene referencias. Teléfono F-2524.
O1 29633 29 agos 1

JOVEN española desea colocarse para criada de mano, es formal y trabajadora, tiene referencias, cariñosa con los niños. Telf. M-3782.
29644 29 jul 31

DESEA colocarse un japonés de criado de mano, buen trabajador y sabe cumplir con su obligación. Informa, Tomás, teléfono A-9814.
O1 29649 29 agos 3

SE DESEA colocar joven española para comedor o habitaciones y repasar alguna ropa, tiene referencias y sabe cumplir con su obligación. Teléfono M-7747.
O1 29719 29 jul 31

SE DESEA colocar señora española de criada de mano o de cuartos, prefiere dormir fuera, buenas referencias. Informan, Telf. U-7997.
O1 29717 29 jul 31

DESEA colocarse una joven española para criada de mano, lleva tiempo en el país, tiene buenas referencias. Teléfono F-5119.
O1 29716 29 jul 31

SE DESEA colocar una joven española para criada de comedor, sabe servir a la mesa y no le importa salir afuera. Telf. M-5895.
O1 29743 29 jul 31

SE DESEA colocar una joven española para criada de mano o de comedor, sabe servir a la rusa; y en la misma una buena cocinera, llamen M-5200. O1 29744 29 jul 31

SE DESEA colocar una joven española para cuartos o manejadora, desea casa de moralidad. Diez de Octubre 236, teléfono X-2701.
O1 29740 29 agos 1

SE DESEA colocar una muchacha española para hacer limpieza, lleva poco tiempo en el país, desea buena familia, calle 12 entre Dolores y Concepción, reparto Lawton, teléfono X-3059. O1 29711 29 ago 1

UN BUEN criado español se ofrece lo mismo consultorio de médicos, limpieza de oficinas, cualquier trabajo, muy trabajador, excelentes referencias de casa particular, teléfono M-5103. O1 29710 29 jul 31

DESEA colocarse una joven española de criada de mano o manejadora, lleva tiempo en el país, le gustan los niños, tiene referencias. Informan, Trocadero número 57 B, teléfono A-8350.
O1 29751 29 jul 31

ESPAÑOLA desea colocarse de comedor, sirve a la rusa o para habitaciones y coser, no tiene pretensiones, no le importa salir fuera, tiene referencias. U-4669. Florentina.
O1 29269 29 jul 31

SE OFRECE buen criado de servicio fino de comedor, con buenas referencias de casas donde ha trabajado, español y de mediana edad. Informan, teléfono A-3091.
O1 29735-36 29 ag 1

SE DESEA colocar joven española de criada de mano o manejadora. Informan, Telf. F-2312.
O1 29676 29 jul 31

UN PENINSULAR se ofrece para criado de mano o mozo de limpieza o lo que mejor convenga, está acostumbrado en ese trabajo, sabe servir, es limpio y cumplidor, con buenas referencias y pocas pretensiones. Informes, teléfono M-5577.
O1 29672 29 jul 31

JOVEN española desea colocarse en casa de moralidad para los quehaceres de corta familia, sabe trabajar, es formal, tiene quien la represente. Telf. U-2937.
O1 29752 29 jul 31

SE OFRECE una joven española para criada de mano, cuartos o para comedor, tiene muy buenas referencias. Informan, teléfono M-9578.
O1 29707 29 jul 31

SE OFRECE una joven española para criada de mano, cuartos o para comedor, tiene muy buenas referencias. Informan, teléfono M-9578.
O1 29701 29 jul 31

O-2. Cocineras y Cocineros

SE OFRECE cocinera mediana edad, para matrimonio o corta familia. Cocina muy bien criolla y española. Es aseada y cumplida. Informan: de 8 a 1. M-5353.
O2 29638 29—31 Jul.

DESEA colocarse un joven asiático para cocinero en casa particular, repostero, también de criado de mano, tiene referencias. Informan, Salud 24, A altos. Alfonso Lam, teléfonos M-4192, A-4164.
O2 29570 29 agos 1

DESEA colocarse una muchacha española para cocinar y limpiar en casa seria, sabe coser un poco sabe trabajar muy bien. Informan, teléfono U-1670. O2 29651 29 jul 31

SE DESEA colocar española de cocinera, sabe cocinar bien, es limpia y trabajadora, sabe hacer plaza, es repostera, buenas referencias. Informan, F-2055. O2 29589 29 agos 3

SE OFRECEN

PARA cocinar y limpiar se ofrece señora española de mediana edad. Es muy limpia y tiene inmejorables referencias. Informan, Teniente Rey 75, habitación 28. Telf. M-5739.
O2 29577 29 jul 31

DESEA colocarse una española para cocinar y ayudar a la limpieza, tiene bastante práctica para todo y lleva tiempo en el país. Telf. F-5624.
O2 29626 29 agos 1

SE OFRECE muy buena cocinera de color, cubana, sabe hacer dulces, trabaja lo mismo en repartos. Tiene muy buenas referencias de donde ha trabajado. M-7122.
O2 29731 29 jul 31

COCINERA española desea colocarse en casa de corta familia, sabe bien su obligación, y de repostería, es sola, no duerme en la colocación, no hace más que la cocina. Telf. M-8571.
O2 29667 29 agos 31

JOVEN española desea colocarse para cocinar y limpiar, tiene referencias. Infoman, teléfono U-4669. Manuela. O2 29714 29 jl 31

SEÑORA española se ofrece para cocinar y ayudar a la limpieza, cocina a la española y a la criolla y duerme en la colocación, tiene buenas referencias, teléfono M-5119.
O2 29745 29 jul 31

COCINERA y repostera española con mucha práctica y buenas referencias, solicita colocación, también la acepta para todo trabajo con matrimonio solo. Informan, Telf. A-2975.
O2 29749 29 jul 31

SE DESEA colocar una muchacha española para cocinar y limpiar, tiene muy buenas referencias y sabe cumplir con su obligación, teléfono U-7044. O2 29756 29 jul 31

SE DESEA colocar muchacha española para cocinar y limpiar a matrimonio o corta familia o para manejadora, tiene muy buenas referencias. Edificio Chivás, apartamento 34, F-6308. O2 29681 29 agos 31

JOVEN española formal, desea colocarse en casa de moralidad, para cocinar y limpiar, tiene referencias, duerme en la colocación. Informan, M-4896. O2 29707 29 jl 31

SE DESEA colocar una cocinera de color, repostera, en casa particular, cocina a la americana y criolla y también cocina y limpia para matrimonio solo, tiene referencias. Telf. A-2398.
O2 29705 29 agos 1

DESEA colocarse cocinero repostero que trabajó en buenas casas particulares y establecimientos, se ofrece para particular o cualquiera establecimiento, es limpio y económico, tiene recomendaciones, cocina en general. Informes U-6800.
O2 29702 29 jul 31

DESEA colocarse joven española para cocinar y limpiar a corta familia, tiene referencias. Telf. I-2324.
O2 29737 29 jul 31

O-3. Manejadoras.

FAIR English Spanish speaking girl desires position as nurse or attend to bed-rooms, can sew good references. Telephone F-3319.
O3 29627 29 agos 3

PARA manejadora se ofrece, joven española muy cariñosa con los niños. Tiene referencias. Teniente Rey 75. Habitación 28. Telf. M-5739.
O3 29577 29 jul 31

JOVEN española desea colocarse para manejadora o criada de mano, sabe su obligación. Telf. F-4771.
O3 29675 29 jul 31

O-5. Jardineros.

JARDINERO JAPONES
Desea colocarse jardinero japonés, casa particular o finca, tiene referencias, teléfono FO-9267. Llamar Japonés. O5 29677 29 agos 1

O-6. Choferes

SE OFRECE chofer español sin pretensiones de sueldo, con varios años al servicio de buenas familias y buenas referencias. F-2125.
O6 29611 29 agos 1

DESEA colocarse un chofer español en casa particular o de comercio, tiene siete años de práctica, teléfono A-8596. O6 29669 29 agos 1

CHOFER español se coloca particular, 10 años práctica, maneja toda clase de máquinas, tiene referencias de donde ha trabajado. Para informes, teléfono F-4580. Antonio Fernández.
O6 29636 29 agos 1

O-7. Costureras, modistas y sombreras

SE DESEA colocar muchacha española, sabe servir bien a comedor, lavar ropa fina, coser algo, lo mismo para fuera, tiene muy buenas referencias. M-7122.
O7 29732 29 jul 31

O-8 Lavanderas.

SE DESEA colocar una señora muy práctica en lavar o limpiar, todo el día o por horas. Telf. M-4341.
O8 29670 29 ago 1

O-10. Oficinistas.

JOVEN sin pretensiones, con conocimientos de contabilidad, mecanografía y taquigrafía, solicita empleo. Informan, F-4284.
O10 29673 29 jul 31

AGENCIAS DE COLOCACIONES

AGENCIA de colocaciones de Marquez le ofrece toda clase de criados de ambos sexos, del país y extranjeros. Referencias y rapidez. Calle C y Calzada, Vedado. Telf. F-3038.
X 29684 29 agos 1

CURSO DE INGLES POR RADIO QUE TRASMITE LA ESTACION C. M. W. — Lección T

Para Trasmitir el Día 31, a las 11 y media a. m. y a las 7 y media p. m.

SIGNIFICADO DE LAS PALABRAS CON EL SENTIDO QUE SE LES DA EN ESTA LECCION

En Inglés	En Español
thirty	30
forty	40
fifty	50
sixty	60
seventy	70
eighty	80
ninety	90
hundred	100
thousand	1000
million	millón
second	segundo
minute	minuto
hour	hora
day	día
year	año
I say	yo digo
to say	decir
following	siguiente

TEXTO EN INGLES

Twenty-one, twenty-two... thirty.
What am I doing? You are counting.
What numbers am I counting?
You are counting the numbers from twenty-one to thirty.
A hundred, a hundred and one, a hundred and two.
What number comes after a hundred?
After a hundred comes a hundred and one.
There are sixty seconds in a minute, sixty minutes in a hour, twenty-four hours in a day, and three hundred and sixty-five days in a year.
How many seconds are there in a minute? There are sixty.
How many minutes are there in two hours? There are a hundred and twenty.
How many hours are there in three days? There are seventy-two.
I say, "One hundred and twenty".
What do I say? You say, "One hundred and twenty?"
One thousand one hundred and twelve.
What do I say? You say. "One thousand one hundred and twelve."

TEXTO EN INGLES

Nine thounsand and eighty.
What number comes before nine thousand and eighty? Nine thousand and seventy-nine comes before it.
I say the following numbers:

86
550
2.506
12.732
325.089
1.037.800

Después de "hundred, thousand, million" los números siguientes inferiores a ciento van precedidos de la conjunción "and".

Delante de "hundred", thousand, million" se emplea la palabra "one" o "a". La palabra "one" es más exacta y enfática que la palabra "a" cuando se usa con "hundred, thousand" y "million".

SE VENDEN

V-1. Casas.

SE VENDE DIRECTAMENTE una hermosa casa moderna, de dos plantas, en Angeles entre Monte y Corrales. Informan: Teléfono I-1419.
V1 29601 29—1 Ag.

VENDO CASA: San Francisco, Víbora, cerca Calzada; carros por delante. Portal; sala; comedor; gabinete; dos amplios cuartos baño completo; cocina; patio; fresca y saludable. No corredores. Informes; U-4296.
V1 29582 29—7 Ag.

VENDO CASITA con solar pegada a la Quinta Balear; renta 12 pesos; la doy en seiscientos pesos. Su dueño: Figuras 72. Urge venta. No corredor.
V1 29563 29—6 Ag.

VEDADO, CALLE F
Pegado a Línea, casa con establecimiento y cuartería, con 487 metros, a ¡¡$20 metro!! Informa, M. Rico, teléfono M-2000.
V1 29656 29 agos 2

V-3. Fincas Rústicas.

FINCA ENTRE LUCERO Y SAN FRANCISCO
De Paula, 1 y media caballería, frutales, casa, río, palmas, $9,000. Gerardo Máuriz. FO-7815.
V3 28312 29 ag 3

V-4 Establecimientos

SE VENDE un juego de comedor Renacimiento Español pianola eléctrica Aeolian, Duo-Art, nevera esmaltada de blanco y otros muebles. Línea y 4, departamento número 2.
V5 29571 29 agos 1

VENDO bodega, el mejor barrio Habana, sola en esquina, cantinera, muchos solares, poniendo víveres hace $60 diarios. Monte y Cárdenas, café, Cuenya. V4 29674 29 ago 1

BODEGA EN SAN RAFAEL, $4,500
Sola en esquina, 7 años contrato, no paga alquiler. Muy cantinera. Informes, Cerro 535, o San Rafael y Oquendo, café, Alvarez y Suárez.

BODEGA EN $1,000
Sola en esquina, en la Habana, no paga alquiler, moderna, cantinera. Informes, Cerro 535 o San Rafael y Oquendo, café, Alvarez y Suárez.
V4 29679 29 agos 8

BODEGA EN VENTA
Precios verdadera ganga. Facilidades de pago. No compren sin verme. Quedarán bien servidos y agradecidos. Neptuno 208. U-1802 entre Oquendo y Soledad. Informa, Manuel Llenín.
V4 29660 29 agos 4

V-5. Muebles y Prendas.

MUEBLES
Alquilamos y vendemos a plazos.
NEPTUNO 217 Y 219
(Entre Oquendo y Soledad)
TELEFONO U-1410
J. PICOS Y HNO.
V5 UH 28236 21—20 Ag.

NEVERA NACIONAL
NAVARRETE
LA MEJOR
EXAMINELAS Y COMPARE
De venta en
MUEBLERIAS Y FERRETERIAS
Mercedes 99 y 101
Telf. A-8702
V5 29074 28 jul 30

Muebles a Plazos
Ofrecemos todo género de facilidades de pago y también vendemos **sin fondo ni fiador**. Se admite como parte fondo muebles de uso. Tenemos gran existencia. Vendemos piezas sueltas a precios de reajuste. También despachamos al campo sin cobrar embalaje. Hacemos toda clase de transacciones sobre muebles. Una visita le ahorrará dinero y quedará bien servido.
Monte 22 entre Aguila y Angeles
LA INDIA
E1573 10d V26 Jul.

SE VENDE una nevera Frigidaire, con filtro Pasteur. Informan, Villanueva número 52, esquina Herrera. V5 29584 29 agos 1

VENDO magnífica máquina Singer, ovillo central, por embarcarme, a primera oferta. Figuras 36, bajos. Señora Bárcena.
V5 29680 29 jul 31

V-7 Automóviles y Accesorios

SE VENDE Essex cerrado, de dos puertas, modelo 1928, en buenas condiciones. Precio, $325. Para verlo, teléfono F-5676. V7 29173 29 ag 1

SE VENDE un Chevrolet del 28. Informan, Zanja 76, garage, a todas horas. V7 29625 29 agos 2

VENDO camión Ford sin fin a la primera oferta, San Martín número 10, cerca de la esquina de Infanta. Preguntar en la bodega por Isaac. Telf. M-2895. V7 29682 29 agos 1

V-8. Instrumentos de Música.

SE VENDE flamante piano "J. L. Stowers", con mandolina. Se da muy barato, con facilidades de pago. "El Brillante", Aguila 139. Teléfono M-1661.
V8 29615 29—2 Ag.

VENDO pianola muy buena, la doy regalada. Concepción de la Valla 33. Habana. V8 29733 29 jul 31

POR EMBARQUE próximo vendo un flamante piano de marca muy conocida. Una ortofónica y todos los muebles de la casa. Precio ocasión verdad. Campanario 42, altos.
V8 29691 29 agos 3

HORROROSA liquidación de pianos y pianolas de las mejores marcas, garantía absoluta y precios inverosímiles. Ventas al contado y plazos. La Predilecta, San Rafael y Oquendo. Telf. U-3847.
V8 29697 29 agost 13

V-9. Utiles de Oficina.

VENTA, ALQUILER Y REPARACION DE MAQUINAS DE ESCRIBIR
Sumar, calcular, mimeógrafos, multígrafos, protectores de cheques, etc.
Efectos de scritorio.
MARCOS NOROÑA
Sucesor de
ARTURO MATA Y CIA.
Habana 90, entre O'Reilly y San Juan de Dios.
Teléfono A-9995
V9 4331C 29 agost 1

SE VENDEN

V-12. Objetos Varios.

SE VENDE. Por poco dinero puede usted hacerse de un buen taller de estampado de telas finas, el que produce en menos de un mes lo que invierta. Por tenerse que embarcar el que lo está explotando urge su venta. Diríjase a Losada, calle 3 número 62 altos, número 2, entre 16 y 18. Reparto Almendares.
V12 29572 29 agos 1

DINERO E HIPOTECAS

PRESTAMOS
en todas cantidades, con garantía de fiadores.
COMPAÑIA DE PRESTAMOS E HIPOTECAS
MONTE 18, ALTOS
casi esquina a Aguila.
A-8352
E1622 5d 3 Ag.

DOY dinero a préstamo sobre muebles modernos y para bóvedas y panteones, con mucha reserva, firmo el día la transacción. J. Llanes. Portios 42 esquina San Nicolás. Teléfono M-2632. Z s o 29706 29 ag

DINERO PARA HIPOTECAS
Interés baratísimo. Compro casas, prefiero chicas, precio situación. Neptuno 208, bajos, U-1802 entre Oquendo y Soledad, de 12 a 9 p. m. Manuel Llenín.
Z s o 29661 29 agos

PARA LAS DAMAS

PD-6. De Interés para las Damas

MODISTA: BUEN corte, entalle; mucha práctica. Vestido seda, $2; algodón, $1.50. Virtudes 67, esquina a Galiano. Teléfono A-2492. Celestina. PD6 28346 22—31 Jul

ENSEÑANZAS

E-1. Academias.

CURSO FINAL DE VERANO
3 ASIGNATURAS POR $5.00
(CON OPCION A TITULO Y EMPLEO)
La profesión más socorrida, ante y en la presente crisis económica es la del perfecto oficinista: la Carrera del Taquígrafo, del Mecanógrafo y del Tenedor de Libros con conocimientos del Inglés Comercial y Práctico.
Prepárese para disfrutar prontamente de los buenos puestos y sueldos que **abundan hoy solo en esta profesión**, aprendiendo de manera rápida y perfecta las asignaturas necesarias para ese objeto (Mecanografía al Tacto, Taquigrafía en Inglés y Español, Ortografía, Aritmética, Inglés y Teneduría de Libros, etc.,) en la Gran Academia Comercial J. LOPEZ, de Neptuno número 130, altos, esquina a Lealtad; (todos los carros cruzan por la puerta) teléfono M-3322, que es la que mejor y más pronto enseña, la más módica en sus cuotas; la única que coloca gratuitamente a sus alumnos en Bancos y Oficinas después de entregarles un honroso título que lleva impreso y estampado el Escudo Nacional (concesión especial de que disfruta por Decreto Presidencial); la más céntrica y mejor montada; y, en resumen, la MAYOR y la MEJOR.
Clases asistidas y por correspondencia; diurnas y nocturnas; desde las 8 de la mañana hasta las 11 de la noche.
Gratis: Pida interesante prospecto general profusamente ilustrado y detallado.
E-1623 6d. vence 4 agt.

E-5 Profesores

PROFESOR DE Piano y Solfeo, por precios muy económicos se ofrece a domicilio. Práctico sistema. Telf. M-1926. E5 29594 29—1 Ag.

DE INTERES GENERAL

DINERO
DESDE EL 1 AL 5 0|0
CON GARANTIA DE JOYAS
"LA PERLA"
ANIMAS 84, casi esq. a GALIANO
I 17759 18 19 Ag

LA CASA VERDE
MUEBLES
Tiene una liquidación permanente en sus grandes almacenes de Angeles 28. Alquila y vende a plazos desde el mueble más modesto hasta el más lujoso. Damos grandes facilidades de pago. Visítenos. Teléfono M-2088
E1542 alterno 14, 16 etc.

AEROPLANO
Se vende un magnífico Aeroplano Fairchild de tres asientos. Puede verse en el hangar de la Curtiss en el Aeropuerto de Rancho Boyeros.
Vea o escriba al señor Murphy, Administración del DIARIO DE LA MARINA.
AE-210. Julio 31.

TITINA, perrita fina, carmelita oscuro, patas y pecho amarillos, orejas caídas, cola plumero, se extravió, a quien la entregue, garantizo espléndida gratificación. Reboul, Gobierno Provincial o Industria 53.
I 29396 28 jul 31

LA CASA Castro, fabricante de peceras de todos los tamaños, precios módicos. Cuba 94.
I 29537 28 agos 2

PERDIDA de una perra lanuda con dos pintas sobre las orejas, responde por Flo. El que la entregue en el Club Británico será espléndidamente recompensado, teléfono A-0430.
I 29560 28 jul 31

SE DESEA saber el paradero de la señora Isabel Flores, de nacionalidad puertorriqueña. Comuníquese con Infanta 95, altos, Habana.
I 29527 28 agos 4

M.E.C.D. 2016

DE INTERES GENERAL

BAULES

ESCAPARATES Y DE CAMAROTES, CADA BAUL LE CUESTA $5.00 MENOS SI LO COMPRA EN LA FABRICA DE

HABANA

1535 vence 30 Jul.

¿Tiene usted su cabello descolorido ya está cano? No importa.

GOTAS SUBLIMES

Le devuelven su color primitivo. No es una pintura). Estas gotas son puras, limpias, olorosas y económicas. Se aplican con las manos, como Loción de tocador. Duran un año y cuestan $2.50. Superan a cualquier otra marca conocida. Pídalas en El Encanto, Farmacia Americana, Galiano 114; Farmacia San Ramón, J. del Monte 614; Peluquería Torre del Oro, en Manzana de Gómez, o a su representante: Ramón Gualda, Dolores número 10-B Lawton, teléfono X-3145.

15d alternos 1 3 5 7 etc.

SEMILLAS DE HORTALIZA Y FLORES

Disponemos de las mejores clases de semillas de hortaliza y flores para el clima de Cuba y para exportar al mercado de los Estados Unidos. Cebollino de Canarias, Col Tambor, Berenjena New York Imp. y Florida High Bush, Tomate Marglobe Special y New Stone, Rubby King, Coliflor Bola de Nieve, Habas Lima Potato, Habichuelas, Quimbombó largo, Pepinos, Pimiento California Wonder y Lechuga Repollo, Rabanitos, Calabaza Italiana, etc.

Las vendemos en cantidades para cosecheros y comerciantes y también las detallamos por paquetes. Enviamos catálogo gratis al que lo solicite.

JARDIN "EL CLAVEL"
Armand y Hermano
Telfs. FO-7238, FO-7029
Marianao
General Lee y Cor. M. Martínez
E1405 30ds—Vnc. 25 Jul.

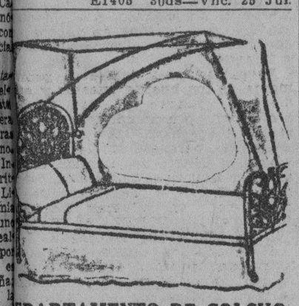

DEPARTAMENTO DE COLCHONETAS, COLCHONES, COJINES

Nuestro Departamento de colchones, colchonetas, alfombras, mosquiteros, cojines, etc., etc., presenta el surtido más completo de estos artículos.

Colchones y colchonetas, en todos los tamaños y calidades, desde $1.80, cojines de seda desde $4.00, cestos de mimbre desde $4.00.

Mosquiteros para cama de una persona desde $2.00.

Mosquiteros con su aparato, a $6.50.

Colchones y colchonetas para niños en todas las calidades y precios. Mosquiteros desde $1.50.

También hemos recibido cojines de piel, en formas y colores variados, muy de moda para adorno y para automóviles, gabinetes y oficinas.

Edredones de seda en colores enteros y floreados.

Todos estos artículos pueden verse en el mismo departamento de colchones, colchonetas, etc.

EL ENCANTO
E-958 indi Mayo

Bovedas y Osarios

Mármol negro, gris veteado y blanco. Bóvedas con terreno propio, de concreto y tapa de 0.06 en $170. Osarios, con terreno, marco, contramarco y tapa de mármol de 0.04 en $48.00. Caja de restos con inscripciones $6.00.

FELIX RODRIGUEZ
Exhibición de Mármoles de Isla de Pinos. Calle 12 entre 23 y 25. Teléfonos F-3032, A-3720 ...
1576 Indf. Jul.

DOS SUCESOS

—Alejandro Albuerne Diviñó, vecino de B. número 166, sufrió lesiones de carácter grave, al bajarse de un tranvía en la esquina de Italia y San José y ser arrollado por el carrión 61140, que era conducido por José Galiano Rodríguez.

—El vigilante 1520, procedió al arresto de Alfredo Martínez Valdés (a) «Albiso», vecino de República 150, por haber comprobado en sus investigaciones había sido uno de los autores del robo cometido el día 23 en los corrientes en Neptuno número 10, por Estrada Palma.

LA ASAMBLEA DE TORCEDORES APROBO EL LAUDO Y TOMO OTROS ACUERDOS

A propuesta del taller de "La Corona" se acordó hacer una excursión a Cienfuegos, para celebrar el triunfo obtenido

El gran salón de actos de la Sociedad de Torcedores resultaba anoche pequeño, tal fué la concurrencia que acudió a la asamblea general convocada, para dar cuenta de la terminación de la huelga de la fábrica «Por Larrañaga», mediante el laudo de que dimos cuenta en nuestra edición de ayer.

Presidió la junta el presidente de la Sociedad de Torcedores de la Habana, señor Andrés Santana, teniendo a su lado al señor Cecilio Soto Llorca, que fungió de árbitro en el problema de la huelga, por el cual se llegó a la solución de la misma; actuó de secretario el señor Sixto Martínez. También concurrió el tesorero señor Ezequiel de Francisco.

Diseminados por el local se encontraban distintos elementos de las sociedades federadas de la Industria, Unión de Dependientes del Tabaco, Gremio de Cigarreros; Federación de Despalilladoras; Federación Nacional de Torcedores; miembros del Comité Central; nutridas representaciones de todas las fábricas de tabacos de esta ciudad; haciendo imposible el paso para ningún lugar del local.

Se dió cuenta del laudo, siendo éste aprobado, después de hacer uso de la palabra los señores Santana; Lucas Pino, Manuel Suárez, Domingo Berrio, Joaquín Valdés, Eulogio Peñalver, Bernardo Martínez, José A. Hernández y otros.

A propuesta del taller «La Corona», se acordó organizar una manifestación a la ciudad de Cienfuegos, para celebrar el triunfo obtenido por los torcedores, en cuya ciudad se celebrará un acto en el que hará uso de la palabra una comisión que será designada, a fin de dar a conocer los principios por los cuales lucha el torcedor, y la unión que siempre ha demostrado el tabaquero cuando se ha visto precisado a declarar un movimiento de huelga. Sometida la proposición a votación, obtuvo 227 votos a favor de la excursión y 17 en contra.

El taller de «Romeo y Julieta» presentó una proposición: Que el próximo domingo 3 de agosto la Sociedad de Torcedores acuda en peregrinación al Cementerio de Santiago de las Vegas, para depositar una ofrenda en la tumba del que fué presidente de la Sociedad señor Santiago Castillo, honrado luchador que tomó parte en el período álgido de la huelga, y que no vaciló en hacerle frente, con toda su entereza. A las nueve de la mañana saldrán de la Sociedad, en ómnibus contratados al efecto.

Terminó el acto con entusiastas vivas a la Federación y la Sociedad de Torcedores.

PLAN QUE DEFENDEMOS

(Continuación de la pág. PRIMERA)

el precio a que se cotize el azúcar en el mercado mundial. Luego necesariamente el azúcar de Cuba subirá cuarenta puntos en el mercado americano.

LOS EFECTOS DEL PLAN

Insistamos un poco sobre esto, que es quizás a primera vista el punto más difícil de comprender para quien al problema no le haya dedicado la atención necesaria o estudiado con toda la detención imprescindible, a fin de darse perfecta cuenta.

Volvamos nuevamente, pues, a usar el ejemplo de carácter objetivo que expusimos en nuestro trabajo anterior. Supongamos que cambiando la forma del tratado de reciprocidad vigente, el Gobierno de los Estados Unidos acordase cobrar en sus aduanas iguales derechos al azúcar de Cuba que al de otros países, dejándole solamente un márgen de diez puntos para que nosotros conservasemos aquel mercado; es decir a tenor de la tarifa hoy vigente, 2.40 centavos la libra, en lugar de los dos centavos que ahora se cobran.

¿Qué sucedería? No cabe duda que los Estados Unidos seguirían comprando el azúcar cubano que necesitasen para su consumo al mismo precio del mercado mundial o sea, en el caso que estamos desarrollando, a 1.14 l. a. b. y no cabe duda tampoco que esa medida en nada aumentaría la cantidad de azúcar que nosotros en definitiva enviaríamos al mercado libre. El comprador americano, sin embargo, pagaría cuarenta puntos más que antes de implantarse esa modificación en su tarifa, pues si entonces le costaba 1.25 cif. (equivalente de 1.14 l. a. b.) más dos centavos de derechos, 3.25 centavos libra, después le saldría a los mismos 1.25 más 2.40 o sea 3.65 centavos por libra.

EL AUMENTO DE 0.40 CTS. POR LIBRA EN EL PRECIO DEL AZUCAR CUBANO EN LOS ESTADOS UNIDOS

Habría ocurrido un aumento en el precio del azúcar cubano que se consumiera en los Estados Unidos de 0.40 centavos, pero ese aumento lo recogería íntegro el fisco de aquella nación, al cobrar $32.233,492.48 (cálculo hecho sobre la base de nuestras exportaciones a los Estados Unidos durante el año 1929, de azúcar para ser consumida en aquel país. 3.597,488 toneladas) de más, que lo que hubiera cobrado antes de implantar esa medida.

¿Cambiaría algo la situación porque el Gobierno Americano a fin de año entregase al Cubano esos referidos millones? Es claro que no, pues esta entrega en nada podía afectar el precio del artículo, por lo que en este caso los cuarenta puntos que hubiera subido el azúcar cubano en los Estados Unidos, resultarían todos en beneficio del Estado Cubano, que recibiría los $32.233,492.48 referidos.

LA VENTAJA OBTENIDA POR NUESTROS PRODUCTORES

Y si el Estado Cubano repartiera, a su vez, esos millones entre todos nuestros productores de azúcar, hacendados y colonos, en proporción exacta a la cantidad producida por cada uno, ¿no recibiría todo hacendado y colono una cantidad equivalente a 0.28 centavos por libra, (calculando una zafra de 5.000,00000 de toneladas), más que si la medida que estamos discutiendo no se hubiese adoptado por el Gobierno de los Estados Unidos?

Y ¿qué diferencia puede haber entre esa medida y nuestro plan? Sencillamente que los $32.233,492.48 en lugar de recaudarse en las aduanas americanas para luego ser entregadas al Estado Cubano, a fin de que éste los reparta entre nuestros productores, se cobran en las aduanas de Cuba al exportarse el azúcar y se van repartiendo periódicamente, lo que convierte el asunto en una sencilla medida de carácter interior que podemos aplicar tan pronto lo deseemos. El efecto, necesariamente es el mismo, pues no hay ni puede haber diferencia alguna, como ayer hemos demostrado, entre un derecho de exportación aplicado en Cuba al azúcar que enviemos a los Estados Unidos y un derecho de importación cobrado allí al azúcar procedente de Cuba.

Por lo tanto el plan que defendemos obtendrá para el productor cubano un precio superior en todo el azúcar que produzca, equivalente a la ventaja que deseemos obtener amparados en el tratado de reciprocidad vigente (0.40 cts. por libra) y en proporción a la cantidad total que produzcamos y la que nos consuman los Estados Unidos, o sea suponiendo las mismas cifras que hemos ido desarrollando, un precio superior para todo el azúcar que Cuba produzca, en 0.28 centavos por libra, al que obtendríamos si no se adopta el plan.

NUEVO RAZONAMIENTO

¿A cómo vende hoy nuestro azucarero la totalidad de su producción? Al precio que tiene el azúcar en el mercado mundial, pues ya hemos demostrado que desde 1911 (salvo el pequeño paréntesis del Vendedor Unico) el precio del azúcar cubano en los Estados Unidos es igual al mundial y como nosotros lo que no vendemos en ese país, lo tenemos necesariamente que vender en el mercado abierto del mundo, es claro que la totalidad de nuestra producción nos resulta vendida al precio mundial.

¿A cómo venderá el azucarero cubano la totalidad de su producción después de estar en vigor el derecho de exportación a los Estados Unidos? Al precio mundial también, pues es claro que a este precio tendrá que vender lo que venda en el mercado abierto, y lo que envíe a los Estados Unidos, si bien lo venderá a cuarenta céntimos de centavo por libra más caro, como esas cuarenta centésimas de centavo tendrá que entregarlas por concepto de derechos al ser exportada, le resultará vendida igualmente al precio mundial.

EL POSITIVO BENEFICIO QUE RECIBIRAN NUESTROS HACENDADOS Y COLONOS

Sin embargo como la suma recaudada por este derecho se reparte entre todos los productores a prorrata con la **total producción** de cada uno, el azucarero cubano recibirá una cantidad equivalente a la multiplicación por 0.40 centavos, de las libras que se hayan exportado a los Estados Unidos, dividida por la ascendencia total de libras producidas en Cuba, o sea de 0.26 a 0.30 centavos por libra.

Esta sería la ventaja positiva que en el precio del azúcar recibirían nuestros hacendados y colonos desde el mismo momento que el plan se pusiese en vigor. $30.000.000.00 anuales que estamos actualmente regalando de un modo absurdo e incomprensible.

OTRO EJEMPLO DE CARACTER PRACTICO

¿A cómo vende Cuba, hoy su azúcar, repetimos? Al mismo precio que vende toda la que exportan, Santo Domingo, Perú, Polonia, Alemania, Java, etc., etc., es decir nuestros competidores. ¿A cómo nos resultará vendida después de haber recuperado la ventaja a que el Tratado de Reciprocidad nos da derecho? Al mismo precio que ellas lo hagan y de 0.26 a 0.30 centavos más, por lo que cuando esas naciones vendan a 1.25 nosotros recibiremos 1.51 ó 1.55, y 1.76 ó 1.80 centavos cuando ellos cobren a 1.50 y así sucesivamente. ¿Es esto o no es, una ventaja absolutamente positiva en el precio?

LO UNICO QUE CUBA PUEDE HACER POR SI SOLA

Creer en la posibilidad de que Cuba pueda **por sí sola** controlar al alza o baja, el precio del azúcar en el mercado del mundo es a nuestro modesto entender un profundo error económico, como ya lo aseguramos y creemos haberlo probado en el primer artículo de la presente serie, en que aseguramos que esto solo podía aspirar a conseguirse por medio del acuerdo internacional.

Lo que sí podemos obtener por medida exclusivamente nuestra y con toda seguridad alcanzaremos tan pronto se ponga en vigor el plan que por nuestro nombre se conoce, es conseguir para el azúcar que enviemos a los Estados Unidos un precio superior en cuarenta puntos al que rija en el mercado mundial **SEA ESTE EL QUE SEA.**

En nuestro próximo artículo pondremos de manifiesto las enormes ventajas que para el futuro de Cuba se derivarían de la adopción de esta medida, aparte de la mejora en el precio ya demostrada y que es el beneficio más inmediato y positivo de la misma.

Santiago CLARET.

Acusarán los...

(Continuación de la pág. TRECE.)

Remon; secretario de Correspondencia: Nicolás Céspedes; vice: Mario Lominchar; vocales: Dámaso Martínez; Manuel Cañete; José Saavedra; Eugenio Frías; Pablo Briguier; Crescencio Pérez; Mario Remon; Gremirio Naranjo; Eduardo Alegá; Pedro Camejo; Enrique Céspedes y Amador Castillo.

Al tomar posesión de sus cargos fueron aclamados por la multitud dándose vivas por el Partido Unión Nacionalista y a los jefes del mismo.

EVACUANDO UNA CONSULTA

El delegado de un Ejecutivo que no votó el primero de noviembre de 1928, y fué reinscripto y reafiliado de oficio o se reafilió y se reinscribió, continúa en su cargo a no ser que con anterioridad a esa reinscripción y reafiliación se hubiese cubierto la vacante.

EL SABADO ES LA INAUGURACION DEL CIRCULO DE CESAR RODRIGUEZ

El próximo sábado, a las nueve de la noche, se celebrará la inauguración del Círculo Amigos de César Rodríguez, en la calle de San Lázaro 294 entre Escobar y Lealtad, con una magnífica fiesta política en la que harán uso de la palabra oradores brillantísimos, como Napoleón Gálvez, periodista de combate; Guillermo Urrutia, líder ferroviario; doc Jesús Masdeu, redactor político de Rector Ramón Cornide, médico y orador; raldo de Cuba; Marcelino Blanco, presidente p. s. r. de la Asociación de Reporters; Luis Felipe Lizado, líder de los Populares de Madruga; Augusto Martínez Pereira, presidente de la Asociación de Periodistas y Obreros; doctor Gabriel García Galán; señor José Borrás doctor Alfredo Marill; doctor Carlos M. Palma; señor Valentín Cuesta, presidente de la Asociación de Periodistas de Güines, señor Francisco Simón, presidente de la Asociación de la Prensa de Santiago de las Vegas; doctor Radio Cremata; coronel Serafín Martínez, presidente de los Populares de la Punta; señor Mamerto González, presidente de los Populares de Jesús María, Osvaldo Valdés de la Paz; Ramón Puentes Valdés; Manuel Martínez Vázquez; Tomás de la Cruz; y el resumen que lo haga el doctor Carmelo Urquiaga, Presidente de la Asamblea Provincial del Partido Popular Cubano.

TAMBIEN SE CONSTITUYEN LOS NACIONALISTAS

En noche pasada, en el domicilio del doctor Santiago Iturralde y Aldama, mediante convocatoria que hiciera el mismo se reunieron los elementos simpatizadores de la floreciente Agrupación Unión Nacionalista con el objeto de dejar constituído el comité del pueblo de Colón en la provincia de Matanzas.

Resultaron electos para integrar la Junta Directiva como presidente el doctor Santiago Iturralde, vices: Leopoldo Valdés Figueroa Pablo Hernández; Flores Chirino; Guillermo Tella; Antonio Martínez y Juan Espinosa, secretario de Actas; Alberto Valdés, secretario de Correspondencia; José Bravo y tesorero Silvio Reyes, así como numerosos vocales.

Pesimismo de un...

(Continuación de la Pág TRECE)

ña con su reconstitución. Y Rusia se **europeiza u occidentaliza** militarmente para defenderse del resto de Europa, que mira con desagrado y repugnancia, la llamada "dictadura del proletariado". Y dentro de Inglaterra, tanto las clases altas como las clases medias, se inquietan, se alarman ante los avances de las fuerzas laboristas, que acaso sólo pudiera contener la fusión o coalición de los viejos e históricos partidos conservador y liberal. Los **"ancestrales"** hábitos de guerra de Europa, no se han extinguido con la espantosa conflagración de **1914 a 1918.** Ellos subsisten. El espíritu de **belicosidad** se halla latente. "Una nueva guerra sería, quizás—escribe un periódico—la muerte de nuestra civilización". Y añade: "Rusia, más que un peligro **militar,** es un peligro **moral** para los países que ven instituciones sociales fundamentales en la religión, en la familia y en la propiedad". Y concluye diciendo: "Pero, afortunadamente, tal vez no sea posible tamaña catástrofe, porque los hombres, cada vez más instruidos, se nieguen a pelear..."

Miss Cuba,...

(Continuación de la pág. PRIMERA)

ta imposible consignar el nombre de cada una de ellas.

Hasta el barco fueron a acompañar a las viajeras, el doctor José Ignacio Rivero, director de este periódico, el doctor Aurelio Hernández Miró administrador gerente del mismo, el señor Marcel Le Mat,—gerente de la casa Dussacq y Co., consignatarios del vapor donde embarcó la señorita Loynaz—, el doctor Gatei Pichardo, y el señor Oscar Cicero.

Tanto las autoridades de la Aduana como los altos funcionarios de la Royal Mail Steamship Company—especialmente el señor Marcel Le Mat—han tenido con la señorita Mercedes Loynaz Perdomo una serie de atenciones y cortesías que este periódico se complace en consignar y quiere agradecer públicamente.

DIARIO DE LA MARINA, por medio de sus corresponsales en todos los puestos por donde pasarán—hasta llegar a su destino—la gentil «Miss Cuba» y su acompañante las atenderá debidamente y mantendrá un constante servicio de información acerca de ese viaje que ha de resultar de extraordinaria publicidad para Cuba, pues la espiritual embajadora de la belleza de la mujer criolla—que marcha a Río de Janeiro—es un acabado exponente de la gracia y simpatía que caracteriza en todos los momentos a las cubanas.

Solucionado el...

(Continuación de la Pág TRECE)

no de mi preferencia, en las mejores condiciones. También hemos hablado mucho en relación con las mejoras para el Término y muy especialmente para la ciudad; hemos hablado de las obras públicas que más necesitamos, matadero, alcantarillado, arreglo de las calles y de sus aceras. Puedo asegurarle al pueblo de Marianao y a todo su Término, que espero mucho de esta entrevista por mi parte puedo asegurar que estoy muy contento y que Machado también lo está.

INVITADOS A ALMORZAR

El Presidente Machado, ayer mañana invitó a almorzar, en Palacio, al Secretario de la Presidencia y al doctor Dámaso Pasalodos.

AUDIENCIAS

El Jefe del Estado recibió a las siguientes personas:

Secretario de Justicia; Jefe del Ejército; doctor Ramiro Guerra; General Carlos Guas; Secretario de Obras Públicas; doctores Presno y Núñez Portuondo; Alcalde de Marianao; Presidente de la Cámara de Representantes; Secretario de Sanidad e interino de Estado; Presidente del Senado; José Cohucelo; Secretario de Instrucción Pública; Cheo Acosta, único Alcalde Conservador en la Provincia de la Habana.

CON EL SECRETARIO DE LA PRESIDENCIA

En su despacho del segundo piso de Palacio, el señor Herrera, Secretario de la Presidencia, separadamente, recibió a las personas que a continuación se expresan:

Señora viuda de Gonzalo de Quesada; señor Justiniani; doctor Pablo J. Oliva; Comandante Alfredo Boffill; doctor Luis Marino Pérez; doctor Rodolfo Socarrás; sub-secretario de Estado; señor Farrés; señor Simón.

ENVIADO EL MENSAJE

En horas de la tarde de ayer el Presidente Machado envió a la Cámara el Mensaje en el que trata de la entrada de los Nacionalistas como Partido Político; a fin de que tome parte en las próximas elecciones.

INVITACION

Los repórters palatinos han sido invitados para concurrir hoy, miércoles a las nueve de la mañana, al Castillo de la Junta donde se efectuará la ceremonia de la entrega de los diplomas a los triunfadores en el concurso de tiro últimamente celebrado.

Línea Holandesa Americana

El conocido vapor correo holandés

"MAASDAM"
(De 17.000 Toneladas)

Saldrá fijamente el día 9 de Agosto para VIGO, CORUÑA, SANTANDER, BOULOGNE-SUR-MER y ROTTERDAM.

PROXIMAS SALIDAS PARA:

Vigo, Coruña, Santander, Boulogne-sur-Mer y Rotterdam		Veracruz y Tampico	
MAASDAM,	9 de Agosto	SPAARNDAM,	9 de Agosto
Spaarndam	6 Septiembre	LEERDAM,	30 de Agosto
Leerdam	27 "	EDAM	20 Septiembre
EDAM	18 Octubre	MAASDAM	11 Octubre

Grandes comodidades para familias. Camarotes de tercera de 2, 4 y 6 literas. Comida a la española servida por camareros españoles.

Para más informes dirigirse a:

R. DUSSAQ, S. EN C.

Oficios 24 y 26. Telfs. A-5639 y M-6278

COMPAÑIA DEL PACIFICO
(The Pacific Steam Navigation Company)

VAPORES CORREOS INGLESES
El magnífico trasatlántico de 25.500 toneladas de desplazamiento
"ORCOMA"

Saldrá de la Habana el día 30 DE JULIO, admitiendo pasajeros de todas las clases para VIGO, LA CORUNA y SANTANDER, LA ROCHELLE-PALLICE, PLYMOUTH y LIVERPOOL.

Estabilidad, Confort, Rapidez y Seguridad
GRANDES FIESTAS DURANTE LA TRAVESIA
TERCERA SUPERIOR, fumador, salón de conversación y de música, magnífico comedor, opción al pasajero de escoger su camarote, marcándose en el billete de pasaje.
SERVICIO DE VAPORES A
España, Francia, Inglaterra, Perú, Chile, Argentina, Uruguay Brasil, Colombia, Venezuela, Guatemala, Costa Rica, Nicaragua Salvador, Honduras, Ecuador, Bermudas, New York.
PROXIMAS SALIDAS

A Europa		A Centro y Sur de América	
Vigo, Coruña, Santander, La Pallice, La Rochelle, Liverpool		Vapor Orduña	20 Julio
Vapor Orcoma	30 Julio	" Ebro	13 Agosto
" Orduña,	3 Septbre.	" Orbita	17 Agosto
" Orbita	1 Octubre	" Oroya	31 Agosto
" Oroya	15 Octubre		

A NEW YORK
IDA $77.55 e IDA Y VUELTA $117.50.
incluídos todos los impuestos.
CON DERECHO A RETORNAR DIARIAMENTE POR TREN "HAVANA SPECIAL», VIA KEY WEST.
Vapores EBRO 29 de Julio y ESSEQUIBO, 26 de Agosto.
Para informes generales, reservaciones, fletes, etc.
AGENTES GENERALES:
DUSSAQ Co. Ltd.
PALACIO DEL CENTRO ASTURIANO
Teléfonos: A-6540 y A-7218.—Habana.

CHASSIS PARA GUAGUA

Marca STUDEBAKER de 158 pulgadas, gomas nuevas, dobles las traseras, con la misma garantía de uno nuevo y con buenas facilidades de pago. Es una oportunidad.

Metropolitan Auto Company
PRADO NUMERO 45

INGLES CON DISCO FONOGRAFICO MUESTRA GRATIS

Método nuevo. Garantizamos por escrito que Ud. hablará, leerá y escribirá correctamente el inglés en poquito tiempo. 20 años de éxito. Pida informes hoy.

INSTITUTO UNIVERSAL (P56) 1265 LEXINGTON AVE. NEW YORK
Sírvanse enviarme sin obligación ninguna, muestra gratis y completos informes:
Nombre ... ... Dirección ... ...

SANATORIO "DOCTOR PEREZ VENTO"

Enfermedades nerviosas y mentales. Para señoras exclusivamente.
CALLE BARRETO NUM. 62, GUANABACOA.

EMPRESA NAVIERA DE CUBA S. A.

APARTADO NUMERO 1641.
Dirección Telegráfica:
EMPRENAVE
Claves en uso:
A. B. C. 4a. y 5a. Edición.
Western Union.
SAN PEDRO NUM. 6.—HABANA
Walkins and Apendix.

TELEFONOS:
A-6236 Pasajes y Fletes. A-3966 Almacén.
A3-5315 Información General. M-3896 Primer Espigón de Paula.
A-4730 Departamento de Tráfico. A-5634 Tercer Espigón de Paula.

VAPORES EN SERVICIO
Presidente Machado, Santiago de Cuba, Gibara, Habana, Baracoa, Las Villas, Guantánamo, Julián Alonso, Antolín del Collado, La Fe, Caibarién, Rápido, Cienfuegos, Manzanillo, Joaquín Godoy, Eusebio Coterillo.

PUERTOS DE ESCALA
COSTA NORTE
Caibarién, Nuevitas, Puerto Tarafa, Manatí (Victoria de las Tunas), Puerto Padre, Chaparra, (Holguín, Velasco y Bocas), Vita, Banes, Mayarí, Antilla, Preston, Sagua de Tánamo, (Cayo Mambí), Baracoa, Guantánamo y Santiago de Cuba.

COSTA SUR
Cienfuegos, Casilda, Tunas de Zaza, Santa Cruz del Sur, Manopla, Guayabal, Manzanillo, Campechuela, Media Luna, Niquero, Ensenada de Mora y Santiago de Cuba.

COSTA NORTE DE VUELTA ABAJO
Bahía Honda, Río Blanco, Berracos, Puerto Esperanza, Santa Lucía (Minas de Matahambre), Río del Medio, Arroyos de Mantua y La Fe.

PUERTO RICO
San Juan, Ponce, Mayagüez y Aguadilla.

REPUBLICA DOMINICANA
Santo Domingo, San Pedro de Macorís y Puerto Plata

HAITI
Aux-Cayes y Port au Prince.

JAMAICA
Kingston.

COMPAGNIE GENERALE TRASATLANTIQUE
VAPORES CORREOS FRANCESES

Bajo Contrato Postal con el Gobierno Francés
TODOS LOS VAPORES DE ESTA COMPANIA ATRACAN A LOS MUELLES E SAN FRANCISCO O MACHINA PARA EFECTUAR EL EMBARQUE Y DESEMBARQUE DE PASAJEROS, EQUIPAJES Y MERCANCIAS

Próximas Salidas

Para VERACRUZ:
Vapor correo francés "ESPAGNE" sadlrá el 27 de Julio.
" " " "MEXIQUE", saldrá el 3 de Septiembre.
" " " "ESPAGNE", saldrá el 3 de Octubre.
" " " "MEXIQUE", saldrá el 3 de Noviembre.

Para CORUÑA, GIJON, SANTANDER, PLYMOUTH y EL HAVRE.
Vapor correo francés "ESPAGNE" saldrá el 8 de Agto. a las 12 del día.
NOTA:—El equipaje de bodega y camarote se recibirá en el muelle de San Francisco o Machina (en donde estará atracado el vapor) solamente el día 7 de Agosto de 8 a 10 de la mañana y de 1 a 4 de la tarde. El equipaje de mano y bultos pequeños los podrán llevar los señores pasajeros al momento del embarque el día 8 de Agosto de 8 a 10 de la mañana.

Para CORUÑA, SANTANDER, PLYMOUTH y EL HAVRE.
Vapor correo francés "MEXIQUE", saldrá el 15 de Septiembre.
" " " "ESPAGNE" saldrá el 15 de Octubre.
" " " "MEXIQUE", saldrá el 15 de Noviembre.

IMPORTANTE
SESIONES DE CINEMATOGRAFO DIARIAS EN LOS VAPORES DE ESTA COMPAÑIA SEGUN CONTRATO CON LA CASA PATHE.
Buena comida a la española. — Camareros y cocineros españoles.

Línea de Canarias

Para SANTA CRUZ DE LA PALMA, SANTA CRUZ DE TENERIFE, LAS PALMAS DE GRAN CANARIA y EL HAVRE.

Vapor correo francés "NIAGARA", saldrá el 12 de Agosto a las 12 m.

Pasaje de Tercera a Canarias ..... $ 70.00
Ida y vuelta en Tercera Clase 125.00

El billete de vuelta sin limitación de vapor ni fecha. Al regreso se puede tomar en Canarias, dentro del año, cualquier vapor de servicio regular de esta Compañía entre Canarias y la Habana, que efectúan la travesía cada mes, salvo caso de fuerza mayor.

Se admiten pasajeros de cámara y tercera clase para todos los puertos de su itinerario. Estos vapores NO ACEPTAN CARGA.

Línea de NEW-YORK AL HAVRE, PLYMOUTH Y BURDEOS
En esta Agencia se expiden pasajes para esta línea por los lujosos y rápidas trasatlánticos franceses "ILE DE FRANCE", "PARIS", "FRANCE", "ROCHAMBEAU", "DE GRASE", etc.
Para más informes dirigirse a:

ERNEST GAYE
O'Reilly Núm. 9. Apartado 1090. Teléfono A-1476.
HABANA.

VAPORES CORREOS de la Compañía Trasatlántica Española

SERVICIOS REGULARES DE PASAJE, CARGA Y CORRESPONDENCIA
LINEA RAPIDA PARA NEW YORK Y NORTE DE ESPAÑA
Próximas salidas (cada 26 días)

Para VERACRUZ (48 horas de viaje)		Para NEW YORK, VIGO, CORUÑA, GIJON, SANTANDER y BILBAO	
ALFONSO XIII,	9 de Julio	ALFONSO XIII,	16 de Julio
CRISTOBAL COLON,	4 de Agosto	CRISTOBAL COLON,	11 de Agosto
ALFONSO XIII,	30 de Agosto	ALFONSO XIII,	6 de Septiembre
CRISTOBAL COLON,	25 Septbre.	CRISTOBAL COLON,	2 de Octubre
ALFONSO XIII,	21 de Octubre.	ALFONSO XIII,	28 de Octubre

LINEA PARA NEW YORK, CADIZ Y BARCELONA
Próximas salidas

M. DE COMILLAS,	8 de Julio	JUAN S. ELCANO,	24 Septiembre
MAGALLANES	3 de Agosto	MANUEL ARNUS,	20 de Octubre
MANUEL CALVO	18 de Agosto	MANUEL CALVO,	4 Noviembre
BUENOS AIRES,	27 de Agosto	M. DE COMILLAS,	15 Noviembre
ANTONIO LOPEZ,	13 de Septbre.	MAGALLANES,	11 Diciembre

Magníficas cámaras. Amplios comedores y camarotes para pasajeros de tercera clase. Excelentes comidas con vinos.
Para más informes, dirigirse a:
MANUEL OTADUY
AGENTE GENERAL
Palacio Lonja. Telfs. A-6588 y A-7900. Apartado 707. Habana.

Remate de Prendas

Que se efectuará el día 4 de Agosto de 1930 a las nueve de la mañana en el BANCO DE PRESTAMOS SOBRE JOYERIA, de las prendas procedentes de contratos vencidos.

BANCO DE PRESTAMOS SOBRE JOYERIA, S. A.

Consulado número 111, casi esquina a San Rafael. Telf. A-9982.

E-1597. 4d. 26, 28, 30 y 2.

PROFESIONALES

ABOGADOS Y NOTARIOS

DR. MANUEL ARANDA MUÑOZ
Abogado
Asuntos hipotecarios, herencias, toda clase de asuntos civiles. Mercaderes número 9. Departamento 3. Teléfono M-6173.
E2054 Indf. 1 Sept.

ERNESTO ANGULO Y BILLINI
Abogado y Notario.
ARTURO MERLO
Procurador Público.
Obispo No. 16. Telf. A-3891
Divorcios, Administración de Bienes, Alzadas y asuntos de jurisdicción voluntaria. Precios módicos.
E1190 15d-13 Jn.

JOSE R. ROS
Abogado
ISMAEL PEREZ MARTINEZ
Procurador
Cobro de hipotecas, divorcios, suspensiones de pago, desahucios declaratorias de herederos, indemnizaciones por accidentes durante el trabajo y toda clase de asuntos civiles y mercantiles. Reina 59, altos, de 3 a 5 p. m.
E 1590 30 dí Vnc. agst 18

DR. FELIPE RIVERO Y ALONSO
Abogado y Notario
Abogado Consultor y Notario de la Asociación de Detallistas de la Habana. Notario de los Centros Asturiano. "Balear" y "Café".
ESTUDIO DE ABOGADO DE LOS DOCTORES
Felipe Rivero y Alonso; Manuel F. de Cinca; Ricardo Elizalde e Hidalgo Gato; Angel Radillo y Gancedo; Eduardo Bolívar Herrera.
Procurador: Urbano E. Gómez Cádiz. Chacón 25, bajos Edificio de la Asociación de Detallistas de la Habana. Teléfonos M-1472 y A-8142. Cable: Rizenca.
E2015 Indf. 1 Sept.

DOCTORES EN MEDICINA Y CIRUGIA

Corporacion Clínica
LUZ 24. TELF. A-8515.
ENTRE COMPOSTELA Y HABANA
Medicina y Cirugía General
Especialistas
Honorarios
Ingreso, reconocimiento y consulta, 1.00.
Inyecciones intravenosas, $1.00.
Electricidad, masajes, Luz Alpina, violetas, $1.00.
Rayos X, $2.00.
Oculista, reconocimiento, $1.00.
Análisis: Orina, $1.50.
Sangre y otros, $2.00.
Blenorragia e impotencia.
Tatuajes, Manchas, Verrugas, se quitan.
Partos: $10.00.
Almorranas, cuaradas sin operación.
Operaciones y demás enfermedades.
Atendemos de 12 a 7.

DR. GUILLERMO LOPEZ ROVIROSA
Enfermedades de las Glándulas internas; Nutrición, Nerviosas y Mentales. Debilidad sexual; pérdidas; impotencias. Niños anormales, atrasados, raquíticos. Bocios. Afecciones de la piel y de la sangre. Rayos Ultravioletas (Luz; Alpina); caídas del cabello, calvicie; raquitismo; anemias, etc. Diatermia; extirpación de verrugas, etc. Calle 23 esquina a 22, Vedado, de 5 a 7 p. m. Domingos, de 4 a 6. Consultas por correspondencia, $5.00, Giro postal. Telf. F-6433.
E2033 Indf. 1 Sept.

INSTITUTO MEDICO DE LA HABANA
LA MEJOR ORGANIZACION DE FISIOTERAPIA DE CUBA
ASISTIDO POR EXPERTOS ESPECIALISTAS
SAN LAZARO 45
Tratamientos por inyecciones intravenosas. Electricidad médica. Rayos X. Ultravioleta, Hidroterapia. Laboratorios. Curaciones garantizadas. Enfermedades venéreas.
CONSULTAS DE 2 A 4
GRATIS, 9 A 12
Recoja tarjeta inscripción 8 a 9.
Seriedad y reserva.
E 1610. ind. 27 jul.

POLICLINICA INTERNACIONAL
Director Dr. DAVID CABARROCAS.
Lealtad núm. 143, entre Salud y Dragones. De 10 a. m. a 7 p. m. Sábados y días festivos de 10 a 12. Telf. A-0344.
GRATIS
Primer día. Para entrar más pronto turnos de $0.50: $1.00 a $2.00. Visitas $1.00. Análisis o planchas para llevar $1.00 y $2.00. Curas $0.50. Análisis: Rayos X. Medicina gratis. No pague sociedad. Pague sólo cuando esté enfermo.
CTA H n|o.

DR. MANUEL VIAMONTE
Catedrático Auxiliar de Radiología y Fisioterapia de la Universidad
RADIOLOGO DE LA QUINTA 'COVADONGA'
Concordia 64-A, esquina a Lealtad. Teléfoni A-6693. De 9 a 10 a. m. y de 1 a 5 p. m. Rayis X

PROFESIONALES

DR. A. MARTH ARANGO
ESPECIALISTA EN ENFERMEDADES VENEREAS Y DE LAS VIAS URINARIAS
Consulta: de 11 a 1 y de 5 a 7
Lealtad 161, casi esquina a Reina
Teléfono M-7703

DR. PEDRO MONTALVO
MEDICINA GENERAL, especialmente enfermedades del estómago, intestinos y del pecho. Oficina en Belascoaín núm. 79, de 2a 4. U-5050. Avisos en el F-1972.
E1980 Indf. 6 Dic.

Dr. Alberto S. de Bustamante
Profesor de Obstetricia por oposición. Especialidad: Partos y enfermedades de señoras. Consultas: los lunes y viernes de 2 a 3 Clínica Bustamante y Núñez. Teléfono F-3057. Domicilio 15 entre J y K. Vedado. Telf. F-1862.

CLINICA BUSTAMANTE
J y 13, Vedado. Cirugía general y especial: Partos; Rayos X y Laboratorio. Teléfono F-1184
E2031 Indf. 1 Sept.

DR. R. MANUEL GALAINENA
Médico cirujano. Consultas de 2 a 4, en Genios 15. Teléfono M-2689. Domicilio 1 número 15, entre 9 y 11. Vedado. Teléfono F-1054.
E 1554 3d Vnc 11 Agt

DR. IGNACIO CALVO
PROCTOLOGO
Cirugía especial del recto. Tratamiento médico de las hemorroides. Rectoscopia; sigmodoscopia. E (Baños). número 46. Telf. F-4146. De 2 a 5.

DR. J. A. HERNANDEZ IBANEZ
CIRUJANO UROLOGO DE LA ASOCIACION DE DEPENDIENTES
ENFERMEDADES VENEREAS; VIAS URINARIAS; ENDOSCOPIA Y CIRUGIA DE LAS VIAS URINARIAS
Consultas: Neptuno número 78, esquina a Manrique. De 11 a. m. a 1 p. m. y de 4 a 6 p. m. Telf. A-5469. Habana.
E2067 Indf. 1 Sept.

DR. CUERVO BARRENA
Especialista en enfermedades del aparato circulatorio. Enfermedades del corazón y de los riñones; arterio-esclerosis; hipertensión arterial; angina de pecho, nefritis o mal de bright. etc.
Escobar 33, de 3 a 5.
Entre Animas y Lagunas. Teléfono: A-0482 E2890 1d. 1 Dic.

DR. H. FERNANDEZ AGUIRRE
MEDICO CIRUJANO
Especialista de los Hospitales de París. Enfermedades de los pulmones; tuberculosis en general. Perseverancia número 7. Teléfono M-1181 y M-1451.
E2043 Indf. 1 Sept.

des.
Atendemos de 12 a 7.

DR. J. B. RUIZ
Catedrático de la Universidad. De los Hospitales de Filadelfia. New York, Calixto García y Sanatoria "La Benéfica". Especialista en vías urinarias y enfermedades venéreas. Exámenes Uretroscópicos y Cistoscópicos. Consultas de 1 a 3. San Lázaro 221. Teléfono U-6351.

DR. GONZALO PEDROSO
CIRUJANO DEL HOSPITAL MUNICIPAL DE EMERGENCIAS
Especialidad en vías urinarias y enfermedades venéreas. Cistoscopia y cateterismo de los uréteres. Cirugía de vías urinarias. Consultas de 10 a 12 y de 3 a 5 p. m. En la calle de Avenida de la República No. 254.
E1317 Ind. 1 Junio

DR. PEDRO A. BOSCH
Medicina y Cirugía, con preferencia partos y enfermedades de niños, del pecho y sangre. Consultas: de 2 a 4 Aguiar 11. Teléfono A-6488.
E2061 Indf. 1 Sept.

DR. GOMEZ DE ROSAS
Cirujano Director de la Policlínica Nacional. Enfermedades de señoras, estómago, vías biliares y cirugía general. Consultas de 3 a 5. Cerro 551. Teléfono A-2560.
E2044 Indf. 1 Sept.

DOCTOR FLORES
ECZEMAS, ALMORRANAS
Eczemas por antiguas que sean, se garantiza su curación por un procedimiento especial. Tratamiento por el TRIGEMINO. Inyecciones INTRAVENOSAS para reumatismo; raquitismo; Linfangitis; Dispepsias y Blenorragia. Neurastenia, por el procedimiento del Dr. Monín. Electricidad Médica para parálisis y nerviosismo, estrechez uretral y sífilis; curación garantizada. Almorranas, son curadas sin operación ni dolor, pudiendo el enfermo continuar sus trabajos diarios. Análisis orina: 2 y 3 pesos, completo. Impotencia. Curaciones por contrato. Análisis: Sangre; Esputos; Heces Fecales; Verruvas, curadas por electricidad. Consultas diarias de 10 a 12 mañana: de 1 a 5 tarde; y 7 a 9 noche. Patria, 1, y Calzada del Cerro.

DR. JOSE J. CHALONS
Médico Cirujano
DIRECTOR DE LA CASA DE SALUD "LA PURISIMA CONCEPCION" JEFE DE CLINICA DEL HOSPITAL "LAS ANIMAS"
Enfermedades infecciosas; sifilíticas y venéreas, Rayo 2, altos, esquina a San Rafael. Consultas de 3 a 5. Telf. M-2655.
E2042 Indf. 1 Sept.

Dr. Rubén de Velasco y Castellanos
Enfermedades de los niños. Vías urinarias. Consultas los días laborables de 1 a 3. Horas especiales, previo aviso. Salud No. 34, Habana. Telf. A-5418.
E2144 Indf 6 Sept

DR. MARIO DEHOGUES
MEDICINA GENERAL
ENFERMEDADES DEL CORAZON VIAS BILIARES
Pobres: consultas gratis. Tratamiento según convenio.
Tratamiento eficaz de la Angina de Pecho; Hipertensión Arterial Disnea (falta de aire); Agitación; Palpitaciones, etc. Consultas diarias: de 4 a 6 p. m. Consultas especiales: de 10 a 11 p. m., previo aviso.
Gabinete: San Lázaro 316 Telf. U-2569. Habana. — Domicilio: Calle 8a. No. 55 Telf. I-2534. Víbora.

DOCTORES C. E. FINLAY y F. M. FERNANDEZ
Profesores titular y auxiliar de Oftalmología de la Universidad de la Habana. Presidente Zayas (O'Reilly) 49 Teléfono A-7155. Consultas de 10 a 12 y de 2 a 5, o por convenio previo.
E2068 Indf. 1 Sept.

ANALISIS DE ORINA
Completo, dos pesos. Prado 62, esquina a Colón. Laboratorio Clínico Químico del Dr. Ricardo Albaladejo Telf. A-3344. E2602 Indf. 20 Nov.

DR. GONZALO AROSTEGUI
Médico de la Casa de Beneficencia y Maternidad. Especialista en las Enfermedades de los niños, Médicas y quirúrgicas. Consultas de 12 a 2. Calle 11 entre K y L. Vedado. Telf. F-4233.

DR. HENANDO SEGUI
Garganta, Nariz y Oídos.
Prado 38. De 12 a 3.
E2069 Indf. 1 Sept.

DR. HERNANDEZ CARTAYA
EXCLUSIVAMENTE ENFERMEDADES DEL PECHO
Dignóstico precoz y tratamientos, modernis de la tuberculosis. Tratamiento eficaz del asma. San Nicolás número 75 bajos. 11 a 1 y de 4 a 5.
10186 5 mar 4 abril

DR. ABELARDO LABRADOR
Consultas gratis para pobres, de 8 a 12 de la mañana. Pagas de 3 a 5 p. m. Angeles 8, entre Reina y Estrella. Teléfonos A-0801 y U-2256. Especialidad en enfermedades de señoras; flujos crónicos; metritis; etc. Partos; venéreo y sífilis; riñones; diabetis; reumatismo crónico; emblanquecimiento. Tratamientos especiales por inyecciones Neosalvarsán, etc. Se hacen radiografías a precios módicos. Blenorragias; enfermedades del corazón.
E2019 Indf. 1 Sept.

PROFESIONALES

DR. PABLO RONQUILLO
Vías urinarias, Piel y Sífilis. Ginorrea: Reumatismo blenorrágico; Impotencia; Neurastenia Genital; Riñón, Vejiga; Próstata; Electricidad Médica. Reconocimientos pagos. Consultas diarias de 1 a 3 y 7 a 8 p. m. San Rafael número 102. Telf. U-1680
E2026 Indf. 1 Sept.

DR. F. H. BUSQUET
ELECTRO-RADIOLOGO
Rayos X: Ultravioletas: Radium y Tratamientos eléctricos. En su Gabinete y a domicilio. Lealtad número 71. Teléfono A-4474. De 9 a 12 a. m. y de 2 a 5 p. m.
E2037 Indf 1 Sept.

DR. CELIO R. LENDIAN
Consultas todos los días hábiles, de 3 a 6 p. m. Medicina interna, especialmente del corazón y de los pulmones. Partos y enfermedades de niños. Calle 4 esquina a 11, número 15. Vedado. Teléfono F-3869.
E2057 Indf. 1 Sept.

Dr. Alfonso E. Milla Solsona
CURA RAPIDA DEL FLUJO
Especialista en enfermedades de señoras. Servicio de enfermeras. Electricidad Médica. Tratamientos especiales; enfermedades Utero (matriz). Ovarios y Trompas. Consultas diarias de tres a cinco. Pobres: Miércoles y viernes. San Rafael 102 Teléfono U-1690.

DRES. J. MONS GONZALEZ y H. FERRER PUIG
ENFERMEDADES VENEREAS Y VIAS URINARIAS. SIFILIS
Tratamiento especial de la blenorragia. Consultas: Martes, jueves y sábados de 5 a 7 p. m. Campanario 37. (bajos) Telf. M-2521
15d. Vence 15 abril.

DR. LUIS HERNANDEZ HERNANDEZ
Médico del servicio de Vías Urinarias de la Asociación de Dependiente. Auxiliar del Dr. Hernández Ibáñez. Enfermedades Venéreas y de las Vías Urinarias; Uretroscopia; Cistoscopia y Cateterismo de los Ureteres. Consulta: Animas y Amistad, de 5 a 7 p. m. Telf. M-1808. Domicilio: Neptuno 283. Telf U-1906. 30d Mayo 1ro.

Dr. Francisco Javier de Velasco
Afecciones del corazón. Pulmones, estómago e intestinos Consultas: los días laborables de 12 a 2 Horas especiales, previo aviso. Salud 34. Telf. A-5418 E2040 Indf 1 Sept.

DR. RAMON ASCANIO SUAREZ
Sub-Director y Cirujano del Hospital Calixto García. Cirugía y enfermedades de señoras. Consultas de 3 a 6. Perseverancia núm. 34. Telf. A-1975 F-3948.

DR. J. M. VERDUGO
DE LA FACULTAD Y HOSPITALES AMERICANOS Y PARIS
Estómago e intestinos
Tratamiento eficaz de la úlcera estomacal y duodenal, y de la colitis en cualquiera de sus períodos. Hígado y afecciones de la nutrición. Consultas de 1 a 3. Horas especiales, previo aviso. Prado 60 (bajos). Telf. A-4425.
E2035 Indf. 1 Sept.

Dr. Manuel González Alvarez
CIRUJANO DE LA ASOCIACION DE DEPENDIENTES
Cirugía en General
Consultas todos los días de 4 a 6 de la tarde. Campanario 59, entre Neptuno y Concordia. Teléfono A 2. Residencia particular: Calle K, núm. 15 entre 17 y 19. Vedado. Telf. F-2441.
E2059 Indf. 1 Sept

DR. RICARDO ALBALADEJO
Especialista en vías urinarias. Tratamiento especial para la blenorragia; impotencia y reumatismo. Electricidad médica y Rayos X. Prado 62, esquina a Colón. Consultas de 8 a 12 a. m. y de 1 a 6 p. m. Telf. A-3344. A-3344.
E.601 Indf. 20 Nov.

EUSEBIO HERNANDEZ
Profesor de la Universidad. Partos y enfermedades de señoras. Diario de 1 a 5 p. m. Jovellar 30, entre Espada y Hospital. Teléfono U-3923.
10078 5—4 Abril.

DR. J. LYON
De la Facultad de París Especialidad en la curación radical de las hemorroides sin operación. Consultas de 1 a 3 p. m. diarias. Consulado 19 (altos), entre Prado y Genios.
E2052 Indf. 1 Sep.

DOCTOR ADOLFO REYES
Estómago e intestinos exclusivamente. Consultas de 9 a 11 a. m. en su casa. Lamparilla 74, altos. Telf. M-9120. Tratamientos especiales a horas convencionales.
5450 16 febrero 16.

Policlínica Habana
Suárez 32. Telf. M-6233.
DR. GUILLERMO LEON
Director Facultativo
Medicina y Cirugía general. Especialidad en enfermedades venéreas. Consultas de 1 a 5 de la tarde y de 8 a 9 de la noche. Consultas especiales: 2 pesos. Reconocimientos $2.00. Enfermedades de señoras y niños. Garganta, nariz y oídos (OJOS). Enfermedades nerviosas; estómago; corazón y pulmones; vías urinarias; enfermedades de la piel; blenorragia y sífilis; inyecciones intravenosas para el asma; reumatismo; tuberculosis; obesidad; partos; emorroides; diabetis y enfermedades mentales. etc. Análisis en general. Rayos X; masajes y corrientes eléctricas. Los tratamientos y sus pagos, a plazos. Telf. M-6233.
E2036 Indf. 1 Sept.

OCULISTAS

DR. HORACIO FERRER
ESPECIALISTA DE LAS ENFERMEDADES DE LOS OJOS
Consultas de 2 a 6 de la tarde. Consultas por la mañana a horas previamente concedidas. Ave Wilson y L Vedado. Teléfono F-4831.
E2051 Indf. 1 Sept.

Dr. Jorge L. Dehogues
OCULISTA
ELECCION DE LENTES
Consultas y operaciones de 11 a 12 y de 3 30 a 5
Horas especiales previa citación
AGUILA 94 TELF. A-3940.
E2128 Indf 1 Sept.

DR. ALIPIO C. PORTOCARRERO
Especialista en enfermedades de los Ojos
Garganta; Nariz y Oídos Consultas de 8 a 11 a. m. Teléfono A-8627 Lealtad 69 altos E2655 Indf 1 Sept

DR. JOSE ALFONSO
Especialista del Centro Asturiano. Oculista nariz, garganta y oídos. Consultas: de 1 a 4 Telf. M-2330. Monte núm. 386.
E2048 Indf 1 Sept.

CIRUJANOS DENTISTAS

Dr. Armando Roig y Palenzuela
MEDICO CIRUJANO DENTISTA
Consultas de 2 a 6
Miércoles y sábado de 9 a 12 a m y 7 a 9 p m (Previo aviso)
Plácido 49, altos Habana.
Teléfonos M-8062 I-6905

DR. J. HERNANDEZ CALZADILLA
Cirujano Dentista
Especialista en extracciones sin dolor ni peligro en niños y señoras en estado con anestesia local o gas. Cura completa de dientes flojos y piorrea alveolar. Puentes y planchas de todas clases modernas sin encías. Trabajo de ortodoncia. Arreglo puentes planchas partidas faltas de dientes, dejándolas nuevas. Consultas diarias hasta las diez de la noche Reina 76 bajos. Telf. A7537.
E2166 Indf 1 Sept

PROFESIONALES

DR. GUERRERO DELANGEL
DENTISTA MEXICANO
Técnica especial para extracciones. Facilidades en el pago. Horas de consultas: de 8 a.m. a 8 p.m. A los empleados del comercio, horas especiales para la noche. Trocadero 68-B, bajos, frente al café "El Día". Telf M-6395.
E2062 Indf. 1 Sept

DR. VALDES MOLINA
CIRUJANO DENTISTA
Avenida de Italia No. 9 altos, entre Lagunas y Trocadero. Telf. A-8583. Dentaduras de 15 a 30 pesos. Trabajos se garantizan. Consultas de 8 a.m. a 7 p. m. Los domingos hasta las 12 m.
E1885 Indf. 1 Ag

GIROS Y LETRAS

J. BALCELLS Y Cía.
S en C.
San Ignacio No. 33
Hacen pagos por el cable y giran letras sobre New York, Londres, París y sobre todas las capitales de España, Islas Baleares y Canarias. Agentes de la Compañía Inglesa de Seguros contra incendios "The Royal" Administración de Bienes.
E1742 Indf. 1 Ag.

N. GELATS Y COMPAÑIA
106 Aguiar 108, esquina a Amargura. Hace pagos por el cable. Facilita cartas de crédito y giran pago por cable, giran letras a corta y larga vista sobre todas las capitales o ciudades importantes de los Estados Unidos, México y Europa, así como sobre todos los pueblos de España, Londres, París, Hamburgo, Madrid y Barcelona.
CAJAS RESERVADAS
Las tenemos en nuestra bóveda construidas con todos los adelantos modernos y la salquilamos para guardar valores de los interesados. En esta oficina daremos todos los detalles que se deseen
N. GELATS Y COMPAÑIA
BANQUEROS
E2105 V-11 En

ALQUILERES

A-1. Habana.

ALQUILO modernos altos muy frescos, Campanario y Estrella, sala, saleta, tres cuartos, baño intercalado, cocina, calentador gas, precio situación, llaves en ferretería. Informes, teléfono F-6581.
A1 29560 28 jul 31

INDUSTRIA 53, primer piso, próximo parques, tranvías ambas esquinas; sala; saleta; 4 cuartos; comedor al fondo; baño completo; cuarto criado; servicio. 65. Llave, piso principal izquierda.
A1 29620 29—3 Ag.

SE ALQUILA en $28, Desagüe y Morales, casi esquina a Infanta, Sala; tres cuartos grandes; comedor; cocina; servicio; patio grande; mucha agua No alquile casa sin ver ésta, porque está regalada. Informan: Lealtad 238. Teléfonos A-2689 y U-2256.
A1 29610 29—1 Ag.

ALQUILO SEGUNDO piso de la casa Mazón nmero 31, compuesto de sala; comedor; tres cuartos; hall; baño intercalado; cocina y servicio de criados. Precio: $45. La llave, en los bajos. Informan: Bufete de Arellano. Teléfono A-2118.
A1 29581 29—13 Ag.

O'REILLY No. 22
Se alquila esta espléndida casa; el bajo para establecimiento contando con su vidriera al frente y los altos para familia. Las llaves en el almacén del frente. Antigua de Mendy. Informes en San Pedro número 6. Teléfono A-9619.
A1 29257 27 agos 4

FRENTE AL Parque de Trillo, San Miguel 242, se alquilan modernos bajos, con sala, saleta, dos habitaciones; baño completo y cocina. Llave, e informes: San Miguel número 254 altos.
A1 29023 26 jul 30

PRADO NUMERO 11, en proporción, se alquila el primero y segundo piso. En cada piso: sala; dos recibidores; 5 cuartos; baño intercalado; comedor y galería. Para verlos, en la misma, de 2 a 5 de la tarde. Para informes: Sr. Manteca, Cuba 76 y 78.
A1 29403 28—12 Jul.

SE ALQUILAN los amplios y frescos bajos de Virtudes 38, casi esquina a Aguila. Llave e informes: en los altos.
A1 29337 28—31 Jul.

SE ALQUILAN los amplios bajos de Malecón 4, al lado del Unión Club, con entrada por San Lázaro, propios para club o familia larga. La llave en el alto, por San Lázaro 24. Informes, Obispo 16, altos.
A1 29344 28 agos 4

SE ALQUILA en $50 el alto de Peña Pobre 7 entre Habana y Aguiar, con sala, comedor, tres cuartos, cuarto y servicios de criados. La llave en el bajo. Informes, Obispo 16, altos.
A1 29343 28 agos 4

SE ALQUILAN altos y bajos en San Rafael 137, 141, 161 y 165 entre Lucena y Marqués González, con sala, comedor, tres o cuatro cuartos y servicios, en $40 y $55. Zanja 108, altos, esquina a Oquendo, con sala, comedor, tres cuartos, terraza y servicios, en $40. La llave en la esquina. Informes, Obispo 16, altos.
A1 29346 28 agos 4

SE ALQUILAN las casas Bernaza 18, tercero izquierda, en 40 pesos y Cárdenas 5, tercero derecha, en 50 pesos. Llaves e informes, Zulueta 36 G. Teléfono A-9266.
A1 29441 28 agos 7

CONSULADO 7, casi esquina a Prado, se alquila suntuoso piso alto, con todo el confort moderno, precio razonable. Hay elevador permanente. Informes el portero.
A1 29340 28 agos 4

EN $55 alquilo moderno piso alto, en Consulado número 14, con recibidor, sala, tres cuartos, servicio de criados, la llave enfrente. Informes, Obispo 16, altos.
A1 29339 28 agos 4

CRESPO 25. Se alquila el piso alto. Sala y comedor muy grandes, tres habitaciones, etc., alquiler, $50. Teléfono F-1050. Llave en bajos.
A1 29483 28 agos 2

SAN LAZARO 122, alquilo cómodo piso, sala, comedor, cinco cuartos, muy rebajado de precio, bien decorado, elevador permanente, vista al Malecón. Informes la misma. A-9564.
A1 29481 28 jul 31

SE ALQUILA Aguiar 21, bajos, entre Chacón y Cuarteles, zaguán, sala, saleta, cuatro cuartos, baño completo, comedor, cocina de gas y carbón, patio, traspatio, servicio de criados y garage para dos máquinas. La llave en la panadería. Informan, F-3468. A1 29480 28 agos 3

SE ALQUILA en Animas 177 A, altos, entre Oquendo y Soledad, compuesta de sala, comedor, tres habitaciones, cocina, baño completo. Informa Luis González. U-1157.
A1 29491 28 agos 3

SE ALQUILA en Virtudes 160, altos, entre Oquendo y Soledad, compuesta de sala, saleta, tres habitaciones, baño y cocina de gas. Informa, Luis González. U-1157.
A1 29490 28 agos 3

SE ALQUILA Infanta 43 C, bajos y altos, compuestos de sala, saleta, tres habitaciones, baño intercalado y cocina de gas. Informa, Luis González, teléfono U-1157.
A1 29489 28 agos 3

SE ALQUILA en Estrella 235, altos y bajos, entre Infanta y Ayesterán, compuesta de sala, saleta, tres habitaciones, baño y cocina de gas. Informa, Luis González. U-1157.
A1 29488 28 agos 3

SE ALQUILA una moderna casita en Escobar número 70, altos, entre Concordia y Virtudes, compuesta de sala, dos cuartos, cocina de gas, cuarto de baño intercalado. La llave en la misma. Informan, Telfs. A-2284 y A-1689. Precio, $35.
A1 29539 28 jul 31

GLORIA 48. Sala, comedor y dos cuartos, $35. Informes, Obispo 53. Telf. M-6917.
A1 29505 28 agos 7

SE ALQUILA el alto de la casa Habana número 27. Informan, Rayo número 110, teléfono A-9743.
A1 29468 28 agos 5

ALQUILERES

PASAJE Giquel, bajos, número 3, sala, comedor y dos cuartos, $30. La llave en los altos. Informes, Obispo 53, teléfono M-6917.
A1 29506 28 agos 7

SAN LAZARO 293, accesoria, sala, comedor y cuarto, $25, Completamente independiente. Informes el encargado en la misma.
A1 29504 28 agos 7

SAN LAZARO 299 A, altos o bajos. Sala, saleta, cuatro cuartos, comedor, buen baño, cuarto y servicio de criados. La llave en el número 293. Precio, $70. Informes, M-6917.
A1 29502 28 agos 7

ALQUILO primer piso, San Rafael 26, casi esquina a Aguila, punto céntrico. Véalos. Dueño en la joyería y óptica La Duquesa. San Rafael 26.
A1 29477 28 jul 31

CRISTO 21. En $50 alquilo los bajos y en $55 el tercer piso, con sala, comedor, tres cuartos, baño intercalado, cocina gas, cuarto y baño criada. Llave, número 33. Telf. A-0698.
A1 29462 28 agos 2

SE ALQUILAN magníficos altos, Belascoaín 98. A. Sala, antesala, 6 espléndidas habitaciones, saleta para comer, dos baños intercalados, dos cuartos para criados con todos sus servicios. Dos patios. Vista a dos calles, agua abundante. Entrada independiente. Llave, informes, tienda de ropa de la esquina.
A1 29430 28 jul 30

ALTOS céntricos, elegantes, Virtudes 70, esquina a San Nicolás, propios para familia de gusto. Cuatro cuartos y departamento alto, independiente, con baño completo. Confort moderno. Garage por San Nicolás. Informes, Telf. F-4963.
A1 29417 28 agos 7

ALQUILO, Hospital 58, entre San Rafael y San José, casa con sala, saleta, tres habitaciones, baño y cocina. Ferretería Belascoaín esquina San Rafael. U-5215.
A1 29469 28 agos 7

INFANTA 32
Entre San Rafael y San José, alquilo bonitos y frescos altos, cuatro cuartos y demás comodidades. Llaves e informes, Infanta 30, altos.
A1 29455 28 jul 31

EN LA MEJOR CUADRA
De la Calzada del Monte, entre La Isla de Cuba y el café Marte y Belona, cedo un gran local. El mejor punto de la Habana. Admito proposiciones. Informa, Fernández, Maloja 61, teléfono M-1590.
A1 29529 28 jul 30

NEPTUNO 150, ALTOS
Se alquila el primer piso. Sala, tres cuartos, baño intercalado, comedor, cocina de gas, servicio para criado, muy frescos, a familia de moralidad, en $60. La llave en la misma de 8 a 11 y de 1 a 5. Más informes, M-2287.
A1 29437 28 jul 31

SE ALQUILA el primer piso de San Rafael 111, compuesto de sala, saleta, comedor, tres cuartos, baño intercalado, cocina de gas, cuarto y servicio de criados. La llave e informes en el 107, bajos.
A1 29533 28 agos 2

SAN NICOLAS 239, de una planta, de azotea, en $40. Con sala, comedor, 3 cuartos, baño moderno. A-8108. Eugenio Dediot.
A1 29450 28 agos 30

ALQUILO LOS aloos de Gloria 55, acabados de pintar. Precio: 34 pesos. Informan: Bernaza 23 (tintorería).
A1 20010 26—30 Jul.

LAGUNAS 94
Alquilo los bonitos y frescos altos, recién pintados, compuestos de sala, recibidor, tres cuartos, baño intercalado, comedor corrido, servicio. Excelentes comunicaciones. Llave e informes. U-4178. A1 29207 27 jul 31

$65 ALTOS amplios, frescos, San Lázaro 101. Sala; tres habitaciones. $30, Genios 17, altos; sala; habitación; buen baño. $30, Lealtad 151, entre Reina Salud.
A1 28307 28—31 Jul.

MONTE 49: primer piso, frente Plaza Fraternidad, piso propio fotografía, oficinas o familia. Sala; saleta; tres cuartos; baño intercalado; comedor; cocina; cuarto y servicios criados. Llave, en los bajos. Informes: Teléfono: F-2258. A1 29369 28—7 Ag.

ALQUILAMOS: BELASCOAIN esquina San Miguel, segundo piso, altos peletería La Noble Habana. Sala; comedor; cuatro habitaciones; demás servicios a la moderna; lo más fresco. Baratos.
A1 29386 28—3 Ag.

ALQUILO LEALTAD 101
Esquina a Neptuno, planta baja, sala, comedor, tres cuartos, baño intercalado, servicio de criados a familia de moralidad. La llave en la misma. Informan, café Vista Alegre. Teléfono U-1896.
A1 29296 25 jul 30

ALQUILO modernas casas, altos, bajos, Desagüe 75, Franco B, sala, comedor, tres cuartos, baño, cocina, patios. Baratísimas. Llaves el encargado en Franco B esquina Desagüe.
A1 29209 27 agos 1

SE ALQUILA casa de dos cuartos, sala, comedor y demás servicios, por $22. Un camión para mudarse gratis. Llame al teléfono A-4956, García. Tengo habitaciones baratas.
A1 29089 26 Ags 6

SE ALQUILAN frescos altos modernos, San Nicolás 79 esquina a Zanja. Sala, comedor, tres cuartos, la llave en los bajos. Informes, Campanario 110, altos.
A1 29276 27 jul 30

SE ALQUILA Estévez 79, una accesoria dos cuartos con puerta y ventana a la calle y gran patio, la llave en el puesto. A1 29275 27 jul 30

ALQUILO modernos altos, Galiano 9, letra B, frente a Lagunas, consta de sala, comedor corrido, cuatro habitaciones y una en la azotea, baño, cocina y demás comodidades. La llave en los bajos e informes, Cuba 52, teléfono A-4378.
A1 29266 27 jul 31

SE ALQUILA el segundo piso de San Nicolás 130 entre Salud y Reina. Mucha claridad, muy ventilado, sala, comedor, dos habitaciones, baño completo, casa de recién construcción. Informan en los mismos.
A1 29267 27 jul 31

SOL NUMERO 34
Se alquila esta fresca casa compuesta de ocho dormitorios, cuatro altos y cuatro bajos, sala, saleta y comedor, servicio en el alto y el bajo. Frente de la casa con una buena azotea. Las llaves en la bodega de la esquina de Cuba y Sol. Informes, San Pedro número 6. Telf. A-9619.
A1 29255 27 agos 4

ESCOBAR 102
Se alquila la hermosa planta baja de esta amplia casa con grandes comodidades para numerosa familia. El alquiler de acuerdo con la situación. Las llaves en el alto. Informes, San Pedro número 6. Telf. A-9619.
A1 29262 27 agos 4

ALQUILO espléndidos altos, Prado 62 esquina Colón, con algunos muebles o sin ellos, lado sombra, garage, precio situación. Telf. A-0856.
A1 29297 27 agosto 11

CONCORDIA 2, altos, sala, recibidor, comedor al fondo, tres habitaciones, cuarto y servicio criados. Fresca, céntrica, nueva, decorada lujosamente. Llave en el segundo. I-5567.
A1 29292 27 agos 2

ALQUILO modernos bajos, San Nicolás 67 A, entre San Miguel y San Rafael. Consta de sala, dos cuartos, baño intercalado, comedor al fondo, cocina de gas, servicios para criados y calentador de agua. La llave en la ferretería al doblar (San Rafael 44). Informan, Cuba 52. Telf. A-4378.
A1 29264 27 jul 31

ALQUILERES

ALQUILO HERMOS PISO
En el nuevo edificio Condesa 46 B, esquina Lealtad, sala, comedor, dos habitaciones, baño intercalado, cocina gas, fresquísimo y barato. Informan en carnicería Lealtad y Peñalver. A1 29203 27 ag 1

MAXIMO Gómez 269, un segundo piso, sala, saleta, comedor, tres habitaciones, lujoso baño intercalado, regia cocina gas, servicio de criados, hermoso patio y azotea al nivel del piso, $55. A1 29218 27 agos 1

LINDO piso alto, con sala, saleta corrida, tres cuartos, baño y cocina de gas, alquilo en 40 pesos, último precio. Gloria 8 casi esquina Cienfuegos.
A1 29284 27 jul 31

ALQUILO altos San Miguel 69 C, y bajos letra D, entre Manrique y Campanario, constan de sala, dos habitaciones, baño intercalado, comedor al fondo, cocina de gas, calentador agua, servicios para criados. La llave en la bodega esquina. Informes, Cuba 52. Telf. A-4378.
A1 29263 27 jul 31

ALQUILO altos Gervasio 93 entre San Rafael y San José, consta de sala, comedor corrido, tres habitaciones, cocina de gas y baño. La llave en los bajos e informan Cuba 52, teléfono A-4378. A1 29265 27 jul 31

HABANA NUMERO 183
Se alquila una planta baja de esta amplia casa dotada de comodidades para regular familia. Las llaves en la bodega de esquina a Merced. Informes, San Pedro número 6, teléfono A-9619. A1 29261 27 ags 4

ALQUILO LOS bajos de Manrique 110, en 45 pesos, son modernos y frescos. Las llaves, en la carnicería de Zanja y Manrique.
A1 28903 25—31 Jul.

ALQUILO, COMO para persona de gusto, los más ventilados y baratos altos de San Rafael 120¾, esquina Gervasio. Tienen tres habitaciones, sala, saleta; bien decorados.
A1 28902 25—31 Jul.

ALQUILO, PARA que nunca tengan calor, unos altos del "Edificio Recarey", situado en Belascoaín 95. Son los más cómodos y baratos. Tienen tres habitaciones, sala, saleta.
A1 28900 25—31 Jul.

SE ALQUILA en Ayesterán número 1 A, un primer piso moderno, que contiene sala, saleta, hall, tres cuartos, baño intercalado de primera, comedor, cocina, cuarto y baño de criados, las llaves en la vidriera de tabacos del café. Informan, Malecón 46, teléfono M-6603.
A1 28965 25 agos 4

SE ALQUILA la amplia y fresca casa Habana número 14, altos. Informan, A-7923.
A1 28964 25 jl 30

HOSPITAL 16, PRIMER PISO
Se alquila esta moderna casa, entre Jovellar y San Lázaro, con sala, recibidor, cuatro cuartos, baño moderno intercalado, comedor al fondo, cocina gas, cuarto y servicios criados. Precio: 70 pesos. Llaves, bodega San Lázaro y Hospital. Informes: Telf. A-8980. Edificio "Gómez Mena", Dpto. 705, Obispo y Aguiar.
A1 28952 25—1 Ag.

CONSULADO 28
Se alquila la fresca y espaciosa segunda planta. Tiene cuatro cuartos grandes; cuarto de criados; sala; saleta; recibidor; baño; comedor al fondo y lavabo en todos los cuartos. Casa moderna. Informan: Habana 82, Teléfono A-2474.
A1 28941 25—31 Jul.

TENIENTE Rey número 87. A media cuadra del Instituto, cerca de los teatros. Se alquila el segundo piso, de sala, comedor, tres dormitorios, cocina gas y servicios. Informan, teléfono I-4595. Llave en la misma.
A1 28850 25 jl 30

COMPOSTELA 117, BAJOS
Se alquila esta casa, entre Muralla y Sol, propia para establecimiento, con sala, saleta, cuatro cuartos, baño, comedor, cocina. Precio: 60 pesos. Llaves, en los altos. Informan: Telf. A-8980. Edificio Gómez Mena, Dpto. 705, Obispo y Aguiar.
A1 28951 25—2 Ag.

SE ALQUILA en Malecón 338, entre Gervasio y Belascoaín, un espléndido y fresco piso bajo, compuesto de portal; sala; saleta; cuatro grandes cuartos; gran patio; baño completo; cocina y calentador de gas; cuarto y servicio de criados. Se exigen referencias. $100. M-3032.
A1 29051 26—30 Jul.

SE ALQUILAN baratos los modernos altos de San Joaquín 22, a una cuadra de Monte; con sala; comedor; tres cuartos; baño y cocina.
A1 29025 26—30 Jul.

SE ALQUILAN LOS ALTOS DE SAlud 5, casi esquina a Galiano, compuestos de sala, saleta, 4 grandes habitaciones y una alta, cocina amplia y baño. Está acabada de pintar y propia para cualquier negocio. La llave en los bajos. El dueño, tel. A-2637.
A1 29021 26—30 jul

CASA MODERNA. ESPADA 11 ENtre Jovellar y Vapor. Sala, 2 habitaciones, baño, cocina, 35 pesos. Informes teléfono F-5055. Llave encargado.
A1 29134 26—30 jul

BELASCOAIN 7-B
Se alquila la fresca y espaciosa segunda planta. Casa moderna. Tiene cuatro cuartos; sala; saleta; recibidor; baño intercalado y comedor al fondo. Informan: Habana 82. Telf. A-2474.
A1 28942 25—31 Jul.

OFICIOS NUMERO 88-B: alquilo segundo piso compuesto de sala, ocho habitaciones, cocina gas y frente a Alameda de Paula. Informan: bajos, almacén de Manuel Muñoz y Cía. Telf. A-1474.
A1 28946 25—9 Ag.

CONCORDIA 37, segundo piso, sala, recibidor, cuatro habitaciones, baño intercalado, galería de persianas, comedor, cocina de gas, cuarto y servicio de criados. Llave en primer piso.
A1 28867 25 jul 31

INDUSTRIA 2 B
Se alquilan los altos y bajos de esta hermosa casa con comodidades para familia de gusto. Cada piso cuenta con cuatro dormitorios, sala, saleta y comedor al fondo, baño y servicio de criados. Las llaves en la bodega de esquina a Genios. Informes, San Pedro número 6, teléfono A-9619.
A1 29260 27 agos 4

SAN PEDRO NUMS. 24-26
Se alquila el hermoso piso alto izquierda de esta espléndida casa dando frente a la plazoleta de Luz. Tiene comodidades para familia, oficinas, consultorio o consignación de buques. Las llaves en el bar del bajo. Informes, San Pedro número 6, teléfono A-9619. A1 29259 27 agos 4

ALTOS MODERNOS SEIS HABITACIOnes. Monte 38. Informan abajo.
A1 29103 26—31 jul

AVE. ANTONIO MACEO
(MALECON) Nos. 154-156
Entre Aguila y Blanco, se alquila el espléndido piso bajo de esta moderna casa con comodidades para familia de gusto. Consta de hermosas habitaciones, gran patio y servicios para familia y servidumbre. Las llaves en los altos. Informes en San Pedro número 6. A-9619.
A1 29258 27 agos 4

ESTRELLA 157, esquina a Escobar moderno y fresquísimo primer piso. Tres habitaciones: sala; comedor y servicios. Precio rebajado. Informan Muralla 111. A-7468.
A1 29056 26—2 Ag.

SE ALQUILA LA HERMOSA CASA Prado 100, altos. La llave en el 102 Informes: F 2529.
A1 29118 26—2 ago

ALQUILERES

ALQUILO HERMOSA casa en Factoría y Puerta Cerrada, frente a la Terminal. Sala; dos cuartos; con luz. $24. Allí informan.
A1 29—1 Ag.

SE ALQUILAN 3 CASAS MODERNAS y muy frescas cerca del mar. 3 cuartos, sala, comedor, cuarto y servicio de criados, comedor al fondo. Precio de situación. Infanta y 25. La llave en la bodega. Teléfono U-6994.
A1 29135 26—31 jul

SE ALQUILAN HERMOSOS ALTOS compuestos de sala, comedor, cuatro habitaciones, baño moderno, cocina de gas, en Oquendo y Desagüe. Informan en el U-7054.
A1 29116 26—1 ago

SE ALQUILAN LOS AMPLIOS Y VENtilados altos de Suárez No. 7 esquina a Corrales, acabados de pintar, bien decorados, compuestos de sala, antesala, seis grandes habitaciones, lujoso comedor, baño intercalado de gran lujo, baño de criados, agua abundante con pluma directa, motor y tanque; y al fondo entrada por Corrales, otra casa acabada de pintar con cinco habitaciones y demás comodidades naturales. Escalera de mármol. Las llaves e informes en los bajos. Teléfono A-1882.
A1 29052 119 26-3 jul

ESCOBAR 10
Entre Lagunas y San Lázaro, se alquilan modernos y amplios, sala, saleta, 9 cuartos, dos baños; hermoso comedor. F-1632. F-2884. Línea 79 entre 2 y 4, altos.
A1 29112 26—30 jul

RECIEN FABRICADA
Alquilo altos y bajos de Hospital 21 esquina San Rafael; sala; tres habitaciones; baño intercalado; comedor; cocina con calentador y servicio criados. Informes A-5832.
A1 29152 26—3 ago

Casas de Balcells

AMISTAD 6 ALTOS. Se alquila este piso con sala, saleta, comedor, cuatro cuartos y baño intercalado en $60.

CRISTINA 28. Casa con sala, comedor, 3|4 y servicios sanitarios en $40.00

INDIO 38. Se alquilan los altos con sala, comedor y 3|4 en $30.00.

INFANTA 38. Se alquila esta casa entre Estévez y Santa Rosa con sala, comedor grande, cocina, tres cuartos y servicios sanitarios en $40.00.

INFANTA 42 A. Inmediata a la calle Universidad se alquila esta espaciosa casa en $55.00.

PROGRESO 15. Se alquila el primer piso con sala, saleta, comedor, cuatro cuartos y baño intercalado en $65.00.

OBISPO 65. Se admiten proposiciones para el arrendamiento de esta amplia casa ocupada antiguamente por la Sastrería La Sociedad.

SAN LAZARO 202 Y 204 entre Galiano y San Nicolás. Se alquila este amplio y ventilado piso alto con sala, saleta (recibidor), cuatro cuartos, baño, cuarto para criados y hermosa terraza con frente al Malecón en $110.00.
VIVES 80. Se alquila la planta baja con sala, comedor, cinco cuartos y servicios en $40.00.
ROMAY 36. Casa con sala, comedor y 3|4 en $35.00.
Para informes sobre las anteriores casas dirigirse a J. BALCELLS y Cia. San Ignacio 33. Tel. A-2766.
A1 4336 C 26—3 agosto

CASAS A $22, EN LA HABANA, se alquilan, 2 cuartos, sala, saleta, etc., altos y bajos. Puerta Cerrada 83 al 93. M-2911.
A1 4320C 17 jul 31

ALQUILO: ESCOBAR 162, entre Reina y Salud. Dos plantas. Sala; saleta; comedor; cinco habitaciones y dos de criados; cocina; patio; traspatio y dobles servicios en cada una. Agua en abundancia. Llave, en la misma. Informes: Telfs. X-2875.
A1 28875 25—4 Ag.

HABANA 57: esquina a San Juan de Dios, planta baja para comercio u oficinas; la mejor situada y más ventilada de la ciudad: con capacidad y servicios para varis oficinas. Informes: Habana 61.
A1 28864 25—30 Jul.

SE ALQUILAN los altos de Suárez número 76, muy cerquita de la Estación Central y la Escuela Normal. Baratísimos.
A1 28377 22—30 Jul.

SE ALQUILAN los altos de Refugio 24 entre Consulado e Industria. Informan, teléfono F-1215.
A1 28403 22 jul 31

SAN RAFAEL 141-C, entre Oquendo y Soledad, frescos altos con recibidor; sala; cuatro habitaciones; espléndidos baños; comedor y cocina. Precio $53. Informan por F-5241.
A1 28488 23—31 Jul.

ALQUILO CASITA de 30 pesos; dos cuartos; sala y demás servicios. Informan: bodega Basarrate y Neptuno. A1 28699 24—30 Jul.

VILLEGAS 109: se alquila un segundo piso, fresco y moderno; cinco habitaciones y servicio completo. Precio: sesenta pesos. Informes: Teléfono A-3521. A1 28661 24—1 Jul.

SAN NICOLAS 28, primer piso, muy amplio y nuevo; dos cuadras Malecón; una de Galiano. Cuatro habitaciones; sala; saleta; comedor al fondo. Muralla 111. A-7468.
A1 28682 24—31 Jul

SE ALQUILAN los frescos y hermosos altos de Acosta núm. 117, casi esquina Egido, compuestos de sala; cuatro amplias habitaciones; baño; cocina y un cuarto en la azotea. Precio de situación. Informan: en los bajos: también teléfono M-3039.
A1 28759 24—31 Jul.

EN $80 se alquila el segundo piso de la casa Malecón 12, con sala, comedor recibidor, seis habitaciones, baño completo, cuarto y servicio de criados, la llave el portero, informan, F-3040. A1 28779 24 jl 30

ALQUILO Industria 45, altos, entre Trocadero y Colón, sala, comedor, cuatro cuartos y servicio, llave en la misma. Informes, F-5100.
A1 28693 24 jul 31

EN $40 se alquila el bajo de la casa San Rafael 41 D, entre Manrique y San Nicolás, con sala, comedor, dos cuartos y baño, la llave en la bodega su dueño, F-3040
A1 28774 24 jul 30

EN $45 se alquila el bajo de la casa San Nicolás 90, esquina a San Rafael, con sala, comedor, baño y tres cuartos, la llave en la bodega, su dueño F-3040. A1 28775 24 jul 30

EN $35 último precio, se alquila el bajo de Lealtad 10 1|2, con sala, saleta, tres cuartos y baño, la llave en el alto, su dueño, F-3040.
A1 28776 24 jul 30

SAN RAFAEL 83, se alquila, antigua casa, bien situada, sala, saleta, patio, cinco cuartos, baño intercalado, cocina y servicio sanitario. Informan en la misma.
A1 28744 24 jul 30

SAN LAZARO 98, altos, interiores, sala, dos cuartos, cocina gas, servicios; informan, M-2863 y F-2124. Llave en los altos. A1 28739 24 ag 3

SE ALQUILA
San Miguel esquina a Lucena, tercer piso, hay elevador, muy fresco, sala, recibidor, comedor, cinco cuartos, baño completo, cocina con calentador gas, cuarto y servicio criados. $70 Teléfonos U-4489, U-2925.
A1 28574 23 jul 30

OQUENDO 9-C
Se alquilan entre San Rafael y San José los bajos modernos, sala, saleta dos cuartos, baño moderno y cocina de gas, muy rebajados. Informa, Carlos Rodríguez, San Miguel 100. A1 28639 23 agos 7

SAN LAZARO 92 EN $70
Se alquila la espaciosa planta baja, entre Crespo e Industria, con sala, saleta, cuatro habitaciones, baño, servicios etc., puede verse a todas horas, pues hay sereno permanente. Informes, doctor De Sola, Habana 91 teléfono A-2756.
A1 28629 23 agos

ALQUILERES

ENSANCHE HABANA: Almendares 10 entre Carlos III y Lugareño, alquílanse dos casas modernas. Bajos: 4 cuartos; servicios intercalados; cuarto y servicios criado; patio; traspatio. Altos: igual distribución. Telf. U-4760
A1 28866 25—1 Ag.

ALTOS esquina fraile, modernos, con terraza, sala, hall, tres habitaciones, comedor, baño intercalado, muy frescos, balcón a la calle en todos los departamentos, abundante agua, precio razonable. Montoro y Lugareño, Ensanche de la Habana. Informes, teléfono F-6180.
A1 28757 24 jul 30

ALQUILO modernas casas en Arbol Seco número 65, bajos, y 71 altos, entre Santo Tomás y Benjumeda, compuestas de sala, recibidor, tres habitaciones, baño completo, comedor y cocina de gas. Precio, $35. Más informes, los teléfonos U-1478 y U-5089.
A1 28575 23 agos 2

ALQUILO casa Esperanza 97, 4 cuartos, sala, comedor, cocina, baño patio. Llave en la bodega, teléfonos A-5072, A-1689. A1 28619 23 jl 30

ALQUILO un piso, Monte 301, muy fresco, sala, comedor, tres espléndidas habitaciones, una espléndida cocina y baño completo y criados.
A1 28616 23 jul 31

SAN LAZARO 316, principal, propio para oficina, corta familia. $50. Informes: U-3315.
A1 28333 22—1 Ag.

AGUILA 121, al lado de los Almacenes Fin de Siglo, se alquilan los altos con el zaguán y dos vidrieras a la calle; en la misma los bajos con estantería y sus vidrieras para almacén o comercio, alquiler razonable Las llaves en la misma.
A1 28075 21 ags 4

SE ALQUILA la casa Peñalver 52, compuesta de sala, comedor, dos cuartos, baño y cocina. Informan, teléfono A-3236. A1 28187 21 jul 31

MONSERRATE Y LAMPARILLA
Se alquila segundo piso, compuesto de sala, comedor, tres cuartos y servicios modernos, teléfono M-5019.
A1 28400 22 jul 30

ALQUILO, San Rafael 153, esquina Hospital, pisos modernos, bajos: sala, saleta, tres habitaciones, baño moderno, cocina gas. Ferretería Belascoaín esquina San Rafael. U-5215. 45 pesos.
A1 28228 21 jul 31

VILLEGAS 111
Se alquila una espléndida casa primer piso, con sala, saleta, tres habitaciones, baño intercalado, comedor, pantry cocina de gas con calentador, cuarto para criados, con sus servicios; todo a la moderna; precio, $70. Para más informes en los bajos, teléfono A-9745
A1 27926 19 jul 31

SE ALQUILA LA CASA CONSULAdo 91 y 93; entre Animas y Trocadero; es de altos y bajos; los bajos propios para almacén de tabaco o alguna otra industria que necesite gran local; su área es de 30 x 30 teniendo en el centro el patio que está cubierto con lucernario; los altos con departamentos corridos a los cuatro vientos, la llave en Prado 90, por Animas, para informes Sr. Manteca, Cuba 76-78.
A1 27822 18-2 agos

SE ALQUILAN LOS BAJOS DE LA casa Manrique 124, entre Dragones y Salud. Es capaz para numerosa familia y se da barata La llave en los altos. Para informes Sr. Manteca, Cuba 76 y 78.
A1 27824 18—2 agos

SE ALQUILA LA LUJOSA CASA DE Campanario 119 entre Salud y Dragones; compuesta de zaguán, sala, recibidor, comedor, cinco cuartos con tres baños intercalados, gran patio, pantry, cocina, cuartos de criados, traspatio etc., es propia también para profesionales médicos, para verla de 4 a 5 de la tarde en la misma, para informes Sr Manteca, Cuba 76 y 78
A1 27823 18—2 ago

S. LAZARO Y PERSEVERANCIA
Se alquila el segundo piso, sala, comedor, cuatro habitaciones, baño intercalado, cocina y servicio de criados. Informan en la carnicería. Teléfono M-1807. A1 28484 22 jul 30

ALQUILO casitas muy cómodas, de $25 en adelante, compuestas de dos departamentos, sala, cocina y baño independientes, en Gervasio 96 esquina a Neptuno. Informa en la misma el encargado. A1 28208 21 ag 5

A-2. Vedado y Príncipe.

VEDADO: SE alquila chalet de esquina; una sola planta. Cinco dormitorios; sala; portal; comedor; cocina de gas; despensa; baño, cuarto criado; patio interior; gran jardín. Alquiler. $100, 12 esquina a 13, Vedado. Llaves, en la bodega. Informes: U-2958.
A2 29332 28—31 Jul.

"F", NUMERO 150, entre 15 y 17, Vedado, se alquila para familia acomodada. La llave en la bodega de 15. Informan: por el Teléfono FO-1209. 175 pesos mensuales.
A2 29364 28—6 Ag.

VEDADO, F esquina 21, primer piso, alquilo preciosa casa moderna, con cuatro cuartos y demás comodidades. Informan en la bodega Telf. A-1051.
A2 28221 21 jul 31

SE ALQUILA una casa nueva en Calzada y H, Vedado, compuesta de sala, saleta, tres cuartos, baño intercalado, amplio comedor, cuarto y servicio de criados Informes A-1414. F-6146. A2 28427 22 agos 1

VEDADO, en $20 se alquila la casa 16 entre 11 y 13, número 111, a media cuadra del paradero, con sala, saleta, dos cuartos y servicio, la llave en el 113, doeño e informes, F-3040.
A2 28777 24 jdl 30

FRESQUISIMAS, CERQUITA PARque Medina. Cuatro dormitorios. tres baños, $75. Tres dormitorios dos baños, $65. Todas comodidades; garage. 25 esquina D.
A2 28113 21—31 Jul.

VEDADO: 23 Y PASEO: SE ALQUIlan los altos con siete habitaciones sala; comedor; hall; baño; cocina dos habitaciones para criados; garage y dos terrazas: una por Paseo y otra por 23. La llave, en los bajos.
A2 28173 21—31 Jul.

A DOS cuadras de 23 se alquilan los altos de la casa de 26 número 20 entre 17 y 19, con terraza, sala, comedor, tres habitaciones, baño completo y demás comodidades. La llave e informes al fondo, habitación número 1, teléfono F-6230.
A2 28758 24 jul 31

CALLE 17 número 150, entre J y K, Vedado, se alquilan estos hermosos y ventilados altos compuestos de gran terraza al frente, sala, saleta, gabinete en la sala, cinco espléndidas habitaciones, pasillo central, dos baños completos, gran comedor al fondo, cuarto de criados con su baño, pantry, cocina de gas, calentador, agua abundante por motor, patio y traspatio. Informan, Sánchez, Valle y Cía., Aguacate 124: la llave en los bajos teléfono A-2878.
A2 28761 24 agos 1

21 ENTRE A y B, sala, comedor, cocina, pantry, cinco habitaciones altas y una baja, baño, lavabos, garage para dos máquinas y habitaciones para criados. Gran patio con árboles frutales. Precio de situación. Llave e informes, 23 número 314. Teléfono F-5037, A-2980.
A2 28949 25 agos

SE ALQUILA la casa calle A número 1, esquina a Tercera, compuesta de portal, sala, dos cuartos, comedor, cocina y demás servicios. Informan en el teléfono F-5386.
A2 29458 28 agos 2

VEDADO, Quinta número 32 esquina F alquilo altos modernos, cinco cuartos, sala saleta, comedor, cocina gas, gabinete, cuarto cri dos y servicio. Informan, U-6738. Llaves, bodega. A2 29376 28 ags 2

ALQUILERES

SE ALQUILA la hermosa casa toda decorada, calle A esquina 23, compuesta de sala, saleta, 6 habitaciones, 2 baños intercalados, comedor al fondo, cocina y pantry, dos cuartos de criados, dos garages. Las llaves e informes en B número 76, entre 21 y 23. Telf. F-5386.
A2 29459 28 agos 2

VEDADO, $20, alquilo casita nueva, sala, comedor, cuarto, cocina gas, servicio y patio. Quinta 76 entre A y B. Informan última.
A2 29544 28 agos 2

SE ALQUILAN los modernos altos de la calle 25 249 esquina a F. La llave en la bodega, para más informes, M-5084.
A2 29538 28 jul 31

VEDADO, modernos altos, se alquilan, muy frescos, 25 número 424 entre 6 y 8. Terraza, sala, saleta, cuatro habitaciones, hall, comedor, baño completo, dos cuartos de criados, cocina y calentador. Informan, teléfono M-1030. A2 29466 28 agos 6

CALZADA 51 entre F y G, Vedado, se alquila el magnífico piso alto, alquiler, $170. Llave en esquina G. Teléfonos F-1050 y F-1285.
A2 29484 28 agos 2

SE ALQUILA la hermosa casa, calle 7 entre H e I, piso bajo, con sala, 7 habitaciones, comedor, dos baños intercalados, cuatro cuartos de criados, garage para dos máquinas. Las llaves en los altos. Informan en el teléfono F-5386. A2 29460 28 agos 2

VEDADO; CALLE 20 entre 15 y 17, número 32, bajos, se alquila una casa nueva. Tiene jardín; portal; sala; comedor; dos cuartos; cuarto baño; cocina gas. $30
A2 29415 28—2 Ag.

ALQUILO modernos altos, chalet calle 19 entre L y M, número 111, Vedado, parte alta, sala, comedor, tres cuartos, baño, cocina, cuarto y baño criados. Llave misma. Informan, F-1364. A2 29432 28 jul 31

VEDADO, Línea entre F y G, se alquilan los altos, sala, recibidor, hall, tres habitaciones, comedor, dos baños, dos terrazas, cuarto y servicio de criados y garage.
A2 29449 28 jul 31

SE ALQUILAN los modernos altos, decorados, calle F número 219, entre 21 y 23, Vedado, terraza, sala, recibidor, hall, cuatro habitaciones, baño intercalado, comedor al fondo, pantry, cuarto y servicio de criados, cocina y calentador de gas y garage, llaves en los bajos. Informes, F-4129.
A2 28383 28 jul 31

CALLE B número 193, entre 19 y 21, Vedado, se alquila una casita en $45 con sala, comedor, dos cuartos, baño intercalado, cocina y calentador de gas y garage. La llave en la misma. Informes, Obispo 16.
A2 29342 28 agos 4

SE ALQUILA moderno pisito alto en lujoso edificio para familia corta, con garage privado si se desea. Lugar céntrico del Vedado. H número 184 entre 21 y 23. Informes el portero. A2 29341 28 agos 4

EN EL VEDADO, 12 y 21, (Edificio Munguía), a la brisa, se alquilan hermosos altos, sala, comedor, recibidor, hall, tres amplias habitaciones, hermoso baño intercalado, cuarto y servicio de criados. Informan en la misma. Telf. F-1014.
A2 28836 24 jul 30

CALLE 27 No. 326 entre A y B, Vedado, se alquilan los modernos bajos con cuatro habitaciones, demás comodidades, los altos con 8 habitaciones, demás comodidades. Llaves esquina A.
A2 29250 27 jul 30

35 PESOS se alquilan altos, calle A y 27, Vedado, con cuatro habitaciones, bajo, sala, comedor, llaves enfrente. A2 29249 27 jl 30

30 PESOS 4 habitaciones, garage para una máquina, otro 15 pesos, garage, habitación, servicio, etc. Sótanos de la casa calle 27 número 326, entre A y B, Vedado.
A2 29248 27 jul 30

CALLE 17 ESQUINA A 4, VEDADO
Se alquila esta hermosa casa con comodidades para larga familia. Tiene siete dormitorios, sala, saleta, comedor al fondo, tres habitaciones altas, garage, dos baños para familia. Las llaves en la bodega de frente a la misma. Informes, San Pedro número 6, Teléfono A-9619.
A2 29256 27 agos 4

CALLE 10 entre 17 y 19, Vedado, alquilo casa, jardín, portal, sala, dos cuartos y tres cuartos y comedor, baño, cocina de gas, llaves bodega esquina a 17. M-2863 y F-2124.
A2 28741 24 agos 3

CALLE 11 número 129, entre K y L, Vedado, chalet estilo Renacimiento Español, cuatro cuartos, dos baños, planta alta, jardín, portal, sala, comedor, hall y garage, gran confort. Informes, M-2863, F-2124. Puede verse a todas horas.
A2 28968 25 agos 4

CALLE 17 ENTRE 18 Y 20 ALQUILO casa toda decorada y acabada de pintar; jardín, portal; sala; comedor; cuatro habitaciones; baño intercalado; cocina gas; cuarto y servicio de criados; precio $55; la llave en la botica; más informes Calle I y 9, carnicería.
A2 29156 26—30 jul

VEDADO, alquilo primer piso moderno, decorado, sala, recibidor, 4 habitaciones, baño intercalado, comedor, cocina, cuarto criada, M esquina 27. Llaves en 27 número 23, último piso, alquiler, $70. Telf. F-3871.
A2 28571 23 jul 30

AVENIDA DE WILSON
(Línea), número 15, entre J y K. Próxima a desocuparse se alquila esta casa, compuesta de portal, vestíbulo, sala, comedor, siete habitaciones de familia, dos baños, dos cuartos de criados, con servicio. Cuarto-despensa, garage, agua caliente en los baños, patio, traspatio, gran terraza, amplio jardín, precio módico. Informan al lado. A2 28207 21 ags 5

Entrada del Vedado
nueva; portal; seis habitaciones; hall; dos lujosos baños; habitación criada con servicios; salón costuras; garage; habitación chauffeur; jardín frente y patio; muchas comodidades. J. 211 entre 21 y 23. F-2775.
E-1578. 15d. V. 10 Ag.

$40 PLAZA DEL MAINE $44
Por tranvía Línea y M. Pisitos independientes sala a la calle, tres habitaciones, baño intercalado, cuarto y baño criada, cocina gas y comedor al fondo ambos salida independiente. Gran edificio Maine Apartments, elegancia, ventilación, orden Familias escogidas exclusivamente M y 13 entre Calzada, Línea y Malecón. Frente al Parque y Gran Hotel Nacional. Esquinas, $50 y $55. Hay amueblados garages y farmacia
A-2 5734 24 ab. 25 oct

VEDADO: ONCE 105 Y 105-C, ENtre 20 y 22, alquilo dos chalecitos estilo Renacimiento español, con todas las comodidades. Precio: $34. Informan en los mismos y Teléfono A11051. fono A-1051. A2 28154 21—1 Ag.

C, ENTRE 21 Y 23
Se alquilan altos con terraza, sala, comedor: cinco cuartos; corredor; baño y cocina. $60. Informan: bodega de C y 21. Teléfonos F-6252 y U-1710.
A2 26605 12—11 Agosto

SE ALQUILAN ESPACIOSOS Y frescos altos calle Paseo No. 25 entre 13 y 15. Informan locería La República, A-1796.
A2 29162 26—5 agos

ALQUILO HERMOSA casa en 19 y 10 por Diez. Jardín; portal; sala; dos cuartos y patio. $20. Informan; allí.
A2 29069 26—1 Ag.

VEDADO: $34 ALTOS: 10 Y 13 (POR 10): acera de la sombra; con recibidor; comedor; sala y tres grandes habitaciones. Teléfono F-1814. La llave, en la bodega.
A2 28116 21—31 Jul.

M.E.C.D. 2016

ESCALAFON DE ASPIRANTES A AULAS VACANTES EN LA PROVINCIA PINAREÑA

ábado último terminaron los trabajos de calificación de las oposiciones celebradas en Pinar del Río. Relación

sábado último terminaron los jos de calificación de las oponnes celebradas los días 19 y 20 corriente, quedando formado el lafón en la forma y orden site:

ESTROS NORMALES Y DE INSTRUCCION PRIMARIA

mero 1. Ana Pastora León; 2. Carlota Arroyo Gener; 3. Teresa Valdés Padrón; 4. Ob García Muñoz; 5. Rita Mar Rodríguez Hidalgo Gato; 6. ranza Castellanos Blanco; 7. H. Oliva Bulnes; 8. María ndra Escudero Pérez; 9. Ma Dolores Santos Iglesias; 10. Ma del Pilar Sánchez y Sánchez; Alfonso Tallet Grenier; 12. a de la Caridad Díaz Lorenzo; Laura Orfelia Etchegoyen Mon; 14. Carmen Calzada y Gon; 15. Esperanza Escudero Pé; 16. José R. Viña sAbascal; Zoila Rosa Mayor Paz; 18. Joa González Clemente; 19. Este Zenaida Durana Hernández; Ramona González Llera; 21. Ro Quintero Cuervo; 22. Aurelia Bi García Ortega; 23. María Jo Tarafa Pozo; 24. Esther Díaz oba; 25. Evelia Caritina Bau Bautista; 26. Gerardo A. Ca Alvarez; 27. Endiza Milton Her ez Peña; 28. Joaquina Rodrí Valdés; 29. Aida E. Rodríguez z; 30. Dolores Gravier Val; 31. Santa Martina Dago y Gar; 32. Carmen Machín Martín; Quintín R. Hernández Concep; 34. Mercedes Robaina Mora; Amelia Luisa García Torres; 36. o Hernández Chiroles; 37. Esnza América Quesada Marre; 38. María Josefa Hernández encia; 39. Anacelia Puente Roez; 40. Emilia Barrial Quinte; 41. Florentino Delgado Due; 42. María Cristina Vara y ínez; 43. Ofelia E. Ramírez a; 44. Justa Pastora Herrero; Victoria Fara Suárez González; María Dolores Abreu y Abreu; Aurea Felicia de las Nieves Al z Regal; 48. María Eulalia Osés nt; 49. Esther Brito Salgado; María Magdalena Hernández no; 51. Providencia Oglesias; Zoraida Lucina Avelia González a; 53. Bertha Amelia Urrutia da; 54. Consuelo Santiago An; 55. Raimundo R. Hernán Quintanilla; 56. Paula Blanca rón y Díaz; 57. Ramona Díaz ález; 58. Víctor J. Oruña Her dez; 59. Lilia Rosa González z; 60. Enrique Martín Alfon Moreno; 61. Alodia Inza Artea; 62. Leonor Ricarda Barnet Gó; 63. Renato Gómez Sánchez; Argentina Agustina Quesada Ma; 65. Juana de la Incera y zia; 66. Irmina Valverde Pé; 67. Paula Emilia Medina Pé; 68. Juana F. García Valdés; Florentino Lastra González; 70. Luisa Maestre Hernández; Dominica Lara Rivera; 72. Sa Blanes Suárez; 73. Rosa Elvira Gutiérrez; 74. Graciella Buliés nández; 75. Rosa Marina Emi González; 76. Sista Marina Mo Farías; 77. Blanca Piñera Machín; 78. María Corona Torga Torres; 79. Carlos M. Varela Navarro; 80. Mercedes Guerra Hernández; 81. María Teresa Ruisánchez; 82. Juan A. Pasos Capote; 83. Ana María Pereira Simón; 84. Amelina Pomposa Fernández Pino; 85. Eduardo León Pastor; 86. Felicia Lazo de la Vega; 87. Clara Bertha de las Nieves Cano Carbonell; 88. Ana María Martínez Mayo; 89. Ana Julia García Bermúdez; 90. Concepción Estrada Guzmán; 91. María del Carmen Abreu Montoto; 92. Estela María Méndez Hernández; 93. Anima García Bellón; 94. María Rita Robaina Mora; 95. Carlos J. Díaz López; 96. Adelina Julia Peñalver González; 97. Candelaria Couceiro Martínez; 98. María Ana Rodríguez Bermúdez; 99. Manuel Blanco Darias; 100. Emelina Mata Cobos; 101. Enriqueta Rodríguez Ceballos; 102. Esther Pérez Rojas; 103. Virgilia Rega Hernández; 104. Angel Estacholi Macumb; 105. Cándida González Clemente; 106. Tomasa Irene Plasencia Cuesta; 107. Josefa María Hernández Soto; 108. Ramón Alberto Hevia Salas; 109. Ramón Martínez González; 110. Elena Pimentel Alonso; 111. Elisa Garmas Hernández; 112. Josefa García Pearson; 113. Dominga Díaz y García; 114. Severino Palenzuela Almeida; 115. Graciela Pinillos Mesa; 116. Julio Augusto Morillo Cabrera; 117. Lidia Aida Díaz Rodríguez; 118. Paula Hernández Carbó; 119. Amparo Rodríguez Iglesias; 120. Milagros García Valdés; 121. Carmen Rosa Cadelo Vélez; 122. Caridad Granda Díaz; 123. María Isabel Pendás Arias; 124. Teresa Barrero Porras; 125. Lorenzo L. Moll Bernaza; 126. Isidora O. Macumb Guerrero; 127. Zoila América Marina González Arena; 128. Cruz Marina de Armas y Hernández; 129. Gerardo Orta Córdova; 130. Ana María Cabrera López; 131. José Ors González; 132. Nicolasa B. Anillo Fernández; 132; Rubén Mendiondo Ordana; 134. María Mercedes Pérez Rodríguez; 135. Olga María Corujedo Alea; 136. Mirella Quintero Pérez; 137. José Florencia Tallet Grenier; 138. Margarita Noriega Leal; 139. Eloy Mestre Llano; 140. Bernardo Cabrera Duarte; 141. Josefina Muñiz Carillo; 142. José María Alfonso Pérez; 143. María Teresa Fernández Getino Lorenzo; 144. Zoila Rosa Alfonso Pérez; 145. Rubén del Puerto Domínguez; 146. Wilfredo Fernández Martínez; 147. Ezequiel Virgilio Jesús Monté Marrero; 148. Angel Tur Cañudas; 149. Manuel Olivas Valdés; 150. Juan Castillo Acosta; 151. Javier M. de la Us Martínez; 152. Arsenio Alcalde Gutiérrez Alcalde.

REHABILITADOS

1. Enrique A. Michelena Santamarina; 2. Piedad M. Fernández Cienfuegos; 3. Georgina Cordero Rodríguez.

HABILITADOS

1. Severino Puentes Rodríguez; 2. Inocente Brito Acanda; 3. Zacarías Sisto Ganganelly.

PRUNEDA,
Corresponsal.

MENTAN LOS TEMPORADISTAS A SANTA E, PINTORESCO LUGAR DE ISLA DE PINOS

desaparecido el temor de la proximidad del Presidio. Este ofrece garantías a todos los visitantes. Un saludo

fecha reciente tuvimos el gus vernos honrados con la visita señor José Calero, Agente Via del DIARIO DE LA MARI que en misión de su cargo re los pueblos de la isla saludan la vez, a los corresponsales y istas del gran rotativo.

n solo pudimos departir bre momentos con el señor Calero, dadas sus grandes actividades gradas atenciones a cumplir, mpre el tiempo le apremia, lo sentimos mucho, toda vez que charla afable y amena impresio agradablemente el ánimo.

UMENTA LA TEMPORADA

demás de la numerosa falanje temporadistas que ya existía en balneario en la quincena pasada, en la presente han llegado varios temporadistas más, lo que demuestra que va desapareciendo el temor que se le tenía antes al Presidio Modelo.

Y si para ofrecer plena garantía dicho penal, no bastase saber que su sólida construcción y extremada vigilancia, ofrece hoy plena garantía de tranquilidad para esta isla, amén de estar situado a veinte kilómetros de este pueblo, bastará decir que en vista de todo lo que dejamos expuesto y las bellas obras desarrolladas hasta ahora allí, no hay temporadista que se ausente de aquí sin antes ir a visitar el Presidio Modelo. Es el paseo indispensable de la temporada.

Corresponsal.

NA CONFABULACION PARA ABARATAR EL RECIO DE LOS PRODUCTOS AGRICOLAS

compradores de tabaco, obedeciendo a una consigna, apenas han comprado tabaco este año Un manif.iesto

os compradores de tabaco que en anteriores ya a estas alturas an adquirido el necesario para ar sus compromisos, en el prete, parece que obedeciendo a una signa no han adquirido ni un quintal. (No obstante han auzado a sus empleados para que an al campo y pongan precios no cubren ni a medias el costo producción).

stos pobres agricultores, que en presente año han tenido que ha limpiezas especiales, tanto en principales como en las capadu—de libras de pie, hojas voladas ntermizas—sino vender las par seleccionadas que están en muy nas condiciones entre $17, 19 y el quintal no podrán cubrir el o de producción.

os compradores escudándose en crisis económica, —que en nada ta a la industria tabacalera—y iendo que la cosecha es enfer a (mientras que en años ante s los almacenistas, o sean los pios compradores pedían que se nsejara al campesino a que cor su tabaco sobre lo movido pa obtener cosechas ligeras, en este que muy bien puede decirse la cosecha corresponde a los en años anteriores eran sus de se resisten a pagar precios re ares como son los que más arri hemos expresado. Por todo lo hemos llegado a la conclusión que efectivamente existe la con ulación para levantar la cosecha e $12 y 14 el quintal, que si es verdad que en años de co abundante es un buen precio, presente resulta ruinoso.

No condenan nuestras leyes la fabulación para alterar el pre de las cosas? Y ¿acaso no es criminal esta confabulación co la otra? Es más: dada la cri porque atraviesa el país, esti amos que esta es más ruinosa que uella, en un eminentemente agrí como el nuestro confabulacio de esta naturaleza traerán la na y la miseria no solo ya de la población campesina sino a todos los sectores de las demás clases vivas de la comunidad, que lógicamente tienen sus intereses ligados a la producción agrícola. ¿Porque el gobierno no hace una amplia investigación? Y ¿si es verdad porque no se apresta a proteger la población campesina? Haciéndole un préstamo lo suficiente eficaz para cubrir el costo de estandarización de estos tabacos para que el campesino lo presente en el mercado habanero por su cuenta y riesgo—estos—nombrarían comisiones de expertos para ponerle frente a la Dirección a sus talleres; y se podrían utilizar los talleres existentes en la localidad y si estos no fueran lo suficiente se prepararían los necesarios en Santa Clara. En estado de Guera la Constitución autoriza al gobierno a tomar medidas que estime necesarias a la conservación de vidas y haciendas de comunidad, y esto es una verdadera guerra declarada por los poderosos y bien comidos a los hombres que con el sudor de su frente arrancan a la tierra que enriquece, dan vida, nombre y prestigio a nuestra patria.

Es tanto el temor que los campesinos tienen de que triunfe esa confabulación de esos hombres a quien ellos han ayudado a levantar sus grandes capitales, que están organizando una manifestación para dirigirse al Gobernador Provincial y al Alcalde Municipal para que ellos en su representación demanden del poder Ejecutivo y el Legislativo, un préstamo que los ayude a resolver estos problemas.

Probablemente los compradores aduzcan que en el presente año tienen suficiente existencia en sus almacenes de la Habana y que la cosecha del presente no les interesa—nos negamos a creer esto toda vez que las exportaciones de las tres últimas mensualidades, se han hecho ascender a más de OCHO MILLONES DE PESOS. Podrán objetar de que han sido hechas: ¿si es así por que no dicen a los precios que han vendido sus quintas?, las segundas, las terceras, los manchados, las octavas y las pacas.

Eso no lo dirán nunca, pues sería ilustrar a tontos dándoles a conocer el margen de utilidad que ellos tienen en sus operaciones. El gobierno que tanto interés viene tomándose por el engrandecimiento de la agricultura y por ende, debe tomárselo también por la defensa de los agricultores, corresponde decir la última palabra en este asunto.

Por la Asociación Agrícola,
E. Valladares,
Presidente.

VARIAS NOTICIAS DESDE CARABALLO

Nueva Cronista del DIARIO. Sr. Juan Linares. Bienvenido

Visitó este pueblo en el día de ayer el señor José Calero, Agente Viajero del DIARIO DE LA MARINA. Obedeció su visita a asuntos relacionados con su cargo.

Permaneció breves momentos entre nosotros, retirándose más luego muy complacido de sus gestiones.

NUESTRA CRONISTA

Ha sido designada por la Dirección de este periódico para ocupar el cargo de Cronista Social en Caraballo, la señorita Guillermina Aguiar, joven muy querida y estimada en esta sociedad.

La señorita Aguiar, a quien todos admiramos por sus grandes virtudes y por su carácter jovial posee conocimientos y méritos sobrados para desempeñar esta difícil misión con el beneplácito de todos, siendo por tanto su nombramiento un acierto más de nuestro querido Director.

Muy prontamente verán la luz sus crónicas en el DIARIO y esperamos que sean leídas con ferviente interés por los innumerables lectores con que cuenta este periódico.

Muy de veras felicitamos a nuestra nueva compañerita y le deseamos éxito en su cargo.

RESTABLECIDO

Regresó de la Quinta «La Purísima Concepción», después de haber permanecido allí varios días, nuestro querido amigo el señor Juan Linares.

Mucho nos alegramos de su retorno y de su pronto restablecimiento.

BIENVENIDO

En el día de ayer tuve el gusto de saludar al señor Andrés Mongeotti Jr., antiguo amigo del Cronista que desde hacía tiempo se hallaba por los Estados Unidos. El señor Mongeotti ha regresado acompañado de su joven esposa y ha instalado su residencia en el vecino pueblo de Jibacoa, al lado de su estimado padre el señor Andrés Mongeotti.

Mucha satsifacción experimenté al poder nuevamente estrechar su mano deseándole dichas y venturas en unión de su estimada compañera.

Ernesto González

NOTICIAS VARIAS DESDE LIMONAR

Amigos que se trasladan. Próximo baile. Enfermos.

Recibimos en pasados días la grata visita del distinguido matrimonio residente en Aguacate, señora Ana Viera y Miguel Rubio y sus dos pequeños hijitos.

También les acompañaba la culta y distinguida profesora señorita Pastora Viera, familiares todos de nuestro párroco José P. Viera.

Muy agradecidos a la fina cortesía.

Traslado

Nuestros muy estimados amigos los señores Ramón y Fernando Cortés que durante varios años vinieron dedicando sus actividades como Jefes del Departamento comercial en el Central Triunfo, se trasladaron para el término de Jovellanos, habiendo adquirido el Departamento comercial en la importante finca azucarera «Nueva Luisa», del Central Tinguaro. En esta finca también fijaron su residencia la señorita Carmita Rodríguez y familiares y Antonio Olaguenaga y Manolito Rodríguez.

Para los distinguidos y activos amigos sean nuestro afectuoso saludo y nuestros mejores votos por su ventura y prosperidad.

Enfermos

Con pena nos enteramos de la gravedad que aqueja al prestigioso comerciante establecido en este pueblo señor Alberto Villar, quien sufrió un fuerte ataque de embolia.

La pronta intervención de su médico doctor Pedro Ramos Baez y los solícitos cuidados de sus familiares, lograron una notable mejoría en el paciente.

Porque esta contiúe acentuándose son nuestros mejores votos.

También enferma y de sumo cuidado se encuentra la estimada señora viuda de Frade, muy querida en este pueblo y madre política de nuestro estimado amigo don Andrés Rabre, Tesorero de nuestro Municipio. Quiera el cielo que se opere rápida mejoría en la bondadosa señora.

Baile

Para el próximo sábado anuncia un espléndido baile la sociedad Liceo, de este pueblo. No dudamos del buen éxito dado el entusiasmo reinante.

De dicha fiesta dará amplia reseña la Cronista, así como de todos los actos sociales dignos de aparecer en el DIARIO. Yo terminé mi misión a este respecto, expresando mi gratitud a cuantos de algún modo me prestaron su concurso para esas informaciones.

Bautizos

Recibo finísimas tarjetas de bautizo de cuatro sobrinitos de nuestro querido párroco José P. Viera, que acaban de ingresar en la numerosa grey católica y que fueron cristianizados en la Iglesia Parroquial de Aguacate.

Dicen así:

La niña Gladys Cira nació el día 3 de Juni de mil novecientos veinte y seis. Padres: Ana Viera y Miguel Rubio. Padrinos: Virginia Viera y Pascual de la Portilla. Fué bautizada en la iglesia Parroquial de Aguacate el día veinte y seis de Julio de 1930.

El niño José Enrique Paulaleon, nació el día 27 de Julio de 1925, son sus padres María Viera y Enrique Santiuste Martínez, y sus padrinos Pastora Viera Calderín y Pbro. José Viera Calderín; fué bautizado en la Iglesia Parroquial de Aguacate el 26 de julio de 1930.

La niña Gisela Ramona: nació el día 31 de Agosto de 1920. Padres: Ana Viera y Miguel Rubio. Padrinos: Pastora Viera y José Viera Calderín. Fué bautizada en la iglesia parroquial de Aguacate el 26 de Julio de 1930.

El niño Carlos Miguel, nació el día 23 de Noviembre de 1925, son sus padres Ana Viera y Miguel Rubio, y sus Padrinos Juana Calderín viuda de Viera y Antonio Pena López; fué bautizado en la Iglesia parroquial de Aguacate el día 26 de Julio de 1930.

Que el cielo conceda muchas dichas y venturas a los nuevos cristianitos y a los papás y padrinos, y muy agradecidos quedamos a la fina cortesía recibida.

Gerardo MARTINEZ,
Corresponsal.

AMENO BAILE DE CARACTER BENEFICO OFRECERA EL CIRCULO DE ARTESANOS

La comisión organizadora labora activamente. El Certámen del Casino Español de San Antonio de los Baños. Excursión

El día 17 de Agosto en los amplios salones del «Círculo de Artesanos» de San Antonio de los Baños se celebrará un baile con objeto de recaudar fondos para adquirir sellos del timbre Nacional para los certificados de capacidad que necesitan los barberos y peluqueros.

Dicho baile resultará un verdadero éxito, pues la comisión encargada de su organización e integrada por miembros de conocida sociabilidad, está trabajando incansablemente para obtener el mejor resultado posible y así será, pues el programa que está confeccionando nos dá la idea de que asistiremos a una fiesta donde todo será alegría.

Llevará por título «Una noche guajira en 1902»; las damas asistentes vestirán a la usanza criolla, los caballeros usarán la cubanísima guayabera y el salón será típicamente adornado.

El señor Miguel Francisco Rodríguez está organizando un grupo de jóvenes parejas que bailarán El Zapateo, La Virginia, La Habanera, El Papalote, así como también se bailará el danzón, el danzonete y el son.

Además, y como complemento de este baile organizado por los Fígaros, a las doce de la noche se celebrará una sorprendente pelea de gallos.

Es casi seguro que tendré que consignar al reseñar la fiesta, que ha sido una de las más animadas de toda la temporada, pues, la juventud así me lo asegura.

He recibido una atenta invitación del gremio de Barberos y Peluqueros firmada por el señor Pedro Rodríguez, Secretario, a la cual corresponderé con gusto asistiendo a ella.

Muchas gracias, y el mayor éxito les desea la cronista.

El Certamen de Simpatía del Casino Español

Como prometí a mis lectores darles una relación completa de las candidatas que resultaron en el primer escrutinio del Certamen de Simpatía del Casino Español: hé aquí la lista de dichas candidatas con sus votos correspondientes:

Para Presidentas las señoritas Estela García, 360 votos; Leonides Gómez, 255 idem; María Isabel Sánchez, 245 idem; Georgina González, 230 idem; Ana María Llovio, 225 idem; Eloína Ponzález 220 idem; Nieves Duarte, 185 idem; Esperanza García, 70 idem; Felicia Capote, 50 idem; Consuelo Gutiérrez, 45 idem; Iraida Miró 40 idem.

Hasta ahora no me ha sido posible conocer la candidatura de las reinas, pero para el próximo escrutinio prometo darlas a conocer, sólo sé que el primer lugar lo tiene la señorita Laudelina Fernández con numerosos votos.

Excursión de la Fábrica de camisas

En días pasados celebraron las obreritas de la fábrica de camisas una agradable excursión en la finca del Coronel Carlos Machado, a la que asistieron además de las organizadoras, distinguidas personalidades juntamente con el personal americano que representa dicha fábrica.

Nueva publicación

El día 2 de Agosto verá la luz una nueva publicación en esta localidad, que como siempre que los hijos de este pueblo emprenden algo, es un paso de civilización y cultura.

Dicho periódico llevará por título «La Libertad», y será dirigido por jóvenes pertenecientes al Comité Obrero-Agrupación Juventud Obrera.

Muchos éxitos les deseo.

ZENAIDA,
Cronista Social.

UN BAILE EN EL CASINO DE RODAS A BENEFICIO DEL CLUB DE BASE BALL

Fué una fiesta alegre y simpática a la que asistió una gran y escogida concurrencia. Velada artística en Fedora

EN EL CASINO ESPAÑOL

Noche de alegría.

De tal puede calificarse la celebración del baile con el loable propósito de recabar fondos para la organización del B. B. C. Rodas Star.

Una enorme concurrencia contribuyó con su presencaa ia dar auge al acto que constituyó sin duda un gran triunfo para los componentes de la comisión organizadora.

El Jazz Band del Maestro Leiva fué el encargado de ejecutar los bailables.

Brillante su actuación.

El conjunto del joven Leiva que a más de excelente pianista es notable compositor estuvo muy acertado en la interpretación del programa.

Una enorme concurrencia que con gusto asistió al acto.

Héla aquí:

Entre las señoras: Cola Hernández de Leiva; Señora de Valdespino; Señora de Pérez Aponte; Señora de Martell; Aurora Fernández de Padrón; Rosa Valdés Viuda de Calvet; Señora de Novoa; Rosa Machado de Machín; Sofía Bermejo.

Señoritas: En primer término Carmelina y Alicia Fernández de atrayente belleza; Nelia Pérez; Marianita Masot; Luisita Montenegro; Dominga, Enedina y María Novoa; Señoritas Martell; María Turiño; María y Adelina Guerra, muy interesantes; Ñica Hernández; Carlota Torres; Irma Calvet; Aida Fernández; Señoritas Pino; la simpática Cenia Sueiras; Rosita Bermejo; Victoria y Panchita Varas; Lidia Eguiluz; Señoritas Menéndez; Fefa Valdespino; Rita Figueredo; Señorita Alvarez;; Gloria Prieto; María Morán; Rosalía Leiva; Cila Rodríguez; Teresa Besil, gentil prometida del joven amigo Antonio Ruiz; Candita Ramírez; Ana María López; Nereida Sanz; Fedora y Clorinda Machín; María E. Alvarez; Gloria Suárez y por último una seductora trigueña todo encanto y simpatía: Rosa Matilde Machín.

En horas de la madrugada terminó el baile que como ya dijimos resultó extraordinario.

EN EL FEDORA

Un gran sucess.

Lo constituyó la Velada Artística celebrada en nuestro coliseo Fedora.

Una labor admirable fué la realizada por el cuadro de aficionados locales que obtuvo en este acto uno de sus mayores triunfos.

Inmensa la concurrencia

La amplia sala del Fedora se hacía pequeña para albergar en su seno al numeroso público que la invadía.

En el programa confeccionado se distinguieron todos los componentes del cuadro, especialmente el Director José María Pérez y el popular negrito Becerra, que es de por sí un actor de gracia natural; también Ñico Ruiz y Gilberto Mass, un tanguista admirable por su excelente voz y sus cualidades artísticas; Rosita Bermejo en Doña Lina obtuvo los aplausos del público como premio merecido a su actuación; la pareja de bailes Pérez-Alvarez lució a gran altura y María González, María Turiño, Cándida Alonso y Benito Varas convencieron con su labor. Los extras demostraron un perfecto conocimiento de sus papeles.

Todo en fin fué una demostración palpable del buen gusto de los jóvenes aficionados, a quienes el público estimula con sus nutridos aplausos y asistiendo a los actos en los que toman parte.

EN CIEGO MONTERO

Para el próximo domingo 3, está convocada una reunión de los nacionalistas del Barrio de Ciego Montero con el fin de organizar el Comité de aquel lugar.

Francisco Có y Manuel Agra son los organizadores de este Comité, que es el quinto que se constituye en el Término.

SUEÑOS DE ABRIL

Gentilmente dedicado por su autora la inspirada poetisa pinareña Blanca Rosa Jiménez, llega a nosotros un ejemplar del libro «Sueños de Abril» con prólogo de Eduardo Zamacois y epilogado por el inconmensurable don Galaor.

Agradecemos el envío.

NUEVA ASOCIACION

Con gran entusiasmo se viene organizando la Asociación Provincial de Corresponsales Nacionalistas, radicada en Ranchuelo y con ramificaciones en toda la provincia.

Juan de Dios Pérez, cívico periodista, es el señalado para ocupar la presidencia de esa nueva agrupación.

Antonio Cid Carballo, Corresponsal

EN LOS SALONES DEL CLUB CHAPARRA SE VERIFICARA UN ESPLENDIDO BAILE

Mr. R. B. Wood, ocupó de nuevo su elevado cargo. Saludo. Despedida a un estimado amigo. Rápido viaje de una dama

Nuevamente se encuentra al frente de su elevado puesto, Mr R. B. Wood, Administrador General de los Centrales Chaparra y Delicias. Tan distinguida personalidad disfrutó de un merecido descanso, después de haber atendido satisfactoriamente el importante cargo que tiene, como primera representación de The Cuban American Sugar Company.

Fué a los Estados Unidos de Norte América en viaje de placer, donde permaneció varios días.

Su estancia por la tierra del dinero le fué enteramente agradable segun hemos podido saber y de lo que nos alegramos muy sinceramente.

Sean, pues, estas líneas, portadoras de nuestro afectuoso saludo de bienvenida, para Mr. Wood.

FIESTA BAILABLE

Ha llegado hasta nosotros una nueva, que de seguro será acogida con gran entusiasmo por la juventud amante del baile. Se nos notifica, que es muy posible, o casi seguro, que la noche del nueve de agosto, se celebrará una gran fiesta bailable en los amplios salones del Club Chaparra

Magnífica idea de los señores directivos.

La directiva que rige los destinos del centro social Chaparra ha celebrado ya, desde su toma de posesión, hasta el presente, varias fiestas bailables, y todas ellas han quedado de lo más lucidas. Sin duda alguna y así lo consigno, que es la que más diversiones le ha ofrecido a sus asociados.

Un aplauso a estos distinguidos señodes, aconsejándoles que prosigan con ese mismo entusiasmo hasta fin de año, si el que todo lo puede lo permite.

DESPEDIDA

No pudiendo despedir personalmente a un estimado y apreciable amigo, pero me sirve de gran satisfacción hacerlo por mediación de las columnas de este periódico. Se trata del correcto joven Juan López, perteneciente a una antigua y muy querida familia de esta localidad. El viejo amigo nos abandona por tiempo ilimitado, cosa que sentimos muy de veras.

Juan va empleado para las importantes oficinas de la Compañía Cubana de Electricidad de la urbe capitalina. Esto nos sirve de alegría y desearíamos muy sinceramente que el joven López triunfara en su empleo.

Que la suerte le sonría en la Capital de la República.

LA SEÑORA VIUDA DE RODRIGUEZ

Hemos podido saber por mediación de una persona amiga, el viaje rápido e inesperado de una distinguida dama de la mejor sociedad de Puerto Padre a la ciudad habanera. Me refiero a la apreciable señora Francisca Pereda Viuda del Doctor Rodríguez, la que fué acompañada de sus queridos hijos Manolo y Eva.

El viaje ha sido motivado por enfermedad de la jovencita Eva.

De inmensa satisfación nos servirá el saber que muy pronto esté totalmente bien la joven paciente.

SALUDO

En los primeros días de la presente semana, fué hasta la estación de Velasco a recibir a un querido familiar, nuestro apreciable amigo y compañero, el correcto señor José González Quesada, diligente y activo encargado de la sección de «Análisis» del principal centro de contabilidad de este central. Fué a darle la bienvenida a su suegra, la señora Leonor Calvet Viuda de Leal. Ella disfrutará de una temporada en la residencia de los estimados esposos González-Leal.

Plácenos mucho desearle una agradable estancia entre nosotros.

RETORNO

Quiero que los presentes renglones sean portadores de mi mensaje de despedida, para una familia que se dirigió el viernes veinticinco para el histórico pueblo de Bayamo

Nos referimos a la señora Celia Labrada Viuda de Martínez, y a su simpática hija la señora Jacobina Martínez, la que iba acompañada de sus dos monísimas hijitas.

Permanecieron una larga temporada en este central, en la residencia de queridos familiares.

Ojalá que los días que pasaron entre nosotros le hallan sido muy gratos.

BUEN VIAJE

Ha salido para los Estados Unidos de Norte América en viaje de placer, el correcto Mr. Hunter Hicks, segundo administrador general. Disfrutará de varias semanas en su país, al lado de su distinguida esposa y queridos hijos, los que hacen largo tiempo se encuentran allí.

Muy feliz viaje le deseamos al señor Hicks.

El Corresponsal.

LUCIDA FIESTA EN MANZANILLO

Fué ofrecida con motivo de la festividad de Santiago Apóstol

La Colonia Española de Manzanillo como de costumbre, ha celebrado Seste año la fiesta de su patrono, Santiago Apostol y la sección de Recreo, que preside el señor Ramón Hevia, ha puesto gran empeño en que todo resultara lucido.

La misa resultó solemne. Una numerosa comisión de la Directiva y socios ocupó el lugar a ellos señalado, estando el panegírico del Apostol a cargo de Monseñor Francisco Garro, querido párroco de Manzanillo. La misa fué felizmente interpretada por el coro del colegio Lestonac y al alzar, dejáronse oir los himnos nacionales de Cuba y España tocados por la Banda Municipal.

Después de la misa comenzó la Romería en los terrenos de Santa Isabel donde durante todo el día reinó la animación propia de estos actos.

Terminaron las fiestas con un lucido baile y los espaciosos salones de la Colonia se vieron favorecidos con cuanto vale y brilla en nuestra sociedad.

CLUB ROTARIO

En la última sesión ingresó como rotario, con la clasificación de fabricante de dulces, el rico industrial señor Francisco Utset. A la misma asistió el señor José Coronas, Corresponsal del DIARIO DE LA MARINA, que en junta anterior había sido nombrado socio honorario del club.

Dióse cuenta de las gestiones que el Club está haciendo a fin de que se nombre una pareja para la vigilancia de la carretera de Manzanillo a Yara, atendiendo a la frecuencia de atropellos y muertos frecuentes que con admiración se vienen sucediendo.

EN YARA

Aida Espinosa Sariol.
Mario Condis Ferral.

Graciosa pareja que en el histórico pueblo unieron su destino y ante el altar de la iglesia se juraron eterno amor, siendo bendecidos por el párroco Monseñor Francisco Garro.

El altar e iglesia fueron adornados por las señoritas Cañizares ofreciendo el aspecto de un florido jardín.

Muchas fueron las personas amigas de las familias Espinosa. Sariol y Condis que de Manzanillo asistieron a la boda, siendo todos delicadamente obsequiados.

DE DIAS

El día de Santiago fueron muy felicitados don Santiago Andraca, dueño del hotel Edén, y los señores Santiago Rey, Jaime Sánchez y Santiago Alemani, miembros de la Asociación de Caballeros Católicos de Cuba.

SENSIBLE FALLECIMIENTO

En esta ciudad donde gozaba de general aprecio, murió don Luis Escala sin que la ciencia y cuidados de una cariñosa esposa y amantes hijos pudieran detener el curso de la enfermedad. A su entierro acudió una gran concurrenrcia.

Reciban sus familiares nuestro más sentido pésame y principalmente nuestro amigo el joven abogado Luisito Escala Millán, que estando en la Habana, donde ejerce su profesión, y por lo inesperado del caso no pudo hallarse presente.

Especial.

NOTICIAS SOCIALES DE U. DE REYES

Beneficio de la sociedad «Unión Club». Cambio de nombre.

El 31 del corriente mes se efectuará en el cine «Cuba», un beneficio con que engrosar los fondos que esta Sociedad Deportiva tiene, para adquirir un Gym Jr. o Gimnasio del Hogar, aparato modernísimo, con equipo completo para hacer toda clase de gimnasia, importado directamente de New York.

Esta sociedad que con tanto entusiasmo han formado un grupo de «fiñes» ha encontrado apoyo en el admirado compañero en la prensa señor Domingo G Romero y el señor Rodolfo Hernández-López y toda Unión ha secundado la iniciativa, adhiriéndose con su óbolo, a la fiesta-beneficio de dicha sociedad, a tal extremo que la incansable benefactora de este pueblo, la nunca bastante encomiada Doña Rosita Balz, Viuda de Perret, ha cedido los terrenos de la calle Martí esquina a la calle «Jorge Perret», a la Comisión Organizadora y el doctor Pedro Quintana-Téllez ofrece desinteresadamente sus servicios como médico de la Sección de Sports.

Habrá también la Sección de Recreo y Adorno con su orquesta, que dará mensualmente una matinée bailable a sus socios. Exclusivamente.

Contarán con un team de basket; tendrán base ball y boxeo y el día de la inauguración de dicho local habrán grandes matchs de boxeo entre populares boxers. El amigo Rodolfo (Rolito) desea hacer público la gratitud de todos los componentes de dicha novel sociedad a todos los que han comprado localidades para la función que Dios mediante se dará en el cine Cuba, la noche del 31, con la maravillosa producción «La Silla Número 13», por Conrad Nagel y Leila Hyams y a todos los que les han ayudado.

También me dice que en junta celebrada últimamente, se acordó cambiar el nombre a la sociedad y ponerle el de Juventud Depoftiva «Viuda de Perret».

Las señoritas que componen la Comisión de la colecta han trabajado activamente. No les escatimo ni mi óbolo, ni mi aplauso. Y que tengan mucho éxito los simpáticos jóvenes «sportmans».

MARY-ROSA

La querida y cultísima compañera que redactaba sus escritos desde Alacranes, nos ha abandonado. Ha renunciado al cargo que ocupó durante tantos años con general beneplácito. Para todos tuvo siempre la exquisita pluma de la atrevida escritora, una frase adecuada que rompía con la natural monotonía de la crónica, haciendo interesante el más trivial asunto. Fué de las primeras en colaborar aquí, la «decana» de las crónicas en el querido DIARIO. Su ausencia me resulta muy lamentable, pues me había acostumbrado a leer sus notas, aprendiendo siempre en ellas, algo nuevo.

Estas líneas le llevarán mi despedida, pero no porque se haya ido de esta página, su recuerdo se esfumará: Mary-Rosa quedará siempre latente en el recuerdo de sus compañeras.

SRTA. HORTENSIA GARCIA CORO

Ha sido designada por el señor Director del DIARIO para ocupar la vacante que dejó Mary-Rosa, como cronista de este periódico. Le envío mi salutación a la nueva compañera, deseándole éxitos.

SRTA. MARIA HERNANDEZ

En Matanzas, donde residía hacía algunos años, ha fallecido la señora viuda de Hernández, madre amantísima de la buena amiga María Hernández

Comprendemos su dolor y nos asociamos a él de todo corazón. Reciba la pobre María mi sentido pésame, extensivo a su hermano Severino. Y que Dios haya acogido el alma de la pobre señora...

ADRIANA.

EL CASINO ESPAÑOL DE ABREUS Y LA FESTIVIDAD DEL PATRON SANTIAGO

Dicha sociedad lució sus mejores galas en tan señalado día. Magnífico baile en el que brilló la belleza de las damujinas

Un amigo nuestro, el señor Florentino Morales, nos entrega, para su publicación, la siguiente crónica:

«Día gris de fines de Julio...

Es la festividad de San Santiago, Apóstol, Patrón de España.

En cuya conmemoración, el Casino Español de esta Villa, se apresta a celebrar en sus espaciosos salones un brillante baile de sala que, seguramente, ha de ser un nuevo eslabón que se unirá a la ya larga cadena de triunfos de que se puede enorgullecer esta simpática y progresista sociedad hispana.

Al aviso de la aurora, ascendieron a las astas, gallardas y majestuosas, la insignia roja y gualda de nuestra progenitora: la heroica España, y la tricolor de nuestra querida Cuba.

Desde tempranas horas de la mañana se dió comienzo a la ornamentación de los amplios salones del Casino

Distribuíanse por los salones, profusamente, bellas e innumerables plantas de adorno, dándonos la impresión de encontrarnos en los jardines soberbios de algún gran castillo medioeval...

Eran aproximadamente las 4 y media de la tarde, cuando San Isidro, oculto cuidadosamente tras unas nubes grises, volcó sobre la pintoresca y entusiasta villa, con el consiguiente pesar de todos, sus rebosantes cubos; y por algunos momentos se llegó a creer que tendría que ser suspendido el baile que prometía ser un soberbio acontecimiento social a la vez que un triunfo rotundo de la Comisión que tenía a su cargo la organización del mismo.

Pero, (y de ésto no tenemos la menor duda), la mujer damujina jugó importante papel, muy pronto cesó la lluvia, y Febo, desde la policromía de su atalaya de Occidente, nos envió nuevamente la sonrisa de sus rayos dorados...

Y decimos qu ela mujer damujina jugó importante papel en el cese rápido de la lluvia, porque sé de más que una simpática «jeunne filles» que agotó su repertorio de oraciones, elevando sus preces al Altísimo en ese sentido; y San Isidro, (que hasta los Santos son galantes cuando de una damujina simpática y linda se trata) guardó su cubo y... se acostó a dormir...

x x x

A las nueve, rompiendo la placidez de la noche, la orquesta contratada para amenizar este baile, procedente de la bella perla sureña, interpretó magistralmente nuestro Himno Nacional, el glorioso canto bélico que escribiera el inclvidable Perucho Figueredo en el legendario Bayamo, en nuestra guerra emancipadora...

Una vez interpretado el himno, y estando los salones rebosantes de mujeres bellas y elegantes, que completaban, con las flores, el adorno del templo de Tersépcore, regaló la Orquesta nuestros oídos ávidos con los más rítmicos danzonetes, nacidos allá en la poética Matanzas, la bella ciudad del Valle de Yumurí y las Cuevas de Bellamar...

A la gentileza de una amiguita nuestra debemos la relación que copiamos a continuación y que comprende las señoras y señoritas que con su presencia en los salones de la popular sociedad hispana, dieron mayor esplendor y lucimiento a esta hermosa fiesta.

He aquí la relación:

Señoras: Pérez de Fernández, Junquera de Jorge, Suárez de Linares, Cintas de Quintana, Quevedo de García, Jorge de Piñeiro, Valera de Leis, Ana P. de Guillemí, Puerto de Baldellot, Rodríguez de Peralta, Pérez de Fernández Castañón, Fernández de Fernández, Ana López Viuda de Arrufat, Sara Mazarredo Viuda de Echemendía...

Señoritas:

Lola Jorge, una damita muy culta e interesante.

Dos rubias muy lindas y soñadoras: las hermanitas Irma y Alicia Castiñeira.

Una señorita toda belleza y distinción: Nelia Baras; Felisa Piñeiro, gala y orgullo de nuestros salones.

Dos hermanitas muy simpáticas y espirituales; Romelia y Dora León; Lilia Serrano, lindo capullo que entreabre sus pétalos a la vida. Un lindo bouquet de azucenas, puras y blancas, formado por las lindas Adelfa, Felina e Isabel Denix, tres amiguitas muy estimadas del cronista, y ante las cuales deshojo las más fragantes flores de mi admiración.

Un grupo de flores damujinas, todas muy bellas y graciosas: Regina Linares, Ofelia López, Marina Soto, Señorita Leiva, Josefa Pérez Carrión, Josefa Guillemí, Raquel y Blanca Suárez, Gricelia Medina, Caridad Acosta, Obdulia Alvarez, Presentina Pérez, Concepción Fernández, las Señoritas Garrido, María Josef aTorres García, Ana Iglesias.

Y tres lindas «girls» tan finas y elegantes como Oara y Silvia Guillemí.

x x x

Terminado el baile, al romper la placidez nocturna con sus cuatro campanadas, el reloj pueblerino, la alegre muchedumbre fué dispersándose y perdiéndose poco a poco por nuestras avenidas.

Y en los hermosos salones donde pocos momentos antes, las risas de las mujeres y los preludios de la música ponían una nota de alegría imperaba el silencio...

Y hay quien dice que, entre la abigarrada muchedumbre, alguien vió deslizarse a hurtadillas, hacia no se sabe dónde, el blondo hijo de Venus...

Y alguien notó también la falta de varias flechas en su aljaba...

. . . .

Hasta aquí la crónica del amigo Morales. Yo, por mi parte, felicito muy efusivamente a la comisión organizadora de este baile, e insisto cerca de ellos, para que frecuentemente, se celebren actos de esta naturaleza, para ventura de la juventud amante de Tersípcore.

Serafín del Cueto Leiva, Corresponsal.

ANIMADA FIESTA TUVO NUEVA PAZ

Se celebrará en el Liceo con júbilo popular. Un almuerzo

REUNION

Decir reunión en el Liceo equivale a decir noche de alegría, de júbilo singular.

Nuestras familias que frecuentan el Liceo muestran su marcada predilección por esas noches de moda.

Animadísima resultó esa reunión, un conjunto de bellísimas «girls» adornaban con su presencia los salones.

Motivó esa, la celebración del santo de dos monísimas señoritas. Una rubia, la otro trigueña, las dos interesantes: Ana María Torres y Ana Rosa Gispert.

Tocó como de costumbre la excelente orquesta que dirige Mario Bacallao; de que tanto gustan los socios del Liceo.

A las lindas festejadas mi felicitación.

ALMUERZO

Muy animado como de costumbre el de «Filomeno Sport Club».

Estas fiestas que se hacen animadas los domingos, fué dedicada el 27, a la bellísima Carmela Hoyos.

En la amplia terraza que da a la Avenida de las Palmas se sirvió la comida en pequeñas mesitas.

El amplio salón de baile, la terraza y hall lucían admirable decoración floral.

JOSEFINA SORI

«Pina», la lindísima hijita del estimado corresponsal de este gran rotativo en ésta, Manolo Sorí.

Cumple el día primero de Agosto, esta encantadora muñequita cuatro años

Tendrá en ese día, juguetes y muchos besos la inteligente bebita.

Sin faltar el de la cronista.

RENE PEREZ FRAGA

Tuve el gusto de saludar a este distinguido joven, que vino desde la capital donde cursa sus estudios, a pasar unos días con sus queridos padres.

Sea bienvenido tan estimado amigo.

SANTA ANA

Me es muy grato saludar en esto día a ese grupo de encantadoras chiquillas: Ana María Torres, Ana Rosa Gispert; Anita Perdomo; Ana Ma. Portela; y «Anin» Figueroa.

Felicitaciones y flores llegaron hasta ellas.

EDMY.

DOS ALTOS EMPLEADOS DEL CENTRAL NAZABAL

Han partido rumbo a la Habana, donde pasarán una breve temporada de recreo, dos distinguidos jóvenes de ésta, que gozan del afecto general, por sus dotes de caballerosidad: los señores Santos Zubero, alto empleado de la Oficina del Central y José Jardón, de la conocida firma Jardón y Compañía.

Una grata estancia en la Capital les deseamos.

LILIA PEREZ

Después de pasar una corta temporadita en este Central, donde ha dejado una perdurable estela de simpatía, parte hacia Cruces, lugar de su residencia, la bella y distinguida damita Lilia Pérez.

Un feliz viaje le desea el cronista, con el anhelo de que a esta breve visita sucedan otras en tiempo no lejano.

Quirino Martínez, Corresponsal.

BAILE EN HONOR DEL PRESIDENTE DE LA CULTA SOCIEDAD POPULAR PINERA

Distinguidas damas y damitas de Nueva Gerona asistieron. Homenaje al Sr. Santiago Blanco. Regresó estimada dama

SALUDO

Antes de dar comienzo a mi tarea como Cronista quiero saludar a mis compañeras todas y a los que serán mis lectores pidiéndoles benevolencia para mi, que soy una novel redactora. Sea, pues, para todos mi saludo.

GRANDIOSO BAILE

Con motivo de celebrar su onomástico el Presidente de la Sociedad Popular Pinera, señor Santiago Blanco y Suri, la juventud acordó obsequiarle con un baile, para así, y de una manera espontánea y cariñosa testimoniar al señor Blanco las muchas simpatías conque cuenta entre, nuestro pequeño mundo social.

A las nueve comenzó el baile, pero antes ya, se advertía la animación reinante y grupitos alegres por doquier daban una nota de alegría en el salón. La orquesta del profesor Lago ejecutó con verdadera maestría las piezas bailables y la juventud en pleno se lanzó al torbellino del arte de Tersípcore.

Entre las señoras recordamos a Adelaida Soto de Fernández; María Mangual de Julbe; Aurelia H. Vda. de Santana y Dolores Rives de Quesada. Un grupo de damas muy jóvenes y muy bellas: Evelina F. de Bayo, elegantemente ataviada; Esperanza Rodríguez de Gómez Pagés, Paula Manent de Blanco y Rosa A. de Minguillón, tan esbelta y airosa.

Una viudita muy interesante, Herminia Villamil, y otras que no recuerdo.

Entre las señoritas, muchas y muy lindas.

En primer lugar un grupito florido del vecino pueblo de Santa Fe: Cachita Julbe, la bella compañerita en el periodismo; las hermanitas Margot, Nena y Chiquitica Hernández, tres lindas jovencitas. Eloína Fernández, mi amiguita de siempre, muy bonita estaba... y flechó un corazón...

Delia Pino, gentil y bella junto a su prometido el señor Oscar Hernández en amoroso idilio. Rosa María Quesada muy linda, tres trigueñitas cautivadoras. Estela García, Cira Pino y Amparo Alfonso y dos rubias blondas y finas, María González y Célida Fernández. Raquel Breul y Mercedes Sañudo, ambas muy interesantísimas; Esther Breuil a quien vimos muy entusiasmada...

Las señoritas Caridad, Teresa y Rosita Soto; Delfina, Evangelina y Roselina Fernández, esta última hermoso botón recién abierto a la sociedad.

Melitina Mariño, y este grupito de niñas: Eida Fernández; Onelia y Zoraida Alfonso; María Teresa, Georgina y Ana María Pino; Nydia Manent; Rosa María y Zenaida Remos, y las hijitas del Presidente de nuestra Sociedad Arodia y Zoila Blanco.

También anotaré a varios jóvenes que forman un grupo distinguido: Julio y Clodoaldo Pino; Conce Martínez; Armando Quesada; Miguel Angel Almicén; Andrés Fernández; José García; Bienvenido Blanco; Agustín Rodríguez; Rogelio Fernández Soto; Eduardo Aguilar; Eduardo Pérez; Pedro Pablo Estrada; Rudelsindo Reyes; Alberto Otaño; Luis Victorero; Jesús Ferrín y el señor Campo.

Párrafo aparte para Manolo Romillo el as del danzonete... Gustavo Carballar y otros.

Réstame reiterar mi felicitación al señor Blanco y a los jóvenes organizadores, especialmente, a Fernando Bayo, alma máter de dicho baile que tan lúcido resultó.

ANDRES GONZALEZ DE MANENT

De regreso ya, a su querido hogar saludamos a esta distinguida dama, que procedente de la capital a donde fué a consultar su médico y, de paso a visitar a sus familiares residentes en el pintoresco pueblo de San Antonio de los Baños. Reciba nuestra bienvenida afectuosa, así como su esposo, el señor José Manent.

Francisca ALFONSO,
Cronista Social.

M.E.C.D. 2016

ALQUILERES

CASA de huéspedes. En San Miguel 120 entre Campanario y Lealtad. Se alquilan amplias habitaciones. Amuebladas y con comida. Pida informes al U-5840.
B5 28785 24 jul 30

CASA de huéspedes, Galiano 109, altos del City Bank, moralidad, limpieza, buena comida y precios económicos, habitaciones con baño.
B5 28762 24 agos 1

CASA DE huéspedes La Matancera: Reina 83, esquina a Manrique. Tengo habitaciones amuebladas; ventiladas; con servicio; agua caliente; buena comida. Precio de lo más barato. Teléfonos A-0238 A-5587.
B5 28909 25—1 Ag.

HUESPEDES: OFRECEMOS CASA Y comida desde 50 centavos diarios, exclusivamente para señoras y señoritas. Se exige moralidad. Gervasio 126, entre San José y San Rafael
B5 27851 19—3 Agosto.

VIVA COMODO
Consulado 59, altos. Comida excelente. Magníficas habitaciones, vista calle Hay en la azotea. Individualmente, $25. Matrimonio $50. Una cuadra Prado. Cruceros tranvías. Moralidad. Visítenos.
B5 29315 28—4 Ag.

CASA de huéspedes, Aguiar 47, cerca de oficinas. Habitaciones amuebladas con lavabos de agua corriente, con y sin comida. Baños de agua fría y caliente.
B5 29561 28 jul 30

HUESPEDES: OBRAPIA 99. HERMOSAS habitaciones; baños calientes a todas horas; con muebles; con comida. Una persona $30 $35. Matrimonios $50. Hombres solos; matrimonios sin niños.
B5 29065 26—10 agos

B-6. Hoteles.

GRAN HOTEL "COLON", VILLEGAS 110, cinco pisos, elevador a todas horas, ventilado y cómodo como ninguno. Habitaciones con servicio privado, de $20 a $40 mensuales. Diario, de $1 a $2. Almuerzo, 50; comida, 50 cts. Teléfono M-6674.
5 25735 7 agosto 6

HOTEL "REGENTE": habitaciones con servicio privado, desde 60 pesos para matrimonio con todo servicio. Teléfono U-5062.
B6 28526 23—22 Ag.

HOTEL IDEAL ROOM
FRENTE AL CAPITOLIO
Prado 93, B, por Pasaje. Desea habitación grande, bien amueblada, ventilada, pintada, juegos de meple, cama, escaparate, chifonier, mesa de luz y agua, mesa grande de comer, sillones y sillas, coqueta, todo del mismo tono, baño agua caliente y todo servicio, luz, limpieza, ropas y tantas otras comodidades. Comida para matrimonio 30; los pagos de la comida usted puede hacerlos diarios; esto prueba que la comida es buena. Precios de habitaciones desde 15 a 35. Fíjese en estos precios. Hay habitaciones con comida para hombres, 30. Exíjense referencias.
B 6 4786 C 10-9 Agt.

THE SAVOY
F y 15 Vedado Telf. F-6041.
Situado en un lugar alto del Vedado, con fácil y frecuente comunicación con la ciudad y repartos. Expuesto a la brisa, con la vista al mar, rodeado de jardines, iluminados de noche, y con 600 metros de hermosos portales. Tan amplio, que los huéspedes pueden aislarse o reunirse con sus amistades en los espaciosos salones, según deseen, ventaja que no le ofrece ninguna de las modernas casas de apartamentos, donde se vive encerrado en sus habitaciones.
Las habitaciones, lujosamente amuebladas, tienen ventilación directa, closets y baño particular, con agua fría y caliente a todas horas.
El comedor de THE SAVOY es uno de los más hermosos y frescos de la Habana; las comidas son seleccionadas e incomparablemente preparadas; el servicio, en mesas separadas para cada familia, activo y competente.
PRECIOS MAS ECONOMICOS QUE NINGUN HOTEL DE LA MISMA CATEGORIA EN LA HABANA Y EL VEDADO, INCLUYENDO TRES EXCELENTES COMIDAS DIARIAS
ABRIL A DICIEMBRE 1930

Personas	Día	Semana	Mes
1: desde	$3.25	$18.20	$ 65.00
2: desde	$6.00	$33.60	$120.00

B-6 811 indf 1 ab

HOTEL BILBAO
De Julio Gutiérrez, antiguo propietario del Palacio de la Mortera, Prado y Neptuno. Amplias y ventiladas habitaciones a Prado y Neptuno, San Miguel y Consulado. Agua fría y caliente, elevador permanente, situación céntrica, a media cuadra del Parque Central. Precios económicos. Moralidad absoluta. Cocina española y criolla. Se admiten abonados al comedor. Jueves, bacalao a la vizcaína; domingos, olla española. Neptuno 5. Teléfono A-9041.
B6 28944 25 agos 2

HOTEL NEW YORK
DRAGONES 16
Teléfonos M-5906 y M-5907
A media cuadra del Capitolio y Parque Central. Habitaciones frescas y claras, con baño privado, teléfono, agua fría y caliente; servicio de camareros y elevador día y noche. Precios de habitación, desayuno, almuerzo y comida, para una persona, 45 pesos; para dos personas, 70 pesos mensuales. La comida, a escoger varios platos del menú, como en cualquier restaurant de primera. Se admiten abonados al restaurant, a 25 pesos mensuales. Habitaciones sin comida, desde 25 pesos mensuales. Precios para todo el año. Música en los almuerzos y comidas. Háganos una visita.
B6 4334C 25 jul 31

HOTEL MODERNO
El más céntrico, situado frente a la Cuban Telephone y a media cuadra de la Fraternidad. Todas las habitaciones con servicios privados. Comida excelente, española y criolla. Tenemos habitaciones especiales para lunas de miel. Precios de los más baratos que se conocen. Fernández.
B6 29431 28 agos 7

Hotel SAN CARLOS
Plaza de las Ursulinas
Desde $25 al mes, habitaciones frescas, baños, duchas, teléfonos y toda atención. Hay apartamentos de dos y tres habitaciones para familias.
Aceptamos abonados al restaurant, a precios económicos. Visítenos y será nuestro huesped.
B6 29017 26—1 Ag.

ALQUILERES

HOTEL LINDBERGH
Animas 58; frescas y ventiladas habitaciones; agua fría y caliente; servicio privado; higiene y moralidad. Desde 15 a 35 pesos. English spoken.
B6 24783 2 agosto 1

ARRENDAMIENTOS

BUEN NEGOCIO
Para el ramo de zapatos. Se arrienda en módico precio un taller completo, con seis estilos de hormas, máquinas y demás utensilios. Informan: Teléfono M-1377. W 28366 22—31 Jul

SE ARRIENDA finquita en Arroyo Arenas. Informan, U-3842.
W 28496 23 jul 30

NAVE DE ACERO
SE ARRIENDA O SE VENDE
En Concha y Rodríguez, Luyanó, con mil metros de capacidad, teniendo además cuatro mil metros de terreno vacío. Muy propia para talleres o depósitos. Informa: Luis Barrena. Teléfono A-8972.
W 29397 28—12 Ag.

SE SOLICITAN

S-1. Criadas y Criados.

SE SOLICITA criada peninsular para el servicio de corta familia de moralidad. Carmen 62, cerca de Vives. Que sea seria.
S1 29377 28 jul 30

SE SOLICITAN dos sirvientas que deseen trabajar sin perder tiempo en casas de moralidad. Trocadero número 103, bajos.
S1 29509 28 jul 30

SOLICITO criada española que sepa limpiar bien y coser un poco, referencias conocidas, $25 y uniformes. Vedado. Calle 15 número 380 entre 2 y 4. Venga de 10 a 12, no antes.
S1 29554-55 28 jul 30

SE SOLICITA una criada española para todos los servicios de una casa de corta familia; que tenga referencias y que duerma en la colocación. Sueldo, $20. Chaple número 1, Víbora.
S1 29452 28 agos 31

S-2. Cocineras y Cocineros.

SE NECESITA buena cocinera, seria, con referencias; que ayude limpieza casa pequeña para señora sola. Calle 21. Vedado 263-B, casi esquina G.
S2 29618 29—3 Ag.

SOLICITAMOS EN Mazón 1, cocinera de buen carácter, ayude servir la mesa, limpie el patio y el comedor, Sueldo: 20 pesos.
S2 29609 29—31 Jul.

S-3. Manejadoras.

SOLICITO manejadora, mediana edad para atender una niñita, que sea cariñosa, buen carácter, estar práctica en cuidar niños, tener buenas referencias, buen sueldo, calle 13 entre 14 y 16, Reparto Nicanor del Campo, Almendares.
S3 29247 21 jul 30

S-10. Oficinistas.

SE NECESITA joven para oficina, ha de saber hablar algo inglés y escribir a máquina. Diríjase al apartado No. 1614.
S10 29453 28 jul 31

S-11 Agentes y Socios.

SOLICITO SOCIO CON POCO DINERO para poner despacho de leche a domicilio. Tengo finca propia y vaquería Si no es formal y activo no pida informes. Telf. FO-1018.
S11 8320 21—31 Jul.

BUSCO socio con pequeño capital para negocio de mucho consumo, sin competencia. Urgente, Georges, Anuncios Clasificados.
S11 28953 25 agos 1

SOLICITO UN SOCIO
Que tenga referencias y que disponga de 10 mil a 15 mil pesos, para quedar al frente de un negocio que deja 1,500 pesos al mes y tiene de existencias 30 mil pesos. No pierda tiempo. Informes, Jesús del Monte 305 Señor García. De 10 a 2.
S11 28826 24 jul 30

PARA ampliar la fábrica se necesita socio comerciante con $1,000, hasta $2,000. Dirigirse su carta por El Alemán, DIARIO DE LA MARINA, Departamento Clasificados.
S11 28948 25 jul 31

S-12. Solicitudes Varias.

SOLICITO SEÑORAS y señoritas expertas para vender a domicilio (casas particulares) artírulo de primera necesidad. Excelente retribución. Informes: Teléfono A-0342.
S12 28862 25—30 Jul.

SE OFRECEN

O-1. Criadas y Criados.

SE DESEA colocar una joven española para criada de mano o manejadora, tiene referencias. Teléfono U-3143. O1 28943 25 jul 31

DESEA COLOCARSE UNA ESPAÑOLA de criada de manos; tiene referencias; informan teléfono U-8580.
O1 19153 25—2 jul

DESEA colocarse una joven española de criada de mano o manejadora, no le importa ayudar a la cocina y desea casa de moralidad, ella es formal y tiene recomendaciones, llame teléfono X-2313.
O1 29177 27 jul 30

CRIADA española recién llegada, desea colocarse para limpieza, sabiendo coser. Informan, Sol 8, fonda.
O1 29221 27 jul 30

DESEA colocarse española mediana edad para cuartos y coser o manejadora, no le importa salir al campo, tiene referencias, Informan, teléfono I-5851. O1 29219 27 jl 30

DESEA colocarse una joven española para criada de mano o un matrimonio solo, teléfono A-8390.
O1 29214 27 jul 30

SE DESEA colocar una muchacha de criada de mano, tiene referencias. Teléfono F-2337.
O1 29230 27 jul 30

SE DESEA colocar una criada de mano, española, o para cocinar y limpiar siendo corta familia. Informan, teléfono M-3927.
O1 29273 27 jul 30

JOVEN madrileña desea colocarse para cuartos o para matrimonio solo, entiende de cocina. Telf. F-4852.
O1 29241-42 27 jul 30

PARA CRIADA de mano o manejadora, se ofrece una joven española, sabe coser algo, no tiene pretensiones y presenta referencias de las casas en que trabajó. Informan en San Pedro 6, delegación de la sociedad Hijas de Galicia, Telf. A-3690.
O1 29240 27 jul 30

SE DESEA colocar una joven española para criada de mano o manejadora. Tiene referencias. I-7432.
O1 29238 27 jul 30

DESEA colocarse una muchacha española para cuartos, sabe coser, teléfono A-5985.
O1 29289 27 jul 30

SE OFRECE joven española para criada de mano, sabe cumplir su obligación, no tiene pretensiones. Tiene buenas referencias. Telf. I-2324.
O1 29270 27 jul 30

DESEA COLOCARSE muchacha española para criada de manos. Sabe coser y marcar. Tiene buenas referencias. Llamen al Telf. I-3584.
O1 29326 28—31 Jul.

SE OFRECE una muchacha para criada o manejadora. Informan, teléfono F-4595. O1 29078 28 jul 30

SE OFRECEN

SE DESEA colocar una muchacha de criada de mano o de cuartos, es seria y trabajadora, tiene muy buenas referencias. F-6198.
O1 29191 27 jul 30

SE DESEA colocar un criado de mano, práctico y sin pretensiones y con buenas referencias de buenas casas, teléfonos F-2807, F-5759.
O1 29189 27 jul 30

JOVEN española desea colocarse de criada de mano o manejadora, tiene quien la garantice, informan, Real número 69, Puentes Grandes, teléfono FO-1072. O1 29202 27 jul 30

JOVEN española se desea colocar para criada de mano, cuarto o comedor, lleva tiempo en el país, es cumplidora y tiene referencias. Informan, teléfono I-7275. O1 29552 28 jl 30

SE OFRECE criado de mano, peninsular, joven, experimentado en todo, esmerado servicio, sin pretensiones; tiene recomendación de buenas casas, va a cualquier punto. Teléfono A-4792.
O 29531 28 jul 30

UN BUEN criado de manos se desea colocar en casa particular. Tiene buenos informes de las casas en que ha prestado sus servicios. Es serio. Teléfono M-3064.
O1 29647 29—31 Jul.

SE DESEA colocar una muchacha de color, para criada de manos o cocinar y limpiar. Duerme fuera. Telf. M-5492. O1 29385 28—30 Jul

SE DESEA colocar una joven española para criada de manos o de cuartos o manejadora. Tiene buenas referencias y es formal. Telf. FO-1173.
O1 29389 28—30 Jul.

SE OFRECE buena criada de manos, española, o para cuartos; sabe coser. Y en la misma, una cocinera repostera. Ambas tienen recomendación de buenas casas. Telf. A-4792.
O1 29393 28—30 Jul.

JOVEN JAPONES desea colocarse en casa particular; buen criado de manos; es muy serio y trabajador. Informan: Telf. A-9814. A. Siki.
O1 29399 28—1 Ag.

UNA JOVEN, española, desea colocarse de criada. 10 de Octubre 629. Telf. I-6569.
O1 29313 28—31 Jul.

SE DESEA colocar joven española para criada de mano, entiende de cocina, tiene referencias. Informan, teléfono U-8177. San Rafael 93.
O1 29428 28 jul 30

DESEA colocarse una joven española de criada de mano o comedor, bien acostumbrada al servicio, con referencias. Telf. F-2211.
O1 29433 28 jul 30

UNA JOVEN peninsular desea colocarse de criada de mano, es formal y trabajadora, tiene recomendación y quien responda por ella. Informan en el teléfono A-4832 y en calle Suárez número 2, altos.
O1 29439 28 jul 31

SE OFRECE criado alemán, acostumbrado al servicio fino, sabe servir la mesa, habla inglés, francés y español, tiene referencias de casas conocidas del Vedado. Telf. A-3343.
O1 29436 28 jul 30

SE OFRECE muchacha fina, española, a familia honorable, para cuartos y coser. Está acostumbrada al servicio fino de buenas familias y sabe perfectamente trabajar. Telf. F-2375.
O1 29408 28—31 Jul.

SE OFRECE joven español, buen criado de manos, con referencias de casas conocidas; sin pretensiones; o para segundo criado. Sabe fregar máquinas; jardinero, etc. Telf. A-4792.
O1 29391 28—30 Jul.

DESEA colocarse una joven de criada de mano en casa de moralidad, tiene buenas referencias donde ha trabajado. Informan en el Telf. F-2096, Pregunten por Concha.
O1 29445 28 jul 31

SE DESEA colocar una joven española de criada de mano, tiene referencias. M-4385.
O1 29444 28 jul 30

SE OFRECE joven española para criada de cuartos o de mano, tiene referencias. Informan, Telf. M-5103. San Nicolás 21. O1 29447 28 jul 31

DESEA colocarse una joven española de criada de mano o para ayudar en la cocina, tiene referencias. Informan, teléfono U-4669. Carmen.
O1 29519 28 jul 30

JOVEN española desea colocarse de criada de mano o para el servicio de corta familia, sabe trabajar. Informan, teléfono U-4669. Victoria.
O1 29520 28 jul 30

DESEA colocarse muchacha española para criada, sabe coser un poco, con buenas referencias. Telf. U-3639.
O1 29525 28 jul 30

DESEA colocarse una joven española de criada de mano o manejadora, sabe cumplir con su obligación. Teléfono A-6531.
O1 29524 28 jul 30

SE DESEAN colocar dos jóvenes españolas para criadas de mano o manejadoras, tienen referencias de las casas que han estado. Informan, teléfono U-5088.
O1 29329 28 jul 31

DESEA colocarse joven español de criado de mano o de cualquier trabajo, sabe trabajar y tiene recomendaciones, no tiene pretensiones. Teléfono A-6207. Julio.
O1 29330 28 jul 30

SE DESEA colocar muchacha española para criada de mano o manejadora, lleva tiempo en el país, tiene buenas referencias. Informan, teléfono I-6452.
O1 29319 28 jul 30

UNA JOVEN española desea colocarse para cuartos o manejadora o para cocinar y limpiar a un matrimonio, tiene buenas referencias, llame M-1012. O1 29317 28 jul 30

DESEA colocarse señora española de mediana edad para cuartos o comedor, sabe coser de todo, no cortar, tiene referencias casas conocidas. Teléfono FO-2718. Preguntar por Antonia, de 2 a 6.
O1 29358-59 28 jl 30

DESEA colocarse una joven, habla español e inglés, de criada o manejadora, sabe coser. Informes, teléfono U-6857. O1 29518 28 jul 30

DESEA colocarse una joven española para criada de mano o para habitaciones, sabe cortar y coser en casa de buena familia. Informan, Real 62, Marianao. Telfs. FO-9144, FO-7594.
O1 29541 28 jul 31

DESEA colocarse una muchacha española de criada de mano, entiende de algo de cocina o manejadora, sabe cumplir con su obligación. Teléfono A-8572.
O1 29540 28 jul 30

ESPAÑOLA joven se ofrece para limpieza. A-0157.
O1 29536 28 jul 30

SE DESEA colocar una joven para criada de mano o cuartos. Informes, U-4669. Lucila.
O1 29535 28 jul 30

SE DESEA colocar una joven española de cuartos o comedor, lleva tiempo en el país y tiene recomendaciones. Telf. F-6561.
O1 29534 28 jul 30

SE DESEA colocar española de mediana edad de criada de mano o cuartos, sabe repasar ropa, puede ir al campo, tiene referencias. U-8674.
O1 29511 28 jul 30

UNA ESPAÑOLA desea colocarse en casa de familia respetable; prefiere dormir fuera, no le importa el trabajo, pues sabe limpiar y cocinar bien. Informan en Desamparados número 38 esquina a Damas, altos de la bodega. Aurora.
O1 29510 28 jul 31

JOVEN CASTELLANA desea colocarse de criada de cuartos o para comedor. Sabe muy bien coser y tiene muy buenas referencias de donde ha trabajado. Sus padres la representan. Teléfono U-6837.
O1 29630 29—1 Ag.

DESEA COLOCARSE joven española para criada o manejadora; con muy buenas referencias. Va a los Repartos. Telf. F-4049.
O1 29608 29—31 Jul.

O-2. Cocineras y Cocineros

UN JOVEN chino cocinero repostero, para casa particular, sabe cocina muy bien a la criolla, española y francesa, cumplidor de su obligación, tiene buenas referencias. Informan, teléfono M-2773.
O2 29245 27 jul 31

SE OFRECEN

SE OFRECE una cocinera española, cocina a la española y a la criolla, es repostera, buenas referencias. Informan en el F-1414.
O 2 29204 27-30 Julio

MAESTRO de cocina y repostería para casa particular, trabaja cuatro cocinas, es hombre solo, va a cualquier parte, trabajó en las mejores casas de la Habana, tiene referencias inmejorables. Para avisos, Antigua de Mendy. Telf. A-2834.
O2 29288 27 jul 30

SE OFRECE un cocinero para casa de huéspedes; sin pretensiones de ninguna clase. Sabe trabajar lo que le pidan. Tiene recomendaciones. Telf. M-4872.
O2 29388 28—31 Jul.

COCINERA ESPAñOLA, desea colocarse. Sabe trabajar. Tiene referencias. Teléfono A-6930.
O2 29381 28—31 Jul.

SE OFRECE una joven española para cocinar y limpiar para corta familia. Tiene muy buenas referencias. Informan: M-9578.
O2 29411 28—31 Jul.

OFREZCO COCINERA española, mediana edad. Entiende toda repostería. Tiene buenas referencias. A-9577.
O2 29366 28—30 Jul.

SE OFRECE un cocinero joven, asiático. Conoce perfectamente cocina española y criolla. Es repostero. Muy limpio. Tiene buenas referencias en casa particular. Informan: Calle Valle, por Mazón, Teléfono U-9704.
O2 29361 28—31 Jul.

SE DESEA colocar una muchacha de color de cocinera o de criada de manos. Sabe cumplir con su obligación. Tiene buenas referencias. Telf. A-6009 Amistad 192, segundo piso derecha.
O2 29334 28—31 Jul.

SE OFRECE cocinero de color. Sabe variar cocinas. No saca comida ni hace plaza. Es muy limpio en su trabajo y en su persona. Cuando lo llamen, tengan la bondad de esperar un rato al Teléfono M-4178.
O2 29335 28—31 Jul.

SE OFRECE un buen cocinero español. Trabaja las tres cocinas; repostería y helados. Es aseado. Tiene buen carácter y no tiene pretensiones. Teléfono M-5734.
O2 29350 28—30 Jul.

DESEA COLOCARSE una murhacha para cocinar o trabajo de medio día. Llamar Telf. FO-1708. Almendares.
O2 29331 28—30 Jul.

DESEA COLOCARSE un cocinero blanco, de mediana edad. Tiene buenas referencias. Muchos años de práctica; para casa particular o comercio. Teléfono U-7031.
O2 29318 28—1 Ag.

SE OFRECEN DOS muchachas de color para cocinar y limpiar. Duermen fuera. Informes: Telf. F-6228. Angela. O2 29607 29—4 Ag.

COCINERO ESPAÑOL para todas cocinas; sin pretensiones; económico y aseado. Trabaja bien. También un ayudante, se ofrece, Reina 3 café La Corona. Personal o carta. Sánchez.
O2 29603 29—1 Ag.

SE COLOCA española: Cocina muy bien y hace buenos dulces, pero no tiene pretensiones. Trocadero 57, bajos. A-8350.
O2 29562 29—31 Jul.

COCINERO REPOSTERO fino, asiático, desea colocarse en casa particular. Cocina perfectamente a la criolla, española y francesa. Muy limpio y formal. Sabe cumplir con su obligación. Teléfono U-7069.
O2 29312 28—31 Jul.

SE OFRECE una cocinera peninsular de mediana edad. Sabe cumplir con su obligación. Tiene referencias. Teléfono A-2301.
O2 29308 28—30 Jul.

DESEA COLOCARSE una cocinera del país. Sabe trabajar. No duerme en la colocación y no saca comida. En la misma, una criada con referencias. A-0339. O2 29306 28—30 Jul.

DESEA COLOCARSE una buena cocinera española con referencias. En la misma una joven para criada, con buenas referencias. A-0339.
O2 29305 28—3 Jul.

SE DESEA colocar un cocinero asiático, joven. Sabe cocinar bien española y criolla y repostería. Muy limpio. Tiene referencias en casa particular. Teléfono M-5330.
O2 29303 28—31 Jul.

SE OFRECE muchacha española para cocinar sólo o para cocinar y limpiar siendo corta familia. Tiene informes. Telf. I-3089.
O2 29338 28 jul 31

SE DESEAN colocar dos muchachas españolas, una para cocinar y otra para criada o mnejadora, saben trabajar y tienen buenas referencias, teléfono FO-2676.
O2 29347 28 jul 30

SE DESEA colocar una señora del país, de cocinera, cocina a la española y criolla, no va donde haya enfermos no menos de 25 pesos; puede dormir en la colocación. Teléfono I-7307. O2 29409 28 jl 30

COCINERA española de mediana edad, desea colocarse para cocinar, cocina a la española y a la criolla, sabe bien cumplir con su obligación, es sola. I-4796.
O2 29404 28 jul 31

DESEA colocarse superior cocinera española repostera, práctica en toda clase de comidas, inmejorables referencias. San Miguel 181 y 1|2. Teléfono U-5513.
O2 29402 28 jul 30

DESEA colocarse una señora de regular edad para cocinar y limpiar. Llame teléfono A-2966. Preguntar por Aurora. O2 29387 28 jul 30

SE OFRECE española para cocinar, puede ayudar algo a la limpieza. Tiene referencias. Informan, teléfono A-8350. O2 29479 28 jul 30

SE DESEA colocar una española para cocinar. Sabe de repostería. No le importa matrimonio solo para todo. Buenas recomendaciones donde trabajó. Teléfono FO-2125.
O2 29072 28 jul 30

UN JOVEN chino, cocinero, repostero, desea colocarse en casa particular. Sabe cocinar a la criolla, española y francesa. Muy limpio. Sabe cumplir con su obligación. Tiene buena referencia. Informan: Telf. M-5561.
O2 29398 28—31 Jul.

SEÑORA de mediana edad desea colocarse con matrimonio solo para cocinar y limpiar o para acompañar señora sola. Informan, Telf. M-8445.
O2 29429 28 jul 30

DESEA colocarse una cocinera asturiana, es fina y cocina muy bien, tiene buenas referencias, no duerme en la colocación. A-6084.
O2 29434 28 jul 30

SE OFRECE una joven española para cocinera, entiende bien la cocina, también otra para cocinar y limpiar; tienen referencias. Aguacate 24. Telf. A-6923.
O2 29549 28 jul 30

COCINERA española solicita colocación en casa de moralidad. Teléfono U-4669.
O2 29551 28 jul 30

SE OFRECE una cocinera que sabe su obligación, teléfono I-3826, de 9 a 9. O2 29528 28 jul 31

SE DESEA colocar una señora española para cocinar o criada de mano o manejadora, tiene referencias, teléfono I-7325.
O2 29295 27 jul 30

DESEA COLOCARSE una señora española de mediana edad, para cocinera. También es repostera. No hace limpieza. Calle Zapata núm. 1, Telf. U-7094. O2 29354 28—30 Jul.

O-3. Manejadoras.

SE DESEA COLOCAR UNA SEÑORA de mediana edad para manejadora, ama de llaves o señora de compañía, no tiene inconveniente en salir al extranjero, tiene magníficas recomendaciones de casas conocidas. Teléfono F1687.
O3 29150 26—30 jul

SE DESEA colocar española mediana edad para manejar niño chiquito. En la misma una joven también para manejar. Tienen práctica. Telf. U-8685.
O3 29314 28 jul 30

LIGHT colord refined girl seeks work with American or Cuban family, as maid or nurse, speaks spanish. Tel F-2574. O3 29360 28 jul 30

ESPAÑOLA desea colocarse de manejadora, criada o todo el servicio de corta familia tiene referencias. Informan, F-2898 o en Aguiar 51, altos.
O3 29553 28 jul 30

SE OFRECEN

SE DESEA colocar de manejadora, una señora de color; le gustan los niños; con referencias. Informan: F-6142. O3 29363 28—30 Jul.

O-5. Jardineros.

ATENCION. SE OFRECE UN BUEN jardinero para arreglar y cuidar jardines por horas, sale al campo, precios muy reducidos, garantiza su trabajo. Tel. FO-3164.
O5 29140 26—1 ago

JARDINERO JAPONES: desea colocarse un maestro en jardín; lo mismo colócase agricultura. Informan; calle Maloja 29. Telf. A-9814. (Hada)
O5 29616 29—1 Ag.

O-6 Choferes

CHOFER ESPAÑOL desea colocarse en casa particular, con largos años de experiencia y experto en mecánica y automóviles de todas marcas. Tiene excelentes referencias. Informan: Teléfono U-6927.
O6 28669 28—31 Jul

CHOFER MECANICO, español, con 9 años de práctica, experto en manejo y mecánica de cualquier máquina, se ofrece a casa particular o comercio. Tengo inmejorables referencias. Informan: Teléfono M-5550.
O6 29394 28—31 Jul.

O-8 Lavanderas.

SE OFRECE joven asiático para lavar ropa en casa particular. Sabe lavar ropa fina de señora, caballeros y niños. M-9787.
O8 28493 23—30 Jul.

YOUNG woman desires position as Laundres half days or general maid. call phone FO-1708. Calle A entre Lanuza y Fuentes, Reparto Almendares.
O8 29422 28 jul 30

DESEA colocarse una señora española de mediana edad, para lavandera, tiene referencias donde estuvo colocada. Telf. F-6227.
O8 29521 28 jul 30

SE DESEA colocar una joven española para lavandera o criada de cuartos, tiene buenas referencias, Oficios número 76, teléfono A-9057.
O8 29542 28 jul 30

UNA LAVANDERA desea encontrar ropa para sacar fuera, lava. F-6107.
O8 29239 27 jul 30

O-10. Oficinistas.

SE OFRECE JOVEN 19 AÑOS, taquígrafo mecanógrafo y con conocimiento Teneduría de libros. Me hago cargo trabajos por horas. Cerro núm. 589. Telf. M-4728. J. Piñeiro.
O10 27730 18—2 Agosto

JOVEN MECANOGRAFO al tacto, con conocimientos de Teneduría y trabajos de oficina. Tiene medio día disponible o da entero alternado para trabajar. Sin pretensiones. F-2241.
O10 29578 29—1 Ag.

JOVEN ESPAñOL, Tenedor de libros y mecanógrafo, se ofrece sin pretensiones; con inmejorables referencias. Teléfono M-1926.
O10 29593 29—1 Ag.

SEÑORITA taquígrafa mecanógrafa, primer premio últimos exámenes Centro Gallego, ambas asignaturas, desea oficina seria o casa de comercio, no pretende mucho sueldo, para informes al teléfono U-3291 o por escrito a S. García, M. González 10.
O10 29421 28 jul 31

DESEA COLOCARSE joven cubano de mecanógrafo; sin pretensiones. Tiene referencias. Informan: A-7613. Fernando Pena.
O10 2935s 28—30 Jul.

COMPETENTE TENEDOR DE LIBROS y corresponsal en inglés y español con mucha práctica y buenas recomendaciones, busca empleo en almacén o fábrica. Menéndez M-6618.
O10 29144 26—31 jul

O-11 Agentes y Socios.

COMPAÑIA seria, de responsabilidad, que cuenta con organización propia que cubre todo el país, para atender a su negocio de especialidades, se haría cargo de la distribución general por cuenta propia de artículos de consumo ya acreditados o que merezcan acreditarse, de producción o manufactura criolla o extranjera. Sólo atenderemos solicitudes que revelen buena fe. Comerciante.
O11 28565 23 agos 7

O-12. Ofertas Varias.

AGENCIA "La Unión", de Marcelina Menéndez, treinta y tres años de establecida. Es la única que en cinco minutos facilita todo el personal con buenas referencias. Llamen al Telf. A-3318, Habana número 114.
X28886 25—30 Jul.

SE OFRECE hombre formal, mayor de edad, con deseos de trabajar y muy buenas referencias, para atender cualquier industria o negocio, conozco mecánica, electricidad, fabricación de hielo y montaje. Para informes, Vigía número 13, en la bodega.
O12 29196 27 jul 30

SE OFRECE una señora viuda, educada y de buena presencia, para atender a familia o señora sola, informan en Muralla número 59, primer piso, Habana.
O12 29362 28 jul 30

SE OFRECE joven del país para llevar libros del 1 y Medio por ciento o para auxiliar de cajero o tenedor de libros. Tiene referencias de buenas casas. Informes: Telf. A-5104.
O12 29316 28—4 Ag.

ESPAÑOL DE 30 años, sin pretensiones, se coloca para portero, limpieza oficinas, criado o cosa análoga. Teléfono M-3628, preguntar por Florencio. O12 29619 29—31 Jul.

AGENCIAS DE COLOCACIONES

LA MATANCERA
A-7740. Sirve rápidamente cocineras, criadas, toda clase de servidumbre y empleados de ambos sexos con referencias; calle Sol 103; servicio permanente a todas horas.
X 29413 28—31 Ag.

LA RAPIDA: U-8221, Santiago 36-B, tiene muy buenas cocineras, criadas, manejadoras lel país, españolas, con referencias y acostumbradas al servicio. Servicio esmerado y permanente.
X 29029 26—2 Ag.

PIDA SUS SIRVIENTES A QUIEN le ofrezca garantías. La Agencia Montalvo las tiene: calle 17 esquina a F: Vedado Telf. F.4427.
X 4755 2 agosto 1

LA PRIMERA de Aguiar: agencia; la más antigua, más acreditada y la que mejor personal tiene, para todos los giros. Maloja 53. Telf. A-3090. Alonso. X 29372 28—6 Ag.

LA BELLITA, agencia colocaciones, ofrece toda clase de sirvientes. FO-3148. X 29418 28 agos 2

AGENCIA LA Unión, de Marcelina Menéndez, treinta y tres años de establecida. Es la única que en cinco minutos facilita todo el personal con buenas referencias. Llamen al Telf. A-3318, Habana número 114.
X 28886 25—31 Jul.

AGENCIA VILLAVERDE: O'Reilly 13. Teléfono A-2348. Siempre cuenta con buen servicio de cocineros, criados, camareros y dependencia en todos giros, con buenas referencias.
X 29379 28—5 Ag.

SE COMPRAN

C-1. Casas.

COMPRO PROPIEDADES
Hasta 22, 28, 30 y 40 mil pesos Doy en pago valor cotizable diario. Informes, Jesús del Monte 305. Señor García, escritorio.
C1 28827 24 jul 30

SE COMPRAN

C-5. Muebles y Prendas.

MAQUINAS SINGER, SE COMPRAN cuarenta máquinas Singer para un taller de costura; llamen al teléfono M-8125.
C5 24364 30 jul 30

COMPRAMOS MUOBLES modernos, máquinas de coser Singer; baúles, maletas, burós, máquinas de escribir, mantas de burato y ropa de caballero. Suárez 17 y 19. Teléfono: A-2487.
C5 29400 28—4 Ag.

COMPRAMOS MUEBLES modernos de todas clases. Máquinas coser Singer, ovillo central. Máquinas de escribir. Burós; mamparas; divisiones cristal y baúles. Salud 3. A-6620.
C5 28912 25—24 Ag.

COMPRAMOS PRENDAS DE ORO viejo y muebles. Vendemos muebles y prendas de brillantes, procedentes de empeño, sumamente baratas. Compostela 106.
C5 4761C 5—4 Agosto

C-9 Utiles de Oficina

SOLICITAMOS UNA persona que tenga una máquina de escribir portátil "Remington", que desee venderla. Sr. Núñez, San Rafael núm. 138, bajos. C9 29406 28—30 Jul.

C-12. Objetos Varios.

NECESITO una bicicleta de 3 ruedas con cajón en buen estado, como para reparto de pan. Llamen al teléfono U-5479. San Miguel 133.
C12 29448 28 agos 1

SE VENDEN

V-1. Casas.

VENDO precioso chalet con 1,264 varas terreno, $24,000, doy grandes facilidades pago. Reparto Kohly. Avenida Central y Bellavista. Puede verse. FO-7078. V1 28771 24 agt 3

CASA, AMPLIACION Almendares, 2.000 contado; renta $80. Jardín; portal; sala; tres cuartos; comedor; baño completo; hall; garage; patio grande. Dos casitas al fondo, independientes. U-5928. Fanego.
V1 29390 28—6 Ag.

VENDO RESIDENCIA lujosa, para familia bien. Jardines; portal; sala; recibidor; hall; 5 grandes habitaciones; dos baños familia; closets; gran comedor; pantry; espléndida cocina; garage; cuartos y servicios criados; lavaderos; traspatio grande para sembrar; decoraciones inmejorables. No gaste 40 mil para vivir lujosamente; con 15 mil parte contado; resto facilidades; pago comisión. FO-1969.
V1 29414 28—3 Ag.

GANGA EN BUENA VISTA
Por enfermedad de su dueño se vende baratísima, la mejor y más bonita casa de esquina para comercio. Informan, FO-2526.
V1 29446 28 agos 2

VENDO con facilidades de pago, gran casa sin estrenar en lo mejor del Reparto Almendares, jardín, portal, sala, saleta, cuatro cuartos, baño intercalado, pantry, cocina, patio cuarto y servicio de criados, garage. Propietario, teléfono M-8500.
V1 29514 28 jul 31

VENDO con grandes facilidades de pago, gran casa sin estrenar, en la calle 23, Vedado, $3,000 contado. Jardín, portal, sala, hall, saleta, cuatro cuartos, dos grandes baños, cinco closets, garage, cuarto y servicio de criados. Decorada lujosamente. Precio, $15,500 con $2,000 contado. Propietario, M-8500, de 10 a 12 y 3 a 5.
V1 29515 28 jul 31

HORROROSA GANGA CASA MODERNA POR $7.000
Se vende situada en la Avenida Cuarta entre las calles Nueve y Diez del Reparto Ampliación de Almendares, a la acera de la brisa y a media cuadra de los carros Playa.Estación Central; con jardín, portal, sala, comedor tres habitaciones, baño intercalado, cómoda cocina, garage, cuarto y servicio para criados y un gran patio. Pintada interiormente al aceite. De entrada, $3,000, resto con facilidades de pago. Señor Piñero. Edificio Casteleiro, departamento 403. Teléfonos M-2579, FO-1598.
V1 28625 23 agos 2

GRAN OPORTUNIDAD
Vendo, por tener que embarcar, una casa en la calle Antón Recio, a dos cuadras de Monte, acera la brisa, toda de azotea, sala, comedor, tres habitaciones, despensa, servicios completos, lavabos, mide 8 x 21. Informa su dueño, en San Nicolás número 250, a todas horas, precio, $5,500.
V128646 23—31 Jul.

GRAN oportunidad. Por embarcarme vendo la casa de Santa Catalina número 37, en la Víbora. En muy buenas condiciones, con sala, saleta, tres habitaciones, comedor al fondo, servicio completo y servicio de criados, patio y traspatio. Informan el teléfono M-1629. V1 28391 22 agos 1

Frente al Colegio de "BELEN"
Se vende una casa acabada de construir, muy bien decorada y con todo confort; situada frente a la doble línea del tranvía de la Habana a Marianao y al Paradero "Rabel". Precio reddcido y a pagar si se desea, con los alquileres.
SEGUNDO GARCIA TUÑON
Cuba número 81, altos
Teléfono A-4005
V1 28887 25—9 Ag.

SE REGALA una casa de portal; sala; dos cuartos; comedor; cocina y baño completo y garage. Terreno bastante. Se da en 650 pesos para embarcarme urgente. Se puede ver, Reparto La Esperanza, paradero de guaguas La Especial, bodega de Pedro Nevares. No corredores.
V1 28325 28—1 Ag.

COQUETA RESIDENCIA $6,850 DE ENTRADA $1,500
Se vende esta bonita residencia situada en la calle Once esquina a la Avenida Séptima, Reparto Ampliación de Almendares, a la brisa, con jardín, portal, sala, comedor, tres habitaciones, baño intercalado de lujo, cocina, pequeña terraza, garage, cuarto y servicio para criados, lavadero, patio y pasillos laterales. El resto con facilidades de pago. Ingeniero Cristóbal Díaz, M-9650, M-7058.
V1 28627 23 agos 2

VENDO CHALET
De ladrillos y concreto. Frente a la doble línea de tranvías, Avenida de Columbia entre Mendoza y Primelles, compuesta de portal, sala, dos habitaciones baño intercalado completo comedor cocina, garage, gran patio. Precio, $4,500. $1,000 de contado y el resto a razón de $40 mensuales Max Borges Avesterán esquina a Domínguez Telf. U-4266. (Pida catálogos de bungalows).
V1 27133 15 jul 30

SE VENDEN

VEDADO, próximo a I, vendo una casa de mampostería y teja, propia para fabricar, 9 x 50 m., acera sombra, produce buena renta, como ganga, 15 pesos metro, en Muralla 76, altos, informan, de 11 a 2. Francisco Fernández.
V1 29526 28 agos 1

CASA MODERNA ACABADA DE FABRICAR
Se vende calle D entre Fuentes y Lanuza, Reparto Almendares. Portal, Sala grande, 3 cuartos, baño de lujo, hall, comedor, cocina, pantry, cuarto y servicios criados, garage y cuarto chauffeur, jardín, traspatio, lavaderos, tomacorrientes en toda la casa. $6,500 con facilidades pago. Dueño Benages. F 247, Vedado.
VI 29079 26—1 ago

SE VENDE una casa en el Reparto Jacomino, con sala; dos grandes habitaciones; cocina; servicio sanitario, por tener que embarcarse. Velázquez 27; su dueño, de 8 a.m. a 4 p.m.
V1 29336 28—31 Jul.

ESTUPENDA OPORTUNIDAD. PARA quien desee invertir bien su dinero, de Neptuno al mar, Belascoaín a Galiano, vendo casa esquina 4 plantas recién construída, renta 4,464 pesos al año, fácil pago, precio situación, sólo trato con persona interesada Informa, L. Fernández, Gervasio 52, de 12 a dos.
V1 27616 17 agos 1

SI DESEA COMPRAR ALGUNA residencia en el Vedado, tenemos a la venta regias mansiones, por la mitad de su valor. Pida informes por el Telf. U-3543.
V1 28114 21—30 Jul.

COMPRE SU CASA POR $2.800
Se vende la casa Avenida Cuarta entre Primera y Segunda del Reparto Buena Vista, a una cuadra de las residencias del doctor Barraqué; con portal, sala, comedor, tres habitaciones, baño y cocina, punto muy alto a una cuadra de los carros, bajándose en el paradero Rabel y puede verse a todas horas. De entrada, $1.000, resto con facilidades de pago. Señor Benítez, M-9650, M-7058.
V1 28626 23 agos 2

V-2. Solares

¡MAGNIFICA OPORTUNIDAD! EN 23, VEDADO
Le vendo de $10 a $13 vara, la medida que usted solicite. También en las calles 20, 21, 22, 24 y 26, con grandes facilidades de pago. Informa, su dueño: Dr. Aranda y M. Sañudo. Mercaderes 9, Dpto. 3, de 10 a 12 a.m.
Teléfono M-6173
V-2 E-223 indf 26 en

A 3 PESOS VARA
En la Loma del Mazo: solares con aceras y buena calle. Vista de toda la Habana. Grandes facilidades de pago. Calle Carmen entre Saco y Caballero, a una cuadra del Colegio Champagnat. Notaría Sorzano, Cuba 49. Telf. A-8520. De 10 11 y de 4 5.
V2 28690 24—31 Jul.

—PLAYA
DE MARIANAO
Solares a largo plazo pagando solamente los intereses y nada de contado si usted fabrica
PRECIOS MODICOS
J. TORGA
AMARGURA 1, ALTOS
TELF. M-9523
DE 2 a 6 P. M.
1601 vence 24 Ag.

VIBORA. Se vende parcela de 20 x 37'50 metros, dos cuadras Calzada y dos paradero Havana Central. Genaro Sánchez entre segunda y tercera. Informes, A-5418, de 1 a 4.
V2 28967 25 agos 4

SE VENDE EN LA CALLE 26 ENTRE 23 y 25 una manzana de terreno la mitad al contado y el resto a plazos a $6 la vara. Informan F-1439
V2 29117 26—2 ago

REPARTO MENDOZA: traspaso solar de Johnson entre Mayía Rodríguez y la Sola. Mide 10x38; al lado hay dos casas de altos. Hay entregados 1.200 pesos del capital; y lo cedo en 400 o o cambio por un automóvil en buen estado para trabajar. Informan: Teléfono U-6474. Mascaró.
V2 29583 29—3 Ag.

ESQUINA FRAILE SANTA AMALIA A $2.60 LA VARA
Se vende la esquina de Miguel y Gonzalo, a una cuadra de la Calzada de la Víbora, frente a la quinta del señor Valdés, sembrada con árboles frutales. Señor Benítez, M-9650, M-7058.
V2 28628 23 agos 2

SE VENDE un solar 40por 20. Estrampes esquina General Lacret. Se da barato. Su dueño, Belascoaín y Animas (bodega).
V2 29038 26—3 Jul.

CASI REGALADO
Vendo 2.500 metros terreno en Juan Bruno Zapas esquina a Carmen, Víbora. Informan: Telfs. M-5921 e I-4139 Julio Esnard.
V2 28695 24—30 Jul

SE VENDE en el Vedado un hermoso solar de sombra, en la Línea entre J e I, de 14 por 47. Informan: por el Teléfono A-2528.
V2 28871 25—3 Ag.

AMPLIACION ALMENDARES: Vendo dos solares, acera de sombra; una cuadra del carro| $3.25 vara. F-2209.
V2 29375 28—31 Jul.

VENDO UN solar de 471 varas, en $1.200, con cuatro habitaciones y servicio sanitario; fabricado todo de ladrillo, en el Reparto Guasimal. Informes: Zanja 80, bajos. No corredores.
V2 29370 28—2 Ag.

V-3. Fincas Rústicas.

SE VENDE FINCA "LA BUELGA", carretera de Guanajay entre Arroyo Arenas y Pta. Brava. Para más informes: dueño en la misma de 3 a 6 p. m.
V3 27678 18—17 ag.

EN EL mejor lugar de Guayabal, Provincia de la Habana: Terrenos 1½ caballería. Casas: Una de vivienda, mampostería y tejas; colgadizo corrido con sala; comedor; cinco cuartos; con baño intercalado completo; agua caliente; cada cuarto su ventana. Asegurada de incendio en $5.700. Otra, mampostería y tejas; con baño y servicio de criados. Otra, mampostería y tejas, con cocina; despensa; cuarto de criados y cuarto de frutos. Otra, de madera y zinc, muy grande; pozo fértil; tanque; cemento y motores. Frutales: 1.600 naranjas, toronjas y limones sin semillas. 400 mangos; 650 aguacates injertados; 400 cocos; 30 mameyes colorados; 30 caimitos; 15 zapotes; 12 dátiles; 20 kakis nísperos del Japón; nueces; peras; manzanas y guayabas del Perú; guanábanas y anones; canisteles injertados. Un buen palmar y corrales cercados para gallinas y puercos. Informan: I-5580. Señor Fuentes.
V3 29630 29—1 Ag.

SE VENDEN

SE VENDEN: PEQUEÑAS FINQUITAS, propias para granjas o quintas de recreo, con agua, luz, ómnibus cada cinco minutos, a pagar a plazos, sin entrada ni interés. Finca Mora Chica, Campo Alegre, Carretera Central que va a Matanzas en el kilómetro 8 calzada en construcción; junto al Reparto Diezmero, propietario capitán Miranda. Informes en la misma o Nacional Truz Compa. Cuba 76 y 78.
V-3 8233 9-9 ag

NUEVO reparto de finquitas rústicas en San Francisco de Paula, con doble vía de comunicaciones, tranvía eléctrico y carretera central, vendemos lotes grandes y chicos, al contado y a plazos, desde 30 centavos metro, propios para siembras, granjas y jardines, con 5 líneas de guaguas por el frente. Bárcena y Rodríguez. Edificio Larrea 202, Telfs. A-0272, A-7586.
V3 28780 24 jul 31

VENDO finca de 4 caballerías, con un kilómetro de frente a la carretera, en las inmediaciones de Hoyo Colorado. Toda de cultivo. Arbolado y fábricas. Informes, Galiano 102.
V3 28576 23 agos 7

V-4. Establecimientos.

CON MOTIVO que el dueño quiere obtener otro giro, da una fonda muy barata, en ciento cincuenta pesos (1.50). Tiene mucna comodidad y el alquiler sólo $35. Véala y se arreglará. Cristo núm. 12, entre Teniente Rey y Muralla.
V4 28896 25—1 Ag.

GANGA: VENDO fonda, esquina céntrica, Habana, con mucha venta cafetería. Contrato; moderado alquiler. Para más informes: Lodos, Marte Belona. V4 28917 25—31 Jul.

VENDO nave moderna, propia para gran industria, comercio, barata, por separación de bienes, situada en punto céntrico, cerca Belascoaín, más de 500 metros superficie, cementada, azotea, facilidades de pago, no corredores. Escribir dando nombre y dirección para convenir entrevista con dueño, a H. G. R., apartado 1642, Habana. V4 29210 27 agos 6

VENDO fonda, $3,500. Está donde hay mucha industria, vende $40, todo a la carta, buen contrato, todo está a la moderna, barata de alquiler. Informan Antón Recio y Monte, Benito, café.
V4 29186 27 jul 31

VENDO una vidriera tabacos y cigarros, quincalla, muy billetera, esta calzada y café restaurant, todo está en muy buenas condiciones, Informan Antón Recio y Monte, Benito, café.
V4 29185 27 jul 31

VENDO una bodega sola esquina, dentro la Habana, mucho barrio, vende $40, muy cantinera, alquiler, $15. Precio, $2,600. Facilidades pago. Informan, Antón Recio y Monte, Benito, café. V4 29184 27 jul 31

GRAN OPORTUNIDAD
Bodega en Calzada, vendo o arriendo. Vende $35 diarios; todo de cantina; dulce y tabacos. Tengo dos y no puedo atenderlas. Informan: Arzobispo y San Salvador, Cerro (bodega).
V4 29352 28—2 Jul.

SE VENDE un taller de lavado. Se da muy barato, por tener que embarcarse su dueño. Informan; en Escobar 31. V4 29365 28—5 Ag.

GRAN NEGOCIO: En la mejor playa Marianao. Para hospedaje, vendo por tercera valor. Véame hoy. Benítez. S. Miguel 242, altos. 12 a 2.
V4 29327 28—31 Jul.

BODEGA EN MARIANAO
$3,750 bodega cantinera surtidísima sola en esquina, a tasación vale más. Vende $60, patente pagada, facilidades de pago, alquiler baratísimo. Neptuno 208. U-1802. Informa Manuel Llenín.
V4 29126 26—1 ago

SE VENDE LA MEJOR CASA DE huéspedes de la Habana, con 56 habitaciones; con servicios privados. Paga poco alquiler y se vende barata. Informes: en Zenea 189, de 1 a 1.
V4 28527 23—22 Ag.

V-5 Muebles y Prendas

POR EMBARCAR SE VENDEN LOS muebles siguientes: 1 juego cuarto matrimonio 1 idem de señorita y 1 juego comedor moderno de caoba y juego sala y una máquina Singer.— Maloja 15, altos.
V5 29088 26—3 agos

MUEBLES BARATOS
Juegos de cuarto desde $45 hasta $300. Juegos de comedor $65; uno estilo Adams $90; un estilo Renacimiento $160. Juegos de sala, $35. De Recibidor $60. Un juego de cuarto con escaparate de tres cuarpos, $130. Seis sillas y dos sillones, $15. Neveras desde $15. Sillones de portal $12. Camas de hierro desde $6. Aparadores $15. Infanta número 88, Cao y Pita. Teléfono U-4352.
V5 29075 26—10 Ag.

DESDE UN PESO:
Baúles, maletas despertadores, palos de cortina, victrolas y discos, muebles, joyería y ropa.
¡COJA GANGA!
Compostela 129, próximo a Luz, casa de préstamos.
«EL ENCANTO»
V5 27908 19—3 Ag.

SE VENDEN máquinas de coser ovillo central desde diez pesos, juegos de muebles de todas clases, escaparates de lunas, y piezas sueltas, muy baratos. Suárez número 58 entre Misión y Gloria.
V5 29423 28—6 Ag.

SENSACIONAL
VICTORIA
hemos alcanzado con la horrorosa liquidación de muebles que durará todo este mes de Julio, por balance.
"LA ZILIA"
Suárez 43-47. A-1598
4763 5—4 Agosto.

MUEBLES
Alquilamos y vendemos a plazos.
SAN RAFAEL 127
GOMEZ Y CIA. U-2969
V5 4321C 18—17 Agosto

JUEGOS DE CUARTO
Seis piezas esmaltados, varios colores, $20 fondo y $8 mensuales; juego cuarto seis piezas, color nogal caoba, $20 fondo y $8 mensuales; juego cuarto, tres cuerpos "Arte Moderno" modelos originales; juegos de sala barnizados o esmaltados del color que usted desee $15 de fondo y $7 mensuales; juegos recibidor, caoba, en varios estilos $15 fondo y $7 mensuales; juegos de comedor Renacimiento Adams C., y toda clase de piezas sueltas; visítenos; compare precios y calidad; La Eminencia; Neptuno entre Gervasio y Belascoaín.
V5 4746C 30 jul

M.E.C.D. 2016

SE VENDEN

GRANDIOSA LIQUIDACION

Por dejar el negocio. Joyas, muebles, ropas, baúles y maletas de todas clases. Máquina coser Singer, máquinas escribir, victrolas, todo procedente de empeños. Aproveche la ocasión e invierta bien su dinero.

LA SEGUNDA COMPETIDORA

San Nicolás No. 250, entre Gloria y Corrales. Teléf. M-2875

MUEBLES

...iles y maletas de ocasión, burós ...oba, $25; joyas, ropa, todo ba...ísimo. Suárez 17 y 19. Teléfono ...2487.
V5 29401 28 agos 4

25 MAQUINAS SINGER

...de $15 a $45. Casi nuevas, ga...tizando su costura. Corrales nú...ro 53. Al fondo de La Isla de ...ba.
V5 29457 28 ag 1

MAQUINAS SINGER

...illo central; tenemos una gran can...ad de 12 pesos en adelante; de ...atero, 29—4 y 18—2, tenemos pie... de repuesto de todas clases, re...aciones a domicilio. Angeles 36 y ...os. V5 29508 28 agos 27

...UIDACION DE MUEBLES. ESCA...arates desde $8; camas desde $5, ...oquetas desde $8; mesas de noche ...desde $2; de correderas desde $6; ...seis sillas y dos sillones de caoba ...desde $15; americanas, $12; espejo ...y consola desde $8; juegos de cuar...o desde $50; de comedor desde $55; ...e sala desde $35; e infinidad de ...muebles sueltos a precios muy ba...atos; damos facilidades pago. Com...pramos muebles; se los tomamos en ...fondo. Para el campo embalaje gra...tis. La Casa Durán, Angeles 84, pró...ximo a Gloria. Telf. M-9175.
4744C 30 jul 31

MUEBLES EN GANGA

...n surtido en muebles de todas cla...ses, juegos de cuarto, $65; de co...medor, $40; sala o recibidor $30; ...camas, $5; coquetas, $12; seis sillas ...y dos sillones, $12; sillas sueltas ...$1.25; sillones, $2.25; mesas corre...deras, $5; aparadores $10; neveras ...$10 y muchos más que no se de...tallan, a precios sin competencia en

"LA PRINCESA"

San Rafael 107.
E—1056 Indf.

...EMAZON de cajas de caudales de ...cero, contadoras niqueladas y cao..., vitrolite y caoba, vidrieras mesas ...rmol y vitrolite y de madera, si...s de Viena nuevas y de uso y ...ebles en general a como quiera. Apo...a 58 entre Suárez y Revillagigedo.
V5 28819 24—4 Ag.

...QUIDACION DE MUEBLES. "LA ...Victoria". Monte 193 esquina a An...tón Recio. Telf. A-2538 Escapara...tes desde $8; con lunas desde $18; ...coquetas desde $10; aparadores, des...de $6; mesas correderas desde $6; ...de noche, desde $2; espejo y conso...la, desde $10; seis sillas y dos si...llones caoba, desde $18; americanos, ...desde $15; juegos de cuarto mar...queteria, desde $55; de comedor, $55; ...de sala, desde $35; vendemos mue...bles sueltos a plazos y contado. Al...quilamos muebles. Damos facilida...des de pago. Compramos muebles ...usados y se los tomamos en fondo. ...Para el campo embalaje gratis.
4745C 30 jul 31

MUEBLES BARATOS

...z y Chao. Gran rebaja de precios ...en nuestras existencias; muebles ...de cuarto, comedor, sala y recibi...dor, finos y corrientes; piezas suel...tas al contado y a plazos. Toma...mos muebles a cambio. Neptuno ...197 entre Belascoaín y Lucena. Telf. U-5154.
25172 4 agosto 3

TALLERES DE EBANISTERIA "EL SIGLO"

DE VICENTE ARECHAGA

...egos de cuarto modernos, Biblio...tecas Renacimiento Español, jue...gos de comedor, recibidores, sala, muebles de fantasía, economice di...nero comprando al fabricante. Proteja la industria nacional.

Manrique 189. Telf. A-6135
26463 11—10 Ag.

JOYAS A PLAZOS

...lojes pulsera, señora, oro, 18 kila...tes, con esmaltes, muy finos, $3 fon...do, $2 mensuales; anillos compro...miso, oro y platino $1 fondo, $2 ...mensuales; alfileres corbata, tresi...llos, pasadores, sortijas de brillan...tes y toda clase de joyas, con faci...lidades de pago. La Eminencia, Nep...tuno 188 entre Gervasio y Belas...coaín.
4747C 30 jul 31

...ABRICANTE EN MUEBLES DEL ...interior con sucursal en Monte 292, ...realiza todas las existencias de es...ta casa; 6 sillas, dos sillones, es...pejo y consola caoba de primera, ...$20; un par de sillones portal, muy ...fuertes, $8; escaparates fiambre...ras, coquetas, vitrinas a como quie...ran; se compran muebles usados de ...todas clases; teléfonos A-8160; Mon...te número 292; La Sucursal.
24428 30 jul 30

V-6. Maquinarias.

...E VENDEN dos tornos de mecánico ...on su motor; y también se alquila el ...ocal en que están depositados. In...forman: Teniente Rey 96, tienda de ...ropa. V6 29412 28—1 Ag.

SE VENDEN

VENDO TORNOS MECANICOS; CEpillo y recortador. Habana 103.
V6 27165 15—30 Jul.

ALMACEN, EXISTENCIAS CONSTANtes de calderas, donkeys de vapor, bombas, motores, romanas diversos tamaños, arados, desgranadoras, tuberías, fluses acero para calderas etc. Basterrechea Hermanos. Lamparilla 9. Telf. A-2950. Habana.
V-6 2293 15-15 oct

V-7 Automóviles y Accesorios

SE VENDE un Buick sedán, siete pasajeros, en magníficas condiciones motor y carrocería. Se da barato por tener que ausentarse su dueño para Nueva York. Informan en el teléfono M-6669. V7 28924 25 jul 30

SE VENDE OVERLAND WHIPEET 5 pasajeros (particular) pintura y fuelle nuevo, 5 gomas nuevas, motor en perfectas condiciones, se da en precio de verdadera ganga. Luyanó 47.
V7 29131 26—1 ago

SE VENDEN dos Dodges, se dan a plazos o de contado, están tan buenos como nuevos y se pueden ver en el garage a todas horas, en San Joaquín número 61.
V7 29443 28 jul 31

CHASIS

Ford y Chevrolet

Aproveche esta oportunidad.

Liquidamos tres Chasis Ford con extensión Olson y tres Chasis Chevrolet todos en perfectas condiciones de gomas y motor. Dos Ford con carrocería de reparto. No escatimamos pesos. Venga a verlos.

Agencia Ford Víbora

Alvarez, Mena y Cía.

10 de Octubre Núm. 767.

Teléfono I-3838.

SE VENDE camión cerrado, Chevrolet, del 26, en perfectas condiciones, Agua Dulce 11, Carvajal y Buenos Aires. V7 29420 28—1 Ag.

SE VENDE automóvil Dodge abierto, particular, en muy buenas condiciones. Calle D entre 27 y 29, Vedado, Villa Mercedes. Puede verse a cualquier hora. V7 29382 28 jul 31

VENDO CASCO NUEVO, PARA LANcha, de 16 pies, lindísimo; costó 300 pesos y no se le ha puesto motor todavía. Precioso para quien quiera hacer una lanchita de paseo y velocidad. Se regala por $175 Carvaja. Real y Avenida Columbia, Marianao
V7 4730C 23 Jn. Indf.

NO POERDA ESTA GANGA

A precio de situación se vende un camión White de 2 y media toneladas. Háganos una visita y se convencerá. Se dan facilidades de pago. Puede verse en Compostela 171.
V7 29092 26—3 agos

EN GANGA, CAMIONES FORD DE estacas, en buenas condiciones, desde cien pesos en adelante. Carvajal Real y Avenida Columbia, Marianao.
V7 C4777 8 jul Ind

CAMION FORD SIN FIN DE ESTAcas, buena carrocería; buenas gomas; perfectas condiciones; se vende en $1.25. Carbajal, Real y Avenida Columbia; Marianao.
V7 4710C 20 Jn. Ind.

UN CAMION FORD DE REPARTO, carrocería de leche, se vende en ganga, cien pesos, sólo la carrocería los vale. Agencia Ford de Marianao.
V7 C4776 8 jul Ind.

VENDO FORD ABIERTO DEL 24, gomas buenas, buen fuelle, arrancando y funcionando bien, en sólo cuarenta y cinco pesos. Carbajal. Real y Avenida Columbia, Marianao.
V7 4318C 17 Jl Ind.

VENDO UN CUPE FORD DEL 26 en muy buenas condiciones de todo Sólo ochenta pesos. Carbajal. Real y Avenida de Columbia, Marianao
V7 4317C 17 Jl. Ind.

DOS CAMIONCITOS Ford, carrocería cerrada de reparto y una carrocería sola. Se dan a la primera oferta razonable. Garage "Venta', Agua Dulce y Buenos Aires.
V7 29590 29—1 Ag.

MOTOCICLETA HARLEY-Davidson, con carrocería de reparto en el chasis, prácticamente nueva. Se da barata. Jesús del Monte 137-A, altos.
V7 29591 29—1 Ag.

GANGAS, VENDEMOS VARIOS CAmiones Chevrolet y Dodge, 1 1½ toneladas, con carrocerías de reja, propios para almacenes de víveres a precios de liquidación. Agencia Ford de Marianao Real y Avenida de Columbia.
V7 4316C 17 jul Ind.

REGALO UNA CUÑA FORD DEL 27, funcionando perfectamente y buenas gomas por sólo sesenta pesos. Carbajal Real y Avenida de Columbia Marianao.
V7 4315C 17 jul Ind

LIQUIDAMOS OCHO CAMIONES Ford sin fin; con carrocerías de estacas y de reparto. En precios de ganga para salir de ellos. Agencia Ford de Marianao. Real y Avenida de Columbia.
V7 4314C 17 jul Ind.

GRAN TALLER DE CHAPISTERIA

Reparación en general de radiadores pintura "Duco"; soldadura outógena, de Enrique Padilla, Infanta 8 entre Jovellar y San Lázaro. Telf U-7267.

Esta casa pinta con "Duco" todas las reparaciones de los trabajos de chapistería, con precios muy reducidos y con toda garantía en las reparaciones generales. Mi interés es que sea usted un cliente para siempre.
V-7 12162 J1R. Indf

V-8. Instrumentos de Música

AFINE SU PIANO O PIANOLA POR $2.50; absoluta garantía; Virgilio Fernández; procedente de grandes fábricas europeas; taller de reparaciones de pianos y victrolas y barnizado; Zulueta 36 y medio; teléfono M-3040.
24365 30 jul 30

DESEO VENDER UN AUTOPIANO REproductor eléctrico y pedal, pocos meses de uso. Un piano Pleyel propio para estudios $45. San Rafael 141 bajos, entre Oquendo y Soledad.
V8 29113 26—31 jul

SE VENDE un piano para estudios muy barato, en San Miguel 179-A primer piso Sra. de Rodríguez.
V8 28702 24—3 Ag.

SE VENDEN

GANGA. Liquidamos ortofónicas a $30. Discos desde 10 centavos y 30 centavos, ortofónica, un radio electro. la Víctor en $290, nuevo. Monte número 280 y Plaza Polvorín, frente al Hotel Sevilla. Telf. A-9735
V8 28615 23 jul 31

POR NO NECESITARLO VENDO UN buen piano para estudios en precio bien reajustado. Salud 231, Departamento 23.
V8 29114 26—31 jul

PIANOLAS y pianos alemanes de las mejores marcas, mejores precios y mejores garantías. Visite la casa Domínguez, no le pesará. Dragones frente al teatro Martí. V8 28197 21 ag 5

SE VENDE una ortofónica tipo Granada; está en muy buenas condiciones y se da sumamente barata. Condesa 16, bajos.
V8 29355 28—31 Jul.

ORTOFONICA DE lujo; buena voz; mueble de gran lujo; con discos; en tercera de su valor. S. Miguel 242, altos, derecha.
V8 29328 28—31 Jul.

A PERSONA de gusto artístico, vendo una caja de música suiza y un juego de sala lujoso, orlado el espejo de oro legítimo. Informes: Correa 77. I-5574.
V8 29592 29—31 Jul.

SE VENDE un piano tipo pianola, color caoba; y se da a precio de situación y puede verse en Maloja 179, después de las 9 en adelante, entre Gervasio y División.
V829565 29—2 Ag.

V-9. Utiles de Oficina.

PARA OFICINA, VENDO MUY BArato, burós planos y cortina, máquinas de escribir, sumar calcular, archivos, libreros, sillas giratorias carpetas. Progreso núm. 3, casi esquina a Aguacate. M-8638.
V9 4762C 5—4 Agosto

PARA OFICINA

De ocasión, burós, máquinas de escribir, archivos, cajas caudales, préstamos, muebles de cuarto, sala, comedor.

«LA HISPANO CUBA», VILLEGAS 6. TELEFONO A-8054
V9 28540 23—30 Jul.

MAQUINAS DE ESCRIBIR UNDERwood, Remington, Royal, etc., vendo baratas, garantizándolas. Especial atención, órdenes del interior. Compro, reparo, alquilo. Acosta. Obrapía 30, casi esquina a Cuba. A-1460.
V9 29147 25—1 agos

V-10. Cajas Registradoras.

VENDO una contadora color caoba que sirve para cualquier negocio, y se dá a la primera oferta razonable, venga y véala. Calle Barcelona 22, garage. V10 29470 28 agos 7

VENDO y reparo contadoras, esmalto caoba. Unica casa en Cuba que usa baño inoxidable para registradoras niqueladas, evitando se oxiden. J. R. Ascencio, Campanario 89, teléfono M-9571. V10 29467 28—7 Ag.

REGISTRADORAS NATIONAL, DESde $10 mensuales. También cambiamos, resto pagadero a plazos. Hacemos reparaciones garantizadas. También compramos. Escriba a J. R. Ascencio. Campanario 89, Habana, teléfono M-9571.
V10 29468 28—7 Ag.

V-11. De Animales.

SE VENDE un toro Jostin, cruzado de holandés, y una novilla Jostin, próxima a parir, se dan baratos, pueden verse en Arroyo Apolo, finca Santa Ana, Reparto Santa Amalia, Miguel y Martí. A todas horas. José Pérez. V11 28835 24 jul 30

V-12 Objetos Varios

SE VENDEN vidrieras, se dan muy baratas, por desocupar el local; un molino de café con su motor y otros objetos de establecimientos; para informes, Zanja número 68.
V12 29496 28 ags 4

BILLARES: VENDO DOS MESAS DE Viuda 5x10; y dos de Chicago, nuevas y completas accesorios. Se dan baratas. Calle Almendares y San Manuel, Marianao, Telf FO-7956.
V12 27534 17—3 Ag.

BAULES Y MALETAS

Surtido completo de lo más fino hasta lo más económico; precios no vistos.

JOYAS, MUEBLES Y ROPAS

Las compramos siendo modernas, las empeñamos con interés módico, y las vendemos con facilidades de pago. Antes de comprar vea nuestra exposición y precios; se convencerá.

LA COMPETIDORA

Gloria e Indio. Telf. A-6827.

1246 Ind. Jun 1.

MESA BILLAR

De carambolas, grande, Brunswick, con bolas de campeonato; casi nueva. Se vende por la mitad, con taquera y demás utensilios. San Ignacio 21 (café).
V12 28670 24—30 Jul.

CASAS DE PRESTAMOS

PARA OFICINA Y DE OCASION

Burós planos y cortina; burós; máquinas de escribir, sumar; libreros, giratorias; mesas de máquinas; archivos; mimiógrafos; accesorios. Véalos. Villegas 6. A-8054.

A-8054, DE OFICINA

Compro y empeño archivos; máquinas de escribir, sumar; burós planos y cortinas; mesas; máquinas; accesorios; cualquiel cantidad. Llame a A-8054.

A-8054, MAQUINAS EMPEÑO

y compro de escribir, sumar, en cualquier estado; archivos; cajas archivos, caudales; mimiógrafos y accesorios en todas cantidades. Llame a A-8054.
V D-6 E-317 Indf

DINERO E HIPOTECAS

Se toma

SE TOMAN $3,000 al 10 o|o, Reparto Zaldo, próximo a Infanta; y $1,000 al 12 o|o en Buen Retiro. Informan, teléfono F-2526.
Z st 29045 28 jl 30

PRIMERA hipoteca tomo mil pesos sobre casa en Marianao, cuádruple valor. Belascoaín 648, frente Corrales, fotografía, de 9 a 11 y de 2 a 2. Teléfono A-3514.
Z st 29395 28 jul 30

TOMO $10,000 AL 8 o|o, primera hipoteca sobre casa Vedado, vale $22,000. Fabricación de primera. Renta $210 mensuales. Llame M-8500. 10 a 12 y 3 a 5. Rodríguez.
Z s t 29513 28 jul 31

Se Ofrece

DINERO

Doy grandes y pequeñas cantidades en hipoteca desde el 6% en adelante para la Habana y sus barrios; también tengo para los Repartos Operación rápida y absoluta reserva.

JULIO C. GRANDA

Obrapía 33. Telfs. M-5921 y F-5759
Z s. o. 25937 8 agosto 7

DINERO EN HIPOTECA

Tengo dinero para hipotecas, al 6½ y 7%, con buenas garantías. Prontitud y reserva. Claudio de los Reyes. Tejadillo 1. Telf. A-2888. De 10 a 11 y de 2 a 3.
Zso. 28847 25—4 Ag.

RENTISTAS HIPOTECARIOS

Vendo un crédito de $15.000 al 7% sobre propiedad rústico; con fabricación moderna que vale el doble. Informes: Sr. Díaz. Telf. F-4047.
Z 29030 26—5 Ag.

EN HIPOTECA doy $500 a $5.000 sin comisión, Habana Repartos. También $6.000 a $50.000 y segundas hipotecas, Neptuno y Amistad, café, vidriera tabacos. Díaz.
Zso 29057 26—3 Ag.

CEDO HIPOTECA $5.000, Víbora. Se toman $9.500 Vedado. Casa Lisa, Marianao, madera. Dos cuartos, garage, en $600 contado y $1.000 plazos. J. Echeverría, Aguiar 47, altos.
Zst. 29410 28—31 Jul.

DAMOS DINERO SOBRE JOYAS

y objetos de valor, con módico interés. Compramos oro y platino. Neptuno 199, esquina a Lucena. Telf. U-5154. Díaz y Chao.
Z 25173 4 agosto 3

DINERO

Se lo prestan con garantía de joyas, sobre artículos del hogar y oficina. Mucha reserva y poco interés. Suárez 58, teléfono M-3612.
Z 29425 28 agos 5

DINERO AL COMERCIO

Proporciono partidas hasta mil pesos, facilitando su pago. Absoluta reserva y rapidez. Trato personalmente. Janer, de 12 a 4. Obrapía 26. (Imprenta).
Z s o 29013 26 jul 31

Tenemos Grandes

Y pequeñas cantidades de dinero para hipotecas al mejor tipo, sobre fincas, casas en laHabana, Marianao y sus barrios, para fabricar. Martínez y Prieto. O'Reilly 23. A-6951.
Z. 106 Indf 30 en

HIPOTECA: DOY AL 6%

Villamarín y Vallongo, siempre tienen dinero para invertir sobre propiedades en la Habana y todos sus barrios 6 y 7% (verdad) si ofrece buena garantía. Cuba 21-A. Telf. A-7150.
Zso. 27105 15—30 Jul.

DINERO RAPIDO: Lo proporciono en el día, con garantía de valores, mercancía, solares, casas, hipotecas, censos, etc. No oigo intermediarios. Neptuno 17, bajos, A-3222.
Z 29586 29—2 Ag.

AL PEQUEÑO AHORRO

Coloque su capital menor por mi conducto. Le aseguro que por escritura pública y con garantía en su mano percibirá interés no menos de $3 a $5 mensuales por cada cien pesos. Véame personalmente. Sr. Janer. O'Reilly 74, altos. De 8 a 1 tarde.
Z 29587 29—2 Ag.

PARA EL HOGAR

PH-1. Comidas a Domicilos.

LA MEJOR casa de comida a domicilio. Porvenir número 2 esquina Habana. También se alquilan departamentos altos y bajos. Telf. M-8673.
PH1 29232 27 jul 30

PH-2. Reparación de Muebles.

NEVERAS, MIMBRES, ESMALTO sistema Duco, igual que la fábrica. Barnices muñeca fino, esmaltes en general. Tapizamos y envasamos muebles. Precios baratísimos. Aniceto Calvo. U-3164. Zanja 61.
PH2 25014 3—2 Ag.

PARA EL HOGAR

REPARACION MUEBLES, CASA Pardo, U-5761. Barnices muñeca fino, esmaltes Duco, decoraciones, pinturas mimbres a vapor, dorados, tapicerías. Azogamos lunas, reformamos y envasamos muebles. Garantizamos nuestros trabajos. Precios baratísimos. San Rafael número 130.
PH2 24330 30 jul 30

¿QUIERE USTED DEJAR SUS MUEBLES NUEVOS Y MODERNOS?

Llame a la Isla de Cuba, F-1451. Esmaltamos y laqueamos, barnizamos o enceramos, tapizamos, cambiamos de colores de esmalte a caoba, y nogal, admitimos muebles en pago de reparaciones. También hacemos, compramos, cambiamos y reparamos muebles. 23 número 245, esquina a F. Teléfono F-1451.
PH2 28248 21 jul 31

REPARACION DE MUEBLES

De todas clases y taller de tapicería. Especialidad en mimbres Pintamos con "Pistola'. Magníficas referencias de familias satisfechas de nuestro trabajo. Cumplimiento en los encargos es nuestra divisa. Pedro García Hospital 19 entre San Rafael y San José. Telf. U-4424.
PH2 4797C 15—14 Ag.

SE ARREGLAN MUEBLES "EL ARTE"

Taller de reparación y reconstrucción de muebles. Envases y embarques. Especialidad en pinturas, barnices y tapicería. Calle I número 69, casi esquina a Calzada. Telf. F-2312.
PH2 4313C 17—16 Agosto

SUS MUEBLES, POR POCO DINERO, los reformo barnizo, esmalto, tapizo, etc. Llame, A-7558, Aguila 146 y será complacido. También trabajo a domicilio.
PH2 27830 19—3 Ag

NEVERAS WHITE FROST. AGENtes: garantizamos nuestros trabajos de reparación y esmalte; existencia pomos de cristal de Metal y piezas sueltas. Habana 110. Tel. A-6688.
PH2 29035 26—5 agos

PH-3. Pinturas e Instalaciones

ELECTRICISTA INSTALADOR: SE hace cargo de bombas por igualas mensuales; traslados de lámparas e instalaciones sanitarias. Enrique Yañes. Arango núm. 45. Teléfono X-2020. En la misma, se vende un diferencial triple Yale, de cinco toneladas.
PH3 25555 7—6 Agosto

PH-4. Limpieza de Cocinas.

MECANICO: UN peso limpieza y arreglos máquinas coser; cocinas gas y calentadores. Trabajos a conciencia. Corrales 20. Teléfono M-4661. F. G. Santos. PH4 29371 28—30 Jul.

PH-6 De interés para el Hogar

AVISO: REPARACION de bustos, estatuas y toda clase de objetos de arte y salón. Llame al Teléfono I-5496 de 7 a 12. PH6 28728 24—30 Jul

PARA LAS DAMAS

PD-1. Peluqueros.

DAVID: EX-PELUQUERO DE GALIA y de la Americana, ofrece sus servicios a domicilio. Corte de melena, 60 cts. Ondulación Marcel o agua secada $80 cts. Teléfono M-6868.
PD1 25554 7—7 Agosto

SEÑORA: LEA Y DIGASELO A SU amiga: Por un peso arreglan melena, dan masage facial y perfilan cejas. También a su esposo conviene, Un servicio, 50 cts.; cinco $2. Molina. A-4478.
PD1 27590 17—16 Ag.

La Peluquería y Perfumería "La Parisién"

Ofrece a su numerosa y distinguida clientela y público en general, el salón más amplio y más moderno, montado con los últimos adelantos que se conocen, y la más estricta sesia.

Tenemos un aparato de ondear Marcel, que dura la onda 15 días. Es el único que hay en Cuba, sistema Pellicet

Toda persona que nos presente este anuncio, le hacemos la onda permanente por 5 pesos.

La persona que se corte el cabello o se ondee martes o miércoles, se le arreglan las uñas o cejas gratis.

Avenida de Italia 33-B Teléfono A-5037.

PD1 28688 28—30 Jul.

PEREZ: PELUQUERO exclusivamente a domicilio. Damas, niños y caballeros, a 40 centavos. Telf. M-8768.
PD1 29389 28—4 Ag.

PD-5. Especialidades

EXCEMICIDA DE MADAME SENtouré. Maravillosa pomada francesa, infalible para excemas, herpes, psoriasis, granos, fístulas. Poderoso específico para llagas, úlceras crónicas. Curas asombrosas. Venta: Sarrá, Jahnson, Taquechel. Depósito: Máximo Gómez 412. Dr. Moriet.
PD-5 G-8 Ador Indf.

PELO rizo se pone completa y perfectamente bien lacio en diez minutos con Climax, X. Ray y Special Pomade. Dura muchísimo tiempo. Ordénelo enviando giro postal por $2.25. Despachado por aeroplano $5.50. Sophias Products Agency. Box 1007, San Juan, Porto Rico. PD5 28765 24 ag 15

PARA LAS DAMAS

PD-6. De Interés para las Damas

PARA VD., SEÑORA

Es interesante conocer el maravilloso descubrimiento del Regenerador GRACIA, para el cabello o calvicie, y

A TODOS

Interesa el vegetal color negro de este Regenerador, para teñir sus canas sin peligro. Suavidad, brillo, duración. Frasco por año. Precio: $2. Remita importe y lo recibirá. García y Pardo, Avenida República 67. Telf. M-5878.
PD6 29036 26—5 Jul.

MANTONES DE MANILA: MANTIllas; peinetas españolas; trajes típicos de todas naciones; pinturas, maquillajes para artistas de teatro y de cine. Alquiler de disfraces para carnaval, de todas clases y estilos, los alquila PILAR, Virtudes 28, entre Aguila y Amistad. Telf. M-9392.

FUERA CANAS: OBTENGA UN hermoso color negro o castaño usando "La Favorita", tintura instantánea y vegetal a base de Quina. Estuche, $1. De venta en boticas y sederías. Depósito: Peluquería PILAR, Virtudes 28. Telf. M-9392.

CORTE DE PELO A SUS NIÑOS por expertos peluqueros, estilo americano y francés. Niños, 50 centavos. Niñas, modelo "Garzón"; niños "Juana de Arco", 50 centavos. Señoritas, 80 centavos. Peluquería PILAR, Virtdes 28. Telf. M-9392.

PILAR: PELUQUERIA DE SEÑOras y niños. Peinados, $1. Masajes, 50 centavos; manicure, 50 centavos; teñido del cabello, desde cinco pesos. Trenzas, moños postizos, cabello. Virtudes 28. Telf. M-9392.
PD6 28865 25—25 Ag.

SOMBRERERA: HAGO, tiño, reformo, adapto a su cara cualquier modelo. No lo bote; lléveselo a Celestina. Se tiñen zapatos, carteras. Virtudes 67, esquina a Galiano. Telf. A-2492.
PD6 28347 22—31 Jul.

"LA FAVORITA": CALZADO A MEdida, hecho a mano en toda clase de pieles Para señoras, caballeros y niños. Especialidad para pies delicados o defectuosos. Colón 13, esquina a Industria. Telf. M-6137.
PD6 27848 19—20 Oct.

EXPERTA MODISTA: Me hago cargo de todas clases de costuras. Precios módicos. También corto, entallo vestidos, sólo por un peso. Doy clases prácticas a domicilio. Telf. A-9504.
PD6 29374 28—31 Jul.

CONFECCIONO VESTIDOS desde $1.00 De seda, $3.00. De niñas, desde 50 centavos. Hago y reformo sombreros. Escobar 77.
PD6 28696 24—31 Jul.

PARA CABALLEROS

HERNIAS

Vendaje especial, cómodo y sencillo Fajas reductoras. Corsets para desviación de la columna vertebral y aparatos para toda clase de imperfecciones. Emilio P. Muñoz. Ortopédico. 20 años establecido. Consulado 69-D. Teléfono A-9559.
K. 411 30d v. 13 my

ENSEÑANZAS

E-1. Academias.

APRENDA INGLES EN SEIS MESES

El Miami School of Languages ofrece a usted, sin complicadas fórmulas gramaticales, la brillante oportunidad de aprender inglés en seis meses. Más de diez mil graduados. Escriba pidiendo informes antes del cierre del curso. 305 N. E. First St. P. O. B. 955, Miami, Florida.
E1 27677 18—17 Ag.

"INSTITUTO Comercial": día y noche. Teneduría, Aritmética, Caligrafía, Redacción, todo $5.00 mensuales. Inglés, Taquigrafía Pitman, Mecanografía, Ortografía, 5 pesos. Diploma y empleo final. Primera Enseñanza, pupilaje. Belascoaín 195. Teléfono M-1803. Pida folleto.
E1 28250 21 agos 20

Academia de Inglés ROBERTS

MALECON 31

Clases nocturnas; $5.00 mensuales—Clases particulares por el día en la Academia y a domicilio. ¿Desea usted aprender pronto y bien el idioma inglés? Compre usted el METODO NOVISIMO ROBERTS, reconocido universalmente como el mejor de los métodos hasta la fecha publicados. Tercera edición pasta. $1.50.
E1 1283 Ind. 1 Jun.

ACADEMIA CORTE ALEMANY

Hágase rápidamente excelente cortadora, aprendiendo el facilísimo y moderno sistema Alemany, el mejor de la Habana. Será modista afamada. Confeccionará trajes "chic" parisién. Cortará probará sin retocar nada. Graduamos con título Profesora. Clases domicilio y correspondencia. Virtudes 41. Admitimos internas y media internas. Teléfono M-2065. Directora.
E1 26499 11 agosto 10

ACADEMIA "GRECIA"

Clases de inglés por un graduado de la Universidad de Yale. Cuota sumamente módica. Día y noche. También Preparatoria, Taquigrafía, Contabilidad, Mecanografía y Matemáticas. Luz 55.
E1 27998 20 agos 4

"ACADEMIA POLITECNICA AMEricana", Angeles 22 (altos). Telf. A-2317. Lenguas, Taquigrafía, Mecanografía; Matemáticas, Gramática Teneduría: Ingreso Instituto, Normales, Comercio, etc. Atención individual. Precios económicos. Diplomas.
E1 27513 17—1 Ag.

ENSEÑANZAS

ULTIMO CURSO DE VERANO

El día 3 de agosto comenzará el último Curso de Verano.

$5.00

una asignatura y

$2.50

las demás. Matrícula limitada; se admitirán inscripciones hasta el día primero. Solicite informes.

Taquigrafía, Mecanografía, Idioma Inglés, Contabilidad, Aritmética, Correspondencia y Caligrafía.

Academia PITMAN

FUNDADA EN 1914

MANZANA DE GOMEZ 208-210

E1 28928 28—31 Jul.

MANRIQUE DE LARA

La Academia mayor de la Habana

Fundada en 1916: Comercio, Bachillerato, Ingreso a las Escuelas de Ingeniería y Veterinaria; idiomas, primera enseñanza. Internado para varones. Medio internos y externos, de ambos sexos Hágase taquígrafo-mecanógrafo, o tenedor de libros. Cientos de alumnos diplomados, empleados por nosotros en Bancos, casas comerciales y notarías. Clases de día y de noche. Pida prospectos e informes por correo o por teléfono. Cuba número 58. Teléfono M-2766.
E1 4750C 2—2 Agosto

BAILES WILLIAM

Aprenda son, danzón, foxtrot, pasodoble, vals, 5 bailes, $10; son y danzón, $5. Con derecho a clases hasta aprenderlos. Bailes españoles, castañuelas, bailes teatrales. Casa particular. William M-3643.
E1 26626 12 agos 11

LUIS B. CORRALES

Director de la Gran Academia Comercial, de Idiomas, Taquigrafía y Mecanografía, premiada en el Concurso Profesional de 28 de Mayo de 1922, y que más expertos tenedores de libros ha dado a Cuba, trasladó esta Academia a la calle de Aguila 96 entre S. José y Barcelona. Clases de día y de noche. El que presenta en el Comercio o la Banca las títulos que expide esta Academia no necesita más recomendación.
E1708 Indf. 1 Ag.

GRAN ACADEMIA DE CORTE NACIONAL

SISTEMA "SERRA"

Damos títulos de profesoras en un mes. Admitimos pupilas y medio pupilas. Clases por correspondencia, día y noche, domicilio Vendemos el valioso método Serra. Lealtad 82. M-6846. Paquita Serra.
E1 26136 9-8 agosto

ESTUDIE POR CORREO

Con absoluta perfección: Aritmética, Teneduría de Libros, Mecanografía, Taquigrafía, Ortografía, desde cualquier parte de la República. Sistemas eminentemente prácticos distintos a cuantos pudiera conocer; sorprendentes resultados. Cientos de alumnos satisfechos, nuestra mejor garantía. Solicite más detalles por Correo y se convencerá. Gran Academia "Mercurio", Dragones 42. Habana.
E1 27688 18—17 Agosto.

E-5 Profesores

PROFESORA FRANCESA

Graduada de la Universidad de París

Da clases de Francés y Literatura a domicilio y en su Academia. Calle 4, número 253 entre 25 y 27. Vedado. Teléfono F-2658.
E-5 1862 Indf 1 sept

PROFESORA GRADUADA EN LONdres; tiene muchos años de experiencia; da clases en casa particular o en su casa; teléfono F-6534.
E5 24978 3 agosto 2

PROFESORA de piano, solfeo y teoría se ofrece para dar clases a domicilio. Precios económicos. Teléfono A-6104, de 9 a 12 a. m.
E5 28204 21 jul 31

EL INGLES es más necesario cada día en la vida social y comercial, clases de inglés por Miss. Corinne, de California, a domicilio o en su casa. Precios módicos, A-2212.
E5 29000 25 jul 31

DOCTORA en Pedagogía, con excelentes referencias, tiene algunas horas libres para dar clases de primera y segunda enseñanza, a domicilio. Teléfono A-4495. E5 28995 25 agos 1

INGLES; TENEDURIA; TAQUIGRAfía (inglesa y española; Ortografía; Mecanografía; Cálculo Mercantil; Matemáticas;; Dibujo Lineal y Mecánico. Enseñanza a domicilio por el profesor F. Heitzmon. Honorarios: 11 pesos mensuales. Se darán más informes por escrito o personales, en Reina 30, altos.
E5 27266 16—15 Agosto

EXPERTA profesora, enseña rápidamente inglés, mecanografía, taquigrafía, especialmente a señoras, señoritas y niños. Informa, señora Urbi de Serapión. Gervasio 116, altos, entre San Rafael y San Miguel.
E5 29474 28 agos 12

PROFESOR DE CANTO

Especializado en la educación de la voz gracias a estudios profundos en el arte del bel canto, y muchos años de enseñanza en Italia. Conciencia, franqueza y moralidad suma. Doy clases en mi academia y a domicilio. No admito tratos por teléfono. Véame, posiblemente, por la mañana, de nueve a 12. P. Beggiato. Belascoaín 26, por San Miguel.
E5 29547 28 agos 1

ENSEÑANZAS

INGLES, FRANCES: enseña profesor extranjero; diez años enseñando en Habana. Conversoción; gramática; traducciones; clases individuales; clases limitadas colectivas $5 mensuales. Amistad 70, esquina S. Miguel. A-0584
E5 29012 26—31 Jul.

PROFESORA INGLESA: Tiene algunas horas disponibles para dar clases colectivas o en su casa. También prepara discípulas para los exámenes. Llamen al F-5413.
E5 29020 26—31 Jul.

CONVERSACION en inglés, oportunidad para practicar con diferentes profesoras americanas, siguiendo un método agradable y práctico. Virginia Burtner, Edificio Gómez, Morro y Genios. Telf. A-4604.
E5 28947 25 agos 11

PIANO Y SOLFEO. DOY CLASES. También a domicilio. En poco tiempo tocará lindas piezas y será profesora estudiando por mi práctico sistema. A-0225. Precios económicos.
E5 4764C 5 agosto 4

INGLES, TAQUIGRAFIA, MECANOgrafía, Matemáticas, Teneduría, Gramática, Preparatoria, Instituto Normales, Comercio. A domicilio o en mi Academia. Profesor Lista procedente de la Universidad Gregoriana. Teléfono A-2317.
E5 27514 17—1 Ag.

INGLES

Enseñado por profesora americana. Sorprendentes resultados en pocas semanas. El discípulo leerá, escribirá y hablará el inglés en breve tiempo. Lecciones a domicilio también. Miss Kapan. Gran Hotel, Teniente Rey y Zulueta. M-9896.
E5 26888 14—13 Agosto

FRANCES

Clases particulares y colectivas por el profesor F. B. De Chatton, cinco años de práctica en la Berlitz School of Languages. Precios de situación. Academia en Edificio Abreu, apartamento414. O'Reilly y Mercaderes.
E5 26950 14—13 Ag.

PROFESORA CANADIENSE, DA CLAses de inglés. Prepara para exámenes del mismo. Tiene título; referencias y experiencias extensas. Mary Crisp. U-1508.
E5 28524 23—18 Ag.

PROFESOR de inglés, graduado de Becker's Business College en Worcester, Massachusetts. Clases a domicilio. Teléfono I-5668.
E5 28554 23 jul 30

CLASES A DOMICILIO

O en mi casa, por profesor con práctica de 25 años. Primera Enseñanza, Ingreso y primer año del Instituto, Comercio, para ambos sexos. 17 núm. 233, Vedado. Telf. F-5594. Sr. Blanco.
E5 Adm. 24 26 Sept.

COLEGIO SAN ELOY

Pupilos desde $18 al mes. Primera Enseñanza, Preparatoria, Bachillerato. Idiomas y comercio. Se admiten internos, melio internos y exoernos. Calzada del Cerro número 620, Habana. Telf. I-6002. Pida prospectos.
E5 29015 26—25 Ag.

PROFESORA DE INSTRUCCION ELEmental y superior se ofrece para dar clases a domicilio. Magníficas referencias. Avisos al U-1473.
E5 29129 26—31 jul

PROFESOR DE inglés: Educado en E. Unidos. Clases personales y colectivas a domicilio. Sistema rápido. Seriedad absoluta. Cuota moderada. Sírvase visitarlo en Prado 47, (altos).
E5 29060 26—2 Ag.

PROFESOR de inglés, doctor Vretos. Ofrece sus lecciones de idioma inglés a domicilio o en su casa. Método práctico de conversación. Adquisición rápida del idioma. Precios convencionales. Industria 100, altos. Teléfono A-4951.
E5 28945 25 agos 9

PROFESORA DE instrucción: Mucha práctica y verdadera especialidad para adelantar a sus discípulos, dispone de algunas horas. Informes inmejorables. Telf. U-3677.
E5 29028 26—1 Jul.

PROFESORA FRANCESA, nuevo método para la conversación. Plan fácil y rápido. Referencias inmejorables. Ofrece sus servicios a la sociedad habanera. U-5388. Espada 11, altos.
E5 29309 28—12 Jul.

RAFAEL MONTALVAN: Profesor de Inglés, prepara para el Instituto y Escuela Normal. Método rápido y efectivo. Precios razonables. Clases a domicilio. Lealtad 39. Telf. M-8998.
E5 29356 28—1 Ag.

SE OFRECE profesor para las asignaturas de Bachillerato: Aritmética, Algebra, Gramática, Preceptiva y Castellana. Teléfono U-21b6.
E5 29348 28—5 Ag.

DE INTERES GENERAL

ZALDO & Co.

Cuba 76-78, Habana

CORREDORES

Hipotecas por cuenta ajena. Administración de bienes. Compra venta de valores y fincas.

Agentes comisionistas, representantes de The Fine Art General Insurance Co. Ltd. Compañía Inglesa de Seguros contra Incendio. Hermann Paulsen, Ilnenau, efectos para laboratorios y farmacias.
I— E2442 Indf. 18 Oct.

JOSE GARDELL GARRIGO

Contratista de obras; construye; amplía y repara casas y adapta locales para industrias y comercios; pídame presupuesto: Santa Irene 105; teléfono I-2696.
I 24315 30 jul 30

CULTURA LITERARIA. INglés. Francés. Italiano. Castellano. Tuición subjetiva según las aspiraciones del alumno. Dicción. Elocución. Declamación. Oratoria. Especializaciones. Something quite new and totally different. Referencias. No son clases de Literatura. A domicilio. Juan José Veiga. DIARIO DE LA MARINA.
XS Jul. 30

GUITARRA SI DESEA ACOMpañarse las canciones que usted canta o tocar la guitarra con rapidez, llame al A-4502.
I 28015 20 jul 30

FOLLETIN 3

El Casamiento de Ana

CONCORDIA MERREL

(THE MARRIAGE OF ANNE)

TRADUCCION DE M. DE QUADRAS

De venta en la Casa Wilson, Obispo número 52. Telf. A-2298.

...to olvido de que un hombre tal ...mo el blanco y dorado Beaucaire ...hubiera decorado alguna vez la ...uerta del salón.

Scott se puso furioso de pronto, violentamente furioso, furioso como ...o lo había estado nunca hasta en...tonces, y se preguntó qué grave fal...ta había cometido. Sonreír. Nada ...más. ¡Y ella se había puesto de ...aquella manera! ¿Qué es una son...risa? ¿Qué es lo que ella se había ...imaginado que significaba? Y sobre ...todo en un baile de disfraces, en ...donde se prescinde tan fácilmente ...de la etiqueta. ¡Sonreír! ¡Esto era ...todo lo que había hecho, y ella le miraba con aquellos ojos aniquiladores!

Bien, ya le demostraría que no se sentía aniquilado. Tuvo impulsos de atravesar el salón y ponerse frente a ella, franca e imprudentemente; pero cuando el calor de su irritación le hubo llevado hasta ese punto, comprendió que estaba en inminente peligro de ser considerado como un imbécil, así es que permaneció en donde estaba tranquilo en apariencia, y observando cómo dividía la muchacha su programa en pequeños trocitos entre los hombres que la rodeaban. Cuando hubo acabado, un alto y magnífico rajá la cogió en sus brazos y se la llevó al compás de un «two-step» que hacía ondular las llameantes plumas.

La furia de Scott se cargó algo, pero todavía estaba algo molesto. Sin embargo, su naturaleza reaccionaba con facilidad y no se sentía abatido; al contrario, decidió que nadie podría estropearle la noche.

Un ligero murmullo de voces se levantó de pronto a su espalda, y al volverse rápidamente se dió cuenta de que no era el único varón que seguía los pasos de la llameante extranjera.

—¿Quién es?

—Es nueva.

—Estupenda... ¿verdad?

—Me gustaría bailar con ella...

Las que decían esto eran voces de hombres. Y una voz femenina, algo enojada les interrumpió preguntando a su malhumorada pareja si tenía intención de bailar o no antes de que se acabara la música.

Jacky Hanshay, que se abría camino hacia la puerta en compañía de Madeline Cameron, dió a Scott un amistoso y algo doloroso codazo en las costillas.

—¿Has visto la novedad, Scott? Allí está con aquel potentado del Este; Maddie dice que tiene un éxito loco....

La rubia Madeline, de ojos azules y carita de gato, se echó a reír al otro lado de Jacky.

—Todas las chicas están verdes de envidia—dijo.— Ya sabía yo que lo estarían y le dije a mamá que nos ganaríamos antipatías si la traíamos.—Y se echó a reír de nuevo, porque con su feliz carácter, que no conocía la envidia, encontraba aquello muy divertido.

—Hemos lanzado una bomba — añadió.

—¿Te refieres a la muchacha de las plumas? —preguntó Scott inocentemente.

—Sí. Ve y muéstrate fascinador para tantas otras como puedas, Scott. Esta noche agriará prematuramente el carácter a algunas de ellas.

—Ven, Maddie, estamos impidiendo el paso—interrumpió Jacky, tomándola del brazo.

—Bailarás algún baile conmigo, Maddie?—sugirió Scott.

—Con mucho gusto.... ¿Te gustaría bailar con Ana? —dijo Maddie, señalando a la muchacha de las plumas, con un gesto de su rubia cabeza.

—¿Ana? —Scott repitió vivamente el nombre con los ojos fijos en la muchacha de fuego, que se acercaba dando vueltas y vueltas. Luego añadió riendo con indiferencia:—«La reina de las plumas? ¡Oh!, si acaso más tarde si le hiciera falta pareja.

Apenas había pronunciado estas palabras, cuando una presión de las numerosas parejas que bailaban empujó a la muchacha de las plumas hacia la puerta. Scott, maliciosamente, no se apartó para dejarla pasar y permaneció quieto; sus ojos se encontraron con los de ella indiferentes y fríos. A un movimiento de la muchacha, las plumas del maravilloso tocado golpearon el rostro de Scott, que sintió como si cada pluma diera un golpe por separado en su mejilla, el gesto le pareció tan deliberado que estuvo a punto de creer que lo había hecho con premeditación.

Madeline lanzó una carcajada. La muchacha de fuego miró a su alrededor y después de murmurar vagamente en el vacío un suave: —Usted perdone,— siguió bailando.

Scott fingió tomarlo a broma; pero, mentalmente, añadió las plumas —no por una, tal como le habían golpeado— a los ojos aniquiladores y al porte glacial de su propietaria, llegando a la decisión de no abandonar la partida.

—No la dejaré escapar de ningún modo—se dijo, y esto le puso de buen humor. El baile del «Tennis Club» tenía algo nuevo este año, algo palpitante que había faltado en los años anteriores. Estaba convencido de que iba a divertirse como no se había divertido nunca antes.

La voz de Madeline interrumpió sus pensamientos.

—No parece que le tenga que faltar pareja—dijo burlona. Yo me ofrecía a favorecerte; pero ya que tanta indiferencia muestras, ya puedes arreglarte solo. —Le hizo una ligera mueca y se alejó con Jacky, muy linda en su vestido de tul blanco de borla de polvos.

—Muy bien, ya me arreglaré solo —contestó. Scott, riendo. Se apartó de la puerta y se alejó por el corredor, reflexionando. Sí se arreglaría solo y no tenía la menor prisa en hacerlo. Nunca iría detrás de nadie. Además, tampoco estaba dispuesto a ser aniquilado ni siquiera acogido fríamente por ninguna muchacha del mundo. Tenía intención de bailar con ella, pero quería demostrarle que lo haría a su comodidad y en el momento que quisiera.

Entonces, Scott, se apostó a sí mismo que cenaría con la muchacha de fuego.

El Comité de Festejos Norton Tennis Club» tenía la inalterable opinión de que los programas simplifican la organización del baile y disminuyen las complicaciones, así es que lamentaba que cayeran en desuso. Esto explica que Scott pudiera realizar la idea que se le ocurrió en repentina inspiración. Sacando el programa de su bolsillo, tomó nota de la apuesta que acababa de hacer consigo mismo, escribiendo estas palabras en el espacio reservado para la cena:

«Muchacha de fuego».

Después de esto se paseó durante un rato, confiando en que la suerte le favorecería. «La suerte de Scott» no le habría abandonado nunca; ¿por qué dudar de ella ahora? Conversó con varios de sus amigos y bailó tres bailes, cada vez con una muchacha diferente. ¿Lo hizo para demostrar a la muchacha de fuego que podía tener tantas parejas distintas como ella? Esto no se lo confesó ni siquiera a sí mismo; pero como que Scott era muy humano, puede sospecharse esto de él.

Entre tanto, Ana bailando tan pronto lejos como cerca de él, seguía divirtiéndose con los ojos brillantes; seguía hablando y riendo con la pareja del momento; y seguía ignorando cortésmente la existencia de Scott.

Los ojos de éste la desafiaron una y otra vez, pero ella parecía a prueba de desafíos. De todos modos, el muchacho sintió que un duelo palpitante se desarrollaba entre ellos y se dió cuenta de que Ana también lo había notado. Si era así, Scott se veía con ánimos de manejar contra cualquiera semejantes espadines invisibles.

Sin embargo, la muchacha le ganó en materia de parejas, porque si él bailó tres bailes con tres muchachas distintas, ella tenía tres hombres para cada baile, lo que hizo que la pareja de Scott— la hermana de Jack Hanshaw, generalmente considerada como la beldad del Upper Norton— exclamara con suave vitriolo en su voz:

—Los hombres son tontos en ciertas ocasiones; dan deseos de pegarles. ¿No te avergüenzas alguna vez del sexo a que perteneces?

Scott, logrando con un esfuerzo prestar atención a lo que ella le decía, replicó:

—¡Oh!... ¡Ah!... Sí, a veces. Pero ¿por qué ahora en particular?

—Fíjate en esa chica Maitland. Viendo de qué modo se portan los hombres con ella, parece que no ha ya habido nunca en 'Upper Norton» una chica digna de mirarse.

Nancy Hanshaw agitó su cabeza cubierta por una peluca blanca. Estaba lindísima con su vestido de la época de la Du Barry, muy ancho y festoneado de rosas. Las más criticonas entre la asistencia femenina del 'Upper Norton» murmuraban que había escogido ese disfraz porque habían corrido rumores de que Scott iría de Beaucaire. Pero aunque fuera así Scott lo ignoraba.

—¿La chica Maitland? ¿quién es? —preguntó, como si verdaderamente no estuviera enterado.

—Ana Maitland. Aquella de allí... Ahora está con Dick Turpin. La de los trozos de pluma.

Plumas, hubiera sido un bonito adorno para un vestido, pero trozos de pluma expresaba un desprecio indescriptible.

—Ana Maitland —repitió Scott.— Es verdad; parece haber hecho sensación. Seguramente, sucede esto porque es una novedad.

—Los hombres siempre lo hacen así; es muy fácil engañarles. Se les enseña algo «nuevo» y todas van detrás como locos.

—No pareces tener muy buena opinión del sexo fuerte esta noche— bromeó él.

—¿Cómo podría tenerla, viendo que se portan como unos imbéciles?

—De todos modos, ella no tiene

M.E.C.D. 2016

EJEMPLAR: 5 CENTAVOS | Centro Privado . . . . . M-7911 | DIARIO DE LA MARINA | Anuncios Clasificados: A-3333 | JULIO 30 DE 1930

LA CAMARA DE AUTOMOVILES NORTEAMERICANA PROTESTA CONTRA LAS TARIFAS

ACTUALIDAD ESPAÑOLA

LATIDOS

Por Rafael Suárez Solís

A ver si ahora...

"Ayer mañana, cuando se disponía a salir para pasar su consulta del Hospital de la Cruz Roja, recibió un aviso telefónico el doctor Calandre, por el que se avisaba que el doctor Montellano, de Buenos Aires, quería trasmitirle una demostración de ruidos y tonos cardíacos desde la capital del Plata por medio de la radiotelefonía".

Estoy copiando de "El Sol", de Madrid. La información cuenta cómo los ruidos y tonos fueron perfectamente oídos, al extremo de permitir al doctor Calandre diagnosticar los enfermos—insuficiencia aórtica, estrechez mitral, enfermedad de Hogdson—. "El asombro de todos fué grande—escribe el reportero—cuando el doctor Montellano, con voz emocionada, confirmó en absoluto que los diagnósticos auscultatorios de Calandre correspondían con fichas clínicas que leyó a continuación".

Yo quiero desviar de la noticia la parte de emoción directa y de utilidad inmediata. Ello es fácil advertirlo, aun cuando el doctor Calandre da a la experiencia más valor científico que de adelanto clínico, "pues bien es sabido que para diagnosticar un proceso cardíaco no basta sólo el oír los ruidos del corazón". Lo que me impresiona de la noticia es su posible aplicación política, por lo menos en lo que la política tiene de retórica. Demostrado que "también la gente del pueblo tiene su corazoncito", España ha venido preocupándose de siempre en oir el corazón de los pueblos de América, al extremo de hacer basar lo mejor de su política en las relaciones con los países hispanos del Nuevo Mundo.

A distancia, España demostró con frecuencia no haber sabido oir los latidos de este lado del Atlántico. Su diagnóstico lo hacían los poetas. Y los peores poetas, que suelen ser los políticos cuando se lanzan a recetar discursos.

Precisamente en estos días envió el gobierno español a Briand su contestación a la nota circular interesando de todas las naciones europeas una declaración sobre la posibilidad de constituir los Estados Unidos de Europa; una confederación de las naciones del Viejo Mundo para salvarlo de los riesgos de agrio nacionalismo disparado hacia todas las beligerancias: en lo económico, en lo político y en lo social. España responde que cualquier acuerdo ha de estar condicionado a su interés en América, hacia cuyos pueblos hispanos se inclina, fatalmente, por razones de raza y de cultura.

¿Hasta dónde esta respuesta está a tono con la categoría del problema planteado por Briand? Si es un obstáculo a la constitución de los Estados Unidos de Europa, ¿cómo justifica la compensación de sus relaciones con Hispanoamérica? ¿Hasta dónde una problemática inteligencia política, racial y cultural de España e Hispanoamérica equilibra el fracaso de una confederación paneuropea? Porque la necesidad que siente Europa de unirse implica más urgencia que las posibilidades de una unión trasatlántica. España, geográficamente, es Europa. Sus problemas inmediatos, los culturales inclusive, allí están. Todas sus dificultades actuales, como las anteriores hasta un confín lejano de la Historia, radican, precisamente, en esa separación, en ese divorcio mantenido con el resto de Europa, en lo cultural y en lo político. Se explica ahora científicamente que sus mayores dificultades en la vida le han venido de no compartir la hora histórica de los pueblos vecinos. España se demoró siglos en aceptar la forma feudal que sacó a Francia de ser un país abierto a las dominaciones extranjeras; como tardó siglos en retirar el feudalismo como régimen estatal; como aún no ha acabado de instaurar un sistema democrático que ya las otras naciones están discutiendo si no es preciso encontrarle sustitución como esencia de los Estados.

Geográfica, política y culturalmente España ha de ser Europa. Puede ser además otra cosa. Puede tener, sentir una clara vinculación americana; pero será en relación con el internacionalismo que parte, precisamente, de esa confederación europea en proyecto. Porque, además, a España le conviene cuando mira emocionada a América acusar su personalidad europea, definirla en la palabra y en el hecho. Esa poca responsabilidad con relación al europeismo es, sin duda, lo que le restó simpatías en América, cuando América sentía en lo vivo de su anhelo una inclinación irresistible y voluntaria hacia la cultura de Europa. La americana es una civilización occidental. Tanto, que hasta la actual juventud del Norte y del Sur advierten que las posibilidades de América están en dar por terminada la civilización europea, denunciando su vejez y decadencia, y sustituirla por otra que aquí nazca, se nutra y fructifique. Esto será o no será. El secreto, en último término, sin embargo, lo tiene Europa. Porque en Europa se denunció por la primera vez lo de la caducidad y la decadencia, y ella es la primera en ensayar esfuerzos que lo nieguen o, de confirmarlo, lo remedien. Si algo se hace por dar al mundo una nueva civilización no es Europa la menos reacia al intento. El nuevo espiritualismo con el que se quiere hacer la oposición, y hasta la guerra, a esta época máxima de la industrialización y el maquinismo en Europa se ha iniciado y allí tiene sus mejores y más claros profetas. La otra forma precisa de humanidades—el socialismo—es europea en el pensamiento y la acción. Y hasta los elementos elegidos con preferencia, tomados de lo inmanente de la caracterología, de las canteras étnicas de Europa se sacan para ofrecerlos al mundo como basamentos eternos de toda construcción ideal.

Hacia cualquier solución que se vuelva la vista a España le conviene mantener su condición fatal europea, Lo exigen la geografía y la política, la cultura y el porvenir. Lo exigen hasta esas mismas relaciones sentimentales con Hispanoamérica. Porque ese corazón americano cuyos latidos ya se pueden percibir claramente desde España denunciaron hasta ahora cierta "reserva tónica" al oído español aplicado al pecho de América, precisamente por no notarlo bastante europeo. Al extremo de dejarse auscultar con mayor complacencia por el oído francés o el alemán, más finos en acusar los latidos de los corazones simpáticos al ritmo y el tiempo de la civilización, tan frecuentes y claros en América hasta ahora.

Francia Pidió a España la Extradición de Villanueva, Soldado del Tercio

DE ACUERDO CON LA TRADICION Y CON LOS PRECEDENTES NO SE ACCEDERA A LA EXTRADICION DEL LEGIONARIO AVIAL

Después del desfalco de medio millón de pesos hecho en la Sucursal del National City Bank en París, Villanueva huyó

COMO UN SOLO HOMBRE, EL TERCIO LO DEFENDERA

No pregunta ni investiga nada sobre la vida pasada de los que ingresan en la Legión, que mueren para el mundo

PARIS, julio 29. AP. El Ministerio de Estado francés ha pedido al Gobierno de Madrid la extradición de Laureano Carlos Villanueva, funcionario desfalcador de la sucursal en París del National City Bank of New York. Villanueva está actualmente alistado en el Tercio Extranjero español, destacado en Marruecos.

La demanda extraditoria fué hecha a solicitud del juez Ordonneau, magistrado que investiga la falta de quinientos mil pesos en las cuentas sur-americanas de Villanueva, quien es venezolano de nacimiento y perteneció al servicio diplomático de su país.

Inspira mucho interés la actitud que adopte en el asunto el Gobierno de España, debido a que el de Francia, en diversas ocasiones, ha negado extradiciones de la misma clase, al reclamar algunos países criminales que se alistaron en la Legión Extranjera francesa.

Los amigos de Villanueva dicen que este quiere volver a Francia, para librar una batalla legal contra sus acusadores.

ENTREVISTA CON VILLANUEVA

CEUTA, Marruecos, julio 29 AP. Alejandro Avial, soldado del Tercio Extranjero alto y bronceado y el que confiesa ser Laureano Carlos de Villanueva ex-empleado del National City Bank of New York, fué entrevistado hoy por The Associated Press.

Despues de convenir en que era Villanueva, el legionario Avial habló al corresponsal en estos términos:

—Soy, en efecto, Villanueva, y solo deseo olvidar el pasado. Actualmente soy ordenanza del coronel jefe. Mi labor se reduce a llevar mensajes y llevo la vida del más humilde recluta. Nada tengo que decir del delito de que se me acusa.

Estos cargos son que Villanueva disponía de los fondos depositados por varios de sus amigos y familiares en el National City Bank of New York, sucursal de París. Los funcionarios del banco dicen, sin embargo, que los libros de Villanueva aparecen completamente en orden.

Avial no quiso decir si impugnará o no la demanda de extradición que a estas horas ya ha presentado al de España el gobierno francés. Tres días de esfuerzos le costó al corresponsal dar con Avial, debido a los innúmeros obstáculos que las autoridades españolas ponen a todo el que quiera penetrar en el pasado de los soldados del Tercio Extranjero.

Avial, un recluta más está al presente en el campamento de concentración que el Tercio tiene en Dar-Riffien, en el mismo centro de Marruecos. Vistiendo el uniforme, Avial no es más que uno de los tantos hombres, procedentes de todas partes del mundo, que buscan el olvido de inconfesados errores en los rigores y en las aventuras del servicio militar africano.

Los oficiales del Tercio Extranjero informaron al corresponsal de The Associated Press que no se pregunta nada sobre su vida a los soldados que se alistan en aquel.

—Todo lo que podemos decir —agregaron— es que las frecuentes tentativas para extraditar a soldados de la Legión (como llamamos también al Tercio) son rechazadas vigorosamente por el regimiento que si sabe luchar como un soldado hombre, también sabe hacerlo, si es necesario, por un solo hombre.

—Creemos que de nada servirán ni las más altas protestas diplomáticas manteniendo los precedentes, es lo más seguro que el Tercio se oponga a la extradición de Avial.

El jefe de la unidad a que pertenece Villanueva es el coronel Liniers. Desde que el empleado del National City Bank desapareció de París, se había informado que estaba en diferentes lugares de España, entre ellos San Sebastián. Lo cierto es salió de Francia cuando la señora Gómez, venezolana, solicitó un estado de su cuenta al banco.

Dos amigos de Villanueva dicen que lograron averiguar que estaba en el Tercio Extranjero de España, y que le pidieron que volviese para contestar las acusaciones que se le hacía.

UN VALIOSO CONTRABANDO DE SEDA FUE DESCUBIERTO EN BAUL DE DOBLE FONDO

Lo traía un pasajero español del vapor "Orcoma", ayer. Un hombre herido al chocar un tranvía con un camión

SECCION PRIMERA

Al practicar ayer la inspección del equipaje del vapor Orcoma, procedente de Valparaíso (Chile) el Inspector de Aduana señor José Alayón, descubrió un baúl del pasajero señor Alberto Ballestero Sánchez, español, procedente de Chile, que llegó en unión de su esposa señora Teresa López Maroto y vecinos ambos de Guasabacoa 56 en Luyanó, un doble fondo. Avisado el Jefe de los Inspectores señor Guigou, examinaron el doble fondo ocupando cuarenta piezas de seda, veinte de cinta de seda y seis formas de castor de sombreros de señora.

Inmediatamente se dió cuenta al Juzgado, quien procesó a Ballesteros por defraudación a la Aduana con fianza de 200 pesos, los cuajes prestó, quedando en libertad provisional.

La mercancía referida fué incautada por la Aduana.

SECCION SEGUNDA
PROCESADO

Fué procesado por delito privado, señalándosele fianza de 600 pesos para gozar de libertad, Constantino Alvarez.

SECCION TERCERA
CHOQUE ENTRE UN TRANVIA Y UN CAMION

En la esquina de San José y Galiano, chocaron ayer mañana el camión de la Standard Oil Co. 71740 que conducía el chauffeur José G. Rodríguez, de Tamarindo 63 y el tranvía de la línea de Universidad número 249 cuyo motorista se nombra Fabián Ramos. Al chocar ambos vehículos cayó al pavimento el pasajero del tranvía señor Alejandro Albuerne Tuñón, de 67 años, vecino de D número 168.

El chauffeur del auto 885 y el vigilante 1381 introdujeron en dicho auto al herido conduciéndolo a Emergencias siendo allí asistido por los doctores Tapia y Valiente de la fractura y varias heridas a colgajo en el antebrazo izquierdo siendo sometido a una operación quirúrgica por los doctores Bárcenas y Romney.

Declararon tanto el chauffeur del camión como el motorista que el hecho fué puramente casual.

El lesionado es tío del Representante a la Cámara señor Albuerne y del Capitán de la Quinta Estación nuestro amigo señor Constantino Albuerne.

SECCION CUARTA
INSPECTOR ELECTORAL

Ha sido nombrado Inspector Electoral por la Junta Provincial Electoral, el Secretario Judicial de este Juzgado señor Joaquín de los Reyes Oramas y González Tabío. Con ese motivo se ha hecho cargo de la Secretaría el competente oficial de la misma señor Jorge Faz, y de oficial el señor Joaquín de los Reyes Jr.

HURTO ROPA, ALHAJAS Y DINERO

Denunció a la Policía el señor Antonio Castell Barbariche, vecino de San Rafael 152, piso bajo, que al ir al baño, dejó su ropa en la primera habitación y un individuo de la raza de color, que vestía camisa y pantalón claro, penetró en la casa a la vez que una hijita suya de cinco años y se apoderó de la ropa, huyendo, sin que él por estar en paños menores, pudiera perseguirle.

Se llevó un cinturón con hebilla de oro, 72 pesos y el traje, todo lo cual aprecia en 137 pesos.

SECCION QUINTA
COMADRONA ACUSADA DE GRAVE DELITO

El Experto 9, A. Izquierdo, y el Vigilante 1405 José Llorente, se personaron ayer en el Hospital Calixto García, donde había fallecido Josefina Peñalver, de la Habana, de 18 años, vecina de Obrapía 20, la cual, según sus confidencias, había muerto a consecuencia de una indebida operación que le practicara la comadrona Lucía I. Martínez, vecina de Diez de Octubre y Santa Irene, sin que hubiere habido intervención médica.

Hoy le será practicada la autopsia a la Peñalver y se citará a la Martínez para que responda de los cargos que le resultan.

DENUNCIA DE ESTAFA

El doctor Isaac Alvarez del Real, a nombre de la Compañía Lechera de Cuba, formuló ayer denuncia contra el cobrador de esa entidad José Ramón Denis, el cual se apropió de la suma de 178 pesos 93 centavos importe de las cuentas de varios clientes que cobró, según la denuncia.

PROCESAMIENTO

Fué ayer procesado Arturo Mejías Pérez, por lesiones graves por imprudencia, con doscientos pesos.

OTRA DENUNCIA DE ESTAFA

José Ramos Herrera, del comercio, vecino de Morón, accidentalmente del hotel Habana, sito en Belascoaín y Gloria, participó a la Policía que Angel Ballester, con quien tiene negocios de frutos, como gerente de la casa Ballester y Compañía, residente en Vigía 14-B, altos, no le paga la suma de 1,352 pesos que le debe, por lo que se considera estafado.

LE CAYO ENCIMA EL TUBO

El doctor Díaz Rousselot, del Centro de Socorros de Arroyo Apolo, asistió de contusión y hematoma en la región occipito frontal, sin poder precisar si hay lesión ósea, y escoriaciones en la región inter escapular con conmoción verebral, al menor de 13 años Francisco Taboada Carlote vecino de Georgia 5 en el reparto El Gavilán. El menor sufrió esas lesiones al caerle encima un tubo de hierro de cinco metros que estaban sacando de un pozo José Miljín Castañer de 26 años vecino de Georgia sin número, entre Alegría y Luna, lugar del accidente, en compañía de Emilio Fernández Pulido, de 30 años. El menor no pudo prestar declaración debido a su estado.

Demostrado que el accidente fué casual, toda vez que el mismo hermano del menor nombrado Daniel le aconsejó que se retirara del lugar, fueron dejados en libertad Miljín y Fernández Pulido.

CONTRA UN DESAHUCIADO

Francisco Rubio López, Alguacil del Juzgado Municipal del Centro y Victoria no Prieto Pérez Girón, Secretario Auxiliar del mismo Juzgado, vecinos de Jesús del Monte 246, acusaron a Miguel Rodríguez, demandado en desahucio por José Más de la habitación que ocupa en San Leonardo 24, de haber vertido frases de amenazas contra el Juzgado referido al personarse ellos a cumplir el desahucio.

ESTAN TEMIENDO LAS REPRESALIAS

Los exportadores de frutas a causa de los nuevas aranceles

MADRID, julio 29. (AP) Los exportadores de frutas, cuyo negocio sube anualmente a cerca de mil millones de pesetas, comienzan a temer las repercusiones de las medidas adoptadas por el gobierno, elevando los derechos arancelarios de determinados artículos de importación en España.

Creen que la decisión del gobierno puede ser causa de represalias y que éstas afectarían principalmente a las frutas

Con el fin de tratar de ese asunto celebran una Asamblea en Madrid que preside el ministro de Instrucción Pública, al objeto de estudiar la manera de que el gobierno gestione el financiamiento de las exportaciones y ofrezca las facilidades que se necesitan para la buena marcha de los negocios.

MADRID, julio 29. (AP) A pesar de las medidas adoptadas por el gobierno, la peseta continúa bajajndo, cotizándose hoy la libra esterlina a 43.86 pesetas y el dólar a 8:90 pesetas.

Los valores han sufrido depresión en la Bolsa, cotizándose a la mayoría de las acciones y obligaciones con pérdida.

UN RUDO GOLPE A LOS AUTOMOVILES NORTEAMERICANOS

Con la enorme elevación de derechos hecha en España

LA JUZGAN VEJAMINOSA

Por creer que se refiere sólo a los autos americanos

WASHINGTON, Julio 29. (AP.)—La Cámara Nacional de Comercio de Automóviles ha entregado en el departamento de Estado una protesta contra la elevación de los derechos arancelaios a los automóviles por parte del gobierno español.

La queja—dicen los funcionarios de la organización—va dirigida particularmente contra una nueva sección de la Ley arancelaria española, según la cual todos los automóviles no europeos, pero que se hayan armado en países de Europa distintos de España, deberán pagar tres pesetas oro por kilogramo. De acuerdo con la ley anterior, todos los automóviles y chassis pegaban el mismo arancel.

La Cámara de Automóviles dice que semejante clausula es discriminatoria y va dirigida exclusivamente contra los automóviles norteamericanos, porque no se arman automóviles en Europa que no sean de fabricación norteamericana.

Una protesta análoga ha formulado la Cámara contra los nuevos derechos arancelarios de Checoeslovaquia, según los cuales se aumentan los aranceles a los automóviles importados de cualquier país cuando excedan de 750 al año. También consideran dicha ley discriminatoria.

EL CONSEJO DE MINISTROS Y LA BAJA MONETARIA

Se dió un voto al de Hacienda para la adopción de medidas

MADRID, julio 29. (AP)—El Consejo de Ministros se ocupó hoy de la baja de la peseta, declarándose que el Gobierno no encuentra causas naturales que justifiquen su depreciación actual, y que estima incomprensible que la libra esterlina se cotizara hace pocos días dos enteros más baja que el martes sin causas que justifiquen semejante elevación Los ministros dieron al de Hacienda, Sr. Argüelles, un amplo voto de confianza, para que adopte un plan de defensa de la peseta, guardando reserva sobre las medidas que disponga.

El señor Argüelles dijo que todavía no han empezado a surtir efecto sus medidas, debido a que los fenómenos económicos son muy lentos.

El general Berenguer dió cuenta de que fueron detenidos en París varios anarquistas españoles que preparaban un movimiento revolucionario en España, elogiando a la policía francesa por el oportuno servicio que prestó, aunque por otra parte el movimiento carecía de importancia, debido a que no tiene ambiente en España.

El Gobierno acordó conceder la Medalla de Oro del Trabajo al sociólogo español Severiano Aznar y al ex Ministro del Trabajo de Bélgica M. Mahaim.

LA ULTIMA OBRA DE GARCIA KOHLY

Parece haber dado lugar a interpretaciones erróneas

MADRID, julio 29. (AP) En el consejo de ministros celebrado hoy bajo la presidencia del general Berenguer, según referencias dadas a la prensa por el ministro de Economía Nacional señor Wais y por el de Trabajo y Previsión señor Sangro y Ros de Olano, los consejeros del trono se ocuparon del último libro publicado por el Embajador de Cuba, doctor Mario García Kohly con el título de «Los Grandes Hombres de Cuba».

El ministro de Estado, Duque de Alba, dijo que el Embajador García Kohly trata a España en el citado libro con desconsideración, y dió lectura para justificar su opinión a varios párrafos de la obra.

Se recordó en el consejo de ministros que el doctor García Kohly visitó al Dictador Primo de Rivera para pedirle que no exhibiera películas sobre el Héroe del Cascorro, porque podrían ser molestas para Cuba, y que el Marqués de Estella se apresuró a complacer al diplomático cubano. Estimándose que el doctor García Kohly estaba en el deber de corresponder a esa atención.

NOTA DE LA R.—Insertamos este cable de la A.P. a título de inventario, y extrañados de su contenido porque estamos convencidos de la sincera adhesión que nuestro Embajador—sin olvidar nunca su condición de cubano—ha sabido guardar en todo tiempo a SS. MM., al Gobierno de Madrid y al pueblo de España cuyas glorias y virtudes supo ensalzar siempre con grandilocuencia hasta el punto de ser celebrado por el propio Rey Alfonso XIII como el mejor exponente de las grandezas de la Raza. Desconocemos el pasaje de ese libro a que alude el Duque de Alba pero estamos seguros de que al interpretarle, debe de existir un erróneo punto de vista, lo que quedará, esperamos, aclarado, pues sabemos cuan atinada y serenamente se mueve siempre la pluma del ilustre escritor cubano.

HA SIDO ADMIRABLE EL RECITAL DADO AYER EN EL 'PRINCIPAL DE LA COMEDIA' POR EL POETA COLOMBIANO BARBA JACOB

Llenos de vida, de emoción y de sentimiento, los versos del poeta, recitados por él mismo, resultaron una maravilla

LA CONCURRENCIA, SELECTA Y MUY NUMEROSA

Hizo la presentación del poeta, en elevados párrafos, el señor Valdés Rodríguez. Tocó y cantó la señora de Aulet

Conforme lo había reiteradas veces anunciado el DIARIO se llevó a efecto ayer, de seis a siete y media de la tarde, en el Teatro Principal de la Comedia, el recital del insigne poeta Porfirio Barba-Jacob. Digamos ante todo, que el acto constituyó un triunfo rotundo, absoluto, para el artista colombiano. Y agreguemos esto otro: que la alta sociedad habanera —reunida ayer en el Principal, difícilmente podrá ser invitada jamás a oir algo tan alto, tan puro, tan rutilante, como los versos de Barba-Jacob recitados por él.

La concurrencia fué numerosa y escogida. Los altos representativos de la cultura cubana de todos los matices se veían en el salón. Muchísimas damas, prez de la sociedad habanera, daban realce al acto. En fin, raras veces puede gustarse algo tan fino en el orden de la inteligencia y de la emoción, por un público de tan elevada contextura y tanto brillo.

Hizo la presentación del gran poeta nuestro compañero José Manuel Valdés Rodríguez. Fué la suya una oración conceptuosa, elevada y noble: analizó la personalidad de Barba-Jacob desde puntos de vista originales y veraces y alcanzó un aplauso unánime y prolongado de la concurrencia.

Cuando Barba se presentó, el público, lleno de confianza y de cariño, tributó al ilustre colombiano una verdadera ovación, que se prolongaba por varios minutos. Y la figura alta, magra, estilizada del autor de "La vida profunda" que se inclinaba para agradecer los aplausos, auguraba ya el maravilloso paréntesis de arte profundamente espiritual que iba a efectuarse.

Barba-Jacob hizo, con sencillez y parquedad, ligeras consideraciones previas sobre el sentido de su poesía, sobre la divina tragedia de la vida. Y luego, con su voz un tanto a la sordina, pero llena de matices, de tonalidades, de insinuaciones de misterio, recitó —para propiciar a las musas, como él mismo apuntara— su bellísima canción en la alegría, verdedero prodigio melódico, de alta significación ideal.

Sería imposible seguir paso por paso a Barba-Jacob en su maravillosa, en su insuperable lírica de anoche. Todos sus poemas —todos y cada uno— encontraron un eco, una resonancia bendita, profunda y duradera en el público. Si hubiésemos de señalar algunas de ellas, optaríamos por "Un hombre" —que acaso sea el más humano y el más desgarrador y el más moderno de sus cantos; por "El son del viento" verdadera maravilla de factura y que por su fondo trágico, surcado de centellas, es un poema abismático; por "La balada de la loca alegría", que siendo un poema de motivo original clásico, es a la vez una creación profundamente hispanoamericana. El público, suspenso materialmente de los labios del poeta, lo aplaudió paso a paso con entusiasmo creciente e inequívoco.

Hemos hecho un alto para referirnos a un poema nuevo por que era desconocido en la Habana: "En la muerte del poeta Porfirio Barba-Jacob, que como lo explicó al autor, debió llamarse más bien "Tragedia grotesca y sin sentido". Es una obra prodigiosa: reproduce, bajo los símbolos de la niñez, la adolescencia, la juventud la vejez y la muerte, lo que es en verdad el tremendo, el inmutable conflicto humano. Tiene ese poema partes de tal patetismo de tan terribles efectos, que el público los seguía, anhelante, sin saber qué admirar más, si el primor de la forma o la hondura y verdad del contenido.

En el intermedio de la recitación de Barba-Jacob, la señora María Cervantes de Aulet, de alta prosapia artística, tocó al piano algunos números de música cubana y cantó luego algunas canciones, que la concurrencia le aplaudió con gran entusiasmo.

De otros poemas de Barba-Jacob, recitados en la última parte de la fiesta, el que más conmovió, acaso, fué "Paternidad" Aunque como lo dejamos dicho reiteradas veces, todos los que dijo —con su manera inconfundible, magistral personalísima— lograron el efecto de la emoción humana y estética que el poeta perseguía y que el público había ido a buscar.

UN PELIGROSO DELINCUENTE DEDICADO AL ROBO, ESTA DETENIDO EN LA CARCEL

Es el autor del robo en los altos del café de Consulado y Virtudes. El Juez de la Segunda Sección lo reclamaba

Gabriel Herrera y Gumersindo Galgueras, activos agentes de la Policía Judicial, han informado a la superioridad, que en la Cárcel de la Habana se encuentra cumpliendo condena, un peligroso sujeto nombrado José Domínguez, el que recientemente fué condenado a resenta días de arresto, por el Juez Correccional de la Sección Segunda.

Dicho individuo, usa también los nombres de José Rodríguez, José Solís y otros.

Se encuentra reclamado por el Juez de Instrucción de la Sección Segunda, ante cuya autoridad está acusado del robo que se efectuó en los altos del café que está situado en Consulado y Virtudes, por cuyo hecho se instruye la causa número 947, de este año.

Cuando trata de cometer un hecho se presenta en la residencia de su "víctima" portando una cantina y con este procedimiento, pasa desapercibido, sustrayendo cuanto encuentra a su paso.

Ayer tarde se efectuó una rueda de presos en el Juzgado citado, siendo dicho individuo reconocido por los inquilinos de la mencionada casa, como el mismo que efectuó el robo.

Las pesquizas realizadas por los mencionados agentes, han dado por resultado que este hecho no quedará impune. Por las señas que dieron los inquilinos de la expresada casa, los citados agentes lograron identificar al ladrón y localizarlo detenido en la Cárcel.

Los mencionados agentes, también lograron ayer tarde proceder al arresto de Galo Fernández González, (a) Galo el Cayuco, sujeto de pésimos antecedentes penales, que se encontraba reclamado por el Juez de Instrucción de la Sección Quinta, en la causa 327 del pasado año, por el delito de hurto. Desde esa fecha, Galo se encontraba en rebeldía por el interior de la República. En el día de ayer, desembarcó en la Terminal y al pasar por el Parque Central, lo detuvieron. Ingresó en la Cárcel, siendo puesto a disposición de dicha autoridad judicial.

DENUNCIA DE HURTO

En las oficinas de la Policía Judicial, se personó el señor Julián Zaragoza Maza, vecino de Zanja número 42. Denunció que de una de las gavetas de su escaparate le habían hurtado un alfiler de corbata y brillantes que aprecia en 150 pesos sin que tuviera sospechas de persona alguna. Agentes del mencionado cuerpo policiaco investigan el hecho.

En la Policía Judicial denunció Andrés Carratalá y Carratalá de 38 años de edad y vecino de San José 113 que su hijo de 16 años Andrés lo desobedece constantemente y abandon el domicilio por lo que teme le haya ocurrido alguna desgracia.

NO QUIERE PAGARLE EL TRABAJO

Denunció en la Policía Judicial, Carmen García Delgado, vecina de Reina 128, que el propietario de la citada casa nombrado Nicasio López Negrón, la colocó en la misma con carácter de encargada de la mencionada casa de huéspedes, mediante el haber mensual de ochenta pesos, una habitación y la comida para ella y sus dos hijos menores. Pero es el caso que ahora Negrón se niega a abonarle el tiempo que Carmen estuvo trabajando en su casa y quiere que se mude, habiéndole retirado la manutención y negándose totalmente a pagarle su trabajo.

ACLARACION DEL SR. E. ZORRILLA

No tiene nada que ver con la «Guardia Infantil Republicana»

El señor Emeterio Zorrilla nos ruega que hagamos conocer al público en general que no tiene nada que ver con la Institución denominada Guardia Infantil Republicana, que, según ha anunciado, se propone establecer un campamento infantil que llevará su nombre.

—Desconozco completamente—nos manifestó el señor Zorrilla—cuanto se relaciona con ese organismo, pues ni siquiera he sido consultado para que se utilizara mi nombre, lo cual juzgo una libertad que a nadie he concedido, por lo que me apresuro en hacer esta pública aclaración para evitar erróneas y torcidas interpretaciones por parte de las personas que pudieran interesarse en ese negocio cuyos fines ignoro.

Queda, pues, aclarado, que el señor Emeterio Zorrilla no tiene nada que ver con la mencionada Guardia Infantil Republicana de Lagunas 39.

CONCURSOS EN TRAJE DE BAÑO

BARCELONA, julio 29. (AP) El Gobernador Civil de la provincia ha dictado una disposición prohibiendo la celebración de un concurso de belleza femenina, en traje de baño, organizado por el periódico «Imagen».

Dice el Gobernador Civil que las exhibiciones de mujeres en «maillots» son altamente inmorales.

La disposición del Gobernador Civil responde a la intensa campaña que han hecho los elementos católicos de todas las clases sociales desde que se anunció la celebración de tal concurso.

LOS EXTRANJEROS Y EL CASTELLANO

Americanos, ingleses y franceses estudian los diversos cursos

MADRID, julio 29. (AP) Son numerosos los extranjeros, especialmente norteamericanos, ingleses y franceses, que estudian el idioma castellano en los distintos cursos que se vienen organizando en España desde hace varios veranos.

En el Centro de Estudios Históricos de esta capital se han matriculado más de ciento cincuenta extranjeros. En Valladolid es también grande el número de extranjeros que asisten al curso de la Escuela de Maestros.

En Santander hacen sus estudios los alumnos de los cursos organizados por algunas universidades británicas.

La Universidad más favorecida por los extranjeros durante el verano es, sin duda alguna, la de Jaca.

MADRID, julio 29. (AP)—Al terminar el Consejo de Ministros dijo el general Berenguer que los asuntos tratados fueron principalmente referentes a los Ministerios de Fomento y Economía, agregando que lo había visitado el jefe del partido liberal conservador, conde de Bugallal, para despedirse, por emprender el viaje a Galicia, donde pasará el verano.

La visita no tuvo otro carácter, según Berenguer, quien agregó que el miércoles volverá a Cercedilla para continuar allí su veraneo.

LAS COMPAÑIAS FERROVIARIAS PIDEN AUXILIOS

A partir de la caída de Estella sufren aguda crisis

LES DIERA GRAN IMPULSO

El Gobierno estudiará la mejor forma de ayudarlas

MADRID, julio 29. (AP) Entre los diferentes asuntos que ocuparán la atención del gobierno en los consejos que ha de celebrar todos los martes se encuentra la situación de las compañías ferroviarias españolas, las cuales desde la caída del régimen del general Primo de Rivera y la supresión de la Caja de Crédito Ferroviario que creó la Dictadura cuando suprimió las subvenciones que venían dando los anteriores gobiernos a las compañías, se encuentran atravesando por un período de letargia.

Las compañías de ferrocarriles españoles realizaron progresos importantes durante la Dictadura del general Primo de Rivera que, como se recordará, imprimió siempre la mayor actividad a todas las cuestiones de índole nacional, pudiendo decirse que fué el único gobernante que sacudió los nervios de los españoles adormecidos por medio siglo de inactividad en el orden material.

La clase de deuda que emitían las ferrocarriles en tiempos de la Dictadura con el aval del estado ha cesado por completo con el plan de economías del ministro de Hacienda señor Argüelles que todavía no ha adquirido conciencia plena de la capacidad económica española. En estos momentos las compañías se ven obligadas a sustituir aquella deuda, de fácil colocación en el mercado, por cédulas garantizadas por las compañías y en el mercado financiero no es cosa fácil colocar ese papel en estos momentos.

Dada la situación crítica de las finanzas de la compañía, ésta ha pedido el apoyo del gobierno y la forma en que se le otorgará será cuestión de interés que discutirá el gobierno, deseoso de llegar a una solución conciliadora entre los intereses del estado y los de los particulares.

LUGO, julio 29. (AP) En las calles del pueblo de Castañedo, de esta provincia, dos bandos de mozos rivales se acometieron, sin previa disputa, al regreso de una romería. Comenzó la riña tumultuaria con golpes y terminó a tiros de revólver.

Como resultado de la contienda cinco mozos perdieron la vida y más de veinte recibieron heridas, siendo grave el estado de algunos de ellos.

EL TIEMPO EN ESPAÑA

MADRID, julio 29, (AP.) — En el Cantábrico el mar está muy agitado. Reina mucho calor en todas las regiones españolas, especialmente en la meseta central, donde se nota más por haberse presentado repentinamente. Las temperaturas máxima y mínima en Madrid durante las últimas 24 horas fueron 34 y 21 respectivamente; en Barcelona, 29 y 23; en Málaga, 27 y 18, y en Alicante, 31 y 18.

UNA CARTA DEL CONSUL ESPAÑOL

Servicios gratuitos que presta a los indigentes el Consulado

Habana, 22 de julio de 1930.

Señor Don José I. Rivero, Director del DIARIO DE LA MARINA Habana.

Mi distinguido amigo:

Perdóneme que moleste su ocupada atención. En el periódico de su acertada dirección, de fecha 20 del corriente, en la sección «Preguntas y Respuestas», bajo el subtítulo de «Las Cédulas y el Consulado Español», se lee lo siguiente: «En cualquiera oficina del país, se nos prestan servicios gratuitos. En el Consulado no es así; más o menos todo cuesta, todo se paga ¡y es nuestra casa!» Totalmente falso. Bastan unas cifras para probarlo. En el año 1929, se han despachado 544 pasaportes gratis. En el 1930, hasta la fecha: 502. En el año 1929, las cédulas gratis suman 91; en el de 1930, hasta la fecha, 84. Añádanse a estas cifras las cédulas correspondientes al número de pasaportes gratis; también sin derechos.

Durante el año 1929, se han repatriado con pasajes gratuitos 346 españoles. Con medios pasajes 3,515

A cuantos españoles se presentan en este Consulado General, con una carta, de cualquiera de las Beneficencias regionales, que acredite su indigencia, se le expiden, gratis, los documentos que solicitan.

En servicio de la verdad y confiando en su benevolencia, le ruego la publicación de estas líneas.

De Vd. affmo. amigo y s. s.

El Cónsul,
Alvaro Seminario.

FELIZ VIAJE

A bordo del vapor «Orcoma» y con rumbo a la Madre Patria, embarca hoy nuestro estimado amigo Marino García, popular propietario del elegante establecimiento de la Av. de Italia «PALACIO DE LAS CORBATAS».

Sépanlo sus amistades, de las que se despide por este medio nuestro amigo, al cual deseamos feliz viaje y grata estancia en sus lares y un pronto regreso.

DE TRES DISPAROS POR LA ESPALDA, MATARON A UN HOMBRE EN STA. CLARA

Fué llamado por varios individuos y atacado a tiros, a causa, según se cree, de una huelga reciente. Detalles

SANTA CLARA, julio 29, DIARIO, Habana.

Esta noche, encontrándose paseando en el Parque Vidal, el ciudadano Cecilo López, vecino de Real, en esta ciudad, fué llamado por varios miembros pertenecientes al Gremio de Escogedores de Tabaco, entre los que se encuentran Francisco Sala Franca y José Díaz, quienes parece habían tenido alguna cuestión personal con López al que se llevaron hasta la esquina de Villuendas y Tristá, donde el Sala Franca le hizo tres disparos por la espalda con un revólver calibre 22, siendo trasladado al centro de socorro, falleciendo en la mesa de operaciones cuando le prestaba los servicios médicos el Dr. Martínez auxiliado del practicante Ugarte

EL CERTIFICADO MEDICO

El doctor Martínez certificó la defunción de López por heridas producidas por proyectil de arma de fuego de pequeño calibre, con orificio de entrada en la región axilar izquierda, sin orificio de salida, con gran exfisema subcutáneo y por herida en la pleura.

QUIEN ERA LOPEZ

El lesionado era persona muy estimada en esta capital por sus dotes de caballerosidad y honradez y actualmente desempeñaba el cargo de auxiliar de los obreros en la plaza del mercado.

ACTUA EL JUZGADO

El Juez de Instrucción Dr. Cantero Touriño, auxiliado del Secretario Sr. del Cristo, actúa en el esclarecimiento de los hechos.

A LO QUE SE ACHACA LA AGRESION

Según se asegura motivó la agresión a las diferencias surgidas entre los protagonistas como resultado de la reciente huelga sostenida por la Federación Tabacalera, en esta Ciudad. — Armando Machado.

DESAPARECIDO

En la Policía Judicial denunció Hermenegildo Abril Escudero, vecino de Cuba 6, que el dependiente Teótimo Ballevillo Rodríguez, de 30 años de edad, desapareció desde el domingo de la ferretería, sin que haya regresado por lo que teme le haya ocurrido alguna desgracia.

M.E.C.D. 2016