SECCION 1ª

MIEMBRO de The Associated Press. Esta queda autorizada para usar nuestros servicios y noticias de información. Hilo directo con New York.

DIARIO DE LA MARINA

EL DIARIO DE LA MARINA es el periódico más antiguo de Cuba. Fué fundado en el año mil ochocientos treinta y dos. Servicios especiales de España.

SECCION 1ª

AÑO XCVIII.—NUM 24 | Acogido a la franquicia postal | LA HABANA, VIERNES, 24 DE ENERO DE 1930.—NUESTRA SEÑORA DE LA PAZ | TIEMPO PARA HOY: Variable. | EJEMPLAR 5 CENTAVOS

BIBLIOTECA MUNICIPAL MADRID

Impresiones

¿Las obras públicas son un gasto o una inversión?

Técnicos y profanos están de acuerdo en que son lo último. El dinero que se emplea en obras necesarias o útiles es dinero fecundo que se reproducirá cada vez creces. Un camino nuevo es como una varita mágica que hace brotar riquezas donde sólo había pedruscos y tierras incultas. Una nueva escuela es una incubadora de ciudadanos aptos para ganarse la vida y para servir de sostén a la Patria. Un acueducto, un sistema de regadío mejoran las condiciones sanitarias de un pueblo y las de la producción. Los parques, las grandes avenidas en una ciudad, allí donde tristes callejuelas y erizados sombríos ofrecían el triste panorama de la pobreza y el abandono, no sólo la hermosean, sino que facilitan el tránsito, ahorrando tiempo, que es oro, y atrayendo a los turistas que dejan el oro a su paso.

Atribuir, pues, la actual crisis económica al dinero invertido en las obras públicas es una candidez infantil encantadora. **Post hoc, ergo propter hoc.** Después de esto, luego por esto. No nos satisface la explicación.

Discurramos friamente. Quien comienza la construcción de una casa y no la termina por falta de dinero, no puede atribuir su penuria a la construcción de la casa, sino que tendrá que achacar el no concluir la casa a su penuria.

Tal le sucede hoy al país, que inició obras de positiva utilidad pública y no puede verlas terminadas por su mala situación económica, sin que sea lícito imputar la mala situación económica a las obras de positiva utilidad pública, tomando la causa por el efecto, como se dice en romance, el huano por las hojas.

Entre las obras emprendidas y terminadas, algunas no eran imprescindibles, como el Capitolio. Pero el Capitolio no gravó sobre el bolsillo de los ciudadanos, sino sobre monopolios destruídos de compañías extranjeras. Se dirá que esos millones pudieron aplicarse a otros empeños de necesidad más perentoria, pero nosotros arguimos: ¿qué necesidad hubo de destruír la Bastilla cuando el tercer estado rompió el **monopolio** de la nobleza? No obstante, aquella prisión, que más que cárcel era un símbolo, vino abajo; porque los pueblos cuando obtienen una victoria no resisten al ansia de eternizarla, ora destruyendo una Bastilla, ora levantando un Capitolio.

El Capitolio tiende a ser un símbolo de nuestra nacionalidad. Y también de nuestro carácter, que nos impulsa a hacer cosas grandes sin que luego sepamos cómo llenarlas. Porque bien quisiéramos que el contenido del Capitolio superase al continente, y no que se diga que al Congreso le viene muy ancho el traje. Mas, aunque así fuera, si el Capitolio obliga al Congreso a superarse, ya eso de por sí constituirá una buena inversión.

El único error fundamental —expuesto por este periódico hace un lustro—fué el de acometer una empresa tan formidable como la de transformar a Cuba en diez años contando con los solos recursos de esos mismos años. Cuando se quiere construír para las generaciones venideras hay que recabar la ayuda de esas generaciones por venir.

Pero el temor de comprometer las finanzas de la Patria, que en nuestro caso equivale a comprometer algo más importante aún, hizo que la palabra empréstito tuviera resonancias pavorosas en los oídos de nuestros actuales gobernantes, y se iniciaron las obras contando con los fondos precisos para ellas que, en parte, se aplicaron después a los gastos generales del Estado, debido a la paulatina merma de las contribuciones originada por los ínfimos precios del azúcar.

Renegar, pues, de las obras públicas, achacándoles la inopia presente, es renegar de la tierra porque nos ha de tragar un día.

Las obras públicas han dado de comer a mucha gente y han iniciado la transformación de la isla.

El problema ahora es finalizar las de verdadera utilidad y prescindir definitivamente de las que no pueden acometerse, como las que implican ciertas expropiaciones, de modo que los propietarios puedan disponer de lo que es suyo.

Los Forenses de Marianao Insisten en Afirmar que la Herida de la Axila Izquierda no es de Ningún Arma Blanca

OFELIA LAZA NO ESTUVO LA NOCHE DE AUTOS EN EL CAFE "PARTAGAS"

LA REUNION DEL CIRCULO MEDICO PARA DILUCIDAR LA CONTROVERSIA ENTRE MEDICOS QUE AUTOPSIARON EL CADAVER EN MARIANAO Y EN LA HABANA

El Juzgado de Marianao continúa trabajando activamente por el descubrimiento del crimen, perpetrado en la joven sirvienta Ofelia Laza Laza.

Ante el doctor Rojas y el Secretario doctor León, comparecieron ayer tarde varios testigos exponiendo cuanto sabían con relación al hecho que se investiga.

JOSE MARCOS BARCELO

(El dueño de la vidriera de tabacos del café "Partagás"), dijo: "Serían las doce y media de la noche de autos, cuando se presentaron en el establecimiento dos individuos, uno mestizo y otro blanco, acompañados de una mujer mestiza. Serían próximamente las dos y media de la madrugada, cuando el vigilante de posta los arrojó de aquel lugar, debido a sus inconveniencias, por encontrarse ébrios".

FRANCISCO CATA

(El vigilante de la Policía Nacional, marcado con el número 425 y presta usservicios en la Décima Estación). A preguntas del Juzgado repuso: "Cubría la posta número 21 que comprende el café "Partagás" de donde me ví precisado a arrojar a dos individuos y una mujer mestiza, que escandalizaban, acompañándolos hasta 22 y 23, donde me manifestaron que se marchaban a dormir".

LA PISTA

Parecía por estas declaraciones que Ofelia Laza y sus acompañantes—chofer y ayudantes—habían penetrado en el café, embriagándose.

Un error:

Desvanecido por la declaración de Rafael Aballí.

RAFAEL ABALLI TORRES

—A las 11 y media llegué al café de referencia, junto con Lucrecia Lincheta y de Pedro Domínguez Hernández. Después de ingerir varias copas, el vigilante de posta nos ordenó que nos marcháramos de allí, lo que hicimos en el acto, mientras que Domínguez tomaba un ómnibus.

LUCRECIA LINCHETA

Ratificó al Juzgado la declaración prestada por su amigo Rafael Aballí Torres. Aseguró que deconocía por completo el hecho que se estaba investigando.

LA INSPECCION OCULAR

En la mañana de ayer, el doctor Rojas dispuso que el doctor Israel Castellanos, Jefe del Gabinete de Identificación Nacional, acompañado de los señores Díaz Versón y Guillermo Herrera (que son policías investigadores y repórters respectivamente de nuestros colegas "Heraldo de Cuba" y "Excelsior-País",) se personaran en la casa 22 entre 17 y 19, residencia de Lucio Flores, hermano de José Miguel Flores, procesado con exclusión de fianza en esta causa, a fin de que realizaran una inspección ocular.

Como el doctor Castellanos y sus acompañantes, advirtieran a simple vista ciertas manchas al parecer de sangre, el doctor Rojas asistido del Secretario doctor León, se personó inmediatamente en dicha casa, llevando a cabo dicha diligencia.

NO ES SANGRE

No se ha expedido aún oficialmente el certificado. Pero nuestros informes fidedignos nos permiten adelantar esta noticia trascendental: Las manchas reconocidas no son de sangre. Aludimos a las del mosaico. En ropas del hecho, si la hay. Pero de una calidad que no guarda relación alguna con el crimen.

LOS VECINOS DE ESA CASA

En aquella casa habita Lucio Flores, con su esposa Angela Navarro Mira, de 20 años de edad, una hija de dicho matrimonio, que cuenta un año de edad y se nombra Petra; los padres de Angela, nombrados Angel Navarro y Virginia Mira; los hermanos de Lucio, llamados José, de 11 años. Nicolás, de 13 años, Virginia de 15 años y Juana de 18 años de edad.

Hace dos meses esta familia que ocupaba un departamento alto en aquella misma casa, se trasladaron para lo que hoy es su residencia.

(Continúa en la pág. Diez y nueve)

Bajo la presidencia del doctor Ricardo Núñez Portuondo, actuando de secretario el doctor Carlos Manuel Taquechel, y con asistencia de los vocales doctores Miguel Angel Branly, León Hirtzel José Bisbé, Fernando José del Pino, Alberto Inclán y Claudio Basterrechea, se reunió anoche, a las diez, en su edificio social de Malecón número 15, altos, el Comité Ejecutivo de la Federación Médica de Cuba, con el fin de conocer de la controversia planteada entre los médicos forenses Quadreny y Vignau, de Marianao, y Barreras y Barroso director y subdirector del Necrocomio de la Habana, con respecto a la autopsia practicada al cadáver de la joven Ofelia Laza y Laza, hallada días pasados, en estado de putrefacción, en el Reparto Miramar.

Discutido el asunto ampliamente y leído detenidamente el certificado de autopsia expedido por los doctores Quadreny y Vignau, el secretario del Comité Ejecutivo de la Federación Médica de Cuba nos hizo las siguientes declaraciones:

"El Comité Ejecutivo de la Federación Médica de Cuba, por solicitud del Colegio Médico de Marianao, conoció en la noche de ayer del caso de la autopsia de Ofelia Laza, declarando:

"Primero: Que no existe en las actuaciones de los compañeros que en la misma intervinieron ninguna falta de ética profesional, puesto que actuaron en cumplimiento de sus deberes de forenses y a solicitud de autoridad competente.

"Segundo: Que ambas autopsias se efectuaron dentro de las más estrictas normas de la Medicina Legal, ya que la interpretación distinta que se da en las mismas a la solución de continuidad existente en la axila izquierda de la occisa, es sólo una cuestión de apreciación distinta de un hecho en las dos diligencias comprobado".

Uno de los párrafos del certificado de autopsia expedido por los doctores Quadreny y Vignau dice así:

"Que el tórax y el abdomen, desprovistos de vísceras, y con múltiples aberturas más o menos grandes diseminadas por distintas partes del cuerpo, tórax y abdomen, dando lugar alguna de ellas, una que se observa en "la axila izquierda", que en el primer momento del reconocimiento pudo parecer una herida producida por instrumento pérforo cortante; en este examen se pudo comprobar que era una de las distintas perforaciones producidas por los vermes (gusanos)".

Es éste el punto que discuten los doctores Quadreny y Vignau y Farreras y Barroso. Los dos últimos aseguran que la herida que aparece en la axila izquierda del cadáver en estado de putrefacción de la joven Ofelia Laza fué producida por un instrumento pérforo cortante, mientras los doctores Quadreny y Vignau, no aseguran, pero sí dicen que puede haber sido producida por las picadas de auras o por los vermes (gusanos).

El Comité Ejecutivo de la F. Médica de Cuba, como decimos al principio, ha aceptado como buenos los dos certificados de autopsias expedidos, estimando que los forenses de Marianao no han faltado a la ética profesional.

Reajuste en el Presupuesto de Instrucción Pública Para Mejorar la Enseñanza

Ha sido nombrada una comisión para que estudie e informe qué modificaciones se pueden introducir en el presupuesto

El doctor Lucas Lamadrid, Subsecretario de Instrucción Pública y Bellas Artes, nos facilitó ayer copia del decreto que acababa de firmar el doctor Averhoff nombrando una comisión integrada por los señores Ramiro Guerra, Esteban Pichardo y Gustavo A. Gispert, para que estudien el Presupuesto vigente en el Departamento y emitan un informe indicando las modificaciones que fuere conveniente hacer en el mismo, facilitando además un estudio comparativo sobre el anteproyecto de presupuesto para el año fiscal próximo.

—Un nuevo reajuste en el presupuesto, doctor? preguntamos al señor Subsecretario.

—Sí, es preciso hacer un reajuste en el presupuesto de Instrucción Pública; pero «reajuste» equivale a «redistribución», es decir, una distribución más adecuada de las cantidades contenidas en él.

—¿Rebajas?

—Aun no podemos aventurarnos en afirmaciones. La comisión designada tiene amplias facultades para reunir todos los datos necesarios y exponer su opinión. Cuando esta comisión—integrada por funcionarios de reconocida competencia y probidad—rinda su informe al señor Secretario, éste, auxiliado por el señor Diego Nogales, Jefe de la Sección de Contabilidad, y por mí, hará un nuevo estudio, para proponer al Ejecutivo, en definitiva, el reajuste presupuestal.

EL DECRETO

El decreto referido, dice, textualmente en su parte dispositiva a colofón de cuatro "por cuanto" menos de razones.

En uso de las facultades que me están conferidas.

RESUELVO:

PRIMERO: designar una comisión formada por funcionarios de esta Secretaría para que a la mayor brevedad presente un informe sobre el presupuesto vigente del Departamento, en el cual se indiquen las modificaciones que fuere conveniente establecer en el mismo, y un estudio comparativo sobre el anteproyecto de presupuesto para el año fiscal próximo;

SEGUNDO: nombrar para que formen dicha comisión al Superintendente General de Escuelas de Cuba y a los Jefes de las Secciones de Instrucción Primaria e Instrucción Superior y Bellas Artes, señores Ramiro Guerra, Gustavo A. Gispert y Esteban Pichardo;

TERCERO: designar auxiliares de dicha comisión a los señores Ciriaco Sos, Claudio Serviá y Jorge Torroella, Jefe del Negociado de Presupuestos y Cuentas, Secretario de la Oficina de la Junta de Superintendentes y Oficial, Clase Quinta del Departamento, respectivamente.

CUARTO: las Secciones, Negociados y demás dependencias de esta Secretaría deberán facilitar directamente y a la mayor brevedad posible, a la comisión designada por esta resolución, los datos y antecedentes que les fueren solicitados relacionados con el cumplimiento de las funciones de dicha comisión.

(Fdo.) Octavio Averhoff,
Secretario de Instrucción Pública y Bellas Artes.

SE REUNE LA COMISION

Ayer mismo, en las horas de la tarde, se reunió la comisión dando comienzo a sus labores.

Las temperaturas en varias ciudades

NUEVA YORK enero 23 (AP)—Las temperaturas máximas en varas de las principales ciudades del mundo, fueron hoy las siguientes:

Nueva York	33	0.0
Washington	32	0.0
Londres	49	9.4
Niza	58	14.4
París	54	12.2

TEMPERATURAS LOCALES

Durante las últimas 24 horas se han registrado en la Habana las siguientes temperaturas en centígrados.

Máxima 27-4; Mínima 20-2; Media 23-8.

Oposiciones en Esta Provincia

Para el escalafón de maestros que cubrirán plazas vacantes

Las solicitudes se admiten hasta el día 11 de febrero

La Superintendencia Provincial de Escuelas de la Habana, convoca, a los maestros de la República, con título o certificado legal, estén o no en ejercicio, para las oposiciones, que tendrán efecto en esta capital, el día que oportunamente se designará, para formar el escalafón de maestros por el cual se cubrirán las plazas vacantes que ocurren en esta provincia, excepto en el distrito de la Habana.

Las solicitudes deben ser remitidos a dicha Superintendencia durante las horas laborables, hasta las cinco de la tarde del día 11 del próximo mes de febrero.

A las solicitudes se acompañarán los siguientes documentos:

1—Título o certificado de capacidad, o en su defecto una copia jurada del mismo.

2.—Certificado de buena salud expedido por un médico del Departamento de Sanidad.

3—Dos certificaciones expedidas por personas respetables, justificando la moralidad del solicitante.

Cuando se trate de un maestro equiparado, debe acompañar, además, las certificaciones que lo acrediten así, expedidas por los Secretarios de las Juntas de Educación en las que haya prestado sus servicios.

En la Superintendencia Provincial de Escuelas, situada en la calle de Cuba esquina a Chacón, se atenderá al que desee consultar algún particular, que le ofrezca dudas, relacionado con estas oposiciones.

Ante el Problema Actual de Nuestra Hacienda

LA JORNADA UNICA

—Cómo no puede, ni habría de significar trastorno alguno a la buena marcha de la administración pública.

—La justa compensación que significaría para el modesto servidor del Estado.

—El necesario y cuidadoso estudio de los próximos presupuestos.

III

En nuestro anterior artículo abogábamos para que al empleado público, sobre todo al de retribución limitada, a quien necesariamente, dada nuestra actual situación finaciera, hay que imponer el sacrificio de una reducción en su corto sueldo, se le dé como compensación práctica y posible el establecimiento de la jornada única.

La jornada única en los Departamentos Oficiales no puede traer dificultades de orden administrativo de ninguna clase. Hace años que en Cuba está establecida en los meses de verano, sin que durante ese tiempo sufran en lo más mínimo los intereses del Estado. La práctica así lo ha demostrado. En países de orientaciones políticas y económicas tan modernas y progresistas como la República Oriental del Uruguay, hace tiempo que existe de un modo absoluto, con magníficos y evidentes resultados.

¿Por qué no sufrirá perjuicio la buena marcha de la administración pública al ponerse en vigor la jornada única en las oficinas que de ella dependen, a pesar de que tal medida significaría una reducción en las horas de trabajo de los empleados que allí prestan servicio? La contestación es fácil y sencilla. Nuestra burocracia, como en la mayor parte de los demás países del mundo, es excesiva. Nadie puede serenamente afirmar que la maquinaria administrativa oficial no podría moverse con un número más pequeño y limitado de empleados, y está fuera de toda duda que cualquier negocio privado se desarrolla y desenvuelve perfectamente utilizando menos personas de las que en cualquier Departamento Oficial existen para realizar igual o parecida labor.

Ya en nuestro último trabajo expusimos las razones por las cuales no estimábamos oportuna ni posible la reorganización, en las presentes circunstancias, de los servicios públicos, inclinándonos, en cambio, por la reducción general y proporcional de todos los sueldos. Pero si el número de empleados se podría rebajar considerablemente sin perjuicio de los intereses nacionales, no cabe duda alguna que pueden reducirse las horas de trabajo de los actuales empleados sin que se note la más mínima dificultad, tanto más si tenemos en cuenta que la jornada única, al complacer y atender en una petición, justa hoy cual ninguna, a todos los servidores del Estado, les obligaría a prestar mejor y más eficiente servicio.

Por otro lado, la jornada única reduce las horas de labor, de un modo más teórico que real. Acorta efectivamente el tiempo que se está en la oficina, pero si tenemos en cuenta el que se pierde entre la llegada a ésta y el comienzo del trabajo y entre la preparación para la salida y la salida efectiva, veremos que realmente la labor «verdad» sufrirá tan poca reducción que un esfuerzo muy pequeño por parte de todos habría de compensarla de modo muy sobrado.

¿En qué debe consistir a nuestro entender la jornada única? Sencillamente, tal como ya está en los meses de verano y de 12 a 5 p. m. en los de invierno, salvo los sábados que sería de 8 a. m. a 12.

* * *

Los sueldos de los empleados públicos cubanos, sobre todo en las escalas modestas, son muy pequeños. En la inmensa mayoría de los casos son iguales a los que se pagaban antes de la Guerra Europea, a pesar del notable encarecimiento que la vida ha sufrido desde entonces, por la baja real y efectiva que ha ocurrido en el valor del dinero. La rebaja, pues, que se hace a los empleados que ganan menos de $83.33 mensuales significa un sacrificio fuerte y duro. El establecimiento de la jornada única al reducir sus gastos, entre otros los de transporte, permitiéndoles una organización más práctica y económica de las comidas y mayor tiempo para ser dedicado a atender necesidades de la casa y de la familia, sería sin duda alguna una justa y razonable compensación a este sacrificio, sin que el Estado recibiese ni sufriese perjuicio alguno.

La jornada única permitiría al empleado laborioso, al hombre con alientos y ambiciones, mejorar su posición, estudiando o realizando determinados trabajos en sus horas de libertad, que le resarciesen en el presente o en un futuro próximo, de la rebaja en su sueldo que la presente situación de nuestra Hacienda le impone. El Estado, al permitir a sus servidores una sola y continuada etapa diaria de servicios, de acuerdo con las necesidades de la vida moderna, les brindaría una compensación razonable y conveniente a los intereses de todos, pues sinceramente creemos que la labor rendida bajo ese nuevo sistema en los Departamentos oficiales sería más efectiva y mejor que la actual.

* * *

La reducción próxima presupuestal no puede ni debe ceñirse solamente a la rebaja de los sueldos. Es necesario, además, abordar sin debilidades la rebaja de las demás consignaciones de gastos, en muchas de las cuales puede el Estado practicar ahorros de consideración sin grandes perjuicios para nadie y sin que quede desatendido ninguno de los servicios públicos. El próximo presupuesto no debe pasar de 75 millones de pesos si queremos pueda llegarse a su liquidación final sin dificultades probables.

No es nuestro propósito, ni ello sería posible dentro de los límites de espacio a que necesariamente tenemos que ceñirnos, estudiar partida por partida de las que puedan y deban ser rebajadas. Es cuestión ésta que debe resolverse tras detenido y cuidadoso estudio de cada caso en particular, teniendo sencillamente en cuenta que Cuba no es en estos momentos una nación próspera y rica, sino un país cuya industria principal se debate en medio de una gran crisis, debiendo por lo tanto suprimirse de los presupuestos generales de la nación todo gasto que no resulte estrictamente necesario.

En la capacidad y acción armónica de todos los funcionarios públicos a cuyo cargo estará el estudio de los próximos anteproyectos de presupuestos, que deberán comenzar a regir el primero de Julio del corriente año, debemos confiar, esperando una labor serena y eficaz. Es al redactarse por quien corresponde los referidos anteproyectos que debe estudiarse con verdadera atención y cuidado cada uno de los capítulos y partidas, que han de ser reducidos, debido a las circunstancias por que atravesamos.

Santiago CLARET

Nuestro próximo artículo se titula: NUEVOS IMPUESTOS... ¿CUALES?

UN MATRIMONIO FUE ROBADO Y ASALTADO CERCA DEL CALVARIO

LOS MALHECHORES QUE ERAN 3 USABAN ANTIFAZ Y AMENAZARON A SUS VICTIMAS CON REVOLVERS

Ricardo Díaz Falcón, natural de Managua, de sesenta años de edad, labrador y vecino de la finca El Cuarto, en dicho barrio, denunció que el pasado domingo, se levantó a dormir y fué a abrir la puerta de su modesto pero simpático bohío enclavado en medio de una vegetación exuberante y desde el que se contempla una vista panorámica de ensueño y se presenta un horizonte dilatado y risueño,—a eso de las 4 de la mañana, cuando sorpresivamente se enfrentó con tres sujetos de la raza blanca, que llevaban el rostro tapado con un paño negro a guisa de antifaz, los que se abalanzaron bruscamente y le dijeron: «Quieto, o te matamos!» y en seguida quinientos pesos y vamos contigo!

LUCHA CRUENTA

Repuesto en seguida de la sorpresa, como hombre valeroso al fin, aunque viejo, Díaz contestó: «Ah, pues mí no se me roba así!» y como un tigre luchó contra sus opresores, poniéndolos por breves momentos a raya, pero la lucha, desigual, tuvo el resultado consiguiente: fué vencido el guajiro, al que dieron que dar un fuerte golpe con un palo en el hombro, dominándolo, tumbándolo al suelo y atándolo fuertemente con una soga, y mientras uno de ellos se quedaba a su lado, amenazándolo con quemarle su bohío y sus sembrados y con matarlo a tiros, si hacía algún movimiento, al par que le encañonaba la cabeza con un revólver, los otros se dirigían al interior de la casa.

Allí estaba Eusebia, la esposa de Ricardo, la que, al ver aquello comenzó a dar gritos desesperados, pero los dos hombres tardaron muy poco en dominarla, tapándole la boca y amenazándola con un puñal, cobardemente, hasta obligarla a dar el dinero. La anciana no pudo menos que encaminarse a una urna en el cuarto de la casa, donde ya estaba registrando uno de los bandidos y entregarle todo lo que tenía el matrimonio: $220.00 en efectivo más algunas prendas, un revólver calibre 38 y algunos otros objetos, que en total estiman en $300.00.

UN ANTIFAZ

Después de realizado el alevoso hecho, los asaltantes se marcharon apresuradamente, cogiendo por la carretera de Managua, dejando uno de ellos el antifaz, aunque sin que pudiera Díaz ni su esposa verle la cara, ante las amenazas

El anciano, activo y varonil trató de perseguirlos, pero le fué imposible, estaba bien atado y magullado, pero apenas Eusebia lo libertó y se repuso de las escoriaciones que sufrió en el hombro y en el antebrazo izquierdo, comenzó a indagar quienes pudieran ser los asaltantes, conviniendo con su esposa en guardar silencio para el mejor éxito de sus gestiones.

UN PANTALON AZUL

Algo consiguió Díaz, dado que encontró muy cerca de la casa además del paño negro que sirvió a uno de antifaz, una camisa rota y un pantalón azul, además de un alicate y una trincha, que han sido ocupadas como piezas de convicción por el Juzgado, así como su escopeta que los bandoleros también tomaron, en el sitio conocido por Callejón Blanquito.

Sigilosamente Ramón procuró que por todos los contornos a su bohío se supiera el asalto de que había sido objeto y perspicaz procuraba notar el efecto que entre los «guajiros» hacía su relato, por si alguno podía darle alguna pista, pero en vano, nadie pudo darle luz en el asunto, hasta que puso el hecho en conocimiento de la Policía del Calvario, la que, inmediatamente, comenzó a hacer sus averiguaciones, hasta ahora infructuosas.

Ayer tuvo conocimiento el doctor Pichardo, Juez de Instrucción de la Sección Quinta, de este hecho, radicándose causa por robo, con intimidación en las personas, en la Secretaría del Sr. Alfredo Loret de Mola, Oficial Sr. Mario Castellanos y librando el Juzgado las órdenes pertinentes para la busca, identificación y captura de los desalmados.

Recepción en la "Asc. de la Prensa". Hoy

Esta tarde, en los salones de la Asociación de la Prensa de Cuba, se efectuará una brillante recepción con motivo de la presentación de los retratos del Honorable Presidente y Vicepresidente de los Estados Unidos de América, Mr. Herbert Hoover y Charles Curtis, al que concurrirá el Excmo. Sr. Embajador Mr. Harry F. Guggenheim con todo el personal de la Embajada.

Dicho acto, tendrá el interés del discurso que pronunciará el Embajador Mr. Guggenheim, y el que pronunciará el Dr. Rafael María Angulo.

Literatura y Periodismo

ENCUESTA

Existe actualmente una marcada tendencia a señalar cierta incompatibilidad entre la literatura y el periodismo. No faltan periodistas que miran desdeñosamente al literato.

¿Hay, en efecto, ese antagonismo?

Para dilucidar esta cuestión el DIARIO DE LA MARINA abre una encuesta desde el próximo Suplemento Literario Dominical, con las siguientes preguntas:

1.—¿La literatura y el periodismo son antagónicos?

2.—¿Un buen literato puede ser, a lmismo tiempo, un buen periodista?

3.—¿Un periodista puede prescindir de la literatura?

Hemos recibido ya las contestaciones de don Enrique José Varona y del señor Alfonso Hernández Catá, que publicaremos en el citado Suplemento del domingo.

El Concurso de Belleza y Los Retratos de Candidatas

Como hemos anunciado, ha sido prorrogado hasta el día último de Febrero el plazo para la admisión de retratos de señoritas que deseen presentarlos a los efectos de la selección dispuesta en la base 3a. del Concurso de Belleza que estamos celebrando en combinación con el gran periódico «A Noite», de Río de Janeiro.

La prórroga obedece al hecho de ser defectuosos algunos de los retratos que hemos recibido, para su reproducción en el número especial de rotograbado en que nos proponemos publicarlos, y a que por consecuencia de eso se hace necesario que los sustituyan las interesadas, lo cual lleva tiempo y pudieran no tenerlo para hacer el envío de otros antes del 31 de este mes, fecha en que habíamos dispuesto, conforme a la base 2a., cerrar el plazo de admisión.

Y por esa misma causa, es decir, la de ser defectuosos algunos de los retratos hasta ahora recibidos, hemos acordado facilitar el medio de que las concursantes que quieran puedan retratarse, sin gasto alguno para ellas, con el fotógrafo del DIARIO, Federico Buendía, para lo cual no tienen que hacer otra cosa que ir a su estudio, situado en el Paseo de Martí No. 101, durante las horas hábiles de trabajo, y solicitarlo.

Conviene advertir que los retratos que de acuerdo con este ofrecimiento haga el artista Buendía, serán destinados exclusivamente al Concurso, salvo que las interesadas convengan con él tomarle, por propia cuenta, las copias que deseen, al ver la excelente, por no decir la insuperable calidad del trabajo que realiza.

Inscripción de los Vehículos

Instrucciones y circulares en suspenso hasta junio próximo

A propuesta del Secretario de Hacienda, el Presidente de la República ha firmado un Decreto, cuya parte dispositiva dice lo siguiente:

Primero: Dejar en suspenso hasta el 30 de Junio de este año los preceptos de los Decretos de esta Presidencia, instrucciones y Circulares de la Secretaría de Hacienda, por virtud de los cuales se exige acreditar haber dado de baja a un vehículo en 30 de Junio, para que pueda inscribirse en el segundo semestre, abonando media cuota sin recargo.

Segundo: Que a partir de la vigencia de este Decreto todas las inscripciones de vehículos que se soliciten, respecto a las cuales no se llenó el requisito de solicitar la baja, puedan ser hechas abonando solamente la cuota correspondiente a un semestre, pero llenando los requisitos pertinentes.

Tercero: Dar un nuevo plazo que vencerá a las cuatro de la tarde del día 30 de Junio de 1930, para que los contribuyentes por el impuesto de Transporte Terrestre que tengan por liquidar débitos por infracciones cometidas hasta el final del ejercicio de 1928 a 1929, puedan abonarlas reducidas al 25 por ciento de su total importe, las correspondientes a los ejercicios de 1926 a 1927 y 1927 a 1928 y al 40 por ciento las correspondientes al ejercicio de 1928 a 1929.

27 Barcos Para los E. Unidos

WASHINGTON enero 23.— (AP). Al anunciar hoy el Departamento de Comercio cuales serán los contratos postales marítimos, con tendencias a mejorar el servicio de buques entre los Estados Unidos y Latino-América dice que en total serán sumados 27 nuevos barcos a las líneas comerciales entre las dos Américas, y de ellos dos de 22,600 toneladas, 22 nudos de andar y un costo de cuatro millones 350 mil pesos cada uno, estarán destinados a la línea Nueva York-Habana.

Almuerzo a los Médicos, Mañana

Lo ofrece el Colegio Médico de Guanabacoa, en Cojímar

Mañana sábado, se verificará en el teatro Carral, de Guanabacoa, la distribución de premios a los niños que obtuvieron mayor número de votos en el concurso de maternidad

En ese acto se colocará en el pecho del obrero Felipe Nuñez la cruz de Finlay. Se completará el día con un almuerzo en Cojímar ofrecido por el Colegio Médico y presidido por el Secretario de Sanidad.

ALIANZA NACIONAL FEMINISTA

Hoy, viernes, a las once de la mañana, hablará por Radio diciendo unas palabras sobre feminismo la señorita Rosa Lecler.

EL ACIDO BORICO NO CAUSA DAÑOS

No fueron debidas a él las intoxicaciones con bacalao

El señor Jefe Local de Sanidad de la Habana, doctor Francisco Pérez y López Silvero, con vista de haber sufrido intoxicación algunas personas por la ingestión de bacalao, llamó ayer a su Despacho a los repórters, declarándoles lo siguiente:

«Esas intoxicaciones por la ingestión de bacalao han sido debidas única y exclusivamente por la descomposición de dicho bacalao, pero nunca porque estuviera preservado con el ácido bórico en la cantidad autorizada por la Junta Superior de Sanidad por la que se modificaron los artículos 13 y 190 de las Ordenanzas Sanitarias, toda vez que ese preservativo resulta inofensivo al quedar diluido al lavarse el pescado seco, instrucciones que se le indican al público en la envoltura de cada paquete».

HERNANDEZ CATA EN LA HISPANOCUBANA

El martes 28, para conmemorar el natalicio de José Martí, el ilustre novelista señor Alfonso Hernández Catá pronunciará una conferencia ante los socios de la Hispanocubana de Cultura, en el teatro Martí, que versará sobre la vida del Apóstol.

SUMARIO

A.—A Través de la Vida	13
—Agricultura	7
—Automóviles Circulados	10
—Asociación Postal	12
C.—Cartel del Día	4
—Cables	9
—Consejos Médicos	12
—Centro de Cafés	12
CH.—Choferes	19
D.—Defunciones	3
—De Día en Día	2
EDITORIAL	14
—Emigrados (Velada)	3
F.—Ferrero, Guglielmo (El Oro, América y Europa)	13
G.—Gaceta	24
—Ganado (Marcas)	2
—Gobernación	9
H.—Habaneras, 5, 7, 9 y	11
I.—Instrucción Pública	3
J.—Judicial (Policía)	8
—Junta Central	3
M.—Mercantil	10
—Machado, Gral. (Felicitación)	13
—Movimiento Marítimo	12
—Movimiento Político	9
—Matanceras	2
O.—Obras Públicas	7
P.—Para Ellas y Para Ellos	6
—Puerto	12
—Palacio	3
—Pasaportes y Ciudadanías	2
—Polo, Antonio (Homenaje)	2
S.—Sociedades Españolas	11
—Sociedades Cubanas	11
—Secreta (Policía)	7
—Sanidad	5
T.—Teatro	8
U.—Universidad	11

MODIFICACION EN EL ARANCEL

Referente a la importación en Cuba de cebollas y ajos

El Presidente de la República firmó ayer un Decreto, disponiendo modificaciones en el Arancel de Aduanas:

La parte dispositiva dice así:

Primero: Que la partido 259 del Arancel de Aduanas vigente, quede redactada en la forma y con los adeudos siguientes:

"Partida 259.—Cebollas y Ajos. — A) Importadas desde 15 de Noviembre hasta 15 de Junio, inclusive, de cada año.—P. B. Unidad de Adeudo: 100 kilógramos.—Tarifa Máxima: $10.00. — Tarifa General: $5.00. Rebaja a los Estados Unidos: 20 por ciento. — Tarifa a los Estados Unidos: $4.00. — B". Importados desde 16 de Junio hasta 14 de Noviembre, inclusive, de cada año. — P. B. Unidad de Adeudo: 100 kilógramos. — Tarifa Máxima: $3.00. — Tarifa General: $1.50. — Rebaja a los Estados Unidos: 20 por ciento. — Tarifa a los Estados Unidos: $1.20.

Segundo: Este Decreto comenzará a regir a los tres días de su publicación en la Gaceta Oficial de la República, de acuerdo con lo preceptuado en el Artículo primero del Código Civil.

M.E.C.D. 2016

MATANCERAS

Por Manolo Jarquin

LA CENA MARTINIANA

El lunes 27.

Llamada a un extraordinario lucimiento está esa fiesta que hemos impuesto en Matanzas, los corresponsales de la Prensa habanera.

Iniciativa de nuestra Asociación. Y de nuestra asociación su organización.

En el propio local de los bajos de Palacio, donde tienen su home Club los Corresponsales será servida la cena, por el acreditado café París, del señor Casimiro Arganza.

La Banda Militar cedida por el Comandante Carrerá ofrecerá un programa de concierto durante la cena y se ha designado a Medardo Vitier para el discurso de la noche, el panegírico de Martí.

Bonifacio Byrne, el poeta de la guerra, recitará unos versos y nuestro caro compañero Alberto Lovio leerá un soneto escrito expresamente para dicho acto.

Las adhesiones recibidas por la Comisión organizadora de la fiesta responden a nombres y personalidades tan prestigiosas como nuestro Gobernador Provincial doctor Juan Gronlier, el Ingeniero Jefe de Obras Públicas Oscar Pardiñas, el Administrador de la Aduana Octavio Cruz, el Jefe de Impuestos Mariano Algarra, el Administrador de la Zona Fiscal Adolfo Méndez Guedes, el Presidente del Consejo Provincial Israel Pérez, el Administrador de Correos Ramón Santana y el Comandante Militar del Distrito Rafael Carrerá.

El Presidente del Casino Español Bonifacio Menéndez.

El Presidente del Rotary Club, doctor Miguel Beato.

Y los Presidentes de las sociedades Ateneo, Atlético y Milanés.

Los Representantes Juan M. Haedo y José Manuel Fernández.

El Senador Horacio Díaz Pardo y el Senador Vera Verdura, que enviará su representación, imposibilitado como está de encontrarse esa noche entre nosotros.

Los Directores de la Nueva Aurora, El Republicano, El Comercio, y El Debate, señores Corpus Iraeta Lecuona, Ramón Pérez, Arturo M. Castro y Ramón Rodríguez.

Con el Presidente de la Asociación Pedro Simeón estamos en lista todos los corresponsales que militamos en la Institución.

Gran noche la del veinte y siete de Enero, vísperas del natalicio del Apóstol de las libertades patrias.

PARA LAS DAMAS ISABELINAS

Una función de gallos.

Se organiza a beneficio de la meritísima Institución, para el próximo mes de Febrero.

De toda la Provincia matancera de la Habana, Cárdenas y Colón, vendrán las principales figuras los más conocidos leaders del nacional sport.

Se invitará al señor Presidente de la República.

Esperándose una recaudación, que facilitará a las almenadas damas matanceras continuar la obra de piedad, misericordia y altruismo que realizan en todos aquellos hogares en que la peste blanca ha sentado sus reales.

Y a propósito de las damas Isabelinas he de decir que en la función que organizan las Antiguas de la Milagrosa, solo percibirán la suma de cien pesos, siendo todo el resto a beneficio de dicha Asociación.

Sépase así.

BODA PROXIMA

De una alta personalidad matancera.

Concertado está el matrimonio para muy breve fecha de un distinguido caballero de esta sociedad, con una simpática y bella señorita hija de esta ciudad pero que actualmente reside en la Habana.

No puedo aún dar los nombres de los contrayentes.

Pero sí, que se trata del Presidente de una Institución yumurina, completando este On dit... con las iniciales del nombre de ella, que son las siguientes: H. P. P.

Y... nada más por hoy.

LA SEÑORA DE ROMEU

Raquel Fernández.

Entre congratulaciones, entre halagos, muy visitada y colmada de agasajos pasó ayer sus días, la bella esposa del Juez de Instrucción de Matanzas.

En su casa de la Playa, aquella hermosa Quinta propiedad del Senador Vera Verdura, pasó las horas del día de ayer la señora Fernández Lavarrere de Romeu, rodeada de los seres que la adoran.

El Cronista, amigo y vecino de la bella y gentilísima dama le envía en estas líneas su afectuosísimo saludo.

Con sus mejores felicitaciones.

MANUEL RIONDA

Entre nosotros.

Fué ayer nuestro huésped el gran financiero que ofreció un almuerzo en el Hotel París, al señor y la señora Fanjul, al señor y la señora Archer y otros magnates americanos.

Miembro prominente de la banca neoyorquina el señor Rionda, y ligado estrechamente a los intereses azucareros de esta Provincia de Matanzas, sentaba también a su mesa al señor Carlos Munson, a quien me refería en días pasados en nota sobre los negocios de su línea de vapores, la más antigua que hace la travesía entre puertos cubanos y americanos.

Otro invitado a ese almuerzo: el señor Pedro Urquiza Bea, gerente de la importante casa comercial de esta plaza Subrinos de Bea y Cía.

Después del almuerzo visitaron esos excursionistas las alturas de Monserrat, lamentándose del mal estado de la carretera que conduce a ella, que hace casi imposible el acceso a una de las maravillas con que cuenta nuestra ciudad para alicliente a los touristas.

El Cronista al levantar acta de la visita a Matanzas de tan conspicuas personalidades las saluda cumplidamente

RETOUR

Armando Valdés.

Está de nuevo en Cuba este distinguido caballero que está al frente de las obras de la carretera central en la provincia matancera.

Una tregua a sus labores, un paréntesis a su continuo laborar llevó a Armando Valdés a los Estados Unidos, de donde acaba de regresar.

Sea bienvenido

EL PANTEON DE LOS VETERANOS

Y los alumnos de la Normal.

Se ha confiado a éstos el cuidado de la que fué Capilla del Cementerio de San Carlos y es hoy tumba de los soldados que murieron en los campos de batalla en nuestra Provincia.

En ceremonia solemne se ha hecho entrega de la llave del Panteón al alumnado de la Normal, que en lo adelante atenderá a su conservación.

Estará abierto a diario aquel recinto, pudiéndolo visitar el público.

Y las más fragantes flores perfumarán a diario las cenizas de los que allí reposan por haber ofrendado sus vidas a la Independencia patria.

URBON

Lo decía ayer.

Y lo repito hoy, complacido del buen efecto que ha causado la nueva del próximo concierto que nos ofrecerá en Velasco.

Las academias incorporadas al Conservatorio Orbón, han de laborar entusiastas en la organización de esta fiesta, y el rotundísimo éxito conquistado por Orbón recientemente en la Habana, hacen presagiar que no será menor el que obtenga aquí en su fiesta de arte.

Muy pronto con la fecha de dicho concierto he de publicar el programa de él.

La semana próxima

THE CHAMBER OF COMMERCE

De New York.

Numerosos miembros de la Cámara de Comercio neoyorquina nos visitaron ayer en la más deliciosa excursión.

Hicieron el viaje por los Unidos, regresando por la vía de Hershey donde hicieron alto para visitar el Gran Central en su molienda.

En el Hotel París se tenía preparado un gran almuerzo a los miembros de la Cámara de Comercio de New York, que salieron encantados de las bellezas con que ha dotado la naturaleza a esta ciudad.

Gratísima impresión se llevaron.

LA ULTIMA NOTA

Para decir que se exhibe esta noche en Velasco, la preciosa film Canto Apasionado, por Gertrudis Olmead, la bellísima actriz.

Para mañana Después del Baile.

Como viernes de moda hoy, no se sabrá en la sala del siempre favorecido teatro de Manolo y Rafael Velasco.

Esperanza Fierros

PARTOS

Midwife. Levatrice.

Teléfono A-8937.

Edificio "Gener-Font"

San Rafael y Rayo.

Dr. Gonzalo Pedroso

CIRUJANO DEL HOSPITAL MUNICIPAL DE EMERGENCIAS

Especialista en vías Urinarias y Enfermedades Venéneas, Cistoscopia y cateterismo de los uréteres. Cirugía de Vías Urinarias. Consultas de 10 a 12 y de 3 a 6 p. m. en la calle Avenida de la República 254.

Dr. A. Díaz Albertini

DR. M. AURELIO SERRA

DR. J. RODRIGUEZ PEREZ

Hipertensión Arterial

(Tensión Alta Arterial)

B. núm. 10, Vedado. Infórmese: entre 5 y 7. Telf. F-1953.

DR. PULGARON

Manzana de Gómez 465

Teléfono A-1862.

PRIMERA Y SEGUNDA ENSEÑANZA. ENSEÑANZA SUPERIOR Y LATIN.

Visitas y Avisos: de 6 a 7.

DR. P. M. SOUZA

Garganta, Nariz y Oídos.

Hospitales de New York, Viena, Budapest. Habana.

San Lázaro 226, de 2 a 4.

Homenaje a Antonio Polo, el Sábado, 1o.

En cumplimiento de un acuerdo del Directorio la Asociación de Repórters de la Habana, Círculo Nacional de Periodistas, se celebrará el sábado día 1, de Febrero un homenaje al compañero Antonio Polo, por la brillante actuación desarrollada al frente de la Dirección de la Casa Club de la citada institución.

Este homenaje que le tributarán sus compañeros, consistirá en una comida, a la que solamente podrán concurrir los socios de la Asociación de Repórters.

En este acto quedará demostrada la gran simpatía de que goza entre sus compañeros el camarada Antonio Polo, que contanto entusiasmo y tesón está laborando por el engrandecimiento de la Asociación de Reporters.

Dr. L. F. Rodríguez Molina

CIRUJANO DEL "HOSPITAL CALIXTO GARCIA"

Profesor Titular de Enfermedades de las Vías Urinarias de la Universidad de la Habana

Consultas de 10 a 12 de la mañana, y de 4 a 6 de la tarde.

Lamparilla 86 y 88.—Teléfono A-8454.

REQUERIDA LA COMPAÑIA DEL CABLE FRANCES QUE ACTUA EN STGO. DE CUBA

Para que lleve sus libros de contabilidad de acuerdo con las leyes que rigen a este efecto en la República

VARIAS NOTICIAS DE LA SECRETARIA DE HACIENDA

No se puede depositar en chalanas, en el Puerto la gasolina a granel para surtir carros-tanques, carros, camiones, etc.

Con motivo de las investigaciones efectuadas por el Fondo Especial de Obras Públicas en las operaciones realizadas con el extranjero afectas al impuesto del ¼% por la Cía. del Cable Francés establecida en la ciudad de Santiago de Cuba, se ha comprobado que dicha Compañía no lleva los libros de contabilidad de acuerdo con lo establecido en el Art. 36 del Código de Comercio, vigente en Cuba.

Al exigírsele a la mencionada Compañía que lleve los libros de contabilidad a que se refiere el artículo 33, y se legalicen de acuerdo con lo dispuesto en el Art. 36, ambos del mencionado Código de Comercio, y que los asientos se redacten en español, en concordancia con lo prescripto en el Art. 22 de la Ley de 6 de julio de 1928, se le da cumplimiento a los cuerpos legales citados, obteniéndose además para el Estado las garantías necesarias para poder exigir la documentación imprescindible a los libros de contabilidad al fiscalizarse los impuestos; pudiendo además, llevar otros libros que estime conveniente en concordancia con lo preceptuado en el Art. 34 del citado Código de Comercio, por lo que de acuerdo con lo expuesto por la Dirección del Fondo Especial de O. Públicas, la Secretaría de Hacienda siendo una necesidad tanto en el orden mercantil como en el legal, ha resuelto se requiera a la compañía del Cable Francés para que dentro de un término prudencial se de cumplimiento a lo dispuesto.

UN REINTEGRO

La Secretaría de Hacienda, visto el informe del Fondo Especial de Obras Públicas relativo al reintegro de $4.719.51 que según el Artículo 2 de la Ley de 15 de julio de 1925 le corresponde en el ejercicio de 1929 a 1930, por concepto de Transporte Terrestre, al Municiuio de Pinar del Río, le ha impartido su conformidad al mencionado reintegro.

DE CONFORMIDAD

La Secretaría de Hacienda ha resuelto de conformidad con el criterio de la Dirección del Fondo Especial de Obras Públicas respecto a que lo preceptuado en la disposición transitoria del Decreto 1045, es de aplicarse de igual manera a lo pendiente de cobro y a lo que pudiera estar por devolver en el ejercicio de 1925 a 1926 a virtud de la bonificación concedida a los dueños de carros de 2 ruedas y que por tanto debe aplicarse ese decreto a partir de cualquier reclamación que pudiera presentarse despues del 31 de octubre del año 1929.

PETICION DENEGADA

La Secretaría de Hacienda ha impartido su conformidad a lo sustentado por la Dirección del Fondo Especial de Obras Públicas, y al criterio de la Administración de la Aduana, Sección de Aduanas, Subnegociado, Negociado y Sección de Gasolina, ¼% etc. de la Dirección del Fondo Especial de Obras Públicas, los que opinan que no debe accederse a lo solicitado por Munson Steamship Line respecto a que autorice para situar en chalanas flotantes surtas en el puerto de la Habana, la gasolina que importen a granel, y a los fines de surtir carros tanques, carros, camiones etc.

CASOS Y COSAS

NO SON MIOS ..

Desde que han aparecido
en el DIARIO los dibujos
de unas historietas cómicas
muy simpáticas, que a dúo
hacéis tú y un tal Evelio,
pues... me felicitan mucho.

Mas no siendo de mi agrado
vestirme lleno de orgullo
con plumas de otros ingenios,
hago en estas líneas público,
que yo no soy el artista
autor de tales dibujos
en los que acertadamente
se interpretan tus "asuntos".

Yo quisiera ser el "hombre"
capaz de todo... mas justo
es confesar que en el arte
de Pradilla soy un bruto...

En verdad me hallo asombrado
de tu actividad, del cúmulo
de tareas tan diversas
que realizas... hacer números
de radio, versos, papeles
en las tablas... Eso es mucho!

Eres muy polifacético,
y "as" en todo, mas barrunto
que siendo una sola cosa
te daría más producto
y más gloria, ya lo creo,
Sergio amigo; por mí juzgo,
pues hago **cuentos** y **cuentas,**
y ni adelante, ni subo.

¿Que cuál sería la cosa
que nos diera plata y triunfos?
Pues cambiarnos para el giro
de Chocolate y Uzcudun.

Me voy. Lectores y amigos
sabed por este conducto
que el Evelio que dibuja
no es el que suscribe. Punto.

Evelio Bernal.

Con la venia de

Sergio ACEBAL.

En Monte y Zulueta chocaron el ómnibus 50984, de La Nacional, manejado por Aurelio Hernández, y el tranvía 565 de Jesús del Monte-Muelle de Luz, recibiendo averías el ómnibus por valor de 10 pesos.

UN ROBO AYER EN PASEO DE MARTI

Llevaron prendas valuadas en más de mil pesos, en el No. 99

Ayer tarde se cometió un robo de prendas por valor de 1,000 pesos en la casa de huéspedes que está situada en Prado número 99.

Practicando investigaciones sobre el hecho, el capitán Rosainz, al mando de la Tercera Estación, procedió esta madrugada al arresto del camarero de la misma, nombrado Ceferino Coya Diego, vecino de Luz número 88 y de Felipe González, con domicilio en Curazao número 27, por aparecer como autores del hecho, investigando el paradero de un individuo de raza blanca, cuyas generales se desconocen que también tomó participación en el hecho.

PRO SOLDADO INVASOR

En la noche de ayer, en el edificio de la Asociación de la Prensa, que fué cedido por su presidente doctor Rafael María Angulo, tuvo efecto la conmemoración del trigésimocuarto aniversario de la llegada a Mantua de los soldados invasores al mando de Maceo.

Presidiendo la suntuosa velada patriótica se encontraban los generales Santiago García Cañizares; doctor Daniel Gispert; doctor Eusebio Hernández; Alfredo Rego; Miguel Llaneras; Francisco de Paula Valiente, Comandantes José S. Llorens y Escalona; Coronel Ramón Vidal; el General Pedro Betancourt, presidente del Consejo Nacional de Veteranos de la Independencia; el doctor Juan Ramón O'Farrill, Presidente de la Asociación Nacional de Emigrados Revolucionarios Cubanos; señores Néstor Nodarse, Presidente de la Institución Nacional de Patriotas; Antonio Navarrete Presidente de la Columna de Defensa Nacional; Alberto Coffigny Ortiz Presidente de la Asociación Nacional de Familiares de Maceo y Panchito Gómez.

A las nueve comenzóse a cumplir el siguiente programa: Himno Nacional por la Banda del Ejército; Silencio por un clarín del Ejército; Lectura del acta de la Invasión por el señor Higinio J. Madrazo; Poupourrit por la propia banda; siguiendo la conferencia por el doctor Emeterio de Santovenia sobre las raíces de la Invasión y recitaciones escogidas por el laureado poeta güinero señor Ernesto Hernández Arrondo, quien en vibrantes y hermosísimas estrofas cantó a la Invasión y a Maceo con inspiración extraordinaria.

Después siguió el Himno La Bayamesa por la Banda del Ejército.

Hilarión Cabrisas, el querido compañero y sentimental poeta y compositor, recitó las poesías Maceo, Máximo Gómez y Lágrimas infinitas.

El general doctor Eusebio Hernández, uno de los supervivientes que con Máximo Gómez, Martí y Maceo y otros preceres de la libertad prepararon la revolución redentora que trajo a Cuba la independencia, pronunció un discurso resumen que comprendiendo las diferentes etapas desde el inicio de la guerra del 68 hasta la obtención de nuestra soberanía, analizó de manera atinada y minuciosa cuanto de importante tuvo la realización de tan ingentes empeños.

Entre la nutrida y selecta concurrencia formada por distinguidas y bellas damas y apreciables y connotados caballeros anotamos: señorita Blanca Rosa Jiménez, poetisa que acaba de editar el libro Sueños de Abril; señora Blanca Pérez de Castillo; señora viuda del general Benjamín Guerra y sus hijas; la apreciable familia de nuestro amigo señor León Brunet; y los señores José Irene Alvarez, Presidente de la Unión Fraternal; Mario Bombalier; doctor Gonzalez Carriro; doctor Gabriel García Galán; Pablo Herrera, futuro candidato a Representante por el Partido Conservador: Luis del Castillo, hermano del general Adolfo del Castillo; Mas Almenda, redactor de La Opinion de Manzanillo; Antonio Samá, Presidente de la Sociedad Maceo, Leopoldo Massana, vocal de la Junta de Educación de la Habana; Antonio Pardo Suárez; Juan Canales Carazo y otros muchos más, entusiastas admiradores que cooperan a que sea realidad el monumento al soldado invasor.

DE DIA EN DIA

Del último boletín publicado por el Consejo de Higiene Pública de Canadá, tomamos lo que sigue, advirtiendo que conservamos el original, por si alguien quisiera tener el gusto de cerciorarse por sus propios ojos:

"La fiebre tifoidea es, de todas las enfermedades, la más fácil de evitar. Los médicos han hecho todo lo posible por destruirla. No es preciso más que nuestra cooperación y todos saldremos ganando con ella.

Durante la guerra de los boers, murieron más hombres por la tifoidea que por la acción de las balas. Pero los tiempos han cambiado. Como bien dijo recientemente un célebre médico, por cada caso de esa enfermedad, debiera ser ahorcado alguien.

Nosotros estamos conformes conque por cada caso de fiebre tifoidea debiera ser ahorcado alguno. Puede ser una idea bárbara, pero sería una solución práctica.

Medidas menos severas, pero de todos modos sorprendentes, están ya en vigor al menos en un país: en Alemania. Cuando un caso de fiebre tifoidea se declara en una población alemana, los jefes y funcionarios de la higiene pública son citados a juicio y compelidos a probar que el caso no fué debido a su negligencia. El encontrárseles culpables, significa para ellos la prisión".

Todo lo cual nos complacemos en reproducirlo a título de curiosidad.

También a título de curiosidad, reproducimos el siguiente suelto, que tomamos de nuestro colega "El Popular" de Sagua, cuyo original guardamos con la misma idea que conservamos el recorte anterior:

"¡VEASE ESO!"

"Anoche debutó el Circo Montalvo, el conjunto ecuestre más malo y menos aseado que ha venido a Sagua.

Se nos dice que la empresa de ese Circo propuso a una pandilla de chiquillos, a cambio de la entrada, el secuestro de cuanto gato encontraran a su alcance. Con esos animales se alimentan a los famélicos leones del Circo Montalvo.

Vea eso quien está llamado a ello, que nosotros no dudamos sea verdad, porque de la imprenta donde se edita este diario, ha desaparecido un gato".

Ahora bien, a este suelto nos permitimos hacerle un comentario porque en él si hay algo que nos parece injusto y es eso de calificar tan duramente al circo Montalvo, el único "conjunto ecuestre" que dió en Cuba un espectáculo impresionante sin truco, que fué aquel de soltar una pantera.

Además, nos parece debe haber exageración en eso de que a los leones del Circo Montalvo les den gato por único alimento.

En una palabra, puede que al colega le hayan dado gato por liebre.

Sobre todo, si a los chiquillos les dan una entrada por cada "tigre del pobre" que ellos le llevan, bien puede exigir como indemnización por el gato que desapareció de su imprenta, un palco platea.

"Las autoridades no han podido precisar todavía si el retrato del Rey Alfonso que estaba en la Universidad de Madrid lo arrancaron los estudiantes o se vino al suelo durante los motines estudiantiles".

Cualquiera de las dos "soluciones" es mala.

La primera, significaría una falta imperdonable de respeto.

Y la segunda dudamos que la acepte Primo de Rivera, que, como buen andaluz, ha de ser un poco supersticioso.

Porque sabido es que para los que creen en agüeros, la caída de un cuadro trae desgracia.

Servicio Aéreo Internacional

El aeroplano correo número 800-E, llegó a Columbia procedente de Miami, a las 10.02 a. m., conduciendo 18 sacos de correspondencia que pesaban 926 libras y un total de 36,900 artículos postales.

UNA EXPEDICION MEDICA AEREA

Bajo los auspicios de la As. Médica Americana

MIAMI, Estado de Florida, enero 23, (AP.) — Seis misioneros de la medicina y la cirugía saldrán mañana de esta ciudad en aeroplano, con rumbo al Sur, para llevar a sus colegas de once países americanos informes de los últimos adelantos de su benemérita ciencia. Esta será la primera excursión clínico-aérea que se efectúa en el Nuevo Mundo, y la cual será de 6,808 millas bajo los auspicios de la Asociación Médica Americana y en relación con la asamblea de la Asociación Médica Americana que se inaugurará en Panamá el 30 de enero.

Los seis médicos son de los más notables de los Estados Unidos. Visitarán Cuba, Yucatán, Honduras Inglesa, Honduras, Guatemala, Nicaragua, Costa Rica, Venezuela, Haití, S. Domingo y Puerto Rico.

Además de los seis ilustres profesionales los dos aeroplanos anfibios que formarán la expedición llevarán todo el equipo de una clínica y una serie de películas científicas para exhibirlas en aquellos casos que sea necesario. Entre las exhibiciones habrá varias de difícil técnica quirúrgica, así como operaciones especiales y conferencias sobre temas médicos de gran novedad.

Los seis médicos expedicionarios son los doctores William Sharpe, presidente del Hospital Pan Americano de N. York; George W. Hawley; Charles H. Gratz, notable ortopédico; Fred H. Albee, cirujano consultor del Hospital Pan Americano; Arnold H. Kogel, Comisionado de Sanidad de Chicago, y Alex Ford.

TOS

es un síntoma de irritación bronquial o pulmonar. Descuidarla es invitar peligrosas afecciones y aún tuberculosis. Sea prudente. A las primeras indicaciones de tos, catarros o congestión, tome sin demora la

EMULSIÓN de SCOTT

MARCAS Y PATENTES

Lorenzo S. Ruiz

—En práctica desde 1912—

Edificio Castelejo. Departamento Oficios 18. Cable y Telégrafo "TRADEMARK"

Teléfonos: 1-5960 y A-9745

HABANA.

Esta oficina cuenta con sistema clasificado para la investigación de las marcas.

LA MAYOR SARRÁ

32 EDIFICIOS

600 EMPLEADOS

DROGUERIA

ABIERTA TODOS LOS DIAS

TODA LA NOCHE LOS MARTES

De Turno HOY

FARMACIA

MANHATTAN

BELASCOAIN 1

Teléfonos: F-6722 y U-7049

MENSAJEROS

FARMACIAS DE TURNO

VIERNES

Calle y número	Teléfono
HABANA	
Pedro Pérez Villegas	M-5718
B. Masó y Peñalver	M-5450
Zenea 145	U-7013
Gral. Manuel Suárez y Oquendo	U-6936
Gral. Aguirre y Raimundo Cabrera	—
Padre Varela 1	U-7[illegible]
Ave. de Menocal y San José	U-7070
Rafael Ma. de Labra y Esperanza	M-5311
Pi y Margall 27	M-4700
Ave. de la República y F. Andrade	U-6774
Gral. Quintín Banderas y Corrale	M-4666
Padre Varela 645	M-5427
Merced 42	M-4570
Luz y San Ignacio	M-4015
Finlay y Soledad	U-6720
Príncipe 19	U-6749
Fernandina 77	M-5365
Leonor Pérez e quina a Ave. de Bélgica	M-4120
VEDADO	
Calle 17 entre F y G	F-6222
Calle 2 entre Zapata y 31	F-6002
Calle M y 13	F-6213
Ave. de Wilson 111	F-6200
VIBORA	
10 de Octubre número 614	I-7586 e I-7242
Milagros y San Anastasio	X-2364
E. Palma 59	I-1957 e I-7577
10 de Octubre 443	I-7777
JESUS DEL MONTE Y SANTOS SUAREZ	
Stos. Suárez y Serrano	I-7605
10 de Octubre 218	X-3065
LUYANO	
Manuel Fernández de Castro 133	I-7713
Manuel Fernández de Castro 48	X-2346
CERRO	
Salvador y Bellavista	I-7611
Calzada del Cerro 440, letra C	M-4239

NOTA:—Este grupo deberá prestar el servicio público todo el día y la noche de los domingos siguientes: Enero 12; Febrero 23; Abril 6; Mayo 18; Junio 29; Agosto 10; Septiembre 21; Noviembre 2; y Diciembre 14, de 1930.

EXCEMICIDA

MADAME SENTOURE

Maravillosa pomada francesa infalible para eczemas, herpes, psoriasis, ácido úrico, etc. Poderoso específico para llagas, úlceras crónicas. ¡Cubas asombrosas! Venta: Sarrá, Johnson, Taquechel. Depósito: Máximo Gómez 412. Dr. Morist.

Viajar

Es Un Placer Supremo

que se goza plenamente si se utilizan los magníficos vapores de la

Gran Flota Blanca

Disfrute de unas semanas de incomparable emoción, visitando los pintorescos países centro y sur-americanos y hágalo, gozando de las excepcionales comodidades que le ofrecen nuestros barcos en estos interesantes cruceros.

United Fruit Co.

"La Gran Flota Blanca"

PASAJES: Paseo de Martí 110-A Telf. M-8268

FLETES: Muelles de Santa Clara Telf. M-6978

GREAT WHITE FLEET SERVES THE AMERICAS

LA MUSCULOSINE BYLA

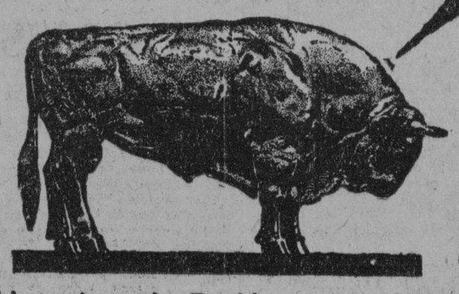

Fabricada por los Establecimientos BYLA PARIS (FRANCIA), es por sus VITAMINAS y sus principios tonicos y reconstituyentes.

EL MEJOR PRODUCTO CONOCIDO PARA ENGORDAR

Farmacia y DROGUERIA TAQUECHEL

Pi y Margall (Obispo) 27

DE TURNO LOS VIERNES

Servicio-Calidad-Precio

Las Hemorroides

Se curan radicalmente con el uso de la

POMADA MIDY

Y LOS

SUPOSITORIOS MIDY

Adreno-estípticos

Remedio muy eficaz; de uso fácil y aseado, gracias á la cánula rectal adaptada á cada tubo

De venta en todas las Farmacias y Droguerías

LABORATORIOS MIDY 9 Rue du Com.t Rivière PARIS

POMADA ADRENO-ESTÍPTICA MIDY

M.E.C.D. 2016

Si padece V. catarro crónico y la tos le molesta de madrugada, debe V. descongestionar sus pulmones con la emanación de Radio que contiene el FIMOL BUSTO

Las Defunciones Ocurridas Ayer en la Habana

HASTA LAS 4 P. M.

Justo Valdés raza blanca, 55 años, Hospital Calixto García, glaucoma.

Francisco Rivero Llerena, raza blanca, 52 años, Hospital C. García, cáncer.

Agustín Armas Mirabal, raza blanca, 46 años, Hospital C. García, diabetes.

Inés Ayala raza negra, 78 años, Hospital Calixto García, hemorroides.

Andrés Alvarez, raza blanca, 70 años, Hospital Calixto García, hepatitis crónica.

Felipa Scull, raza negra, 60 años, Hospital Calixto García, bronquitis.

Tomás Ravelo Rojas raza b., 82 años, Hospital Calixto García, insuficiencia renal.

José Piedra, raza negra, 80 años, Hospital Calixto García, bronquitis crónica.

Dolores Sánchez Callejas, raza mestiza, 62 años, Peñalver 26, arterio esclerosis.

Estanislao Suárez raza b., 64 años, Cisneros Betancourt, sin número, reparto Naranjito, leucoma.

Javiera La Blach y Pesava, raza blanca, 55 años, Calzada 168, nefritis crónica.

Miguel Soler Febles, raza m., 38 años Municipio 51, miocarditis crónica.

LOS CAFETALEROS VILLACLAREÑOS PIDEN UNA TARIFA FLEXIBLE DE LOS PRECIOS

Medio de consolidar la riqueza que significa esa rica industria. Aumentados los derechos a la cebolla extranjera

VARIAS NOTICIAS DE LA MANSION PRESIDENCIAL

El día 27 llegarán a la Habana los nuevos aeroplanos de nuestro Ejército. El Embajador de E. U. visitó al Presidente

POLITICA LIBERAL MATANCERA

El Presidente de la República recibió ayer mañana, en su despacho privado del tercer piso de Palacio, al Secretario de Justicia, Ldo. Barraqué; al Secretario de Sanidad, doctor Francisco María Fernández, al Gobernador de la provincia de Matanzas; al Senador Don Carlos de la Rosa; y al Alcalde matancero, señor Benigno González. Dichos visitantes, conjuntamente, informaron al Jefe del Estado de los acuerdos que tomaron en una reunión celebrada el miércoles en el Senado, en relación con las postulaciones para las próximas elecciones en la provincia de Matanzas.

REUNION AZUCARERA

Para tratar asuntos relacionados con nuestros azúcares, celebraron un cambio de impresiones con el Presidente Machado, el Secretario de Agricultura, General Molinet; el Senador doctor Viriato Gutiérrez y el hacendado señor Manuel Rionda.

Existe la mejor impresión con respecto a nuestro porvenir azucarero. Un franco optimismo reina en todos.

MATRIMONIO AMERICANO

A las diez de la mañana el Presidente Machado recibió en audiencia especial a Mr. Marvinn A. Joy, a quien acompañaba su señora esposa. Este distinguido matrimonio americano que acaa de legar de Nueva York, en viaje de placer, trajeron una carta de presentación para el Jefe del Estado y la que firma el Coronel del 71 Regimiento de Infantería, Mr. Walter A. D'Lamater, el que peleó en Cuba durante nuestra guerra de independencia.

Los esposos A. Joy fueron invitados por el General Machado para que anoche asistiese a la función de la ópera rusa, en el Teatro Nacional, y ocupase el palco presidencial.

EL REGLAMENTO DE TRANSITO

El Presidente del Ayuntamiento habanero departió con el Presidente de la República, cambiando impresiones respecto a la suspensión últimamente dictada por el Jefe del Estado, relativo al Reglamento de Tránsito que aprobara el Ayuntamiento de la Habana.

EL PRESIDENTE DE LA CAMARA

El Dr. Rafael Guas Inclán cambió impresiones con el Presidente Machado. Trataron de la labor a desenvolver por dicho organismo legislativo.

CAMBIOS DE TIERRAS

Mr. Walter H. Amsby, Vicepresidente de la Sugar States of Oriente, visitó, al Senador Dr. Viriato Gutiérrez, en sus oficinas del segundo piso de Palacio. Se trató en dicha reunión sobre el cambio de tierras de dicha Compañía con el Estado cubano; tierras enclavadas en la región oriental de la Isla.

CAFETALEROS VILLAREÑOS

El Representante Villalón, en su visita de ayer a Palacio, declaró a los repórters que acababa de enviar al Secretario de Agricultura un telegrama a nombre de los cosecheros de café de las Villas, los que desean una mayor protección a ese producto y sugieren la idea de la creación de una escala flexible de precios, que sin perjudicar a los comerciantes, mantenga los precios anteriores que permitieron desarrollar la fuente de riqueza creada actualmente en la cosecha y ventas de café. Agregó el Representante Villalón, en nombre de los cafetaleros de Santa Clara, que dichos elementos desean se les tenga en contacto con todo lo relacionado con el asunto del café, industria que tanto porvenir tiene en Cuba.

EL EMBAJADOR AMERICANO

Acompañado del abogado consultor de Palacio Dr. Julio de la Torre, acudió ayer mañana a visitar al Jefe de la Nación, el Embajador de los Estados Unidos en Cuba, Mr Guggenheim. A su salida no hizo declaración alguna a los repórters.

CON EL SECRETARIO DE JUSTICIA

Separadamente visitaron al Ldo. Barraque, el Dr. Vivancos, Fiscal del Tribunal Supremo; el Dr. Fabián García, Magistrado de la Audiencia de la Habana; y el Subsecretario de Justicia Dr. Eguileor.

AUMENTO DE DERECHOS

El Presidente de la República firmó ayer un decreto, a propuesta del Secretario de Hacienda, por el cual se le aumentan los derechos arancelarios a la cebolla que viene del extranjero, protegiendo así a la que se cosecha en nuestro país.

LLEGARAN EL DIA 27

El Jefe del Ejército en su visita de ayer al Presidente Machado informó a éste que el día 27 del presente mes, a las nueve de la mañana llegarán a la Habana los aeroplanos que últimamente se han adquirido en los Estados Unidos para el servicio militar en nuestra República.

PERSONAS RECIBIDAS

He aquí la lista de las personas que fueron recibidas ayer, separadamente, por el Presidente de la República:

Secretarios de Justicia, Agricultura, Hacienda y Sanidad; los Jefes del Ejército y de la Marina Nacional; Don Manuel Rionda; el Representante Dr. Baldomero Grau; el Embajador de los Estados Unidos en Cuba; el Dr. Ruben Montero; Mr. y Miss Mavinn A. Joy; el Presidente de la Cámara Dr. Guas Inclán; el Alcalde de San Antonio de los Baños, el Senador Don Carlos de la Rosa; el Gobernador de Matanzas; el Alcalde matancero, señor Benigno González; y el Senador doctor Horacio Díaz Pardo.

ALMORZANDO

El Presidente de la República invitó a almorzar ayer a los representativos liberales matanceros que le visitaron. Figuraban entre ellos el Secretario de Justicia, Ldo. Barraqué; los Senadores Díaz Pardo y la Rosa; el Gobernador y el Alcalde de Matanzas. Estos elementos le dieron cuenta, además, al Presidente Machado, que en reunión que habían celebrado acordaron designar al Ldo. Barraqué y a los doctores Juan Gronlier y Francisco María Fernández, para que figuren como candidatos a Senadores en las próximas elecciones por el Partido Liberal, en la provincia de Matanzas. Todos salieron muy complacidos de la acogida que les dispensara el General Machado y dispuestos, en todo momento, a secundar su política, de carácter altamente nacional y patriótico.

LAS OPOSICIONES PARA OCUPAR PLAZAS DE MAESTROS PUBLICOS

El día 11 de febrero expirará el plazo concedido para la presentación de las solicitudes y los documentos

DIAS Y HORAS PARA VISITAR AL SECRETARIO

Fué entregado ayer al doctor Averhoff, Secretario de Instrucción Pública, el famoso violín de Díaz Albertini

Durante toda la mañana de ayer el doctor Averhoff estuvo recibiendo visitas de congratulación, de funcionarios y amigos.

El tiempo que pudo dedicar a la resolución de los asuntos oficiales, en relación con la magnitud de éstos fué relativamente corto.

Por la tarde, a las tres y cuarto, regresó a su despacho y estuvo trabajando hasta altas horas. Con él despacharon todos los Jefes de Sección el Superintendente General de Escuelas y el Subsecretario.

LAS VISITAS

Entre las personas que visitaron al señor Secretario ayer se hallan las siguientes:

—La Junta de Inspectores de la Universidad, presidida por el doctor Néstor Mendoza.

—Los inspectores de la provincia de la Habana, presididos por el Superintendente Provincial de Escuelas, señor Pedro Hernández Massí.

—Los inspectores de enseñanzas especiales, presididos por el doctor Ramiro Guerra, Superintendente General de Escuelas.

—Las Profesoras de la Escuela Normal de Maestras, presididas por la doctora Isolina Velasco de Millás, Directora.

—El Presidente de la Federación Dental de Cuba, doctor Agustín Morales, acompañado por los doctores Teranes, Biada y Chirino.

—El Inspector General de Segunda Enseñanza, doctor Leandro González Vélez

—El doctor Julio San Martín, doctor José Guerra López, doctor Rafael García, Director de la Escuela de Artes y Oficios

DIAS PARA VISITANTES

Con motivo del exceso de trabajo que pesa sobre sus hombros, el doctor Averhoff se ha visto precisado a fijar determinados días para recibir a sus visitantes.

Desde hoy, los días de visita serán: para el público los sábados de ocho a once de la mañana, y para los congresistas los martes y viernes de ocho a once de la mañana también.

EL VIOLIN DE DIAZ ALBERTINI

El señor Fernando Aguado Moreira, Director de la Escuela Técnica Industrial, Presidente Machado entregó ayer al señor Secretario de Instrucción Pública, doctor Octavio Averhoff, el famoso violín de Díaz Albertini que se hallaba en poder él general José B. Alemán, cuando éste falleció. Su viuda comisionó al señor Aguado para que efectuara la entrega de esta reliquia donada por su propietario, el connotadísimo violinista, a la Secretaría de Instrucción Pública.

Este violín ha sido reclamado por la hija de Díaz Albertini y se encuentra pendiente de la solución del litigio.

El señor Aguado también entregó al señor Secretario el histórico machete de Maceo y los decretos y proyectos que tenía en cartera el general Alemán.

CONVOCATORIA A OFOSICIONES

En la Gaceta del día 22 de enero fué promulgado el decreto que ordena la celebración de oposiciones en toda la República para cubrir plazas de maestros vacantes o que vacaren.

El día 11 del mes ertrante expirará el plazo concedido por el decreto para que cada aspirante presente su solicitud y documentación al Superintendente Provincial correspondiente.

Vencido el plazo anterior cada superintendente deberá fijar, dentro de un plazo no menor de diez días ni mayor de cuarenta, el lugar, día y hora en que habrán de celebrarse los ejercicios.

El distrito de la Habana quedara excluido de estas oposiciones mientras persista el escalafón actual de maestros.

Entre los ejercicios de una provincia y otra deberá mediar, por lo menos, un lapsus de cuarentiocho horas.

Sin embargo, el artículo undécimo autoriza a los inspectores de Distrito que deseen acogerse al artículo 42 de la Ley Escolar de 18 de julio de 1909, para utilizar la oposición para escoger a los maestros que deban proponer a las Juntas de Educación.

ACTO CIVICO

En la Escuela Primaria Superior de Niñas, sita en San Indalecio 10, tendrá lugar hoy, como en todas las demás escuelas del Distrito, un acto cívico en memoria del genral Alemán y en honor del doctor Averhoff.

En este acto hablarán los señores doctor René Pérez Abreu y Osvaldo Valdés de la Paz, Presidente y Secretario de la Junta de Educación de la Habana, respectivamente, sobre el doctor Octavio Averhoff y sobre el general José B. Alemán.

ACUERDOS DE LA JUNTA CENTRAL

Señalamientos de vistas para dos reclamaciones

INSCRIPCIONES EN GUINES

Reclamación contra una sesión de los populares

En su sesión de ayer tarde la Junta Central Electoral adoptó los siguientes acuerdos:

Señalar para el día tres del entrante mes a las cuatro y treinta de la tarde, la vista de la reclamación establecida por el doctor Andrés A. Sáiz contra la resolución del Presidente del Comité Municipal del Partido Popular de Holguín, de febrero 7 y ocho del pasado mes y año, suspendiendo la sesión convocada para el día veinte y nueve del propio mes

Señalar para el día cuatro del mes entrante a las dos de la tarde, la vista de la reclamación establecida por el doctor Carmelo Urquiaga contra la sesión celebrada el día veinte y nueve de diciembre ppdo., por el Comité Municipal Conservador de Holguín.

Admitir la reclamación establecida por el doctor Agustín Romero contra la sesión celebrada por el Comité Municipal del Partido Popular Cubano en Regla el día ocho del presente mes

Trasmitir a la Junta Municipal de Jatibonico la comunicación de la Secretaría de Gobernación, en la cual pide se le informe el precio completo de los materiales que se desean destruir por inservibles.

Quedar enterada de la comunicación de la Junta Municipal de Güines diciendo que habilitará los martes y viernes que sean festivos para la inscripción de electores.

UNA VELADA DE LOS EMIGRADOS

En homenaje a Martí y para la posesión de la Directiva

La Asociación Nacional de Emigrados Revolucionarios cubanos prepara para el día 20 del actual una magnífica velada-homenaje al Apóstol Martí y con motivo de la toma de posesión de la nueva junta directiva de la Institución.

Tendrá lugar en los salones de la Asociación: Avenida de Bélgica 11, a las nueve de la noche.

He aquí el programa de la fiesta: 1o.—Himno Nacional, Banda Militar; 2.—Palabras por el Dr. Juan R. O' Farrill, Presidente de la Asociación; 3.—Toma de posesión de la Directiva; 4.—Canciones cubanas, por los señores Tata Villegas y Francisco Salvo; 5.—Solo de piano por la señorita Victoria Delaville; 6.—Poesía MARTI, por la señorita Rosaura Silveira; 7.—Selección por la Banda Militar; 8.—Discurso por el Dr. Gabriel García Galán; 9.—Solo de Piano por el señor Vicente Lanz: Danzas: Cervantes. Selección: Medin Varona; 10.—Canciones cubanas, por los señores Tata Villegas y Francisco Salvo; 11.—Canto por la señorita Amada Delaville, acompañada al piano por la señorita Victoria. Quisiera olvidarte: A. Valdespi. Me voy: A. Valdespi; 12.—Discurso por el Sr. Ventura Conill y Ramírez; 13.—Canto por el tenor señor Rafael Izquierdo, acompañado al piano por la señorita Victoria Delaville. Quisiera Besarte: Caignet. El Alma de un Beso: Lecuona. Fué un Sueño: A. Valdespi; 14.— Himno Invasor por la Banda Militar.

NOTA: Este programa será trasmitido por Radio por la Estación de al Cuban Telephone Company.

La Nochebuena de Martí, el Día 27

El discurso del Dr. Cortina será trasmitido por el Radio

AGUSTIN ACOSTA RECITARA

Lectura de diez pensamientos del Apóstol.—Las adhesiones

El discurso del distinguido Senador doctor José M. Cortina, sobre el sentido bíblico de la vida del Apóstol, en la Nochebuena de Martí, que tendrá efecto el lunes 27 del actual, será trasmitido por la estación de radio de la Cuban Telephone, para que pueda ser oído por el pueblo.

Los otros números del programa son los siguientes:

Concierto de música cubana, por el cuarteto de guitarras, que integran las distinguidas señoritas Juana María Montané, Lolita García Alvarado, Elena Ateca y Juanita Bernardo.

Canciones criollas, por la notable cantante señorita Luisa María Morales, acompañada por el profesor Roig.

Recitaciones de sus versos por el poeta Agustín Acosta, Ernesto Fernández Arrondo y señorita Blanca Rosa Jiménez.

Lectura de diez pensamientos de Martí, por el doctor García Galán.

Las adhesiones espontáneas para el acto, hasta cien, las recibe el doctor Emeterio Santovenia, Tesorero de la Comisión, en su bufete, Avenida de Simón Bolívar número 55, hasta el día 25 a las 12 meridiano.

Los únicos invitados por la Comisión, son el Presidente de la República, el Secretario de Instrucción Pública, los Presidentes de los Veteranos y Emigrados, Don Juan Gualberto Gómez, como Delegado del Apóstol y el hijo de Martí, General José Martí.

Entre las adhesiones ya recibidas figuran las siguientes personas: doctor Pastor del Río, doctor Emeterio Santovenia, doctor Wolter del Río, doctor Adolfo Aragón, doctor Salvador Salazar, doctor José M. Carbonell, doctor Ramón Zaydín, Comandante Alberto Barreras, doctor Francisco de Paula Coronado, doctor Juan B. Alemán, Osvaldo Valdés de la Paz, doctor Jorge Mañach, doctor René Pérez Abreu, doctor Manuel A. de Carrión, Esteban Valderrama, César Rodríguez, Ramón Gárate, doctor José M. Otazo, Antonio Navarrete de Córdova, doctor Pánfilo D. Camacho, doctor Jesús Saiz de la Mora, René Carléa, Antonio Sánchez Araujo, Domingo Ramos, doctor Salvador Díaz Valdés, doctor Manuel Capestany, Blanca Rosa Jiménez, doctor Gabriel García Galán.

DINERO SOBRE ALHAJAS
Vea la calidad y precio de nuestras prendas.
LA REGENTE
Neptuno 39. Teléfono A-4376.

Sólo con desprecio trata usted su resfriado: sería preferible lo tratara con la SOLUCIÓN PAUTAUBERGE, que facilita la expectoración y aumenta el apetito y las fuerzas.
L. Pautauberge, París y todas farmacias

El vigilante 912 arrestó a Andrés Olivera Rodríguez, de 18 años y vecino de San Lázaro 225, por acusarlo Enrique Andreu y Saiz de la Peña, empleado de la agencia de automóviles situada en 23 y P., por haberlo sorprendido cuando trataba de hurtar útiles de dichas máquinas, habiéndole ocupado un pantalón propiedad del Andreu.

Jesús Fernández Pérez, mensajero y vecino de Gloria 125, denunció que al transitar por Cárdenas y Apodaca montado en una bicicleta, fué arrollado por el auto 43825, que era manejado por Jorge Cortiña Rodríguez, recibiendo la bicicleta averías por valor de 4 pesos.

Juan Tigh, natural de los Estados Unidos, de 70 años y vecino de Oriental Park, fué asistido en el Primer Centro de Socorro, de dos heridas contusas en la región frontal y contusiones por todo el cuerpo, siendo su estado menos grave. Dijo el paciente que al transitar por Zanja y Rayo, fué arrollado por el automóvil 7624, manejado por Antonio Hayado Parrón, estimando que el chofer no tuvo culpa, pues iba muy distraído.

Energías

CONTENIENDO sesenta y cinco por ciento de carbohidratos que proporcionan energías, el Quaker Oats es un alimento ideal para todos, niños y adultos. Contiene todos los elementos esenciales para la perfecta alimentación. ¡Tómelo todos los días!

Quaker Oats

26-35

FIESTA DEL CUERPO DE INGENIEROS EN HONOR DE LOS HIJOS DE ALISTADOS

Reparto de juguetes en el Club, suculento almuerzo e impresión de una película de la fiesta, muy interesante

El Cuerpo de Ingenieros del Ejército Nacional, cuyo Jefe actual es el Capitán Federico de la Vega y del Pozo con la plausible idea de que los hijos de sus meritísimos alistados (Sargentos Cabos y Soldados) tuvieran el beneplácito que tienen los hijos de familias acomodadas, recibiendo juguetes como dones tradicionales traídos por los Reyes Magos tuvo efecto ayer una de estas fiestas para la que fuimos invitados los repórters militares por el Ayudante del Cuerpo Primer Teniente Santiago Pardo y López.

Otra invitación de esta clase que teníamos para Columbia emanada del ya acreditado escultor Capitán Raimundo Ferrer nos impidió concurrir, pero sí fuimos varios periodistas, de paso para Columbia, a tomar el aperitivo por lo menos. Allí vimos como invitados de honor a dicha fiesta al Brigadier José Semidey y Rodríguez, Jefe del Departamento de Administración del Estado Mayor, al Teniente Coronel José Perdomo, Jefe de la Policía Nacional; al Comandante Arquimedes E. Méndez, Jefe de la Sección de Información del Estado Mayor; al Comandante Celestino Forns, Director del Hospital de Veterinaria, señor Saladriñas, empleado civil afecto al Cuerpo; Capitán Armando Castellanos, Ayudante del Jefe de Estado Mayor; Capitán Piloto Aviador Mario Torres y Menier; Capitán José A. del Valle, Auxiliar del Teniente Coronel Perdomo; Capitán Veterinario S. Santamaría; el ya nombrado Jefe del Cuerpo Capitán Federico de la Vega, Primeros Tenientes Santiago Pardo Candelario y Farrill, y Ernesto Capaz; Segundos Tenientes Ramón J. Marrero, Lorenzo A. Capó, Jorge Augusto Méndez y Gonzalo Torras Vázquez (aviador), sin olvidar al Sr. López Chávez, invitado especial del Jefe del Cuerpo.

Después tuvo efecto en el comedor del Cuerpo, un fraternal almuerzo con este menú: arroz con frijoles negros, «mata-jíbaro» genuinamente criollo, frituras de malanga, carne de puerco frita, ensalada mixta, gelatina de fruta, sin faltar los líquidos peculiares que fueron vino Sauterne, sidra de pifa de Artemisa (champagne cubano) y café.

Terminado el almuerzo se tomó una película de los concurrentes por el Teniente Santiago Pardo.

Inmediatamente se efectuó la repartición de juguetes a los hijos de los Alistados, en el Club de éstos, que nada tiene que envidiar, no ya a los de su nivel jerárquico, sino también a los de superiores grados.

LOS PASAPORTES Y CIUDADANIAS

Relación de los solicitados en la Secretaría de Estado

CARTAS DE CIUDADANIA

Fernando de Pablo; Jacinto Coubin; Rafael Samada; Pedra Samper; Epifanio Atudillo; Aprodicio Iglesias; Francisco Brell; Arturo Ferdman; Ramiro Barrueco; María Salazar.

PASAPORTES

Ana María Rodríguez; Basilia Santana; Francisco Labrada; Bernardo Lobo; Antonio Bounet; Ciriaco Herrera; Leopoldo Cancio; Cristóbal García; Rudesindo Blanzaco; Manuel Montero.

VISADO

Agustín Huici; María de la Caridad Rodríguez.

Cómo Conseguir el Patronaje de los Turistas

Durante los próximos 90 días muchas de las casas más principales de la Habana aumentarán grandemente el volumen de sus negocios al conseguir el patronaje de los turistas que visitarán esta Capital.

El Havana Post, periódico establecido hace 31 años, es leído por casi todos los residentes de habla inglesa en Cuba y por todos los turistas que vienen a esta República.

Ningún Otro Periódico en Inglés en Cuba Vende Dos Ejemplares por Cada 100 Ejemplares que se Venden del "Havana Post" y del "Evening Telegram", Diariamente.

Las ediciones combinadas del Havana Post y del Evening Telegram por la mañana y tarde, respectivamente, venden 70 veces más ejemplares que cualquier otro periódico americano en Cuba.

VINO HEMOGLOBINA de Johnson
DA APETITO - VIDA - COLOR

M.E.C.D. 2016

El Secreto de la Conferencia del Desarme Puede Dar Lugar a que los Periodistas Expriman su Fantasía

Los jefes de las delegaciones se reunieron ayer con el objeto de acordar el plan que ha de seguirse en los debates

ITALIA ASPIRA A PARIDAD CON CUALQUIER OTRA

Las cinco potencias expusieron ayer sus necesidades en cuanto a barcos de guerra, cada una en su punto de vista

LONDRES, enero 22 (A. P.) — Las cinco primeras potencias navales del mundo proclamaron en la conferencia del desarme la naturaleza fundamental de sus necesidades.

El recibidor de la Reina Ana del Palacio de St. James, y bajo los ojos de un gran retrato del rey Jorge III, el secretario de Estado Stimson, de los Estados Unidos, declaró que "la igualdad en potencia naval entre los Estados Unidos y la Gran Bretaña" es la base de la posición norteamericana.

El primer ministro MacDonald manifestó que la vida de las pequeñas Islas Británicas depende del libre acceso a todo el mundo.

En nombre de Francia, el primer ministro Tardieu indicó que todo depende de los arreglos que se hagan para garantizar la seguridad europea. Agregó que la armada francesa tiene que dividirse en tres partes a causa de que Francia tiene costas en tres mares, y siguió diciendo que la marina militar francesa debe ser adecuada para vigilar las rutas comerciales entre el continente y sus posesiones.

Los que se han reunido en Londres —Si las decisiones de esta conferencia aumentan el sentido de la seguridad de Francia—dijo M. Tardieu—tanto más fácil le será a Francia reducir su flota.

El ministro de Estado Dino Grandi, de Italia, aseguró que su país aspira a la paridad con cualquiera otra potencia continental. Dijo que la conferencia debe estudiar el problema de la seguridad de una manera relativa y recíproca. Italia está dispuesta a llevar a cabo la reducción máxima, pero deja a las demás potencias que determinen la magnitud de los armamentos, reservando el derecho de regular los suyos.

El ex primer ministro Wakatsuki, del Japón, dijo que la política de su país se basa en la paz y la economía y recomendó la inmediata reducción de las flotas militares por todas las potencias.

Después de dar a conocer las respectivas políticas nacionales en la sesión de esta mañana, los delegados volvieron a reunirse más tarde en Downing Street, residencia oficial del primer ministro inglés y acordaron un procedimiento a seguir en el resto de las sesiones de la conferencia.

Como las reuniones formales de los delegados se han aplazado hasta el lunes, la primera semana de la conferencia pasará con la exploración de sólo los aspectos más amplios. Hasta ahora nadie parece inclinado a creer que se haya solventado ningún problema importante.

En un mensaje especial trasmitido por el primer ministro M. Tardieu desde una estación de radio, recoge los sentimientos británicos y norteamericanos favorables a la atmósfera que rodea la conferencia. Concluyó con un mensaje dirigido a Francia con las palabras de que "entre todos los delegados existe un manifiesto espíritu de buena voluntad".

Predijo que "la reciente conferencia de La Haya triunfaría y ha triunfado. Digo ahora que la conferencia de Londres triunfará".

Afirmó que cada época tiene sus particulares deberes. Hace doce años se organizó la guerra de manera que pudiera terminarse la guerra; pero hoy se organiza la paz de manera que pueda durar.

—Cumplí la primera tarea al lado de Clemenceau y como jefe del Gobierno espero cumplir con mi segundo deber de ayudar a organizar una paz duradera.

LA POSICION DE INGLATERRA EN EL DESARME

LONDRES, enero 23 (A. P.) — Esta mañana se reunieron los delegados de las cinco primeras potencias navales del mundo bajo la presidencia del ministro Mac Donald, exponiendo los representantes de cada uno de los países, sus respectivas necesidades en relación con el desarme.

Después de la sesión se publicó un comunicado oficial que dice:

"El primer ministro Mac Donald, hablando en nombre de Su Majestad, dijo que se daba cuenta de las dificultades que ofrece establecer una relación entre las necesidades de cada país con las de los otros, pero que temprano o tarde la conferencia tendrá que hacer frente a estas dificultades y resolverlas.

"Por esta razón, manifestó, se complacería que tal asunto se resolviera de una manera amistosa.

"Las necesidades y la seguridad dijo el jefe del Gobierno inglés que son correlativas. En cuanto a cifras, no iba a repetir todo cuanto se ha dicho en ocasiones anteriores sobre el asúnto, sino que se limitaría a exponer ciertas observaciones.

"En primer lugar, subrayó la posición insular del Reino Unido, que no puede mantener su propia población y por esta causa exige acceso a todo el mundo, excepto con las legítimas limitaciones impuestas por la autoridad soberana de otros países, tales como los aranceles y otros.

"Por esta causa el problema del gobierno británico consiste en satisfacer el deseo de vivir que late en la fundación de nuestro problema naval. El mundo debe estar abierto a la vida.

"Poniendo de relieve el status peculiar de la comunidad británica, agregó que la fuerza naval británica que se necesita es aquella que permita a todos los miembros de nuestra familia mantener relaciones con la madre patria.

"En segundo lugar, se refirió a que las fuerzas navales británicas están y deben necesariamente estar dispersadas por todos los mares del mundo. Deben dividirse en tres grupos por lo menos, con varios subgrupos, no para propósitos de combates, sino para propósitos de policía y paz.

"La armada no puede concentrarse. Debe estar en el Pacífico y en el Atlántico.

"Realzó la importancia del problema desde el punto de vista de la psicología británica. Como había dicho el martes, el mar lo es todo. Si nos bloquean el mar, estamos bloqueados por todas partes. No tenemos tierra hacia donde retroceder, no tenemos comunicaciones ferroviarias, ni perfectas ni imperfectas, por donde sacar nuestros suministros. Ese es el motivo por el cual todos nuestros pensamientos se han concentrado en el mar. Creemos que en el mar tenemos nuestra defensa contra todo el mundo, contra toda agresión y contra todo aspecto de nuestra debilidad.

"Quisiéramos que todo eso cambiase. Ese es el motivo por lo que Inglaterra desea que las demás naciones del mundo depositen su confianza en ella, no por su superioridad, sino como resultado de convenios en el sentido de que el mar no será bloqueado, no será ocupado por flotas hostiles. Un sentido de seguridad que pueda cambiar rápidamente la psicología que ha influído tanto en la política británica".

ACORDANDO EL PLAN PARA LAS DISCUSIONES

LONDRES, enero 23 (A. P.) — Dos horas duró la sesión que celebraron los jefes de las delegaciones a la conferencia de los armamentos, en Downing Street, durante la tarde de hoy. A esta reunión fueron citados los delegados por MacDonald, después de la reunión formal de esta mañana. En ella se convino un plan de ofensiva contra los excesivos armamentos navales.

De acuerdo con el programa trazado hoy, cada una de las delegaciones se esforzará por solucionar sus diferencias con cualquiera otra, mientras las restantes delegaciones actúan como referees en el pleito, dispuestas a intervenir en caso de ayuda para evitar la paralización de las negociaciones y el posible fracaso de la conferencia.

En virtud de este método las delegaciones trabajarán como unidades, evitándose de esta manera el nombramiento de numerosos comités de expertos, asesores y técnicos.

Se acordó también en la tarde de hoy que la próxima reunión formal de los delegados se verifique el lunes próximo a las diez de la mañana, dedicando el tiempo hasta ese momento a entrevistas para suavizar actitudes. Los franceses conferenciaron hoy con los italianos, y los ingleses con los norteamericanos y japoneses, separadamente.

EL SECRETO DE LA CONFERENCIA Y LOS RUMORES INFUNDADOS

LONDRES, enero 23 (A. P.) — Se teme que la intención que abrigan los delegados de las cinco grandes potencias de continuar celebrando sus sesiones en secreto, pueda dar origen a continuos rumores, no obstante reconocerse que el secreto es costumbre en las reuniones internacionales fuera de las que celebra la Liga de las Naciones.

Durante el día de ayer circuló el rumor de que los delegados de los dominios británicos se habían reunido para tratar de la situación. Con motivo de la ausencia de un representante del Gobierno británico en dicha reunión, se dijo que existían diferencias entre los Dominios y la Gran Bretaña. Más tarde, los propios representantes del Canadá dijeron que los rumores circulantes carecían por completo de justificación.

Este primer rumor no confirmado, se expone por los observadores como indicio de lo que debe esperarse cuando los numerosos corresponsales que se han reunido en Londres para informar a sus periódicos sobre el curso de la conferencia, encuentren cerradas todas las puertas.

BOLIVIA ACUDE EN QUEJA A LA L. DE NACIONES

Formal protesta en contra de la falsa información paraguaya

INCIDENTE DEL CHACO

En Washington ridiculizan los partes aludidos por Paraguay

LA PAZ, enero 23. (AP). — El ministerio de Relaciones Exteriores ha dado instrucciones al ministro Cortadellas, delegado de Bolivia ante la Liga de las Naciones para que presente la siguiente protesta:

"El Gobierno de Bolivia presenta una formal protesta contra la falsa información paraguaya, atribuyendo a este país la responsabilidad por el último incidente del Chaco Boreal provocado por una patrulla paraguaya que atacó el puesto de observación boliviano.

"Fiel al pacto de conciliación que suscribimos en Washington, después de la investigación realizada por los delegados de los Estados Unidos, Cuba, Méjico, Colombia y Uruguay, que comprobaron que el Paraguay nos agredió en diciembre de 1928, Bolivia no se ha apartado un solo momento de la línea que le marcan sus deberes de miembro de la Liga, esperando tranquila la ejecución de la fórmula propuesta por la Cancillería Uruguaya que nosotros aceptamos inmediatamente. (Fdo.) F. Vaca Chávez, ministro de Relaciones de Bolivia."

RIDICULIZAN EN WASHINGTON LOS "RADIOGRAMAS" INTERCEPTADO POR PARAGUAY

WASHINGTON, enero 23. (AP).— Eduardo Díez de Medina, Ministro de Bolivia en esta capital, ha declarado que no és posible que los jefes del ejército boliviano hayan dado las órdenes de movilización a que se refieren las noticias de Asunción, Paraguay, agregando que tal cosa solo representa una maniobra paraguaya más para inculpar a Bolivia del reciente choque entre fuerzas de las dos naciones en Isla Poi.

Las órdenes bolivianas que el Ministro de la Guerra del Paraguay dice haber interceptado, o sea radiogramas militares firmados por el General Hans Kundt, jefe de Estado Mayor del Ejército de Bolivia, podrían ser desmentidas en pocas líneas, según el señor Díez de Medina, quien agrega:

"Según esos "radiogramas", el General Kundt ha ordenado el ataque contra Ballivian y Cacique Ramón, o sea dos posiciones bolivianas en el Chaco Boreal, según el mapa de la Sociedad Geográfica Americana utilizado por la comisión investigadora que recientemente actuó en Washington. ¿Es posible que Bolivia ordene a sus fuerzas que ataquen las posiciones propias? No es necesario contestar esta pregunta. La opinión pública lo hará."

Otro radiograma, atribuído por el Ministro de la Guerra del Paraguay al comandante de la Quinta División boliviana, diciendo que está dispuesto a movilizar y que solamente necesita que le envíen fondos, ha causado comentarios burlones del Ministro y miembros de la Legación de Bolivia aquí, quienes alegan que las declaraciones contenidas en ese mensaje, muestran discrepancias que no pueden ser esperadas en un jefe de ejército.

Se Votará Sobre el Cuero, Hoy en los Estados Unidos

El Senado dará hoy su decisión sobre derechos de importación

AUMENTOS PROYECTADOS

WASHINGTON, enero 23. (AP).— La tentativa para hacer que el Senado se declare partidario de las tarifas sobre cueros y zapatos siempre que no vayan más allá de los "niveles de compensación industrial", en el caso de que los cueros dejen de estar en la lista libre, fracasó hoy en toda la línea, pospuniendo al mismo tiempo para mañana la decisión senatorial sobre los proyectados derechos de importación.

La iniciativa fué tomada por el Senador demócrata Steck, por Iowa, y aunque al principio fué apoyada por los Senadores Norris y Dill, la proposición quedó derrotada sin votación nominal. El Senador Smoot, autor del nuevo arancel de diez por ciento para los cueros sin curtir, 15 a 20 por ciento para los curtidos y 20 por ciento para los zapatos, artículos todos que figuran actualmente en la lista libre, sostuvo que el Senado podría fijar por sí mismo las nuevas tarifas, en el caso de que se resuelva imponer éstas, ya que determinar los "niveles de compensación" le costaría a la Comisión de Tarifas lo menos seis meses de trabajo.

La votación sobre los cueros, uno de los puntos salientes de la ley de tarifas en discusión, estaba aun en duda esta noche, aunque la opinión más aceptada es que tienen mayoría de votos, por el momento, las tarifas de cinco y nueve centavos libra para los cueros curados y sin curar, respectivamente.

En la sesión de hoy uno de los Senadores, Capper, de Kansas, dijo que en relación con los cueros se ha hablado mucho del consumidor, pero que en realidad lo que ocurre es que el fabricante norte americano quiere comprar sobre base libre, y vender sobre base proteccionista.

Por su parte el senador Barkley, por Kentucky, afirmó que el único Estado que se beneficiará con la nueva tarifa es el de Nevada, debido a que en su territorio hay más cabezas de ganado que habitantes.

MOVIMIENTO MARITIMO

NUEVO YORK enero 23 (AP). — Hoy llegó a este puerto el vapor Orion de la Habana, saliendo para el mismo puerto el Essequibo y el Reliance.

De Baltimore salió el Munlisto, para la Habana.

A Nueva Orleans llegó el Munamar de la Habana, saliendo el Fritjof Elde, para Sagua y el Atenas para la Habana.

Hermosa su Voz

Hermosa es ella y no menos hermosa su voz. Hablamos de Paula Heminghaus, contralto, que ha conquistado muchos radio-escuchas a la estación difusora NBC

EL EMBAJADOR DE LOS E. U. EN LIMA

Diplomático de carrera práctico en asuntos hispano-americanos

WASHINGTON enero 23 (AP).— Después de visitar al Presidente Hoover el director de la Unión Pan Americana Leo S. Rowe, manifestó que aquel le hizo presente su intención de nombrar un diplomático de carrera, con práctica en los asuntos latino-americanos, para el cargo de Embajador de los Estados Unidos en el Perú, ocupado hasta ahora por Alexander, P. Moore, quien ha sido designado primer Embajador norte-americano en Polonia, donde se ha dado más jerarquía a la Legación allí.

STIMPSON EXAMINADO RESPECTO A LA SITUACION EN CUBA

WASHINGTON, Enero. AP.—En la fotografía figuran el senador Borah (izquierda), presidente del Comité Senatorial de Relaciones Exteriores y Mr. Henry L. Stimpson, Secretario de Estado en el gabinete del Presidente Hoover, después de una reunión del Comité, en cuyo curso Mr. Stimson fué interrogado respecto a las condiciones que predominan en Cuba.

UN BANQUETE A LOS DELEGADOS EN LA CONFERENCIA PARA EL DESARME NAVAL

En su discurso, Tardieu dijo que todos estaban animados del mismo deseo y no se explicaba como se podía hablar de fracaso

LONDRES, enero 23. (AP) Las cinco Potencias representadas en la conferencia naval de Londres tienden al mismo objetivo, dijo esta noche André Tardieu, Primer Ministro de Francia, agregando la siguiente pregunta:

—¿Cómo es posible que se diga, entonces, que vamos a fracasar en la consecución conjunta de ese objetivo?

Estas palabras fueron pronunciadas por el jefe del Gobierno francés en un banquete ofrecido a los delegados por Sir William Waterloo, Alcalde de Londres, en el histórico Guild Hall, o sea la Casa Consistorial londinense

Aunque el acto no fué todo lo espléndido que suelen ser los de su clase en el Guild Hall, todos los comensales vestían de etiqueta, luciendo condecoraciones, y los heraldos de la ciudad, vistiendo opulentas dalmáticas bordadas en oro y portando largas trompetas en las que tocaban al llegar los jefes de las delegaciones, completaban la figura del Alcalde, que también lucía su capa negra y oro y sus atributos tradicionales.

Antes del banquete se celebró la recepción de rigor en la biblioteca del Guild Hall. Asistieron muchos diplomáticos y personalidades inglesas, además de los delegados a la conferencia y sus auxiliares.

—Todos habéis reconocido que nuestra labor es difícil—siguió diciendo Tardieu en su discurso, y así, en nombre de mis colegas y en el propio quiero daros las gracias por que, ya en los umbrales de esta magna empresa, deseamos que se aprecie plenamente su magnitud.

—Sin embargo, yo declaro en nombre de todos, norteamericanos, ingleses, italianos, japoneses y franceses, que contamos con el éxito. Tenemos la fe, de la que se ha dicho que puede mover montañas y la que podría con mucha más facilidad, al menos así lo esperamos, mover los armamentos navales de las peligrosas aguas de la competencia.

M. Tardieu dijo también que era un gran honor para él hablar en un Hall que durante quinientos años ha estado íntima y gloriosamente relacionado con la Historia de Inglaterra y del mundo entero, y más grande aún por hacerlo en representación de los demás ilustres huéspedes de la Ciudad de Londres.

—Vos, mi señor alcalde—continuó M. Tardieu—nos habéis recordado que el comercio internacional, que reconoce en vuestra histórica ciudad su capital, tiene las mismas necesidades de paz, y que para servir como medio de mutua inteligencia y de acercamiento entre las naciones, el comercio internacional pide, antes que nada, que no haya guerra.

—Ese comercio dice también que no debe aplastársele con las cargas fiscales que implican los preparativos bélicos, si se quiere que tenga prosperidad. Por eso vuestros temores son los nuestros.

—Somos servidores de la paz y es nuestra esperanza, por una parte, aminorar todo peligro de conflicto, y por otra, hacer la paz menos onerosa y más fecunda, mediante la reducción de las cargas que la ilimitada competencia en los gastos navales ha echado sobre el mundo.

El Primer Ministro francés añadió que la Conferencia de Londres se propone propagar por todo el mundo un nuevo concepto de la seguridad, basada en el Derecho Internacional, y que ese proceso será siempre difícil, pidiendo recordar a todos lo que ha pasado Londres, por ejemplo, para conquistar un régimen constitucional. Y terminó diciendo:

—Por eso, si los jefes de los Gobiernos pueden realizar en unos años, y en el campo internacional, lo que ha costado siglos en cuestiones domésticas, el éxito será más notable. Y tal cosa será conseguida buscándose la paz mediante el Derecho Internacional respaldado por la misma fuerza creadora utilizada en los diferentes países, para ganar la independencia.

PACELLI TOMARA POSESION EL 12

Por ser ese día aniversario de la coronación del Papa

ROMA, enero 23 (AP).— El periódico Giornale d'Italia dice hoy que el Cardenal Gasparri, secretario de Estado de la Santa Sede, entregará la cancillería al Cardenal Pacelli a principios de febrero, probablemente el día 12, aniversario de la coronación de Pío XI.

BANQUETE AL EMBAJADOR

LONDRES, enero 23, (AP.) — Los amigos del doctor Manuel de Freyre Santander, Ministro del Perú en Londres, ascendido a Embajador en Wáshington, le ofrecieron esta noche un banquete de despedida. Numerosas personalidades fueron comensales.

EN ALBANIA NO OCURRIO LEVANTAMIENTO ALGUNO

ROMA, enero 23. (AP).—La agencia Stefani ha recibido un despacho de su corresponsal en Tirana, Albania, diciendo que la noticia de la insurrección en el Norte albanés es falsa, pues la tranquilidad no se ha alterado en lo más mínimo.

Por la tarde circuló en Europa un mensaje diciendo que había estallado en Albania un movimiento revolucionario contra el Rey Zogu.

Perdido el Vapor "Monte Cervantes" Pero Pudieron Ser Salvados Todos los Mil Cien Pasajeros que Llevaba

Este barco, de la Hamburguesa Americana, conducía turistas y encalló en Ushuaia, en la punta más meridional de Sur América

ES EL SEGUNDO DESASTRE DEL "MONTE CERVANTES"

El **Monte Sarmiento** de la propia compañía, llegará al lugar del desastre, el 27 con objeto de recoger a los pasajeros

BUENOS AIRES, enero 23. (AP). —No existe la menor duda esta noche acerca de que los mil cien pasajeros del buque Monte Cervantes, que encalló ayer en el estrecho de Magallanes se encuentra a salvo.

Las primeras informaciones indicaban que los pasajeros habían sido llevados a bordo del transporte argentino Vicente Fidel López, pero más tarde el prefecto de Ushuaia telegrafió que el transporte estaba explorando la bahía Beagle para ver si encontraba algún bote salvavidas al garete. El prefecto cree que todos los pasajeros se han salvado, pero dice que es imposible asegurarlo en vista de las noticias contradictorias que llegan hasta él.

La Hamburguesa Americana, propietaria del barco, ha ordenado al Monte Sarmiento que deje todos los pasajeros en Montevideo, Uruguay, y continúa viaje inmediatamente a Ushuaia para recoger a los turistas del Monte Cervantes. El Monte Sarmiento hará escala en Mar del Plata a una noche de viaje de Montevideo, para tomar a bordo a cinco periodistas y tres empleados de la compañía, así como víveres para los supervivientes.

Espera llegar a Ushuaia el 27 de este mes y recoger a todos los pasajeros del Monte Cervantes, llevándolos a Buenos Aires el primero de Febrero. El Monte Sarmiento tiene una capacidad para 600 pasajeros en condiciones normales, de manera que encontrará dificultades para acomodar a los 1,100 hombres del Cervantes.

No se ha podido aclarar convenientemente si los tripulantes del Monte Cervantes continúan a bordo. Un rumor recibido por radio dice que el buque fué abandonado por que ofrecía el peligro de irse a pique de un momento a otro pero la aislada posición en que se halla el buque siniestrado hace dudar de la noticia.

Ushuaia es un sitio desolado próximo a la punta más meridional de Suramérica. Es una colonia penitenciaria de dudosa fama donde se envían a los más empedernidos criminales. El Gobierno de la Argentina jamás impone la pena de muerte, de manera que los peores de sus delincuentes son condenados a cadena perpetua y enviados a esa colonia.

Entre los presos se encuentra Radokski que en 1909 arrojó una bomba que dió muerte a Raymond Falcon, jefe de la policía de Buenos Aires. Un alemán llamado Schneider es otro de los reclusos. Algunos de los reclusos son individuos que han cometido actos brutales.

Este es el segundo desastre que ha ocurrido al vapor alemán Monte Cervantes. En Julio de 1918 tomó a bordo 1,500 turistas alemanes para llevarlos a Pitzberg a fin de enseñarles la escena del desastre de la expedición del dirigible "Italia". En el viaje el buque chocó con una roca y gracias a la ayuda del barco rompe-hielos Krassin del Gobierno soviet de Rusia, no se fué a pique.

SALVADOS LOS PASAJEROS Y TRIPULANTES

BUENOS AIRES, enero 23. (AP). —La comandancia naval de Ushuaia envió hoy al ministro de Marina el siguiente radio-telegrama:

"Fueron salvados todos los pasajeros y tripulantes del vapor Monte Cervantes, los cuales son diligentemente atendidos por el Gobernador y los habitantes de Ushuaia. El transporte Vicente Fidel López y cuatro avisos de la armada argentina se hallan al costado del Monte Cervantes salvando los equipajes y provisiones. Se considera perdido el vapor."

Otro despacho anuncia que seis avisos llegarán esta tarde al costado del Monte Cervantes".

LA EXPEDICION DEL ANTARTICO

Ni Byrd ni sus compañeros corren peligro por ahora

NUEVA YORK, enero 24. AP.— El periódico New York Times publica hoy una declaración del capitán H. H. Railey, representante personal del contralmirante Byrd, diciendo que no hay temores de que la expedición norte-americana en el Antártico se vea, al menos por ahora, sin víveres suficientes, y que aunque sus recursos no son bastantes para invernar otro año en el Polo Austral, tiene alimentos y combustible en bastante cantidad, además de los equipos, ropas y alojamientos necesarios.

En cuanto a las dificultades momentáneas de la expedición Byrd por lo compacto que se presenta el campo de hielos en el Mar de Ross, el cap. Railey dice que en febrero es cuando aquel se abre más, por lo menos es posible que dentro de diez o quince días los dos barcos de Byrd —el City of New York y el Eleanor Bolling— puedan entrar a través de los hielos, sin necesidad de que les presten ayuda los balleneros noruegos que pescan no muy lejos, y cuyo auxilio ha sido solicitado, diplomáticamente, al Gobierno de Noruega.

MUY GRAVEMENTE ENFERMO EL CANCILLER PERUANO

LIMA, Perú, enero 23. (AP) Causa muy graves temores la salud del Ministro de Estado Sr. Pedro José Rada y Gamio, quien está sufriendo agudísimo ataque de diabetes. Los médicos tienen pocas esperanzas de salvarlo.

VIOLENTO TEMPORAL EN EL GOLFO DE MEJICO

VERACRUZ, enero 23. (AP).—Un fuerte temporal está azotando el Golfo, al mismo tiempo que se siente en todo el litoral mexicano una intensa ola de frío.

El termómetro ha bajado esta noche a 10 grados centígrados.

El pailebote Tabasqueño ha embarrancado cerca de Puerto México, salvándose el pasaje.

TERRIBLE LUCHA POR LA VIDA, DE DOS MARINEROS

En pleno temporal uno quiso quitar al otro su salvavidas

PERO EL MAR LOS ARRASTRO

El del salvavidas y su perro fueron únicos supervivientes

TAMPICO, enero 23. (AP). — Dos espantosas tragedias marítimas se han registrado frente a este puerto a consecuencia del último temporal. Varias víctimas resultaron de las mismas, llevando el luto a hogares de gente humilde.

El domingo último se hizo a la mar el pailebot pesquero José Luis llevando once tripulantes. El lunes se hizo también a la mar con el objeto de dedicarse a las faenas de la pesca, el pailebot Conde Sigfredo, con seis tripulantes. Ambos barcos pesqueros fueron sorprendidos por un furioso temporal.

Enfilando hacia Tampico, el José Luis llegó frente al puerto, tratando de entrar; pero un golpe de mar lo arrojó sobre la escollera Sur de la entrada del puerto, estando por espacio de varias horas encallado. Otro golpe de mar lo puso a flote más tarde, arrastrándolo hacia la playa Sur, siendo juguete de las olas hasta que encalló nuevamente, a poca distancia de donde se hundió el vapor petrolero Sandustano.

La Capitanía del puerto, que tuvo aviso desde que el buque estaba montado sobre las rocas de la escollera, despachó algunos auxilios, pero llegaron tarde, pues la furia del huracán arrastró al barco, que ya no tenía tripulantes a bordo, suponiéndose que se arrojaron al mar cuando encalló por primera vez.

El pailebot Conde Sigfredo regresaba a puerto al ver próximo mal tiempo, pero fué alcanzado por el huracán a pocas millas de Tampico, yéndose a pique. La embarcación fué virada por completo y solamente uno de sus tripulantes tuvo tiempo de ponerse un chaleco salvavidas arrojándose al mar y tratando de llegar a la costa a nado, como hizo igualmente su perro. Otro marinero que estaba sobre la quilla de la embarcación, al ver a su compañero provisto de un chaleco salvavidas se arrojó al mar provisto de un cuchillo, con el fin de despojarle del chaleco, trabándose una lucha a muerte entre los dos. El portador del chaleco salvavidas fué atacado a puñaladas, pero logró salvarse porque una terrible ola arrastró a su temible adversario, que no volvió a aparecer.

Nadando como un desesperado logró llegar a la playa desfallecido, presentándose después a las autoridades de Marina. Su perro llegó también, pero por un lugar muy distante. Créese que el resto de la tripulación ha perecido, pues no se han encontrado restos.

Incidente Que no se Confirmó

CIUDAD GUATEMALA, Enero 23. AP.—El Ministerio de Estado dió esta noche la siguiente nota:

"La noticia de que un destacamento de tropas guatelmatecas obligó a la guarnición hondureña de Lancetillal a evacuar esta población, permitiéndole después regresar, no tiene el menor fundamento.

"Aunque Lancentillal está en territorio de Guatemala, no ha sido ocupado por nuestras fuerzas, y por ese motivo ninguna guarnición se ha visto obligada a evacuarlo. Además, hemos prometido a los Estados Unidos abstenernos de toda acción militar fronteriza, en relación con la disputa territorial.

"Vemos en la noticia un plan para crear dificultades que perjudiquen los progresos de la Conferencia de Límites que se celebra ahora en Washington. Estamos deseosos y dispuestos a continuar el status quo y por ninguna razón recurriremos a las armas, a menos que se nos obligue a ello por provocación directa o para mantener la integridad y la dignidad nacional de Guatemala.

CARLOS FLORES NO FUE FUSILADO

Este periodista sigue preso en la cárcel de Coro, Venezuela

SAN SALVADOR, enero 23 (AP. Como los periódicos mexicanos publicaron la noticia de haber sido fusilado en Venezuela el periodista Carlos Flores, se pidió confirmación de ella al Cónsul salvadoreño en Caracas, contestando éste que Flores sigue preso en la cárcel de Coro.

EL CAÑONERO DE EU. SACRAMENTO EN GUAYAQUIL

GUAYAQUIL, Ecuador, enero 23. (AP) Hoy llegó el cañonero norteamericano «Sacramento» en visita de cortesía, saludando la oficialidad a las autoridades. El viernes por la mañana saldrán hacia Quito el comandante Smith, 9 oficiales y 74 tripulantes del Sacramento, para asistir a los actos que en su honor han sido organizados por el Gobierno.

PARAGUAY DICE QUE TIENE RADIOGRAMAS BELICOSOS DE BOLIVIA

ASUNCION, enero 23. (AP) El Consejo de Ministros resolvió hoy denunciar a la Liga de las Naciones y a los signatarios neutrales del protocolo de Washington, el radiograma del jefe del Estado Mayor boliviano, General Hans Kundt, interceptado por una estación paraguaya, y en el que se ordena el ataque general a las posiciones del Paraguay en el Chaco Boreal.

El Organo Oficial publicó esta tarde la noticia de que la Sección Criptográfica del Ministerio de la Guerra capturó el miércoles un nuevo despacho inalámbrico del General Kundt, ordenando a la Cuarta División boliviana que deje sin efecto el ataque a los fortines paraguayos nombrados Presidente Eligio Ayala, Rojas Silva y Cacique Ramón.

Méjico Ordena a su Representación en Rusia que se Retire de Moscú, en Señal de Protesta

Como consecuencia de las recientes manifestaciones de los comunistas contra sus Embajadas en varios países

UNA SOCIEDAD DE AUXILIO ROJO SE DECLARA CULPABLE

CIUDAD MEXICO, enero 23. (AP) El Gobierno mexicano ordenó esta noche a su Legación en Moscú que abandone el territorio del Soviet, en protesta por las recientes manifestaciones comunistas contra las Embajadas mexicanas en Washington, Río de Janeiro y Buenos Aires, de las cuales se hace responsables a las autoridades rusas.

El Secretario de Relaciones Exteriores, Sr. Genaro Estrada, hizo el anuncio oficial.

El Sr. Estrada, al entregar la nota a los periodistas, no se refirió al status del Ministro de Rusia en México, absteniéndose de ampliar lo dicho en aquélla. Alejandro Makar, representante del Soviet en esta capital, tampoco quiso hacer manifestaciones.

Se sabe que el Gobierno mexicano no hace responsable a los Gobiernos de Washington Río de Janeiro y Buenos Aires, de los actos hostiles contra sus Embajadas.

La nota del Sr. Estrada dice también que México ha hecho todo lo posible para mantener relaciones amistosas con Rusia, pero que ésta parece no haber apreciado bien el esfuerzo.

Refiriéndose a las recientes conspiraciones terroristas en México, la nota dice que hubo que arrestar y deportar a varios comunistas extranjeros y encarcelar a buen número de mexicanos. Tales medidas causaron las manifestaciones agresivas contra tres Embajadas nacionales.

México está en su pleno derecho al tomar medidas represivas contra los rojos en su territorio, y resuelto a obligar a todos los extranjeros que viven en su suelo, a respetar las leyes de la nación.

En las últimas semanas la policía ha hecho varios registros en los lugares en que se reunen los comunistas. Los detenidos han sido acusados de actos de terrorismo y de conspirar contra las vidas de personajes notables por diferentes conceptos, como el exPresidente Plutarco Elías Calles.

Doce comunistas extranjeros, entre ellos seis cubanos, un español y un argentino, han sido deportados. Cinco radicales mexicanos han sido enviados a la colonia penal de Islas Marías, en el Pacífico. Otros comunistas mexicanos están en la cárcel de esta capital.

Poco después de efectuados los raids policíacos, hubo una demostración hostil contra la Embajada de México en Washington. Y al llegar a Detroit el presidente electo Ortiz Rubio, un grupo de comunistas también intentó hostilizarlo.

La siguiente manifestación fué ante la Embajada de México en Buenos Aires, cuyo edificio fué apedreado, quedando rotas varias ventanas. Días más tarde se repitió la jornada en Río Janeiro.

Los periódicos argentinos dieron que, según noticias fidedignas, el Gobierno mexicano consideraba responsable de los actos hostiles a las autoridades de Moscú. El Ministro ruso negó la acusación, siguiéndole una declaración de la Sociedad Internacional de Auxilio Rojo, confesándose inspiradora de los atentados, sin haber recibido orden ninguna de Moscú.

CAMARA DE COMERCIO EN BARCELONA

CIUDAD MEXICO, enero 23 AT. En las oficinas de la Secretaría de Relaciones Exteriores se informa en el sentido de que a iniciativa del Cónsul de México en Barcelona se acaba de establecer una Cámara de Comercio en dicha ciudad. Se espera que el establecimiento de dicha Cámara de Comercio sirva para intensificar considerablemente el comercio entre México y España pues siendo los componentes de la mencionada institución comercialmente industriales y banqueros preeminentes del referido puerto español tiene a su mano medios expeditos para facilitar cualquiera transacción comercial.

ORTIZ RUBIO DESPACHA ASUNTOS OFICIALES

CIUDAD MEXICO, enero 23 AT. Ha empezado a despachar asuntos oficiales en su residencia particular el señor Pascual Ortiz Rubio, Presidente electo de la República. En primer lugar recibió la visita de una comisión de estudiantes de la Ciudad de Puebla, después conferenció con el General Eulogio Ortiz, Jefe de las operaciones militares en el Valle de México, recibió varias comisiones de damas y por último a las diversas diputaciones.

Se hallaba hablando con una de estas delegaciones cuando el clarín del pelotón de la Guardia Presidencial apostado en la puerta de entrada de la residencia del señor Ortiz Rubio informó la llegada del Presidente de la República Emilio Portes Gil, quien se presentó a saludar al señor Ortiz Rubio retirándose una hora después exactamente. Tanto a su llegada como a su salida el señor Portes Gil fué aplaudido y vitoreado por todos los que se hallaban en la terraza de la residencia.

Fué Nombrado

El General Maxime Weygand, a quien se considera el heredero militar del Mariscal Foch, acaba de ser nombrado Jefe del Estado Mayor de Francia.

EN ESTOKOLMO EL GENERAL NOBILE

Dará hoy una conferencia en la sociedad Geográfica sueca

ESTOKOLMO, Suecia, nero 23.— AP. El General Umberto Nobile, comandante de la infortunada expedición del dirigible Italia al Polo Norte, en 1928 llegó hoy a esta capital Mañana dará una conferencia en la Sociedad Geográfica Sueca.

La visita de Nobile ha despertado gran curiosidad, y hablando de los hechos de la expedición del Italia, el General Nobile dijo hoy que realmente no sabe de que se le acusó, pero que aguarda la publicación próxima, por el Gobierno italiano, del informe investigador, que le servirá para tener una base de reivindicación personal.

M.E.C.D. 2016

CANAS
JUVENIN

TRIANON
DE $2.00 A $5.00
Hemos marcado infinidad de estilos propios para usar ahora. Si no hay su medida en determinado modelo, encontrará un sustituto tanto o más bonito.
A. Alvarez.
Hnos. Alvarez. NEPTUNO y SAN NICOLAS. Teléf. A-7004

GRAN HOTEL "SAN CARLOS"
PROPORCIONA
UN VIAJE ESPECIAL A CIENFUEGOS
POR SOLO $30.00
INCLUIDO TODOS LOS GASTOS DE FERROCARRIL, HOSPEDAJE, COMIDAS, PASEOS CIUDAD, CAMPO Y BAHIA)
INFORMES Y VENTA DE BOLETINES
FERROCARRILES UNIDOS
BAJOS DEL CENTRO ASTURIANO - TEL. M-3031

PRESTO
PRODUCTOS SANITARIOS
POMOS DE
6 onzas 16 onzas
$0.35 $0.75
UNO. UNO.
LUSTRE PRESTO
Limpia y conserva los muebles en condiciones inmejorables. Las superficies que reciben con regularidad Lustre Presto retienen su precioso brillo.
DE VENTA EN:
"LA VAJILLA"
LOCERIA Y CRISTALERIA.
Av. de Italia 114. Teléfono: A-4080.

ATAQUES
PUEDEN CURARSE
El bien conocido remedio ELEPIZONE dominará los Ataques de toda forma de Desordenes Nerviosos.
Por más de veinticinco años este remedio ha probado sus cualidades curativas, y ha restablecido la salud a millares que sufrían de Epilépsia y debilidad nerviosa.
El ELEPIZONE es un remedio para niños y adultos, y es recomendado por los médicos, y se ha vendido en las principales farmacias de Cuba por veinticinco años.
NO ACEPTE IMITACIONES PIDA ELEPIZONE

Westclox
Tan Bello Como lo más Bello
YA no se relega al despertador a un rincón disimulado del aposento, donde apenas se le oiga y *nunca* se le vea.
Los Westclox son elegantes de forma y atractivos de color; modernos en estilo y moderados en precio. Y resultan digna compañía de los otros bellos objetos que haya en la habitación. Los hay en brillante acabado de niquel.
Big Ben (el Ben Grande), Baby Ben (el Ben Chico) y el Pocket Ben (Ben de Bolsillo)—todos Westclox—son tan halagadores a la vista como exactos en marcar la hora.

America y Pocket Ben	$1.75
Luminoso	2.50
Buenos Dias C	2.50
Sleep-Meter Luminoso	3.50
Ben Hur	3.00
Luminoso	4.00
Big Ben y Baby Ben	4.00
Luminoso	5.00
Big Ben y Baby Ben (De Luxe)	4.50
Luminoso	5.50

WESTERN CLOCK COMPANY,
LA SALLE, ILLINOIS, E. U. A.
202

HABANERAS

EN MEMORIA DEL GENERAL FREYRE

JUSTO TRIBUTO

Primer aniversario.
De una muerte sentida.
Cúmplese en esta fecha de la pérdida del general Fernando Freyre de Andrade.
Figura de alto relieve entre los libertadores, los juristas, los gobernantes, los políticos y los legisladores cubanos.
Alcalde ejemplar.
Por sus obras, por sus acciones.
De su paso por la primera magistratura popular queda como recuerdo imperecedero el soberbio Hospital Municipal.
Se destacó igualmente en sus funciones como Fiscal del Tribunal Supremo y como Secretario de Gobernación.
Una ofrenda floral depositarán sobre su tumba los Veteranos de la Independencia, la Columna de Defensa Nacional y los Emigrados Revolucionarios.
Acto señalado para hoy.
A las cuatro de la tarde.
El elogio fúnebre del desaparecido patriota está encomendado al general Domingo Méndez Capote.
Tomará parte, ejecutando piezas escogidas de su repertorio, la Banda Municipal.
Organizado ha sido el fúnebre homenaje por una comisión compuesta del señor Navarrete de Córdova, los señores Ramón y Néstor Nodarse de Armas y el comandante Villalón, ayudante que fué del general Freyre
Acto que resultará lucido.
Interesantísimo.

PARA LA FESTIVIDAD DE MAÑANA

Santa Elvira.
Es la festividad de mañana.
Estará de días la Primera Dama de la República, señora Elvira Machado de Machado, para la que habrá en fecha tan señalada halagos y congratulaciones.
De días estará igualmente su hija, la bella y gentilísima Angela Elvira Machado, la señora de José Emilio Obregón, así como la hijita de este joven matrimonio, la adorable María Elvira Obregón y Machado.
Para las Elviras de Palacio ha traído **El Fénix**, el decano de nuestros jardines, una colección admirable de flores.
Del Norte todas.
En absoluto.
Son tulipanes, grandes y pomposos, **easter lillies, callas lillies** y claveles amarillos, rojos, blancos y rosados.
Una cantidad considerable de la que ya está reservada una buena parte para encargos numersoos.
Con tan bellas flores mantendrá abierta **El Fénix** hoy y mañana una magnífica exhibición.
Flores preciosas.
Las más bellas de la estacion.

ASOCIACION DE LA PRENSA

El acto de hoy.
Solemne e interesante.
Celébrase de cinco a siete de la tarde en el salón de actos de la Asociación de la Prensa de Cuba.
Ha sido organizado con motivo de colocarse en dicho salón las fotografías dedicadas a la institución por los honorables señores Presidente y Vicepresidente de los Estados Unidos.
Hablará el doctor Angulo.
Presidente de la Asociación.
A su discurso contestará el Embajador de los Estados Unidos.
De la renombrada **Casa Trías** es el adorno floral que lucirá el salón.
Un decorado sencillo.
Muy elegante.

(Continúa en la página SIETE)

MEDIAS DE SEDA
VAN RAALTE
Por su duración y belleza conquistan a las damas que saben ser elegantes
EN TODOS LOS COLORES DE MODA

Dr. José Comas Folch
ExAyudante del Dr. Asuero
MEDICINA Y REFLEJOTERAPIA
Con la técnica que usa el doctor Asuero
NEPTUNO 172, de 3 a 6 p. m. TELEFONO A-9056
CONSULTA Y APLICACION $10.00
NOTA:— La técnica del Dr. Asuero sigue siendo con estiletes, solamente y NO con corrientes eléctricas, quedando advertido el público del verdadero método del doctor Asuero.

SURGEN LAS DIFICULTADES PARA EL EL REGLAMENTO DEL ABASTO DE LECHE

No será hasta el día 28 del actual la inauguración del edificio para Negociado de Odontología, señalada para hoy

El cumplimiento del Reglamento de Vigilancia de Abasto de Leche continúa incomprensible para muchos abastecedores y para la mayoría de los Jefes Locales de Sanidad de la República. Ayer con el doctor Rensoli, Director de Sanidad, y algunas otras autoridades del Departamento, se reunieron tratando sobre el particular.

El doctor Veza, Jefe Local de la ciudad de Camagüey, dijo al doctor Rensoli que en aquella población existen actualmente 62 vaquerías en buenas condiciones y que trata de armonizar las diferencias entre vaqueros y propietarios de plantas pasteurizadoras de leche ya que los primeros se quejan de que no se les pasteuriza toda la leche que producen sus establos, cobrándoles, además, un precio muy alto.

LA LIGA DE HIGIENE MENTAL

El Consejo Directivo de la Liga de Higiene Mental de Cuba, se reunirá hoy a las cuatro y treinta de la tarde en el Despacho del señor Secretario de Sanidad, bajo la Presidencia de éste, doctor Fernández, con el fin de tratar distintos asuntos de importancia entre ellos la cooperación cubana al Primer Congreso Internacional de Higiene Mental que ha de celebrarse durante el mes de Mayo próximo en la ciudad de Washington, Estados Unidos de Norte América.

MORDIDA POR UN PERRO

Ha sido sometida al tratamiento antirrábico la Sra. Rosalia Ramos, residente en Marianao, por haber sido mordida por un perro al parecer atacado de hidrofobia.

DEFICIENCIAS SANITARIAS

La Dirección de Sanidad ha ordenado una investigación sobre ciertas deficiencias sanitarias existentes en el Término Municipal de Palma Soriano, denunciadas por el vecino Luis Fernández.

DESEMBARCO DE RESTOS

La Dirección de Sanidad autorizó ayer el desembarco de los restos de Gabriela de Mendiola, fallecida en París, Francia, en el mes de Noviembre próximo pasado, y que son traidos a la Habana a bordo del vapor Mexique.

ANALISIS DE AGUAS

Las aguas que suministra el acueducto de Regla serán analizadas próximamente por el Laboratorio Nacional con el fin de conocer su estado de pureza.

EL NEGOCIADO DE ODONTOLOGIA

Despues de celebrar una entrevista con el doctor Fernández, Secretario de Sanidad, el doctor Humberto Cuéllar del Rio, Jefe del Negociado de Odontología de la Secretaría, declaró a los periodistas que se habia pospuesto el acto inaugural señanado para las once de la mañana de hoy del edificio situado en San José números 54 y 56 para el Negociado de Odontología, para la misma hora del dia 28 de los corrientes, aniversario del natalicio del Apóstol José Martí. También se suspendió la sesión que la Asociación Odontológica Cubana iba a celebrar hoy.

El Dispensario de San José 54 y 56 está dotado de nueve gabinetes dentales donde serán atendidos los niños de las Escuelas Públicas.

POR TRANSPORTE DE PASAJEROS

El Tribunal Supremo le ha dado la razón a Hacienda

El Tribunal Supremo por Sentencia No. 248 fecha 30 de septiembre de 1929 ha puesto fin a la controversia planteada entre los contribuyentes y la Secretaria de Hacienda, al confirmar esta última una resolución de la Dirección del Fondo Especial de Obras Públicas, por virtud de la cual se exigió a la Compañía Azucarera Vertientes, el pago del Impuesto de Transporte Terrestre, de acuerdo con el Decreto Presidencial No. 1575, a los vehículos dedicados en el Ingenio Agramonte propiedad de dicha Compañía al transporte de pasajeros por sus lineas ferreas.

La Compañía interpuso recurso Contencioso Administrativo ante la Audiencia de la Habana, la que por Sentencia No. 746 declaró con lugar el recurso de acuerdo con la tesis sostenida por el Reglamento, en el sentido de que al amparo del inciso 15, Art. 216 de la Ley Orgánica Municipal y 167 de la de Impuestos Municipales, esas Compañías estaban exentas de contribuir por el expresado concepto, debido a que tributaban al Estado como Sociedades Anónimas.

Inconforme el Ministerio Fiscal con dicha Sentencia interpuso Recurso de casación manteniendo el criterio de la Administración en cuanto a la procedencia del cobro por no tratarse de Compañías de ferrocarriles propiamente dichas que eran las exceptuadas por el citado Art. de la Ley Orgánica Municipal de conformidad con la Orden 34. Admitido el Recurso, la expresada Sentencia No. 248 del referido Tribunal Supremo, casa y anula la de la Audiencia de la Habana, con lo cual queda subsistente el criterio mantenido por la Administración en cuanto a la procedencia del cobro del Impuesto de Transporte Terrestre.

ANUNCIESE EN EL "DIARIO DE LA MARINA"

fin de Siglo
LA MEDIA DOS VECES MAS ECONOMICA
—PORQUE DURA MAS Y PORQUE CUESTA MENOS—
ES LA MEDIA DE "FIN DE SIGLO"
Ahora estamos ofreciendo el tipo "Finery", con Banda de Coral en espléndida seda natural y en todos los matices de moda,
a $1.75
Y otros muchos estilos a precios análogos.

Panderina
Ideal para la higiene y la belleza del cabello.
Evita la caspa

MEDU-LAIT
ENGORDA LOS MÚSCULOS SIN DAR GRASA.
De venta en Droguerías y Farmacias acreditadas. Pida prospecto explicativo a Medu-Lait.-APARTADO 1054.-HABANA
La transforma en una MODELO de curvas definidas e interesantes.

EL "CANADA DRY" Y LOS GINGER ALES ORDINARIOS SON TAN DISTINTOS COMO UN JEREZ DE COCINA Y UN VINO GENEROSO

LOS GINGER ALES difieren entre sí tanto como los vinos y licores. Algunos son muy secos mientras que otros son demasiado dulces. Pocos ginger ales se acercan al patrón de la excelencia. El "Canada Dry" es siempre suave y agradable al paladar. Se combina bien con los licores . . . coñac, ron, ginebra o whisky . . . y es una riquísima bebida por sí sola. Es por eso que al "Canada Dry" se le llama cariñosamente "El Champaña de los Ginger Ales."

El "Canada Dry" se combina y equilibra con esmerado cuidado y exactitud. Jengibre de Jamaica de superior calidad y otros ingredientes absolutamente puros, contribuyen a mantener su invariable excelencia. ¡Un secreto proceso de carbonatación transmite al "Canada Dry" su alegre centelleo de fama mundial! ¡El "Canada Dry" es tan puro que muchos importantes hospitales lo sirven y famosos médicos lo recetan!

"CANADA DRY"
Reg. U. S. Pat. Off.
El Champaña de los Ginger Ales
Agentes Exclusivos y Distribuidores
Otheguy & Cía
Barnet 14 Habaña

FUGA FRUSTRADA EN GUANTANAMO

Se ocuparon a los presos, sogas, cuchillos, seguetas y otros útiles

DE GOBERNACION

Cartas de ciudadanía que han sido informadas favorablemente

QUERIAN EVADIRSE LOS PENADOS.

El Alcaide de la Cárcel de Guantánamo, ha dado cuenta al señor Secretario de Gobernación, haber descubierto, un plan de evasión entre los penados Emilio Martínez, Francisco Martínez Laurence, y el expenado Maximiliano Michel, informándolo al señor Juez de Instrucción y a la Policía que ha ocupado sogas, cuchillos, seguetas y otros artefactos, como consecuencia de la requisa practicada en todas las galeras, así como una carta escrita con clave por la que se comunicaban dichos penados con Maximiliano Michel.

El Secretario de Gobernación ha dispuesto, que por la Policía Secreta Nacional, se practique una amplia investigación del caso.

PENADOS AL PRESIDIO MODELO

El Alcaide de la Cárcel de Santiago de Cuba, ha informado a la Secretaría de Gobernación haber trasladado para el depósito de penados en tránsito para el Presidio Modelo ocho reclusos.

A LA CARCEL DE MUJERES.

El Alcaide de la Cárcel de Sancti Spíritus, ha dado cuenta a Gobernación, de haber embarcado para la Prisión de Mujeres de Guanabacoa a la penada Regla Ramirez García, a cumplir 360 días por lesiones menos graves y abandono de niños.

RELACION DE LAS CARTAS DE NATURALIZACION INFORMADAS FAVORABLEMENTE

Andrés Vidal Martorell; José Antonio Seco García; Manuel Jaime Sabater y Camps; Manuel María Rios y Castro; Paguerto Rodríguez Alvarez; José Roca Roca; Emiliano Santaló y Primelles; José Felix Tobio e Iglesias; Antonio Juan Tejera y Borges; José Victor y Victor; Alex Vasilopoudes y Kolobu; Adolfo Villaraus Galvez; Ramón Eng Gon; José María Pérez Fernández.

MOVIMIENTOS DE PENADOS EN LAS CARCELES.

Carcel de Remedios: Ingresaron Domingo Julian Miculich Alcial por disparo arma de fuego, Leovigildo Valdés Arizarena por Inf. Art. 41 orden 213 de 1900, Manuel Delgado Sansarico por hurto, Pedro Félix Pérez por hurto, Tranquilino Delgado Sabsario por hurto.

Carcel de Santa Clara: Ingresaron Benito Torres por lesiones, Jacinto Arteaga Ruis por hurto.

Carcel de Colón: Ingresó Gregorio Alderete Fernández por faltas contra las personas.

Carcel de Bayamo: Ingresó Pedro Ferrer por hurto.

Carcel de S. Spíritus: Libertad de Bernabé Marrero Matos por huto.

EL SERVICIO DE DESRATIZACION

El doctor Hugo Roberts, Jefe del Servicio de Cuarentenas, celebró ayer una entrevista con el doctor Rensoli, Director de Sanidad, acordando redoblar el Servicio de Desratización en el puerto de la La Habana, así como en todos los de la República, principalmente aquellos que tienen tráfico con paises donde existen casos de Peste Bubónica.

Gran Fiesta Escolar el día 28
PARA LOS ALUMNOS QUE ASISTAN A LA GRAN PARADA DE ESTE DIA, OFRECEMOS UN VARIADO SURTIDO EN TRAJES PARA MUCHACHOS.
Saco y Pantalón azul:
$7.50, 8.00, 10.00, 12.00
Saco y Pantalón azul con chaleco:
$11.00, 12.00, 13.00, 14.00 15.00.
Saco y Pantalón de dril blanco:
$5.50, 6.50, 8.00 y 10.00.
Pantalones, Camisas y demás artículos. Uniformes para colegiales.
Monte 81 Esquina a Revillagigedo.
WASHINGTON
Casa especializada en ropa para Niños y Jóvenes.

NEVERAS
TRADE MARK
OSOBLANCO
PORCELANA Y ESMALTE
EN MUEBLERIAS Y FERRETERIAS

DINERO
SOBRE ALHAJAS
Vea la calidad y precio de nuestras prendas.
LA REGENTE
Neptuno 39. Teléfono A-4376.

LOS BARROS
desaparecen mágicamente con el nuevo remedio llamado Upsikin, en forma de pastilla inocua y fácil de tomar. Elimina todas las impurezas de la sangre tan rápidamente que los barros suelen desaparecer en 24 horas. Upsikin puede obtener-

CONSULTORIO PRIVADO DE BELLEZA
— de —
NIEVES CORTES
(23 años de práctica)
Tratamiento de Granulaciones, Grasas y Arrugas por procedimientos completamente desconocidos en Cuba.
Aparato eléctrico contra la obesidad.
Reduce toda clase de grasas
San Lázaro núm 331, bajos, casi esquina a Infanta, Teléfono U-1780

Agentes para Anuncios en EUROPA:
L. MAYENCE & Cie
DAVIGNON, BOURDET & Cie, Sucrs
9, Rue Tronchet, PARIS
19, 21, 23, Ludgate Hill, LONDRES

El secreto de los ojos bellos
"aceite esmeralda"
Con el que sus ojos obtendrán
Atracción
Seducción
Belleza...
A LAS DAMAS
Embellezcan sus ojos con el "ACEITE ESMERALDA", que les hará crecer, les rizará y les ennegrecerá sus pestañas, haciéndolos lucir brillantes y seductores. Pídalo en las principales tiendas, peluquerías y farmacias. La Maison Emeraude. París. Representante: Apartado 2398. Habana.

M.E.C.D. 2016

ATAQUES EPILEPTICOS CURADOS

La medicina del Dr. Peeke ha curado Ataques Epilépticos y desordenes nerviosos durante más de cuarenta años. Deseamos que toda mujer, hombre o niño que sufre de esta terrible enfermedad envie por nuestro importante Librete gratis, que trata de la Epilépsia.

Dr. W. H. PEEKE, 4 Cedar Street, NEW YORK

De venta en todas las Boticas

VIBOREÑAS

MEDARDITO BUENO

Continúa acentuándose la mejoría que desde hace unos dias se ha iniciado en la dolencia, grave en un principio, que padece tan estimado joven.

Yo espero que su mejoría continuará y me permitirá consignar en breve la grata nueva de su convalecencia.

NUEVOS ESPOSOS

A los que no puedo dejar de felicitar al ver realizados sus más vehementes deseos, Georgina Alderegüía y Fernando C. Fernández, que ante el Juez Municipal del Norte, Dr. Fidel Requejo, efectuaron su matrimonio.

En su nuevo estado deseo a Georgina y Fernando la más venturosa vida.

UN CHAMPAGNE DE HONOR

Lo celebra esta noche la Sociedad Deportiva de Comunicaciones para ofrecerlo al estimado amigo Doctor Néstor G. de Mendoza.

En su local social a las nueve y media.

ANGEL GUTIERREZ

Continúanse recibiendo adhesiones para el banquete que en honor de tan estimado amigo se celebrará el próximo sábado en el "floor" del **Club Atlético de Santos Suárez**, para festejar su nombramiento de Presidente de la Comisión de Fiestas de dicho Club.

El menú está a cargo del señor Constantino Dopazo, como la mejor garantía. Esta noche se cerrarán las admisiones.

Después tendrá efecto un animado baile, al que han prometido asistir muy lindas y gentiles "santicas".

RESTABLECIDA

Me complazco en consignar que así se encuentra después de la delicada operación a que fué sometida, la distinguida dama Aguedita de Rodríguez Pañeda amante madre de mis lindas amigas, mis predilectas amigas Pastorita, Julia y Mercedes Rodríguez Pañeda, cuya ausencia en nuestras fiesta es extremadamente notada y lamentada.

Yo espero que de nuevo las podremos admirar en las próximas, dado el restablecimiento de la amantísima autora de sus días.

IDELFONSO G. OSUNA

Tan estimado amigo, que ayer celebró sus días, fué objeto de muchas y afectuosas demostraciones por parte de sus amistades y compañeros, en particular de los que con él laboran en la Comisión del Servicio Civil a la que pertenece, habiendo sido obsequiado con un almuerzo en la "Terraza".

En tan fraternal acto tomaron parte el querido amigo doctor Tomás Recio, Presidente de la Comisión del Servicio Civil, Aurelio Muiña, Heriberto Fernández Renté, doctor Rafael Peláez, Julio Martínez Aparicio, Rogelio Villagelíú, José Miguel Díaz, Abelardo Valdés de la Paz, Juan A. Peláez y Francisco Figueredo que fué el autor de las ilustraciones del menú, muy original, en el que aparecían gráficamente todos los platos.

Hasta después de las tres de la tarde permanecieron en la "Terraza" tan estimados amigos, después de tan simpático ágape en el que hicieron fraternales brindis por Ildefonso.

OBSEQUIO A UNA NUEVA DIRECTIVA

La del próspero **Víbora Tennes Club**, se efectuó el anunciado banquete en la "Terraza", con motivo de su toma de posesión.

El baile que tendría efecto a su terminación no se celebró a causa de encontrarse enfermas varias de las señoritas más entusiastas que habían prometido asistir.

En una elegante mesa se sirvió dicho banquete tomando parte apreciables señoras y señoritas, costumbre del más refinado gusto que se va imponiendo.

Presidió el amigo Lorenzo Bárcena, Presidente reelecto del "Víbora Tennis Club", y en otros puestos estaban, el Vice-presidente doctor Ignacio Sánchez Zayas; el Tesorero Ceferino D. Bárcena; el Vice Antonio Alonso; el Secretario Ignacio Corominas; y los vocales señores: Ramón González, doctor Oscar Santalla, el querido amigo Clodomiro D. Bárcena, Ernesto Velasco, Eloy Gutiérrez, Antonio Guerra y R. Torres.

En la nueva era del "Víbora Tennis Club" será el Director de la Sección de Sports, muy acertadamente, Clodomiro D. Bárcena, y Subdirector Ramón Ugarte.

Habiéndome enterado que el día 15 de Febrero este Club celebraría una fiesta en su feudo de la calle de Cocos, así me fué confirmado, a pesar de recordarles de que esa noche ya tenía anunciado un baile la "Sociedad Areca". Se me informó que era una fiesta intransferible en honor de seis miembros de su Directiva, con motivo de haber obtenido el título de doctor en la Universidad Nacional.

Cerca de las doce de la noche terminó el banquete al que asistieron unas cuarenta personas, deseándosele muchos éxitos a la nueva Directiva.

Deseo hacer público mi agradecimiento por esta comunicación que he recibido:

Sr. Urbano del Castillo.
Cronista Social.
Diario de la Marina.

Señor: En la última Junta General, recientemente celebrada, fué aprobado por unanimidad nombrarlo a usted SOCIO DE HONOR de este Club.

La nueva Junta Directiva, y los socios todos, se sentirán honrados al aceptar usted tan modesto ofrecimiento.

Y al tener el placer de comunicárselo, se me brinda la ocasión de presentarle el testimonio de mi respetuosa consideración.

Ignacio Corominas.
Secretario

Desde luego, acepto tan imerecida distinción.

JULIAN CAMPANERIA VERMAY

Tan estimado amiguito hijo de los jóvenes esposos bella dama María Vermay y el querido y cumplido amigo Julián Campanería, se encuentra en la clínica del doctor Sousa, en la que ha sido operado de apendicitis por tan afamado cirujano, siendo hasta el presente muy satisfactorio su estado.

Yo espero que pronto estará completamente restablecido amiguito al que tanto afecto, junto con sus amantes padres le profeso.

Urbano del CASTILLO

AVISOS RELIGIOSOS

Santuario e Iglesia Parroquial de Regla

El domingo 26 del corriente se celebrará en esta Iglesia una solemne Misa de Ministros al Niño Jesús de Praga. Al final de la misma se impondrán las medallas a los niños y niñas que deseen pertenecer a la Archicofradía.

La Camarera, Manuela Puente.
216. 2d. 24 En.

MUY ILUSTRE ARCHICOFRADIA DEL SANTISIMO SACRAMENTO, ERIGIDA EN LA PARROQUIA DE NTRA. SRA. DE GUADALUPE, HOY LA CARIDAD

En cumplimiento de lo dispuesto en el artículo 89 del Reglamento que rige a esta Corporación, la Junta General ordinaria, bajo la Presidencia del Excmo. e Iltmo. Sr. Arzobispo Archidiocesano, o de su Delegado; tendrá efecto a las dos de la tarde del día 26 DEL ACTUAL MES DE ENERO, en el salón de Actos de esta Corporación, en la que se observará el orden establecido en el artículo 94 de los Estatutos.

Habana, Enero 21 de 1930.

José A. Eloy Risco,
215. 1d. 24 En. Secretario.

IGLESIA PARROQUIAL DE HOYO COLORADO (BAUTA)

El próximo martes, día 28, consagrado en esta Iglesia (por el gran número de fieles y devotos), al Glorioso Apóstol San Judas Tadeo; habrá, como todos los meses, solemne Misa cantada a las 10 y media a. m. con sermón. A las 5 p. m., rezo del Santo Rosario, visita propia para este día y letanías de San Judas Tadeo. Todos los jueves, domingos y días 28 de cada mes, Misa a las 10 y media a. m. y rosario, cuarentena y letanías del Santo a las 5 p. m.

Nota.—Coincidiendo este mes el día 28, con el natalicio del gran libertador JOSE MARTI, al final de la Misa se cantará el Himno Nacional, rogando asimismo a todos los devotos que asistan a la Misa, pidan por la grandeza moral y material de la Patria. Además para conocimiento de todos los devotos de San Judas se hace saber, que la Iglesia permanece abierta desde las 7 a. m. a 8 p. m. diariamente, a fin de que cuantos lo deseen puedan a cualquier hora del día visitarla.

E.217. 5d. 24 En.

Iglesia de la Merced

Milicia Josefina

AVISO

El director de la Milicia Josefina avisa por este medio a todos los asociados que tengan cadáveres de más de dos años en el Panteón de dicha Asociación, pasen por esta Iglesia para tratar de las exhumaciones de los cadáveres allí depositados. Damos un plazo de treinta días. El que no se presentare la Asociación lo hará por su cuenta y los depositará en el lugar que le corresponde en el Cementerio.

209. 5d. 23 En.

Fiestas al Niño Jesús de Praga.

PARROQUIA DEL CARMEN, 24, 25 Y 26 DE ENERO

Día 24 — A las 9 a. m., Misa solemne, predicando el P. Juan José, C. D.

La parte musical a cargo de los Padres Salesianos.

A las 5 y media Coronita ejercio del Triduo y cánticos.

Día 25 — A las 7 y 30 a. m., Misa de primera Comunión para los alumnos de la Catequesis parroquial, oficiando Monseñor Pedro González Estrada, Arzobispo de Attalia.

Se observará el Ritual de Pío X, de s. m.

A las 5 y 30 p. m. bendición de la bandera del Catecismo, a la cual darán guardia de honor 9 Pajes con vistosos uniformes.

Oficiará el Vicario Provincial de los Carmelitas Fray Casimiro de la Sagrada Familia.

A continuación exposición, ejercicio del Triduo, sermón por el P. Baltasar de Jesús, bendición y solemne Salve.

La parte musical a cargo de la Scola Cantorum de Padres Escolapios de Guanabacoa y orquesta.

Día 26 — A las 7 y 30 a. m., Misa de Comunión general.

A las 10, Misa solemne con orquesta y sermón.

A las 4 de la tarde, Coronita, sermón por el P. Fray Julio del Niño Jesús y procesión por las galerías bajas del convento.

Al terminar se sorteará la imagen del Niño Jesús que la Archicofradía regala a los socios que estén al corriente de sus cuotas.

3d. 23. En.

Suscríbase al 'Diario de la Marina'

Información Religiosa Nacional y Extranjera

FIESTA DE LA SANTA INFANCIA EN LA IGLESIA PARROQUIAL DE LA MERCED

El día 26 del corriente habrá Misa cantada por un coro de niñas, sermón por el P. García, procesión, himno y bendición

A las 9 a.m. Misa solemne cantada por un coro de niñas. El sermón está a cargo del R. P. Florencio García, C.M.

A continuación de la Misa, procesión por las naves del templo. Cánticos, Himno de la Santa Infancia y solemne bendición de los niños.

Un grupo de niñas vestidas de chinas harán la colecta en la iglesia.

¿Qué es la Santa Infancia?

Es una Asociación piadosa formada por los niños católicos, que tiene por objeto: primero: salvar la vida a los niños infeles abandonados; segundo: procurarles la gracia del Bautismo; y tercero: instruirles y educarles cristianamente en los talleres y asilos que sostiene dicha Obra.

Una historia triste.

Muy triste, sí, es la que nos cuenta en sus diversas cartas y memorias los Misioneros de China y otros países sin civilizar; en la mayoría de los casos las criaturas recién nacidas, hijas de padres no cristianos, o son víctimas de los animales feroces, o perecen ahogadas en los ríos, o mueren de frío y de hambre en las calles por abandono y desprecio de sus propios padres; y si esto no acontece al venir al mundo aquellas pobres criaturas, más adelante se las echa de la casa por inútiles o pesadas. Los interesantes Anales de la Santa Infancia que se publican cada dos meses, y se reparten entre los socios de la Obra, nos relatan pormenores curiosos y detalles conmovedores de las misiones de aquelos países.

Remedio sencillo y eficaz

La Obra de la Santa Infancia, por medio de sus misiones y con las pequeñas limosnas de sus socios, alivia y remedia la tristísima situación y el inminente peligro de tantos desgraciados niños, recogiéndolos y aún comprándolos por la cantidad exigua de dos o tres pesetas, sustentándolos y sobre todo educándolos cristianamente después de haberles administrado el santo Bautismo.

Frutos de la Santa Infancia

500,000 niños rescatados y bautizados cada año; otros 500,000 alimentados y educados cristianamente en 18,000 escuelas y talleres; más de 30 millones de almas han ido al cielo en los setenta y cinco años de existencia de la Obra.

¿Quiénes son los asociados?

Pueden serlo todos los niños y niñas desde que son bautizados hasta los doce años; de los doce a los 21 son socios agregados; los mayores de veintiún años son admitidos como protectores, ya que para ser socios con toda propiedad tendrían que serlo juntamente de la Obra de la Propagación de la Fé. Cuéntase en la actualidad más de "ocho millones de niños socios" de la Santa Infancia, que remiten anualmente a las misiones unos ocho millones de francos.

Obligaciones de los socios.

Son pocas y muy sencillas, acomodadas a los niños. 1a Una Avemaría al día, añadiendo "Virgen Santísima: ruega por nosotros y por los pobrecitos niños infieles"; 2 Cinco centavos, cuando menos, al mes. Los socios que dan una limosna extraordinaria (la cantidad mínima es de dos pesetas) para el rescate de algún chinito o chinita, son considerados como padrinos, con derecho de imponerles el nombre que deseen en el Bautismo.

El Centro de la Santa Infancia en Cuba se halla establecido en la Iglesis de la Merced estando a cargo del P. Vicente Sainz, C. M.

INVITACION A LOS NIÑOS CUBANOS

La Obra de la Santa Infancia, fundada en 1842 por el Santo Obispo de Nancy, el señor Forbin Janson, está actualmente extendida por todas las naciones civilizadas. Ha sido bendecida por los Romanos Pontífices, y acogida con júbilo por todas las almas buenas, quienes a diario se privan de algún honesto pasatiempo, de algunas moneditas, para que los niños de los infieles tengan pan, vestidos y sobre todo reciban la fe cristiana.

¿No han de ser los buenos cubanos lo mismo?

LAS DOS NOTABLES ENCICLICAS QUE HA DADO A LA PUBLICIDAD EL PAPA

Quiso dar a los fieles ocasión para unirse al jubileo del Padre Común, así como vigorizarse en la Fe y la Piedad

Enero (S. P.

DOS ENCICLICAS

En el día de su jubileo sacerdotal publicó el Papa la Encíclica "Mens Nostra", en la que recuerda que uno de los fines que se proponía con el jubileo extraordinario era ofrecer a los fieles ocasión de unirse al jubileo del Padre Común, vigorizarse en la fe y en la piedad.

Para que los frutos del jubileo se conserven, recomienda a los fieles la práctica de los Ejercicios Espirituales, según el método de San Ignacio. Dice que la enfermedad de la época moderna y la fuente primera de todos los males es la falta de reflexión y la manía de riquezas y de placeres que debilitan los nobles ideales y alejan a los hombres de las verdades eternas. Ahora bien; los Ejercicios Espirituales obligan al espíritu a la reflexión, y son escuela en la que el hombre perfecciona sus facultades naturales, y forman al cristiano que aprende el valor de la experiencia humana. Fruto de los Ejercicios, continúa, será también el espíritu de Apostolado, tanto en las misiones, en que las necesidades son gigantescas, como en la acción católica. Da luego normas para hacerlos debidamente y con fruto, y termina con las siguientes palabras:

"La Paz de Cristo en el Reino de Cristo es el supremo anhelo de Nuestro coración apostólico y resonará potente en las almas de los cristianos que separados del bullicio ensordecedor de la vida moderna se retiren a meditar las verdades de la fe y los misterios de Aquél que trajo al mundo el don de la paz y en el mundo lo dejó, como preciosa herencia. Este es el saludo que el Pontífice envía a todos en el día de su jubileo sacerdotal y en la vigilia del dulcísimo misterio de paz que es la Natividad de Cristo".

Tres días después, el 20 de diciembre, publicaba la que empieza "Quinquagésimo Anno". En ella recuerda los principales acontecimientos que manifiestan la especial providencia de Dios para con la Iglesia. Después de haber mencionado su ordenación sacerdotal en la Basílica Lateranense, hace cincuenta años, y las muchas gracias que ha recibido de Dios Nuestro Señor durante estos años, y muy especialmente en el último, habla de la solución de la Cuestión Romana. Pasa luego a tratar de los Concordatos con Portugal, Rumanía y Prusia, así como también de las mejores condiciones religiosas en Méjico, de la buena disposición de las Iglesias Orientales que cada día se van acercando más y más a la Santa Sede, y del Congreso de la Jerarquía Ruthena celebrado en Roma, y de sus oportunas deliberaciones.

Habla luego de las varias instituciones que se han formado y se han perfeccionado durante el año, como la erección de nuevas residencias parroquiales en Italia, casas de estudios levantadas en Roma y en otras partes, tanto para clérigos seculares como regulares, y muy en particular de colegios para misiones y estudiantes extranjeros; tales son los destinados para los rusos, checoeslovacos, etiopes, brasileños, lombardos, etc.

Hace mención de otros acontecimientos que han tenido lugar durante este año jubilar de no menos satisfacción. Entre ellos se cuenta la celebración del décimo cuarto centenario de la fundación de Monte Casino, el undécimo centenario del Apostolado de San Antgarius celebrado en Estokolmo con extraordinarias solemnidades, el quinto centenario de la entrada de Santa Juana de Arco en Nueva Orleans, el segundo centenario de la canonización de San Juan Nepomuceno, el décimo centenario de San Wenceslao, Duque de Bohemia.

Narra a continuación una serie de esclarecidos héroes de la religión que han sido beatificados o canonizados, y de las muchas peregrinaciones que de todas partes del mundo han ido a Roma a ofrecer el homenaje de adhesión y de amor al Vicario de Jesucristo. Por todos estos beneficios dice que hay que dar gracias a Dios y termina extendiendo el Jubileo hasta el mes de Junio del presente año y dando su Apostólica Bendición como símbolo de paz y de paternal benevolencia.

DIA 24 DE ENERO

Este mes está consagrado al Niño Jesús

Jubileo Circular.— Su Divina Majestad está de manifiesto en la Capilla de las Siervas de María.

Nuestra Señora de la Paz.— Santos Timoteo y Feliciano mártires; Ascanio, confesor, y Santa Evodia.

En el día 24 de Enero se celebra en todo el arzobispado de Toledo, la admirable descensión de la Reina de los Angeles, desde el trono de su gloria eterna a la Santa Iglesia Catedral de Toledo, con el fin de demostrar su agradecimiento a su devotísimo siervo San Ildefonso, honrándole con una dádiva de los tesoros del cielo.

For haber sido tan particular el beneficio dicho, dispuso la Santa Iglesia de Toledo celebrar su memoria, anualmente, en el día siguiente a la festividad de San Ildefonso, en reconocimiento de un favor tan singular concedido a su prelado persuadido a mayor abundamiento, que después que la Santísima Virgen consagró aquel templo con su divina presencia quedó por casa suya para que en ella la invocasen los fieles con particular afecto, recompensando con numerosos beneficios de protección que tiene acreditados la experiencia.

También se llama esta festividad Nuestra Señora de la Paz, por un suceso alcanzado milagrosamente en tiempo del Rey Don Alfonso VI.

Fiesta al Niño Jesús de Praga

Hoy dan comienzo las solemnes fiestas anuales en honor al Niño Jesús de Praga en la Parroquia del Carmen.

Las fiestas durarán tres días.

El programa para este día es el siguiente:

A las 9 a.m. Misa solemne en la que cantará un nutrido coro del Colegio de Padres Salesianos de la Víbora dirigida por el P. Salvador Herrera, S.S.

Se interpretará la grandiosa Misa Cuarta a cuatro voces y órgano del maestro Pagella, Salesiano. Al Ofertorio el Motete "Jesús Rex admirabilus", coral a tres y cuatro voces compuesto por el P. Salvador Herrera, Salesiano. Al terminar la Misa se cantará la Marcha triunfal del Niño Jesús de Praga, del maestro Goyenechea.

El sermón de este día estará a cargo del R.P. Fray Juan José de la Virgen del Carmen, C. D.

A las 5 y media p.m. Rosario, Coronita al Niño Jesús de Praga, ejercicio del Tríduo y cánticos.

En la Sección de Avisos Religiosos, puede verse el programa de los siguientes días.

2 NOVICIAS HAN HECHO PROFESION

En la capilla del colegio de las Madres del Apostolado

En la Capilla del Colegio de las Madres del Apostolado del Sagrado Corazón de Jesús, vulgarmente conocidas por las "Madres Apostólicas" profesaron en la mañana del sábado 18 del actual, las Novicias de este Instituto religioso, señoritas Gelacia Alvarez, de España, y Julia Lamazares, cubana, ésta, ex-maestra pública. Ambas jóvenes hicieron su noviciado en España, donde el Instituto de las Apostólicas de origen cubano, pues en Cuba fué fundado por el P. Salinero, S. G. tiene establecidas dos casas.

En la sencilla, pero augusta ceremonia, ofició el Padre Camilo García, Superior de la Residencia de la Compañía de Jesús de la Habana, quien celebró el Santo Sacrificio de la Misa, antes de darles la Sagrada Comunión, emitieron los votos reglamentarios. "Pobreza, Castidad y Obediencia."

Como sello de estos desposorios místicos, Jesucristo pasó a tomar posesión de sus angelicales almas.

Comulgaron después de las Religiosas, ya profesas, las alumnas del plantel, sus Venerables Profesoras y una parte de los asistentes, que lo fueron en gran número, tanto de damas como de caballeros.

También concurrieron los parientes de Julia Lamazares, entre los cuales se encontraba nuestro particular amigo el R. P. Massuet, Ex-Vicario de Cárdenas.

La parte musical fué interpretada por la Venerable Comunidad y la Seola Conturiums del Colegio.

El Padre Camilo García, S. J. pronunció una hermosísima plática sobre la abnegación y sacrificio de la vida religiosa, así como de la gran recompensa que los fieles a la misma, recibirán en la gloria celestial.

La capilla lucía un artístico adorno floral.

Después de la ceremonia religiosa de la profesión, recibieron la cordialísima felicitación de los asistentes.

También nosotros les felicitamos deseándoles la perseverancia final en el servicio del Señor.

UNA SOLA PRUEBA GRATIS

¡¡ ASMÁTICOS !!

LOFAOL

Sólo una muestra a cada persona mediante la presentación de este periódico, en la Droguería Sarrá, mañana.

Para ELLOS y Para ELLAS

CONSULTORIO POR LA DOCTORA HERMINIA PLANAS

SECRETOS DE UNA PARISIENSE. CONOCETE A TI MISMA.

Estimada amiga:

Como las hebillas y los broches, alfileres de fantasía, están de moda al punto que difícil es encontrar un vestido que no los luzca, conviene advertir que alfiler y hebilla debe llevarse del mismo lado, ya sea el centro, ya al costado del cuerpo.

LLUVIA DE LAGRIMAS

La tarde, perfumada por las rosas y ornada por el oro del poniente, legaba su quizura castamente sobre el lánguido sueño de las cosas.

Surgieron las quimeras voluptuosas sobre las placideces de tu frente: tal sobre una azucena el imprudente volar de las cantáridas morbosas.

La taciturnidad de tu mirada se extinguió lentamente, y, enervada ardiendo en llamas de amoroso fuego,

entregaste a mis besos tus pupilas que ensayaron con lágrimas un riego maravilloso en tus ojeras lilas...

Enrique SERPA.

AMELIE:

Una taza de "Manzanilla de Mahón", caliente, después de cada comida ayudará a proporcionarle una buena digestión, sin que tenga que privarse de esos platos que tanto desea. Me parece que únicamente la "Casa Wilson", de Obispo 52, recibe esa marca de Manzanilla. Teléfono A-2298.

"UNA GOLOSA":

Con mucho gusto le copiaré la receta para el "Chilindrón", tan pronto sea posible. Creo tener algunas copias, pero de todos modos trataré de complacerla.

DON PEPE:

Puedo asegurarle que la pomada LILIANA es realmente buena para evitar la caída del cabello y el encanecimiento prematuro. Se emplea en masajes diarios del cuero cabelludo sin que haya necesidad de engrasar los cabellos, si no se desea, por mas que con la pomada se asienta perfectamente por muchas horas. El boteci to vale dos pesos. Pídalo en boticas, perfumerías o farmacias de algún crédito. También en las perfumerías, salones de belleza, barberías de lujo, etc.

VIOLETA:

Diríjase al "Cronista Católico" de este mismo DIARIO y amablemente le informará.

DESVENTURADO:

No veo inconveniente para que reincida, como ya lo hizo con el matrimonio.

Lo más seguro sería informarse con un abogado y tal vez en el Juzgado.

VIOLETA:

El Agua Oxigenada empobrecerá el cabello, hasta aniquilarlo por completo. (Lo mismo sucede a esas cabelleras de que habla, se quema y arruina con el uso constante del agua oxigenada.

MARGARITA, (Santa Clara):

Esos ejercicios son buenos y también el "subir y bajar" escaleras. Hay un libro moderno: "Educación Física" por el Profesor Desiderio Ferreira, que le recomiendo Puede pedirlo a la señora Irene González, Neptuno 18, Habana.

ASOCIACION DE LA PRENSA DE CUBA

Acuso recibo de la atenta invitación para la recepción que tendrá efecto el viernes 24 del corriente en el salón de actos de dicha sociación, (Prado 56). Motivo: Colocación de las fotografías dedicadas por el Presidente y Vicepresidente de los Estados Unidos. Agradecida y encantada de asistir a la simpática fiesta.

APROVECHADO:

En una clínica:

El Profesor.—Es imposible que amputemos la pierna de este enfermo

Dirigiéndose al alumno más aventajado:

—¿Sabe usted lo que sucedería si llevásemos a cabo la operación?

El Discípulo.—Sí, señor; ¡que se quedaría cojo!

TRATAMIENTO PARA LAS ARRUGAS

Aun cuando es más fácil evitar la aparición de numerosas arrugas en la cara que hacerlas desaparecer una vez que se han presentado, si es posible conseguir un mejoramiento en los rostros prematuramente maltratados recurriendo a tratamientos tales como los que vamos a describir en una pequeña serie de artículos en los que daremos no solamente la descripción del tratamiento sino que también las recetas de algunas de las preparaciones requeridas para seguirlo.

Las arrugas se presentan después de los treinta años en derredor de los ojos y la boca. Son como el registro de las expresiones habituales que han impreso en los tejidos una tensión exagerada acatando por relajarlos al perder su elasticidad juvenil. Pero esto es que la piel seca y falta de flexibilidad se arruga más pronto.

Cuando se trata de borrar las arrugas hay que comenzar por mejorar la calidad de la piel en general, haciéndola adquirir el máximo posible de elasticidad y salud no sólo por medio de los tratamientos externos, sino recurriendo al ejercicio, dieta y en general a todos los hábitos higiénicos que aseguran una salud radiante y que bastan por sí solos en muchos casos para hacer desaparecer arrugas que no han profundizado mucho en los tejidos.

Las líneas ligeras que aparecen en derredor de los ojos prestan carácter a la fisonomía sobre todo si son resultado de un gesto amable y una expresión bondadosa. Sin cuando estos surcos han sido marcados intensamente por las penas y precauciones la piel se reseca y las líneas vienen a ser un desfiguro.

Se observará siempre que la mujer con una disposición plácida, que habla y ríe sin hacer gesticulaciones exageradas tiene menos arrugas en la cara que la mujer nerviosa que al conversar frunce el entrecejo y levanta la frente. La mujer de piel reseca tendrá también mayor cantidad de arrugas que aquella cuyo cutis retiene la cantidad necesaria de grasa natural para hacerla flexible. Las caras llenas no se arrugan tan pronto como las que han perdido la mayor parte de su grasa absolutamente necesaria a la flexibilidad, por efecto de un adelgazamiento exagerado.

Teniendo en cuenta las anteriores observaciones se ve claramente que para conservar una piel tersa no debe permitirse que ésta se reseque y que es preciso alimentar los tejidos de manera que no se contraigan haciendo que la piel se deforme y afloje.

Puré de castañas

Pelar cuidadosamente castañas asadas; sofreírlas un poco con manteca de vaca o de cerdo; remojarlas moderadamente con caldo y vino blanco; dejarlas cocer a poco fuego hasta que se convierta en pasta; machacarlas si hay necesidad y pasarlas por un mimiz o colador fino; sazonar con sal y pimienta. Algunas le ponen un poco de azúcar. Se sirve muy caliente. En lugar de galchichas se puede poner butifarra frita igualmente.

Liquidación Especial de Cocinas de Gas "RELIABLE"

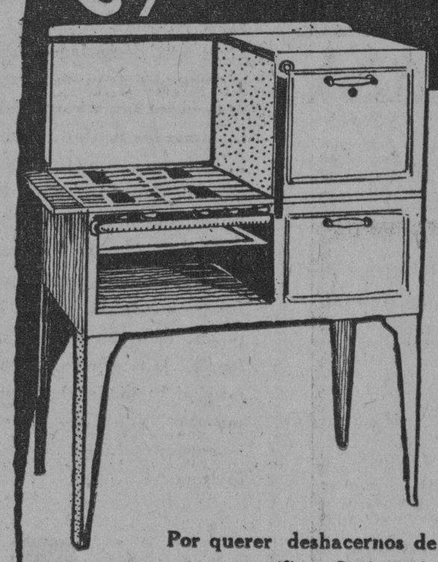

Por querer deshacernos de una reducida existencia de estas magníficas Cocinas de Gas, las ofrecemos en estas

ESPECIALISIMAS CONDICIONES

DESDE $32.75 EN ADELANTE

con grandes facilidades de pago.

Son del tipo gabinete y protegidas por la doble garantía del fabricante y la nuestra.

VEALAS

en nuestro Salón de Ventas de

GALIANO Y NEPTUNO

Cía. Cubana de Electricidad

A las Ordenes del Público

Invierta en nuestras Acciones Preferidas Acumulativas

ACEITE KABUL PARA LAS CANAS

PRODUCTO VEGETAL

Lo mejor para hacer desaparecer las canas y para QUITAR LA CASPA

CURACION RADICAL Y RÁPIDA

SANTAL MIDY

de los Flujos Recientes ó Persistentes

Exigir la Firma: Midy

PARIS, 8, rue Vivienne, 8 y en todas las Farmacias

SERIE "A" $1.00 EN TODAS PARTES ESPEJUELOS "PRESIDENTE" SERIE "B" $1.50

EXIJA LA MARCA Y LA SERIE EN ORO EN LAS VARILLAS

A. MIRANDA VALCARCEL. S. en C. VILLEGAS 82 HABANA

CITROSODINE

CALMA LOS DOLORES GASTRICOS

4 a 8 comprimidos tres veces al dia

DETIENE LOS VOMITOS DE LOS NINOS DE PECHO

un comprimido antes de darles de mamar

comprimidos dosificados a 0 gr. 25 de citrato de sosa.

Laboratorios LONGUET - 34, Rue Sedaine - PARIS.

M.E.C.D. 2016

JUEGOS DE MANTELES PARA TE - a $2.00

Con preciosos estampados firmes y 6 servilletas

Manteles escoceses desde. . . $6.00
Manteles bordados desde. . . $0.60
Alemaniscos, por varas, desde $3.75

Precios de Almacén

LA ELEGANTE

MURALLA esquina a COMPOSTELA. Y NEPTUNO 48 casi esquina a AGUILA.

QUE BELLA LUZCO CUANDO SALGO DE MI CASA Y DIBUJO MIS LABIOS CON CRE YON TUSSY ME SIENTO LA MUJER MAS FELIZ DEL MUNDO

J. LESQUENDIEU. PARIS. DE VENTA EN TODAS PARTES

TENDRA LUGAR EL 29 LA SUBASTA DE LAS OBRAS EN LA ANTIGUA MAESTRANZA

En las oficinas de Obras Públicas se han instalado 38 relojes eléctricos. Diecisiete mil hombres en O. Públicas

Se ha dispuesto la subasta de las obras de la Maestranza, para el día 29 del actual, a las diez de la mañana. Se ha nombrado un tribunal especial para entender en todo lo relacionado con la subasta. Presidirá el tribunal el doctor Céspedes y formarán parte del mismo el secretario de Instrucción Pública y Bellas Artes, el ingeniero jefe del Negociado de Construcciones Civiles y Mejoras, el teniente Cubria, el arquitecto señor Marqués y el jefe de la Sección de Personal.

BANCOS PARA EL PARQUE DE TRINIDAD

Se ha autorizado la construcción de siete bancos de granito artificial, para el Parque de Trinidad, que acaba de ser construído por el Departamento de Obras Públicas.

RECEPCION DE OBRAS

Previas las recomendaciones de los técnicos del Departamento, ha sido aprobada la recepción de las obras de construcción de un muelle en Bufadero, perteneciente al distrito marítimo de Nuevitas, para el atraque de los buques cargados de cemento.

UN PUENTE

Ha quedado terminado el puente denominado Primero, en la ruta Central, entre Placetas y Santa Clara. Es de hormigón armado de varias luces y de una longitud de cuarenta metros. Ha quedado abierto al tránsito público.

INSTALACION DE 38 RELOJES

Mediante contrato con la Cuban Telephone Co. se han instalado treinta y ocho relojes eléctricos en las distintas dependencias de la Secretaría de Obras Públicas.

RECONSTRUCCION DE UN PUENTE

Se ha dado comienzo a la reconstrucción del puente Saramaguacán, próximo a la ciudad de Nuevitas, en la carretera de San Miguel, que fué reconstruída recientemente. Dicho puente es de acero, de ciento treinta pies de luz.

AUTORIZACION AL JEFE DEL DISTRITO DE ORIENTE

Por el secretario del ramo ha sido autorizado el jefe de la provincia de Oriente para que proceda a la ejecución de los trabajos que requiere el puente emplazado sobre el río Guaninicum, en la carretera de Songo a Santiago de Cuba, que actualmente ofrece peligro para el público por su mal estado.

RECEPCION DE OBRAS

Han sido recibidas las obras de reparación de la carretera de Matanzas a las Cuevas de Bellamar, y las llevadas a cabo en el puente giratorio sobre el río San Juan en aquella ciudad.

RECAUDACION DEL ACUEDUCTO

En los días 21 y 22 del corriente se recaudaron en las taquillas del Acueducto de la Habana, por concepto de servicios de agua, $28.378.78.

SUBASTA ADJUDICADA

Ha sido adjudicada a la Compañía Industrial de Cárdenas, S. A., la subasta para el suministro de madera labrada con destino a las obras que se ejecutan para la reconstrucción del puente Suárez, en el Canal del Roque.

EL ACUEDUCTO DE CIENFUEGOS

El distrito local de Cienfuegos ha formulado proyecto y presupuesto para la construcción de una casa de ladrillos con techo de azotea, de hormigón y pisos de mosaico, con destino al mecánico encargado de la turbina instalada en la represa del río Hanabanilla, que surte al acueducto de Cienfuegos.

REPARACION DE UN PUENTE

Se ha aprobado el proyecto y presupuesto de la Jefatura del Distrito de Camagüey para las obras de reparación de la estructura del puente sobre el río Piedras, en el barrio de Caobillas, en dicha provincia.

OBRAS APROBADAS

También se han aprobado los contratos hechos para la ejecución de distintas obras que se realizarán en el Palacio Presidencial; en la calle San Cristóbal, de Prensa a Primelles, en el Cerro; y en los tanques para agua del edificio ocupado por la Junta de Protestas y Monte de Piedad.

Han quedado terminadas las obras para la reconstrucción de la casa escuela de Kindergarten de la barriada de Tulipán, en Cienfuegos.

Y se ha dado licencia para las obras que se han de verificar en la casa San Carlos número 2, en esta ciudad.

SE EMPLEAN 17.000 OBREROS

La Secretaría informa que actualmente se vienen utilizando un promedio diario de diecisiete mil jornaleros para distintas obras, de los que un setenta y cinco por ciento son cubanos. Se utilizan, la mayor parte, en la construcción de la Carretera Central y en la de los acueductos de Santiago de Cuba, Pinar del Río y Trinidad.

OTRAS NOTICIAS

Dos nuevas casillas colectoras se instalarán en el Departamento de Recaudación, para facilitar el despacho del público con mayor prontitud.

Dos ramales de tubería con sus entronques para el servicio de agua se instalarán, para los nuevos pabellones que construyen las Damas Isabelinas en el Sanatorio La Esperanza.

Se ha interesado del secretario de Comunicaciones que sean retirados a lugar conveniente, los cuarenta y cuatro postes del servicio telegráfico del Gobierno en la zona del Canal de Albear.

Y a la Compañía San Ramón, S. A., se ha concedido permiso para comenzar los trabajos de construcción de una nave de acero en los muelles que aquélla posee en el puerto del Mariel.

✝

E. P. D.

La Señora

Dorotea I. Vda. de Bibal

HA FALLECIDO

Y dispuesto su entierro para hoy viernes 24 a las 4 y media p. m., los que suscriben, hijos e hijos políticos, ruegan a las personas de su amistad se sirvan acompañar el cadáver desde la casa mortuoria, calle 2 esquina a 15, Vedado, al Cementerio de Colón, favor que agradecerán eternamente.

Habana, 24 de Enero de 1930.

Francisco (ausente), María, Gregorio, Elisa y José Bibal; Delfina L. de Bibal; Marie Rose Bibal (ausente); Dr. Francisco Hernández.

3647 23 1d 24 E

FUNERARIA DE PRIMERA CLASE

ALFREDO FERNANDEZ

SAN MIGUEL 63. TELF. A-4348

HABANERAS

(Viene de la página CINCO)

HOLANDA

EL BAILE DE LAS NACIONES

Holanda.

Bello país de leyendas.

No faltará su representación en el baile de las naciones, la gran fiesta de caridad, en nuestro máximo coliseo, del ocho de febrero.

Lindo el kiosco holandés.

Un primor.

Representará un típico molino con un campo de tulipanes al fondo.

En sus diseños ha hecho alarde de su gusto y de su inspiración un artista notable, que goza de bien ganada nombradía, el señor Cañellas, al que se deben también los proyectos de casi todos los kioscos y de la decoración general del teatro.

Un grupo de damas holandesas y de señoras de nuestra sociedad que tienen relaciones con las mismas viene trabajando activamente en la organización del kiosko.

Adriana Serpa de Arnoldson, esposa del señor Carlos Arnoldson, Cónsul General de Holanda en la Habana; Graziella Ruz de Brant, Clara Marchena de Maduro, Elena Penso de Senior, Bibi Lima de Maduro, Abigail Salas de Maduro, Virginia Olavarría de Lobo y Renée Molina de García Kohly, ex-Ministro de Cuba en Holanda, que guarda de aquella tierra recuerdos y afectos imborrables y que le presta a los trabajos de organización el calor de su actividad y su iniciativa.

Todas estas señoras, que han brindado expontáneamente su cooperación, solicitan el concurso de las damas holandesas residentes en esta capital a fin de que el éxito sea mayor.

Daré también a continuación la relación de señoras—incompleta todavía—que se han brindado para atender el kiosko la noche de la fiesta.

Teté Bances de Martí, Elena Herrera de Cárdenas, Alicia Nadal de Menocal, Gloria Erdman de Juarrero, Consuelito Lamar de Mendoza, Vivita Rodríguez de Pino, Conchita Toraya de Ruz, María Esperanza Lasa de Montalvo y Loló Valdés Fauli de Ruz.

Hemelina López Muñoz de Lliteras, Julita Pla de Abreu, Esther Ruz de Theye, Margarita Leal de Arnoldson, Gloria Ricart de Martínez, Clotilde Alacán de Arnoldson, Marina Marchena, Lelia Machena de Baiz y Henriette Valdés Fauli.

Luisa Carlota Párraga.

Ana María Menocal.

La comparsa holandesa, formada por señoritas del gran mundo, será numerosísima.

Muy lindos los trajes.

Ajustados a un vistoso diseño.

Las señoritas que la componen, además de figurar en el desfile general, harán un cuadro animado, una fiel reproducción de un célebre cuadro de la escuela holandesa.

A reserva de completarle en su oportunidad doy a continuación la lista de las señoritas de la comparsa.

Ena Senior, Elena Ruz, Nena Ferrer, María Esperanza Montalvo, Otilia Ruz y Albertina Hidalgo Gato.

Rosita Estevez, Alma Jiménez, Esther Herrera, Nenita Montalvo, Georgina Hartman, Nena Marchena y Carmita Mendieta.

Elena Lobo.

Lidy del Barrio.

Numerosos los donativos para el kiosko holandés.

La instalación del mismo la costea la señora Clara Marchena de Maduro.

Elsa Penso de Senior y Bibi Lima de Maduro han hecho donativos en efectivo para contribuir a lo que sea necesario en el kiosko.

Teté Bances de Martí regala los bombones holandeses que serán vendidos en preciosos estuches afectando la forma de tulipanes hechos por un grupo de damas holandesas.

Y la señora de Arnoldson regala la naranjada.

Refiriéndome al gran baile de las naciones quiero decir, cumpliendo el encargo que tengo de las señoras de la Directiva de la Escuela de Ciegos, que en el interior del teatro no se comprometerá a nadie a participar de rifas ni a comprar artículo alguno.

Los kioskos de venta se instalan para comodidad del público a fin de que tengan allí, sin necesidad de salir del teatro, bebidas, refrescos, helados, dulces y mil golosinas, las que se venderán a precios módicos.

El restaurant mexicano quedará instalado en el **El Palacio de Cristal** al que habrá fácil acceso, ya que la calle de Consulado entre San Rafael y San José quedará cerrada para celebrar en ella la Feria Española.

Hablará de México.

En la edición de mañana.

Se servirá un menú exquisito, a un precio reducido, por lo que se recomienda que vayan sin comer.

Sé de muchas familias, cuyos nombres ya publicaré, que han reservado mesas para la comida.

Como las mesas son pocas es conveniente que se reserven con la debida anticipación.

En las oficinas del baile, instaladas, como es sabido, en la residencia de la respetable señora Elisa M. viuda de Cabrera, Jovellar esquina a L., aumenta por día el movimiento y el entusiasmo.

Grande el pedido de palcos.

Y numerosos los sobreprecios.

HA SIDO NECESARIO APLAZARLO

Quedó acordado ayer.

En una conferencia, donde se sopesaron las razones.

Muy plausible el acuerdo.

Se trata de aplazar, por breves días la presentación del nuevo espectáculo.

Aludo al recital de poesías declamadas.

De Graziella Garbalosa.

Su creadora.

Graziella, pese a los esfuerzos de sus médicos no ha logrado restablecerse de un modo eficiente.

¡Aquel colapso fué una caída muy severa en su salud!

Que ha ido reponiéndose poco a poco, lentamente.

Por eso, ayer, quedó acordado, en la Comedia, un necesario y breve aplazaminto.

Don Luis Estrada, siempre gentil, dió toda clase de facilidades.

El lunes se fijará en definitiva la nueva fecha.

Yo puedo adelantarla.

Será la del primer domingo de Febrero.

El día dos.

Todo está listo. El decorado los pannaux de Eduardo Abela, los trajes...

El amplio teatro está casi vendido en su totalidad.

Ha fallado lo principal.

La que desea presentarse al público de la Habana en la fuerza íntegra de sus facultades.

Yo se lo aplaudo.

Continúa en la página NUEVE

JOYAS · MUEBLES · OBJETOS PARA REGALOS

LA CASA QUINTANA

AVE. ITALIA 74-76. TEL. A-4264 - M-2146

La Emperatriz

San Rafael 36.

SOMOS especialistas en todo cuanto atañe a las imposiciones de la moda masculina y en nuestros diversos Departamentos podrá encontrarse siempre el último detalle que haga impecable la distinción de un elegante.

Laureano Lopez, S. en C.

Sastres Artistas

Santa Cruz

fábricantes de muebles

Damos facilidades en los pagos.

GALIANO, 95 : : : Telef. A-5007.

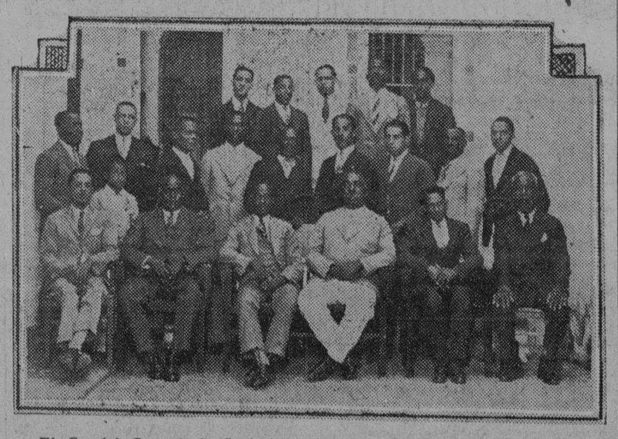

El Comité Central de Amigos y Simpatizadores del Comandante Sandó, que el domingo 12 concurrieron a su domicilio, calle de Enamorados 52, reparto de Santos Suárez, con el fin de testimoniarle su afecto y consideración, y para rogarle que aspire a un acta de representante por la provincia de Oriente, de donde se ha recibido un considerable número de correspondencia interesada a ese fin.

Vestidos

LA BELLEZA Y ELEGANCIA DE LOS VESTIDOS MODERNOS, QUE DE MANERA TAN RADICAL CAMBIARON LA SILUETA FEMENINA, HAN CAPTURADO LA ATENCION DE LAS MUJERES ELEGANTES DEL MUNDO ENTERO.

De estos vestidos de nueva línea, ofrecemos hoy los siguientes:

$16.75- Vestidos de flat crepé, en los tonos de moda. Diseñamos aquí un modelo correspondiente a este grupo.

$18.75- Preciosos vestidos de flat crepé, en los estilos más distinguidos de esta temporada. A este grupo corresponden, los que exhibimos en una de nuestras vidrieras.

$22.75- Un grupo de finísimos vestidos, rebajados hoy a ese precio especial.

$25.00- Vestidos interpretados en sedas lisas y estampadas, estilos de tres piezas: falda, blusa y chaqueta. Son de mucho más precio.

Primer piso.

La Casa Grande

PROBLEMA DE LA BAJA DEL CAFE

Congresistas orientales reunidos en Agricultura

Ayer tarde, tuvo lugar la reunión del Secretario de Agricultura y los congresistas de la provincia de Oriente, para tratar del problema creado a los cafetaleros, por la baja del precio del café.

A esta reunión, a la cual mandó su adhesión el doctor Juan Antonio Vázquez Bello, Gobernador Provincial de Santa Clara, y por su mediación los congresistas de aquella provincia, asistieron el Senador Lcdo. Camacho Padró, y los Representantes de Oriente señores Ariza, Santa Cruz Pacheco, Villaverde, Ricardo y Rafael Padierne, Albuerne, Enrique Machado, Alliegro, Mestre, Rodríguez Cremé del Prado, Goderich y Soto Izquierdo.

Presidió el Secretario de Agricultura, y actuó como Secretario el doctor Alfredo G. Muñoz, Secretario particular del anterior. Asistió también el Representante por la provincia de San Clara señor Justo Carrillo.

El doctor Molinet expuso a los presentes la grave situación que se presentaba a los cafetaleros de nuestro país, y especialmente a los de la provincia de Oriente, por dar ella cerca de las 9-10 partes de la producción nacional con motivo de la rápida baja en el precio del café que se ha venido observando en estos últimos meses, a tal extremo que ese precio que ha venido rigiendo según la cotización de la Lonja del Comercio, durante la mayor parte del año pasado, alrededor de $30.00 por quintal, ha bajado en los últimos días de Diciembre a $23.00.

Se dió lectura a un interesante memorandum del doctor Molinet en el que, minuciosamente, se hace un historial de la producción de café en Cuba.

Se abogó principalmente, porque se impusiera la tarifa máxima a toda importación de café que excediera de la diferencia entre la producción y el consumo nacionales, pero en definitiva se acordó que se repartieran entre los congresistas de Oriente y de otras provincias que puedan estar interesados en el problema, datos del memorandum confeccionado por el doctor Molinet y de las notas estadísticas que le son anexas, nombrándose, además una Comisión para que confeccione una ponencia de la que se dará cuenta en una próxima reunión. Integrando dicha Comisión los Representantes señores Alliegro, Mestre, Albuerne, Rodríguez Cremé, Goderich, Carrillo y Alfonso.

Acordaron, asimismo, solicitar una audiencia del señor Presidente de la República, por conducto del señor Secretario de Agricultura, para darle cuenta de los acuerdos definitivos que se adopten, y pedirle la adopción de las medidas necesarias para evitar la ruina de una parte importante de nuestra población, ya que en el mes de diciembre existían en la provincia de Oriente 3.534 fincas dedicadas al cultivo del café, las que empleaban en sus distintas labores alrededor de 21.400 personas.

También acordaron los congresistas de la provincia de Oriente, a propuesta del señor Félix del Prado, declarar que todos están satisfechos de la labor que vienen realizando, tanto el señor Presidente de la República, como el señor Secretario de Agricultura, y que están por completo al lado de ellos para todo lo que signifique la defensa de nuestra agricultura y en general el fomento del país.

MALTRATO DE OBRAS

José Nieto Souto, vecino de Martí número 70 ,fué acusado por el menor Claudio del Cueto Hernández, de haberle dado un empellón cuando montado en una bicicleta transitaba por la calle de Arias ocasionándose en la caída, lesiones de carácter menos grave de las que fué asistido en el centro de socorro. También acusó a Casimiro Martínez Arias, de haberlo sujetado, mientras su amigo el Prieto lo maltrataba de obras.

LOS CRUCEROS DE FERROCARRILES

Delegados azucareros en la Comisión del Arbitraje

En reunión celebrada ayer en la Asociación de Hacendados por los productores de azúcar que se encuentran afectados por resolución de la Secretaría de Obras Públicas, sobre el cruce de los Ferrocarriles por la Carretera Central, fueron designadas las personas que en representación de dichos productores de azúcar le han de representar en el Comité de Arbitraje, que en definitiva ha de resolver sobre ese particular, de acuerdo con las entrevistas celebradas con el doctor Carlos Miguel de Céspedes.

Fueron designados como delegados al Comité: Propietarios, doctores Enrique Hernández Cartaya y Domingo Méndez Capote, y suplentes, los doctores Luis Rosainz y Oscar García Montes.

SOBRE LA TARA PARA EL CHAMPAN

La Cámara de Comercio Cubana pide audiencia a Martínez Ortiz

La Cámara de Comercio Cubana ha solicitado del señor Presidente de la Comisión Técnica Arancelaria, doctor Rafael Martínez Ortiz, le conceda día y hora para que una comisión de importadores asociados a dicha Cámara se entrevista con él para tratar de la tara experimental al champaña.

Dicha entrevista ha sido concedida para hoy, viernes 24 a las once de la mañana.

¿SUFRE USTED ACIDECES DE ESTOMAGO Y DE MALAS DIGESTIONES?

Si usted las sufre, no tendrá buen humor y sus negocios fracasarán. Usted se hallará dominado por sus molestias. ¿Quiere usted remediarlas?

PYRONEUTROL

es un preparado alcalino con propiedades digestivas basado en una fórmula que desde hace muchos años viene siendo usada por miles de doctores para combatir del modo más acertado, las acideces, malas digestiones, la hiperclorhidria.

De venta en Droguerías y Farmacias.

UN RECORD!

400.000 EN USO

Y NI UN CENTAVO GASTADO EN REPARACIONES

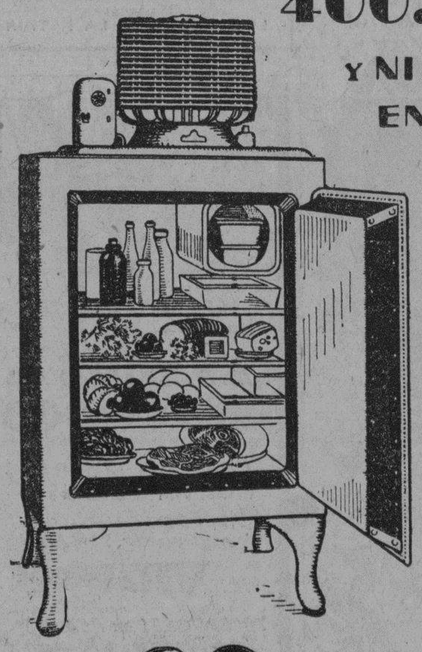

Quince años de continuos y costosos experimentos antes de lograr diseñar y construir el refrigerador ideal, permitieron a la Compañía General Electric, el sentirse absolutamente confiada en el éxito de su nuevo producto cuando, hace sólo dos años y medio, fué lanzado al mercado.

Y de igual modo, el público no puede ahora sorprenderse de la popularidad de este extraordinario refrigerador, después de conocer su sensacional record:

400.000 en uso y ninguno de sus propietarios se ha gastado un solo centavo en reparaciones o servicio.

La refrigeración eléctrica es ya hoy una necesidad en el hogar moderno. Y los precios de los refrigeradores General Electric, la colocan al alcance de todos.

Visítenos

para ofrecerle detalles completos e informarle acerca de nuestras facilidades de pago. Hay modelos desde $290.00 en adelante.

De venta en

Galiano y Neptuno Monte Nos. 1 y 3

y en todas nuestras sucursales en el interior de la Isla.

Un producto de la más alta calidad, vendido por una compañía importante y prestigiosa. He aquí su garantía cuando instalemos en su hogar un

Refrigerador GENERAL ELECTRIC

INVIERTA en nuestras Acciones Preferidas Acumulativas

Cía. Cubana de Electricidad

A las Ordenes del Público

M.E.C.D. 2016

GACETILLAS

GRAN TEATRO PAYRET

LI HO CHANG, EL MAGO DE LA ILUSION

Esta noche presenta de nuevo en Payret, el gran Li Ho Chang su magnífico espectáculo de magia e ilusionismo, a precios popularísimos. Las lunetas, a 80 centavos, 60 centavos la butaca, 30 centavos la tertulia, 20 centavos el paraíso y los palcos a 4 pesos.

Es el de Li Ho Chang un espectáculo sorprendente, tanto por la multiplicidad de sus facetas que comprenden de la bellísima "suite" de leyendas chinescas escenificadas y agrupadas en un brillante acto de ilusiones, metamórfosis y apariciones y desapariciones, que se titula "Una Noche en el Palacio Encantado de Pekín", a la ilusión clásica de los tiempos de la dinastía secular de los Hui. "El Misterio de Budha", como su fantástico y regocijante "Viaje al país de los espíritus burlones"; cuanto por la pompa oriental de los escenarios y el fuerte contraste que ofrece desde la simplicidad primitiva del antañón espectáculo chino a las danzas modernísimas y a la última conquista espectacular del hombre: al cine sonoro del que Li Ho Chang nos ofrece los últimos adelantos en esos maravillosos cartones de muñecos animados y sincronizados, entre los que se destaca la prodigiosa "Danza de los Esqueletos".

El "Roxy" es la consagración de los espectáculos de "varittés" y un artista que, como Li Ho Chang, procede del famoso coliseo neoyorkino, lógicamente tenía que buscar la mayor amenidad y atracción para su espectáculo.

Además el espectáculo de películas de Li Ho Chang, es, realmente, muy notable. El célebre ilusionista nos presentó anoche como curiosidad científica, el último invento del cine sonoro: el aparato portatil movitonal. Un aparato que puede ser montado en cuatro horas y que da un sincronismo perfecto, tan claro y potente como la más grande instalación vitafónico. Con tal aparato nos presentó Li Ho Chang una película de variedad del gran tenor Moriche, canciones mexicanas de Eva Reyes, los cartones de Disney, que son de una comicidad maravillosa y que comprenden todas las hilarantes aventuras de Mickey, tales como "El Ratón Maquinista" y finalmente dos creaciones de la estupenda serie "Silly Simphony": la parodia del "Toreador de Carmen" y ese modelo de originalidad y de gracia que se titula "La Danza de los Esqueletos", proclamada por el crítico Guaitsel como "la mejor producción sonora del año 1929".

174—24 En.

TEATRO PRINCIPAL DE LA COMEDIA

ESTRENO DE "LOS MARQUESES DE MATUTE"

Un formidable estreno cómico habrá esta noche en la Comedia, en función de moda y de abono. Nos referimos al juguete cómico de Luis F. de Sevilla y Asencio G. Carreño, "Los Marqueses de Matute".

Esta obra nos pinta, con trazos de extraordinaria comicidad las andanzas de unos grotescos rastacueros, a quienes ambiguamente les llaman los Marqueses de Matute, porque efectivamente, proceden del barrio así llamado y porque además son efectivamente nobles de contrabando.

El papel principal de esta obra, un papel de gran comicidad, está a cargo de Jesús Tordesillas, que realizará una de esas labores a que nos tiene acostumbrado. Figuran también en el reparto Rosita Lacasa, Rosa Blanch, Aurora del Alamo, José Valle, etc.

Mañana, a las cinco, tanda elegante. Por la noche se repite esa maravilla de comedia que se llama "Mi Hermana Genoveva" en que María Tubau hace una deliciosa creación.

Esta comedia, genuinamente francesa, por su estilo, por su asunto, por sus personajes, por su diálogo, es una de las más sugestivas que se han representado en esta temporaad.

Se ensaya "Baby" de Honorio Maura.

86—24 En.

CINEMA RIVIERA

HOY: "DICHOSAS VACACIONES", POR JACK MULHALL

En las tandas de las 5 y cuarto, 8 y cuarto y 9 y tres cuartos se estrena la producción Vitaphone interpretada por Jack Mulhall y Dorothy Mackaill que se titula Dichosas Vacaciones.

Completa el programa para estas tandas El Noticiario Fox Movietone No. 25, con el último acontecimiento social, la boda Nogueira-Herrera; una Revista de Asuntos Habaneros; la gran ópera comedia en dos partes, "El As del Estornudo". Oiga y vea al Rey de España (Variedad Movietone).

Mañana sábado, se estrena la producción Vitaphone interpretada por Lon Chaney titulada "El Ferroviario" que se estrena en las tandas de las 5 y cuarto, 8 y cuarto y 9 y tres cuartos.

El domingo, gran matinée a la 1 y media exhibiéndose las cintas "Exijo lo que es mío" por Wally Wales; "La Parodia de Carmen", por Charles Chaplin; "Raptada" producción Movietone interpretada por Sue Carol, Cintas cómicas; Episodios y Números de Vitaphone.

En las tandas de las 5 y cuarto, 8 y cuarto y 9 y tres cuartos: "El Ferroviario".

El lunes 27, se estrena la notable producción "Pecadores Adorables", por Clive Brook y Mary Nolan.

El martes 2: El Anillo Imperial, por Ivan Petrovich.

El miércoles 29: a petición de numerosas familias se exhibe por última vez "Fox Follies 1929", (Movietone).

"La Silla 13" se estrena el día 30 interpretada por Conrad Nagel.

Pronto "Detrás de la Cortina" por Lois Moran (Movietone) y "Venus" por Constance Talmadge.

72—24 En.

HAROLD LLOYD.
VIVA el PELIGRO
Una JOYA PARAMOUNT
ENERO 27 al 2 de FEBRERO en FAUSTO
Una gran Semana

CAMPOAMOR
HOY 2 p. m. y 8 p. m. HOY
Antes de las 4 p. m. 20 cts.
Después de las 4 p. m. 40 cts.
La película FOX con JANE GAYNOR y CHARLES MORTON
4 DIABLOS
3.30 — 5.15 — 9.30
Estreno de la magnífica cinta de LILY DAGOVER
Juguetes de una Reina
y nuevos números por el Cuadro de Variedades
MEXICO TIPICO
integrado por Consuelo y Salvador Quiroz, Carmen Desfassiaux, el pianista "TACOS" y el saxofonista Moreno.

Greta GARBO
la protagonista inimitable de EL CARNAVAL de la VIDA
en otra magna producción cinematográfica
LAS MUJERES SON SIEMPRE MUJERES
"SINGLE STANDARD"
SINCRONIZADA
con
NILS ASTHER
DOROTHY SEBASTIAN
Un romance, pleno de verdaderos atractivos, de poderosas seducciones, en que los intérpretes inolvidables de "ORQUIDEAS SILVESTRES" destacan sus grandes facultades....
Metro-Goldwyn-Mayer
El Acontecimiento Artístico de la temporada
VITAPHONE LA VOZ DE LA PANTALLA
ROBERT CHISON
Cantante Legionario
GEORGE WASHINGTON
Cantante de Color del Sur
CARTON COMEDIA
Sincronizada
FOX MOVIETONE NEWS
Revista Sincronizada
MARTES La GRAN SORPESA del AÑO
MOSAICOS INTERNACIONALES
HOY 1½ 3¼ 5¼ 7¼ 9¼
30 40 60 20
ENCANTO EMPRESA PARAMOUNT

LI HO CHANG
El Poeta de la Magia

CARTEL DEL DIA

TEATROS

PAYRET.—9: Presentación de la Compañía del ilusionista chino Li Ho Chang.

COMEDIA.—9: Los Marqueses del Matute.

MARTI.—9: La Parranda.

REGINA.—Matinee y noche: Revista de actualidades; películas sincronizadas; variedades musicales; Su vida privada; El hombre que yo amo; cintas cómicas.

ALHAMBRA.—8: American Grocery. Segunda tanda: El Proceso de Mario Cuban. Tercera tanda: Regalo de Reyes.

CINEMATOGRAFOS

CAMPOAMOR.—Matinee y noche: Los Cuatro Diablos; Juguetes de una Reina; Revista de actualidades universales; presentación del cuadro México Típico.

LINDBERGH.—8: Revista de actualidades mundiales; ¿Leoncitos a mí?; Alas.

NEPTUNO.—Matinee y noche: Revista de actualidades internacionales; El Ferroviario; Todo un hombre; cintas cómicas.

RIVIERA.—Matinee y noche: Revista de actualidades mundiales; variedades musicales; Dichosas vacaciones.

LIRA.—Matinee y noche: Revista de asuntos mundiales; La muerte del amor; Nervios de punta; cintas cómicas.

RIVOLI.—Matinee y noche: Revista de actualidades mundiales; cintas cómicas; El nuevo campeón; El fantasma verde.

TRIANON.—Matinee y noche: Revista de asuntos mundiales; Arquitecto de sociedad; El hombre y la ocasión.

CUBA.—Matinee y noche: Cintas cómicas; Los muertos vuelven; Revista de actualidades; El anillo imperial; La fuga del infierno.

FAUSTO.—Matinee y noche: Revista de actualidades; variedades musicales; Casados en Hollywood; cintas cómicas.

ENCANTO.—Matinee y noche: Revista de asuntos mundiales; cintas cómicas; Las mujeres son siempre alegres; variedades musicales.

IMPERIO.—Matinee y noche: Revista de asuntos mundiales; Padre e hijo; variedades musicales; cintas cómicas.

LARA.—Matinee y noche: Cintas cómicas; Oro y sangre; La Biblia a tiros; Revista de actualidades internacionales.

VERDUN.—Matinee y noche: Revista de actualidades mundiales; El anillo imperial; Emociones ocultas; El cantante del jazz; cintas cómicas.

UNIVERSAL.—Matinee y noche: Cintas cómicas; El nidal del lobo; El arquero verde; Sangre y Arena.

NORMA.—Matinee y noche: Revista de actualidades mundiales, El Río; cintas cómicas; La magia negra.

EDEN.—Matinee y noche: Revista de actualidades; El cuarto poder; Los caballeros de la prensa; cintas cómicas.

STRAND.—Matinee y noche: Cintas cómicas; La fuga del infierno; El ardiente árabe.

REGINA GALIANO Y NEPTUNO Telf. M-1407
VITAPHONE LA VOZ DE LA PANTALLA HOY
20 = 10
SU VIDA PRIVADA
EL HOMBRE QUE YO AMO
Números de Vitaphone:
ORQUESTA Y CANCIONES
Mañana:
LUCHANDO POR LA PATRIA

HOY
5 7 9
40-60
80-20
Otra nueva y suprema sensación artística de la temporada
FOX
CASADOS en HOLLYWOOD
"MARRIED IN HOLLYWOOD"
con
J. HAROLD MURRAY y NORMA TERRIS
Sincronizada con música de STRAUS
VITAPHONE LA VOZ DE LA PANTALLA
PESCADORES de PERLAS
Joya Operática Paramount
"IN THE SHADE OF THE OLD APPLE TREE"
Carton Comedia Cantada
PARAMOUNT
LUNES HAROLD LLOYD en VIVA EL PELIGRO
HORAS 5 7 9
PRECIOS 40-60 80
NIÑOS 20
Fausto
EMPRESA PARAMOUNT

DE LA ESCENA Y DE LA PANTALLA

Li-Ho-Chang.
Magia. Danzas. Películas. **PAYRET**

Li-Ho-Chang viene del "Boxy", de Nueva York. Por lo tanto, su espectáculo, presentado ayer en Payret, trae la etiqueta del buen éxito. Esto cabe suponer antes de verlo. Después nos importa poco el sello de procedencia; porque, venga de donde venga, es bueno.

Su bondad se fundamenta en el divertimiento. Un espectáculo ameno, variado, simpático y alegre. Lo principal, la magia. Lo mágico, sin embargo, ha descubierto sus secretos. Nadie se llama a engaño cuando pretenden sorprenderlo. El truco, sin embargo, es un arte. Es, pudiera decirse, el arte escénico por excelencia. Lo importante está en saber hacerlo y variar sus recursos. Li-Ho-Chang ha descubierto la manera de sorprendernos y admirarnos con las mismas cosas que ya sabemos obra del artificio, la mecánica y el resorte. Todo es uno y lo mismo. Pero el ingenio humano ha descubierto el modo de hacerlo todo siempre diferente. En tal sentido la magia de Li-Ho-Chang es una novedad. Nos ha vuelto a dejar con la boca abierta.

De la misma manera ha conseguido presentar como novedades esas películas caricaturescas y sonoras delicia de los programas en todos los cines. Son las mismas que nos hacen reir a diario. Pero mejores. Más cómicas, más ingeniosas, más intencionadas. El descoyuntamiento al servicio del arte. La caricatura al servicio de la emoción. Una emoción que siempre termina en carcajada. En tal sentido, "La danza del esqueleto" es algo verdaderamente admirable. Un crítico de Nueva York le concede el primer puesto entre las producciones cinematográficas del año. Podrá discutirse la afirmación, pero puede y debe discutirse.

De esta manera de hacer arte cinematográfico hablaré otro día. La vanguardia ha encontrado un argumento.

R. S. S.

Una sorpresa que jamás podrá olvidar la Habana
GRANDIOSO COLOSAL ESPECTACULAR
Un programa 99% en Español
MOSAICOS INTERNACIONALES
MUSICA
CANTOS Y BAILES
COMEDIA-OPERA-VARIEDADES
por los artistas mas renombrados del mundo entero todos en una función
UN VERDADERO ACONTECIMIENTO PARAMOUNT
Los precios para esta magna función serán los de costumbre
Paramount Pictures
ENCANTO Empresa PARAMOUNT
MARTES Enero 28 al 30

DETUVO LA JUDICIAL A UN INDIVIDUO QUE ES LLAMADO "EL NIÑO DE PRAGA"

Sorprendido con **El Zurdo** cometiendo un hurto, logró fugarse siéndole impuesta a su compañero una pena de 180 días

DIVERSAS NOTICIAS DE LA POLICIA JUDICIAL

Una mujer acusa a su esposo de abandono después de haberle sustraído $1000 que se sacó a la Lotería Nacional

DESAPARICION

En la Judicial denunció Bernardo Cabrera Cárdenas, vecino de Angeles 48, que tiene a su abrigo a su hermana Andrea y a una hija de esta llamada María Julia Cabrera de 14 años de edad, la cual desapareció de la casa, desde las cinco de la tarde del día anterior y como no ha regresado ni se le conoce relaciones amorosas, teme que a la joven le haya ocurrido alguna desgracia.

DENUNCIA DE ESTAFA

Máximo Fiallo Alvarez, Presidente de la sociedad Los Jóvenes del Vais, situada en Rodríguez 7, denunció que Oscar Hernández, vecino de Lealtad 29 estafó a la misma la suma de $17 importe de trabajos que hizo el fotógrafo señor Pedro Molini.

HURTO DE GOMAS

En la Judicial denunció el Dr Miguel Marganes, que Víctor Consejero Consejero sustrajo dos gomas con su cámara y llanta, por lo que la sociedad que representa, se considera perjudicada en la cantidad de $160.

VENDIO EL AUTO

El propio Dr. Narganes denunció que Antonio Acosta, vecino de San Miguel 214, compró a la sociedad un automóvil Buick por la cantidad de $953-75, pero como parte del precio aplazado, Acosta entregó otro automóvil de la misma marca, por al hacer la concesión de la chapa del auto vendido por la sociedad, después de haberlo usado Acosta, este solicitó de la sociedad que se lo dejara en el taller y se lo entregase el que él había dado, hasta que estuviera terminado el cambio de chapa. Desde ese día Acosta se ausentó y no fué a recoger el auto comprado y según sus noticias, vendió el auto por lo que la sociedad que representa se considera perjudicada en $550.

ESTAFA

En la Judicial acusó René Lago Permañe vecino de Virtudes 54, a Abraham Ba por haberle estafado $10 de la confección de un traje.

DETUVIERON AL NIÑO DE PRAGA

Los agentes Galgueras y Herrera, detuvieron ayer a Antonio Noriega Castañeda o Manuel Salinas o Antonio Castañeda o Manuel Salinas Pineda (a) El Niño de Praga sujeto de pésimos antecedentes, que se encontraba requisitoriado por el delito de hurto. El detenido era cómplice de Luis Valdés (a) El Zurdo, en la misma causa. Ambos fueron sorprendidos hurtándole unos juguetes a Luis Carballo siendo arrestado El Zurdo, y condenado a 180 días no así El Niño de Praga, que logró fugarse, hasta el día de ayer que los agentes lo localizaron en la Plaza del Vapor.

El detenido fué remitido el Vivac, a la disposición del Juez Correccional de la Tercera.

AMENAZAS

En la Judicial denunció Tomás Navarrete Martínez, vecino de Salud 129 que un tal Ramón o Alejandro Aguirre, vecino de Gogolotti 362, ha propalado en distintos lugares la especie de que cuando se encuentre con él, le dará muerte con una navaja.

COACCION

El procurador A. Bujamin, denunció en la Judicial que F. Sánchez vecino de la cochera que existe al fondo de la cana Novena entre Octava y Novena Avenida, tenía un contrato con el Banco Central de Cuba, pero como dejó de pagar los alquileres, fué demandado en el Juzgado Municipal de Marianao. Sánchez aprovechándose de que el Banco le había entregado las llaves de seis casas desocupadas, para mostrárselas a las personas que fueran alquilarlas, no solo se negó a devolverlas sino que abrió la Calle Nueve y Octava Avenida instalándose allí.

ESPOSO ACUSADO

En la Judicial se recibió un escrito-denuncia firmado por María Ceballos, vecina de Jesús María 4, en el que acusa a su esposo Francisco Quintero de haberla abandonado con tres hijos menores y de haberle cortado de una prenda de vestir interior un saquito que a la misma había cosido y en el que guardaba mil pesos, que se había sacado en la lotería.

DOS LESIONADOS EN UNA REYERTA

A un estudiante de aviación le robaron ropas y objetos

En el segundo centro de socorro, fueron asistidos de lesiones de carácter menos grave, Juan José Martínez Revilla, natural de España de 25 años de edad, dependiente y vecino de Varela número 44 y leve Gerardo Prieto Perna, de igual nacionalidad y con domicilio en M. Alonso 30.

Según la policía, ambos individuos sostuvieron una riña en el interior del domicilio del segundo que es una bodega.

ACUSADO DE HURTO

Marcelino Herrera Pérez, dependiente y Juan Cue Cangas, dependiente, vecinos de la posada situada en E. Núñez 50, fueron detenidos por acusarlos su vecino Roberto Escobar Alloros, estudiante de aviación y vecino de la misma, de haberle hurtado ropas y objetos por valor de 35 pesos, que guardaba en su habitación y en la que penetraron por ocupar ellos la que está contigua a la que el ocupa.

DENUNCIA DE HURTO

La lavandera llamada María Balboa Miranda vecina de Habana número 108, denunció a la policía que tres individuos para ella desconocidos que se dieron a la fuga, le hurtaron varias piezas de ropas que tenía tendida en la azotea, siendo las mismas propiedad de varias personas a quienes ella les lava la ropa.

LA FIJACION DEL PROMEDIO OFICIAL

La interesa la comisión para defensa del azúcar

La Comisión Nacional para Defensa del Azúcar, en su sesión celebrada ayer acordó, por unanimidad, recomendar al Honorable señor Presidente de la República, la promulgación de un Decreto con el correspondiente Reglamento para la fijación del Promedio Oficial de Azúcar, en Cuba. Se espera que este Decreto sea publicado muy en breve.

Asimismo se acordó celebrar una nueva reunión el lunes próximo para conocer un proyecto de Decreto regulador de las relaciones entre hacendados y colonos, en cuanto a la liquidación de sus cañas. Para la promulgación de este importante Decreto se han tomado en consideración las situaciones creadas al establecerse la Agencia Cooperativa de Exportación de Azúcar, S. A. y antes de su aprobación definitiva se pedirán y considerarán las observaciones que presenten hacendados

Mañana Función Extraordinaria

LA FERIA DE SOROTCHINZY

Mañana, en el Teatro Nacional, en función extraordinaria y fuera de abono, a las nueve en punto, subirá a escena, por última vez, la encantadora ópera cómica de Mussorgsky "LA FERIA DE SOROTCHINZY". Figuran en el mismo programa de mañana, el bellísimo ballet de Tschaikowsky, "EL LAGO DE LOS CISNES", y el poema sinfónico de Mussorgsky, "UNA NOCHE EN EL MONTE CALVO".

Próximamente, estreno de la ópera "LA DONCELLA DE NIEVE", de Rimsky Korsakoff.

GACETILLAS

TEATRO MARTI

SABADO A LAS CINCO, FUNCION EXTRAORDINARIA CON "LA PARRANDA", —"EL HUESPED DEL SEVILLANO", PROXIMAMENTE

La antigua costumbre de celebrar función vespertina los sábados a las cinco de la tarde en el "Martí", con ese interesante espectáculo que se denominó "Mosaicos", va a ser variada por una sola vez, el próximo día 25, para dar lugar a una representación especial de "La Parranda", el éxito más grande de la temporada invernal en la Habana, dedicada a la alta sociedad, de esta capital. Desde el anuncio de este programa para el sábado próximo, han llovido sobre la contaduría del coliseo de las ciento pico de puertas, solicitudes para localidades en abundancia, lo cual hace presumir que estará ese día el "Martí", pletórico de "gente bien".

Esta noche se repite "La Parranda", que va al cartel por octava vez consecutiva. A pesar del número de veces que se ha repetido este cartel, la sala del Martí se ve a diario absolutamente llena. Esta noche ocurrirá exactamente igual, pues no se recuerda en la historia teatral de la Habana un éxito tan grande.

Se prepara para estrenarla en fecha próxima, probablemente la semana entrante, una zarzuela del maestro Guerrero, autor de "Los Gavilanes", que "armará un escándalo", según una frase vulgar entre gentes de teatro. Se titula, como ya hemos dicho en notas anteriores, "El Huesped del Sevillano" y nosotros que hemos presenciado los ensayos parciales de libro y música podemos asegurar, que en esta ocasión Guerrero se ha superado a sí mismo; y aun más que esta zarzuela hará olvidar por mucho tiempo a esa otra obra suya tan del agrado de los habaneros, "Los Gavilanes".

Tendrá "El Huesped del Sevillano" en Martí, casi el mismo reparto que la estrenó en México, con un triunfo delirante. Conchita Panadés y Emilio Aznar, que fueron ellos los que la interpretaron por vez primera en aquella ciudad, son los encargados de interpretarla también por vez primera en nuestra capital. Del éxito personal enorme de estos dos artistas meritísimos en esa obra hablan encomiásticamente las crónicas de los principales diarios de México. Aquí estará completado el reparto con los nombres prestigiosos de Blanca Rosa Bárcena, nuestra gentil compatriota, Amadeo Llauradó, Rafael Riera, Martínez Casado, Daroca.

Más adelante: "La del Soto del Paral" y "Al Dorarse las Espigas".

TEATRO ENCANTO

HOY: GRETA GARBO

"Las Mujeres son Siempre Mujeres": he ahí la joya cinematográfica de méritos excepcionales, a la cual no basta en su magnificencia indiscutible la técnica de su argumento y la exquisita presentación de sus escenas, si no que, realzándola aun más en toda su elevada trascendencia, tiene en Greta Garbo y Nils Asther el mayor exponente de esplendor artístico, que señala para hoy, en un estreno de magnos y poderosos atractivos el teatro elegante de nuestras mejores familias.

De cuanto pueden significar para la más dilecta afición los grandes y maravillosas amantes de la pantalla en una super producción de la índole extraordinaria de "Las Mujeres son Siempre Mujeres", nada que digamos tendería a expresarlo con tanta exactitud como evocar el recuerdo inolvidable de aquella otra obra cinematográfica: "Orquídeas Silvestres", interpretada por ambas estrellas, que fuera el acontecimiento de los teatros habaneros en reciente fecha.

Es, por tanto, día de cita para el público todo de nuestra ciudad en el teatro Encanto, que nos promete un espectáculo de tanta magnitud como "Las Mujeres son Siempre Mujeres", la grandiosa creación sincronizada de la Metro Goldwyn Mayer.

67—24 En.

TEATRO CAMPOAMOR

"MEXICO TIPICO" — DEBUT

Estaba previsto el éxito de Campoamor durante la presente semana, justamente disputada de "grande" y que ha llevado a ese coliseo simpatiquísimo concurrencias numerosas. El desfile de buenas cintas ha sido ininterrumpido y hoy corresponde el turno a una que no cede en importancia a las precedentes y que se ha impuesto en todas partes. Tráfase de una en que se luce Lily Dagover, titulada "Juguetes de una Reina" por el asunto y por la presentación que es igualmente admirable.

Otro título saliente en el programa de hoy es el de "Cuatro Diablos", por Janet Gaynor y Charles Morton.

Mañana y pasado desfilará por el lienzo la dramática comedia "Su Buena Estrella", de fino corte.

Constituye principal incentivo de la gran matinée dominical y se exhibe también, en horas preferentes.

Sigue triunfando en Campoamor el sugestivo espectáculo denominado "México Típico", que integran las canciones de Consuelo y Salvador Quiróz, los originales números del pianista "Tacos"; los solos de saxofon de Moreno y las danzas de Carmen Desfassiaux.

Un gran debut habrá el domingo: el de Virginia Alonso, es la cancionista más pequeña del mundo, al extremo de que sólo levanta un metro de estatura. Sus zapatos, que se muestran en el vestíbulo de Campoamor, sorprenden por pequeños.

Pronto, la Orquesta Bachicha.

83—24 En.

TEATRO ALHAMBRA

Continúan los llenos en el alegre y simpático Coliseo de Consulado y Virtudes, en razón de que su espectáculo es de los que atraen al público que solo desea pasar ratos de buen humor y alegría.

La Empresa no descansa a fin de poder ofrecer ésto, a los asíduos, y sabemos que preparan los ensayos de 'Mary Elisa la Mulata sin Camisa', obra sincronizada en un acto y cinco cuadros, original de F. Villoch y "Pepín" Rodríguez, musicalizada por el inspirado maestro J. Anckermann y con un nuevo y vistoso decorado debido al pincel de Antony. Está llamada a ser la atracción de la temporada.

También daremos hoy una grata sorpresa a los lectores y es que: el simpático actor Otero, se nos revela autor y dentro de poco nos dará a conocer una obra debida a su ingenio y que es de toda comicidad. Esperamos esta obra con impaciencia.

La función de esta noche es muy variada figurando en el programa obras que son de positivo cartel, dividida en tandas en la forma siguiente:

En la primera tanda: "American Groceryes".

En la segunda tanda: "El Proceso de Mario Cuban", (gran éxito); y

En la tercera tanda: "Regalo de Reyes".

73—24 En.

NEPTUNO

"EL FERROVIARIO", EN NEPTUNO, HOY

En la matinée continua de 2 y media a 7 p. m., se exhiben en Neptuno hoy, las producciones Metro Goldwyn, "El Ferroviario", obra maestra de Lon Chaney con Phillis Naver y "Todo un Hombre" por William Haines; además una Revista Noticiario Fox. Luneta 20 centavos antes de las 4 y 30 centavos después de esta hora. "El Ferroviario" se exhibe dos veces en la matinée a las 2 y media y a las 5 y media.

Por la noche, a las 8 y media: "Todo un Hombre", por William Haines. Luneta: 20 centavos.

En la tanda elegante de las 9 y media, estreno de la super producción Metro Goldwyn, con Lon Chaney y Phillis Haver titulada "El Ferroviario" y la revista Fox News. 30 centavos la luneta toda la función, desde las 8 p. m.

Mañana: "El Ferroviario" y "Orquídeas Silvestres".

El domingo en la matinée: "Pecadores Adorables", por Clive Brook, Wm. Powell y Mary Nolan; "El Doctor Fu Manchu", por Neil Hamilton; "El Fantasma Verde" por Dorothy Sebastián; "El Bailarín", por Charles Chasse; Revista Metro y las comedias "El Primer Polizon Aéreo" y "Tinta Ardiente".

Vitaphone Movietone

La temporada de películas sonoras comenzará en Neptuno, en los primeros días de Febrero, el equipo que será instalado es de la Western Electric,—igual a los instalados en los teatros Encanto y Fausto.

69—24 En.

CINEMA VERDUN

CANTANTES DEL JAZZ, CANTADA POR GALINDO

Tres colosales producciones anuncia la empresa de Verdun para hoy viernes, en ellas películas de tramas interesantísimas, interpretadas por actores de reconocida fama. He aquí los títulos: Emociones Ocultas, por George O'Brien; El Anillo Imperial, valiosísima creación de Ivan Petrovich y Lily Dagover, y El Cantante del Jazz, la mejor interpretación del gran actor Al Jolson. Además, comedias muy graciosas.

Matinée, 10 centavos; por la noche, 20 centavos.

Mañana, sensacional estreno: Juguetes de una Reina, por la escultural Lily Dagover. Esta película ha causado sensación en la Habana por su técnica admirable y por la maravillosa interpretación de que la han hecho objeto sus protagonistas principales. No deje de ver "Juguetes de una Reina".

74—24 En.

CINE LARA

Oro y Sangre, producción especial por Conway Tearle.

La Biblia a Tiros, interesante obra por Tom Mix con la interesante Revista Mundial Fox News, completa el programa de hoy en este concurrido cine y a base de 10 centavos niños y 20 centavos mayores; entre y salga cuando guste desde la 1 y media a 6 y media y de 7 y media a 11 y media.

Mañana: El Fantasma Verde; El Vais del Adiós; El Gato Salvaje.

Domingo 26: La Gran Trompada; El Pagano y La Revuelta de Broadway.

Nota: Los precios del domingo son a base de 30 centavos mayores y 20 centavos niños, lo mismo en matinée que por la noche.

HOY EN PAYRET
Palcos 14.00 Lunetas 80¢ Butacas 60¢
a las 9
EXITO del poeta de la Magia
LI-HO CHANG
y su Compañía de Vaudeville
GRANDIOSO ESPECTACULO procedente del NEW ROXY YORK
COLOSAL PROGRAMA
EL PALACIO ENCANTADO DE PEKIN
fastuoso escenario chino
Lujosa Presentación
EL MISTERIO DE BUDAH
Leyenda China
y el suceso cómico de N.Y
LOS ESPIRITUS BURLONES
VAUDEVILLE
MISS SIDI RIES WIEDAM
En sus Bailes Futuristas
MISS GAY NELL
Clásica danza popular yankee
VARIETTE MOVITONAL
MORICHE
TENOR ESPAÑOL
EVVA REYES
ALMA DE MEXICO
WALT DISNEY COMIC CARTOONS
Caricaturas Animadas
Sincronizadas por C. W. STALLING
EL RATON MICKET
FERROVIARIO
SILLY SYMPHONY
EL TOREADOR
PARODIA DE CARMEN
LA DANZA DE LOS ESQUELETOS

LA PELICULA DE
LA EXPOSICION de SEVILLA y LA SEMANA CUBANA
TEATRO PAYRET Febrero 4

RIALTO hoy
Reestreno de la Soberbia Cinta
VOLGA VOLGA
Copia nueva y completa estando a cargo de la canción
VOLGA VOLGA
ABELARDO GALINDO
quien cantará despues en el coro de los remeros
ULTIMAS FUNCIONES DEL
TRIO ARGENTINO
SPAVENTA
SCALON
MORALES
con nuevos Tangos y Canciones

M.E.C.D. 2016

FERNANDEZ PREDICE LA DERROTA DEL P. CONSERVADOR EN LA HABANA

Ilustre Senador cree que con la candidatura acordada se perderán dos puestos de Representantes y la Senaduría

INFORMACION GENERAL DEL MOVIMIENTO POLITICO

La protesta de los Presidentes de Términos y de Comités se mantiene vigorosa y enérgica. El ticket liberal de Matanzas

...ter realizaron sus postulaciones los ...vadores de la Habana. Fué, como ...s anunciado, en el edificio de la ... Contra todas las predicciones ...s últimos días, el Comité Ejecutivo ...cial votó el tiket que ha sido ...tado por catorce presidentes de los ...ités rurales, por treinta y dos de ...cuarenta y cuatro presidentes de ...s de Barrios de esta ciudad y por ...ta y seis secretarios del mismo par ... La reunión duró breves momen... ...ntándose como dato curioso, el ... de que el señor Miguel Albarrán, ...te del Ejecutivo Municipal, no ... disgustado con el acto que iba ...alizarse.

Asunto sometido al arbitrio presi...cial. — Conviene advertir que ha... sometido la protesta de los pre... de Términos rurales al arbi... del general Machado, como un ac... de compenetración cooperativista, se ...ba que los miembros del Ejecutivo ...ran sus indicaciones. No ha sido ... por eso no han tenido cabida en ... candidatura compuesta los señores ... Alvarado, Wifredo H. Brito, Ri... Cabanas, doctor José E. Pernas, ... Agustín Borges, Miguel de León ... elementos igualmente valiosos, ... los que se reñía la batalla que han ... los conservadores protestantes. En ...siones en que actuaron los se... Wifredo Fernández, doctor San... C. Rey y doctor Juan M. Cabada, ...tizó con amplísimo espíritu de... ...dico porque el Partido Conserva... en esta oportunidad electoral, re... ... sus posiciones en la Habana y ... conquistara más puestos que los ... había obtenido en elecciones ante... ... las palpitaciones y las manifes... de los elementos protestantes, ... que existía el temor de que, ...tido por sus propios elementos, el ... Conservador perdiera en estas ...es la Senaduría que le corres... a la minoría por la nueva Cons... Esta visión es fortalecida por ... predicción tan certera como la que ... hace, desde las columnas de nues... ...timado colega "Excelsior-El País", ...ñor Wifredo Fernández, maestro ...líticos y de periodistas. Dice así ...stinguido senador:

La predicción de Wifredo Fernández

—A mí me son indiferentes todos ...roblemas políticos. Ni en mi pro... ni en ésta, ni en ninguna, me ...sean las soluciones ni las candi... En todas deseo, desde luego, ...triunfo de mis amigos.

...ntes que el doctor Aguiar en una ...ta, expuso la idea de que si el ...idente quería hacer indicaciones, ... hacerlas directamente. A mí eso ...no afecta en nada. Repetí única... ...s indicaciones que el general Ma... ...e expresó de una manera cla... Creí que atendiéndolas podríamos ...ñar dos representantes. Por el ...trario, desatendiéndolas, podemos ...rdar, además de la senaduría. ...mo fórmula de interés personal ... indiqué ninguna porque todas ...s iguales. En cambio expresé de ...ra muy clara que no deseaba que ... atribuyese ninguna indicación ... pudiera parecer contraria a los pla... ...s concertados por el Partido. ...e he pedido nunca ni puestos, ni ...encias, ni honores. La posición ...he adquirido, muy alta, desde lue... ...e la agradezco exclusivamente a ...ortabajeros.

...n cambio, en veinticinco años de ...ación inquebrantable he puesto al ...cio del Partido mi actividad en to... ...s los campos, desde la salud hasta ...sis. Cuando cualquiera, desde los ...tos hasta los más humildes, ...e hacer una revisión de valores, ...ndaría".

La candidatura oficial que se acordó ... — He aquí la candidatura ayer ...ada: Para representantes: Carlos ... Armando Chardiet; Vito M. ...Agustín del Pino; Pedro Urra; ...Goldarás. Federico Casa... ...Borrel; Pablo Herrera; Juan ...Artola; José Acosta; Pío ... Para senadores: Emilio ...Zamora; José María Cuervo y ...Remedios.

LOS LIBERALES QUE POSTULAN EN MATANZAS

...a quedado cerrado el tiket libe... ...s postulaciones en la provincia ...Habana.

...candidatos son los siguientes: Pa... ...adores: doctor Francisco María ...ez; Juan Gronlier; licenciado ...María Barraqué. Para represen... doctor Juan Rodríguez Ramírez; ...iano Piedra; Agustín Gronlier y ...cisco Campos, este último proce... de la coalición con el Partido Po...

...s acuerdos se le comunicaron al ...or Presidente de la República, que ...estró muy complacido de los mis...

SENADOR POPULAR POR LA HABANA SERA EL SEÑOR ENRIQUE ZAYAS

...nformes anunciamos en días anterio... ...l Partido Popular ofreció una de ...nadurías, la segura, la que es po... ...que se logre por las huestes del ...Carmelo Urquiaga, al represen... ...señor Enrique Zayas. El señor Za... ...a aceptado la nominación propo... ...se luchar intensamente en la pro... ...a por el triunfo de su partido, que ...ahora una oportunidad brillante, ...es uno de los valores electorales ...fuertes de la Habana, concediéndose ...mo no haya un Término Munici... en que no cuente con asombrosas ...vidas.

LA PROTESTA CONSERVADORA

...s protestantes dirigieron ayer la car... ...idente al señor Emilio Sardiñas y ... presidente del Ejecutivo Pro... Conservador:

...Presidentes de Ejecutivos Munici... ...s de los Términos de Melena del ...Sitabanó, Marianao, Bauta, Nueva ...Güira, La Salud, Aguacate, Ma... ...dicaro, Santa María del Rosario ...de esta Provincia, después de ...reunidos y con el detenimiento, ...cia y serenidad que el caso re... ...hemos ampliamente deliberado y ... el problema subsistente den... ...seno de nuestra colectividad en ...incia, relacionado con las pos... a cargos de representantes a ...ura, hechas por la Asamblea de ...ndencia y tratados los diversos ... que ha presentado este proble... ...través del tiempo que viene des... ...ndose y considerándose, hemos ... el convencimiento más absolu... ...s las reiteradas demostraciones de ...ción de que hemos sido objeto ...te de los señores encargados de ...mar la aludida candidatura, no ...que una evidente y palpable sig... de la escasa importancia que ...nemos merecemos, y al concepto ...s nos supone de negativa ascen... y arraigo entre los correligiona... ...e nuestros Términos; en cuya vir... ...hemos acordado, dirigirle la pre... comunicación con los acuerdos re... ...que haremos público y que nos ...mos hacer llegar a todos los co... ...narios de la provincia.

...cero: Considerar directamente res... ...l estado actual de cosas crea... ...s elementos que integran la re... ... y al propio presidente del Co... Ejecutivo Provincial del Partido Conservador; por ser aquellos los directores de este movimiento, y haber el último hecho causa común con los mismos, negándonos su cooperación como jefe y olvidándose de los vínculos y exigencias del partido en esta provincia.

Segundo: Procurar por todos los medios que a nuestro alcance estén, que el Partido Conservador Nacional, se mantenga firme y vigoroso en nuestros respectivos Términos, con toda la fuerza y pujanza que le ha dado los sabios principios de armonía y cordialidad que caracteriza la obra edificante del actual Gobierno cuyas saludables orientaciones hemos seguido con evidentes y positivos resultados; al extremo que jamás pensáramos los conservadores, que en la oposición y fuera del poder, disfrutáramos de tan alta consideración y respeto por los elementos del Gobierno; significándole que por ningún concepto dejaremos de laborar a fin de conservar este estado de pura ideología nacional, no obstante el empeño de elementos adversos a esta política de acercamiento y fraternidad, en destruir maliciosamente esta hermosa realidad, satisfaciendo propósitos egoístas en abierta pugna con la integridad de nuestro partido.

Tercero: Declararnos desligados por completo de todo compromiso habido con anterioridad en estos acuerdos, significando que rechazamos la candidatura a representante, que se nos obliga a aceptar, como también nos desvinculamos de compromisos anteriores con respecto a compromisarios senatoriales, renunciando desde ahora a su votación, y reservándonos el derecho de escoger para aceptarlos, aquellos que más garantía política y nacional signifiquen a los generales intereses de la República sin distinción de partidos políticos.

Cuarto: Tratar de seleccionar dentro de las candidaturas para representantes que han de presentar los tres partidos de Gobierno, los catorce individuos que por su significación personal, política, y virtudes cívicas y ciudadanas merezcan nuestro respeto y confianza, concediéndoles nuestros sufragios, tratando de escoger a los hombres que puedan responder a la constitución de un Congreso idóneo, para que conscientemente laboren por el engrandecimiento de las instituciones de la República.

Quinto: Declarar públicamente el elevado espíritu nacional que inspira nuestra resolución y comunicarlo así a toda la provincia por los medios más adecuado.

Todo lo cual atentamente ponemos en su conocimiento.

Habana, Enero 23 1930.

(Firmado)—Antonio Cantón; José María Fernández; Pedro Martell; Julián Romeu; Juan Serra; Enrique Pérez; Ibrahim Barroso; Abelardo Martínez; Leocadio Pérez; Enrique Moreno; Lino Garrido; Serafín Pérez.

(Es copia).

La información publicada por nosotros hace pocos días acerca del número de votos con que contaban de modo personal y exclusivo en el Ejecutivo Provincial Liberal los señores Emeterio Zorrilla y Pedro Pablo Echarte, causó extraordinario revuelo en la esfera de los aspirantes a cargos electivos en el propio partido. Se estimó que si los candidatos, incuestionablemente tan fuertes, poseían siete y seis delegados respectivamente había que volver sobre los pasos andados y conceptuar a los mismos los candidatos más fuertes de la combinación; los que mejores trabajos han hecho; los que sería casi imposible desplazar de sus aspiraciones. El hecho, además, revelaba que no tenía ninguna eficacia el acuerdo previo adoptado por los representantes que aspiran a reelegirse y que visitaron al Presidente de la República para asegurarle que tenían casi la totalidad de los votos de una mayoría absoluta en el Ejecutivo Provincial, contando los sufragios de los miembros ex oficio. La cuenta galana de los reeleccionistas era ésta: 16 representantes; 4 senadores; 1 gobernador; 5 consejeros, que suman 26 votos. Para 32 votos que constituyen la mayoría, solamente faltan seis delegados, que desde luego, los reeleccionistas, no se cuidaron de tomar en cuenta. Todos los representantes reeleccionistas, firmaron un pacto de honor, cuya fórmula esencial consistía en que ninguno podía apoyar a ninguno de los que aspiraban a entrar de fuera en el tiket. Si ahora se ha revelado la existencia de tres o más grupos, ¿virtualmente no se ha roto el pacto? Esa es ahora la preocupación de los que aspiran a reelegirse.

SE ANTICIPARAN LAS POSTULACIONES EN LA HABANA

Adquiere caracteres de certidumbre, la afirmación que hicimos hace dos semanas de que las postulaciones en la Habana se anticiparían, a lo que señala el Estatuto del Partido Liberal, que fija una fecha posterior al mes de mayo. Ayer todo parecía confirmarlo y muchos extendían su afirmación a las postulaciones de las Villas, para lo cual se reunieron en el Senado los aspirantes de Santa Clara, con el doctor Vázquez Bello.

LOS QUE VAN Y LOS QUE HAN SIDO DESCARTADOS

En la Habana parece ya confeccionado el tiket que ha de salir. Influyentes políticos y un significado senador, que no tiene problemas en estas elecciones y conoce todos los secretos de la política habanera, nos dijo ayer, los que han de figurar en el tiket y los que se estiman ya descartados y que nosotros apuntamos a título de información curiosa, que cada político puede recortar y guardar apuntando de paso que esta información sale el 25 de enero y que aunque los acontecimientos y las más poderosas sugestiones la hagan variar, algo ha de quedar de ella en firme. Según nuestros comunicantes misteriosos, ya se pueden estimar seguros en el tiket los señores Rafael Jorge Sánchez, Emeterio Zorrilla, Aurelio Méndez Socarrás; Néstor G. de Mendoza; Ramón Crusellas; Belisario Alvarez y Estanislao Mansip, jefe de la policía de Marianao. Se estiman igualmente descartados los señores Carlos Márquez Sterling; Cecilio Soto Llorca; Antero Navarro; Carlos Machado Mena; Pedro P. Echarte; Ramiro F. Moris; Octavio Céspedes y Gustavo Gutiérrez.

EL TRIUNFO DE LA TENDENCIA CESPEDISTA EN LAS POSTULACIONES

Una cosa curiosa ha revelado la composición del tiket: la influencia de la tendencia de los amigos de Carlos Miguel de Céspedes en la política provincial habanera. Céspedes, el dinámico secretario de Obras Públicas, es el que más votos tiene en el Ejecutivo Provincial Liberal. Tiene siete votos, algunos tan importantes como Gustavo Parodi, Esquivel, Fernández Hermo.

LOS LIBERALES QUIEREN SACAR OCHO REPRESENTANTES

Los liberales, según íntimas confidencias, tienden a sacar ocho representantes en estas elecciones, impulsando una campaña contra los intereses de los conservadores y los populares que son sus contrincantes.

ISMAEL MARTINEZ Y FEDERICO CUESTA SERAN COMPENSADOS A TIEMPO

No ha podido lograrse que el señor Federico de la Cuesta ceda su puesto para la postulación de su hermano el señor José María Cuesta, ex alcalde de la Habana. Pero como respecto de él y del señor Ismael Martínez se estima que no tienen posibilidades para la elección, se habla ya intensamente entre todos los demás candidatos de realizar con ellos una compensación: al señor de la Cuesta, una posición especial a la que todos los beneficiados por su retirada habrían de contribuir durante siete años y para el señor Martínez, facilidades en diversos asuntos, puesto que tratándose de un hombre rico, no le hace falta asegurar su porvenir.

ASON SIGUE MUY FUERTE EN LA PROVINCIA

Políticos muy sagaces en la lucha que se desenvuelve en la provincia de la Habana, han mostrado un sincero asombro ante la actividad desplegada y el talento desenvuelto en su campaña por el señor Roberto Asón, estimándose que es uno de los que se encuentra más fuerte en la provincia. Ha sido un trabajo silencioso, fuerte, tenaz, efectivísimo, que empieza ahora a descubrirse.

Ayer se reunió el Comité Ejecutivo Liberal del Barrio de Príncipe, en Estrella 233, tomando los siguientes acuerdos: Cubrir la vacante del presidente del mismo con el señor Nicolás Cabrera y Prieto, cubrir la vacante de la sexta vicepresidencia con el señor Matías Padilla Valdés, y cubrir las vacantes de tres vocales con los señores Rogelio Cáceres, Carlos Bellón y García y Manuel Méndez Méndez.

También se acordó recomendar a la Asamblea correspondiente a los señores Viriato Gutiérrez; Agustín G. Osuna y doctor Carlos Guas, para los cargos de senadores y a los señores Néstor G. de Mendoza; doctor Aurelio Méndez; Cecilio Soto Llorca; José María de la Cuesta; doctor Antero Navarro; doctor Gustavo Gutiérrez; Roberto Asón; Carlos Machado Mena; Estanislao Mansip; Belisario Alvarez; Ramón Crusellas y Ramiro F. Moris.

PARA FLORES

Milagros FLORES

Prado Once

A-9693 A-9694 A-9686 A-0694

CONSEJOS MEDICOS

Por el Dr. PEREZ BOUDET

Ex-Interno del Hospital de Emergencias. Médico del Departamento Forense de la Ciudad de la Habana. Especialista de las afecciones del Aparato Digestivo. GABINETE: PRADO 33, altos. Teléfono: A-7490.

(Diríjase la correspondencia al DIARIO DE LA MARINA, Prado 103, Dirección).

UNA TRISTE DE LA VIDA. (Ciudad):

Puede usted tomar los comprimidos de Oscodal a razón de seis diariamente y ayudados por las píldoras Kelennienes a razón de tres diariamente. Como quiera que no me dice nada de su estado, no puedo ponerle ningún tratamiento directo, pero ambos medicamentos y la aplicación de varias cajas de Fimocina, le serán de un gran beneficio.

ASUNCION. (Ciudad):

Yo creo que si el objeto que usted persigue es el que me manifiesta en su carta, no ha de conseguirlo con el plan que actualmente lleva, y perdóneme la franqueza. Usted debe de hacer una alimentación bajo la base de granos, salsas, purés, sopas, viandas, etc., etc. Y como medicamentos tomar tres perlas de Vigantol al día, una cucharada de Somatose líquida en cada vaso de leche que debe de tomarse al terminar sus dos grandes comidas. Pésese y al mes de realizar este tratamiento vuélvalo a hacer y si lo desea, escríbame dándome detalles de su caso.

DARIO L. DIAZ. (Cienfuegos):

Para la consulta que usted me hace, nada más indicado que tomar tres cucharadas al día de Creslumina y hacerse dos toques diariamente en su garganta con una solución de Mercuro-cromo al 2 por 100. Para su sobrina las ámpulas de Ovocolesterina y tres cucharadas de Glefina al día, la harían comer y realizando ésto como consecuencia debe de aumentar en peso.

MONOLIN. (Santo Domingo):

Realmente yo no creo en la enfermedad que usted dice sentirse. Es simplemente una autosujestión que usted se ha hecho y como consecuencia su cerebro trabaja demasiado en determinados momentos con el pensamiento de la imposibilidad. Haga todo lo contrario, esto es, piense que nada le pasará y verá como logra su objeto. Usted mismo me manifiesta en su carta, casos contrarios, y realmente es así. No tiene enfermedad alguna, debe dominarse y logrará su intento.

CARLOS DE ESPADA (Luyanó):

Su caso cae dentro del campo de belleza, no tiene que ver absolutamente nada con lo que atañe a estos Consejos. Si usted lo desea, el DIARIO tiene una Sección relacionada con su asunto a cargo de la inteligente redactora señora Herminia Planas; puede dirigirse a ella, que no dudo tenga sumo placer en resolverle su consulta a entera satisfacción, pues le sobran dotes y conocimientos en casos como el suyo.

INSOMNE (Holguín):

Créame que es raro, señora, su diagnóstico, pues si en un primer examen de su sangre dió Embriones de filaria y posteriormente se vuelve usted a realizar otro análisis de sangre y éstos han desaparecido, sólo me induce a pensar en dos cosas, que el primero fué hecho como se debía hacer, esto es, extrayendo la sangre sin que usted supiera cuando lo iban a hacer y después de las doce de la noche que es cuando aparecen ellos. Esta es una enfermedad que en Cuba no puede tener cura dado lo templado de su clima. Lamento muy de veras por la falta de espacio con que puedo disponer en esta Sección el no poderla complacer, pues usted me pide tratamiento, alimentación y régimen de vida. Sólo le aconsejo que si puede trasladarse a un sitio frío, lo haga; ese es el mejor tratamiento, que puede llevar. Referente a la consulta que de su niño me hace, me inclino a creer que sea la falta de Vitaminas la causa de esos trastornos que usted le aprecia. Debe darle 10 gotas de Vitasterina antes de sus principales comidas y alejadas de éstas, dos tabletas de Candiolina. Un análisis de heces fecales le sería de gran beneficio y necesidad, por ver si la principal causa de esos trastornos no son parásitos intestinales.

Enfermedades de la Piel

Los que han estado sufriendo durante años de afecciones o irritaciones de la piel, obstinadas y molestas, consiguen alivio casi al instante por medio del uso del Ungüento Cadum. Alivia inmediatamente la picazón y escozor y empieza a cicatrizar la piel inflamada o irritada después de la primera aplicación. Ha demostrado ser un gran alivio para millares de personas que durante largo tiempo han estado sufriendo de eczema, acné (barros), granos, forúnculos, úlceras, erupciones, urticaria, ronchas, almorranas, comezón, sarna, postemillas, escaldadura, sarpullido, costras, así como en heridas, arañazos, cortaduras, lastimaduras, magulladuras.

FUERTE-ENGORDA OXOIDE

1 copa de 100 c.c.-½ lb. CARNE FRESCA

Alimenta sin cansar su ESTOMAGO

Sabroso - Aromático

EXIJA LEGITIMO OXOIDE

Varias veces al día

Jugo carne de 97% Extracto concentrado al 25%

Dr SIMPSON

PREPARADO POR DROGUERIA "SARRÁ"

Sólo una muestra a cada persona mediante la presentación de este periódico, en la Droguería Sarrá, mañana.

HABANERAS

(Viene de la página SIETE)

ROBERTICO

EL ANGEL DE UN HOGAR

Glorias y alegrías.

De unos felices padres.

Las brinda a raudales Robertico, un niño encantador, muy gracioso, muy simpático.

Cuenta diez meses y se tiene ganados todos los cariños y todas las ternuras de los autores de sus días, el joven Roberto Noroña y su bella esposa, Lolita Roque.

Es su amor.

Y es su felicidad.

DESPUES DE VEINTE AÑOS

Morales y Compañía.

Firma de arquitectos.

Con el distinguido caballero Leonardo Morales como gerente principalísimo.

Llegan ahora a los veinte años de trabajo entre los principales elementos de la sociedad.

Que no en vano están considerados como los arquitectos de la aristocracia.

En el transcurso de ese tiempo han formado su clientela en una relación interminable.

Condesa de Buena Vista.

Marqués de Pinar del Río.

Conde de Fernandina.

Marquesa de la Real Proclamación, Marquesa de Vilalta y Marqués de Avilés.

Lily Hidalgo de Conill, Miguel G. Mendoza, Jacinto Pedroso, Josefina Pola de Mesa, Claudio G. Mendoza y Antonio Sánchez de Bustamante.

Víctor G. Mendoza, Mark A. Pollack, Ramón G. Mendoza y Alberto S. de Bustamante.

Mario G. Menocal.

George S. Ward.

Guillermo de Zaldo.

María Dolores Machín de Upmann, Ofelia R. de Herrera y María Luisa Pérez de Pedro.

Alberto S. de Bustamante, Melchor Gaston, Salvador Guedes, Portirio Franca, Alonso Franca, Antonio Suárez, Eugenio Sora, Celso González, Miguel R. Arellano, Segundo García Tuñón, José Hill, José R. Arellano y Frank Hidalgo Gató.

Narciso Maciá.

Henry Senior.

Carlos I. Párraga.

Juan Rodríguez Ramírez, José René Morales, Frank Seiglie, Eduardo Montalvo, Alfonso Gómez Mena, Eduardo J. Chibás y Carlos Alvarez.

Carmen Pequeño de Pedroso, Teresa Lomas de Rojas y Encarnación Sánchez de Sánchez.

José María Aguirre, Leslie Pantin, Leandro Mejer, Carlos Dufau, Hernand Behn...

Isabel Pedroso de Alvarez Escobar, María Teresa Marill viuda de Nodal y Adelina Bachiller.

Se haría interminable esta lista incluyendo en ella todos los que forman la clientela de los señores Moralesy Compañía.

Triunfos tras triunfos.

A través de veinte años.

El último alcanzado ha sido con la Capilla del Colegio de Belén.

Capilla suntuosa.

Que se inaugura mañana.

EN EL GRAN CASINO NACIONAL

Magnífico aspecto presentaba anoche la reluciente sala del Casino Nacional, donde se admiraba la nueva luminaria color ambar, con que ha sido dotado aquel lugar maravilloso.

Luce más bello que nunca.

Allí se formaron nutridos parties en que los elementos turísticos contribuían a aumentar la animación y alegría.

El nuevo Ministro de Finlandia, Mr. Leonard Astrom, estaba en una mesa con los esposos Guillermo Evertz e Isabel M. de Soto de Evertz, Mrs. viuda de Soto y Mr. Guillermo Evertz.

El Magistrado de la Audiencia, doctor Angel Mestre y señora, en otro party el doctor José R. Mestre y señora, la linda señorita Aida Cordovés y el doctor Juan José Mestre.

El señor José Gómez Mena y Olga Seiglie, con el Dr. Juan Lliteras y Hemelina López Muñoz.

Con el señor José Cidré y Rita Rodes sus hijos Silve Cidra y el señor Arango, en otra mesa.

Tres matrimonios en otra mesita: Aurelio Maruri y Rita Alvarez, Alberto Maruri y Josefina Buergo y Quico Somoano y María Teresa Maruri.

Mr. and Mrs. W. Hollingsworth, Mrs. Key, con el señor Fernando Palicio y Nena Valle y Leslie Pantin Jr., y Ondina de Armas.

Mr. Paul Mendoza con Roberto Martin.

En otra mesa se encontraban Mr. y Mrs. Molanphy, Mr. Molanphy es presidente del American Chamber de Comercio de Cuba.

Mr. y Mrs. John H. Duys, jr., tenían como invitados a Mrs. J. E. Barlow, Mrs. F. E. Howser, y Mr. y Mrs. Arthur Powel, Mr. Powell es represeantante de la Prensa Asociada en Cuba.

Mr. John J. Sullivan, de Lowell, Mass, estaba con el Honorable Humphrey O' Sullivan, de la misma ciudad.

Mr. y Mrs. Samuel Stoll, de Chicago; Mr. y Mrs. Fred Katzner y Mr. Mrs. I. K. Makova, de Baltimore; y Mr. y Mrs. A. Harry Fenning, de New York.

Mr. y Mrs. Arthur Lipper, de New York, tenían como invitados a Mr. y Mrs. Chapman de Wolf, de San Francisco, California; Mr. y Mrs. Loewi, Miss Dorothy Loewi, y Mr. Arthur Lepper, jr., de New York.

Mr. Lorin M. Kohn, tenía como invitados a Mrs. George Sharp, Anne Forrest, Miss Martha Wigginton, y Mr. Louis Carter.

Mr. Harry S. Evans, estaba con Mr. y Mrs. R. P. Galvez, Mr. K. R. Cobb, y Mr. W. C. Hope.

Mr. y Mrs. Harry Bodin estaban con Mr. y Mrs. Harry S. Hatel, Miss Mildred Hatel Mr. y Mrs. W. J. Mc Kay, Miss Helen Kay.

EL HOMENAJE A NESTOR G. MENDOZA

En el Club de Comunicaciones.

Un champagne de honor.

Espléndida la fiesta de anoche en homenaje a Nestor G. Mendoza.

El elegante clubman.

Lo extenso de la relación de concurrentes y lo avanzado de la hora en que esta ofrece su aspecto más brillante, me hace dejar para mañana la reseña en la misma.

De otro modo sacrificaréa la información.

Queda, pues, aplazada.

(Continúa en la pág. ONCE)

JOYAS, LAMPARAS OBJETOS PARA REGALOS

Joyería "El Gallo"

San Rafael e Industria — Teléfono A-2738.

Sucursal y Talleres: LA ESTRELLA DE ITALIA Compostela 46. Teléfono A-2660.

FAIRYLAND

PRADO 76

Tenemos el gusto de recordar a nuestra distinguida clientela que ya hemos recibido de nuestra casa de París la colección completa de los vestiditos y sombreros de verano para las niñas, y que tendremos el mayor gusto en enseñárselos, a fin de que desde ahora usted pueda hacer su pedido, que le entregaremos a principios del mes de Marzo, época en que empieza el calor.

Sencillamente

Relatamos una pequeña nota de artículos para que nuestros favorecedores observen los precios a que han sido marcadas todas nuestras mercancías desde el comienzo de año. Por éstos puede deducirse, fácilmente, el costo de los demás.

Nuestros precios han sido siempre muy equitativos, y aún con eso, hacemos por que resulten más favorables a la clientela que nos prefiere.

BLOOMERS de Jersey de Seda en todas las tallas y colores $0.60

JUEGOS de Jersey de Seda, (Garantizados) Surtido completo de colores y tallas $0.95

MEDIAS DE MUJER, todas de Seda, marca "Van-Raalte", con el talón de pico y en los colores de moda. Valen a 2.50 y las vendemos, como ganga, a $1.75

CALCETINES DE CABALLERO, de pura Seda en dibujos y bordados de fantasía. Valen a $1.50, pero los vendemos a $0.75

CREPE MONGOL

De calidad superior, carta completa de colores, a.. $1.50

CREPE MARROCAIN

Calidad finísima, en 30 tonos muy sugestivos y de moda, a $1.25

RETAZOS

De telas de Algodón. De telas de Seda. De Pieles finas, corrientes e imitación.

ABRIGOS

Vendemos como "liquidación" una pequeña partida que tenemos, de excelentes telas, corte y confección irreprochables, en la escala de $7.99 a $50.00

El Número 15

MONTE, 15, FRENTE A PRADO — TELEFONOS A-2803 y A-3716

GACETILLAS

CINEMA FAUSTO

"CASADOS EN HOLLYWOOD"

Entra hoy en su segundo día de presentación al público en el Templo Máximo del Vitaphone y Movietone "Casados en Hollywood", la grandiosa producción sincronizada de la Fox Films, con partes bailadas y cantadas, superior por todos conceptos a cuantas de su clase hayan sido exhibidas en los teatros habaneros.

Sobre los valores extraordinarios de esta joya sonora, de la que son intérpretes Norma Terris y Harold Murray, con música de Oscar Straus, el eminente compositor de "El Soldado de Chocolate", pudiera decirse que "Casados en Hollywood" es la primera producción cinematográfica que combina a su argumentación exquisita las más grandes manifestaciones de su depurado arte teatral, capaz de consagrarla como uno de los monumentos artísticos, en un espectáculo todo atracción y fastuosidad.

Interesantes variedades de Vitaphone y una revista Paramount, sincronizada integran el programa adicional de cada uno de los tres turnos de hoy.

68—24 En.

TRIANON

Día de Moda en Trianón y estreno de la preciosa cinta de Billie Dove y Rod la Rocque, titulada "El Hombre y la Ocasión"

En los turnos de cinco y media, ocho y cuarto y nueve y cuarenta y cinco, First National presenta el estreno de la regia producción de la encantadora actriz Billie Dove, titulada "El Hombre y la Ocasión", tomada de la novela de la conocida escritora norteamericana Elinor Glyn. En "El Hombre y la Ocasión" también aparece Rod la Rocque, haciendo una meritísima labor que el público de Trianón sabrá apreciar asistiendo desde temprano al majestuoso cinema de Línea, entre A y Paseo, en el Vedado.

Luneta, 30 centavos, en 5 y media; 40 centavos por la noche.

Mañana, "El Carnaval de la Vida", por Greta Garbo, John Gilbert y Lewis Stone.

Domingo 26: Pecadores Adorables, por Clive Brook.

El aparato de sincronizar películas adquirido por la empresa Carrera será inaugurado dentro de pocos días. Se trata de algo bueno en equipos de películas sonoras.

70—24 En.

OLIMPIC

En las tandas de cinco y media y nueve y cuarenta y cinco se estrena la magnífica creación de la bellísima actriz Billie Dove y del simpático actor Rod La Rocque, titulada "El Hombre y la Ocasión", de la novela de Elinor Glyn, admirada escritora norteamericana.

Luneta: 20 centavos en 5 y media; 30 centavos en 9 y tres cuartos, con derecho a ver gratis la de 8 y media.

En la tanda de 8 y media: "Alma Latina", por Ivan Petrovich. Luneta: 26 centavos.

Mañana, nuevas exhibiciones de "El Hombre y la Ocasión", por Billie Dove y Rod La Rocque.

Domingo 26 y lunes 27, El Doctor Fu Manchu, soberbia película de misterios y persecuciones, donde un chino, refinado criminal, se vale de una linda joven, hipnotizada, para realizar sus venganzas, hasta que un sagaz detective logra atraparlo y...

Martes 2 y miércoles 29: "El Ferroviario", algo notable con Lon Chaney de protagonista.

71—24 En.

TEATRO IMPERIO

GRAN NOCHE DE MODA.—VITAPHONE

Para hoy ha combinado la Empresa de este teatro un extraordinario programa con las magníficas películas sincronizadas de Vitaphone tituladas "Padre e Hijo", por Jack Holt y Dorothy Revier; "El Pregonero", por Milton Sills y Dorothy Mackaill. Las Variedades de Vitaphone "El Caballero Alegre" y "Celeste Aida" por Martinelli.

Completan este programa colosal el estreno silente por Anny Ondra, titulado "Las que no se casan" y una divertida cinta cómica.

Los precios al alcance de todos para la matinée 20 centavos mayores y 10 centavos niños y para la noche, 30 centavos damas y niños y 30 centavos los caballeros, precio ridículo ya que son exhibidas películas sincronizadas, variedades de Vitaphone y películas silentes.

Mañana gran acontecimiento. Oiga y vea a Al Jolson en la grandiosa cinta, El Ultimo Canto. Oiga al propio Al Jolson cantar esta monumental película.

75—24 En.

GRAN CINE UNIVERSAL

Grandioso programa ofrece hoy viernes 24, el ventilado salón delas mil lunetas de Egido y Monte, en su función corrida de 1 a 6 y de 6 y cuarto a 11.

La película de acción en ocho actos por Monte Blue y Mary Mc Avoy, titulada: El Nidal del Lobo.

Estreno del episodio 5 de la espectacular serie en diez episodios por Allen Eray y Walter Miller, El Arquero Verde.

Estreno de la mejor producción del malogrado actor Rodolfo Valentino, basada en la novela de Vicente Blasco Ibañez, titulada: Sangre y Arena.

Precios de 1 a 6 y de 6 y cuarto a 11: 10 centavos.

Mañana sábado: El Capitán Carretero por Ken Maynard; Emociones Ocultas por George O'Brien y el episodio 6 de El Arquero Verde.

Domingo 26, grandiosa matinée, con Un Pájaro Nocturno y La Carrera, comedias; Un Vaquero en Sociedad por Hoot Gibson; El Teatro Siniestro, por Laura La Plante; Jazz Band por Charles Rogers en ocho actos.

Lunes 27: El Fantasma de la Mina y El Hombre y la Ocasión.

Martes 2: Zapatos; La Biblia a Tiros; Música Celestial; Broadway por Glen Tryon y el episodio de El Arquero Verde.

Miércoles 29: El Aemolino; El Trueno y el episodio 9 de El Arquero Verde.

77—24 En.

MUEBLES FINOS

FACILIDADES DE PAGO

Alquilamos Sillas de Tijera

MONTE 180 — TEL. A-3606

La Casa Grande

GACETILLAS

CINE CUBA

HOY ES DIA DE LAS DAMAS

Un monumental programa presenta a sus gentiles favorecedoras, la empresa del concurrido Cuba, en la sesión que esta noche dedica a las damas.

Se exhiben: Los Muertos Vuelven, magnífica interpretación de la bella estrella Janet Gaynor; El Anillo Imperial, cinta de gran éxito que interpretan Lily Dagover con Ivan Petrovich, y La Fuga del Infierno, producción joya que ha conquistado el primer premio en el concurso internacional de Berlín.

En la tanda de cinco y cuarto se proyectarán El Anillo Imperial y La Fuga del Infierno.

Los precios son populares.

Mañana sábado: Su Buena Estrella por Charles Farrell y Janiet Gaynor; Santa o Pecadora, por Mary Astor y El Circo Aéreo por David Rollins.

El domingo: El Doctor Fu Manchu con Warner Oland y Neil Hamilton y El Hombre y la Ocasión por Rod la Rocque.

Lunes 27: Luchando por la Patria, película basada en las narraciones de Remarque.

Martes 28: Juguetes de una Reina por Huguete Dufflos.

79—24 En.

La tos Nocturna

le quita el sueño y lo deja a Ud. agotado y rendido por la mañana. No pierda el sueño. La tos nocturna se cura con una dosis de

JARABE DE LEONARDI PARA LA TOS

(Creosotado)

EL ENEMIGO DE LA TOS

El lugar ideal para disfrutar de un grato ambiente de elegancia y alegría

ROOF-GARDEN RESTAURANT

(En el pueblo GENERAL MACHADO, Rancho Boyeros)

Días de Moda: SABADOS. Actuación del aplaudido Trío Argentino, Reyes del Tango,

SPAVENTA, SCALON, MORALES

Orquesta ROMEU. — Baile y Comida todas las noches.

ALMUERZO: $1.50—DINNER: $2.50.

Todos los días almuerzo de 12 a 4 con orquesta.

RUFINO FERNANDEZ, Maitre D'Hotel. — COMP. COMERCIAL LUTGARDITA, Propietarios.

M.E.C.D. 2016

PAGO EN EL ACTO

Bonos República de Cuba 5 y medio (1923) amortizados el 15 de este mes y los cupones vencidos.

JULIO B. FORCADE

Miembro de la Bolsa de la Habana

Oficinas: Edificio "La Cubana", 314 Aguiar y Lamparilla.—Teléfono A-4983

Mercado de Azúcar

NUEVA YORK, Enero 23. (AP.)—Virtualmente no hubo mercado de crudos. Los compradores se habían retirado. Se sabe que ayer tarde Godchaux compró 2.000 toneladas de Filipinas, entrega el 10 de febrero, a 3.61 centavos y se rumora que esta tarde pudieron encontrarse vendedores de azúcares libres de derecho a ese precio. Por otra parte se afirma que las refinerías no estaban dispuestas a pagar más de 3.58 centavos.

Abrió la sesión de futuros en crudos sin cambio a 5 puntos más alto. Poco después mostró tendencia a ceder, pero las operaciones de los bajistas para cubrirse y acaso algunas compras nuevas rápidamente absorbieron las ofertas, avanzando los precios 5 a 6 puntos. Los rumores de que Cuba ha decidido definitivamente no restringir la zafra este año causaron una reacción alrededor del mediodía, perdiendo los precios 3 a 4 puntos. Cerró la sesión con baja de 1 a 4 puntos y ventas de 52.500 toneladas.

Mes	abre.	alto.	bajo.	cie.
Enero	175	175	175	177
Febrero				177
Marzo	178	179	176	177
Mayo	186	188	185	186
Julio	196	197	184	195
Septiembre	204	206	202	203
Octubre	206	206	206	205
Diciembre	211	213	209	210
Enero	210	213	210	211

El mercado del refino estuvo encalmado, confirmándose la actividad del día a retirar el azúcar contratado. Existe granulado disponible de segunda mano a 5.07 y medio centavos.

Mercado de Bonos

NUEVA YORK, Enero 23. (AP.)—El mercado de bonos acusó alguna flojedad, aunque el tono de la lista doméstica estuvo algo más firme. Las emisiones de los gobiernos extranjeros que han estado ganando terreno hasta ahora, sufrieron algunas bajas. La tendencia de las cotizaciones se considera natural en vista de que las nuevas ofertas desde principios de año suben a un total de cerca de $500.000.

Los bonos ferroviarios y de compañías concesionarias perdieron moderadamente en la encalmada sesión de hoy, pero los industriales mostraron alguna firmeza. Los bonos del gobierno de los Estados Unidos tuvieron poca demanda y cerraron con irregularidad.

Liggett Myers del 5 y Lorillard del 5 y del 7, avanzaron en el grupo industrial.

El empréstito belga de estabilización perdió un punto, mientras que el australiano del 4 y medio, el brasileño del 6 y medio y el argentino del 6 perdieron una fracción. Los alemanes y franceses estuvieron firmes y los británicos del 5 y medio avanzaron 3-8 a 104.

International Telephone del 4 y medio puntos y New York Haven del 6 cerca de 3 puntos.

Mercado L. de Azúcar

Han comenzado la molienda los centrales, Santa Isabel en Santa Clara; Lugareño en Camagüey y Báguanos en Oriente.

Quieto y sin que se reportaran operaciones estuvo el mercado local de azúcar.

A la apertura del mercado americano se dió a conocer una operación efectuada el día anterior ascendente a 21.000 sacos de Filipinas, para principios de Febrero, a 3.61, equivalente a 1.27|32 costo y flete.

Ese mercado estuvo ayer firme a la base de 3.61 costo y flete, sin que hasta la hora del cierre se reportasen ventas.

ón los almacnes afianzados de azúcar habí aen existencia 2.529.667 sacos.

La carta de apertura dice lo siguiente:

No ha ocurrido todavía nada definido que exolique el cambio en los mercados azucareros, habiendo solo rumores muy contradictorios respecto a la Agencia de Exportación. Además de versiones no confirmadas referentes a una posible restricción de la zafra cubana, se habla tamoién de que Java tal vez limite las siembras. Si alguno o todos estos rumores son ciertos, ús cosa que está abierta a duda, pero el caso es que hay mayor interés y actividad en el mercado, cosa que por sí es animadora. "Donde hay humo, generalmente hay fuego", dicen, y por lo tanto todos estos rumores pueden significar la proximidad de algún acontecimiento interesante.

Creemos que será bueno observar el mercad ode cerca durante algún tiempo para averiguar si estas versiones tienen fundamentos verdaderos y si son pura ficción.

ól mercado de Londres estuvo irregular y sin operaciones.

Mercado de Café

NUEVA YORK, Enero 23. (AP.)—El mercado de futuros en café estuvo hoy más alto. Río abrió con un alza de 3 puntos a una baja de 5 y cerró con alza neta de 2 a 12 puntos y ventas de 21.000 sacos. Santos abrió 3 puntos más bajo a 2 más alto y cerró con alza neta de 2 a 53 puntos y ventas de 22.000 sacos.

Cotizaciones del cierre:

Río: Enero 9.30, Marzo 8.55, Mayo 8.10, Julio 7.96, Septiembre 7.87, Diciembre 7.67.

Santos: Enero 14.05, Marzo 13.20, Mayo 12.30, Julio 11.75, Septiembre 11.57, Diciembre 11.20.

Río del 7 se cotizó a 10 y medio Santos del 4-14, 3-4 a 15.1-4, costo y flete.

HAVANA ELECTRIC RAILWAY COMPANY

AVISO

La Junta Directiva de esta Compañía, en sesión celebrada en el día de hoy, acordó repartir un dividendo de $1.50 por acción sobre las acciones preferidas del 6 por 100 Acumulativo, por el trimestre que termina en Febrero 28 de 1930.

Este dividendo se pagará el día primero de Marzo de 1930, por medio de cheques que se enviarán al domicilio de los señores accionistas que aparezcan registrados en nuestros libros al cierre de las operaciones del día 10 de Febrero de 1930.

Los libros de traspasos de acciones permanecerán abiertos durante el período comprendido entre ambas fechas.

Los cambios de domicilios deben ser comunicados oportunamente, por escrito, a la oficina de la Compañía, S. Bolívar, núm. 27, Habana.

Habana, Enero 23 de 1930.

F. STEINHART,
Presidente.

N. GELATS & Co.

HABANA — BANQUEROS — AGUIAR 106-108

Vendemos cheques de Viajeros
Pagaderos en todas partes del Mundo
y Cartas de Crédito Circulares
en las Mejores Condiciones.

"SECCION DE CAJA DE AHORROS"

Recibimos Depósitos en esta Sección Pagando de 3 por 100 Anual.
Todas estas operaciones pueden efectuarse también por correo.

Dr. Felipe Rivero y Alonso

ABOGADO Y NOTARIO

Chacón 25. - Teléfonos: M-1472 y A-8142

Letrado Consultor y Notario de la "Asociación de Detallistas de la Habana". Notario de los Centros "Asturiano", "Balear" y "Cafés".

ESTUDIO DE LOS DOCTORES

Manuel Fco. de Cinca — Ricardo Elizalde e Hidalgo-Gato
Angel Radillo Gancedo — Eduardo Bolívar Herrero

PROCURADORES:

Urbano E. Gómez Cádiz y Manuel Martínez Cádiz.

ANUNCIESE EN EL "DIARIO DE LA MARINA"

Mercado de Tabaco

Trescientos cuarenta y dos tercios de colas, vendieron y entregaron ayer Oyarzum y Sánchez a Leslie Pantín e Hijo.

De octavas, sextas, quintas y segundas, compraron 96 tercios H Duys y Compañía a Muñiz y Hermanos, quienes entregaron dicho tabaco durante la mañana.

Manuel Lozano vendió y entregó a Aixalá y Compañía, 281 tercios de terceras, también de Las Villas.

Doscientos trece de manchados de igual procedencia, compró la Henry Clay a Ramón Cepa, quien tambien hizo la entrega ayer mismo.

Hijos de Diego Montero volvieron al mercado, para acabar de registrar durante la mañana y en la tarde, las cantidades de quintas y segundas que compraron a Francisco Prieto y a Abelardo Cuervo y Compañía. El total comprado a estos señores fué de 582 tercios y a Prieto 256.

ENTRADAS DE TERCIOS

Entraron partidas durante la mañana y en la tarde. Todas por los ferrocarriles. Son las siguientes:

De Placetas, para Echevarría y Pérez, 119.

De San Juan y Martínez, para Fernández, Grau y Hermano, 105.

De Camajuaní, para Sobrinos de Antero González, 100.

De Remedios, para Echevarría y Pérez, 163.

De Algarrobo, para Ramón Ruisánchez y Ca., 96.

De Caibarién, para la Henry Clay and Bock, 170.

De Pinar del Río, para Tamargo y Ca., 6.

De Camajuaní, para Puente y Compañía, 70.

De Placetas, para Echevarría y Pérez, 37.

De Majagua, para Aixalá y Compañía, 12.

De Pinar del Río, para Muñiz y Hermanos, 7.

De Camajuaní, para Kaffenburgh e Hijos, 77.

De Placetas, para Echevarría y Pérez, 35.

LOS TOTALES RECIBIDOS

De las zonas incluídas en la denominación de Remedios y solamente de la cosecha que está acabando de llegar al mercado, habían llegado hasta ayer 208.018 tercios y pacas.

En ese total hemos incluído las partidas que llegaron por vapores, y las que también publicamos en cada oportunidad, como hacemos diariamente con las que entran por ferrocarril.

DE LA NUEVA COSECHA

Las noticias que hemos recibido después de expuestas nuestras últimas impresiones acerca de la nueva cosecha, no varían en nada las condiciones de ésta.

Otro cosechero acabó de cortar en esta provincia. Nos referimos al señor José Toraño, de cuya producción en su finca Maruja, del Tumbadero, dimos información hace días.

Mercado de Fletes

Los fletes para azúcares se cotizan como sigue.

	Centavos
De la Costa Norte:	
A New York y Filadelfia	11½—12½
A Galveston	11½—12½
A Nueva Orleans	10½—11½
A Boston	13½—14½
De la Costa Sur:	
A New York y Filadelfia	13½—14½
A Galveston	13½—14½
A Nueva Orleans	12½—13½
A Boston	15½—16½

Frutos Cubanos

El comisionado especial en New York en su cablegrama del día 22 del actual, informa lo siguiente a la Secretaría de Agricultura, Comercio y Trabajo, Sección de Fomento y Expansión Comercial:

"Cargamento tomates vapor Sibonay, se subastó hoy Cajas de 144 Fancy desde seis pesos cincuenta hasta siete cincuenta; pobres desde dos pesos cincuenta hasta cinco doce. Cajas de 180, desde cuatro pesos doce hasta seis; pobres desde dos pesos hasta tres ochenta y siete. Cajas de 216 desde tres pesos hasta cuatro veinticinco; pobres desde un peso hasta dos ochenta y siete; mejores precios marca Conchita, San Cristóbal, Tesoro, Ok y Telera. Precio un dollar más bajo que anterior y calidad más inferior. No olvidese otras procedencias comenzarán próximamente grandes envíos tomates, debiendo seleccionar bien los nuestros. Vegetales. Cajas de Ajíes de Florida, desde seis pesos hasta siete; de Cuba desde tres pesos cincuenta hasta cinco cincuenta; Berengenas de Florida desde dos pesos hasta cuatro; de Cuba desde un peso cincuenta hasta tres pesos cincuenta. Cajas de Pepinos de Cuba, desde cuatro pesos hasta seis. Cajas de Habas de Florida desde siete pesos hasta diez; de Cuba desde cinco pesos hasta nueve. Cajas de Quimbombó de Cuba, desde tres pesos hasta seis. Cajas de Calabaza Blanca de Florida, desde un peso cincuenta hasta dos pesos cincuenta; de Cuba, desde tres pesos hasta tres cincuenta. Piñas Cajas de 14 desde dos Buena demanda para Pepinos y Quimpesos; Cajas de 16 desde dos pesos cero cinco hasta dos treinta y cinco; Cajas de 18 desde dos pesos hasta dos cincuenta y cinco; Cajas de 24 desde dos veinticinco hasta tres cero cinco; Cajas de 30 desde dos pesos cuarenta y cinco hasta tres cero cinco; Cajas de 36 desde dos pesos ochenta y cinco.

Temperatura húmeda nevando.

Los precios de nuestros tomates siguen sostenidos; pero hay que tener en cuenta el mayor cuidado con las clases que se exportan y tener en cuenta lo que nos anuncia el cable, mayores arribos, y por tanto más competencia, lo que trae mayores exigencias de parte de los importadores; para sostener precios aceptables y retener las utilidades ya realizadas, hay que ser muy escrupuloso en la selección y mandar muy poco o ninguno de 216. En cuanto a las piñas, los precios siguen flojos, debemos atribuirlo a la estación y a que nuestras remesas son mayores que otros años. Por tanto, sólo debemos enviar frutos en perfectas condiciones de sazón y tamaño para no saldar con pérdidas las exportaciones.

Habana, Enero 23 de 1930.

Mercado de Ganado

Después de los dieciséis carros cuya llegada anticipamos ayer, no entró más ganado, aunque a última hora se esperaban varios carros que están en camino de esta capital.

LA VENTA EN PIE

Del vacuno

Rigen los precios siguientes en los mercados de origen:

En Oriente, a 4½ centavos con 5 por 100 de descuento.

En Camagüey, a 4½ centavos neto en la ciudad y con 5 por 100 de descuento en la finca.

En Las Villas, a 4½ centavos con 10 por 100 de descuento.

El de Pinar del Río, a 4½ centavos puesto en esta capital.

Del de cerda

El criollo de 8 a 9 centavos libra.
El americano de 12 a 15 centavos.

Del lanar

El lanar se sigue cotizando de 7 a 7¼ centavos.

MATADERO DE LUYANO

En el Matadero de Luyanó se sacrificaron ayer las siguientes reses:

De vacuno	142
De cerda	60
De lanar	30

Los precios que rigieron en el Matadero de Luyanó fueron:

	Centavos
Vacuno	De 18 a 20
Cerda criollo	De 32 a 40
Cerda americano	De 40 a 48
Lanar	De 35 a 45

MATADERO INDUTRIAL

Se sacrificaron ayer en el Matadero Industrial las siguientes reses:

De vacuno	293
De cerda	130
De lanar	84

Rigieron en el Matadero industrial los siguientes precios:

	Centavos
Vacuno	De 18 a 20
Cerda criollo	De 32 a 40
Cerda americano	De 40 a 48
Lanar	De 35 a 45

Bolsa de la Habana

Cotización oficial del día 23 de Enero

BONOS Y OBLIGACIONES

	Comp.	Vend.
República de Cuba 1904 Speyer	101	—
República de Cuba 1905 Deuda Interior	95½	99½
República de Cuba 1909 4½ por 100	92	—
República de Cuba 1914 Morgan	100	—
República de Cuba 1917 Puertos	97	—
República de Cuba 1923 5½ por 100	101	103
Ayunto. de la Habana: 1a. hipoteca	100	—
Ayunto. de la Habana: 2a. hipoteca	100	—
Banco Territorial	70	—
Calzado	—	—
Cervecera	88	94
Cervecera (Obligaciones no hipotecadas)	—	—
Ciego de Avila	—	—
Curtidora	—	—
Gas	107	—
Havana Electric (Consolidados)	85½	—
Manufacturera	14	22
Matadero	—	—
Nueva Fábrica de Hielo (bonos)	100	—
Papelera Serie A	100	—
Papelera Serie B	83	—
Teléfono	87	95
Unidos	62	—
Edificio La Metropolitana (S. A.)	95	99
Jarcia Matanzas	95	100
Iron Beer (Obligaciones no hipotecadas)	—	—
Havana Electric (Obligaciones)	67¼	69
Bonos Centro Asturiano de la Habana	100	103
Bonos Hipotecarios Moderna Fábrica de Ladrillos	85	—

BONOS: Empréstito seriado de la República de Cuba, Morgan 5 1|2 por 100. 1927.

	Comp.	Vend.
Serie C. 1930	97	—
Serie D. 1931	96	—
Serie E. 1932	96	—
Serie F. 1933	96	—
Serie G. 1934	96	—
Serie H. 1135	96	—
Serie I. 1936	96	—
Serie J. 1937	96	—
Certificados de Serie 5½		
Obras Públicas. Diciembre 31 de 1931	97	—
Obras Públicas. Junio 30 de 1932	97	—
Obras Públicas. Diciembre 31 de 1932	97	—
Obras Públicas. Junio 30 de 1933	97	—

ACCIONES

	Comp.	Vend.
Agrícola	—	—
Banco Territorial	33	—
Banco Territorial benef.	2	—
Banco de Préstamos sobre Joyería	—	—
Cervecera	211	—
Cuba Cane pref.	2	—
Cuba Cane com	⅜	—
Cuba R. R.	—	—
Curtidora	—	—
Havana E. Railway Co. preferidas	71	74
Havana E. Railway Co. comunes	8¼	8⅞
Jarcia pref	85	95
Jarcia comunes	13	21
Cervera comunes	4¾	5½
Lonja preferidas	90	—
Lonja comunes	100	—
Manufacturera pref.	6	—
Manufacturera com.	3	—
Naviera preferidas	63½	67½
Naviera comunes	8	9
Nueva Fábrica de Hielo	299	—
Nueva Fábrica de Hielo, benefs.	97	100
Perfumería pref.	40	61
Perfumería com.	5	—
Pesca preferidas	107	—
Pesca comunes	27	—
Teléfono pref.	104½	107
Teléfono comunes	141	—
Unidos	23½	26
Ferrocarriles Consolidados de Cuba (preferidas)	53½	56
Union Oil	23	24
Metropolitan Auto.	—	—
Fibras y Jarcia	77½	100
Fibras y Jarcia (Sindicadas)	77½	100
Matadero	—	—
Compañía de Seguros La Mercantil	115	—

Mercado L. Valores

Ayer no tuvo efecto por falta de quorum la Junta de accionistas de la Bolsa de Valores.

Siguen activas las acciones de la Unión Oil. En la primera sesión actuaron firmes, quedando cotizadas de 25.1-8 a 37. En la cotización oficial estaban algo más flojas, habiéndose operado a 23. Momentos antes del cierre del mercado se operó a 25 de valor.

Irregulares las acciones de la Havana.

Firmes las acciones de la Havana Electric Railway; Ferrocarriles Unidos de la Habana y Seguros la Mercantil.

De alza las acciones de la Cubana de Fibra y Jarcia. Se rumora que en la junta celebrada por la directiva de esta Compañía, se había tratado de repartir un dividendo de cuatro por ciento.

Sostenidas las acciones de la Compañía Jarcia de Matanzas; Empresa Naviera de Cuba y Cuban Teléfonos.

Las Acciones de la International de Telephone and Telegraph, abren a 6⅞-7-8, declinan a 68.5-8, suben a 71 y cierran a 70.1-2.

Las acciones de la American Foreing Power, abren a 92.1|2 bajan a 90.5-8, suben a 94.1-2 y cierran a 93.7-8.

Las acciones de la Electric Bond Share, abren a 83.1-2 declinan a 33.1-4 y cierran a 84.2-4.

Flojas las emisiones de bonos y acciones de las Compañías azucareras.

Sostenidas todas las emisiones de bonos y Obligaciones cotizados en la Bolsa.

Mercado de Cambios

Sostenida la libra esterlina.

De baja el cambio sobre Hong Kong.

Firme el cambio sobre New York

Floja la peseta española.

La Agencia del Banco de la Reserva Federal de Atlanta vendió a los Bancos locales cable a 1|16 de premio.

Cotizaciones	Valor
New York cable	1/10 P.
New York vista	5/64 P.
Londres cable	4.87 ⅛
Londres vista	4.86 ⅝
Londres vista	4.83 ¾
París cable	3.93 ¾
París vista	3.93
Madrid cable	12.96
Madrid vista	12.95
Amsterdam cable	40.22
Amsterdam vista	40.20
Zurich cable	19.34
Zurich vista	19.33
Italia cable	5.25
Italia vista	5.24
Bruselas cable	13.96
Bruselas vista	13.95
Montreal cable	¾ D.
Montreal vista	⅞ D.
Hamburgo cable	23.96
Hamburgo vista	23.95
Hong Kong vista	40.38
Hong Kong cable	40.28

Bolsa de New York

NEW YORK, Enero 23. AP.
ACCIONES: 3.229.290
BONOS: $8.454.000
CAMBIOS: $929.000.000

COTIZACION DE LA PESETA

La peseta española se cotizó ayer al cierre de mercado a razón de

7 PESETAS
72.20
POR DOLLAR

COTIZACION DEL FRANCO

El franco francés se cotizó ayer al cierre del mercado a razón de

25 FRANCOS
44 CENTIMOS
POR DOLLAR

Mercado de Acciones

NUEVA YORK, Enero 23. (AP.)—Después del cierre de la Bolsa de hoy Bethlehem Steel Corporation publicó su informe anual y el correspondiente al cuarto trimestre, que acusa este último una moderada contracción comparado con los dos anteriores, a pesar de los factores deprimentes del pánico de la Bolsa del otoño último.

Causó hoy algún disgusto a Walls Street la noticia de que el Banco de Inglaterra no piensa alterar su tipo de redescuento. Las ventas de hoy consistieron en 3.229.290 acciones. Los préstamos a los corredores durante la semana acusan una baja de $25.000.000.

El pánico majista alrededor de las acciones A de la Fox Film, fué causa de que cambiaran de mano 820.660 acciones.

Las acciones de acero estuvieron fuertes anticipándose al informe de la Bethlehem. Los valores ferroviarios estuvieron firmes, pero en el grupo de concesionarias, en el de motores y petróleos, hubo pocas divisas que participaran del alza.

Continúan teniendo demanda implementos agrícolas y espectáculos. Las acciones de Advance Rumlley estuvieron boyantes por los rumores de que se hacen negociaciones para fusionarla con Allis Chalmers.

Ganaron 3 a 5 puntos United States Steel, Air Reduction, Chesapeke Ohío, Colorado Fuel, Eatsman Kodak, General Electric, Loose Wiles, D. C. Penny, Safeway Stores, y United States Industrial Alcohol. Undewood Williott ganó cerca de seis puntos y J. I. Case 7 puntos.

Western Union y Hendicot Johson, perdieron cada uno un par de puntos.

Mercado de Cambios

NUEVA YORK Enero 23. AP.

Inglaterra: Libra esterlina. Par 4.86.6.
Vista: 4.86 ¼
Cable: 4.86 ⅝
España: Par 19.3 centavos por peseta.
Vista: 12.95
Francia: Par 19.3 centavos por franco.
Vista: 3.93. 9/16
Bélgica: Belga (Nueva moneda) Par 13.88.
Cable: 13.92
Suiza: Par 19.3 centavos por franco.
Vista: 19.31 ½
Alemania: Par 23.88 centavos por marco.
Vista: 23.86 ½
Italia:
Vista: 5.22 ⅞
Austria: Par 19.3 centavos por chelín.
Vista: 14.06
Dinamarca: Par 26.80 cts por chelín.
Vista: 26.73
Suecia: Par 19.2 cts. por chelín.
Vista: 26.82
Holanda: Par 40.42 centavos por florín.
Vista: 40.15 ½
Grecia: Par 1.93 centavos por dracma.
Vista: 1.29 ½
Noruega: Par 26.8 centavos por corona.
Vista: 26.70
Czecho - Eslovaquia: Par 2.92 cts. por dinar.
Cable: 2.95 ⅝
Yugoeslavia:
Vista: 1.76 ¼
Rumania: Par 19.3 cts. por lei.
Vista: 0.59 ⅝
Polonia: Par 19.3 centavos por zloty.
Vista: 11.25
Japón: Par 40.06 centavos por tael.
Vista: 49.15
China: Par 79.287 centavos por tael.
Vista: 50.00
Argentina: Par 40.42 cts. por peso.
Vista: 40.20
Brasil: Par 33.40 centavos por mil reis.
Vista: 11.12 ½
Canadá: Par 100 centavos por dollar.
Vista: 98 93 ¾

PLATA EN BARRAS

NUEVA YORK Enero 23. AP.

La plata en barras se cotizó ayer en este mercado a 44⅝.

BOLSA DE LONDRES

LONDRES Enero 23. AP.

Ferrocarriles Unidos de la Habana 24
Consolidados por dinero 54¼
Empréstito británico del 5 por 100 100⅞
Empréstito Británico del 4 1|2 por 100 95¼

CONSEJO UTIL

Bastante es el número de personas que por sus ocupaciones sedentarias, viven en un constante sufrimiento, y esto puede decirse que es casi por que lo quieren, pues dado el adelanto que ha alcanzado la terapéutica, hoy en día, no acudir a casa de un médico o dejar de tomar cualquiera de las medicinas que son recomendadas por su bondad, es querer dejarse apocar por las enfermedades.

Uno de los buenos medicamentos actuales, es la Salvitae, pues sus maravillosas propiedades han dado su éxito espléndido en todos los casos en que ha sido usada.

Es conveniente proveerse de un frasco en la seguridad de que será muy útil, pues dado su precio tan bajo cualquiera persona puede obtenerlo.

Bolsa de New York

FERROCARRILES

Atch Top Sta Fe	231⅞
Atl. Coast Line	168¼
Baltimore Ohio	117½
Canadian Pacific	200
Chesapeake Ohio	215¾
Chi Gt West com	—
Chic Gt West pref	—
Chic N. W.	86
Chi Mil San Paul com	24½
Chi Mil San Paul prf	43
Chic Rock I. Pac	117⅞
Delaware Hudson	172
Erie	58¼
Great Northern	96¾
Kansas City Southern	96¾
Lehigh Valley	—
Louisville Nash	—
Mo. Kan Tex com	52⅝
Mo. Pac com	90
Mo. Pac pref	136½
N. Y. Central	175⅞
N. Y. New Haven H	111⅜
Northern Pacific	86
Pennsylvania	78⅜
Reading	123½
St. Louis S. Francisco	—
Seaboard Air Line com	9⅞
Southern Pacific	120½
Southern Railway	135¾
Union Pacific	219
Wabash comunes	—
Western Maryland com	26⅛
Alleghany Corporation	26⅛

EQUIPOS

American Car Foundry	79⅞
American Locomotive	100
Baldwin Locomotive	33¼
Gen Rail Sig	91¼
Pullman Company	84¼
Westinghouse Air Brake	44⅝

MOTORES

Chrysler	35½
Continental Motors	6⅝
General Motor New	40⅞
Graham Paige	9¾
Hudson Motor com	56¾
Huppmobile	23
Mack Trucks	72⅛
Nash	53⅜
Packard Motors	16⅛
Reo Motors	10⅞
Studebaker Corp	43½
White	31¾
Willys Overland	8½
Yellow Truck	13¾

MARINA

American International	38
Atlantic Gulf West I.	—
United Fruit	102½

ACCESORIOS

Am. Bosch Mag	43¼
Briggs Mfg Co	15½
Eaton Axle S	31⅝
Electric Auto Light	88¼
Murray Body	20
Spicer Mfg com	25½
Stewart Warner	41¾
Timken Roller	75⅜

GOMAS

Fisk Tire	3½
Goodrich	42⅝
Goodyear	65
Kelly Springfield Tire	5⅜
U. S. Rubber	24¼

ACEROS

Am. Steel Fou	47¾
Bethlehem Steel	98
Central Alloy	33½
Colo F. I.	43¼
Crucible Steel	89¾
Otis Steel	33⅝
Republic Iron Steel	76½
U. S. Steel	174⅞
Vanadium	57⅛
Youngstown	—

PETROLEOS

Atlantic Ref.	36⅝
Barnsdall A.	22
General Asphalt	51
Houston Oil	55
Independent Oil Gas	21⅞
Marland Oil	21⅝
Mid Cont Pet	25½
Pan American B.	51¾
Phillips Petroleum	33
Pure Oil	23
Royal Ducht	52½
Shell Union Oil	22¼
Sinclair Oil Corp	24⅛
Skelly Oil	30¾
S. O. Calif	59¾
Standard Oil of N. Y.	32¼
Standard Oil of N. J.	62½
Superior Oil	6
Texas com	53⅝
Texas Pac Land	15
Transcontinental Oil	2⅛
Union Oil Cal	—
Warner Quinlan	19

DIVERSIONES

Famous Paramow	57⅜
Fox Film	27
Loew's Inc.	57½
Pathé Exchange	7¾
Warner Bros Pic.	50¾

TIENDAS Y ALMACENES

American Woolen	10⅛
Ass'd Dry Goods	33⅝
Montgomery Ward	45⅝
Sears Roebuck	88¾
Woolworth	68⅞

FONDOS PUBLICOS

American For Pow	95½
American Tel and Tel	220
Am. Water Works	94¼
American Gas Electric	118¼
Brook Man Tran	67
Columbian Carbon	175
Columbia Gas	77½
Consolidated Gas	105⅝
De Forest Radio	3⅝
Elec. Light Pow	55⅛
Elect. Bond Share	84½
Electric Investors	—
Ford Motor Ltd	10¾
Hazceltine	—
Internt'l Tel Tel	70½
Interboro R. T.	25¼
Marconi International	—
Man. El Supply	23
National Power Light	34½
North American	97¾
Pub. Ser N. J.	85½
Standard Gas Elec	114¾
United Corporation	33¼
Utilities Power and Light	33½
United Light	36⅝

MISCELANEA

International Combustion	6¾
Int. Harvester	86½
Johns Manville	132⅜
Lambert	101¼
Radio	38½
Remington	31¾
Columbia Graphopone	28⅛
Simmons Company	90¾
United Aicraft	50⅞
Western Union	200
Westinghouse	149¾
Warren Bros	134½

AZUCAR Y FERROCARRILES CUBANOS

American Beet Sugar	—
American Sugar Ref.	62⅛
Central Aguirre Asoctes.	25¼
Cuban Cane Sugar com	—
Cuban Cane Sugar pfd	—
Cuban American Sugar	8
Cuba Company	13
Gt. West Sug	—
Consolidated R. R. of Cuba	55⅞
Punta Alegre	—
Puerto Rico Sugar	25⅝

RADIO Y ELECTRICIDAD

A Cargo de Alberto Giró

C M W
Edificio DIARIO DE LA MARINA. Habana. 100 watts. 500 Metros. 600 Kilcios.
11 a. m.—Programa Phillips Radio.
11.15 p. m.—Programa La Isla.
11.30 a. m.—Lecciones de Inglés a cargo del profesor Thomas Lismore.
12 m.—Hora Radio Víctor con el programa siguiente:
1.—El Cazador y su perro: Banda Pryor
2.—La Paloma, violín: Giuletta Morino.
3.—La de Magallón, couplet: Carmen Flores.
4.—Clavelito, paso-doble: Pulido y la Orquesta Internacional.
5.—Some day-somewhere, vals: The Troubadours.
6.—La Pastorela, duo: Luisa Vela y R. Sagi-Barba.
7.—Por un imposible, canción; Los Huasos de Chincolco.
8.—Rigoletto, cuarteto: Acordeón. Pietro Deiro.
9.—Santa Lucía, vals: Orquesta Partiplio.
10.—Buen amigo, tango: Marek Weber y su Orquesta.
11.—Cante de Levante: El Chata de Vicálvaro.
12.—Madrecita yo me muero, tango: Rosita Quiroga.
13.—Barcelona. Solo de órgano: Jesse Crawford.
14.—Hazme feliz, pasillo: Carlos Mejía y Blanca Ascencio.
15.—I perro pinto: Imperio Argentina.
16.—La del Soto del Parral, romanza: Emilio Sagi-Barba.
1.15 p. m.—Programa de los Laboratorios Lima.
1.45 p. m.—Programa Max Factor de Hollywood.
2 p. m.—Programa de la Casa Grande.
7.15 p. m.—Programa Lima.
7.30 p. m.—Lección de inglés por el profesor M. Thomas Lismore, ofrecida por el DIARIO DE LA MARINA.
8 p. m.—Programa Ulrici.

ESTACION C M B C del Progreso Cubano. Monte Núm. 139. 338 Metros. 887 kilociclos.

De 8 a 9.—A cargo de la Orquesta de Ramón Moreno:
Pugliaci (selección): Gavotte Piguante
Eleanor (meditación): Rigoletto. (Selección).
Summer Nights (valse): Iris. (Melodía)
Fair Debutante (melodía): Viuda Alegre. (Selección).
De 9 a 9 y media: Conferencia sobre Piedras Preciosas (La Esmeralda).
De 9.30 a 10.45: A cargo de la señora Eva Gordillo: (soprano) Antonio Bello (barítono); M. G. G. (tenor); Santos Menéndez (pianista).
Siboney: (soprano).
Caro Nome. Rigoleito: (soprano).
Pavo Real: (soprano).
A Granada: (barítono).
Eso es Mentira: (barítono.
No te dejes engañar corazón: (tenor).
Mamá yo quiero una novia: (tenor).
Tengo Miedo: (tenor).
Por eso te quiero: (soprano).
Ojos soñadores: (soprano).
De 10.15 a 11.30. A cargo del sexteto Gloria Cubana:
En Idioma Guaraní: (son).
Batastes la Bola: (son).
Obachule: (son).
El Mentiguí: (son).
Espabilate mi conga: (son).
Rompiendo la Rutna: (danzonete).
Mi último canto: (danzonete).

Estación C M C

De 7 a 8 p. m.: Hora Radio Victor a cargo de Acebal y del Campo.
De 8 a 9 p. m.: Trío de Concierto C M C, integrado por los señores Joaquín Molina, violín; Armando Molina, violoncello y Vicente Lanz, piano, alternando con cantables por la soprano señora Ana María Relaño.
De 8.30 a 9 p. m.: oConcierto Almacenes de Inclán por el Trío que dirige Vicente Lanz, alternando con cantables con el siguiente programa:
1—Werther. Selección. Massenet.
2—Estase. Reverie. Canne.
3—Rosaura. Burgemeln.
4—Intima. Tropical. Piano Solo. Varona.
5—Serenade. Ern. A Petición.
6—Nostalgia. Criolla. Ciro Leonard. A Petición.
7—Premier Amour. Benoist.
8—Mignonette. Rudoll Friml.
A las 9 p. m.: Hora por el Observatorio Nacional.
De 9 a 10 p. m.: Hora del Jabón La Llave con música típica cubana.
De 10 a 11 p. m.: Bailables desde el Cabaret Armenonville.

C M B Z

Trasmitirá los siguientes programas Radio Víctor:
De 3 a 3 y media p. m.
No salgas de tu barrio: tango.
Hermana.
La vida es humo: canción.
Madre de mis sueños: canción.
Jota.
A Cuba.
El poder de una canción.
Entre guarapetas.
De 3 y media a 4 p. m.
Hora bailable variada.
De 4 a 4 y media p. m.
Valse brillante.

EL DIA OCHO DE FEBRERO SE ELEGIRA EL NUEVO RECTOR DE LA UNIVERSIDAD

Salutación del Dr. Averhoff a los funcionarios del Alma Mater. Tres Doctores "Honoris Causa" fueron propuestos

VARIAS NOTICIAS DE LA UNIVERSIDAD DE LA HABANA

Próxima reunión de la Comisión Organizadora del Congreso de Universidades. Cordial mensaje de la Facultad Médica

Anteayer recibióse en el Rectorado de la Universidad una comunicación—fechada la víspera—del señor Secretario de Instrucción Pública y Bellas Artes, doctor Octavio Averhoff, en los términos siguientes:

"Como un deber de elemental cortesía deseo rogarle muy encarecidamente que trasmita a los funcionarios y empleados del Rectorado de ese prestigioso centro docente, mi más cordial salutación de despedida y reconocimiento por las múltiples finezas de que fuí objeto durante el tiempo que desempeñé las funciones de Rector, expresándole muy especialmente mi sincero agradecimiento a los señores doctores Manuel de Castro Targarona y José Barredo Sigler, secretario general y vicesecretario de la Universidad, cuya cooperación eficiente garantizaron mi actuación al frente de ese establecimiento superior de enseñanza."

El señor Rector interino, doctor Martínez Prieto, dispuso seguidamente que sendas copias de tan laudatoria comunicación se incorporaran a los expedientes personales de los doctores Castro Targarona y Barredo Sigler.

La elección de Rector será el día 8 de Febrero.

Por error — o por errata — hemos dicho que la elección rectoral se efectuaría el 5 de Febrero, siendo lo exacto (a tenor de lo que preceptúa el artículo octavo de los Estatutos Universitarios) que dicho acto se efectuará el día 8 del mes próximo, en que se vence el plazo de quince días que deben transcurrir desde el en que ha sido ordenada la formación del respectivo colegio electoral en cada una de las tres Facultades.

Tres "Doctores Honoris Causa".

En la reunión celebrada ayer mañana por el profesorado de la Escuela de Pedagogía, fueron propuestos a la Facultad de Letras y Ciencias para serles otorgado por nuestra Universidad el título de "Doctor Honoris Causa"-, los doctores don Carlos de la Torre, Enrique Jose Varona y Mister Alexis E. Frie.

Delegados de la Facultad de Letras y Ciencias al Colegio Electoral.

Para integrar el Colegio Electoral que designará el nuevo rector de la Universidad, fueron ayer nombrados delegados de la Facultad de Letras y Ciencias los siguientes profesores:

Doctores Aragón y Salazar, por la Escuela de Letras. Suplente doctor Dumont.

Doctores Lagomasino, Muñoz y García Cañizares, por la de Ciencias. Suplente: doctor Gran.

Doctores Cadenas, Goicoechea y Moenck por la de Arquitectos e Ingenieros. Suplente: doctor Miguel Fernández de Castro.

Doctores Santos (J. M.) Henares, por la Escuela de Ingenieros Agrónomos. Suplente: doctor Pereda.

Doctores Martínez (L.) y Fernández (R.) por la de Pedagogía. Suplente: Pérez.

Estos doce delegados, con el señor decano don Carlos de la Torre, formarán la representación de la Facultad de Letras y Ciencias en las elecciones señaladas para el sábado día 8 de febrero próximo.

Reunión de presidentes de Asociaciones con el rector.

Convocados por el doctor José R. Martínez Prieto, rector interino de la Universidad se reunieron los presidentes de las Asociaciones Estudiantiles Universitarias. El objeto de la reunión, según expuso el doctor Martínez Prieto, era el de fijar, de acuerdo con los estudiantes, la forma en que éstos han de contribuir a las fiestas del bicentenario.

Tuvo lugar un amplio cambio de impresiones, acordándose que por los presidentes de las Asociaciones Estudiantiles se confeccionará un programa determinando su participación en las fiestas, que, en una nueva reunión, se aprobará definitivamente.

Próxima reunión de la Comisión Organizadora del Congreso de Universidades

El doctor López del Valle, secretario general de la Comisión organizadora del Primer Congreso Internacional de Universidades, ha citado a los miembros de la misma, para una nueva reunión el próximo lunes, a las diez de la mañana, en el salón rectoral.

Y para el miércoles próximo ha sido señalada la nueva reunión de los presidentes de las Asociaciones Estudiantiles Universitarias con la anterior Comisión, para ultimar la participación que en las fiestas del bicentenario tomarán los alumnos del Alma Mater.

En la reunión efectuada ayer quedó leída y aprobada la ponencia del doctor Aguayo, sobre la "Formación de Instructores Universitarios", que será traducida al inglés.

Se acordó dar las gracias a los señores presidentes del Senado y Cámara de Representantes, así como al señor alcalde municipal por los agasajos que preparan a los señores congresistas.

Y también quedó acordado solicitar de los Ferrocarriles Unidos bonificación en los pasajes para los profesionales que de las seis provincias acudan a las fiestas del bicentenario de la Universidad.

Cordial Mensaje de la Facultad Médica.

Ayer fué remitido a cada uno de los profesores de las Facultades de Derecho y de Letras y Ciencias, el siguiente cordialísimo mensaje que la Facultad de Medicina y Farmacia acordó unánimemente dirigirles, por razón de las próximas elecciones rectorales:

"La designación hecha por el Honorable señor Presidente de la República, de nuestro rector doctor Octavio Averhoff, para ocupar la Cartera de Instrucción Pública, pone sobre el tapete a fecha muy próxima la elección de un nuevo rector.

Y en este asunto de gran trascendencia universitaria, quiere la Facultad de Medicina y Farmacia recabar para uno de sus profesores, el voto unánime de todas las Facultades.

Esta aspiración nos parece justa y legítima. Es más, creemos que las otras Facultades reconociéndolo así, se unirán a nosotros, con la misma cortés espontaneidad con que la Facultad de Medicina y Farmacia cedió, en aras de la cordialidad universitaria, la fuerza que le daba la entonces mayoría abrumadora en el Claustro General, para la elección de rector.

En aquellos momentos de renovación universitaria, y con motivo de modificación de los Estatutos al llegar al capítulo de la elección de rector, se pidió a la Facultad de Medicina y Farmacia, aceptara la fórmula actual de elección que equipara las fuerzas de las Facultades, y nuestra Facultad, con un espíritu muy amplio, con el corazón latiendo al impulso de la confraternidad del Profesorado, votó la reforma que abolía su mayoría en el Claustro General, y todos los profesores aplaudieron y comentaron el gesto gallardo de la Facultad de Medicina y Farmacia.

Cuatro rectores han pasado por el más alto sitial. Dos de la Facultad de Letras y Ciencias y dos de la Facultad de Derecho y Ciencias Sociales. Falta sólo la Facultad de Medicina y Farmacia en el turno de las Facultades.

Esperamos que todos los profesores verán con agrado nuestras aspiraciones y contribuirán con sus votos a elegir rector a un profesor de la Facultad de Medicina y Farmacia.

NUEVOS METODOS QUE DEBEN USARSE PARA EDUCACION PRIMARIA DEL NIÑO

Disertación del Profesor de Psicoanálisis, señor Juan Marín, sobre este asunto, en la sesión del Club Rotario

VOLVERA OTRO DIA A EXPLANAR MEJOR SUS IDEAS

Invitado el Coronel Silva a disertar sobre el campamento de verano que organiza una casa industrial de esta ciudad

La disertación del Profesor de Psicoanálisis que ayer pronunció el doctor Juan Marín, valiéndose de la tribuna rotaria, fué escuchada con el marcado interés que hoy se les viene prestando a los problemas relacionados con la educación sexual de la juventud.

Sus palabras dieron motivo a que se pensara en otra conferencia sobre el mismo asunto, a cuyo efecto se volverá a invitar al doctor Marín, para que con más tiempo explane sus ideas sobre los nuevos métodos que deben emplearse en la educación primaria de los niños.

La sesión la presidió el señor Julio Blanco Herrera, por ausencia del doctor Luis Machado, que se encuentra en Key West tomando parte en unas fiestas rotarias.

El señor Blanco Herrera, concedió la palabra para comentar la ponencia del doctor Marín, al doctor Perera (José) quien, en breve discurso, dijo cosas muy atinadas sobre la eficiencia de la psicoanálisis.

También invitó al Coronel Silva a disertar sobre el campamento de verano cuya organización está llevando a cabo por encargo de la firma Crusellas y Compañía, manifestando el señor Silva que otro día tendría el gusto de hacerlo, pero que de momento deseaba manifestar sus ideas sobre la educación de la juventud, coincidían en gran parte con las del doctor Marín, recordando un folleto que había publicado sobre el particular.

Dicho folleto, efectivamente, según manifestó después el señor Blanco Herrera, había sido publicado por el Club Rotario en su órgano oficial, acordándose ayer a petición de numerosos asociados, reproducirlo en la mayor brevedad.

Otro acuerdo del Club, a propuesta del señor Blanco Herrera, fué el de amenizar las sesiones durante este mes y el de Febrero, con números de canto y música cubana, para solaz de los turistas que en gran número concurren por este tiempo a las sesiones.

La sesión terminó con unas palabras del Presidente del Cub Rotario de Mérida de Yucatán, insistiendo en la invitación que hizo a los rotarios cubanos de concurrir a la convención rotaria que pronto ha de celebrarse en aquella ciudad, prometiéndose a los excursionistas hacerles grata la estancia en la región yucateca.

He aquí la relación de rotarios visitantes que concurrieron a la sesión de ayer:

Rev. Dean G. L. Cassidy of St. Patricks Cathedral Hamilton. Ontario.

John Dolph. Washington. D. C.

Primer presidente de su Club y muy prominente en trabajos en favor de la Juventud.

Walther D. Foss, Cleveland Ohio.

Walther G. Grahn, Lakeland Florida.

John C. Mathews, Detroit. Ohio.

Adam Brautegan, Monessen Pa.

Simeon Isaacson, Seymour. Conn. Alj. German, River Rouge Michigan.

Franw A. Bohnig, Brooklyn, N. Y.

Harry S. Evans, Washington D. C.

A. F. Corbin, New Britain Conn.

Doctor Thomas Armstrong, Unión City N. J.

Jack Meister, Unión City N. J.

Will P. Taylor, New York N. Y.

Ward. B. Brown, Keokuk Iowa.

Richard M. Barry, Middlesboro. Ky.

John L. Weaver, Washington D. C.

Lyman B. Coddington, Summit N. J.

E. A. Manley, Harvard 111.

James B. Barrett, Providence R. I.

Julio Zetina, México.

Manuel Molina, Sagua la Grande.

Doctor Narciso Sousa vice-Presidente del Club Mérida Yucatán.

Los barros afean el rostro más bello. Unguento Sanativo del Dr. Rabell los hace desaparecer rapidamente.

WARNER-AGÜERO
Retratos artísticos exclusivos
Primer premio en la última Exposición de Fotografías celebrada en la Habana.
O'Reilly Núm. 114. Teléfono M-1256.

HABANERAS

(Viene de la página NUEVE)

BENDICION NUPCIAL

EN LA IGLESIA DE SAN JUAN DE LETRAN

En pleno día.

Al dar las doce.

Una boda que está concertada para el domingo en la Iglesia de San Juan de Letrán, el severo templo de los Padres Dominicos, en el Vedado.

Es la novia, la señorita María Cecilia Etchegoyen y de la Torriente, **Chichí**, como la llaman todos con cariñosa familiaridad,

Airosa y bonita.

Graciosísima.

Contraerá matrimonio con el joven doctor José Antonio Muñoz y Jiménez, talentoso abogado y notario, establecido en esta capital.

Han sido designados padrinos el doctor Francisco Etchegoyen y Montané, padre de la adorable **fiancée**, y la respetable señora Laura Wilson de Lavalett, viuda de don Cosme de la Torriente.

Testigos.

Seis por la novia.

El doctor Cosme de la Torriente y los señores Salvador Rionda, Raul Trelles, Fernando de Zayas, Julio Montero y Armando Etchegoyhen.

A su vez, como testigos del novio, suscribirán el pliego matrimonial el Secretario de Obras Públicas, doctor Carlos Miguel de Céspedes; el doctor José Manuel Cortina, Senador de la República; el Jefe del Ejército, General Alberto Herrera, y los señores Regino Truffin y Rafael Muñoz.

El adorno de la iglesia, encomendado a **El Fénix**, decano de los jardines del gran mundo habanero, será realmente regio.

Todo con las más bellas flores importadas del Norte.

Cuanto al bouquet, encargado igualmente a los exquisitos floristas del famoso jardín de Carballo, el jardín de Palacio, lo recibirá la novia como un regalo de la encantadora señorita Silvia García Coello, su amiga predilecta.

El automóvil del doctor José Manuel Cortina, bellamente decorado por **El Fénix**, conducirá a la novia hasta el templo.

Después de la boda se trasladarán los nuevos esposos a Europa, a donde lleva el doctor Muñoz una misión de carácter diplomático.

Irán en avión hasta Miami, para allí seguir viaje en automóvil a Nueva York, donde tomarán el trasatlántico que los conducirá al viejo Continente.

Boda elegante.

Que resultará muy lucida.

Aquí va lo Lorenzo Angulo

EN "SANS SOUCI"

Jueves de moda.

En el suntuoso **Sans Souci**, que ofrece cada noche especial interés por el brillante conjunto de familias que allí se reunen para disfrutar de tan selectas fiestas.

La orquesta argentina, dirigida tan competentemente por Demare, alternó en los bailables con el jazz band del profesor Puentes y un son.

Se bailó en la terraza y también en los salones techados, animadamente y sin tregua.

Un **party** donde resaltaban las señoritas Lourdes Ramos Izquierdo, Amalita Rivera y Aimee Mendizábal, con la señora Matilde A. de Mendizábal.

Mr. Charles A. Page, de la Embajada Americana, tenía invitado en su mesa al Major y Mrs. O'Hare, Mr. & Mrs. Frederick Lee, Mrs. Lewis, Miss Natica Nast, tres señoritas tan graciosas como Cuca Menocal, Celia Velasco y Carmen Menocal, con el teniente Melville, Gonzalo Morales, Nicolás Pérez Estable y Luis Velasco.

En otra mesita dos parejitas.

Esther Herrera y
Guillermo Belt.

Aimee Fowler y
Leopoldo Goicoechea.

Otra mesa con las señoritas Alzugaray, Rosa Martínez y Blanca del Peso y los jóvenes Carlos Alzugaray, Manolo Hevia y Luis del Peso.

Mr. Charles Hartman en otra mesa con Mr. James E. Smith, Miss Louise Dog, Mrs. Charles Hortman.

El doctor Carlos de la Torre y señora con el señor Hubert de Blanck y Pilar Martín.

Otra mesa en la que resaltaban estas parejitas:

Ofelia Valverde y Fernando Comas Bolfa.

Josefina Morales de los Ríos y
Miguel Fernández Gaytan.

Ofelia Morales de los Ríos y
Evelio Morales de los Ríos.

Josefina Valverde y
Tomás A. Cano.

Ylas señoras de Valverde y Ríos.

Con el Príncipe Frederick Leopoldo, sobrino del ex-Kaiser de Alemania, el que se hospeda en el hotel **Almendares** estaban la Condesa Amerix el Barón y la Baronesa Ludolpe, Mr. & Mrs. Adolfo Goelde y Mr. & Mrs. Enrique Block.

Gran noche en Sans Souci.

DISTINGUIDA VIAJERA

Al llegar...

Una distinguida dama.

Es la señora viuda de Martínez, Angelina Ojea, que vuelve a Cuba después de treinta y ocho años de ausencia.

Se la espera mañana, a bordo del vapor **Siboney**, con su graciosa hija Chichí.

Viene por una temporada.

De varias semanas.

La pasará en la casa de la Loma del Mazo de su interesante hermana Virginia Ojea.

¡Llegue con toda felicidad!

UNA LINDA BABY

En el Vedado.

En la Clínica Anglo-Americana.

Ha dado a luz una hermosa niña la joven e interesante dama Josefina Vila, esposa del distinguido abogado, y caballero muy estimable, doctor Leopoldo de Sola.

Alumbramiento feliz.

En las condiciones mejores.

Fué asistida la señora Josefa Vila de Sola por el eminente doctor Sergio García Marruz.

Rodeada de los mayores cuidados y atenciones sigue en aquella famosa clínica.

¡Enhorabuena!

EN EL AUDITORIUM

Gran fiesta teatral.

Interesantísima.

Celébrase mañana a beneficio de la Asociación de Estudiantes de Medicina Veterinaria.

Será en el Auditorium.

Con un magnífico programa.

Ha sido organizada por la comisión que componen los simpáticos jóvenes Jorge de la Torriente, Rubén León y Luis de la Cuesta.

Toma parte Luisa María Morales, la bella y gentil soprano, siempre tan aplaudida.

Cantará el aria de **Manon**, de Puccini, y **Faisán**, de Ernesto Lecuona.

A su vez las célebres hermanas Pfarry bailarán el tango **Morfina, Los millones del Arlequín** y un baile chino.

Muchos los atractivos.

De todas clases.

NOCHES DEL PRINCIPAL

Una nueva obra.

En el cartel del Principal.

Quiero referirme a **Los Marqueses de Matute**, comedia de costumbres, en tres actos.

Obra muy cómica.

Divertidísima.

La vida grotesca en sí de unos rastacueros con ínfulas de sangre azul.

El estreno de **Los Marqueses de Matute** está dispuesto para esta noche, tomando parte principal en la representación el sobresaliente actor Jesús Tordesillas, que está graciosísimo.

Noche de moda.

Y de abono.

EN HONOR DE SAN PABLO

Fiesta religiosa.

En la Caridad.

Celébrase mañana en honor de San Pablo ofrecida por la caritativa dama María Polo.

El altar, engalanado **bellamente**, lucirá en realidad **precioso**.

Dará comienzo a las ocho.

Puntualmente.

MIERCOLES DE ALMENDARES

Muy animada.

Con gran concurrencia.

Fué así, en la noche del miércoles, la fiesta semanal del hotel Almendares.

Hubo un premio de **golf** que correspondió a Miss. Gallein.

Un trofeo de plata.

Muy fino.

Otro premio, el de las carreras de caballos, según se estila en Nueva York, tocó a Mr. Daniel.

Y el premio de una muñeca, vistosamente trajeada, se le adjudicó a la señorita Consuelo Terry, de Nueva York, que bailó el tango admirablemente con el joven Martín.

Mañana habrá un **tea-dance** en el aristocrático hotel donde se hospeda el Príncipe Federico Leopoldo, sobrino del ex-Kaiser de Alemania, que nos visitará por breves días.

Tendrá comienzo a la terminación del desafío de Polo.

Que empieza mañana.

En los nuevos terrenos.

FIESTA BAILABLE

En la tarde de mañana.

Una fiesta bailable.

Celébrase en la casa de Estrada Palma número 23 en honor de la señora Elvira Gounaurd, bello esposa del doctor Angulo Juez Correccional de Matanzas.

Organizada por los distinguidos esposos Ernesto Angulo y Clara Luisa Díaz.

Tocará un texteto.

El de Cubanacan.

VEDADO TENNIS CLUB

La junta de hoy.

Junta de elecciones.

Se celebrará por la noche, con la única candidatura presentada, que es la de la directiva actual.

Mantiénese en la presidencia, con la simpatía de todos, el señor José Emilio Obregón.

Antes habrá una comida.

De socios.

Enrique FONTANILLS.

Salas-hnos
ALTA COSTURA
Liquidamos Abrigos y Vestidos de Invierno desde $40.00 en adelante.

SOCIEDADES ESPAÑOLAS

9 Ilustres Cubanos Serán Condecorados

Hoy, a las once de la mañana, en los Salones del Casino Español, serán condecorados por el Embajador de España en Cuba, señor Méndez de Vigo, con las condecoraciones que les ha otorgado S. M. el Rey de España, don Alfonso XII, a propuesta del Gobierno que preside el general Primo de Rivera, los señores siguientes:

Doctor Rafael Martínez Ortiz, Secretario de Estado; el general Carlos Rojas, Secretario de Guerra y Marina; doctor Miguel Angel de la Campa, Subsecretario de Estado; Coronel Julio Morales Coello, Presidente del Tribunal Supremo de Guerra y Marina; el Coronel Julio Sanguily, Director de la Escuela de Aviación Militar el Teniente Coronel de Marina, Alberto Carricarte; doctor Luis Santamarina, Consejero de Embajada; Teniente de la Marina de Guerra, señor Ostolazabal y el doctor Tomás Servando Gutiérrez.

Una Matinée de los Hijos de la Capela

En Junta General se nombró la Comisión de Fiestas que se encargará de la organización de esta fiesta que resultará como la última, celebrada, grandiosa.

La componen los señores Plácido Rey Antón, como Presidente; Ramón Guillermo Antón Secretario; Manuel Anca Crueiro, Tesorero y Amador Antón, vocal.

Todavía han de ser agregados a la comisión, asociados de reconocido mérito social. Por lo pronto la comisión nombrada tenemos noticias de que ha comenzado sus labores y tiene el decidido empeño de alcanzar un éxito formidable.

Daremos cuenta a menudo de las actividades de esta Sociedad en relación con esta fiesta.

Los Empleados de Peletería en Junta

La Unión Nacional de Empleados de Peletería que preside nuestro buen amigo el señor Domingo Lázaro Maslado, acaba de celebrar su Junta General reglamentaria, en su nuevo domicilio social.

Ocupaban el estrado el secretario señor Miguel Rodríguez; los Vicepresidentes señores Sabates y Brea; el Tesorero señor Anca y los Vocales señores Meizoso, Ron, Rodríguez, López, Cabrera, Lugo, Rey, La Torre e infinidad de asociados.

La Junta General otorgó un voto de gracias a la Directiva por su labor social, ya que el estado económico de la entidad y su marcha progresiva, demuestra el entusiasmo de que están animados todos sus directores.

Se nombró Presidente de Honor el señor José M. Pérez Castaño, como premio a sus méritos y sacrificios contraídos en las luchas sociales.

Se acordó enviar al doctor Ramón Zaydin un mensaje de gratitud en prueba de afecto, por las constantes demostraciones de simpatías en pro de las luchas y en beneficio de los dependientes en general.

Terminado el acto, el Presidente social señor Lázaro Machado, obsequió a todos los concurrentes al acto, brindándose por el feliz éxito social.

Diversas Noticias de "E. Integral"

Con la asistencia de casi la totalidad de las señoritas que componen el Consejo de Damas de España Integral celebró sesión este importante organismo bajo la presidencia de la competentísima presidenta del Consejo Srta. Angélica Díaz Fernández y actuando de secretaria la titular y no menos competente señorita María Castro González.

Fué aprobada el acta anterior. El Consejo conoció de la moción presentada al Directorio por el Vocal señor Pedro Galán y que el Directorio estimó conveniente la sancionara el Consejo de Damas que tanto se distingue en todos los trabajos que beneficien a la Institución, acordando aprobar en todas sus condiciones lo expuesto en la referida moción relacionada con la elección de la reina de simpatía de España Integral que muy pronto se darán a conocer las bases de este concurso.

INICIADOS LOS ENSAYOS

Con la animación acostumbrada entre las señoritas y jóvenes de España Integral se han iniciado los ensayos del Cuadro de Declamación con la comedia en un acto titulada La Romántica en la que han demostrado sus excelentes cualidades artísticas las señoritas Elvira Díaz Fernández; Rosa Díaz y Carmen Díaz y los jóvenes señores Emilio Vega Núñez; Antonio Gómez y José Otero.

EL BAILE DE ASOCIADOS

Como hemos anunciado el próximo sábado día 25 tendrá efecto en los salones de España Integral el baile de asociados el que será amenizado por la afamada orquesta del profesor Ríos compuesta de siete profesores. Los asociados que deseen invitaciones pueden pasar por la secretaría de la Institución a donde se les facilitarán, estas invitaciones son exclusivamente de carácter familiar.

El Gran Baile del Iberia, en Febrero

Ampliando la noticia que en días pasados hemos anticipado respecto al Baile que el Real Iberia celebrará el día 8 de febrero, en sus regios Salones de Prado No. 70, podemos informar a nuestros lectores que son muchos los alicientes con que cuenta esta gran fiesta.

Sabido es que los Iberistas prestan siempre muy especial atención a seleccionar una buena orquesta para sus Bailes y en esta ocasión lo demuestran una vez más, pues han contratado la de Los Diplomáticos, que debidamente reforzada, promete estrenar muchos bailables entre ellos varios fox-trots y danzones cantados.

Este baile será de pensión y ya los bailadores pueden ir comprando su entrada para no tener que hacer cola ese día.

NEVERAS
TRADE MARK
OSOBLANCO
PORCELANA Y ESMALTE
EN MUEBLERIAS Y FERRETERIAS

Los Electos en el "Club Tres Ríos"

Celebró junta general y de elecciones esta entusiasta colectividad.

En ella se trataba de conocer y aprobar la labor realizada por la Junta Directiva durante el año que terminó en treinta y uno de Diciembre último, así como el balance anual e informe de la Comisión de Glosa, y también de elegir la nueva directiva.

Dió comienzo la sesión en medio del mayor entusiasmo; presidiendo la Junta el señor Daniel González.

Seguidamente se trataron por su orden los asuntos a que antes nos referimos, y que no exponemos detalladamente, por ser muy extensos y carecer aquí de espacio, concretándonos solamente a decir que la Directiva mereció reiterados aplausos de la masa social allí reunida.

A continuación el señor Secretario manifestó a la Junta que en Secretaría sólo se hallaba presentada y certificada, de acuerdo con los estatutos sociales, la Candidatura Oficial, presentada por la Comisión de Elecciones designada al efecto; dando lectura a la misma; y una vez conocida por todos los asociados presentes, se la entregó al Presidente social, el cual la recibió e inmediatamente fué aclamada por la Junta unanimemente resultando electos para formar la Junta Directiva del Club Tres Ríos, que ha de regir durante el período de 1931, los señores siguientes:

Daniel González, Presidente; Benjamín Añel López, Vice Presidente: Segundo Vazquez Rodríguez, Secretario; Vicente Vazquez Bouzo Vice Secretario; Cándido García Vazquez Tesorero y Manuel Nava González, Vice Tesorero.

VOCALES: Francisco López Rodríguez, Francisco Pereira González; Eladio Fernández Eiriz; Camilo Fernández Rey; Lisardo Vázquez López; Manuel Vázquez Rodríguez; Jesús Díaz Novoa; Adolfo Carreras Justo; Eduardo Alvarado López, José Vázquez López; Fructuoso Iglesias Alvarez; Edelmiro Fernández Martínez; Benito Rodríguez Pardo; José Siero Sánchez; José Novoa; Ramón García Castro, Esteban Novoa González y José Rey Eiriz.

Sección de Propaganda:

Baldomero Ledo Rodríguez, José Balseiro Alvarez, Antonio Pereira Alvarez, Miguel Diéguez Fernández, José Diéguez Fernández, José Cielo Rey, Casimiro Novelle González, Antonio Díaz Felpeto y Constantino Andelo.

La toma de posesión está señalada para el día 26 del presente mes, a las dos de la tarde. Con tal motivo habrá una pequeña recepción de carácter social, para la cual el Presidente invita a todos los asociados.

Durante la noche del día 8 de Febrero próximo celebrará esta Sociedad un gran baile de pensión en el salón social.

Nuestra felicitación al Club y a la nueva Directiva.

La Posesión en el Centro Valenciano

El próximo domingo como ya hemos anunciado a nuestros amables lectores, tomaron posesión la nueva Junta Directiva, que lleva como presidente de la misma, al señor Adolfo Galindo, nuestro buen amigo y notable artista.

Con este objeto tendrá lugar una animada fiesta bailable, después de dicho acto, constituyendo para ello un éxito desisivo para la colectividad valenciana.

Reseñamos detalladamente este acto que ha de iniciar una vida activa y de progreso para la "barraca" de Zulueta y Gloria.

Así será, por que conocemos a los benos asociados que la integran.

UNA VELADA TEATRAL LITERARIA.

Para el jueves, día 30 de los corrientes, la Sección de Fiestas, ha organizado una agradable velada teatral literaria, en memoria del eximio novelista valenciano Don Vicente Blasco Ibáñez, velada que habría de celebrarse el día 29 de los corrientes con motivo de su fecha del natalicio pero que por causas ajenas a la voluntad de todos, no puede celebrarse ese día.

Se pondrá en escena la bonita comedia Fieras Mansas, bajo un reparto interesante, hélo aquí:

Leona: Sra. Emilia Dumovich, que goza de una gran fama; Consolación Srta. Emilita Dumovich, que donde actua demuestra sus cualidades: Angelita: Srta. Angelita García; interpretado por esta bellísima señorita, gentil Vice Secretaria del Comité de Damas, que hace esa noche su debut; Fortunato: Sr. Vicente Castelló; Valentín: Sr. Rafael Juan Alonso; Simplicio: señor José Zamorano Blay; insustituible presidente de la Sección de Fiestas.

El distinguido periodista y literato señor Carlos Manuel Alvarez, hablará esa noche a la distinguida colonia valenciana de la Habana, sobre la vida y obras del genio fallecido.

Será esta velada por invitación, gratis, para los señores asociados y sus familiares y amigos de estos: por la Secretaría de la Sección de Fiestas, se pueden adquirir las invitaciones para dicho acto.

Estamos seguros de que esa noche no se cabrá en el Centro Valenciano, dado el objeto de la velada y Conferencia que ha de pronunciarse.

Hemos de hablar con detenimiento sobre esto.

Juntas Directivas

Mondoñedo y su Comarca. — Celebrará Junta general, hoy, día 24, a las nueve de la noche en el Centro Gallego.

El Valle de Lemus. — Celebrará Junta general el domingo 26 del actual, a las tres y treinta de la tarde, en el Centro Gallego.

Club Lalín. — Celebrará Junta general el domingo próximo, día 26, a la una de la tarde, en el Centro Gallego.

Sociedad Jovellanos. — Reunión de la Sección de Propaganda, el día 26, domingo próximo, a las dos de la tarde, en el local social.

Centro Asturiano. — Celebrarán sesión, hoy, a las ocho y media de la noche, las Secciones de Instrucción, extraordinaria y ordinaria, la Sección de Recreo y Adorno y la Comisión Pro-Sanatorio.

Centro Gallego. — Celebrará sesión hoy la Sección de Sanidad, a las ocho y media de la noche.

Del Tenerife

Como ya hemos anunciado el próximo sábado 25, se celebrará en la casa social del Tenerife Club Deportivo y de Instrucción y Recreo, sita en Amistad 150, frente al Parque de la Fraternidad, una gran Velada, en la que se exhibirán dos películas que llevan por título Un viaje a las Islas Canarias y la Ruta de Maceo.

Además números de canto por los hermanos Jiménez, números de piano y guitarras y para terminar un baile.

—El entusiasmo que existe entre las componentes del Comité de Damas hace pensar que en esa noche la casa de los "tinerfeños" será pequeña para la gran concurrencia.

—La parte bailable está a cargo del "Danie"s Jazz Band" que como siempre obtendrán grandes aplausos por su buena ejecución.

SOCIEDADES CUBANAS

MAÑANA, EN B ENTRE 27 Y 29.—Mañana sábado se celebrará en los salones del Centro Mejicano de Cuba, un gran baile para asociados.

Será ejecutado en este baile, un atractivo programa bailable por una orquesta y un sexteto.

Será esta fiesta exclusivamente para asociados, e invitados.

Las numerosas damitas simpatizadoras del Centro Mejicano harán acto de presencia en este baile, dándole ese colorido que tanto significan a las fiestas del Centro.

EN MEDINA.—Para el próximo martes día 28, se celebrará en los salones de la Asociación de Propietarios de Medina, una gran matinée bailable, que ha sido denominada «Una Tarde Cubana».

El martes se celebra el Natalicio del Apóstol de nuestra independencia, razón por la que la tarde de Medina, será genuinamente cubana, y las piezas que se interpretarán constituyan el mejor exponente de nuestro folk-lore.

En esta matinée tocará la orquesta del profesor Calabaza y el Sexteto Habanero, Jr.

LA MATINEE DE LA COTORRA.—Organizada por una poderosa institución de carácter benéfico se celebrará el próximo domingo una gran matinée bailable en los hermosos jardines de La Cotorra.

De numerosas fases consta el amplio programa que se efectuará el domingo en La Cotorra.

A las 11 y media el profesor Adrián del Valle, expondrá sus puntos de mira sobre la doctrina del naturismo.

A las 3 será servido un almuerzo a los componentes de la sociedad Pro-Vida. Desde las 12 comenzará a desarrollarse el programa bailable.

Será una fiesta trascendental la que el domingo celebra la Sociedad Pro-Vida en La Cotorra.

EN EL CLUB LA PURISIMA.—Mañana se celebrará en este Club, un gran baile a beneficio de sus numerosos asociados.

El local de este Club, situado en Tamarindo 17, lucirá una hermosa iluminación.

El presidente del Club La Purísima, Sr. Diego Brenes, tiene en proyecto una interesante serie de bailes que comenzarán con el advenimiento del reinado de Momo.

Próximamente ha de publicar la nueva directiva que regirá los destinos de este floreciente Club, durante el presente año.

Para la fiesta que celebra mañana el Club La Purísima es indispensable a las damitas la presentación de la invitación a la Comisión de fiestas.

Acuerdo de la Junta Directiva.

Enrique PORTO

DOCTOR PEDRO PALMA
Ex-Ayudante del Dr. Fernando Asuero.
Curso especial con el Profesor Jaworski en Paris. Tratamiento por el Método Asuero y Medicina General. En Malecón No. 250, Teléfonos A-9142, M-8968.
Consultas de 8 a 12 A. M.: 10 pesos. Por la tarde, de 2 a 5: 20 pesos. Tratamientos especiales a precios convencionales.
ENFERMEDADES QUE SE TRATAN:
Reumatismo en todas sus formas, Diática, Sordera, Asma, Estreñimiento, Hemorroides, Varices, Neurastenia, Ulceras Varicosas, Neuralgias, Colitis, Epilepsia, Distintas formas de Parálisis, Trastornos Mentales.

Proclamados por los de Fonsagrada

Han sido aclamados en la Junta General de elecciones, miembros de su Directiva los señores siguientes:

Presidente: Sr. Jesús Fernández; Vice Presidente: Sr. José Fernández López; Secretario: Sr. José Longarela; Vice Secretario: Sr. Jesús Vidal; Contador: Sr. Manuel Díaz Moreno; Vice Contador: Srta. Antonia Neira; Tesorero: Sr. Indalecio Méndez y Vice Tesorero: Sra. Concha Cabo de Burgué.

Vocales: José Villaverde; Inocencio Fernández; Braulio Muiña; Jaime López Mesa; Isabel Pereira; Inocenta Burgué; Alberto Díaz; Manuel Méndez Pasarin; Eustasio Burgué; Daniel Alvarez; Julio Fernández y Germán Cuervo.

Suplentes: Rosalía López; Mercedes García de Diaz; Elías Ferreiro; Aquilino Burgué; José López Ulloa y Plácido Alonso Pasarin.

Baile de Socios en Dependientes

Espléndido el decorado que llevarán los bailes de Carnaval en esta Asociación. El artista Vázquez se ha hecho cargo de confeccionarlos. Las decoraciones cubrirán todo el vestíbulo de Prado. Las escaleras lucirán bosque de plantas.

La Sección de Recreo prepara ya el primer baile dela serie que hemos anunciado. Se efectuará el sábado día 1 de Febrero. Baile de socios, sin pensión.

Una orquesta, dos sextetos y un jazz-band ejecutarán el programa de bailables.

El baile comenzará a las nueve de la noche.

Los Intérpretes en Foment Catalá

Para el próximo día 26 señalan la Asociación de Representantes e Intérpretes de Hoteles de la Habana, su baile anual a beneficio de la Asociación. Baile que sólo su anuncio ha despertado un entusiasmo entre la "grey" bailadora.

El haber contratado la orquesta de Manolo Barba y un sexteto que es conocido por todos los que siguen de cerca a aquellos que saben ejecutar bien; el tres y las maracas; ha hecho que escaseen las entradas para dicho baile de los Intérpretes.

Grandes regalos para las damas y damitas. Exquisitos obsequios para los caballeros son los alicientes que le sigue para la esplendorosa fiesta que han de celebrar el día 26, domingo, en los coquetones salones del Gran Foment Catalá.

Millares de invitaciones se han repartido entre las Damas y Damitas que gustan de asistir a los buenos bailes; y es por eso, que le auguramos un éxito rotundo a los Intérpretes e nsu fiesta del día 26 del actual.

Un gran baile; una buena orquesta, un aplaudido sexteto y grandes regalos serán la divisa de esta fiesta de la noche del domingo.

Una Velada en la "Est. Cervantes"

Como hemos anunciado en crónicas anteriores la Sociedad Estudiantil Cervantes, celebrará una gran velada artística el próximo día primero de Febrero, en los elegantes salones del Centro Castellano, con motivo de la fundación de la Revista Castilla Cultural, que ese día será repartida gratuitamente entre los asistentes.

El Cuadro de Declamación que dirige el señor Emilio Graciani, pondrá en escena la divertida comedia en dos actos titulada La Leyenda del Maestro, que será bellamente representada puesto que se está ensayando con el mayor esmero.

Numerosos números de variedades figuran también en el programa, de los cuales daremos cuenta próximamente.

Grande es la demanda de invitaciones, lo cual hace esperar que esa noche los salones del Centro Castellano, se verán invadidos por gran número de familias castellanas.

DE LA REVISTA

Se están ultimando los trabajos del primer número de la Revista Castilla Cultural, que verá la luz el día primero del próximo mes de Febrero, y que a juzgar por las opiniones recogidas hasta el presente, será un nuevo éxito para esta simpática entidad.

Nuestra sincera felicitación para su Director y cuerpo de redacción.

Los de Ortigueira en "La Polar", el Día 2

Sin precedentes ha de resultar el gran festival que están organizando la sociedad de Beneficencia Naturales de Ort

EN RELACION CON EL FINANCIAMIENTO DE LA VIA CENTRAL LLEGO UN ABOGADO

Es consultor del National City Bank y su viaje obedece al financiamiento de la carretera. Vino por la ruta de Florida

BARCOS CON TURISTAS

Mañana, sábado, llegarán de New York los vapores Siboney y Caronia, de Miami llegará hoy el Evangeline, de New Orleans el Atenas, de Tampa y Key West el Cuba.

UN VIAJE ESPECIAL DEL BOURBORNNAIS

El señor Ernest Gaye, Agente general en la Habana, de la Compañía Trasatlática Francesa, ha recibido un cablegrama informándole que tocará en la Habana en viaje especial, el trasatlántico francés Bourbornnais, que llegará a la Habana el día 13 del próximo mes de Febrero para salir el día 15 para Puertos del Norte de España.

Este barco tomará el turno del vapor francés Cuba, que salió de la Coruña para la Habana y Veracruz, pues el Cuba irá a Houston donde tomarán pasaje gran número de miembros de la Cámara de Comercio de Texas, que darán una excursión por las Antillas.

EL MUNAIXIE

Con carga general llegó ayer tarde el vapor americano Munaixie que procede de New York.

ABOGADO DEL NATIONAL CITY BANCK

Por la vía de Key West llegó ayer tarde el abogado americano E. Bisbee de la firma Usmore Bisbee Stein abogados del National City Eanck, de quien se dice que viene para la nueva negociación o financiamiento de la carretera central. Acudieron a recibirlo el señor José Emilio Obregón y doctor Arturo A. Sánchez Bustamante.

Otros viajeros llegados por esa vía fueron F. P. Atevhender, Presidente del Chas Seguritie Banck, Mr. David Barry y señora, Abogado de Pennsylvania y los periodistas J. A Guttman y W. Ledahy y señora.

Por la misma vía embarcó ayer el Vicecónsul de los Estados Unidos en la Habana, Mr. Harrington quien ha sido trasladado a París

EL NORTH LAND

Procedente de Key West llegó en el día de ayer el vapor americano North Land, que trajo carga general y 137 pasajeros entre ellos los señores William Sinclair, Margater Van Buren, Jesús Benítez, Carlos A. Aguilar, Cristóbal Pérez e hijo, Dionisio Mallen y familia, Armando M. Pérez, Jaime Mestre, Enrique Fuentes, Francisco Maristani, Enrique Pineda y otros.

Por la misma vía, embarcaron en el Governor Cobb los señores Carlos Ruiz Acosta, Luis Machado y los demás turistas.

EL IROQUOIS

Con 183 turistas llegó ayer el vapor americano Iroquois que procedía de Miami.

EL SPAARNDAM

De Rotterdam, Boulogne sur Mer, Coruña y Vigo llegó ayer el vapor holandés Spaarndam que trajo carga general, 120 pasajeros para la Habana y 31 en tránsito para México y Ner Orleans.

Llegaron en este vapor los señores Juan Amesti, Manuel Dorado Castro, Celestino Martínez Fernández, Antonio Catecaus, Basilio Gijira y los demás inmigrantes de distintas nacionalidades.

De tránsito va el periodista alemán Friedeirick Wilhelm.

CASOS DE POLICIA

La policía del Puerto conoció ayer de los siguientes casos.

—El Jefe de la Policía de la Ward Line señor Honcrato Cueto, y el Aduanero número 178 procedieron al arresto de Alejandro Lecoure vecino de Lamparilla número 94, por que pretendió embarcar como polizón en el vapor Iroquois, siendo además acusado de hurto pues una chapa de un camarero del barco la llevaba sin que pudiera justificar su procedencia.

—Sebastián Cabrera y Juan Guarvale, ambos tripulantes del vapor americano Munloyal, fueron arrestados al suspenderle la fianza la compañía donde la habían tomado, para poder gozar de libertad provisional.

—El vigilante 26 arrestó al chofer Hilario Brito, vecino de Herrera 42, por haberlo desobedecido.

—El vigilante Carrillo dejó incurso en multa a los choferes José Feito, Jacobo Marisa, Rogelio Pernas, Aurelio Freire, por infracciones municipales.

—José Quevedo Martínez, piloto de la Marina mercante cubana denunció que el Capitán del remolcador Maceo tenía abandonado su destino, permitiendo que el barco saliera del puerto sin estar a bordo, extremo que comprobó el vigilante número 16, dándosele cuenta al Capitán del Puerto.

EL SEATRAIN

Anoche llegó de New Orleans el ferry inglés Seatrain que trajo wagones con carga general.

EL HENRY M. FLAGLER

El ferry Henry M. Flagler llegó ayer de Key West con 26 wagones de carga general.

EL CARRONPARK

De Norfolk y conduciendo carbón mineral llegó ayer el vapor inglés Carronpark.

SALIDAS

Salieron ayer el Governor Cobb, el Henry M. Flagler para Key West, el Ulua, para New York, el Republic para Filadelfia, el Munloyal para Boca Grande, el yacht americano Colmena para Key West.

EL ALFONSO XIII

En la tarde del pasado miércoles salió de la Coruña para la Habana, el trasatlántico español Alfonso XIII que trae carga general y pasajeros.

MOVIMIENTO DE VAPORES

Se Esperan

ENERO 24

Atenas de Cristóbal.
Evangeline, de Miami.
Cuba, de Tampa y Cayo Hueso.

ENERO 25

Siboney, de New York.
Caronia, de New York.
Iroquois, de Miami.
North Land, de Cayo Hueso.

Saldrán

DIA 24

North Land para Cayo Hueso.
Atenas, para Puerto Castilla.
Evangeline, para Miami.

SIBONEY

Siboney, para New York.
Caronia, para New York.
Spaardam, para Tampico.
Heredia, para Cristóbal.
Iroquois para Miami.
Cuba, para Cayo Hueso.

Estado del Tiempo

NOTA DEL MEDIODIA DEL JUEVES

La presión barométrica persiste alta desde las Antillas, por el Caribe, Golfo de Méjico, Méjico, Estados Unidos y Canadá occidental y también en el Atlántico

Pronóstico para el viernes: Mitad occidental: Tiempo variable. Ligero descenso en las temperaturas. Vientos moderados a frescos de región Norte.

Mitad oriental: Buen tiempo. Iguales temperaturas. Vientos finos variables.

Observatorio Nacional.

LA ASOCIACION POSTAL DE CUBA

El Sr. Jorge Cuervo Calvo ha sido electo Presidente

Con la acostumbrada animación y reñida lucha se celebró en la Asociación Postal Nacional de Cuba, las elecciones para los años le 1930-31 saliendo electa por una abrumadora mayoría la Candidatura siguiente:

Presidente: Jorge L. Cuervo Calvo; Vicepresidente: Augusto Franquiz y Ayon; Secretario de Actas: Roendo Iglesias; Vice: José Romero Hernández; Secretario de Correspondencia: Raul Alpizar y Poyo; Vice: Angel Pedroso Cuevas; Tesorero: José Costa Francés; Vice: José A. Collado; Contador: Félix Jorge; Vice: Carlos Masso.

Vocales:

Ricard Illa Truiz; Alberto Cot; Ramón Miró; Sebastián Rodríguez; Aquilés León; Water D. Scott; Felipe Ortega; Alfredo Fiore.

Vocales suplentes:

Martí González Borroto; Antonio Granado; Alfonso Alamilla; Raul Hernández; Jorge Ortiz Valiente; Félix García Revelo; Juan B. Aguila.

La toma de posesión de esta candidatura se efectuará el día siete del entrante mes de febrero con una magnífica velada literaria musical, en su local social de Lealtad 58 (altos).

Muchos éxitos les deseamos a los componentes tolos de esa nueva directiva que regirá los destinos de la floreciente Asociación Postal Nacional de Cuba.

ESTA CONFECCIONADA LA CANDIDATURA OFICIAL PARA EL "CENTRO DE CAFES"

La Junta Directiva celebró una reunión tratando de varios asuntos de interés para la clase. Una comisión nombrada

Con la asistencia de casi todos sus integrantes se reunió la Junta Directiva del Centro de Cafés de la Habana, estando presidido el acto por el señor Narciso Pardo Veira.

Al comenzar la sesión se procedió a la lectura de la citación y del acta anterior, las cuales resultaron aprobadas unánimemente. A continuación el señor Secretario dió lectura al balance mensual de Tesorería y al Movimiento General de asociados, mereciendo ambos informes la aprobación de la Junta.

Fueron conocidas las felicitaciones recibidas por la Institución con motivo de las fiestas pascuales, así como también las comunicaciones cursadas en cumplimiento de acuerdos anteriores. Fueron conocidas igualmente las cartas enviadas a la Corporación, recayendo en cada una el acuerdo que se creyó oportuno.

Los informes presentados por la Comisión de Propaganda y la Consultoría Legal de la Colectividad fueron aceptados unánimemente.

La Presidencia dió cuenta de las gestiones realizadas para alcanzar que el funcionamiento de los Cabarets sea reglamentado convenientemente, dando cuenta que en la entrevista celebrada por una Comisión social y el Dr. Miguel Mariano Gómez Arias, Alcalde Municipal, este prometió acceder a las peticiones y aspiraciones de la Institución.

El Sr. Secretario dió a conocer las labores efectuadas durante el período de tiempo que duró la controversia que se planteó entre vaqueros y abastecedores, para alcanzar que los establecimientos de café fueran habilitados para poder expender leche evaporada y condensada, con el objeto de no provocar un verdadero conflicto público al dejar de prestar un servicio que resulta de verdadera y urgente necesidad.

En relación con la extinción de la Ley del Timbre fué resuelto elevar una consulta al Dr. Antonio Martínez Fraga, Abogado Defensor de la Institución, para conocer la opinión jurídica sobre este importante punto y después adoptar las determinaciones que sean justas y legales.

La Junta impartió su aprobación a la candidatura confeccionada por la Comisión Electoral, la cual será presentada como candidatura oficial en las elecciones que el Centro de Cafés de la Habana llevará a efecto el día 31 del presente mes.

Dicha candidatura está compuesta de la forma siguiente:

Vice-Presidente primero, señor José Fraga Pelaez; Tesorero, Sr. José Cao Fernández; Contador, Jesús Barcia López; Vice secretario, señor Ricardo Poch; Vocales: Sres. José Blanco Velázquez, Pablo Vispo Díaz, Raimundo Tejeiro Rodríguez; Manuel Olay Fernández; Antonio Rodríguez; José Cuenco Pérez, Magín Fernández Fernández, Francisco Branielle Bobia, Francisco Blanco Varela y Tomás Arrojo Prada.

Vocales suplentes: señres Manuel Alvarez, José Gabeiras, Antonio Infante Parapar, José Alvarez Campa y Rosendo Fernández Suárez. Como vocal nato el señor Ricardo Novoa Lacalle.

El señor Cao hizo uso de la palabra para expresar su reconocimiento por la demostración de simpatía que le otorgaban sus compañeros al llevarlo como candidato de Tesrero, expresando que esa demstración lo obligaba a realizar los mejores esfuerzos para satisfacer las necesidades y las aspiraciones sociales.

En medio de una ovación fué resuelto unánimemente, a propuesta del señor Faustino González, que en el salón de actos de la Sociedad sea colocado el retrato del señor Ricardo Novoa Lacalle primero vice presidente que cesa ahora en su cargo. Es el señor Novoa el primer vice presidente que alcanza ese honor y la Junta expresó al otorgárselo que era en entusiasta demostración de agradecimiento a labor colectiva verificada por el señor Novoa, el cual se destacó notablemente en el tiempo que ocupó la Presidencia con carácter interino. El señor Novoa tuvo sinceras frases de reconocimiento para los compañeros que le otorgaban ese homenaje.

Correspondiendo a una invitación de la Asociación de Detallistas fueron nombrados en comisión los señores Narciso Pardo y Faustino González para tratar sobre el precio de un producto que resulta de primera necesidad.

En medio del mayor entusiasmo se dió por terminada la sesión, en la cual prevaleció el más amplio espíritu de compañerismo y se laboró con beneficio para los intereses de la Colectividad.

SEDAS DE COLOR ENTERO.

CONSIDERABLE REBAJA hecha para todas las telas de invierno.

Como en años anteriores, hacemos ahora una CONSIDERABLE REBAJA de precios para estas telas, en momentos en que la demanda es mayor, en vísperas de grandes fiestas, entre las que figuran las de los Carnavales.

Telas todas de alta novedad.

Crepés de fibra, surtido de colores.
Crepé semi-seda "Perfectión". Todos los colores.
Crepé "Marroco". Todos los colores.
Crepé mongol, fino. 25 colores.
Crepé mongol, extra.
Flat crepé. 40 colores.
Flat crepé superior. 40 colores.
Crepé cantón. 35 colores.
Mongol "Dragón", superior. 30 colores.
Mongol francés, "Encanto". 25 colores.
Faya marrocain, extra.
Crepé "Duvetine", seda de novedad. 10 colores.
Crepé "Tricolet".

En estos días se han recibido tafetanes lisos y tornasolados, fayas, grograin, moarés lisos y de obra, en los más nuevos colores. Telas propias para bailes y trajes de noche.

Estas telas han sido marcadas de acuerdo con la rebaja considerable establecida para todas las sedas de invierno.

El Encanto

Planta baja.

La misma oferta en nuestra Sucursal de Camagüey.

LA SEMANA DE LOS VESTIDOS.

Gran Oportunidad

Compre ahora su vestido de calle. Sea de la Sección Económica o de gran vestir usted logra una economía de un

50 por 100.

Los hemos clasificado por grupos:

12,75. 14,75. 17,50. 19,50. 24,50.

El diseño que hoy reproducimos corresponde a un modelo del grupo de 19,50

Esta oferta está en vigor hasta el 25.

El Encanto

Sensacional VENTA de Sombreros de Señora

La mayor parte de la colección de sombreros de fieltro se han remarcado al precio ínfimo, insospechado de 1.00.

Entran en este surtido todos los estilos de moda.

Unos treinta sombreros se han rebajado a 1,50 y 1,80

Sombreros de calidad superior.

Y los de la Sección de Gran Vestir, desde

6,00

El Encanto

Segundo piso.

La misma oferta en nuestra Sucursal de Camagüey.

M.E.C.D. 2016

DIARIO DE LA MARINA

A Través de la Vida

Por Héctor de Saavedra

La Joven República

El Sr. Carlos A. Vasseur, antiguo periodista y hoy diplomático que desempeña desde hace algunos años el puesto de Enviado Extraordinario y Ministro Plenipotenciario de Cuba en la novel república de Panamá, acaba de enviarme con su fraternal saludo, un panfleto interesante que se publicó con motivo de la Exposición de Sevilla. Está en inglés y se explica esta incongruencia en un pueblo de habla española, porque el libro se ha hecho sin duda alguna, como propaganda en el momento americano de la zona del canal. De todos modos es más lógico emplear las armas del contrario que usar nuestros propios argumentos que nos tienen ya más que convencidos, y de ahí la dificultad de atrapar las moscas con miel y los turistas con diversiones sociales. Cuando la Revolución libertadora preguntaron un día a Premias:

—¿Por qué tú no vas, aquí en New York, a los meetings de propaganda?

—Porque lo que van a decirme yo lo sé de memoria y estoy convencido de antemano. Esas obras deben ser en inglés y para los americanos que son los que nos interesa conquistar para nuestro partido.

Tenía mucha razón mi amigo.

Pues el curioso cuaderno de 85 páginas se inicia con una bella visión de la ciudad de Panamá y el retrato del Presidente actual, que era en vigor. Pero a la página siguiente está la vera-efigie del Dr. Amador Guerrero, primer presidente y uno de los fundadores de la República, por cierto que se parece mucho al Generalísimo Máximo Gómez.

Yo no pretendo descubrir a Panamá, pero cuando veo que en nuestro propio país muchos criollos desconocen la geografía y la historia de Cuba, me da alientos para fungir de dómine y decir cómo son otras naciones que yo quisiéramos que imitáramos en sus nobles procederes. Vean ustedes a la república de Panamá que con una posición envidiable languidecía en la totalidad de Colombia, que es una estimable nación, ilustradísima y valiente en todas sus formas. Pero con mucho territorio no podía sostenerlo y sin que me meta ahora a hacer análisis, el caso es que desde que esa pequeña porción de territorio, que mide 87 mil kilómetros cuadrados, que es un grano de anís para el millón 336 mil kilómetros cuadrados que tiene Colombia, se declaró en Cantón independiente y se benefició de la proximidad de un vecino rico y progresista, la ciudad, que yo he vivido, sin cansarme, por lo menos un mes, es una población bella, dulce y apacible, bien atendida, muy limpia, con los balcones de sus casas cuajados de plantas que la convierten en una perenne exposición de flores y la animación de su comercio, con la presencia de hombres de todos los confines, que vienen por aquel atajo del mundo.

En tanto que Colombia cuenta en su inmenso territorio tres veces mayor que España o Francia o Alemania, y donde caben 34 Suizas y 4 Belgicas, su población es tan corta de 4 millones escasos de habitantes. Panamá tiene 597,786, de los cuales ocho partes residen en la capital. Puede calcularse unas tres personas por kilómetro cuadrado y una capacidad para 24 millones de almas.

No tengo espacio, como quisiera, para puntualizar el libro que me recuerda aquel buen país, tan rico y tan decente, y el carácter y el tipo de su gente que es muy parecida a los cubanos.

El laboratorio micro-biológico de la Escuela de Medicina está consagrado a la memoria y en honor de nuestro ilustre Carlos J. Finlay. He visto en este reconocimiento la certera participación de nuestro ministro Vasseur que jamás olvida lo que se debe a su patria. Finlay es venerado y todos reconocen que su descubrimiento se hubiese adelantado algunos años no serían los Estados Unidos sino la Francia u otra nación la que hubiera tenido la gloria de hacer el canal, cuya dificultad no estaba tanto en cortar la montaña, como en combatir los estragos de la fiebre amarilla. Es un legítimo orgullo tener no[illegible] compatriotas, ¿verdad?

MESA EJECUTIVA DE LA DELEGACION DOS DE LA HERMANDAD FERROVIARIA

El Ejecutivo de la Delegación Dos ha designado el Comité de Referendum que se encargará de distribuir y recoger boletas

DIVERSAS NOTICIAS DE LA VIDA OBRERA

La Unión de Dependientes y Trabajadores del Puerto tendrá junta general hoy. El Sindicato Obrero Industrial de Cuba

LAS SENTENCIAS DICTADAS AYER

Citaciones a numerosos demandados en rebeldía

JUZGADO DE PRIMERA INSTANCIA DEL CENTRO

(A cargo del Dr. Manuel Gutiérrez Balmaseda).

Inscripción ordenada. — Por sentencia de fecha de ayer ante el secretario Gabriel Lafuente, se ordenó realizar la inscripción de nacimiento solicitada por Alfonsina Dorado Villar.

JUZGADO DE PRIMERA INSTANCIA DE ALMENDARES

(A cargo del doctor Carlos de la Torre y G. Llorente).

Reconocimiento de firma. — Con fecha de ayer, el secretario Antonio A. Rubio, cita a Rafael Pora, demandado por Ramón J. Martínez, para que el día 31 del actual a las diez de la mañana, comparezca a reconocer la firma puesta al pie de la aceptación de una letra de cambio, presentada en la demanda.

Emplazamiento. — Con igual fecha el mismo secretario emplaza a José Collazo Rosabal, para que, dentro del término improrrogable de nueve días, comparezca o se haga representar en el juicio que ha establecido contra él The National Cash Register.

Transacción aprobada. — Por auto de anteayer, ante el mismo secretario fué aprobada en cuanto ha lugar en derecho, la transacción celebrada entre The Merson Philips Corporation y el señor Pedro Rodríguez Penín.

Apelación sin lugar. — Por sentencia de igual fecha, ante el secretario Enrique Whitmarsh, fué confirmada en todas sus partes la dictada por el Juzgado Municipal del Este en el juicio seguido por Ricardo Martínez contra Adolfo y Alicia Panibaua.

JUZGADO DE PRIMERA INSTANCIA DEL ESTE

(A cargo del doctor Juan M. Valdés Anciano).

Accidente del trabajo. — Con fecha de ayer, el secretario Augusto C. Oliva, cita, para las nueve de la mañana del día 11 de febrero entrante, al obrero Antonio Martínez, que ha presentado una reclamación por accidente del trabajo.

LAS ALUMNAS DE EDUCACION FISICA

Carta abierta dirigida al señor Desiderio Ferreira

La Redacción del DIARIO fué agradablemente sorprendida con la visita de una comisión de agraciadas señoritas, alumnas del Instituto de Educación Física. Nuestras visitantes nos expusieron sus quejas con motivo de la corrección impuesta a una de sus compañeras, que ellas estiman injustificada.

Nos rogaron también que diéramos publicidad a la siguiente carta abierta, que firma la señorita Mercedes Babado Zabala.

Habana, Enero 21 de 1930.

Señor Desiderio Ferreira y Ruiz, Director del Instituto de Educación Física.

Señor:

Su secretaria, por orden de usted me comunica en el día de hoy, que he sido suspendida por cinco días de asistencia a las clases de ese Instituto por haber observado conducta impropia durante el sepelio del General Alemán (p. e. d.) Una comunicación concebida en los mismos términos ha sido recibida por las alumnas señoritas Rosalía Rabeiro, María Antonia Bures, y Mercedes Mancini. Esta conducta impropia ha consistido, según usted nos dijo en alta voz, en público, en el Cementerio, en habernos secado el sudor durante la marcha.

Mis compañeras y yo hemos asistido al entierro del señor Secretario de Instrucción Pública marchando a pie desde el Senado hasta el Cementerio de Colón, en un día caluroso, sin haber participado antes en una ceremonia igual, toda vez que no es costumbre en Cuba que las mujeres asistan a entierros y lo hicimos por tributar este honor a un viejo servidor de la patria y por complacer a usted que tenía verdadero interés en que concurriéramos.

No creo haber observado conducta impropia. Creo impropio su regaño del cementerio, la marcha prolongada y el castigo posterior, y desisto por tanto de ser alumna suya.

Atentamente,

Mercedes Rabado Zabala,
Tenerife número 12 (bajos)
Habana.

Marinos de E. U. en Guantánamo

GUANTANAMO, Enero 23. — DIARIO, Habana. — El próximo sábado, a las doce del día, entrarán en Guantánamo los primeros mil marineros de la escuadra americana que viene de Franco.

El domingo vendrá igualmente la novena de base ball del acorazado "Nevada", con una banda de música y la oficialidad y marinos del buque para jugar contra la novena del "Deportivo", Sociedad que preside Pepito Alvarez, el querido representante del DIARIO.

Reina gran alegría entre todo el comercio y pueblo en general por que vuelvan a Guantánamo los marinos que tanto dinero gastan y contribuyen a dar vida a nuestro querido pueblo. — Especial.

Aplicación del Viejo Arancel

A gestiones de la Cámara de Comercio de la República de Cuba, la Secretaría de Hacienda ha dispuesto que es aplicable el párrafo segundo de la primera disposición transitoria del Arancel vigente en la actualidad, o sea que debe aforarse una mercancía por el Arancel anterior cuando la mercancía ha sido pedida con anticipación a la fecha de promulgación del Arancel.

DE LA DELEGACION DOS DE LA HERMANDAD FERROVIARIA

La Comisión de la Dirección Central. — Es casi seguro que la Comisión que se encuentra en esta capital de la Dirección Central de la Hermandad Ferroviaria de Cuba, permanezca unos días más sin retirarse para Camagüey, como eran sus propósitos después de la Asamblea del 21, atendiendo a la petición que le han hecho gran número de asociados de la Delegación Dos.

La referida Comisión está formada por el señor Ramón Robaina Vera, presidente de la Hermandad Central y el jefe de Despacho de dicho organismo señor J. M. Afon.

He aquí los nombres de las personas que fueron designadas por la Asamblea General Extraordinaria celebrada en la Delegación Dos, para integrar la Mesa Ejecutiva, pendiente de la sanción del referéndum:

José Ramón Valdés, presidente; Zacarías Lara Alfonso, primer vice; Marcelino Arencibia, segundo vice; secretario de Actas: Isidro Figueroa; secretario de Correspondencia: Manuel Rodríguez Muñiz; vice secretario de Correspondencia: Salvador María Alvarez; Rogelio Silva, tesorero y Francisco Blanco, vice tesorero.

Comisión de Referéndum. — El Ejecutivo de la Delegación Dos ha designado la Comisión de Referéndum, la que se encargará de distribuir y recoger las boletas, en concordancia con lo que establecen los Artículos 28 y 33 del Reglamento vigente de la Hermandad Ferroviaria de Cuba. Dicha designación recayó en los señores Gerardo Carrillo, Pedro Hernández e Higinio Ordoqui, los cuales comenzarán a actuar tan pronto como estén terminadas las boletas mandadas a imprimir.

También el Ejecutivo de dicha Delegación ha lanzado el siguiente Manifiesto, relacionado con este asunto:

"De conformidad con lo que señalan los Artículos 28 y 33 de nuestro Reglamento vigente, se va a proceder a correr el oportuno referéndum para sancionar los acuerdos tomados en la Asamblea General Extraordinaria, comenzada su celebración el día 16 de los corrientes, reanudada el 20 y terminada el 21 a la 1.30 a. m.

"Para que se encargue de la distribución y recogida de boletas se han designado a los compañeros Gerardo Carrillo, Joaquín Ordoqui y Pedro Hernández, los cuales integran la Comisión de referéndum.

"Para dar cumplimiento al precepto arriba citado, se ha impreso una boleta que expresa con claridad en la forma que los asociados pueden emitir su voto.

"Aunque en la boleta se consigna que hay que acompañar el recibo de cuota del mes de diciembre, eso no impide que se una el de enero, desde luego, no estando sujeto a lo que establece el Artículo 12 después de su modificación.

"Como las boletas y los sobres están foliados, debe tenerse en cuenta ese extremo, para que concuerden ambos con sus folios.

"El asociado que emitiere su voto con los recibos de diciembre y enero, repitiendo su votación, será declarado nulo".

LA UNION DE DEPENDIENTES Y TARJADORES DEL PUERTO

Cumplimentando un acuerdo del Comité Ejecutivo de la Unión de Dependientes y Tarjadores de Puerto, esta colectividad celebrará junta general hoy viernes 24 del actual, a las ocho de la noche, en el domicilio social, Bolsa del Trabajo, sita en la calle de Gervasio número 149.

Se advierte a todos los asociados que la asamblea general es de primera y segunda convocatoria, a fin de celebrarla de acuerdo con lo dispuesto en los Artículos 27 y 29 de los Estatutos Generales de esta sociedad.

Esperan los señores Comellas y Padrón, que todos se tomen empeño en el cumplimiento de sus deberes.

EL SINDICATO OBRERO INDUSTRIAL DE CUBA

Celebrará el Sindicato Obrero Industrial de Cuba, junta general esta noche, en su local de Real 38 1-2, Puentes Grandes, para tratar la siguiente orden del día: Lectura del acta anterior: correspondencia; informe de varias comisiones; del local para la asamblea magna; asunto de los jardines y asuntos generales.

EL COMITE GESTOR PRO JORNADA DE OCHO HORAS

El Comité Pro Jornada de Ocho Horas ha dirigido una circular a todas las sociedades adheridas, para que asistan al banquete que se celebrará el día 25 en los jardines de La Polar.

También envió dicho Comité otra circular con el fin de que concurran el día 28 con sus estandartes a Prado 105, para salir a las dos de la tarde en manifestación a depositar una ofrenda floral ante la estatua de Martí.

El Comité continúa laborando en la organización de una conferencia en los salones del Centro Asturiano, en el que hablará el doctor Zayas. Este acto se celebrará el día 4 de febrero.

Al Sr. Alcalde

Una nutrida Comisión de vecinos de la calle de Fomento en Luyanó, una de las calles más transitadas de esa barriada, nos visitaron ayer noche para suplicarnos que llamáramos la atención al doctor Miguel Mariano Gómez, Alcalde Municipal sobre el hecho de estar hace más de tres meses, las tres primeras cuadras de esa calle sin luz. "No pedimos nada, nos dicen, solamente queremos hacer constar que hay tres cuadras sin luz."

EL CLAUSTRO DE LA UNIVERSIDAD

Felicitación a Machado por el nombramiento del Dr. Averhoff

Presidida por el señor Rector interino, doctor José R. Martínez Prieto, con asistencia de los señores Decanos de las Facultades de Medicina y Farmacia, doctor Rodríguez Molina y de Letras y Ciencias Don Carlos de la Torre, del Secretario General de la Universidad doctor Manuel de Castro Targarona y 127 Profesores celebróse ayer tarde la anunciada sesión de Claustro General, para dar cuenta de la renuncia presentada por el doctor Octavio Averhoff del cargo de Rector que desempeñaba, siendo aceptada.

Los doctores Aragón (A) y Sánchez de Fuentes (F.) hicieron uso de la palabra para dedicar vivos elogios a la gestión rectoral realizada por el doctor Averhoff, solicitando se le exprese así, de modo oficial, como la felicitación del Claustro por su designación para Secretario de Instrucción Pública y Bellas Artes, extensiva al Jefe del Estado por su acierto notorio en la elección que hizo del nuevo Secretario de Despacho.

El doctor Carrera propuso que el Claustro guardara, de pie, un minuto de recogimiento en señal de condolencia por el fallecimiento del doctor José A. del Cueto y del General José B. Alemán, acordándose seguidamente.

Final de la sesión fué el voto de confianza al señor Rector interino para que designe la Comisión de Profesores que habrá de acudir ante el Honorable señor Presidente de la República y Secretario del Ramo para testimoniarles la felicitación momentos antes acordada.

AD HOC . . . . . por ABELA

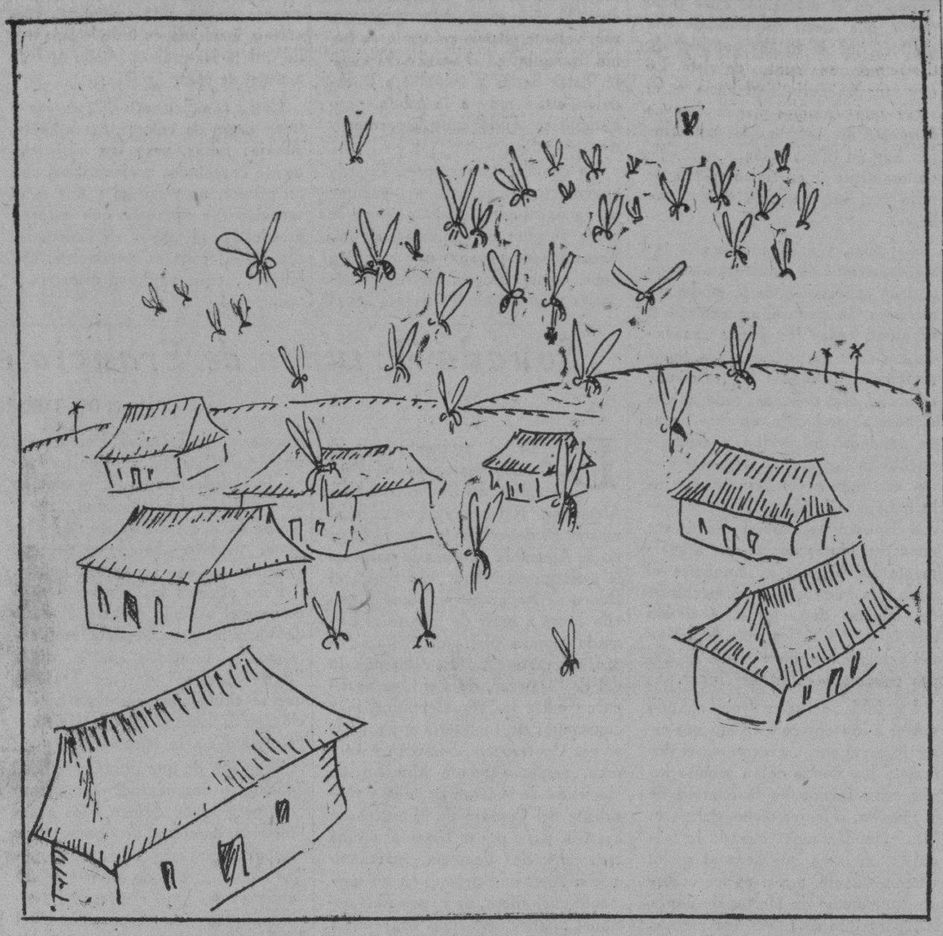

EL PUEBLO DE ALACRANES HA DECIDIDO CAMBIAR DE NOMBRE.

El Oro, América y Europa, por G. Ferrero

LA ESCASEZ DE ORO EN EUROPA ANULA INICIATIVAS Y SU ABUNDANCIA EN AMERICA CONDUCE A ACTOS TEMERARIOS

NECESIDAD DE QUE VUELVA A EUROPA UNA PARTE DEL ORO QUE DURANTE LA GUERRA O A CAUSA DE ELLA HA TOMADO EL CAMINO DE LOS ESTADOS UNIDOS

RESULTADO TEORICO DEL JUEGO NATURAL DE FUERZAS ECONOMICAS

CONSECUENCIA DE LA EMIGRACION DEL ORO A E. U., ES LA RESTRICCION DEL CREDITO, LA BAJA DE PRECIOS, MULTIPLICACION DE QUIEBRAS, ETC.

FLORENCIA, Enero. (De L'Illustration Francaise).

LA crisis financiera que consternó a los Estados Unidos hace dos meses, no es una novedad en el mundo occidental más que por sus proporciones. La fiebre de especulación es una especie de paludismo incurable de nuestra civilización. A pesar de los tratamientos a que la someten moralistas, economistas y legisladores, los accesos de la fiebre se repiten siempre con los mismos caracteres. Sólo varían sus grados. El acceso que ha puesto a la América en el estado de depresión actual ha sido el más gigantesco que se ha visto.

La especulación es un mal de la prosperidad. Es cuando los asuntos se presentan muy bien, que los hombres acaban por creer que siempre habrán de ir mejor. La crisis actual es la consecuencia de la prosperidad de que han disfrutado los Estados Unidos merced a la guerra mundial que hizo pasar el Atlántico a tantas riquezas europeas. Algunas cifras tomadas del "Statesman's Year Book" ("Anuario del Estadista"), servirán para dar una idea del gigantesco desplazamiento.

¿Cuáles eran, en 1913, las reservas de oro de que podían disponer los bancos de los Estados Unidos y de los principales países europeos? Los Estados Unidos poseían, antes de la guerra, reservas de oro por 396 millones de libras esterlinas; Francia, por 294 millones; Inglaterra, por 224 millones; Alemania, por 209 millones, e Italia, por 70 millones. En 1928, las reservas de los Estados Unidos habíanse duplicado: 869 millones. En cambio, las de los estados europeos habían disminuído: Francia no tiene sino 263 millones; Inglaterra, 183; Alemania, 139, e Italia, 55.

La guerra obligó a Europa a la da por una obscura enfermedad inmaquinarias y víveres en cantidades enormes; como todas sus industrias no trabajaban más que para la guerra, no podía pagar en mercancías sino una parte de lo que compraba. El resto hubo de pagarlo, unas veces, por medio de los créditos que entonces poseía en América; otras, contrayendo deudas, o bien, enviando oro, este oro que el viejo mundo ha acumulado en veinte siglos de trabajo y del cual una parte, ha franqueado el océano en esa forma.

El oro no es la riqueza; pero es la forma más cómoda y manuable que adopta la riqueza en una civilización próspera y activa, porque puede cambiarse por todas las demás. Tal es su «role» como signo fiduciario. En un país tan abundante en recursos y tan activo como la América del Norte, el aumento considerable de la moneda en circulación ha sido un prodigioso estimulante. Todo el mundo se ha beneficiado con ello: las ganancias fáciles han elevado el consumo; el consumo ha activado la producción; todas las industrias hánse desenvuelto maravillosamente. Exaltado por la prosperidad el país ha soñado que la riqueza habría de multiplicarse con rapidez acelerada, y se lanzó todo entero a especular al alza, hasta que sobrevino el hundimiento final.

Los Estados Unidos no están arruinados; solamente han cesado de creerse más ricos de lo que en realidad son. A lo sumo, puede decirse que después de considerarse durante cierto tiempo más ricos de lo que en realidad eran, han acabado por estimarse más pobres de lo que son en realidad. Más la ilusión de la penuria durará todavía menos de lo que duró la ilusión de la opulencia. Los americanos acabarán por reconocer la realidad de su situación; ella es, por otra parte, que puedan vivir, aun sin los billones imaginarios que trajeron el torbellino de la baja.

Si la situación de los Estados Unidos, en medio de las ruinas acumuladas por la crisis, permanece clara, no es posible decir lo mismo de la de Europa. Frente a la América, abatida pasajeramente por su acceso de fiebre, Europa parece roída por una obscura enfermedad interna, cuya causa es también el oro.

No nos asombramos de ver, en las estadísticas de 1915 a 1917, que las importaciones de oro en los Estados Unidos, han superado a las exportaciones en más de billón de dollars. En sus años terribles, Europa vaciaba sus cofres en la adquisición de armas víveres y materias primas en América. Pero, al terminar la guerra debió operarse una reacción en el movimiento. Europa debió ir recuperando poco a poco su oro, a cambio de mercancías. Nada de esto ha ocurrido. Durante tres años—1918, 1919 y 1920—los Estados Unidos parecieron devolverle en parte del oro acumulado durante la guerra pues exportaron 400 millones de dollars, sin importar nada. Pero, en 1921, el oro comienza a tomar de nuevo el camino de los Estados Unidos. Ese año, las exportaciones no sobrepasaron a las importaciones sino en una centena de millones de dollars: desde entonces, solamente en 1928 la balanza es de nuevo desfavorable, por una diferencia que se acerca a 500 millones de dollards.

Lo que sorprende en estas estadísticas es que los ocho años comprendidos entre 1921 y 1928, constituyen el período de los grandes empréstitos contratados en los Estados Unidos por países de Europa. Todos esos empréstitos no parecen haber traído a Europa sino cantidades muy exiguas; lo cual prueba que, o bien ellos se concertaron para liquidar otras deudas, y se redujeron a simples juegos de escrituras, o bien se tomaron en mercancías. En este caso, Europa habría continuado endeudándose, y esto sólo para vivir...!

El mundo occidental hállase en un estado de perfecto desequilibrio. Mientras que el empobrecimiento producido por la Guerra en todo él, no parece disminuir en Europa, la superabundancia de oro en los Estados Unidos parece conducir a una especie de inflazón. El oro se encuentra muy caro en Europa y muy barato en la América del Norte. En tanto que la rarefacción de la moneda anula la Europa toda iniciativa y paraliza los negocios, la abundancia de oro en los Estados Unidos conduce a las especulaciones más temerarias.

Para restablecer el equilibrio entre los dos continentes, para nivelar los precios, para calmar la fiebre de especulaciones de América y calentar un poco el cuerpo, atenido por la fiebre, de Europa, sería menester reintegrar al viejo mundo una parte del oro emigrado a América, durante los últimos quince años. Este movimiento, no parece haber comenzado aún. ¿Podemos esperar que se inicie en corto plazo?...

Europa compra a los Estados Unidos, materias primas y objetos manufacturados en cantidades enormes: cereales, algodón, tabaco, petróleo, cobre, maderas, plata, maquinarias y productos químicos. Sin estas importaciones, Europa no podría nutrir, vestir y alojar, la enorme población que pulula por su territorio. Al mismo tiempo, ella debe pagar a los Estados Unidos, los intereses de los empréstitos contratados en estos últimos años. Sería difícil calcular exactamente a qué cifra ascienden esos empréstitos; pero, ¡ay! no es un misterio que alcanzan cifras que espantan. Solamente Alemania, después del Plan Dawes, ha contraído deudas que se acercan a los diez billones de marcos, con un interés jamás inferior al 6 por ciento; y las dos terceras partes de esas emisiones, han sido colocadas en América.

A esto hay que agregar las sumas que por deudas de guerra es preciso pagar cada año a la Tesorería de Washington.

Es un total formidable. ¿Con qué podrá pagar Europa...? En nuestro activo, están las sumas que los norteamericanos gastan cada año en Europa. Ellas son estimables, y continuarán siéndolo, aun cuando el año entrante la crisis las hiciera disminuir un poco. Hay, también las fuentes indirectas de la emigración. A pesar de las leyes restrictivas, los Estados Unidos hállanse todavía poblados por un número muy respetable de hombres y mujeres nacidos en Europa, que se acuerdan todavía de sus países de origen. Hay, en fin, las exportaciones de productos manufacturados.

Este activo y este pasivo ¿pueden equilibrarse? Se podrían equilibrar, —y ello debería procurarse—si se les dejase actuar libremente, por el juego espontáneo de las fuerzas económicas. Este juego, es, por demás, bastante simple. Supongamos que el pasivo de Europa, sobrepasa, durante algunos años, su activo ¿qué sucederá? Que la Europa deberá saldar la diferencia enviando su oro a los Estados Unidos. El oro, así, se encarecería en Europa; pero se haría más abundante y más barato en Norteamérica; el precio de todas las mercancías, bajaría en Europa y aumentaría en los Estados Unidos; los americanos tendrían naturalmente, interés en comprar aquí; las exportaciones de Europa a los Estados Unidos aumentarían, y traerían de nuevo a Europa, el oro emigrado, hasta el momento en que el equilibrio se restableciera por completo.

Tal sería, en teoría, el resultado del juego natural de las fuerzas económicas. Más en la realidad ese juego se ve perturbado por la política proteccionista de los norteamericanos. Sábese que a cada descenso de los precios en Europa, corresponde un esfuerzo de los industriales norteamericanos para lograr se aumenten a esos productos los derechos de aduanas. Uno de esos aumentos periódicos en el arancel, hállase actualmente sujeto a discusiones; si los industriales norteamericanos no obtienen todo lo que ambicionan ciertamente alcanzarán buena parte de ello. Admitamos, por

(Continúa en la Pág. DIECINUEVE)

CARLOS MIGUEL Y OCTAVIO DE CESPEDES PRESTAN APOYO A BELISARIO ALVAREZ

En favor de la candidatura de este último, el segundo ha renunciado por ahora a toda posibilidad de aspiración

UNA CARTA DEL SECRETARIO DE OBRAS PUBLICAS

Ruega el Dr. Céspedes a sus amigos y especialmente a sus compañeros de O. P., que le secunden en su ayuda

Habana, Enero 23 de 1930.

Señor Director del DIARIO DE LA MARINA.

Ciudad.

Estimado amigo:

Le ruego le dé publicidad a la carta y declaración siguientes.

Muy agradecido, su att. amigo.

Carlos Miguel de Céspedes.

A MIS AMIGOS POLITICOS

Yo he recibido de mi hermano Octavio la siguiente carta:

Enero 19 de 1930.

"Dr. Carlos Miguel de Céspedes.

"Habana.

"Mi querido Carlos Miguel:

"En relación con las próximas elecciones para Representante a la "Cámara, he recibido de muchos "amigos tuyos y míos constantes visitas y adhesiones en distintas "formas a favor de posibles aspiraciones políticas mías para la justa electoral que se avecina; pero "conociendo los compromisos anteriormente adquiridos por tí, y tu "decidida gestión respaldando las "aspiraciones de nuestro querido "amigo el señor Belisario Alvarez, "yo deseo con estas líneas expresar a tí y a los amigos y correligionarios que hasta ahora me han "expresado sus buenos deseos en "favor mío, mi decisión de posponer para otra oportunidad toda aspiración en ese sentido, y respetar "y cooperar con mis modestos esfuerzos, a los estímulos que tu mismo has creado para ayudar al querido amigo y correligionario Belisario Alvarez, no lesionando con "dualidades de aspiraciones, legítimos intereses ya creados.

"Te abraza tu hermano.

(F.) Octavio de Céspedes.

La decisión de mi hermano Octavio es muy apreciada por mí, y sin duda también lo será por todos los amigos y correligionarios que en distintas formas le han expresado a él y a mí estos pasados días, adhesión a favor de su posible aspiración a ser candidato como Representante por la Provincia de la Habana, en las próximas elecciones.

Desde la toma de posesión de la actual Administración, y siguiendo las inspiraciones del General Machado, he procurado que todo el personal de la Secretaría de Obras Públicas muestre el mayor interés por ejercitar sus derechos cívicos, y que en todo tiempo se encuentren amparados por su cédula electoral a ese fin.

Para mayor estímulo inicialmente lancé la idea de que los que trabajamos bajo el mismo techo podríamos siempre ayudar a un candidato a Representante dentro del partido de la mayoría en la Provincia de la Habana, o sea el Partido Liberal.

En las elecciones pasadas defendimos las aspiraciones del señor Gustavo Parodi, leal amigo del General Machado, que desempeñaba el cargo de Secretario Particular mío, y que fué elegido por el concurso entusiasta de sus amigos y correligionarios. Ahora tendremos elecciones próximas y en ellas procuraremos, dentro de las leyes y aportando nuestro concurso al régimen y necesidades de orden político para la Nación, sacar triunfante las aspiraciones de nuestro compañero y amigo el señor Belisario Alvarez y Suárez, nuestro actual Jefe del Despacho, quien cuenta con largos años de labor dentro del Partido Liberal y con la estimación y aprecio del General Machado.

Yo ruego a todos mis amigos y especialmente a mis compañeros de la Secretaría de Obras Públicas, que me secunden con el mayor entusiasmo al logro de estos propósitos y de acuerdo con los deseos expresados por mi hermano Octavio, dejemos para otra oportunidad toda gestión a favor de sus aspiraciones a Representante a la Cámara por el Partido Liberal.

Carlos Miguel de Céspedes.

EXCESO DE VELOCIDAD

El vigilante 228 denunció que el auto número 39816, transitaba con exceso de velocidad por Cienfuegos y Corrales y al hacerle la señal de parada le desobedeció, continuando la marcha, causándole daños a la bicicleta que montaba.

También el vigilante 656 denunció que el mismo automóvil transitaba con exceso de velocidad por Reina y Amistad, y al hacerle la señal de parada para incursarlo en multa, el chofer le faltó al respeto.

FELICITACION A COMUNICACIONES

Del Hipódromo de Marianao por su buen servicio de inspección

Habiendo comprobado los Inspectores de Comunicaciones que el Cartero de la Administración de Correos de Marianao, Cándido Díaz Blanco, venía sustrayendo y violando la correspondencia aérea que se depositaba en el buzón instalado en el Oriental Park, el Assistand Manager del Havana American Jockey Club, Mr. James T. Milton ha dirigido al Jefe de Inspectores el siguiente escrito:

"Enero 13 de 1930. — Sr. Ignacio Giol, Jefe de Inspectores de Comunicaciones. — Habana. — Muy señor mío: — Me es grato acusar recibo de su muy atenta de esta fecha, participándome haber realizado con todo éxito el servicio que condujo al descubrimiento del autor de las sustracciones de dinero enviado desde el Hipódromo a los Estados Unidos, y ruego a usted acepte mis más sinceras felicitaciones por la actividad desplegada por usted y los Inspectores señores Julián Fernández Torralbas y Eusebio Mass Cañals, que, a la vez, le suplico haga llegar a las más altas autoridades de Comunicaciones, por la rapidez con que fué resuelto este problema, y la buena atención prestada al mismo, lo que constituye una alta demostración de la buena organización de sus servicios. — Tengo el gusto de repetirme a las órdenes de usted y quedo con el testimonio de mi mayor consideración. — De usted muy atentamente, (Fdo.) James T. Milton, Assistand Manager".

FUMADERO DE OPIO EN S. DE BATABANO

Se ocuparon juegos prohibidos también. (De la Policía Secreta)

Por el hurto de una hornilla, que el dueño de la misma, señor Felipe Torre Loredo, natural de Santander España, casado, de cuarenta años de edad, y vecino de Máximo Gómez número 274, estima en un peso, detuvieron a Juan Suárez s. o. a.

OCUPADO UN PULSO

El sub-Inspector de la Policía Secreta señor Carlos Hernández, comisionado por el señor Juez de Instrucción de la Sección Cuarta, se constituyó en la casa de préstamos La Lira de Oro, situada en Angeles número 53 y 55, propiedad de López Vaamonte y Compañía, ocupando una pulsera de niña cuyo valor es de seis pesos, y que fué empeñada por el blanco Andrés Lobeto Sedeño, a quien el señor Pelayo Figueredo Carrió, denunció por robo. Dijo el empeñista que el Lobeto Sedeño, le dijo que ese pulso era de su cuñado, Carrió, el cual, por encontrarse falto de dinero le dijo que lo empeñara.

El sub-Inspector Marcos Pereda Rivero, cumpliendo órdenes del Comandante Santiago Trujillo, en el pueblo de Surgidero de Batabanó procedió al reigstro de la casa Peralejo 33, domicilio de Luis Lee, natural de Cantón, de 32 años de edad, soltero, sin intrucción y sin ocupación, encontrando varias vasijas con opio y algunos juegos prohibidos. Se procedió al arresto del asiático Luis Lee.

ARRESTO

En el día de ayer fué arrestado el señor Perfecto Gil, por estar acusado de faltas. Quedó en libertad bajo la fianza de veinte y cinco pesos.

DEL CRIMEN EN SAN PEDRO 3

Informe del inspector Manuel Gómez, de la Policía Judicial

Ha rendido su informe al Juzgado de Instrucción de la Sección Cuarta, el Inspector de la Policía Judicial Manuel Gómez, de las investigaciones por él prácticadas sobre el sangriento hecho acaecido el día 4 de los corrientes en el alambique sito en San Pedro 3, propiedad de los señores Francisco Rodríguez Rodríguez y Manuel García, y que costara la vida al primero a manos del segundo.

Diferencias en los negocios motivaron la tragedia que no tuvo más testigos que los protagonistas, que lo fueron, además de los ya citados Simón Rodríguez y Julián García, hermanos, respectivamente, de la víctima y el victimario.

Como prólogo de la tragedia relata Gómez que a oídos de García llegaron noticias de que su socio Rodríguez, vendía licores en el alambique de R. Moreno, sito en Velázquez 173, Luyanó, apropiándose del producto sin anotarlo en los libros de la sociedad, lo que dió lugar a un disgusto y acordar ambos la disolución de la sociedad, haciéndose proposiciones entre ambos para cual de ellos se quedaba con el negocio, lo que correspondió a Rodríguez, por haber hecho las mejores proposiciones, pero no pudo conseguir el dinero para pagar a su socio lo que le correspondía, y el día del hecho, reunidos los cuatro en el establecimiento, surgió una discusión entre ambos socios, que llegaron a maltratarse de palabras. Parece ser, según Julián García, que Rodríguez dió a Manuel García una trompada, por lo que el último esgrimiendo el revólver le hizo dos disparos que le ocasionaron la muerte. Y no conforme con esto, añade el informe, con la culata del arma le dió varios golpes en la cabeza. Simón, entonces hizo uso de un revólver, disparando contra Manuel García, en defensa de su hermano, sin hacer blanco, lo habiendo podido el informante precisar si Julián disparara o no.

Termina Gómez manifestando que Rodríguez no pudo hacer uso del arma que portaba, y de que se había provisto como los demás, dada la rápida agresión de García.

Dos Periodistas de The New York Times

El Presidente de la Empresa DIARIO DE LA MARINA, Conde del Rivero recibió ayer tarde la visita de cortesía de los señores Arnold Sánchez y Francis J. Connaughton, pertenecientes a la Redacción de "The New York Times".

Los distinguidos periodistas norteamericanos departieron largo tiempo con el Conde del Rivero, saliendo altamente complacidos de las atenciones para con ellos tenidas.

Les reiteramos nuestro cordial saludo de bienvenida.

Tarja al Coronel Néstor Aranguren

El próximo día 27 a las 4 de la tarde en los portales del edificio del Senado de la República, tendrá efecto el desvelamiento de una tarja de bronce conmemorativa del hecho histórico de haber estado expuesto en el mencionado edificio, en igual fecha del año 1898, el cadáver del valiente Coronel Néstor Aranguren, uno de los más destacados paladines de la causa de nuestra libertad.

Este acto se celebrará bajo los auspicios del Consejo Nacional de Veteranos de la Independencia de Cuba.

M.E.C.D. 2016

DIARIO DE LA MARINA

FUNDADO EN 1832

Dirigido hasta 1919 por D. Nicolás Rivero y Muñiz

OFICINAS:

Habana, Prado 103. — New York, 516 Fifth Ave.

TELEFONOS:

Administración y Anuncios	A-5334
Dirección	A-4151
Redacción	A-0301
Quejas	M-8404
Rotograbado	M-6844
Imprenta	M-9665
Anuncios Clasificados y de	A-1014
Suscriptores	A-3333
Deportes	A-4732
Radio	M-7714

Editado por la Compañía DIARIO DE LA MARINA (S. A.) cuyo programa consiste "en la defensa de los intereses generales y permanentes de la Nación cubana, de los especiales de la colonia española establecida en la misma y de la unión y armonía entre los diversos elementos que conviven en el país.—Artículo 1o. de los Estatutos.

PRECIOS DE SUSCRIPCION:

HABANA		PROVINCIAS	
1 mes	$ 1.60	1 mes	$ 1.70
3 idem	" 4.80	3 idem	" 5.00
6 idem	" 9.00	6 idem	" 9.50
1 año	" 18.00	1 año	" 19.00

EXTRANJERO

1 año	" 21.00
6 meses	" 11.00
3 meses	" 6.00

Esfuerzo de la Mujer en Pro de la Paz

EN días pasados tuvo lugar en Washington una reunión anual, en la que renueva su directiva la Conferencia permanente para averiguar las causas y estudiar los remedios de la Guerra.

Después que esa medida reglamentaria se llevó a cabo, reeligiéndose la actual directiva, se tomaron distintos acuerdos entre los cuales, el más importante es, sin duda, la plataforma de nueve puntos que ha adoptado dicha Asociación y que transcribimos íntegramente:

1.—Tratar de promover el entendimiento aara un pacto general en el que las naciones renuncien a dirimir sus diferencias por medio de la guerra y estudiar los medios mediante los cuales puede esa idea llevarse a su absoluta realización.

2.—Apoyar la ratificación de los protocolos que hacen miembro a los Estados Unidos, del Tribunal Permanente de Arbitraje de La Haya.

3.—Promover a que la opinión pública conozca la significación del tratado Interamericano de Arbitraje y laborar en pro de su ratificación.

4.—Estudiar la situación de los Estados Unidos en relación a la Liga de las Naciones y trabajar hacia el fortalecimiento de una más íntima cooperación.

5.—Aplicar los esfuerzos de la asociación hacia el éxito de la Conferencia Naval en Londres e ilustrar al pueblo para la limitación y reducción de toda clase de armamentos.

6.—Estudiar los problemas económicos que puedan impedir las relaciones pacíficas entre las naciones, haciendo énfasis especial en las tarifas y en la búsqueda cada día más acuciosa de materias primas y mercados entre diferentes intereses.

7.—Estudiar los problemas que se derivan de la intervención de los Estados Unidos en países más débiles, en su esfuerzo de proteger la vida y hacienda de los ciudadanos norteamericanos.

8.—Adelantar y modificar los métodos de educación que se emplean en los Estados Unidos para que inteligentemente puedan seleccionarse aquellos mediante los cuales sea posible llevar a la práctica una continuada acción en contra del sistema bélico tradicional, y

9.—Estudiar los alcances y efectos de la educación militar en colegios y academias norteamericanos.

Este programa es tan interesante que cada uno de los puntos que cubre, debiera ser objeto de estudio especial. Ni el lugar ni la ocasión nos permiten hacerlo. Sólo nos limitamos a presentar a los lectores del DIARIO DE LA MARINA, la expresión pública de una poderosa organización pacifista en los Estados Unidos que cuenta con delegaciones en diversos países del extranjero, las que también se hicieron oir libremente en el seno de aquella reunión.

Todo esto indica la existencia de una formidable corriente en pro de la paz que cada día toma más fuerza en todos los pueblos.

Por cierto, que se nos ocurre que los estadistas que, a la hora actual, se encuentran discutiendo en Londres problemas que califican de técnicos, todo porque en ellos se trata de toneladas de acero, de libras de explosivos y de millas de alcance en balística, debieran inspirarse en estas expresiones de la voluntad popular de sus respectivos países y no escudarse en falsos intereses y pretextos para mantener la situación peligrosísima en que se encuentra el mundo en la hora actual.

La Cooperativa de los Lecheros

En nuestra edición de ayer publicamos una información de nuestro corresponsal en Guanabacoa, Sr. Francisco Cortés, sumamente interesante y sobre la cual queremos llamar la atención a nuestros lectores.

El Sr. Cortés nos comunica que los delegados de las diez asociaciones de vaqueros de la provincia de la Habana, se reunieron en la morada del Dr. Carlos Valido, presidente de una de las asociaciones, y acordaron aceptar la proposición hecha por el Sr. Secundino Espinosa de destinar la suma de 300,000 pesos, que facilitará un Banco de esta capital, para establecer una planta de refrigeración y pasteurización. A esa planta será conducida casi toda la leche que se produce en la provincia de la Habana, artículo que pasará directamente del vaquero al consumidor, suprimiéndose el intermediario, que siempre determina un aumento en el costo, obtenido a expensas de productores y consumidores.

El acuerdo de los vaqueros no nos sorprende. Lejos de ello, lo que nos causa alguna extrañeza es que no se hubiera producido antes. En todos los países del mundo, cuando el espíritu de cooperación ha comenzado a desarrollarse entre los productores, ha pasado por las mismas fases. Primero, se han asociado para defenderse, luchando contra los distribuidores; después, dando un paso inevitable hacia adelante, han organizado la venta ellos mismos, suprimiendo intermediarios inútiles. En Cuba, esta ley natural de evolución del negocio no podía alterarse. La organización de la venta por los mismos productores habría de imponerse por la fuerza incontrastable de los hechos.

Aplaudimos este paso de los vaqueros y les deseamos el mayor éxito en su empeño, no por parcialidad a favor de los mismos, sino porque entendemos que todo paso de avance hacia una mejor organización de nuestra economía redundará en beneficio del país. Muchas veces hemos publicado y repetido en estas columnas que los problemas de nuestra agricultura no son principalmente de producción, sino de venta. Es el **marketing**, como dicen los norteamericanos, lo que tenemos que organizar con espíritu progresista. El agricultor cubano sabe y puede **producir** bien; lo que no sabe ni puede es **vender** bien mientras está aislado. Los problemas de la venta, sobre todo de productos de descomposición rápida, sólo puede resolverlos, en la producción en pequeña escala, la organización cooperativa. Verla aparecer en Cuba, es una prueba de que marchamos hacia adelante por una segura y ancha vía, recorrida ya triunfalmente en los países de mejor y más sólida reorganización económica.

El éxito de los vaqueros, si lo obtienen como esperamos, será un admirable ejemplo, fecundo en felices resultados.

Paulina de la Calle.-La Moda en París

EL kapok es un producto tropical que está adquiriendo creciente importancia en el la moda, en los que la proximidad de la presentación de nuevas colecciones para la temporada que se avecina resta interés a todo lo que pueda decirse sobre la moda que impera en el momento. Pues poco queda que decir respecto de ella después que la hemos considerado desde todos sus puntos de vista. Lo que muestra curiosidad ansia es el saber qué cambios y qué nuevas sorpresas nos reservan las colecciones hoy en preparación y que cuidadosamente se esconden en el misterio casi impenetrable de los talleres.

Así pues, y a falta de mejor tema, habremos de seguir tratando de aquella subdivisión de la moda actual—en la que se concentran y acentúan todas las ansias renovadoras de los partidarios de la feminización de la moda; los trajes para noche, esas delicadas toilettes dedicadas a ser lucidas en esas horas de animada distracción y esparcimiento en las que las elegantes visten sus más preciadas galas para lucir bajo la luminosidad de los focos eléctricos la exuberancia de sus encantos. Horas en las que actualmente ha llegado a imponerse el culto a la falda larga a despecho de sus muchas detractoras. Y siendo esta la característica más definitiva del actual estilo, merece que de ella nos ocupemos en primer lugar.

Las faldas actuales llegan cuando menos a los tobillos y en muchos casos tocan el suelo, excepto en el delantero por donde dejan asomar los pies para facilitarles la libertad de la marcha, o mejor dicho, del paso. Más entendámonos: cuando la falda es tan larga que llega al suelo, abierta delante, atrás, en los costados, por medio de efectos de paneles, para que al andar, las piernas —convertidas en algo misterioso— se entrevean de vez en cuando gracias al azar de los movimientos y actitudes. Constituyendo estos últimos detalles unos de los principales encantos que sus patrocinadoras encuentran en este estilo.

Los creadores han derrochado fantasía en modelos de este tipo. Como ejemplo de ello, un traje formado por lo que pudiéramos llamar un traje-forro o traje-camisa formando por telas superpuestas de finísima muselina de seda, menudamente plisada, que en línea fina y suave desciende hasta el tobillo. Este traje camisa está abierto desde las rodillas hasta su borde inferior y absolutamente invisibles, cuando en reposo. Sobre tan vaporoso fondo de traje va un "corsage" fruncido que ajusta las caderas y que abre sobre el delantero y la espalda. La parte alta del cuerpo moldea el busto. El escote es profundo en la espalda, alto y redondeado en el frente y con un efecto de echarpé anudado al final del escote dorsal.

Exentas de ese sugestivo misterio, pero más clásico, son los trajes cuyas faldas algo cortas en el delantero y largas en la espalda, formando por tanto su borde una especie de línea oblícua y redondeada a la que da animación una banda de muselina, crepé georgette, tul o encaje. Esta idea es la que predomina en las toilettes para mucho vestir.

Otra falda, a la que también podemos llamar clásica, pero con más movimiento y que por lo tanto se presta al ejercicio de la fantasía de los modistos, es la que adapta a trajes-forros o trajes-camisas, que llegan poco más abajo de las rodillas, paneles que se deslizan desde las caderas hasta los tobillos. Los paneles se colocan por debajo de las caderas, que como sabéis deben presentar una línea lo más esbelta posible. Estos paneles se colocan en los costados o bien uno delante y otro atrás; recubriendo en este último caso las tres cuartas partes de la falda.

Estas adiciones no suelen ser del mismo género con que está confeccionado el resto del traje: se procura sean de una tela más ligera; como por ejemplo: muselina de seda o tul sobre crepé satín o lamé. En este caso los paneles se montan en frucidos—generalmente de panel—para darles una gran amplitud y un efecto más vaporoso.

Los tableros irregulares forzados en la parte baja de los paneles constituyen un bonito detalle con sus filos dentados.

Para hacer juego con esos tableros flotantes que alargan y dan animación a la silueta, se colocan en los hombros bertas o ligeros volantes, unos irregulares, que siguen la línea del escote; otros desiguales, cortos en un lado y largos en el otro. Y algunos modelos tienen un solo volante plisado colocado en forma triangular en el vértice del escote. Estas bertes y volantes a la espalda están muy a la moda, pero siempre en tejidos muy vaporosos y transparentes.

En cuanto a los colores. Contribuyen en gran manera a aumentar los encantos complicados con que la moda recubre la feminidad actual. Anotemos de pasada que el negro tiene, como siempre, muchas partidarias y que el blanco parece ser el representante de la más delicada distinción. Se ven algunos tonos amarillos que parecen la encarnación del espíritu del Sol; rojos de una esplendidez atrevida; ricos azules; verdes de una delicadeza y de una limpidez llena de sugestiva belleza; beiges sugeridores de nostalgias, lindos y brillantes tonos de piedras preciosas; en fin, una seductora policromía inspirada en todo lo más bello que la Naturaleza puede ofrecer a nuestros ojos.

Como complemento de tan rica y linda orgía de colores, las alhajas. Alhajas falsas, pero tan artísticamente concebidas y ejecutadas, con un primor, un realismo y una suntuosidad tan aparente que parecen arrancadas al tesoro de Golconda. Brazaletes, collares, pendantifs, hebillas... ¡qué variedad más rica y seductora!

El Bimilenario de Virgilio y Cuba

HA llegado el Año Nuevo con sus ilusiones y esperanzas y mostrando como rica herencia que se transmiten unos años a otros los nombres de los que parecen estar colocados fuera de la corriente impetuosa del tiempo y conviven siempre gloriosamente con la humanidad. Uno de estos nombres inmortales se manifiesta este año con un brillo especial. Es el nombre del gran poeta latino Virgilio.

Hay nombres de escritores fallecidos que alcanzan a celebrar **literariamente** uno o varios aniversarios; otros hay más afortunados que logran celebrar su centenario, pero, ¡cuán pocos celebran su milenario!... Nada hay tan sometido a la acción corrosiva de los años que pasan, como el mérito falso de los artistas de la palabra.

Este año celebrará el mundo de las letras nada menos que el **bimilenario** del nacimiento de Virgilio.

Hay recuerdos de literatos que excitan admiración; pero comprendemos muy bien, que no pocos pueden sernos admirables y no amables. El recuerdo de Virgilio tiene de particular el haber sido siempre amable. Horacio, tan distinto en gustos de carácter de Virgilio, no dudaba en llamarle tiernamente "mitad de mi alma"; y con Horacio han venido compartiendo en ese culto a la amabilidad virgiliana, todos los tiempos y todas las escuelas literarias. ¿Será porque Virgilio, el "puro Virgilio" como le llamó el literato cubano D. Enrique Piñeyro, dejó en sus versos algo de esa amabilidad que como aroma celeste se difunde en toda la poesía cristianamente casta? ¿Será porque, aunque pagano, se escuchan en sus ritmos vagos ecos del himno que cantaron los Angeles alrededor de la cuna de Jesús?

El mundo literario se prepara a celebrar esta verdadera fiesta de la civilización; y es justo que Cuba sea de las primeras en darse por enterada y en prepararse para aparecer a la altura de su tradicional distinción y cultura, pues tiene motivos especiales para mirar con particular interés el bimilenario de Virgilio.

Sabido es que la lengua castellana debe a Hispano-América la mejor traducción de todas las obras virgilianas. Dió cima a esta gloriosa pero no menos ardua labor el insigne D. Miguel A. Caro. Nadie más apto que Caro para hacer esa versión. Era gran humanista y distinguido político; temperamento eminentemente latino, que unía una voluntad férrea a una serena y poderosa inteligencia; y que aún en su porte físico **parecía revestirse de la grandeza y majestad de un togado romano.** Su traducción es muy superior a todas las otras que se han hecho a lenguas europeas, exceptuando la incomparable traducción de la "Eneida" hecha por el italiano Anibale Caro, homónimo por feliz coincidencia del autor colombiano. Vivía en Nueva-York, al ser publicada esta versión. D. Enrique Piñeyro, y fué de los primeros críticos en reconocer la importancia y mérito de la labor de Caro y en ponerle algunos reparos que en una obra de tal extensión y trabajo eran ciertamente de importancia levísima. Caro agradeció los tuvo presentes para la corrección de su obra. ¡Hermoso ejemplo de la utilidad de la crítica desapasionada e iluminadora!

Otro escritor cubano, D. Rafael M. Merchán se ocupó también de la labor de Caro e hizo resaltar sobre todo la afinidad intelectual de Virgilio y de su afortunado traductor.

La dulzura de los versos virgilianos nutrió la niñez y adolescencia de la poesía cubana. Ya Rubalcava tradujo en su juventud las **Eglogas.** Traducción que fatalmente se perdió; pero los versos de derivación virgiliana son en Rubalcava una prueba del atractivo que tenía para aquella poesía naciente la suavidad e infantil encanto de la inspiración de Virgilio. Esto mismo podemos decir de Zaqueira que como toda la generación de entonces se formó en el trato con Virgilio y Horacio.

Aun en la filosofía de Luz Caballero hay muestras de la tendencia de Virgilio a reflexionar y sentenciar; aspecto este de su poesía que tal vez no ha sido estudiado como lo merece. Al filósofo cubano le honra mucho el haber caído en la cuenta de que Virgilio es "profundo" como se complace en llamarlo en sus **Aforismos.**

Llama la atención lo pronto que se desarrolla en la poesía cubana el sentimiento de la nueva naturaleza de América, y creo que no sería temerario afirmar que tuvo gran influencia en este precoz desarrollo la poesía descriptiva de las obras de Virgilio.

No es este el lugar a propósito de indagar todas las derivaciones virgilianas de la poesía de Cuba. Aun en plena época modernista el virgilianismo aparece veteando con su placidez y ternura la nota pesimista y lúgubre, como en los versos de Julián del Casal que leyó con tanta fruición las obras de Virgilio en el antiguo Colegio de Belén. Todos los **modernistas** y **rarísimamente** uno o varios aniversarios **mánticos** de la América española eran asiduos lectores de Víctor Hugo y éste no pudo menos de despertarles las ansias de conocer, aunque fuese en traducciones, las obras de aquel poeta a quien llamaba el vate francés "Maestro divino", "Mi poeta" y de cuyos versos decía que eran "benéfico rocío".

Cuba pues, tiene motivos para unirse a Italia y a todas las naciones civilizadas, para celebrar con ellas el bimilenario de Virgilio y saludar como el Dante al gran poeta latino:

Tu duca, tu signor e tu maestro.

José Rubinos, S. J.

Sonado Triunfo de Francia en la Conferencia de La Haya

(POR TIBURCIO CASTAÑEDA)

DESDE el momento que el Dr. Hjalmar Schacht, Presidente del Banco Oficial de Alemania, Reichsbank, anunció el martes 14 del corriente, que el Banco de Alemania no tomaría parte en la suscripción para constituir el Banco de Reparaciones como si con ello fuese a herir de muerte al llamado "nuevo plan" de Reparaciones, o de Young, para diferenciarlo del de "Dawes", de 1914, se agruparon entre los representantes más conspícuos de Inglaterra y Francia, en esa Conferencia, Snowden y Tardieu, respectivamente Ministro de Hacienda de la Gran Bretaña y Presidente del Consejo de Ministros de Francia para poner término a esos escarceos de Alemania, pactando que si Alemania dejase, en un momento cualquiera, de pagar a las naciones aliadas las sumas convenidas en la primera Conferencia de La Haya, Francia podía, ipso facto, volver a ocupar las Provincias del Rhin.

Pero pareciendo este acuerdo demasiado crudo y violento a los mismos, hubo necesariamente que vestirlo de un ropaje legal, que fué el de que los aliados o uno de ellos sometería al Tribunal Permanente de Justicia Internacional de La Haya, la justificación de la ocupación de las Provincias Rhinianas.

Con la intervención de este Tribunal quedaba obviado el dejo de violencia de esa ocupación militar.

Pero además los aliados podían invocar el artículo 430 del Tratado de Versalles para llegar a esos extremos, que forma parte de la "Parte Catorce" de ese Tratado, que se titula "Garantías de Ejecución en la Europa Occidental", cuyo Artículo a la letra dice:

"En caso de que durante la ocupación, o después del vencimiento "del período de quince años antes "referido descubra la Comisión de "Reparaciones que Alemania se niega a cumplir el todo o parte de sus "obligaciones bajo el presente Tratado, relativas a Reparaciones, el "todo o parte de las sumas mencionadas en el Artículo 429, volverán "a ser ocupadas inmediatamente por "las fuerzas Aliadas y Asociadas".

Y las naciones aliadas, para quitar el dejo de violencia que pudiera tener este Artículo 430, ha convenido en someter su indiscutible derecho a ese Tribunal de La Haya.

De modo que Francia, sin que Alemania pueda arguir que se trata de un acto de guerra, puede volver a ocupar todas las Provincias Rhinianas.

Y ya no sería Francia solamente la que pudiera ser tachada de violenta, sino el propio Tribunal de La Haya, del que forman parte jueces que pertenecen a diversas naciones aliadas.

Ahora bien, pudiera suceder que Alemania pagase las Reparaciones a unas naciones y no a otras por sumas especiales, y entonces sería cuando verdaderamente habría de intervenir ese Tribunal de La Haya.

Se convino el día 15 del corriente, en esa segunda Conferencia de La Haya, que se haría constar esa posible intervención del Tribunal Permanente de Justicia Internacional de La Haya, en un Protocolo aparte, que se llamaría "Anexo".

Y como Alemania aceptó ese sometimiento del asunto de cese en el pago de Reparaciones, al Tribunal Permanente de Justicia Internacional de La Haya, es evidente que ello constituye un paso gigantesco para el porvenir de la paz entre Alemania y los aliados de la Gran Guerra.

Alemania insistió en que en un segundo anexo se hiciese constar que ella creía que ningún gobierno alemán se opondría deliberadamente a cumplir lo pactado en el plan Young; y si el Tribunal Permanente de Justicia Internacional declarase que tal es el caso de la deliberada oposición al pago, entonces convendría Alemania en que los aliados recobrasen toda su libertad de acción.

Así ha terminado la más difícil y escabrosa cuestión surgida en las dos Conferencias de La Haya, de Octubre último y Enero actual.

Al terminar ese incidente del pago de Reparaciones satisfactoriamente por ambas partes, declaró Herr Schacht que el Reichsbank, del que él es Director, suscribiría el capital inicial del Banco de Reparaciones; pero el Gobierno alemán, a instancia de los aliados, ha declarado que si ese actual Director del Reich-Bank, fuese un obstáculo para la marcha sosegada y tranquila del Banco de Reparaciones, sería separado Herr Schacht de la Dirección de ese Banco.

EMISION PARA FORMAR EL BANCO DE REPARACIONES

La suscripción para el Banco de Reparaciones se hará probablemente y consistirá en una emisión de 200 millones de pesos, abriéndose la suscripción en todas las grandes Capitales.

Esa suscripción se hará en Bonos con un interés de 5 y medio o seis por ciento, garantizados, del plan Young de Reparaciones y las anualidades que ha de pagar Alemania.

Se tomó el acuerdo en la Conferencia de La Haya de no darla por terminada hasta el sábado 18. Y así se dió por concluída la Conferencia en cuanto a los aliados y alemanes y la firmaron éstos. Pero se mantendrá abierta para tratar de las reclamaciones de las naciones del Este de Europa.

Durante 10 años, Austria, Hungría y Bulgaria de una parte, y de la otra Rumanía, Yugoeslavia y Checoeslovaquia, no han podido llegar a entenderse en cuanto a sus múltiples reclamaciones, y sería posible que se agriasen entre esas naciones las relaciones y surgiesen también conflictos.

Se convino en La Haya que Austra, por su desmembración, no pagase nada por Reparaciones y que Bulgaria sólo pagase 11 millones de francos oro, o sea $2,123.000.

Pero la mayor dificultad surgió respecto a Hungría, que tendrá que ser indemnizada por el territorio del que se le ha desposeído y la Conferencia de La Haya continuará por algunos días.

Por el Tratado de Trianón, Hungría tiene el derecho de cobrar compensaciones. Hungría ha perdido el 72 por ciento de su territorio.

La Liga de Naciones obtuvo que Hungría redujese las reclamaciones a Rumanía de 120 a 60 millones de pesos. Esta ofreció pagar 54 millones, pero no más; de modo que la diferencia estriba en 6 millones de pesos.

Las reclamaciones hechas contra Yuyoeslavia y Checoeslovaquia ascienden a 170 millones de Coronas.

A Hungría, según la opinión de jueces imparciales, se le pagarán 60 millones de pesos.

Ahora bien, los países de Checoeslovaquia, Yugoeslavia y Rumanía, la pequeña Etente, no pueden pagar ese dinero, sino que se les deduzca de lo que hayan de recibir por Reparaciones; a lo que contesta Hungría que se trata de pagar a particulares por tierras de que se les ha expropiado y no cabe pagarles del fondo de Reparaciones. Entre las reclamaciones las hay de Archiduques, de la Iglesia Católica, y de Ferrocarriles.

Quieren esas naciones que Hungría les deduzca esas sumas de las Reparaciones que tiene Hungría que pagarles.

De todos modos, la solución sería que se enviase la cuestión para su resolución al Tribunal Permanente de Justicia Internacional de La Haya.

Gabriel Camps.-Anecdotario Cubano.-Libertades Públicas

PESE a lo muchísimo que se ha declamado en contrario, lo cierto es que los Gobiernos de la Colonia, cuya máxima representación asumían sin mayor ostentación y con decoro los Capitanes Generales, fueron bastante respetuosos con los derechos individuales de que gozaba Cuba, desde que se promulgó la Constitución de la Monarquía.

Se ha recordado mucho la brillantísima actuación de mi amigo, inolvidable, Manuel Sanguily, en sus "Hojas Literarias" en que tocaba la trompeta del patriotismo a todo pulmón y sin sordina.

Juan Gualberto Gómez nunca se mordió la lengua y hubo períodos, sin mentar al famosísimo "El Reconcentrado", como en la época del General Dulce, en que el Quimbo Habanero, el Gorrión, la Vijirita, el Moro Muza, El Popular, y otros panfletos de denominaciones tan variadas como pintorescas, tenían asegurada no ya la libre emisión del pensamiento, sino la libérrima licencia del inculto, contra las mismas potencias divinas, que las humanas quedaban sometidas al pinchazo y el empujón materiales.

Estábamos en vísperas del Grito de Baire, ya había en todas partes un pronunciado olor a soldado, como decía Máximo Gómez, cuando nos reuníamos los hacendados y los terratenientes en una de las salas del Ayuntamiento, que estaba en el piso bajo del Palacio de la Plaza de Armas, ocupando el piso alto Su Excelencia el Capitán General, D. Emilio Calleja, espejo de nobles caballeros, para dirigir ciertas peticiones al Gobierno Central en favor de la industria azucarera, que pasaba por una de sus más hondas y periódicas crisis.

Tengo que rogar a mis lectores que me crean por mi palabra, pues casi todos los testigos que podrían deponer sobre la veracidad de mis afirmaciones, están en el otro lado, como Colín de Cárdenas, Enrique Collazo, Manolo Peraza, el Conde de Romero, Leopoldo Sola, todos, en resumen. Aquel día fuí yo el **leader** de la minoría aplaudidora, y la menor enormidad que dije fué la que sintetizan las siguientes exposiciones: "Me opongo, señores, a que dirijamos ninguna petición a Madrid, porque allí no se convencerán de las verdaderas necesidades de nuestro país mientras no vean que aplicamos la antorcha a nuestros cañaverales y la mandarria a nuestras maquinarias".

Otro día referiré el incendio de Mi Rosa, con cierto tono quejumbroso y de protesta, cuando si alguno no tenía de qué quejarse, era el orador de las mandarrias y de las antorchas, y a mí no me pasó nada, es decir sólo me pasó tener que soportar palabras mordaces, casi insultantes, de un cubano, de Manolo Peraza, que como austriacante, estigma que inventó Antonio Escobar, figuraba, en primera línea, en el partido integrista o de Unión Constitucional, lo que no fué parte, y es esto una demostración de la tolerancia ambiente, para que se entibiasen nuestras buenas relaciones sociales.

En el curso de mi inflada arenga, la menor barrabasada que dije de Cánovas del Castillo, sin el más ligero miramiento a su dignidad personal y su ausencia, fué la que compendia el siguiente apóstrofe: "Ese mal prologuista de libros inútiles"... Y tampoco me pasó nada. Me vino a la lengua el prólogo de Cánovas al libro de Roda, sobre los oradores griegos, que acababa de leer.

Un mes después me detenía Manolo Peraza en la calle del Obispo, para enseñarme una carta escrita en papel del Congreso de los Diputados, que tenía el siguiente membrete: El Diputado por Coín, y en que se le daban las más efusivas gracias por su ardorosa defensa, en la reunión de los Hacendados. Firmaba la carta Antonio Cánovas del Castillo.

Conflictos como el del Teatro Cervantes, la persecución de la prensa liberal y la preterición de los cubanos, que no comulgaban en los altares de aquel absurdo y contradictorio régimen, no niegan que disfrutáramos de las libertades necesarias.

Esto es una verdad y una paradoja. La veracidad del historiador y lo incomprensible de un sistema colonial **sui géneris.**

La Moda en París

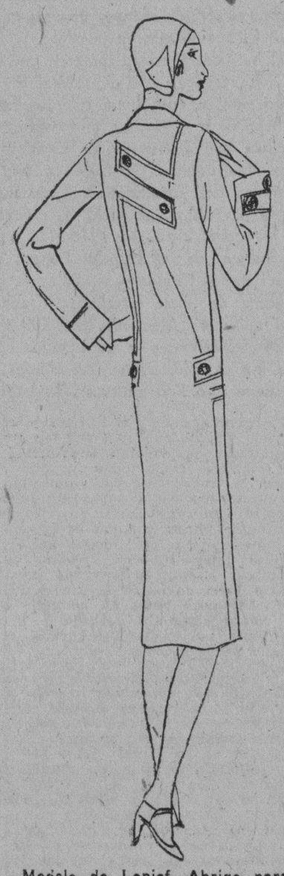

Modelo de Lenief. Abrigo para calle.

Efémerides.-El 24 de Enero de 1896

Maceo y la columna invasora se encuentran acampados en Mantua, en el extremo de la provincia de Pinar del Río, lugar señalado como término de la Invasión. A ese pueblo ha llegado el día 22, tres meses después de salir la columna invasora de los "Mangos de Baraguá", habiendo sostenido dos tremendos y continuos combates con las fuerzas que querían cerrarle el paso.

El día 24 circulan rumores de la dimisión del General Arsenio Martínez Campos, y Maceo se halla preocupado por enterarse de si esos rumores son ciertos. Trata de averiguar la verdad, pero los rumores siguen circulando sin tenerse absoluta certeza sobre su veracidad.

Por fin el Lugarteniente se decide a abandonar la población de Mantua sin hacer más investigaciones, y el 24 sale de Mantua sin haber obtenido ninguna noticia oficial del asunto.

Los insurrectos hacen rumbo al norte de la provincia, realizando una terrible Jornada continua de 10 leguas, por entre sitierías y despoblados. La marcha dura todo el día 24 y ya muy entrada la noche se hace alto en un veguerío llamado "Macurijes", en el distrito de Mantua.

En aquel campamento tampoco puede Maceo tener noticias de la dimisión de Martínez Campos y esto le preocupa mucho.

La salida de Mantua significó la lucha incesante que tuvieron que sostener después los patriotas en la provincia de Pinar del Río, donde hubieron de combatir diariamente en las lomas y valles contra un enemigo muy superior. Las jornadas de Pinar del Río fueron las más difíciles de la Guerra de Independencia.

VIDRIO IRROMPIBLE POR EL CALOR

Las señoras de casa y otras personas interesadas en guisar, se alegrarán, sin duda alguna, de saber que los vidrieros de Birmingham están fabricando una clase de vidrio completamente nuevo, para usos culinarios. Este vidrio nuevo que se llama "Orlak" tiene especiales cualidades resistentes al calor y, esto no obstante, es absolutamente limpio y de aspecto transparente.

Los fabricantes tienen tal fe en las cualidades de resistencia al calor de este vidrio, que lo garantizan contra rotura por el calor durante dos años.

Las protuberancias en las tapaderas han sido suprimidas en los diseños.

Bibliografía

ALMANAQUE SOCIAL, Dic. 1929.

Algo retrasada por motivos de salud esta breve reseña, no es todo lo extensa que debiera. Y me limitaré a comentar un delicioso estudio que de la película "El Río" forma Ernesto Plasencia, formidable **conmaisseur** en arte y literatura cuyo juicio expresado en una prosa alada de sutiles matices, y bien cimentadas **nuances** constituye un modelo de crítica estética, abarcándolo todo, sin echar un detalle en saco roto y justipreciando cada elemento en un valor efectivo. ¡Así se hace crítica!

J. J. VEIGA.

M.E.C.D. 2016

MAÑANA PELEAN AL BROWN-PINKY SILVERBERG

LOS NADADORES DEL TEAM OLIMPICO TENDRAN QUE SUFRIR EXAMEN FISICO ANTES DE COMENZAR EL TRAINING

Una vez examinados por el coach Manolo Díaz, iniciarán ejercicios calisténicos en la Asociación Cristiana de Jóvenes.—Habrá nuevas eliminaciones en la fecha patriótica del 24 de Febrero

El hecho de que el señor Rafael Posso, delegado de natación del Comité Olímpico Nacional, esté sumamente acupado en estos días con la llegada de los botes y tripulantes que han de competir en aguas del litoral para fines de este mes, no le han impedido ocuparse también de la preparación del team que ha de representarnos en natación en los Segundos Juegos Deportivos-Centro Americanos.

Durante esta semana se han estado examinando físicamente todos los nadadores que clasificaron; —y los que no lo han hecho todavía tendrá que hacerlo antes del lunes—, y el próximo día 27 de Enero comenzarán las prácticas oficiales en la Asociación Cristiana de Jóvenes, bajo la dirección de Manolo Díaz, que será con toda seguridad el coach del team cuba.

Las primeras prácticas consistirán, como hemos dicho en otra ocasión, en sesiones de gimnasia adecuada para la natación, haciéndose hincapie en el beneficio que representa un descanso de ocho horas de cada 24, así como una dieta adecuada. Ninpun componente del team olímpico de natación podrá faltar a esas crimeras clases de gimnasio.

El coach Díaz, a quien solo falta el nombramiento oficial para actuar en forma, tiene el firme propósito de someter a sus pupilos a un entrenamiento debido, pero sin cansarlos. El sabe, con muchísima razón, que la natación requiere una preparación muy distinta a la de otros deportes y por ese motivo, para evitar que los nadadores vayan cansados a las justas finales y con los músculos adoloridos, ha decidido realizar en las primeras semanas trainings realmente graves, antes de meterse de lleno en la preparación de cada atleta en su distancia y evento.

Debido a que los componentes del equipo representativo de la provincia villaclareña no pudieron participar en las eliminaciones que se efectuaron recientemente en el "pool" de la Guay, el señor Posso ha decidido celebrar unas eliminaciones semi-finales el próximo día 24 de Febrero.

Estas eliminaciones podrán celebrarse bien en la piscina de la Asociación Cristiana de Jóvenes o en la que se está construyendo en el Reparto Miramar, que será, segun una información que recogimos hace días en el Comité Olímpico, el lugar oficial de las competencias centro americanas.

Damos a continuación una lista de los nadadores que deben pasar cuanto antes por las oficinas de la Asociación Cristiana de Jóvenes para sufrir su examen físico:

L. Sentmanat, N. Junco, J. Castillo, A. Menéndez, M. Barrios, A. Mallo, J. Leanés, J. J. del Valle, E. Baró, R. Pratt, J. M. de la Torre, O. Ramos, H. Dovo, C. Carol, L. Smith, J. Bujons R. V. Daussá, E. Núñez, M Triay, G. Silverio, B. Núñez, C. Fournier, J. Valverde, J. P. Alderete, L. Zapico, M. Zapico, R. Fernández, P. la Rosa, A. Abalí, R. del Valle, O. Alcebo, F. Espino, J. García, J García, Henares, Muñoz, Leiva, R. Caballero.

Dril blanco S-100 legítimo "TAYLOR". Alma cén de Paños SOBRINOS DE NAZABAL, Muralla 70.

TODO SE ENCUENTRA LISTO PARA ABRIR MAÑANA CON GRAN BRILLANTEZ LA FLAMANTE "ARENA POLAR"

La Compañía Cubana de Espectáculos presentará en el Star Bout oficial al Campeón Mundial Al Brown frente a Pinkey Silverberg.—Lou Magnolia actuará de tercer hombre en el ring en las tres peleas estelares del programa, hoy llegará en compañía de "Pincho" Gutiérrez y del señor Emeterio Zorrilla, que fué a buscarlos a Miami.

(Por Guillermo Pi).

Vamos al fin a tener boxeo de altura, a contar con una excelente temporada de guantes que dará envidia a la misma Nueva York. Ya era hora que esto sucediera y que los obstáculos inexpertamente sembrados en su camino fueran borrados de cuajo. Alegrémonos todos, batamos palmas y dispongámonos a llevar nuestros esfuerzos, sin titubeos ni reservas de ninguna clase al mejor desarolio y lucimiento del magnífico sport de los puños.

Mañana será inaugurada la Arena Polar a bombo y platillo, es un moderno stadium con capacidad para cinco mil quimentas personas, todo dispuesto para el mejor confort del público el que ha de ver innovaciones que lo han de asombrar, pues nunca, hasta ahora, se habían presentado en la Habana. La Arena Polar es algo que da gusto ver, que levanta el nombre de nuestra capital al ser observado por el que nos visita. El turismo tendrá una gran ayuda en este flamante anfiteatro de la Compañía Cubana de Espectáculos.

Ayer salió el señor Emeterio Zorrilla, conocido sportsman, en busca de Pincho Gutiérrez que se encuentra en Miami Es de esperar que logre convencerlo y que regrese con él por la misma vía que fué, en aeroplano, en la tarde de hoy. Con Pincho es casi seguro que también venga Lou Magnolia, el famoso referee que ya estuvo aquí la pasada semana y tuvo que regresar a Miami al siguiente día en vista de que no se podía celebrar el programa anunciado para abrir sus puertas la Arena Polar.

No habrá que repetir lo que tantas veces hemos dicho en informaciones pasadas respecto a los boxeadores, que se encuentran en la mejor forma, tanto el campeón mundial del peso bantam, Al Brown, como el que ha de ser su contrario en el star bout de la noche de mañana, Pinkey Silverberg. Estos muchachos están a la caja, no le duelen ni los callos, al igual de los otros componentes de los otros dos star bouts

Antonio Mata, campeón de Cataluña del peso completo, hará su debut frente a Rufino Alvarez, muy conocido de la afición habanera por haber sido campeón del Club Atlético de la Policía antes de rendir su victoriosa jornada por los rines norteños. Otro main bout se efectuará entre dos welters, el hebreo Edwards Fiztmaster y el catalán Justo Vidal conquistador de Tomás Cola.

Habrá, además de estos tres star bouts, dos magníficos preliminares. Lou Magnolia actuará de tercer hombre en el ring, lo que es un incentivo más para que el programa revista toda la importancia y grandeza que merece. Para informes y venta de localidades llámese a los teléfonos A-9373 y A-2220, oficinas de la Compañía Cubana de Espectáculos, Manzana de Gómez número 202. Los precios de localidades son los siguientes:

Gradas	$2.00
Preferencia	$3.00
Ring, 1a. y 2a. fila	$6.00
Ring 3a. y 4a. fila	$5.00

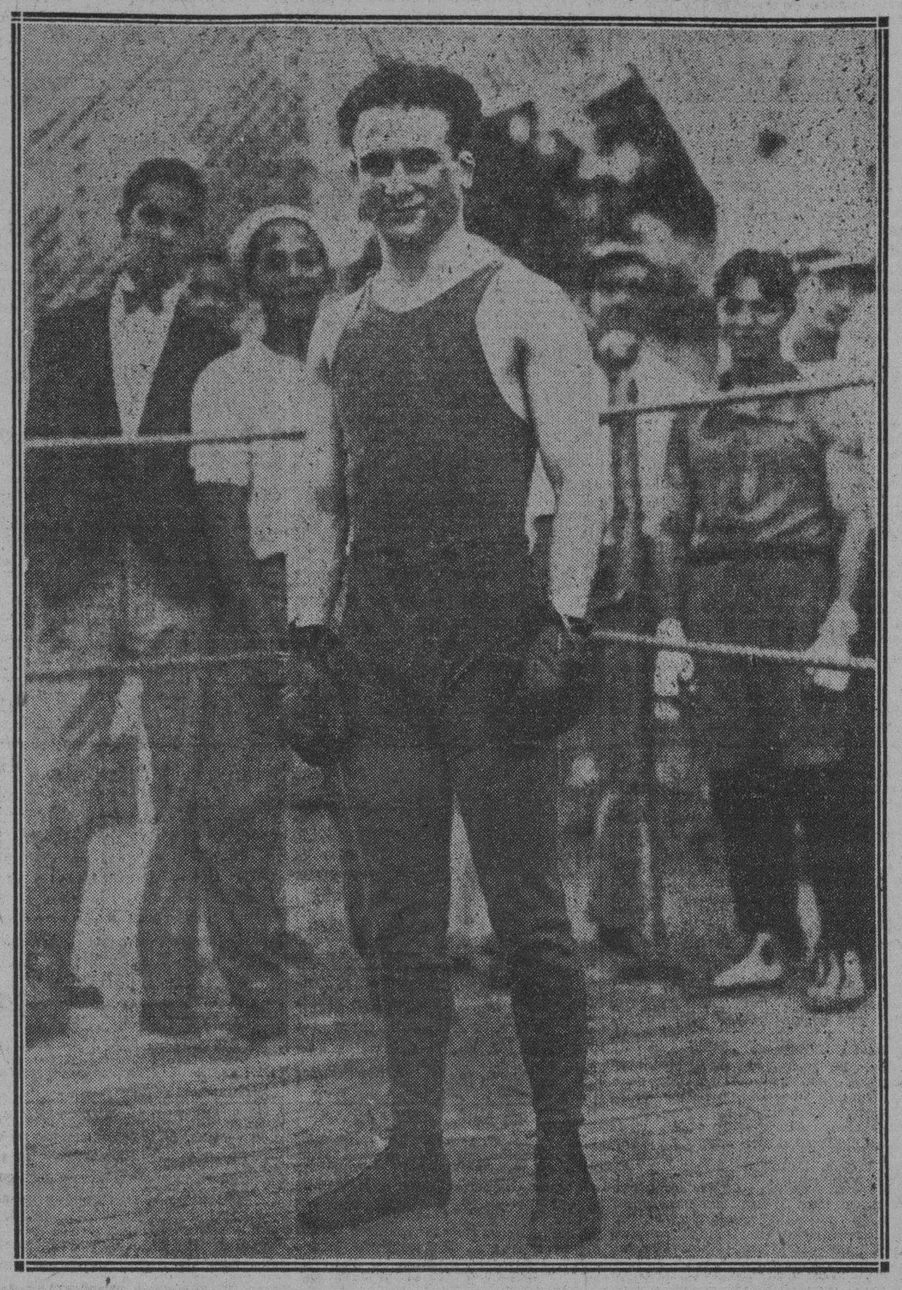

EL RIVAL DE AL BROWN EN EL STAR BOUT DEL SABADO

PINKEY SIVERBERG, al que sorprendió ayer nuestro camera-man dándole los últimos toques a su training para el match oficial que celebrará mañana con Al Brown, campeón mundial bantan weight, al ser inaugurada la hermosa Arena Polar.

BIG BOY PETERSON SE HA MOLESTADO CON LO QUE PIENSA DE EL MONSIEUR LEON SEE Y CREE VENCER A CARNERA

Razón no le falta para contrariarse, pues le han dicho que es boxeador horizontal.—Pero como pueda Big Boy va a voltear de mala manera al Gigante inexperto

NEW YORK, Jan. 23. (AP). —Big Boy Paterson, quien según el decir de Monsieur Leon See y sus socios en el manejo de Primo Carnera, será la primera víctima del gigantesco mozo italiano, la noche del viernes, en el Madison Square Garden no parece estar de acuerdo con los periodistas neoyorquinos que apoyan a Monsieur See.

"Me he ganado a Otto Von Porat, a Babe Hunt, a Ernie Schaaf, y a Paulino Uzcudun. Con ninguno de esos pugilistas ha querido el francés ponderar a su gigante. No sé de donde ha salido ese cuento de que soy un "peleador horizontal" y de que Carnera me va a plantar en el suelo al primer resoplido.".

"En 75 peleas no me he acostado tantas veces y siempre he dado al público lo mejor que he podido. Por lo que he oído decir Carnera en vez de pegar empuja, y por más que los agentes del Garden y de Monsieur See lo presentan como un traga gigantes, no creo que pase de ser otro gigantón inexperto. Para convencer a todos esos que creen que en mí va a encontrar Primo un paquete ya listo para el carro de la basura, voy a cansar al italiano boxeando en los primeros asaltos, y luego lo voy a voltear de modo que caiga en la falda de Monsieur See y que sus enormes pies caigan en la cara de los críticos que más me han ridiculizado".

A pesar de tales amenazas y ofertas, el Big Boy deja de convencer a los jugadores profesionales del Broadway y éstos están amontonando su dinero a favor de Carnera.

La afición genuina está más interesada en los preliminares que en la pelea principal. De Nueva Jersey viene un doctor alemán llamado Conrad, quien hace poco sorprendió a la afición derrotando a René de Vos, el simpático campeón belga. Este Conrad cruzará guantes con Harry Ebbert, el 31 en el Garden, en la pelea de semifondo a la que entablarán Al Singer y el Tani Loayza.

Ebbets peleará este sábado con el campeón español Ricardo Alís, pero el Garden parece creer que Ebbets saldrá ileso de su pelea con Alís, pues ya lo ha firmado para aparecer en el Garden seis días más tarde.

Entre los preliminarista de este viernes la afición parece demostrar mayor interés en Larry Johnson poderoso boxeador de color que recientemente volteó a Joe Sekyra en un solo asalto. Se recordará que Schemeling tardó sel sasalto para derribar a Sekyra.

El adversario de Johnson el viernes será Fred Lenhart, de Spokane, quien es otro boxer de gran fuerza. Lenhart y Johnson entran en la pelea de semifondo, y la afición espera ver el mejor encuentro de la noche en ese combate.

NUEVA YORK, Enero 23. AP.—Un monumento humano de Italia, que parece construído especialmente para colocar a la nación del arte en primera línea entre los pugilistas de la clase heavyweight, aparecerá mañana viernes por primera vez ante al público norteamericano al enfrentarse con Big Boy Peterson, de Minneapolis, en un bout a diez rounds que tendrá lugar en el ring del Madison Square Garden.

Phil Scott Llegó a New York a Bordo del Vapor Homeric

Fué recibido por su apoderado James J. Johnston y una veintena de amigos

NUEVA YORK, Enero 23. AP.—James J. Johnston, el apoderado de Phil Scott, decía en el Garden ayer, que su peleador favorito, Phil Scott, llegaría hoy a bordo del "Homeric," pero no traerá ni monóculo ni paletot ni chistera, decía Johnson. Scott llegará como siempre ha llegado, con su modesto traje gris, y su cartera antigua. Como en Scott tenemos al próximo campeón mundial, vamos ir a recibirlo con una banda de música, y vestidos como se debe cuando se va a ver a un monarca, o al heredero a la corona. Por mi parte, además del traje de rigor llevaré una gardenia blanca en el ojal."

El "Homeric" se arrastró al muelle antes de mediodía y Phil Scott con su inseparable compañero Eddie Steele bajaron por la escalera. A la salida lo recibió en sus brazos Johnston y una veintena de amigos lo saludaron. Pero la banda y el traje de etiqueta no se vieron por el muelle. Probablemente Johnston los reserve para cuando Phil sea campeón, si es que llega a serlo.

Gene Zarazen Ganó el Primer Premio en el Torneo de Golf

Con un tiro de 68, tal como hizo en 1922, se llevó el premio de los 10.000 pesos

AGUA CALIENTE, enero 23. AP. Gene Sarazen, famoso golfista profesional, conquistó hoy un premio de diez mil pesos correspondientes al primer lugar del torneo de golf que se ha celebrado en los links del club local.

El célebre golfista vino de atrás para ganar sensacionalmente la competencia con un tiro de 68, tal como hizo en 1922, cuando se dió a conocer como uno de los mejores jugadores del mundo. En 1922 pasó a Bobby Jones y a John Black, de Chicago, por un stroke, pero esta año obtuvo una ventaja de dos, dejando detrás a Horton Smith, que ocupó el segundo lugar y al californiano Al Espinosa.

El resultado de la competencia—que tardó cuatro días en decidirse,—es el siguiente, en el cual aparecen los premios, el score, además del lugar obtenido por cada uno de los 22 contendientes.

1.—Gene, Sarazen, New York, $10,000, score 295.
2.—Horton Smith, Joplin, Mo., $3,750, score 297.
3.—Al Espinosa Chicago, $3,750 score 297.
4.—Olin Dutra, Santa Mónica, $1,250, score 298.
5.—Mortie Dutra, Tacoma, Was., $1,250, score 298.
6.—MacDonald Smith, Long Island, N. Y. $750, score 299
7.—Al Watrous, Detroit, $650, score 300.
8.—Joe Kirwood, Philadelphia, $550, score 301.
9.—Henry Ciucl, Bridgeport, Conn., $450, score 302.
10.—Bobby Cruickshank, N. York, $375, score 304.
11.—Charles Guest, Los Angeles, $375, score 304.
12.—Paul Runyon, Little Rock, Ark., $225, score 305.
13.—John Farrell, St. Augustine, Fla., $225, score 305.
14.—Harold Long, Denver, $200, score 306.
15.—Harry Cooper, Buffalo, N. Y., $200, score 306.
16.—Neil Christian, Portland, Ore. $200, score 306.
17.—Leo Diegel, Agua Caliente, $200, score 306.
18.—Abe Espinosa, Chicago, $200, score 306.
19.—Neil McIntyre, Indianapolis, $100, score 307.
20.—John Golden, Paterson, N. J. $100, score 307.
21.—Walter Murray, Gary, Ind., $100, score 307.
22.—Ed Dudley, Wilmington, $100, score 307.

CRONICA DE ESGRIMA

REUNION DE MAESTROS

Convocados por el maestro Desiderio Ferreira, fundador y ex-Presidente de la Unión Nacional de Profesores de Armas de Cuba, reuniéronse ayer, a las doce del día, en el Círculo de Esgrima Alesson, los elementos directivos de aquel organismo, maestros Antonio Cino, Presidente; Calixto N. Ramírez Garrido, secretario; Jules Loustalot, Tesorero; José Martínez Asensio, primer vocal; y el segundo, nuestro distinguido compañero de Crónicas, señor Santiago de la Peña.

En esta reunión se cambiaron muchas impresiones sobre la anunciada probable llegada a la Habana del formidable esgrimista italiano Nedo Nadi, así como las actividades posibles que debe desplegar esta Asociación, con tal motivo.

Dejóse para otro día continuar la reunión, cuando mayores datos puedan ofrecer más seguridad con respecto del viaje de ese famoso tirador a nuestra República.

ESTA NOCHE

Existe gran animación para asistir esta noche al Vedado Tennis Club, a fin de presenciar las competencias finales a espada para escoger al team de esa arma que en unión de Ramón Fonts, nos representará en los Juegos Deportivos Centroamericanos que se avecinan.

AIZ.

Habana Madrid

Programa para la función de la noche del día 23 de Enero.

A las 8 y cuarto p. m.

Primer partido a 30 tantos. Hermanos Figueroa, blancos, contra Vallejo Mayor y José Mary, azules.

A sacar blancos del cuadro 14 y medio; azules del 14 y medio.

Primera quiniela a 6 tantos. Cacau; Guillermo; Sarmiento; Gaspar; Buendía Mayor; Labat Mayor.

A sacar del 14.

Segundo partido a 30 tantos. Hermanos labat, blancos; contra Andres y Guezala, azules.

A sar blancos del 14¾; azules del 14.

Segunda quiniela a 6 tantos. Guisasola; Rafael; Ibarluces; Anselmo; Labat Menor; Guezala.

A sacar del 14.

Tercer partido a 30 tanos. Cacau y Gil, blancos; Guillermo Lapeitia, azules.

A sacar blancos del 14; azules del

BLACK BILL Y ELPIDIO PIZARRO TERMINARAN HOY SU LABOR DE PRACTICA

NUEVA YORK, Enero 23. AP.—Mañana terminará su entrenaje Black Bill para su pelea con Routier Parra en el Club Olympia el sábado. Asimismo terminará su entrenaje Elpidio Pizarro, quien esa misma noche peleará con Eddie Gibbons.

Pizarro hizo guantes esta tarde con Knute Hansen y con Cecilio Padroso. El peso completo cubano está rápido y pegando con gran fuerza. Hoy pesó 194 libras. Cuando Pizarro llegó a Estados Unidos hace unos tres meses pesaba 228 libras.

TRES MUCHACHOS VAN RUMBO A STGO. DE CUBA PARA ROMPER UN RECORD

Esta noche partirán rumbo a Santiago de Cuba tres entusiastas muchachos, de 17 años cada uno, que intentan cubrir en breve lapso de tiempo la segunda etapa del viaje Habana-Pinar del Río-Habana-Santiago de Cuba-Habana que iniciaron el pasado día 21.

Nómbranse los tres boys, Luis Valdés, Enrique Castillo y Felipe Santos, que son verdaderos artistas en el recorrido de caminos. Los tres trabajan de mensajeros en una compañía de radiogramas.

AJEDREZ INTERNACIONAL

—Solo se efectuaron ayer dos partidos del torneo.
—Aron Rubinstein ganó en 82 movimientos.

SAN REMO, Italia, enero 23, (AP.)—Sólo dos partidas se efectuaron hoy en el Casino Municipal en opción al primer torneo internacional de ajedrez que se efectúa aquí, y al frente del cual se encuentra el campeón mundial doctor Alejandro Alekhine.

Aron Rubinstein, de Polonia, que muchos consideraban en mala posición cuando suspendió su partida del cuarto round con el maestro belga Colle, supo contrarrestar la situación y ganó el juego en 82 movimientos. Esta victoria le permitió avanzar al tercer puesto, donde se encuentra ahora empatado con los maestros Bogoljubow y Niemzowitsch.

En el otro juego—una partida del quinto round—el inglés Yates hizo tablas con Ahues, de Alemania, en 64 movimientos.

Los juegos anunciados para mañana, son:

Tartakower vs Spielmann; Ahues vs. Maroczy; Romi vs. Vidmar; Bogoljubow vs. Niemzowitsch; Araiza vs. Yates, Calle vs. Monticelli; Rubinstein vs. Grau y Alekhine vs. Kmoch.

El estado de los maestros es:

	G.	P.
Alekhine	5½	½
Tartakower	4	2
Bogoljubow	3½	2½
Niemzowitsch	3½	2½
Rubinstein	3½	2½
Ahues	3	3
Kmoch	3	3
Spielman	3	3
Vidmar	3	3
Yates	3	3
Grau	2½	3½
Maroczy	2½	3½
Monticelli	2½	3½
Araiza	2	4
Colle	2	4
Romi	1½	4½

EN MIRAMAR GARDEN HABRA BUEN PROGRAMA EL PROXIMO DOMINGO

Enorme interés ha despertado entre los aficionados el sensacional programa combinado para el próximo domingo 26, donde reaparecerá el estupendo Campeón de los Bantanweights, Joaquín Torre, más conocido por el Chocolate Reglano, el cual se encuentra invicto desde que escaló un ring por vez primera. El Chocolatico Reglano, está considerado como el mejor prospecto de nuestro pugilismo; el muchacho se ha convertido en un ídolo más de las multitudes; y sin embargo, el domingo tendrá la pelea más formidable de su carrera... Johnny Govantes, el Al Brown del Cerro, se encuentra invicto; su estatura, le ha dado el nombre de Campeón Mundial de los bantamweight; y es que Johnny maneja el "jab" con la misma perfección que el científico panameño; es valiente, agresivo y se encuentra en las mejores condiciones de su vida. Esta pelea será sin duda, la más emocionante y sensacional de la temporada.

En la pelea semifinal de este soberbio programa reaparecerá el sensacional peleador de Casa Blanca, José Gandon, más conocido por El Mudito, cuyas peleas anteriores le han captado las simpatías de todos los fanáticos por su gran coraje y enorme valor. El Mudito se batirá frente al fiero peleador del Cerro, Agustín Cárdenas, vencedor de Toribio Ferro en una de las peleas más sangrientas del pasado Campeonato Semiprofesional.

El otro Star Bout del programa no tiene nada que envidiarle a los fanáticos Frank Focher el orgullo de Ribadeo, el muchacho que conquistara gran nombre en Miami y New Orleans, inicia su "come back" frente al rudo mocetón de la Covadonga, Basilio Fernández, conceptuado como el más formidable pegador de la división middleweight, de quien se espera un debut sensacional.

Las peleas preliminares serán tan buenas como las de los star bouts; en el segundo preliminar se batirán Diego Pajón, el fiero galleguito de la división bantan y Ramón Cigarroa, el valiente muchacho del Cerro. En la inicial Jardines vs. Valdés

VICTORIO CAMPOLO DIO INICIO A SU TRAINING CON EL PUGIL CARTER

ORANGEBURG, N. Y., Enero 23. AP.—Victorio Cámpolo, el peso completo argentino que se entrena en el campamento de Gus Wilson para su pelea con Johnny Risko en el Madison Square Garden el 7 de Febrero, comenzó hoy su entrenaje en forma haciendo dos asaltos con Carl Carter, pugilista de color a quien los periodistas metropolitanos hacían pasar por cubano hace algunos años. Carter es un boxeador excelente y proporcionó al argentino trabajo admirable.

MATEO OSA ES EL MEJOR BOXEADOR DE EUROPA, SEGUN LEON SEE APODERADO DE PRIMO CARNERA

En la opinión de ese manager Osa es el púgil más rápido y también el de más punch.—No quiere cerrar tratos con ningún manager hasta tanto no se entreviste con Luis Felipe Gutiérrez

NUEVA YORK, Enero 23. AP.—Si vamos a dar crédito a Monsieur Leon See, el inteligente apoderado de "signorino" Primo Carnera, el mejor boxeador de Europa es un español llamado Mateo Osa. Y después de Osa, otro español: Gironés.

Según See, Gironés es el peso pluma más rápido que ha visto y tal vez el de más punch. En cuanto a Mateo Osa, Monsieur See dice que aunque nunca lo ha visto en el cuadrilátero real, ya lo ha visto en un gimnasio en París, donde Osa puso k. o. a Monsieur Bouquillon durante un entrenaje.

"Bouquillon fué el peso semi-completo que dió más trabajo a Carnera, cuando Primo era principiante.—dice Monsieur See.

Vimos a Osa en el Gimnasio Pioneer haciendo sus ejercicios. Aunque hace ocho meses que no se ha puesto guantes, el campeón semi completo de España, solamente pesa 183 libras, es decir, ocho libras más de su peso natural. Esto no es mucho para un joven de veintirés años que acaba de regresar de California donde se pasó tres meses con su familia.

Después de su entrenaje, Osa me acompañó a la oficina de Jess Mc Mahon, donde fué presentado a los boxeadores cubanos de la cuadra nacional, que dirige Pincho Gutiérrez, bajo cuyas banderas hará su primer pelea en Estados Unidos el campeón español.

"Desde que regresé de California", me dijo Osa, "unos cuantos gerentes de boxeadores han estado haciéndome proposiciones; Jimmy De Forest me propuso que firmase con él, otros me aconsejan que entre en la cuadra de Billy Gibson; pero no he querido firmar con nadie hasta que no me sienta en condiciones de pelear. Cuando Pincho llegue de la Habana me pondré al habla con él y obraré de acuerdo con sus instrucciones."

El campeón español es gran admirador de José Martínez, el oranés que tan buena pelea dió a Kid Chocolate en el Broadway Arena hace un par de meses y quien peleará en Miami el mes que viene con Pete Nebo. "En España Martínez tenía muchos partidarios y le era muy fácil conseguir peleas. Es un muchacho muy valiente y tiene un estilo que gustó mucho a la afición, porque desde que entra en el cuadrilátero comienza atacando y si el combate durase cien asaltos, Martínez estaría al final atacando. No creo que haya otro peleador que tenga la bravura y coraje de este muchacho."

Hablando de otros peleadores españoles, Mateo Osa nos contó acerca del combate entre Primo Carnera y José Lete. "Lete no sabe boxear mucho y por lo mismo no podía defenderse de Primo que constantemente cargaba el peso de su cuerpo sobre mi compatriota. Yo estaba en la esquina de Lete y constantemente lo aconsejaba; pero Lete no me hacía mucho caso.

Al terminar uno de los asaltos, Lete me dijo, "Es más fácil mandar que ejecutar". Esto me molestó y al terminar la pelea, subí al ring y desde allí lancé mi reto a Carnera. Monsieur See no quiso aceptarme el reto. Esto no quitó, sin embargo, para que luego en París, Carnera y See me tratasen muy bien y se condujesen conmigo como perfectos caballeros. Pero en cuanto a darme una pelea, no había ni que soñarlo.

"En mi concepto, Primo nunca llegará a ser campeón. Su forma de pegar es algo rara, y Lete me aseguró que no tiene el punch que se creería viéndolo un hombre del cuerpo de Carnera. Pega de arriba para abajo, y aunque es muy rápido para su cuerpo no es difícil pegarle, y no me pareció que aguantase mucho."

Luego refiriéndose al próximo combate en la Habana entre Mata y Rufino Alvarez, Osa nos dijo: 'No conozco a Alvarez. En cambio conozco bien a Mata. Lo considero un pegador recio; tiene un punch formidable y boxea bastante. Sin embargo, el Alvarez tiene valor, puede ganarle, porque me ha dicho que Mata es escaso de ese elemento tan importante para el boxeador.

Osa todavía tiene su mano derecha algo maltrecha, como resultado del accidente que sufrió en esa mano en el primer asalto de su pelea con Moret, peso completo de Francia. En aquella pelea, a pesar de tener la mano rota, Osa volteó al francés en el sexto asalto.

Jimmy De Forest cree que Osa se conquistará nombre en América. Cree que llevado con calma no tardará en ponerse a la cabeza de una división que por el presente está sin cabeza.

En el mismo Gimnasio Pioneer se entrenaron hoy Ricardo Alís y Martín Oroz. Alís está hoy en condiciones óptimas y espera derrotar a Harry Ebbetts el sábado en el Ridgewood. "No lo voltearé", dijo Alís guiñando el ojo, "pero le ganaré la decisión."

HOY SE VERA EL PLEITO DE PAULINO UZCUDUN Y SUS DOS EX-MANAGERS

NUEVA YORK, Enero 23. AP.—Ante la Suprema Corte del Estado se verá mañana viernes el caso de Al Mayer y Bertys Perry contra Paulino Uzcudun, sobre la disposición de la bolsa perteneciente a Paulino por su pelea con Otto Von Porat en el Madison Square Garden recientemente. Esta bolsa fué embargada por los dos ex-gerentes de Paulino, quienes también embargaron al púgil español un Roadster marca Stutz y los fondos que tenía en el Banco Interstate Trust Company de esta ciudad, ascendentes a unos siete mil dollars.

Elpidio Pizarro ha Iniciado Prácticas con Gran Seriedad

El heavyweight cubano quiere estar en buena forma para su bout del sábado.

NUEVA YORK, Enero 23. AP.—Elpidio Pizarro, el rapidísimo boxeador grande de la cuadra cubana de Pincho Gutiérrez, parece haber comenzado a entrenarse con seriedad. Por primera vez desde que llegó a Nueva York se ha levantado temprano y ha hecho su carrera y caminata antes de las siete de la mañana.

A Pizarro le han dicho que su adversario del sábado, Eddie Gibbons, no es ningún paquete hecho a su medida, y el muchacho quiere estar bien preparado para cualquier eventualidad.

Si a Elpidio se le juzgase por su trabajo en el gimnasio, se le creería uno de los mejores pesos completos del día.

Pizarro es muy rápido; pega con gran fuerza y emplea el cerebro en sus prácticas. Da gusto verlo hacer guantes con Knute Hansen, con Alfredo Porzio, con Cecilio Pedroso y con otros gigantes del cuadrilátero.

A Pizarro se le hace difícil conseguir compañeros de guantes, y generalmente tiene que prometerles que no les pegará duro; pero su fama como boxeador pintoresco se ha corrido por los alrededores del St. Nicholas y diariamente, centenares de personas pagan su peseta por entrar en el gimnasio a ver al "cubano del sweater verde y los pantalones grises."

Pizarro aparentemente retoza con su compañero como un gato con el ratón. Pero en broma y en serio, cada derechazo que pega el cubano después de preparar a su contendiente con un astuto jab izquierdo, suena duro y generalmente se ve al contrincante abrir la boca y palidecer.

Entre los comentarios escuchados alrededor del cuadrilátero se oyen muchos elogios para el cubano y algunos de los veteranos del oficio creen que Pizarro está maduro para entrar en acción contra los pugilistas de cartel.

"Lo difícil para ese mozo es encontrar contendientes" — dicen muchos. "Todo el que tiene un peso completo, cree que tiene a un futuro Dempsey en las manos, y no desea arriesgarlo. Cuando un novicio es muy bueno tiene más dificultad en encontrar peleas que cuando es malo. Y tal vez por eso el cubano se ve obligado a pelear en preliminares de cuatro asaltos. Y en ese mozo tal vez Pincho Gutiérrez tenga puestas sus esperanzas, pues si sigue como va, llegará a producir más a Luis que el mismo Chocolate."

MC KAIN EN EL CHICAGO

COUNCIL Bluff, enero 23. AP.—Harwood McKain, pitcher zurdo de 18 años de edad, ha sido firmado para competir con las Medias Blancas de Chicago durante la temporada de baseball de 1930. El muchacho logró el año pasado un record excelente en una liga semi-profesional y es hermano del McKain, que pitcheó el año pasado con los Sox.

Almendares Vs. Santa Clara

Mañana a las tres en Almendares Park

Almendares y Santa Clara se baten mañana en Almendares Park, será el primer juego de una serie de tres, pues continuarán jugando domingo y martes. Del resultado de estos encuentros depende que el team azul vuelva al segundo lugar, y tal vez al primero si el Cienfuegos es batido en la ciudad de su nombre por los Claveles Rojos del Habana y el Almendares continúa ganando, que de todo puede haber. Por eso, repetimos, esta serie es de la mayor importancia y los fanáticos no deben perder la oportunidad de presenciarla.

Dos Cuadras Fueron Destruídas por el Fuego en F. Grounds

18 ejemplares de pura sangre encontraron la muerte y también dos ponies

NEW YORK, enero 23. (AP).—Un inesperado incendio destruyó hoy al harer explosión un tubo de acirreras de Fair Grounds, ocasionando la muerte de 18 ejemplares de pura sangre, dos ponies, y enviando tres más al hospital. El fuego comenzó al hacer explosión un tuvo de aceite situado en el depósito, habiéndose extendido con extraordinaria rapidez por todas las cuadras. Dos de ellas quedaron destruídas rápidamente y otras se salvaron gracias a la oportuna intervención de varias personas.

El lamento de los ejemplares que morían abrasados y el de Wifred May, aprendiz de jockey y dos ejemplares de las cuadras, pudieron oírse a cientos de metros de distancia. Los tres individuos fueron llevados al hospital, considerado su estado completamente grave.

Hoy Llegarán por la Vía Aérea Lou Magnolia y Pincho

Viene también Emeterio Zorrilla, el hombre fuerte de la "Arena Polar"

MIAMI, Enero 23. AP—Pincho Gutiérrez no tuvo ninguna noticia de importancia para la prensa en el día de hoy, pero sus asociados indicaron que todavía no estaban en disposición sus planes futuros en relación con los boxeadores que tiene en Cuba.

Lou Magnolia, el referee, anunció que mañana saldría rumbo a la Habana para actuar de juez en la pelea de Al Brown vs Pinky Silverberg que se efectuará en la Arena Polar el sábado por la noche, acompañado de Pincho Gutiérrez y de Emeterio Zorrilla.

RUFINO ALVAREZ CONFIA EN VENCER POR K. O.

El peso completo avilesino nos visitó anoche

Nos visitó anoche el peso completo español Rufino Alvarez, oponente de mañana en uno de los star bouts del campeón de Cataluña Antonio Mata, de quien se dice que pega muy duro. Rufino se encuentra pesando 184 libras, ha hecho training en estos días en Camagüey y luego lo ha continuado aquí en el gimnasio de la Asociación de Dependientes. En Camagüey tuvo de sparring a Relámpago Saguero y a otros de distintos pesos en la sociedad El Popular, encontrándose en la mejor forma.

Rufino nos dijo que de ganar, como espera, será por K. O. pues está acostumbrado a batirse con oponentes de mucho más peso que él. La urueba la dió en Nueva York donde noqueó al champion absoluto de la Escuadra Americana del Atlántico, Teed Wilsos, a quien puso horizontal sobre la lona a los treinta segundos del primer round. Ese era el cuarto K. O. consecutivo que lograba en la ciudad de los rascacielos.

Rufino Alvarez es asturiano de pura cepa, pues nació en Los Campos, Concejo de Cervera, muy cerca de Avilés, donde se dan los hombres sin veta amarilla, lo que tiene demostrado en lo que lleva de andar por el mundo derrumbando gigantes. Rufo se encuentra muy confiado en que mañana se anotará un K. O. más en su larga lista.

M.E.C.D. 2016

"HABANA" Y "CIENFUEGOS" TIENEN CINCO BATEADORES EN LOS TRESCIENTOS

LOS "CLAVELES ROJOS" Y EL "CIENFUEGOS" MARCAN EL PASO CON 5 SLUGGERS EN 300

Alejandro Oms, del Santa Clara, es el leader con el alto porcentaje de .391.—La debilidad en su pitching staff es lo que ha sumido a los rojos en el sótano . . .

Continúa el Habana con cinco bateadores en los 300, al igual que Santa Clara, cuatro el Cienfuegos y dos el Almendares. Eso sin contar qu epresenta a Scales en 290 y a Olivares en 283. No obstante esta demostración de batting el Habana se halla sumergido en las profundidades del sótano, lo que nos hace pensar que su gran debilidad, su grano malo, está en el cuerpo de lanzadores.

William Bell, la estrella del box de los Claveles Rojos, se agotó de tanto pitchear seguido, debid omás que nada a la falta de soporte de los otros lanzadores, pues Luque no ha podido tener peor suerte, Levis se enfermó cuando más falta hacía, Raúl Alvarez, ya hemos visto lo que ha hecho, un fracaso completo, siendo el pequeño Acostica, pese a sus largos años de labor, el que ha sacado al Habana las más de las veces de apuradas situaciones.

En cambio Cienfuegos y Sta. Clara, ocupantes de los primeros escalones del campeonato, han demostrado gran fortaleza en el departamento de los bultos postales, sus pitchers son indiscutiblemente grandes pitchers, de ahí que con la ayuda de un batting bueno o regular hayan triunfado por calle derecha.

Los azules con Allen, Cocaína y Silvino Ruíz como lanzadores estrellas debieron haber hecho al presente un mucho mejor papel, pero ese triunvirato no se ha portado a la altura de las circunstancias y en muchos casos ha habido que delegar en Sardá y Fabré para defender el box, siendo Fabré el que mejor lo ha hecho de estos dos, sobre todo, su último juego, resultó espléndido.

No se han descorazonado los fanáticos y todavía esperan ver, antes de terminarse el actual campeonato donde tan buena clase de pelota se ha jugado, juegos llenos de emoción y dignos de todo aplauso; aún está por decir la última palabra. A continuación ofrecemos a los lectores el batting average y ellos podrán juzgar de los esfuerzos de cada cual al fijarse en los numeritos.

BATTING AVERAGE INDIVIDUAL

	V.	C.	H.	Ave
Oms (SC)	156	36	61	397
Prado (SC)	11	1	4	364
Wilson (H)	160	35	58	363
Luque (H)	35	6	12	343
E. Gutiérrez (A)	44	7	15	341
Smith (H)	180	32	61	339
Arango (C)	177	23	59	333
Warfield (SC)	155	31	50	323
W. Wells (C)	177	43	57	322
Herrera (H)	90	9	29	322
Lundy (A)	184	36	59	320
Vargas (H)	187	40	56	315
White (C)	155	24	48	310
Ewing (SC)	112	23	34	304
Cortés (SC)	56	8	17	304
Rector (C)	20	2	6	300
Sultles (SC)	162	26	48	296
Pérez (C)	140	29	41	293
Scales (H)	124	17	36	290
J. Bell (C)	200	48	57	285
Olivares (H)	188	38	53	283
Dunlap (A)	163	20	46	282
Brown (A)	154	26	43	279
Chacón (C)	162	25	45	278
C. López (A)	206	30	57	277
Bejarano (H)	153	31	42	275
Riggins (SC)	66	7	18	273
Levis (H)	33	6	9	273
Rojo (H)	136	29	37	272
Dihigo (A)	169	22	46	272
Allen (A)	37	2	10	270
Correa (SC)	90	16	24	267
Fernández (A)	57	9	15	263
Dixon (A)	165	34	42	255
Alfonso (SC)	96	18	24	250
Duncan (C)	160	21	40	250
Díaz (C)	45	5	11	244
Sierra (C)	54	10	13	241
Bragaña (SC)	51	13	12	235
Marcell (A)	151	20	35	232
Paige (SC)	35	6	8	229
Ramos (C)	170	20	39	220
O. Rodríguez (A)	157	13	35	223
Streater (C)	27	2	6	222
Funes (H)	33	4	7	212

PAA

Servicio más Rápido a las Ciudades Septentrionales

Viaje Vd. más rápidamente y de la manera más cómoda a Nueva York, Chicago, Boston y otras ciudades del norte. Siete buques aéreos de la Pan American salen todos los días de la Habana a Miami, en combinación directa con trenes de gran velocidad.

Itinerarios de salidas a todos los puntos de las Antillas, Centro-América y Panamá, se arreglan con gran frecuencia. Estas naves aéreas también llevan correo, lo que implica una correspondencia mucho más rápida entre 21 países del Hemisferio Occidental.

Nuevos precios módicos hacen este viaje especialmente atractivo.

DE LA HABANA:

Nassau Air Ltd.	7:00 a.m.
Chicago-St. Louis Air Ltd.	7:00 a.m.
Expreso de Broadway	7:00 a.m.
Panama Air Ltd. (a Panamá)	10:45 a.m.*
West Indies Air Ltd. (a las Antillas)	11:00 a.m.†
Miami Air Ltd.	2:00 p.m.
West Indies Air Ltd.	2:30 p.m.*
United States Air Ltd.	2:30 p.m.‡
Mid-Western Expreso	2.45 p.m.
New York Expreso	3:00 p.m.
Boston Especial	3:15 p.m.

(*) Martes, Jueves, Sábados
(†) Todos los días menos Domingos
(‡) Lunes, Jueves, Sábados

El año pasado 14,000 pasajeros gozaron de este servicio. Nos complace invitar a Vd. al Campo Aéreo de la Pan American a presenciar la llegada y salida de nuestras naves. Se sirve té y cocktelés todas las tardes.

Para información detallada, compra de boletos y reservas, sírvase acercarse a las agencias de viajes o a la

PAN AMERICAN AIRWAYS, Inc.
Prado 13

TOPICOS FUTBOLISTICOS

A CARGO DE "PETER"

Esta noche habrá Junta General Ordinaria en el Deportivo Centro Gallego.

Según la convocatoria a los señores socios por el señor Andrés Arias, Secretario, dicha reunión comenzará a las ocho y media.

Y en la orden del día, rezan los siguientes asuntos:

Lectura del acta anterior y Secretaría, estado de Tesorería y Asuntos Generales.

Se ruega a los asociados puntual asistencia.

Terminará el domingo la Primera Vuelta del Campeonato con el match de Fortuna y Catalunya, que son precisamente los dos teams que se encuentran en la retaguardia en el estado de la contienda:

Equipos	G	P	E	Gf	Gc	Pts.
Juventud	4	0	1	7	3	14
Real Iberia	3	1	1	15	6	12
Olimpia	2	2	1	10	8	10
C. Gallego	1	2	2	9	8	9
Catalunya	1	3	0	6	13	6
Fortuna	0	3	1	3	12	5
Totales:	11	11	3	50	50	56

Se le presenta, pues, el domingo al Fortuna el chance de dejar a los noys en el último lugar. El team catalán no está ahora en su mejor forma, pero lo estará muy pronto cuando le lleguen los jugadores que ya deben estar en camino. Así es que la perspectiva para los blanquinegros no es muy halagüeña, pues el equipo que se encuentra flojo como el de ellos pronto se reforzará.

El domingo reaparecerá en el once del team fortunista el gran defensa Carlos Díaz, de manera que si los delanteros fortunatos ponen de su parte un poco, podrán dejar el sótano a los noys para que salgan de el cuando le llegue el refuerzo que están esperando.

Alvaro Fernández García. Habana.

Al poner que era un argumento infantil no quisimos decir que usted lo era. Entre otras muchas cosas no podíamos suponerlo así porque no le conocíamos y porque no es nuestra costumbre maltratar de palabra a nadie. De todas maneras, y al objeto solamente de satisfacerle queda hecha la rectificación de que no quisimos llamarle infantil. Y punto final.

Acuerdos adoptados por el Comité Directivo de la Federación de Futbol de la Habana en su sesión ordinaria celebrada el día 21 de Enero del año 1930, según copia oficial que nos envía el señor Manolo Menéndez, Secretario de ese organismo:

1.— Autorizar al Comité Provincial para que pueda extender trece pases para los jugadores de cada Club que les pertenezca jugar partidos señalados por dicho organismo en ambos Stadiums.

2.— Se aprobaron las siguientes altas de jugadores: Por el Real Iberia, Odonell Lorenzo Colesido, por el Deportivo Victoria, José Soto Carballal y Arturo Alinuiño Gamallo.

3.— En cuanto a la protesta presentada por el Olimpia Sporting Club, del partido celebrado el domingo día 19 de enero en el Stadium Tropical, contra el Real Iberia, se acuerda no tomarla en consideración por no ajustarse al Capítulo 15 Protestas y Reclamaciones y Art. 86 del Reglamento, multando de acuerdo con el Art. 57 al Olimpia S. C. en la cantidad de 25 pesos.

4.— Elevar a la consideración de la Asociación de Foot Ball de la República de Cuba, una comunicación enviada por el Olimpia S. C.

5.— Darse por enterados de una comunicación enviada por la Asociación de Foot Ball de la República de Cuba en la que felicita a los Clubs que tomaron parte en los partidos celebrado contra el New York Nationals, acordándose mandar copia de la misma a los Clubs que tomaron parte en dicha serie.

6.— Citar a Asamblea General extraordinaria para el viernes día 31 de Enero.

7.— Se aprobaron las actas de los artidos celebrados el día 19 de Enero en el Stadium Tropical.

8.— En virtud de un informe rendido por el Colegio de Arbitros en relación con los hechos acaecidos el día 19 de Enero, durante la celebración y después de celebrado el partido Juventud Asturiana-Centro Gallego. El señor Juan B. Olea, pide la formación de un expediente para depurar los hechos que en dicho informe señalan, el Comité Directivo dió su aprobación y acordó nombrar a los señores, Eduardo Piñeiro; José Gómez y Aurelio Almarza, para que averiguen, aclaren e informen a esta Federación de los hechos denunciados por el Colegio de Arbitros.

9.— Referente a una comunicación enviada por Juventud Asturiana comunicando que por celebrarse en su Home Club el día 28 del corriente mes en horas de la tarde un partido de Foot Ball del Ejército y la Marina de Guerra, este Comité reconoce como causa de fuerza mayor la imposibilidad de celebrar en su campo el partido señalado para esa fecha y acuerda acceder a su petición siempre y cuando determine para la celebración del partido que le corresponde jugar en dicha fecha, un campo que esté habilitado oficialmente por esta Federación para la práctica del deporte.

10.— Programa para el domingo día 26 de Enero y 28 en los Stadiums Tropical y Campo Polar.

PARTIDOS DE CAMPEONATO

Enero 26:— Stadium Tropical.

1:15. Deportivo Paula y Deportivo P. Fernández.

2:30. Deportivo Victoria y Deportivo Europa.

3:45. Fortuna Sport Club y Catalunya Sports Club.

CAMPO POLAR

2: Deportivo Covadonga y America Atletic Club.

3:15. Santander Sporting Club y Deportivo Templete.

Enero 28: Stadium Tropical.

1:15. Vigo Foot Ball Club y Deportivo P. Fernández.

2:30. Olimpia Sporting Club y Juventud Asturiana.

4. Real Iberia y Deportivo Centro Gallego.

11.—Delegado Deportivo para los partidos del día 26 de Enero el señor Manuel Menéndez y para los del día 28 al señor José Gómez.

COPIA DEL INFORME RENDIDO POR EL COLEGIO DE ARBITROS DEL PARTIDO JUVENTUD ASTURIANA-FORTUNA, EL CUAL FUE PROTESTADO POR JUVENTUD ASTURIANA

Sr. Presidente de la Federación de Fútbol de la Habana. Presente.

Muy señor nuestro:

Al acusar recibo de su atenta comunicación 15 del presente mes, y relacionada con la protesta que Juventud Asturiana hace del partido Juventud Asturiana-Fortuna S. C., y de la cual hemos recibido copia, tengo el gusto de comunicarle que el Comité Directivo, en su sesión ordinaria de ayer, acordó adjuntar croquis, a esa Federación de su digna presidencia, que explica el desarrollo de la jugada de acuerdo con la declaración prestada por el árbitro del match señor Conrado González.

El gráfico define claramente no ha existido infracción de la Regla 17, que en dicha protesta se invoca, pues si bien es cierto no existía Off-side cuando repele la bola el portero, ya que cesa el referido si procede de un contrario, no pasa lo mismo si toca en los postes, larguero, árbitro, etc. En el caso que nos ocupa, el ejecutante del penalty se encuentra en terminante y claro Off-side, (que es a quien se le castigó la falta), si cualquier compañero recoge el balón más atrás de la posición en que se encuentra el primero.

La protesta de Juventud Asturiana está, indudablemente, expuesta con habilidad; ahora bien, en su segundo párrafo dice: "Se adelantó inmediatamente el Sr. Trabancos, quien recogiendo el balón dentro del área, **entre el compañero ejecutante y el guardameta...** etc".

Ese punto es el más importante: si el referee hubiese apreciado esa posición del jugador señor Trabancos, no hubiese existido el Off-side, y al una infracción de regla al concederlo; mas el árbitro explica y asegura que el mencionado jugador que remató el goal se encontraba más atrasado que su compañero ejecutante señor Fernández, como lo demuestra el detalle de que éste le dejó pasar el balón al percatarse de que no podía patear dos veces y de que estaba en Off-side.

En el párrafo tercero de la protesta reza. Contraviniendo lo que aduce la Regla 17 que después de lanzado un penalty el ejecutante no podrá tocar la bola por segunda vez, entre tanto no la ponga en juego otro jugador, que puede ser del bando defensor o del bando atacante, así como de la Regla 6 Off-side, puesto que colocados debidamente los jugadores en la forma que señala el Reglamento de Juego no debe existir infracción de esta Regla, porque entonces la ejecución, ha sido variada la decisión del referee declarando nulo un goal obtenido por Juventud Asturiana.

No habría duda alguna en lo que se expone en el párrafo anterior Juventud Asturiana, (haciendo salvedad de ciertos errodes de interpretación que no hacen al caso), como son los relacionados con el adelantamiento de jugadores, de los cuales los castigos varían según sean del bando atacante o del defensor), si no hubiese producido la circunstancia de que el Off-side comenzó, **precisamente**, en el momento que toca la bola el señor Trabancos.

En efecto: por Juventud Asturiana no fué infringida la Regla por la cual se dispone que un jugador no puede patear la bola dos veces seguidas cuando la ejecución de un castigo, ya que fué impulsada por el señor Trabanco; pero éste la lanzó, repetimos, desde un lugar más atrasado que el ejecutante del penalty, y a quien colocó, precisamente él, al recogerla en esa posición, en Off-side bien apreciado por el árbitro.

Satisface a este Organismo dar explicación detallada, como corresponde a una protesta bien expuesta; y, por estímulo a los señores Colegiados, en bien del Foot Ball, y para conocimiento de todos rogamos a usted ordene la mayor publicidad a estos asuntos tan importantes de orden técnico. Le saluda muy atentamente. — Firmado y rubricado: Carlos González de Ancos, Presidente; Emilio Oliver, Secretario.

Federación de Fútbol de la Habana. —(Fdo.) Manuel Menéndez, Secretario.

Explicación gráfica de la jugada que dió lugar a la protesta de Juventud Asturiana en el partido Juventud-Fortuna celebrado el 12 de enero de 1930 en el Campo Polar, y de acuerdo con la apreciación del referee señor Conrado González:

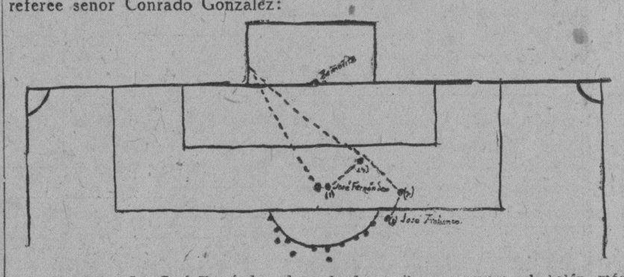

El jugador señor José Fernández, desde la posición 1, lugar destinado para lanzar el penalty, ejecuta éste enviando la bola contra el poste, que la rechaza hacia la parte derecha.—El ejecutante del penalty pasa de la posición primera a la número 2 con el fin de rematar a gol; pero al darse cuenta de que no puede patear dos veces y que está en Off-side, deja pasar la bola al compañero Sr. Trabancos que subió de la posición 1, en que estaba colocado cuando la ejecución del castigo, a la número 2, donde recibe y prepara el balón más atrasado que su compañero el Sr. Fernández, para introducirla por entre los postes y debajo del larguero.—Así expone y explica verbalmente la jugada el árbitro del partido Sr. Conrado González, desprendiéndose de esta claración que existe un Off-side claro.

18 de Enero de 1918.

Copia de la Secretaría del Colegio de Arbitros. — (Fdo.) Emilio Oliver, Secretario).

ANDRES ROUTIS, excampeón mundial de peso pluma que perdió su faja con el americano Bat Battalino, acaba de llegar a Francia donde se someterá a una operación pues se encuentra casi ciego debido a los golpes recibidos en 387 peleas

Boxeo Esta Noche en Marianao en el Teatro R. Berndes

En el star bout la Pantera de Cuatro Caminos vs el Toro del Cerro. Cuco Sánchez de Referee

El boxeo semiprofesional ha prendido en Marianao y todas las semanas se celebra en el teatro René Berndes un buen programa a base de cinco peleas haciendo las delicias de los fanáticos. Esta noche el menú no puede ser mejor, se presenta en el star bout algo extraordinario, nada menos que Abelardo Pitaluga, la Pantera de Cuatro Caminos, frente a Angel Alfaro, el Toro del Cerro, dos buenos pesos ligeros que darán un combate sangriento.

Orestes Menéndez, de Matanzas, con Juan Quesada, otra fiera de los Cuatro Caminos, pesos welter, a cinco rounds. Y los tres preliminares serán los siguientes: Primero, Rogelio Valdés vs. Lázaro Díaz. Segundo, Manuel Fernández vs. Marcelino Zayas y tercero, Mario Valdés vs. Ramón Sigarroa. Estos tres preliminares se encuentran marcados a cuatro rounds el semifinal a cinco y la pelea oficial a seis, concurriendo casi todos los pesos para que los fanáticos se den gusto viendo papazos de todos metrajes y colores.

La Habana, Marianao y otros barrios mandan a esta fiesta de puños sus mejores representantes en el semiprofesionalismo, actuando, como gran garantía, de tercer hombre en el ring, Cuco Sánchez, el famoso Magnolia Cubano.

Los precios al alcance de la situación, un sacrificio para la empresa que a lo más que aspira és a cubrir los gastos, desde 30 centavos la tertulia; 80 centavos la luneta, a $1.50 silla de ring, en el escenario. No se puede pedir más pan grande.

SONNEBERG LUCHA EL 22

GREENVILLE, South Carolina, Enero 22.—(AP).— Gus Sonneberg, luchador de peso completo, aparecerá aquí el próximo día 22 de Febrero en una justa de gran importancia. Su oponente no ha sido designado todavía.

ACIDURINA

ANTIREUMATICO, ANALGESICO, ANTISEPTICO Y ELIMINADOR DEL ACIDO URICO.-

INDICADO EN EL TRATAMIENTO DE LOS REUMATISMOS ARTICULAR Y CRONICO.- EN LA DIATESIS URICA, ARENILLAS, GOTA ETC. ETC.

LABORATORIOS DEL DR. A. C. BOSQUE TEJADILLO 36.

ESTAN LISTOS LOS "CARIBES" PARA OFRECER UNA GRAN BATALLA A LOS "MARQUESES"

Los que piensen que el Vedado triunfará fácilmente el dominio tropezarán con una extraña sorpresa.—El conjunto universitario está realizando prácticas excelentes y puede ganar

Todo parece perfectamente preparado para el gran encuentro de futbol intercolegial que tendrá lugar el próximo domingo por la tarde, en los terrenos del Stadium Universitario.

Los dos equipos contendientes,—Vedado Tennis y Universidad,—están realizando esta semana su mejor entrenamiento del año, y parecen hallarse en excelente forma para esa batalla espectacular.

Los Caribes, aunque víctimas de algunos golpes de la suerte, no han perdido el entusiasmo en ningún momento y piensan alentar a sus hombres con habilidad para detener a los famosos hermanos Mejers, y el Vedado, aunque un poco flojo en los ends, está haciendo trabajar con habilidad a los miembros del back field para que puedan cortar cualquier corrida de importancia que intenten sus rivales.

Ultimamente se ha discutido mucho sobre las probabilidades de éxito que tiene cada team en este match, y aunque la inmensa mayoría de los que se consideran entendidos en el asunto insisten en afirmar que el Vedado tiene un setenta y cinco por ciento de probabilidades para anexarse el game, es lo cierto que las prácticas que dealizan sus players, comparadas con las del equipo universitario, no parecen comprobar tal, y lejos de conceder una ventaja tan grande al team, le hacen aparecer al mismo nivel en la balanza de las probabilidades. Esto es, con el mismo chance de perder que de ganar.

Es muy cierto que el Vedado cuenta pada este año con material excelente, y que su back field luce mucho debido a la presencia de los Mejers, pero no debemos olvidar tampoco que la Universidad llevará a la lucha un conjunto muy redondeado, que sin poseer la fortaleza ni prestigio de los Mejers, sabe trabajar lo suficientemente bien para que el score le favorezca al final de la batalla.

En la Universidad no hay dos backs como los Mejers. Eso es indudable. Esos dos boys son buenos en todos los departamentos del juego y poseen innumerables recursos para escapar a los takles del enemigo y obtener buenas ganancias para su team, pero poseen en cambio un conjunto de backs que hábilmente sustituidos pueden dar tan buen resultado como los Mejers. Tato Alvadez Tabio es uno de ellos, y si actúa como quarterback, puede apostarse veinte a una a que la Universidad gana mucho terreno por la vía aérea, pues siendo Tato un magnífico lanzador de forward, podrá darse gusto en el departamento con la ayuda de dos ends hábiles como Maceo y Canosa. También podrán figurar con gran éxito los hermanos Michelena, que, según todas las noticias que nos llegan desde el campo universitario, están jugando el mejor futbol de sus carreras.

La linea universitaria también está en disposición de rendir una labor inmejorable y puede asegurarse que los backs azules— sin excluir los Mejers— encontrarán mucha dificultad para avanzar en juego de rushes.

La Universidad está lista para el game, y los que opinen que el team resultadá vencido fácilmente por el V. T. C. tropezarán una amarga decepción el domingo por la mañana. El eleven puede perder. Pero no será sin haber ofrecido antes una de las batallas más hermosas que recuerden en el gridiron patrio, si Tino Argimon puede actuar todo el game, y los "breaks" no hagan una mala pasada al team, podría apostarse una pequeña bolsa al fasto del conjunto.

Esto, al menos, es lo que se desprende de las informaciones que hemos recogido sobre el entrenamiento que hacen los dos teams.

Millones de Personas

toman el Laxativo Bromo Quinina por el efecto tónico de la quinina y por su acción laxativa. Combinación esta que produce un tratamiento ideal para catarros, resfriados, dolor de cabeza, etc.

Laxativo
BROMO QUININA
con el nombre de E. W. Grove en la cajita

BLENO BLENO
ALIVIA EN 24 HORAS
Antiséptico de las Vías Urinarias

LA VIRGEN DEL ROCIO... YA ENTRO EN TRIANA

Obra póstuma del insigne escritor ALEJANDRO PEREZ LUGIN

El popular autor de "La Casa de la Troya" y de "Currito de la Cruz", dejó al morir ya terminada, esta nueva novela, que es su obra maestra, según los críticos. En ella se pintan con superabundancia de detalles y en escenas emocionantes la vida graciosa, las simpáticas costumbres sevillanas, en medio de una trama amorosa que subyuga. "La Virgen del Rocío" será seguramente el éxito librero del año por la maestría con que está escrita y la novedad del asunto.

Precio del ejemplar a la rústica ... ... $ 1.00

El LIBRO INDISPENSABLE para el HOGAR

En toda casa de familia es indispensable una obra de medicina popular que en un momento dado resuelva algún pequeño problema, que proporcione un consejo o que en casos de urgencia, diga lo que hay que hacer mientras llega el médico. "El Médico del Hogar" de la doctora Jonny Springer; es la obra que usted necesita la más moderna y la más completa, que ofrece en TODOS LOS CASOS consejos prácticos y medicinas caseras de gran efectividad, ya se trate de casos de higiene, ya de curación de enfermedades de toda clase.

La obra que consta de unas mil páginas, está ilustrada con numerosos grabados y fotografías en negro y en colores.

Precio del ejemplar encuadernado en tela ... ... $ 8.00

MITOLOGIA DE MARTI

Por A. HERNANDEZ CATA

El éxito del día, lo ha constituído este nuevo libro sobre Martí que es, sin duda, uno de los más notables que se han escrito sobre el Apóstol. La imaginación fecunda de Catá, su maestría de narrador, han hecho de esta "mitología" el más precioso "bouquet" de pensamientos que puede ofrecerse a Martí y se han conquistado un puesto en el hogar de todos los cubanos, puesto que es una obra que no debe de faltar en ninguna Biblioteca.

Precio del ejemplar a la rústica ... ... $ 1.50

RESUMEN DE LA HISTORIA GENERAL DEL ARTE

Por JOAQUIN FOLCH Y TORRES

El compendio más completo y acabado que se conoce en español. Contiene estudio del arte de todas las épocas desde el prehistórico hasta nuestros días, con más de 2.000 fotografías y planos.

NUEVO PLANO DE LA HABANA

Tenemos el gusto de ofrecer al público, el plano más acabado y completo que se ha hecho de la ciudad de la Habana y sus alrededores. Comprende hasta Guanabacoa, Cojímar, San Miguel del Padrón, Reparto El Moro, Párraga, Vieja Linda Los Pinos, El Hipódromo, La Lisa, Marianao, La Coronela Barandilla, Country Club, etc. etc. y está hecho a siete colores completamente al día.

Precio de cada mapa ... ... $ 1.00

EL NUEVO CODIGO PENAL ESPAÑOL

Exposición y Comentario por EUGENIO CUELLO CALON

Acaba de ponerse a la venta el TOMO II de esta obra, realmente útil e interesante, que estudia y comenta los artículos 215 al 244 del Nuevo Código Penal de España con concordancias con los demás códigos y países.

Precio de este tomo encuadernado en tela ... ... $ 6.00

NUEVOS TOMOS DE LA COLECCION LABOR

BRANUNSHAUSEN (DR. N.).—INTRODUCCION A LA PSICOLOGIA EXPERIMENTAL. Un tomo sencillo 225) ... ... $ 1.00
BRENTANO (FRANZ).—ARISTOTELES. Su vida y sus doctrinas. Un tomo sencillo (228) 1.00
FRIEDERISCHSEN (MAX).—PAISES BALTICOS. Descripción geográfica. Un tomo sencillo (233) 1.00
KREHL (S).—CONTRAPUNTO. Estudio de sus distintas fases musicales. Un tomo sencillo (230) 1.00
KREHL (S).—FUGA. Estudio de sus diversos aspectos musicales. Un tomo sencillo (229) 1.00
PRUFER (J).—FEDERICO FROEBEL. Un tomo sencillo (231) 1.00
GIMENEZ SOLER (A).—LA EDAD MEDIA EN LA CORONA DE ARAGON. Un tomo doble (223-224) 3.00
SCHOTT (G).—OCEANOGRAFIA FISICA. Un tomo sencillo (234) 3.00
STREMBERG (TH).—INTRODUCCION A LA CIENCIA DEL DERECHO. Un tomo doble (226-227) 3.00
VENTURI (A).—ARTE ITALIANO. Edición ilustrada. Un tomo 3.00
WYGOZINSKY (W).—ECONOMIA POLITICA Y AGRARIA. Un tomo sencillo (232) 2.00

LA MODERNA POESIA — Obispo 135. Apartado 605. Teléfono A-1171. Habana

CERVANTES — Galiano 62. Apartado 1115. Teléfono A-4958. Habana

La luz ha sido siempre esencial para la salud y la felicidad humana. Por ello el hombre ha querido rodearse de buena luz desde las más remotas épocas de la historia.

El nuevo bombillo EDISON-MAZDA, esmerilado interiormente inundará su hogar con la luz del día. Para conveniencia de usted se empacan en cajas de seis bombillos.

EDISON MAZDA

Bombillos
EDISON-MAZDA
Esmerilados Interiormente

Guidado!

ORINA TURBIA

Es muy fácil para Vd. examinar su orina. Es esto indispensable si quiere evitar padecimientos ulteriores.

Si la orina es turbia con un deposito rojizo o arenoso, si es de color oscuro, si contiene flocos blancuzcos, es senal de que funcionan mal los rinones, es una advertencia de proximas crisis reumaticas, mal de piedra, neuralgias o ciaticas.

Hay que luchar contra estado artritico, muy frecuente en las personas de cierta edad, haciendo una cura de URODONAL, el cual ayuda a los rinones para disolver el exceso de acido urico, activa las funciones de la nutricion y restablece el equilibrio del organismo.

Hagan examinar su orina.

Basta para ello dejar sentarse cierta cantidad durante diez a doce horas en un recipiente cualquiera de cristal o de loza.

Pasado este tiempo, es facil notar en la orina anormal los depositos y flocos mas arriba mencionados. Caso de resultar la orina turbia no vacilen en someter al analisis a su Farmaceutico, un frasco de orina de 24 oras.

URODONAL

disuelve el acido urico

contra: REUMA, GOTA, MAL DE PIEDRA, OBESIDAD, ARTERIO-ESCLEROSIS

Établissements CHATELAIN, Proveedores de los Hospitales de Paris. 2, *rue de Valenciennes, Paris, y en todas las farmacias.*

M.E.C.D. 2016

SUSPENDIERON POR SUS BRAVAS LOS STEWARDS AL JOCKEY C. EDWARDS

Resultado de Las Carreras Celebradas Ayer en O. Park

Enero 23 de 1930 — Tiempo despejado — Pista Buena.

ORIENTAL PARK, CUBA — Purse $1000
PRIMERA CARRERA—5 & 1-2 Furlongs 3YO&Up F&M Claiming

Ind	Horses	W	PP	St	¼	½	¾	Str	Fin	Jockeys	O	C
[illegible]	Silver Wave	*100b	1	1	2	1¹	1½	1¹	1¹	J Boucher	6	6
[illegible]	Pensylvania II	*105b	9	1		2¹½	2²	2¹½	2¹½	E Nash	8	8
(35)	Ranch Lass	115	2	3		5nk	6¹½	5½	3¹	O Pernia	8	6
[illegible]	Billie March	*110	10	7		6²	4³	3nk	4¹	A Colvin	3	3
[illegible]	Princesita	110	5	6		9nk	7hd	6¹½	5nk	J Guerra	8	8
—	Fair Vena	*105b	7	11		11	10¹	7³	6⁵	J Passero	15	15
—	Maghery	*105	8	5		4¹	3hd	4¹	7¹	L Logan	5	5
[illegible]	Panola	*110	6	4		3½	5nk	8²	8hd	C Edwards	3	3
[illegible]	Mary McClain	110b	3	8		7¹½	9²	10¹	9½	J Judy	6	6
[illegible]	Fair Dawn	105	4	9		8hd	8¹	9½	10½	G Seabo	15	10
[illegible]	Winnie Jo	108	11	10		10³	11	11	11	JComing're	15	15

[illegible] 2:29 Off 2:29 Time 24 1-5 48 3-5 1:01 3-5 1:08 4-5

[illegible] para el Ganador $750. — Potranca de 3 años, hija de Vandergrift-Lou[illegible] propiedad de J. J. Siri. Arrancada Mala.—Ganador Bajo el Látigo. — [illegible] mismo.

[illegible] Wave rompiendo con rapidez de la parte de adentro, mostró buena [illegible] inicial, ahorró terreno y nunca estuvo en peligro. Pennsylvania II [illegible] muy bien, cruzó para la parte interior y se sostuvo bien — Ranch Lass [illegible] con una explosión de velocidad por dentro.—Billie March cerró una bue[illegible] pero se debilitó el final.—Princesita corrió bien. Fair Vena finalizó [illegible]

[illegible] $19.20 2.80 4.80 Pennsylvania II $10.80 10.60 Ranch Lass $4.60
Reclamable el Ganador en $1.100

ORIENTAL PARK, CUBA — Purse $1000
SEGUNDA CARRERA—6 Furlongs 3YO&Up Claiming

Ind	Horses	W	PP	St	¼	½	¾	Str	Fin	Jockeys	O	C
[illegible]	Meriwick	*106b	7	4		2hd	2¹½	2³	1¹	C Edwards	4	4
[illegible]	Curveur	117b	9	1		1³	1³	1½	2⁵	L Hardy	4	4
[illegible]	May Agnes K.	98b	1	5		7¹	5nk	4½	3¹	G Seabo	10	10
[illegible]	Gideon	*106	10	2		4¹½	3²	3hd	4½	L Logan	2	8-5
[illegible]	Flo O'Neill	*90	4	9		8½	9¹	6¹½	5²	G Riley	5	5
[illegible]	WestrnPrinc'ss	*96	2	3		3nk	6¹	5¹	6hd	J Passero	15	15
—	Channing L.	111	6	8		9¹	8½	8²	7¹	A Snider	10	8
[illegible]	Cadet	*106b	5	10		10	10	10	8½	E McL'ghlin	30	30
[illegible]	Listerine	106b	3	7		6nd	7hd	9²	9hd	H Kenly	6	6
[illegible]	Donora	*90	8	6		5²	4½	7hd	10	J Boucher	10	8

[illegible] 2:56 Off 2 57 Time 24 1-5 48 2-5 1:14 3-5

[illegible] para el Ganador $750. — Jaca de 5 años, hijo de American Ace-Trout[illegible] propiedad de R. E. Bisi.—Arrancada Buena. — Ganador Bajo el Látigo.— [illegible] mismo.—Meriwick siempre cerca de los delanteros, se movió con vigor [illegible] en la recta, dispuso de Curveur y se alejaba al final.— Este tuvo la ma[illegible] calidad inicial, ahorró terreno y no tuvo excusas. May Agnes K mejoró su [illegible] por dentro y finalizó fuerte. Gideon por fuera de los delanteros doblando [illegible] lejana, se paró por completo. Flo O Neill cerró algun terreno. Western [illegible] fué bloqueada y tuvo que ser refrenada al doblar la curva lejana.

[illegible] $8.20 5.00 4.20 Curveur $6.40 6.60 May Agnes $7.20
Reclamable el Ganador en $2.000

ORIENTAL PARK, CUBA — Purse $1000
TERCERA CARRERA—1 Mile & 50 Yards 3YO Claiming

Ind	Horses	W	PP	St	¼	½	¾	Str	Fin	Jockeys	O	C
[illegible]	Leller Bunny	107b	3	2	2³	2²	2²	1½	1½	R Townr'w	5	5
[illegible]	P. Margaret	*96	5	4	4³	3¹	3½	3³	2hd	C Edwards	3	3
[illegible]	Perfect Alibi	105b	1	1	1²	1½	1²	2½	3³	W Kern	5	2
[illegible]	Woody Long	*101	2	3	3hd	5	4hd	4⁵	4⁸	E Nash	2	2
—	Copper Son	*103b	4	5	5	4hd	5	5	5	M Austin	2	4

[illegible] 3:21 Off 3:23 Time 23 3-5 47 2-5 1:14 4-5 1:40 2-5 1:44 1-5

[illegible] para el Ganador $750.— Potranca de 3 años, hija de Royal Canopy-[illegible] propiedad de R. E. Bisi. — Arrancada Buena.— Ganador Bajo el Lá[illegible] Place lo mismo.—Leller Bunny siguió refrenado el delantero, se movió [illegible] cuando se lo pidió su jinete, rindió a Perfect Alibi y se aleja al final. [illegible] Margaret respondió al llamamiento de su jinete en la recta y finalizó muy [illegible] fuera. Perfect Alibi tuvo la velocidad inicial, ahorró terreno y se sostu[illegible] Woody Long no tuvo excusas. — Copper Son tuvo una mala arrancada.

[illegible] $10.20 4.40 Princess Margaret $4.40 Perfect Alibi [illegible]
Reclamable el Ganador en $3.000

ORIENTAL PARK, CUBA — Purse $1000
CUARTA CARRERA—6 Furlongs 3YO&Up Hotel Bristol Purse

Ind	Horses	W	PP	St	¼	½	¾	Str	Fin	Jockeys	O	C
[illegible]	St Jim	105	1	2		1²	1³	1³	1⁵	G Seabo	8-5	1
[illegible]	Tommy Lad	110b	6	5		2²	2⁵	2⁴	2²	JComing're	8-5	2
[illegible]	Superlove	100	2	4		4¹½	4³	4³	3²	G Riley	12	15
[illegible]	King David	110	3	3		3³	3²	3hd	4³	J Paz	2	2
[illegible]	Reproduce	108	4	1		5⁴	5²	5¹½	5¹	L Lang	20	20
[illegible]	Graydale	108	5	6		6	6	6	6	J Judy	8-5	2

[illegible] Off 3:50 Time 23 3-5 47 4-5 1:13 4-5

[illegible] para el Ganador $750.—Potro de 3 años, hijo de Jim Caffney-St. The[illegible] propiedad de Mrs J. Zoeller.—Arrancada buena.—Ganador Facil. — Place [illegible] St Jim tomó enseguida una fácil delantera, ahorró terreno y tenía [illegible] reservas al final.—Tommy Lad fué siempre el perseguidor más cercano, [illegible] la entrada de la recta pero nunca pudo amenazar el ganador.— Super[illegible] una espléndida carrera.—King David corrió contenido la primera me[illegible] y su jockey no lo apuró cuando lo vió vencido.— Reproduce y Graudale [illegible] corrieron distanciados.

[illegible] 2.80 Tommy Lad $2.80 Superlove

ORIENTAL PARK, CUBA — Purse $1000
QUINTA CARRERA—1 and 1-8 Miles 4YO&Up Claiming

Ind	Horses	W	PP	St	¼	½	¾	Str	Fin	Jockeys	O	C
[illegible]	Lactarius	*105b	1	1	2²	2¹	1hd	1½	1hd	G Riley	8-5	2
[illegible]	Mainsheet	108b	5	6	5²	3½	2⁴	2²	2³	G Seabo	2½	2½
[illegible]	Try Again	108	3	4	4½	5³	4³	3³	3¹	L Lang	20	20
[illegible]	Wrackeen	*108b	4	2	1½	1½	3½	4¹	4²	J Passero	6	5
[illegible]	Corposant	110	2	5	6	6	6	5²	5⁶	T Burns	2[illegible]	2
[illegible]	Brahman	113b	6	3	3²	4²	5³	6	6	F Dogh'rty	4	5

[illegible] 4:14 Off 4:14 Time 24 1-5 48 3 5 1:15 1:41 2-5 1:55

[illegible] para el Ganador $750.—Jaca de 6 años, hijo de Cudgol.— Milkmald, [illegible] de H. C. Hacth. — Arrancada Buena.— Ganador bajo el Látigo. — Pla[illegible] mismo. Lactarius siguió contenido el paso inicial, se movió con vigor al [illegible] jockey, dispuso de Wrackeen y resistiendo el tremendo reto de Mains[illegible] lo justo para vencer.— Mainsheet corrió contenido en los primeros tra[illegible] doblando la curva lejana inició su avance y sostuvo un tremendo duelo [illegible] ganador a todo lo largo de la recta.— Try Again terminó muy fuerte. — [illegible] se rajó.— Corposant nunca fué factor.

[illegible] $6.00 4.00 3.00 Mainsheet $3.20 2.80 Try Again $3.60
Reclamable el Ganador en $1.500

ORIENTAL PARK, CUBA — Purse $1000
SEXTA CARRERA—1 and 1-16 Miles 3YO&Up Claiming

Ind	Horses	W	PP	St	¼	½	¾	Str	Fin	Jockeys	O	C
[illegible]	Deronda	108b	3	2	1¹	2¹	3nk	2½	1¹	A Snider	8	8
[illegible]	Finnster	111	2	7	6³	4¹	2¹	1hd	2½	F Dogh'rty	2½	2½
[illegible]	Happy Jack	111	5	11	7½	6hd	6¹	4nk	3hd	E Fator	10	10
[illegible]	Our Joan	*101	11	5	2¹	1½	1½	3hd	4hd	G Riley	8	6
[illegible]	Billy Doran	*106b	1	1	5¹	3½	4½	6³	5¹	A Colvin	6	6
[illegible]	Cross Word	106	10	4	3²	5¹	5²	5½	6³	R Townr'w	2	7-5
[illegible]	Parnell	*106b	9	8	8¹	8¹	7½	7½	7nk	E Nash	15	15
[illegible]	Non Stop	*103	8	9	11	11	9²	8³	8³	J Boucher	30	30
[illegible]	Checkmate	*106	7	3	10²	9hd	8hd	9¹	9¹	M Austin	15	15
[illegible]	Grig	*106b	4	6	9hd	10¹	11	11	10hd	C Edwards	12	12
[illegible]	Dr. Clark	*106	6	10	4½	7½	10¹	10¹	11	L Logan	8	6

[illegible] Off 4:40 Time 24 4-5 49 1:16 2-5 1:42 1-5 1:48 4-5

[illegible] para el Ganador $750.— Jaca de 9 años, hijo de Vulcain-Autumn II, [illegible] G. C. Brenton. — Arrancada buena.— Ganador bajo el Látigo. — [illegible] mismo. — Deronda en buena posición en todo el viaje, volvió a la carga [illegible] y terminó con mucha velocidad. — Finnster se puso primero a la en[illegible] recta pero se cansó al final. — Happy Jack ahorró mucho terreno a [illegible] de la recta.— Our Joan se paró.—Billy Doran corrió una buena carre[illegible] se rajó.— Non Stop fué estorbado poco después de la arrancada. [illegible] barajado para atrás poco después de la arrancada y en la primera [illegible] perdió los estribos.

[illegible] 7.60 5.60 Finnster $4.20 4.60 Happy Jack $8.40
Reclamable el Ganador en $1.000

LA GUARDIA VIEJA EN SU FEUDO

El transcurso de los años no ha podido apagar el entusiasmo de los miembros de la Guardia Vieja que celebran su anual banquete el próximo domingo 26 en el bello Club House del Havana-American Jockey Club. Algunos han pasado la varilla final como don Juan Pino, Andrés Petit, Amaranto Pascau y Francois Roca; otros como don Miguel Santos, el formidable Manolo López Martínez, Zarapico Cicero y Diego Gottardi están huído por razones que ellos mejor que nosotros conocen, y por último, sabemos que Alfredo Brodermann, José Martell y Gustavito López Muñoz se encuentran padeciendo, ¡pobrecitos!, de tremendos dolores en los codos debidos al reuma, pero el resto del bravo batallón, con las mejores intenciones del mundo de ganar un dineral el domingo con el tip que el Sr. Miguel Suárez, que presidirá el banquete, les ha ofrecido para ese día el jugoso logro de 10 a 1, se dispone a romper todos los records de asistencia a la colmena.

Ha llovido bastante desde la fecha en que la anterior fotografía fué tomada, pero salva la caída del pelo y los ataques de reuma ya mencionados, los veteranos no parece que les ha pasado un sólo día por las costillas.

NOTICIAS DEL TURF

Con motivo del apretado final entablado entre Ed. Haughton y Lloyd Gentry para los honores de trainer lider del turf americano, que correspondieron a éste, ectualmente en Marianao con buena cuadra, mientras el otro perdia terreno en New Orleans, pasemos aquí a dar el orden categórico en que terminaron los más distinguidos:

Aquí se da el número de ganadores ensillados por cada trainer, así como el producto total de los premios:

L. Gentry	74	....	$ 65.821
E. Haughton	72	....	111.423
W. W. Taylor	62	....	88.491
H. Giddings, Jr.	58	....	59.865
E. McCuan	51	....	44.983
Charles Ferraro	50	....	35.490
C. B. Irwin	50	....	40.471
H. McDaniel	48	....	159.435
J. Reed	48	....	56.257
J. D. Mikel	48	....	25.515
J. Lowe	47	....	109.823
G. F. Jenkins	47	....	59.057
J. Whyte	47	....	59.067
J. B. Patridge	45	....	54.974
H. G. Bedwell	45	....	49.445
A. G. Tarn	43	....	38.677
H. Jacobs	40	....	39.675
Kay Spence	30	....	96.662
J. Fitzsimmons	39	....	198.415
F. Bechtelheimer	39	....	18.678
A. A. Baroni	39	....	37.535
H. T. Palmer	38	....	21.740
W. M. Cain	37	....	34.328
T. J. Healey	37	....	169.798
Phil Reuter	36	....	39.942
M. Allen	36	....	19.332
F. P. Letellier	36	....	50.810
R. A. Smith	35	....	59.745
C. E. Gross	34	....	47.320
W. J. Potter	34	....	32.424

NOTAS DE LA PISTA

Los Stewards suspendieron al jockey C. Edwards por sus bravas en la quinta carrera del miércoles. La investigación no se terminó hasta hora ya muy avanzada para eliminarlo de las contiendas de ayer, comenzando a surtir efecto la suspensión desde hoy. Homelike fué la víctima de la falta cometida por Edwards.

—El contrato del aprendiz G. Riley fué vendido por Val B. Campbell, reproductor de ejemplares de carrera en McLeansboro, Ill., a H. C. Hatch de Toronto, Canada. Riley pesa 87 libras.

NOTAS DE LOS COURTS

El triunfo decisivo de Gustavo Vollmer sobre Ricardo Morales en el final de la Copa de Ases, reafirma el supremo control que mantiene el Campeón sobre la división masculina.—Proyecto de discutir los campeonatos después de las Olimpíadas Centro-Americanas, invitando a los atletas extranjeros.—Próxima reunión de la Federación Cubana de Lawn Tennis

(Por "SALVATOR")

Gustavo Vollmer ha triunfado de modo ruidoso y decisivo sobre su más fuerte rival en nuestro mundo tennístico local, al infligir una derrota aplastante al máximo jugador de los Marqueses Ricardo Morales, en score de 6x0; 6x0; 6x3 en el match final con que terminó el gran torneo de Ases celebrado en los courts del club Ferroviario.

Lejos de cejar desde que logró su ambición de ganar el campeonato Nacional de Lawn Tennis, Gustavo Vollmer se ha ido distanciando cada día más de sus adversarios, hasta mantener un dominio sobre nuestro tennismo mucho mayor que en sus mejores dias logró Rogelio Paris, el gran campeón que consolidó su fama con sus éxitos sobre Wright, el versátil tennista que ha sido durante los últimos cinco años el campeón del Canadá.

Cuando Rogelio Paris llevaba con gesto adusto su corona teníamos un cortejo de aspirantes formado por Vicente Banet, Mario Avellanal, Luis Yip, Guillermo Villalba, Ignacio Zayas, Pablo de la Hoya y el propio Vollmer, que siempre ofrecían cierta resistencia al dominio del campeón pero en la ctualidad la monarquía constitucional se ha convertido en plena dictadura, y aplicando un viejo adagio hípico a la situación reinante en el tennis local, "Vollmer en un galope, los demás en ninguna parte".

POCA RESISTENCIA

Fuera de una ligera resistencia hecha por German Upmann en el round semi-final Vollmer no tuvo que esforzarse en momento alguno del torneo de Ases batiendo a Morales en el match decisivo como si en vez de tener frente al jugador que ocupa el segundo lugar en el ranking nacional fuera un mero principiante lanzado al court para servir de carne de cañón al insumergible mantenedor del título.

Probable es que los amigos de Morales digan que este no se encuentra en la forma que mostró durante la celebración del pasado campeonato de 1929 pero los que así arguyeran expresarían tan solo el cincuenta por ciento de la realidad, constituyendo la otra mitad del argumento la gran mejoría que se ha observado en el juego del formidable Pulgarcito, que ha venido a coincidir con cierta decadencia y falta de forma en los que nos atrevemos a titular sus enemigos más peligrosos.

En su actual condición, Gustavo Vollmer parece tener flus para atesorar el título durante un periodo de tiempo indefinido, dado que por el horizonte no asoma ningún tennista que parezca capacitado para arrebatarle a nuestro As supremo el galardón conquistado en un furioso match de cinco sets la primavera pasada en los courts del Vedado Tennis Club.

REMEDIOS HEROICOS

Tan absoluto se dibuja su dominio y tan reducido y maltrecho se me antoja el grupo de candidatos que este año se reunirá para discutirle el campeonato —si es que este se juega— que tendremos que apelar si no me equivoco a remedios heroicos, a inyecciones de cafeina y balones de oxígeno para impedir que el bello deporte de la raqueta continúe en la vereda tortuosa en que se ha introducido de algunos meses a esta parte.

Aproximándose a paso de carga las Olimpiadas CentroAmericanas en que se piensa recibir la visita de la flor y nata del atletismo de los países batidos por las olas del Mar Caribe, vendrán seguramente en el ejército invasor de Méjico, Costa Rica, Guatemala, Santo Domingo y demás repúblicas, un contingente que traerá como única arma la raqueta, dispuestos a competir en habilidad con las estrellas locales. Sobre todo los aztecas, vencedores en forma arrolladora en la Copa Hidalgo con lo que se vengaron del revés sufrido en la contienda Copa Davis, se presume que mandarán a esta un equipo formado por los principales Ases mejicanos.

Nada más oportuno que la Federación Cubana de Lawn Tennis, visto que los tennistas visitantes tienen que ajustarse a las reglas más severas del amateurismo para poder ser admitidos para competir en las Olimpiadas, invite a los mismos para tomar parte en los campeonatos nacionales, con lo cual no solamente se les daría una importancia muy superior a la que en el pasado ha tenido, sino que habría un interés muy distinto al que existirá para presenciar al gran Pulgarcito metiéndole una serie de "love-sets" por la cabeza a sus desdichados adversarios. ?

NINGUN INCONVENIETE

Factible además de aconsejable es el proyecto pues hasta en el caso de que tuviera que solicitarse el visto bueno de la Unión Atlética, ésta máxima institución nacional no tendría ningún inconveniente serio que oponer al propósito de darle a los campeonatos seniors una brillantez idéntica a la que tienen en los Estados Unidos e Inglaterra donde en los courts del Germántown Cricket Club, Forest Hills, Wimbledon y St. Cloud son tantas las luminarias extranjeras en acción como las nacionales.

En la próxima reunion del comité Ejecutivo de la Federación, este tema y algunos más muy interesantes seguramente han de ser discutidos por el Presidente Dr. Manuel Codina y sus colaboradores.

El tiempo apremia y hay que meterle mano a la obra.

Después de escritas las anteriores líneas se reunió el Comité Ejecutivo de la Federación de Lawn Tennis, tomándose varios acuerdos de gran importancia, siendo de éstos los principales, celebrar los Campeonatos Nacionales de Seniors y Novicios después de las Olimpiadas Centro-Americanas, adimitiéndose la participación en el Senior de los olimpistas de tennis extranjeros, concar a elecciones de la nueva mesa para la Federación, que deberá efectuarse el lunes 10 de Febrero, y por último, celebrar una entrevista con el doctor Carlos Manuel de la Cruz, Presidente de la Comisión del Turismo a cuyo efecto se iniciaron ayer mismo los "pour parlers" con el Coronel Silva y el señor Edel Farres, Jefe de la Oficina del Turismo, que tiene la confianza absoluta de su Presidente.

Mañana prometemos informar más en detalle a los fanáticos.

S.

FRONTON JAI ALAI

Muy tempranito nos fuimos de Concordia y de Lucena; muy temprano porque con la fiebre que padecen por la pelota y sus bravos incidentes los americanos invernates, si que también las americanas, que están más locas que los del sexo fuerte, en cuanto los fanáticos del patio nos descuidamos, nos quedamos como el que llega tarde a misa, que ni oye misa ni come carne. Poco después llegaron los de la tromba invasora cubriendo palcos, canchas, tendidos y andando fué la barca.

Iniciaron los juveniles sus tareas prologadoras de la gran función del jueves, siempre gran día, mejor dicho, gran noche de oro en la cuadra de los tontos y de los tantos, de las rachas trágicas y alaridos. Venían de blancos, Román y Arrondo y de azul, Morales y Escarza; no hay empatateo en la salida; la racha es blanca y la contraria azul, para tres empates en cinco, trece y catorce y ya no se dieron más; los dos azules se lo llevaron con la ovación y los blancos, que sólo lograron aproximarse a un tanto, se quedaron en el de 22, que es una quedada que siempre aplaudimos los fanáticos. Le dieron bastante dulce. Boletos a $4.80. En la primera quiniela venció Paco, pagando con $2.40 y la combinada Paco y Lizárraga pagando con $8.00.

Un partido con las cuatro clases de guasa fué el segundo; lento, pesado, latoso, adormecedor. En fuerza de peloteario bastante mal las dos parejas tardó una hora y el pico de la otra en resolverse: dos rachas sin salsa en la salida: blanca y azul con empate en 15 y en 16. Otra racha blanca y otra azul, tan, tan, tan, sin tantarantán. Y otra blanca de lo mismo para otro empate en 27. Dos pelotas bobas que pierde Aristondo y otra que pifia de fly Ochoa tonta también y ganaron los blancos por que alguien tenía que ganar. En fin: una lata; el único que hizo algo fué Aguiar. Boletos a $3.20. Segunda quiniela de Oscar que pagó con $7.80 y la combinada de Oscar y Eusebio, que pagaron con $36.00.

Nos vamos de fenomenal, a ver si estas latas categorías nos dan algo con que se nos quite la murria y el sueño profundo que nos produjo el segundo de eterna recordación. Salieron de blanco Taboada y Casaliz, un tercero de primera; y de azul Trecet Mayor y Eusebio. Y qué lástima; también nos salió de calle y cojo de un pie; salieron los dos azules en pelotaris formidables, pegando, levantando, cortando, colocando en un ataque rudo e implacable y jugando los dos de aquesta manera todos los tantos de las tres decenas, naturalmente trajeron a gatas a los dos blancos que andaban por allí; pero que en realidad no estaban enterados de por qué andaban. Casaliz acuantifló la mecha lo que pudo; pero Taboada, que sigue con la bohardilla alquilada, cada vez que hizo una entrada le dió un paraguazo a la pelota. Se quedaron en 18. Menos mal que vimos jugar a la pelota a los azules. Boletos a $3.40.

Hoy, silencio sepulcral en todo el manicomio. No se pelotea.

F. RIVERO.

PROGRAMA PARA HOY

Primer partido a 25 tantos: Morales y Paco, Blancos; Melchor y Lizárraga, Azules. A sacar ambos del cuadro 9 1-2.

Primera quiniela a 6 tantos: Aguiar; Mateo; Paco; Trecet Mayor; Ochoa; Aristondo.

Segundo partido a 30 tantos: Uriona y Llano, Blancos; Ochoa y Mateo, Azules. A sacar ambos del cuadro 9 1-2.

Segunda quiniela a 6 tantos: Oscar; Taboada; Berrondo; Segundo; Eusebio; Uriona.

Tercer partido a 30 tantos: Oscar y Eusebio, Blancos; Segundo y Cazalis III, Azules. A sacar ambos del cuadro 9 y medio.

EL DIA PRIMERO DE MARZO SALDRAN LOS ROJOS A LAS PRACTICAS

CINCINNATI, Ohio, Enero 23. AP. —Los Rojos de Cincinnati saldrán el día primero de Marzo hacia los campos de Orlando, Florida, donde realizarán este año, como en temporadas anteriores, su entrenamiento primaveral de base ball. Sidney Weil, presidented el club, fué quien dió la noticia hoy.

SELECCIONES DE SALVATOR

PRIMERA CARRERA (RECLAMABLE)
6 Furlones. — Para Ejemplares de 3 años. — Premio: $1,000.
ATHOS PUEDE LUCIRSE ESTA TARDE

(440) Athos. . . . . 104.—En seca ha corrido espléndidamente
(409) Washington Rose. . . 99.—Va ligerita y debe entrar en el dinero.
(347) Breakaway. . . . . 110.—Estará dando la batalla al finla.
(456) Murmuring Pines. . . 106.—Este es un fuerte finalista.
(460) On Trial. . . . . 111.—No se tenga en cuenta su última.
(443) Clifton's Maid. . . . 102.—Sus últimas carreras son en la milla.

También correrán: (451) Captain Gilbert, 103; (459) Green Tie, 110; (409) Jim Miller, 112; (463) Ecoma, 108; (251) Smithers, 111; y (423) Rattle, 102.

SEGUNDA CARRERA (RECLAMABLE)
6 Furlones. — Para Ejemplares de 4 años y más. — Premio: $1,000.
SCOTLAND GIRL LA CLASE DEL GRUPO

(396) Scotland Girl. . . . . 102.—No debe salir del primer lugar.
(401) Crittall. . . . . 102.—Este tiene buena velocidad.
(454) Lucky Sweep. . . . . 109.—Decepcionó mucho en su última.
(468) Our Buddy. . . . . 107.—Ya no tiene su antigua velocidad.
(453) Hoatzin. . . . . 107.—Hoy corre contra mejores.

También $correrán: Bedford Saint, 107; (468) Cloud Idolizer, 112; (448) Straight Eight, 102; (468) Clodomir II, 107; y (466) Theo Fay, 110.

TERCERA CARRERA (NO RECLAMABLE)
3 Furlones.—Para Ejemplares no gan adores de 2 años.—Premio: $1,000.
ETHEL KENYON DEBE TRIUNFAR

(467) Ethel Kenyon. . . . . 112.—Su última la dejó lista.
At Random. . . . . 115.—Es hijo del gran Hourless.
Belial. . . . . 112.—Ha hecho prácticas buenas.
(467) Masters Rose. . . . . 112.—Es un penco o lo están aguantando.

También correrán: Nora's Grace, 112; (441) Gypsie Chief, 115; Cuidado, 112; y Son Oriental, 112.

CUARTA CARRERA (RECLAMABLE)
Milla y 50 yardas. — Para Ejemplares de 4 años y más. — Premio: $1,000.
THE DIPPER INDICADO DE NUEVO

(475) The Dipper. . . . . 114.—El peso puede estorbarle un poco.
(469) Lancer. . . . . 111.—Este es el adversario a batir.
(310) M. J. McNulty Jr. . . 116.—Soporta muy bien los pesos.
(418) Belmona. . . . . 104.—Una Posibilidad lejana.

También correrán: (478) Cadet, 105; (317) Millson, 105; y (362) Glee Club, 110.

QUINTA CARRERA (RECLAMABLE)
Milla y dieciseisavo.—Para Ejemplares de 3 años y más.—Premio: $1,000.
PROFITEER HA CORRIDO CON MEJORES

(475) Profiteer. . . . . 110.—Su fácil parece asegurado.
(428) Mintcel. . . . . 110.—La posición de afiera es lo malo.
(433) Al Livingston. . . . . 99.—Pudiera gustarle la distancia.
(476) Devonshire. . . . . 113.—Tiene las patas averiadas.
Clarence Le Bus. . . . 110.—Un finalista tremendo.
(472) Fill D. . . . . 113.—Ha tenido destellos de velocidad.

También correrán: (465) Commissioner Dee, 97; (431) Beterman, 113; (464) Burnt, 108; (444) Fasciste, 113; (432) Long Joe, 108; (399) Sniper, 108; (466) Forefather, 108; (464) Dream Daddy, 108; y (318) Frone, 113.

SEXTA CARRERA RECLAMABLE)
Milla y dieciseisavo.—Para Ejemplares de 3 años y más.—Premio: $1,000.
FELLMAN HA LUCIDO BIEN

(465) Fellman. . . . . 110.—Repitiendo su última, gana fácil.
Lady Viola. . . . . 110.—Una debutante que es buena.
(425) Isoard. . . . . 115.—Tiene buenas probabilidades.
(471) Last Charge. . . . . 113.—Primera vez que va en su distancia.
(465) Lucky Man. . . . . 104.—Ha decepcionado muchas veces.
(406) Shasta Belle. . . . . 110.—En Cuba no ha hecho nada.

También correrán: (462) Highland Chief, 108; (406) Elizabeth S, 103; (431) Campanella, 103; (462) Salutation, 113; (450) Union Jack, 113; (463) The Top, 97; (431) Pepper Shot, 108, (473) Caribe, 108; (452) Sixie Beauty, 103; y (325) Romany, 113.

FRONTON HABANA MADRID

Entramos en guerra pelotera del jueves, dia popular en el gracioso frontón; funciones de la tarde y de la noche ruidosas, amenas concurridas.

No hay emociones sobrantes en la disputa del primero, de 30 tantos; llega, pasa y se va sin meterse con los empates; se va de calle. No obstante lo pelotearon trece, los blancos Vallejo menor y Emilio, que lo ganaron y lo defendieron bien los azules, Torres y Montes que quedaron en 26. Boletos a 180.

Se cobraron los boletos de la quiniela de Vallejo menor, que valieron $2.20 y los de la combinada de Emilio y de Montes, a $8.00. Poco; pero sabroso. Y entramos con el peloteo del segundo, que por no parecerse al prólogo salió revolucionario, haciendo a los chalecos pedir a gritos árnica y esparadrapo para cuatro meses.

Pues los blancos Sarmiento y Esquivel y los azules Antonio y Pepe Luis, se hartaron de jugar a la pelota de manera fiera y altiva. Igualaron en 5; 6; 13; 25; 26; 28 y gran trágica. Lo ganaron los azules. Ovación de estruendo. Boletos a $1.40

Otra quiniela y van dos; la de Labat menor, que paga con $13.20, y la de Labat y de Guesala, que pagaron con $20.00. Y gran partido final; más airada, más violento; más brutalmente peloteado que el anterior; uno hora de batallar con arrogancia por los blancos. Guisasola y Gayarre, contra los azules, Uria Menor e Ibarlucea, que empataron en 12; 20; 21; 28 y la trágica de Santa Bárbara. Lo ganaron los blancos. Aquello fué estupendo. Boletos a $1.80

Vuelve el gentío a la tanda nocturna de Habana-Madrid. Y rompen la molienda del emocional peloteo en el primero los blancos Hermanos Figueroa contra los azules Vallejo mayor y José Mary; la contra entre para y par es ruda, altanera, briosa; para dos decenas de las mujeres blancas; con empates en 1; 14; 15; 16 y 20. En la decena del cobren ganan los Hermanos con una tanda de too pa la familia. Boletos a $1.80. La quiniela de Buendía Mayor se paga con $5.60 y la combinada de Buendía y de Guillermo se paga con $26

Bueno toda la contra en toca la primera decena del segundo del jueves, de treinta tantos; buena porque se metieron peloteando bravo y uniformal los blancos, Hermanos Labat y los azules Andrés y Guesal; parejas papás de la Casita; pero en lo demás este Andrés se puso inexorable y se nos puso intangible Guesala y allí fallecieron los dos Labat, sin poder demostrar que su laundry no lavaba tan bien como el de los azules. Se quedaron en el tanto 23. Ovación a los ganantes. Boletos a $2.

Y en el final, que salieron a pelotear los blancos Pascau y Gil, contra los azules Guillermo y Aspeitia, no hubo ni pena ni gloria; llegó, vino y se fué de calle del lado de los dos azules, que estuvieron pasaos, mientras que los dos blancos se pusieron negros dándole sus bastonazos bobos a la pelota. Boletos a $1.40.

Hoy la función deslumbradora de los elegantes viernes en el Habana-Madrid.

D. FERNANDO.

EL NACIONAL VENCIO AL UNION SPORTING CON LA ANOTACION DE 4 POR 0

MADRID, enero 23. AP. Se celebró hoy aquí el match en opción al Campeonato de la Liga entre el Unión Sporting y el Deportivo Nacional, venciendo éste con anotación de cuatro goals a cero. En el transcurso de todo el match dominaron fácilmente los nacionales. El Unión jugó muy mal.

PERFECCION

Al hablar de encendido *perfecto* en un motor instintivamente se piensa en las Bujías Champion. Por esto es que la mayoría de los automovilistas del mundo usan Bujías Champion con exclusividad. Se dan cuenta de que los aisladores de silimanita (una característica exclusiva de la Champion), la construcción de dos piezas, a prueba de escapes, las juntas de cobre macizo y los electrodos incorrosibles son ayudas para mejor funcionamiento del motor. Para funcionamiento perfecto usad Champions.

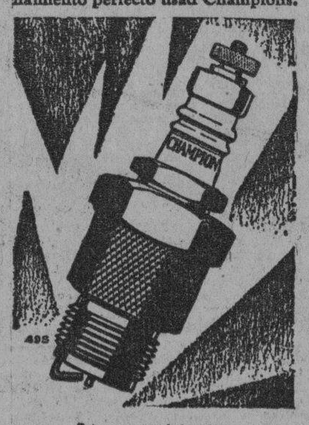

Representante de la fábrica:
C. H. MacKay
Av

ANUNCIOS CLASIFICADOS DE ULTIMA HORA

Alquileres

Habana

SE ALQUILA EN LA CALLE COMPostela número 34, altos, una casa compuesta de sala; comedor grande 3 grandes cuartos y dos cuartos en la azotea; muy fresca. $40.00. La llave en la bodega de Compostela y Empedrado.
UH3414 22—27 En.

ALQUILO MODERNAS CASAS EN Arbol Seco núm. 67, bajos, y 71 altos, entre Santo Tomás y Benjumeda, compuestos de sala, saleta, recibidor, tres habitaciones, baño completo y cocina de gas. Más informes: a los Telfs. U-1478 y U-5089.
2181 14—24 En.

ALQUILO ROMAY 31, LADO MONTE espléndidos y ventilados altos modernos. Pueden verse de 12 y media a 3 tarde. 3618 23—25 En.

ALQUILO BAJOS Y ALTOS DE ANIMas 137, sala, saleta, tres cuartos en los bajos, sala saleta, tres cuartos y uno más en la azotea, en los altos. Precio, 45 y 55 pesos respectivamente. Informan, Aguila 213, peletería La Horma Grande.
3651 23 ene 27

SE ALQUILA EL PRIMER PISO DE Compostela número 60, con living room, 3 cuartos grandes, comedor sevillano baño completo, cuarto de criado y su servicio. Precio, 70 pesos. Llaves en frente, en la barbería. Demás informes, Telf. F-3417, p. m.
UH 7132 23 ene 28

SE ALQUILA EL ALTO SAN LAzaro 319, casi esquina a San Francisco, frente al Cine Florencia Tiene sala; comedor; dos cuartos grandes; baño completo; cocina de gas y servicios aparte para criada. Alquiler: $55.00 mensuales La. La llave en el café de la esquina. Informes: en el 317.
3577 23—26 En.

Muralla entre Aguiar y Habana

Se alquila en el centro comercial un primer piso, compuesto de sala, comedor, dos habitaciones amplias, baño, agua caliente y patio; muy fresco, nuevo y muy propio para corta familia o para comisionista.
Informa: J. Barquín, Tlf. A-7858.
E 218. 10d. 24 En.

INDIO 14, CASI ESQUINA MONte, se alquila: bajos derecha, sala, saleta, cuatro habitaciones con ventanas exteriores, baño intercalado, calentador, cocina gas, comedor, cuarto servicio de criado, $70. Dres. Mantecón y Riva, Aguiar 45. Telf. M-2603.
3674 23 ene 28

EN BELASCOAIN 38 B, ESQUINA a Peñalver, alquilo un segundo piso, con recibidor, sala, tres cuartos, baño intercalado, cocina de gas, comedor servicio y cuarto de criados. Telf. F-4889.
3689 23 ene 26

ALQUILAMOS CALLE PLASENCIA a una cuadra de Infanta, moderna y fresca casa interior, dos cuartos sala, comedor, cocina, baño intercalado completo y patio. $28. Informan, U-1177.
3613T 23 feb 2

MERCED 8, ENTRE CUBA Y SAN Ignacio, se alquilan estos altos, sala, comedor, tres cuartos y demás servicios. Precio, $45 La llave en los bajos. Informes, Telf. F-2608.
3608T 23 ene 30

CRISTO 23, REBAJADA $60. ALQUI lo estos bajos con sala, antesala, comedor, tres cuartos, baño, patio, traspatio, baño y cuarto criados. Llave número 33. Dueña, A-0698.
3635T 23 ene 28

A UNA CUADRA DEL PARQUE MAceo calle Hornos 6 y 8, entre Vapor y Príncipe, se alquilan casitas independientes, a $20. Informan en las mismas. Telf U-6916. Bodega.
3634H 23 ene 29

Vedado

PISO ALTO: CALLE 15 NUMERO 253, entre E y F, para familia numerosa, gran sala; 7 cuartos; 4 balcones a la calle; comedor; 2 baños; cocina; galería cubierta, etc. Informes y llave: Hotel Savoy, F esquina 15, Vedado; y Telf. F-5270.
UH210 22 Indf.

VEDADO: 26 ENTRE 13 Y 15, CASA moderna construcción. Jardín; portal; sala; patio; dos habitaciones; baño completo intercalado. 30 pesos, rebajada. Enfrente colegio. Informan: bodega.
UH3359 22—25 En.

SE ALQUILAN EN 21 ESQUINA A 4, altos modernos con tres grandes habitaciones, sala, recibidor, comedor, espléndido baño, cuarto y servicio de criados. Informan en los bajos. F-6068.
UH 3672 23 en 26

CALLE 17 Y 20, ALQUILO CASA acabada de construir. Jardín, portal, sala, comedor, cuatro cuartos baño intercalado, cocina, calentador gas, cuarto y servicio de criada. 50 pesos. Llave en la botica. Más informes, calle 1 y 9a., carnicería. F-1408
3682 23 enero 26

MAGNIFICA RESIDENCIA

Se alquila en lo mejor del Vedado para personas de gusto, muy fresca, con o sin muebles de lujo, preciosa vista, amplio jardín, portal, sala, comedor, escritorio, cinco habitaciones, dos baños de familia pantry, cocina, 3 cuartos criados, garage para 3 máquinas, etc. Informes, Teléfono F-4753.
3688 23 ene 28

SE ALQUILA CASA EN REPARTO Kohly, Vedado. Informes, Telf. F-1439.
3609T 23 ene 30

Almendares y Marianao

SE ALQUILA UNA CASITA

Nueva, para matrimonio solo o corta familia. En 18 pesos. Portal; dos buenas habitaciones; cocina; baño; patio y abundante agua. Calle 3 número 65, entr e16 y 18. Reparto Almendares Teléfono FO-2429.
3554 23—28 En.

MARIANAO, HERMOSA CASA EN $30, con 6 habitaciones y mil metros de terreno Campa 19 esquina Pérez. Informan, Belascoaín 108. M-6647.
3691 23 ene 25

MARIANAO. ALQUILO CASAS CON jardín, portal, sala, comedor, dos cuartos, baño intercalado completo, con agua caliente; cocina, patio y media cuadra de doble vía de tranvías y Calzada Real, San Federico esquina Robau, precio, $25. Otra media cuadra paradero Los Quemados, con jardín, portal, sala, comedor, una habitación grande con baño, Norte y Reina, precio, $18. Para informes Reina 39, (Casa de Baños), A-3541.
UH 3681 23 en 25

Cerro y Palatino

SE ALQUILA EN $30 TRINIDAD 32, casi esquina a Carvajal, con sala, saleta corrida, 3 cuartos, cocina y demás servicios. La llave en la bodega. Informes, I-2603.
7128C 23 ene 26

Alquileres

Jesús del Monte y Víbora

SE ALQUILAN DOS CASAS: ALTOS y bajos, dos cuadras de Concha, entre Justicia y Municipio, Jesús del Monte, con sala; y tres cuartos; baño completo; modernas; alquiler barato. Informan: Telf. I-2345.
3590 23—7 Feb.

Santos Suárez y Lawton

SE ALQUILA LA COMODA Y FRESca casa San Francisco 120, entre Armas y Lawton, tranvías por la puerta. Informan, U-4296.
UH 7108C 20 en 27

SE ALQUILA LA CASA LAWTON número 48, entre Santa Catalina y Milagros, acabada de pintar, tiene sala, comedor y tres grandes habitaciones, cocina de gas, su baño y demás servicios, buen patio con hermosa enredadera. Precio, $35. Informan teléfono M-7616. La llave en la misma puede verse de 1 a 5.
3642 23 feb 1

SE ALQUILAN CASITAS EN LA CAlle Concejal Velga, entre Estrada Palma y Libertad, con sala, saleta, dos cuartos, cocina, cuartos de baño con aparatos sanitarios. Se dan baratas. Informan en la misma, el encargado.
3622 23 feb 2

LAWTON SAN FRANCISCO 394, ENTre 11 y 12. Portal, sala, comedor dos cuartos, cocina, baño intercalado, gran patio, azotea, una cuadra tranvía, $25. A-0290
3626 23 enero 26

Locales y Naves

SE ALQUILA UN SALON CORRIDO, nuevo, Aguacate número 50, frente a La Metropolitana. Las llaves, Lamparilla 48. Informes, teléfono F-3417, p. m.
UH 7131 23 ene 28

ALQUILO LOCAL COMERCIANTE: Aproveche esta única oportunidad en su vida. En lo mejor de Galiano. En la mejor acera (la de la brisa), modernísimo local pegado a San Rafael, se da contrato, no se pide regalía, éxito seguro para cualquier clase de comercio, alquiler equitativo. Si ambiciona labrarse un porvenir, ande pronto. Más informes en el mismo. Galiano 90.
UH 3347 21 ene 24

LOCAL

Se alquila todo o parte con 275 metros cuadrados, 3 espléndidas puertas metálicas, renta de situación.
Lamparilla entre San Ignacio y Cuba.
Informan: O'Reilly 11, Departamento núm. 506. Teléfono A-9251. V.H.E.-179. 10d. 25 En.

SE ALQUILA AMPLIO Y VENTIlado local, propio para almacén, 600 metros superficie y entresuelo para oficinas, a una cuadra de la Estación Terminal; excelentes vías de comunicaciones, frente a tres calles, con facilidad para carga y descarga de mercancías. Misión, Economía y Milicia. Teléfono A-1258, y en el mismo local.
3545 23—31 En.

SE ALQUILA LA HERMOSA NAve calle Estrella número 164, entre Marqués González y Oquendo, acabada de reconstruir, propia para depósito, almacén o garage, con tanque subterráneo para gasolina. Se da contrato y módico alquiler. Informan, doctores Mantecón y Riva. Aguiar 45, bajos. Teléfono M-2663.
3673 23 ene 28

Apartamentos y departamentos

SE ALQUILA UN APARTAMENTO interior en lo mejor y más céntrico del Vedado, Paseo 12, entre Línea y Once, compuesto de portal, sala, comedor, dos habitaciones, baño lujoso color de rosa, cocina y calentador de gas. Muy independiente; único precio, 30 pesos. Informan: F-5549.
UH 3069 20—24 En.

ROMAY 44

SE alquila Departamentos de sala, dormitorio, cocina, patio y luz, de 14 a 18 pesos, y casa, de 23 a 35.
UH 3271 21 ene 27

EN EL MEJOR PUNTO DE LA HAbana, casa moderna, propia para consultorio, se alquila magnífico apartamento, con vista a la calle. En la misma se alquila una habitación; casa y comida para matrimonio u hombres. Precios módicos. Neptuno 59, altos de la Botica. Teléfono A-6346.
3589 23—26 En.

ALQUILO DEPARTAMENTO DE DOS habitaciones, juntas o separadas, con lujoso baño, vista calle. San Lázaro 325, altos, esquina Basarrate. Loma de la Universidad.
3675 23 ene 25

Habitaciones

ALQUILO UNA HABITACION ALta, independiente a matrimonio sin niños u hombres solos, casa particular de moralidad. Sitios 145 esquina a Escobar. Precio, 10 pesos, con luz. Telf. M-4546.
UH 334 21 ene 24

ALQUILO A CINCO PESOS

Con luz, habitaciones frescas. Calle 5 número 66, entre 16 y 18. Reparto Almendares. 3553 23—28 En.

CASA HONORABLE. NEPTUNO 78 segundo piso, alquila, juntas o separadas, dos habitaciones de esquina; baño anexo; balcones calle; teléfono, con asistencia. Unico inquilino. 3472 23—28 En.

SE ALQUILA HABITACION AMPLIA, fresca, con o sin muebles, luz, limpieza, teléfono, $15; también es propia para dos socios, con comida y habitación para los dos $45. Derecho al recibido casa moral. Obispo número 82, altos, entrada por Villegas.
3669 23 ene 25

ALQUILO EN CASA SEÑORA VIUDA honorable, dos hermosas habitaciones juntas o separadas a señoras, señoritas o matrimonio sin niños pudiendo vivir como en familia si desean. Milagros 37. Reparto Mendoza. Cambio referencias. I-6072.
3627 23 enero 29

Fincas rústicas

FINCA

Se arrienda una finca situada en Corralillo (Sagua la Grande) compuesta de 40 caballerías, propia para toda clase de cultivos y para ganado. Está dividida en dos fincas y cercadas. Para más informes: Vda. de Campa 19 número 7. Teléfono F-2099. 3549 23—31 En.

Se Solicitan

Varios

MODISTAS. OFICIALAS DE ALTA costura y de práctica en taller, hacen falta en casa Bernabeu. Compostela 38.
UH 7057C 13 ene 23

SE SOLICITA UN BUEN CRIADO DE mano que tenga informes de casas donde trabajó 23 número 409, entre 4 y 6, Vedado, de 12 a 2.
3661 23 ene 25

SOLICITO SOCIO PARA UNA BUEna bodega con 1,700 pesos para separar a otro por razones que se le darán al que lo desee. Informes, Amistad 136, café, García.
3641 23 ene 26

SOLICITO PERSONA CON REFERENrias que disponga $5,000 para poner una industria de medias. Es una gran oportunidad. Para más detalles dirigirse por escrito 9 a 10 de noche, Frank Rodríguez, Clavel y Lombillo, Cerro.
3694 23 ene 26

CASA AMERICANA IMPORTADORA necesita un hombre competente, responsable y con conocimientos en venta de especialidades. Conteste por escrito diciendo cualidades, si sabe inglés, referencias, dirección y teléfono, a: Importador, Apartado 2231.
3440 22—25 En.

SOLICITO HOMBRE DE CAMPO, conocedor de siembras criollas y europeas; ha de entender de frutales de todas clases, incluso viñas y hortalizas. M-2911. Sr. García, Belascoaín núm. 627.
7127C 22—26 En.

DESEO SABER DONDE SE ENCUENtran los señoers Manuel Martínez Martínez de la Parroquia de Ardaña; Serafín Calvo Martínez de Arvecedo; Ramón Bertua Rodríguez de Arvecedo. Los solicita Pedro Calvo Martínez. Teniente Rey 65, Casa Cunqueira, Habana.
3586 23—26 En.

PARA GANAR DINERO: NECESItamos en cada localidad de la República, mujeres y hombres que sean activos; pueden ganar hasta diez pesos diarios. Negocio decente y de fácil trabajo. También los necesitamos en la Habana. Sr. Director. Aguiar núm. 126, Departamentos 518-520, Habana.
3471 22—25 En.

JOVEN INGLES DESEA CAMBIAR lecciones de su idioma por español. Dirigirse al señor Eloy, Bruzón número 29, Habana.
3684 23 enero 26

SE SOLICITA UNA JOVEN ESPAÑOla, para cocinar solamente, ha de dormir en la colocación, 15 pesos, ropa limpia y uniforme, en Estrada Palma 76, Víbora
7129C 23 ene 25

CASA CORTA FAMILIA NECESITA muchachita para ayudar quehaceres de la casa, sueldo, seis pesos. Ha de tener quien la represente. Corrales 21, bajos.
3629 23 enero 26

SE SOLICITA UNA BUENA CRIADA para habitaciones y coser, con referencias, calle 11 y 4, No. 25, Vedado.
3637 23 ene 27

SOLICITO CABALLEROS ELEGANtes. Por seis pesos giro postal, remito certificado: un alfiler corbata oro macizo con piedra (rubí o zafiro), un par elegantísimos yugos y una faja piel cocodrilo, hebilla moderna con sus iniciales, todo frente de oro. Vale triple. Jaime Llorens, grabador. Luz 4, Habana.
3309 21 ene 24

CASA IMPORTADORA EXTRANJEra, solicita hombres jóvenes, conocedores en víveres finos, para venta al detalle a particulares Buen sueldo y comisión. Se exigen referencias y saber inglés. Escribir a Mr. A. López. O'Reilly 5, altos, Habana.
3503 22 ene 25

SE SOLICITA UNA JOVEN PARA cocinar y limpiar. Informan: Amistad 41 primer piso, entre Neptuno y San Miguel.
UH3418 22—25 En.

Se Ofrecen

Oficinistas

JOVEN SIN PRETENSIONES, CON práctica de oficina y muchos deseos de progresar, desea colocación. Adrián París, Aguiar 47. Telf. M-4011.
3679 23 ene 26

CORRESPONSAL-TAQUIGRAFO

Competente, en inglés y español, ofrece sus servicios; tiene experiencia y puede dar las mejores referencias. Corresponsal: Calle 27 número 313, Vedado 3594 23—27 En.

Chauffeurs

SE DESEA COLOCAR UN CHOFER español, para particular o comercio 6 años de práctica, buenas referencias. Telf. M-4629.
3693 23 ene 26

SE OFRECE UN CHOFER MECANIco, tiene muchos años de práctica y buenas referencias, no tienen pretensiones, también un hombre para hacer limpieza, tiene referencias. Llame A-4175
3667 23 enero 25

Se Ofrecen

Chauffeurs

SE OFRECE CHOFER ESPAÑOL competente en cualquier máquina. Tiene buenas referencias Módicas pretensiones. Telf. F-3208.
3659 23 ene 23

Jardineros

SE DESEA COLOCAR UN BUEN JARdinero y hortelano, sabe fregar máquinas y criado de mano, tiene buenas referencias. Telf. M-5717 Leocadio.
3678 23 ene 25

Manejadoras

DESEA COLOCARSE UNA SEÑORA de mediana edad, para manejadora, tiene buenas referencias no se coloca menos de 30 pesos. En la misma una criada de mano o de cuartos, tiene buenas referencias, españolas las dos. Informan, M-1860.
3683 23 ene 25

Costureras

COSTURERA ESPAÑOLA, ACTUALmente cose en el mejor taller de la Habana, desea colocarse en casa particular. También borda a mano. Elvira, A-5836.
3588 23—27 En.

DESEA ENCONTRAR UNA BUENA oficiala de costura, una casa particular donde coser de 9 a 6. Dirección: U-1827.
3567 23—25 En.

UNA MODISTA OFRECE SU TRABajo a las señoras que deseen ser servidas en sus casas particulares. Artista en confecciones, incompatible su trabajo, se hacen unos trabajos tan perfectos que favorecen la expresión de simpatía y juventud. Corte y costura francés. Informan, M-2313. Departamento 33.
3604 23 enero 25

Criadas y criados

SE DESEA COLOCAR UN JOVEN ESpañol de primer o segundo criado; tiene buenas referencias de las casas que ha trabajado; y sabe planchar ropa de caballero y cumplir con su obligación. Informan: Telf. F-4541. UH3421 22—24 En.

MUCHACHA ESPAÑOLA DESEA CAsa de moralidad para criada de mano, entiende de cocina y costura. Suárez 128. Telfs. M-3925 y M-4683.
UH 3501 22 ene 24

DESEA COLOCARSE UNA MUCHAcha española para habitaciones y coser, lo mismo para manejar un niño o dos. Telf. F-1489.
UH 3468 22 ene 24

SE OFRECE UN BUEN CRIADO, BUEna presencia muy práctico en todo servicio, tiene buenas referencias de las casas que trabajó. Informan, Telf. 1925.
UH 22 enero 24

JOVEN ESPAÑOLA DESEA COLOcarse para criada de mano o manejadora, tiene buenas referencias de donde ha trabajado. Informan, teléfono A-8350.
UH 3520 22 ene 24

JOVEN ESPAÑOLA DESEA COLOcarse casa de moralidad, para cuartos o cocinera y para todo siendo corta familia, es formal y trabajadora, tiene referencias. Paquita. M-5394.
3654 23 enero 26

SE DESEA COLOCAR JOVEN ESPAñola para criada de mano o manejadora, sabe su obligación y tiene referencias Informan. Telf. A-5919.
3652 23 ene 25

SE DESEA COLOCAR UNA MUCHAcha española de criada de mano, manejadora o para los quehaceres de un matrimonio solo, tiene inmejorables referencias Informan, Escobar 182, B, altos. Telf. A-2975.
3657 23 enero 26

DESEA COLOCARSE UNA JOVEN DE criada de mano o cuartos, entiende algo de costura, tiene referencias. Telf. A-2045.
3664 23 enero 25

DESEA COLOCARSE UNA JOVEN española para criada de mano, tiene buenas referencias, llamen al teléfono U-6672.
3648 23 ene 26

SE COLOCA UNA JOVEN ESPAÑOla para cuartos o comedor, sabe coser bien y cortar, es seria y formal. Telf. F-5341.
3643 23 ene 25

MUCHACHA ESPAÑOLA MUY PRACtica desea colocarse de criada de mano. Tiene muy buenas referencias. Pregunten por Felicidad U-4669.
3633 23 ene 25

CON REFERENCIAS DE LA SEÑOra a quien sirvió mucho tiempo, sin exigencias, para criada de mano o cuartos. Pregunten por Rosario. U-4669.
3630 23 ene 25

SE DESEA COLOCAR UNA MUCHAcha española de criada de mano o para el servicio de un matrimonio, es formal y desea casa seria Cuba 69. Telf. M-8879.
3632 23 ene 25

SE DESEA COLOCAR JOVEN ESpañola de criada de mano o de cuartos, sabe su obligación. Prefiere en el Vedado. F-2105.
3623 23 ene 25

SE DESEA COLOCAR JOVEN ESpañola de criada de mano o cocinera, lleva tiempo en el país. Tiene referencias. Informan, F-6121.
3620 23 enero 25

DESEA COLOCARSE JOVEN ESPAñola para criada de manos o cocinar y limpiar Tiene buenas referencias. Telf. M-5165.
3552 23—26 An.

Se Ofrecen

Criadas y Criados

SE OFRECE UNA JOVEN ESPAÑOla, para todos los quehaceres de una casa menos cocinar. Tiene referencias. Telf. M-4416. No le importa ir a los repartos.
3656 23 ene 25

MUCHACHA ESPAÑOLA, PARA cuartos; sabe coser. También entiende de cocina; lleva tiempo en el país y tiene referencias. Teléfono: F-5152 3548 23—25 En.

DESEA COLOCARSE UNA MUCHAcha recién llegada; tiene quien la represente. Teléfono M-4523.
3551 23—26 En.

SE DESEA COLOCAR UNA JOVEN española para criada de manos o cuartos; sabe coser un poco; tiene quien la garantice Desea casa de moralidad y si no es así no se presenten. Informan en Cuba y Muralla (café). Telf. M-4352.
3544 23—26 En.

SE DESEA COLOCAR UN JOVEN ESpañol, de criado de manos; es honrado y trabajador; y tiene referencias. Informan, calle Cárdenas núm. 12. Telf. M-4384.
3539 23—25 En.

SE OFRECE UNA JOVEN ESPAÑOla, para criada de manos, cuartos o comedor; tiene muy buenas referencias y desea casa de moralidad. Informan: Telf. M-9578.
3317 23—24 En.

SE DESEA COLOCAR UNA JOVEN española para cuartos o comedor, sabe servir a la rusa; tiene referencias. Telf. FO-2667.
3534 23—26 En.

SE DESEA COLOCAR JOVEN ESPAñol de criado; sabe trabajar y tiene buenas referencias. Informan en el X-2269, Luyanó.
3568 23—25 En.

SE OFRECE ESPAÑOLA DE MEDIAna edad para criada de manos; tiene buenas recomendaciones. Teléfono: U-6700. 3573 23—25 En.

SE DESEA COLOCAR UNA MUCHAcha española para criada de manos o cuartos; sabe coser y cortar. Infanta número 44-A. Telf. U-6689.
3575 23—26 En.

ENGLISH SPEAKING GIRL SEEKS position as nurse speaks spanish. Call FO-2532. 3582 23—26 En.

SE DESEA COLOCAR UNA JOVEN española para criada de cuarto o criada de manos; sabe cumplir con su obligación; tiene recomendaciones. Teléfono F-6164.
UH3685 23—25 En.

SE OFRECE UNA MUCHACHA FORmal, cubana, para criada de manos, manejadora o para acompañar una señora, en casa de moralidad. Duerme en la colocación Tiene buenas referencias. Informes: Telf. U-3569.
3591 23—26 En.
3591 23—26 En.

DESEA COLOCARSE UN BUEN CRIAdo de manos; está práctico en el servicio; entiende de cocina, tiene referencias. Telf. M-5452.
3593 23—26 En.

CRIADO: SE COLOCA PARA TODO el servicio de casa particular; tiene referencias y sabe de jardinero. F-6058. 3311 20—26 En.

MUCHACHA ESPAÑOLA DESAA COlocarse de criada de manos o de cuartos. Tiene referencias. M-5336.
3597 23—25 En.

SE DESEA COLOCAR DE CRIADO de mano y para servir la mesa, una joven española que sabe cumplir con su obligación y tiene referencias. U-3591.
3695 23 ene 26

SE DESEA COLOCAR DE CRIADA de mano y servir la mesa, una joven española, que sabe cumplir con su obligación y tiene referencias. Telf. U-6698
3696 23 ene 26

SE OFRECE CRIADO DE MANO ACOS tumbrado servir en buenas casas de las que tiene referencias. También un joven segundo criado, portero camarero, jardinero, fregar máquinas, ayudante cocina. Telf. A-4792.
3298 21 ene 23

DESEA COLOCARSE JOVEN ESPAñola para criada de mano o manejadora. Tiene referencias No la importa fuera de la Habana. Teléfono A-9277.
3671 23 ene 26

SE DESEA COLOCAR UN JOVEN DE criado o de ayuda de cámara y desea casa seria, tiene referencias de la misma casa que ha trabajado. Informan, Empedrado 29.
UH 3690 23 ene 27

Cocineras y cocineros

DESEA COLOCARSE SEÑORA ESPAñola de mediana edad para cocinar y repostera; sin pretensiones y hace plaza. Teléfono A-6923.
UH3402 22—24 En.

SE COLOCA COCINERA ESPAÑOLA, hace dulces variados, tanto de gelatina como de las demás clases, además pasteles y helados. A-8350.
3662 23 ene 25

COCINERA ESPAÑOLA DESEA COlocarse, sabe cumplir con su obligación. Informan, Telf. F-6281.
3655 23 ene 25

SE DESEA COLOCAR UNA JOVEN española para cocinar y limpiar a corta familia, y en la misma otra que cose por figurín, no le importa hacer alguna limpieza. Informan, Oquendo número 2, altos. Teléfono U-6616.
3650 23 enero 25

DESEA COLOCARSE ESPAÑOLA para cocinar y limpiar a un matrimonio. Sabe cumplir con su obligación. Lleva tiempo en el país. Va fuera. M-6114.
3621 23 ene 25

Se Ofrecen

Cocineras y cocineros

SE OFRECE COCINERO REPOSTEro italiano, sabe hacer toda clase de comidas, no tiene pretensiones, tiene buenas referencias. Llamen A-4175.
3368 23 ene 25

COCINERA REPOSTERA ESPAÑOLA cocina criolla y española, tiene referencias, duerme en la colocación, se ofrece para casa de moralidad. Telf. M-6272.
3666 23 ene 25

SE DESEA COLOCAR UNA ESPAÑOla para cocinar y limpiar. Teléfono I-7432 3645 23 ene 25

COCINERA ESPAÑOLA, LLEVA tiempo en el país, sabe trabajar, sabe hacer dulces, para comercio o casa particular, tiene referencias. M-7676.
3636 23 ene 26

SE OFRECE MAESTRO COCINERO repostero español para casa particular o comercio, con mucha práctica; con buenas referencias; y cumple con su obligación. Telf. I-1426.
3559 23—26 En.

SE OFRECE UNA MUCHACHA PAra cocinar o limpiar; tiene buenas referencias. Lealtad 54. M-2357.
3550 23—26 En.

SE OFRECE UNA BUENA COCINERA cocina española y criolla; sabe de repostería; muy limpia y tiene buenas referencias Informan. Teléfono M-9578. 3318 23—24 En.

COCINERO ESPAÑOL SE OFRECE para casa particular o comerciales, u hotel. Cocina a la española y criolla y francesa y sabe de repostería y pastelería; y no tiene pretensiones. M-8817.
3607 23—25 En.

DESEA COLOCARSE COCINERA REpostera Cocina española, francesa y criolla. Quince años de práctica. Desea casa de moralidad. Informan: Telf. X-2380. 3558 23—26 En.

DESAA COLOCARSE UNA JOVEN española para cocinar; entiende de repostería; no duerme en la colocación. Teléfono M-8802.
3584 23 ene 25

DESEA COLOCARSE UNA SEÑORA española para cocinar; sabe cumplir con su obligación. Y en la misma un joven español para criado de mano o ayudante de chauffeur; tiene buenas referencias. Informan: Teléfono M-4698
3592 23—25 En.

SE DESEA COLOCAR UNA JOVEN española, para cocinar y limpiar a corta familia, siendo para cuartos mejor, sabe coser. Tiene referencias. Telf. FO-9202.
3687 23 ene 25

Varios

DESEA COLOCARSE UN JOVEN ESpañol, sin pretensiones de camarero o criado Informan: Teléfono: M-4536. UH3352 22—24 En.

CORTADOR DE SASTRERIA, SE DEsea colocar uno a prueba; y no le importa ir para el campo; sabe de camisería. Informes en Lagunas 38. Telf. A-2539. Habana F. G.
UH3583 23—25 En.

MATRIMONIO JOVEN, ESPAÑOL sin hijos, se coloca en casa particular o de encargados de casas de inquilinato. Tienen buenas referencias. No tienen pretensiones de sueldo. San Rafael 65 habitación 22. Telf. A-0313.
UH 3653 23 ene 25

ZAPATERO PADRONISTA Y PREparador se ofrece, acepta proposiciones para el campo. Apodaca número 12.
3631 23 enero 25

SE OFRECE UN BUEN PORTERO español, mediana edad o limpieza de oficinas, consultorio de médicos; excelentes referencias de casa particular. Telf. M-5103.
3542 23—25 En.

JOVEN BLANCA, CON ALGUN COnocimiento inglés, desea acompañar y ayudar señora sola. Preferiría americana. Tiene referencias. Dora, Telf. M-3271.
3660 23 ene 25

Se Venden

Casas

COMPRO Y VENDO

CASAS, SOLARES Y ESPLENDIdos chalets en el Vedado, Miramar y Repartos Alturas de Almendares, Almendares, La Sierra. Casas en la Habana y sus barrios. Fincas rústicas en Camagüey y demás provincias. Doy dinero en primeras hipotecas sobre casas en la Habana, Vedado, Jesús del Monte, sobre Miramar y Marianao. Sobre fincas rústicas en cualquiera de las seis provincias, siempre que haya buenas garantías. Informa, M. de J. Acevedo, Notario Comercial. Obispo 59, Telf. M-9036.
UH7032 9—8 Feb.

POR LA MITAD DE SU PRECIO SE vende la casa Pasaje de Crecherie número 30 entre 21 y 23, Vedado. Jardín, portal, sala, saleta, tres cuartos, gran patio. Informa, señor García, La Rosalía. Telf. A-4476. Precio, $3 000. No corredores.
3663 23 enero 27

Se Venden

Casas

VENTAS DE OCASION POR JOSE P. QUINTANA VEDADO

Calle J y 27, casa dde esquina. 600 metros, dos plantas independientes. Precio, $27,000, sólo $4,000 de contado, resto plazos cómodos.

VEDADO

Calle 19 entre L y K, casa de una planta, solar completo 683 metros, jardín, portal, sala, 6 cuartos, dos baños, garage, 3 cuartos de criados, patio y traspatio. Precio, $20,000 con facilidades de pago.

VEDADO

Calle 21 entre J y K, chalet una planta, moderna, jardín, portal, sala, hall, 6 cuartos, dos baños de gran lujo, 2 cuartos criados, comedor, cocina, pantry, garage para dos máquinas, superficie 546 metros, construcción moderna y de lujo Precio, $38,000, con facilidades de pago.

VEDADO

Calle 24, casa moderna, de una planta, con jardín, portal, sala, hall, 3 cuartos, baño de lujo, comedor, cocina, pantry, cuarto y servicios de criados garage y traspatio. Precio, $12,000, superficie, 350 metros.

VEDADO

Calle 15 entre 10 y 12, chalet moderno y de lujo, bajos, jardín, portal, terraza, sala, comedor, cocina, pantry, garage y cuarto y servicios de criados, altos 5|4, saleta y un gran baño completo, superficie 267 metros. Precio, $18,000.

VEDADO

Calle 15 y 18, casa moderna de una planta, jardín, portal, sala, saleta, hall, 3|4, baño completo, cocina y un cuarto y servicios de criados. Precio, $10,000.
C7118 21 ene 24

R. P. BATISTA: CALLE D NUM. 17, entre 8 y 9 vendo mi casa fabricada a la moderna, pegada al carrito y guaguas, a plazos cómodos. $800 entrada, resto, mensualidades cómodas. 3587 23—28 En.

SANTOS SUAREZ AVENIDA SErrano 99 entre San Bernardino y Santa Irene, lugar más alto y mejor cuadra de residencias distinguidas. Vendo espléndido chalet moderno. Me costó trece mil pesos y lo doy al que se apresure antes de febrero 15, solamente en dos mil ochocientos pesos y reconocer además cuatro mil quinientos, largo plazo. Tiene tres habtiaciones grandes y una de criados con su servicio separado, además traspatio y patio, etc. En el 97, llaves e informes.
3625 23 enero 25

VENDO UNA CASA: MILAGROS 35, entre Cortina y J. Bruno Zayas. Jardín, portal, sala, saleta, hall, comedor, 4 cuartos, baño intercalado, cocina, cuarto y servicios criados, garage, traspatio. En el alto, hermoso cuarto y su baño completo. Precio: $15.500. Informan: F-1182.
3596 23—31 En

Solares

MIL METROS DE TERRENO A TRES cuadras de Carlos III, casi esquina Ayesterán, propia para gran edificio o industria. Un solar en Almendares, al lado del Parque Japonés y otro en el Country Club. Informa su dueño, Prado 29, bajos, en la misma se vende una planta Delco.
UH 3454 22 ene 25

EN EL REPARTO LA SIARRA: EL mejor solar de esquina de sombra; la mejor calle: a una cudra de los tranvías. 28x30. Se vende muy barato Su dueño: A-1392.
3563 23—28 En.

VENDO UNA ESQUINA EN LA Habana. Renta $250, un solo recibo en 35,000 pesos, también se cambia por una finca de campo. Informes, Amistad 136, café García
3639 23 ene 26

VENDO TERRENO 10 x 51 VARAS en San Miguel y Calzada Lisa, informan, Carmen 6 esquina D'Strampes, Víbora.
3646 23 ene 26

Establecimientos

FONDA

Se vende o se admite un socio; tiene un buen contrato y paga poco alquiler. Informan en la misma. Monte y Pila, a una cudra del Mercado Unico. 3595 23—27 En.

SE VENDE UN BUEN NEGOCIO ANdando. Dueño quiere retirarse. Casi la mitad del costo. Considera proposición de un buen socio. "Marianao Button Company". Calle Real y San Celestino, Marianao.
3605 23—26 En.

SE VENDE O SE ADMITE SOCIO para vidriera de tabacos, frente al Parque Central. También se vende casa en Los Pinos, muy barata Paez Telf. A-1330 3603 23—26 En.

VENDO UNA TIENDA MIXTA CERca de la Habana. Venta diaria: 100 pesos. Y se da por balance. Informes, Amistad 136, García, café.
3638 23 ene 26

VENDO UNA BODEGA CANTINERA, propia para principiantes, está en lo mejor de la Víbora, con vida propia, se dan facilidades de pago. Informes, Amistad 136, café, García.
3640 23 ene 26

SE VENDE UNA LECHERIA. PRECio, 600 pesos Alquiler, 35 pesos. Venta, 24 pesos. Se da a prueba. Informes en la misma. San José 122, Rico.
3665 23 ene 30

VENDO BODEGA EN $500, SOLO los enseres lo valen. Tiene $800 en mercancías Tengo que retirarme del negocio por un caso urgente, que ya le explicaré. Telf. FO-2681.
3628 23 ene 31

BARBERIA: SE VENDE UNA DE las más lujosas de la Habana; punto muy céntrico, próximo al Hotel Plaza. Magnífico local. Informan: Telf. U-1163.
3606 23—27 En.

APROVECHE LA OCASION DE COMprar baratísima casa con establecimiento y gran alquiler. Por cinco mil pesos, cien pesos de renta. Belascoaín 108. M-6647.
3692 23 ene 25

Muebles y prendas

POR MUCHOS MOTIVOS

VENDEMOS MUY BARATO

Tenemos 43 años de establecidos y siempre fueron nuestros negocios muy serios. Como tenemos mucha práctica, sabemos la forma de servirle barato y bueno. Tenemos juegos de cuarto, comedor, sala, y piezas sueltas de todas clases y categorías.

VERDADERAS GANGAS EN LIQUIDACION

Vendemos a plazos y al contado, barnizamos y reformamos muebles dejándolos nuevos y modernos.

NO HAY MATRIMONIO FELIZ SIN MUEBLES DE "SANTA TERESA".

MUEBLERIA "SANTA TERESA"

Teléfono A-3482
UH7105 20—19 Feb.

Se Venden

Varios

Cajas Registradoras NATIONAL

reconstruídas, todas últimos modelos, para exportación, una rebaja en precios desde por ciento al 50 por ciento, también comptometros, máquinas de escribir y de sumar. Sr. Cash Register Corp., 31 14th. St., New York City, Dirección cablegráfica "caja".

LIQUIDACION PERMANENTE: cajas de caudales y de ac... tadoras niqueladas y de ca... matostes, cantinas, vidrie... sas de mármol y Vitrolite, ... Viena, nuevas y de uso, ... bles en general, baratísimo ... dejar el negocio. Apodaca ... tre Suárez y Revillagigedo.
3658 23 e...

SE REGALAN 5 VIDRI... Mostrador, la persona que ... te puede pasar por San Ig... de 2 a 4 de la tarde y se ... cerá de que por el mínimo ... que tienen son regaladas.
3297 21 ...

VERASCOPE RICHARD: SE ... uno como nuevo, con lente ... Tessar F. 4.5, de 45x107; ... ta rollos para películas y ... macenes para placas y de ... sis; un chavellos para hace... vas y un juego de lentes ... ximación. Informan: Banco ... 304, de 9 a 12 y de 2 a ... FO-7830. 3570 23 ...

CINE PATHE BABY: SE VEN... equipo completo; cámara para ... películas con lente Zeiss ... motor; proyector con moto... co; dos tanques completos ... cer inversión; una positiva ... aditamento para hacer título... tes de aproximación; filtros ... forman: Banco Canadá 304, ... y de 2 a 5

Más Anuncios Clasificados de Ultima Hora

Casas de Préstamos

GRAN LIQUIDACION

Trajes caballero, zapatos, capas de agua, abrigos, mantones de Manila, baúles maletas, joyería y toda clase de muebles.

COMPRAS, ALHAJAS, MUEBLES

juegos de cuarto, sala, comedor y cosas sueltas. Pianos victrolas, máquinas de coser y escribir cuadros instrumentos de música.

COMPRAMOS Y EMPEÑAMOS

ropa de caballero, abrigos, máquinas, muebles y alhajas. Pagamos más dineros 62 67 y 69 esquina a Monte, nadie "Los Jimaguas". Suárez Mas. Telf. A-8339.

UH 14091 21 ene 21

Dinero e Hipotecas

DINERO

DEL 1 AL 5%

CON GARANTIA DE JOYAS.

LA PERLA"

MAS 84, casi esq. a GALIANO

3095 18—18 Feb.

TENER QUE EMBARCARME pagaré por $12,500, un crédito hipotecario de $14,000 al 10 0|0 de interés anual, sobre un lujoso chalet construido en 2,711 varas cuadradas de terreno, convertidos en jardines. El chalet se compone de vestíbulo, sala, recibidor, gabinete hall, comedor, 4 habitaciones, baño intercalado, cocineta de comer al fondo, pantry y cocina. Otro cuerpo con garaje para dos máquinas, tres cuartos de criados con sus servicios sanitarios, carbonera y lavadero, pérgola, huerta jardines y árboles frutales y está situada en un reparto de Marianao, para informes, en Calle 39, (Casa de Baños), Telf. 1341.

UH 165 23 ene 25

Para el Hogar

Comidas a domicilio

LA IDEAL

Casa de comidas, Salud número 4 altos, esquina a Rayo, se alquilan habitaciones, muy frescas, con balcón a la calle, propias para matrimonio y hombres solos, con todos los servicios, lavabos de agua caliente y muebles, se dan comidas a precios de situación, buena y abundante, comedor muy fresco se sirven comidas a domicilios. Teléfono 1525.

3619 23 feb 2

FONDA LA ANDALUZA

Primera de 17 esquina a Baños. Se sirve comida a domicilio y admitimos abonados a la mesa. Precio convencional; esmerado servicio a la carta. Telf. F-5666.

3624 23 ene 29

Para las Damas

Peluqueros

UN EX-PELUQUERO DE MME. Melenas en todos estilos y ondulados al agua a módico precio. Visita los repartos. Telf. U-5660.

3406 22—26 En

AMIGOS DE SEDA

Vestidos más de 300, todos forrados con raso y piel a

$6.98

ABRIGOS DE SATIN MUY FINO

forrados con raso y piel a

$4.50

ABRIGOS DE PAÑO

hechuras a la última moda a

$4.98

Pedidos al interior 50 cts. extra para flete. Liquidamos grandes lotes de vestidos de seda, holán y warandol a precios de verdadera ganga. Toda nuestra mercancía es fresca; confeccionada según los últimos modelos. Nuestra casa es la más antigua en Cuba dedicada a este giro.

"CASA GONDRAND"

Habana 52 entre Neptuno y San Miguel.—M-3828.

2042 3 Feb 2

CANAVAL: PELUCAS DE SEDA $8.00, fabricadas en los talleres de Sombrerería "El Adorno", San Rafael 2. Telf. M-2135. Habana.

3547 23—22 Feb.

Enseñanzas

Profesores

LECCIONES DE INGLES Y ESPAÑOL a domicilio. Profesor extranjero con magníficas recomendaciones y experiencia. Carazo. Aguiar 47. Telf. M-4011.

3677 23 ene 26

PROFESORA DE PRIMERA Y SEGUNDA enseñanza. Se ofrece para dar clases a domicilio. Precios módicos. Telf. F-2646.

3614T 23 feb 7

Miscelánea

INTERESANTE

LA MUJER Y EL HOGAR FELIZ

La obra más interesante que se ha publicado para el hogar. Son dos tomos lujosamente encuadernados en los cuales se encierra cuanto una mujer debe saber para que su hogar sea venturoso pues abarca desde las cosas más insignificantes hasta las más intrincadas de los deberes de la mujer. Como hija, esposa y madre. Durante este mes será obsequiado todo cliente que la adquiera, con un trimestre del magazine revista "El Hogar y la Moda" que son tres números al mes y un magazine de Lecturas. El precio de la obra actualmente es de $25.00 y el obsequio.

METERETE

La revista infantil más interesante amena e instructiva que se ha publicado son dos números al mes. Su precio $2.40 semestre, $4.80 al año. Suscriba a su hijito, es el mejor obsequio que usted puede hacerle.

OBRAS A PLAZOS

Podemos servir las obras más importantes de la actualidad a plazos comodísimos. Historia de Onke; Diccionario Salvá; Historia de la Moda desde 1830 hasta nuestros días; Historia del Arte; Fábulas Lafontain; Obras de Homero; Costumbres del Universo; Don Quijote; Mitología; Biblioteca del Contador; Geografía Universal; Historia Universal. Todas estas obras lujosamente encuadernadas podemos servirlas en plazos insignificantes.

LIBROS DE COCINA

La Cocina y el Hogar $2.50; Interior Cocinero Cubano $150. Haga su pedido,

LIBRERIA ACADEMICA

Teléfono A-9421. Neptuno 18.

Frente al Cine Encanto.

10d. V-25 En.

CRONICA SOCIAL

DE GUANABACOA

Los presidentes entrante saliente del Centro Cultural Progreso saludan a usted atentamente y tienen el honor de participarle, que el 27 de enero, al cumplirse el 31o. aniversario de su fundación, tomará posesión la nueva directiva electa para el año de 1930 a 1931, celebrándose en dicho acto una velada lírico literaria, para la cual tenemos el honor de invitarlo, así como a su distinguida familia.

José Cuevas de la Torre y Nicolás de J. Machado Ochoa, aprovechan la oportunidad para reiterarle el testimonio de su más alta estimación.

Guanabacoa, enero de 1930.

Programa:

Primera parte:

Himno Nacional, ejecutado por la Banda Municipal.

Apertura del acto por el señor Alcalde Municipal.

Palabras por el doctor Luis de la E. Peñalver, vicepresidente de este Centro.

Poesía dedicada a este Centro por la señorita E. Joubert, recitada por la señorita Esther Aristigui.

Leg Lag de Come, Nocturno, por el profesor M. Carrero.

Obertura Zampa, F Herold, por la Banda Municipal.

Poesía Noche, recitada por la señorita María L. Figueras.

Ensueños, vals lento, de Ch. Chuman, por el profesor señor Maurilio Carrero.

Discurso por el señor Pastor González.

Segunda parte:

Poesía Progreso, recitada por la señorita Modesta Sotolongo.

Nelly vals, de Héctor Bates, por el profesor M. Carrero

Poesía La tragedia de una flor, de J. M. Carbonell, recitada por la señorita Abigail Margot Verde.

Don César de Bazán, de J. Massenet, por la Banda.

Lectura de un Drama, monólogo de Vital Aza, por el señor Pedro Pérez Cárdenas.

Poesía Idilio Eterno, de J. Flores, recitada por la señorita María Antonia Verde

Bouquets de Melodías, de Ferdinad Beyer, por la profesora señorita Rosa María Montalvo.

Resumen por el doctor Juan Jerez Villarreal.

El Príncipe Blak Marcha, por la Banda Municipal.

A. Coffigny Ortiz.

Miscelánea

ZALDO & Co.

Cuba 76-78 Habana

COMPRA Y VENTA de valores y propiedades. Administración de bienes. Inversión de capitales. Representaciones. Cambios extranjeros. Agentes Generales de The Fine Art & General Insurance Co. Ltd., Compañía Inglesa de Seguros contra Incendios. E-2442 indf. 1o. Oct.

DEPARTAMENTO DE COLCHONETAS, COLCHONES, COJINES, ETC.

Nuestro Departamento de colchones, colchonetas, alfombras, mosquiteros, cojines, etc., etc., presenta el surtido más completo de estos artícuulos.

Colchones y colchonetas, en todos los tamaños y calidades, desde $1.80, cojines de seda desde $4.00, cestos de mimbre desde $4.00.

Mosquiteros para cama de una persona desde $2.00.

Mosquiteros con su aparato, a $6.50.

Colchones y colchonetas para niños en todas las calidades y precios. Mosquiteros desde $1.50.

También hemos recibido cojines de piel, en formas y colores variados, muy de moda para adorno y para automóvil, gabinetes y oficinas.

Edredones de seda en colores enteros y floreados.

Todos estos artículos pueden verse en el mismo departamento de colchones, colchonetas, etc.

EL ENCANTO

E-958 indf. 1 Mayo

$2000

PUEDEN GANARSE, TRABAJANDO 8 HORAS AL DIA, PIDA EL PROSPECTO A LA CASA ROMA, DE P. CARBON, APARTADO 1067, HABANA.

ANTES DESPUES

POR $2.50 DESAPARECEN SUS CANAS POR UN AÑO

Devolviéndole al cabello su primitivo color, hayan sido rubios, castaños o negros. Usando GOTAS SUBLIMES, garantizamos que no manchan, aplicándose con las manos como una loción de tocador. Depósito: Peluquería "Torre de Oro". Casa especial en pelucas y bisoñés para ambos sexos, fundada hace 23 años. Manzana de Gómez por Monserrate. Peluquería "Torre de Oro", Ramón Gualda. Telf. M.4282.

E150. 15d. alt.

Profesionales

JUANA PUIG

COMADRONA

Especialista en partos y reconocimientos. Consultas gratis diarias. San José número 126, letra G, entre Marqués González y Oquendo. Teléfono U-4543.

175 15d. vence 30 En

OFICIAL

SECRETARIA DE OBRAS PUBLICAS

NEGOCIADO DE CONSTRUCCIONES CIVILES Y MILITARES

AVISO

Enero 22 de 1930.

ACLARACION AL ANUNCIO DE FECHA 28 DE DICIEMBRE DE 1929 PARA LA SUBASTA «CONSTRUCCION, REFORMA Y ADAPTACION DEL EDIFICIO DE LA MAESTRANZA PARA LA SECRETARIA DE INSTRUCCION PUBLICA».

Se avisa a los señores que tengan intención de presentar proposiciones para la ejecución de las obras de que se hace referencia que el promedio de las excavaciones para la cimentación es de dos y medio metros y no de uno y medio metros como se consigna en el Pliego de Condiciones, aclarándose igualmente que las demoliciones comprenden las de la obra existente desde la nueva construcción al límite del edificio actual, incluyendo los bastiones, contrafuertes, muros, colgadizos, etc. (Fdo.) Francisco Ramírez Ovando, Ingeniero Jefe, P. S.

UN JUZGADO MODELO

CIDRA, Enero 23. — DIARIO DE LA MARINA. — Habana. — Durante el año transcurrido el Juzgado Municipal de esta Municipalidad a cargo del Juez doctor Vicente Lorenzo y Fernández Mederos, rindió magnífica labor, recibiendo su actuación parabienes y elogios de sus superiores.

El Juzgado encuéntrase completamente al día en todos sus asuntos habiéndose reformado la la casa y el mobilario, y siendo en su clase uno de los mejores organizados de la provincia.

ESPECIAL.

THE LONDON & LANCASHIRE INSURANCE Co LTD

FUNDADA EN 1861

Fondos Totales £21.670.052

SEGUROS CONTRA INCENDIOS

THE MARINE INS. CO. LTD.

Fundada en 1836

Fondos Totales: £2.979.000

SEGUROS MARITIMOS EN GENERAL

Valores y efectivo por correo Certificado

Agentes Generales en Cuba:

GALBAN LOBO CO., S. A.

Pi y Margall 16. Teléfonos: A-1186 A-1187 A-1188

SERIEDAD Y SOLVENCIA

SANATORIO "DOCTOR PEREZ VENTO"

Enfermedades nerviosas y mentales. Para señoras exclusivamente.

CALLE BARRETO NUM. 62, GUANABACOA.

NECESITAMOS 10.000 PERSONAS

Que quieran aprovecharse de esta oportunidad para aprender inglés en poco tiempo, con un nuevo, fácil y práctico método. El precio es barato y el éxito bueno. No pierda un momento más y mándenos su nombre y dirección y recibirá pronto interesantes informes gratis.

Es un método distinto.

EL INSTITUTO UNIVERSAL (D-56)

128 East 86th. Street.

New York City, N. Y.

NOTICIAS QUE INTERESAN A LOS CHOFERES

TRASPASOS DE AUTOMOVILES

En el Negociado de Gobernación del Municipio fueron legalizados ante el empleado señor Carlos López Rojas, los siguientes traspasos de automóviles por las personas siguientes:

Compañía del Auto Universal a Nemesio López, un Ford chapa 61634; Roberto B. Peña a Marcos A. Salazar, un Chevrolet chapa 20508; Francisco Buergo a Alfonso Amieva, un Dodge Brother chapa 43504; Miguel Font a Ricardo Pau, un Buick chapa 37726; Gonzalo Córdova a Nicanor Vara, un Ford chapa 62354; Domingo Borges a Francisco Grau, un Ford chapa 56185; Mariano Senego a Armando Jiménez, un Dodge Brother chapa 56897; Juan Felipe Sosa a León E. Granstein, un Chevrolet chapa 22557; Regina Alonso a Luis Forles, un Graham-Brother chapa 40531 y J. Ulloa y Cía., a José Antonio Muñoz, un Nash rhapa 12905.

TITULO HALLADO

La Jefatura de la Policía Nacional ha enviado a la Alcaldía el título de chofer número 6520, expedido a nombre del señor Alfredo Rodríguez, encontrado en la vía pública.

UNA CHAPA

Remitió al Municipio la Sexta Estación una chapa para automóvil color rojo, con números blancos, del ejercicio de 1929 a 1930, con esta inscripción: C-54882, hallada en la vía pública.

UNA DENUNCIA

La policía de la Sub Estación de Luyanó informa a la Alcaldía, que las empresas de ómnibus La Playera y La Habanera, que hacen el recorrido de la Habana a Batabanó, no cumplen el Reglamento dictado por el Gobierno Municipal, habiéndose dejado incurso en multa a los choferes de los ómnibus números 51421 y 51427, de la primera de esas empresas.

BAJA DE UN AUTOMOVIL

César Figarola pide se le dé de baja el automóvil Chandler, motor 119979 de la Auto Luther Quinland Co.

AL DEPOSITO MUNICIPAL

La policía participa a la Alcaldía haber remitido al Depósito Municipal los autos Dodge Brother número 39963 de R. Muñoz, por carecer de título su conductor; y el marcado con la chapa número 54882, por igual motivo.

Francisco Salvat López, dueño del establecimiento situado en Villegas y Obrapía, denunció que al pasar por frente a la casa el ómnibus 50941, de Las Tres Palmas, manejado por Hermilio Manrique Valdés, se desprendió un aro del vehículo, causándole daños a una vitrina y a un aparato de radio.

Roberto Suci Behal, de 4 años y vecino de Inquisidor 4, fué asistido en el Primer Centro de Socorro, de lesiones menos grave diseminadas por el cuerpo, las cuales recibió al transitar por Inquisidor y Muralla y ser alcanzado por el automóvil 7686, que manejaba Otilio Fernández y Fernández.

En Wilson y D chocaron los automóviles 765, propiedad del doctor Manuel Francisco Lavandeira y 13271, propiedad del doctor Rafael Nogueira, sufriendo averías las primeras de dichas máquinas por valor de 10 pesos.

El vigilante 265 denunció que por Wilson y 2 transitaba con exceso de velocidad el auto 1714.

AUTOMOVILES CIRCULADOS

Por transitar con exceso de velocidad, fueron denunciados por la policía en el día de ayer, los automóviles siguientes:

1714, particular, cerrado, en la esquina de Wilson y 2, por el vigilante 265, F. Matienzo

39816, en la esquina de Cienfuegos y P. Gómez, por el vigilante 228, de la Cuarta estación.

DEL TRANSITO

49199, en el Parque del Maine por el vigilante 571, J. Ramos.

7140, en el Parque del Maine por el vigilante 1438, L. Gutiérrez.

DE LOS EXPERTOS

40449, 21961; 204, Compañía Cubana de Tránsito; 16 Cubana; 8, Los Unidos; 38626; 49105; en la esquina de 23 y D, en e. Vedado por el Experto Fernández de Lara.

Ozean Line

A Inglaterra Directo en 14 DIAS

M. S. "Rio Bravo"

Saldrá de la Habana para: SOUTHAMPTON, BREMEN, BOULOGNE-SUR-MER (Francia) sobre el 4 de Febrero

CUBA A MEXICO

M. S. "Rio Panuco"

Saldrá de la Habana para: VERACRUZ, GALVESTON, Y TAMPICO, sobre el día 14 de Febrero

Para reservaciones, dirigirse a:

Lykes Brothers Steamship Agency, S. A.

Agentes generales para Cuba.

Lonja Nos. 404-408 Telf. M-6955

Dirección Cablegráfica: "LYKES".

PREMIOS A LOS TRABAJADORES

Mil pesos distribuidos en Cayo Masón.—Inspecciones escolares

INSPECCIONANDO ESCUELAS

LAS MARTINAS, Enero 23. — DIARIO, Habana. — Encuéntrase en ésta el doctor Pedro García Valdés, Superintendente Provincial de Escuelas, acompañado del doctor Gerardo Castellanos, notable escritor y Académico de la Historia, así como los señores Florentino Delgado, Director de la Escuela Normal de P. del Río; de J. Elpidio Pérez, profesor de Matemáticas de dicha Normal.

El doctor García Valdés hállase satisfecho del estado de adelanto de las Escuelas que inspecciona. El doctor Castellanos recoge datos para sus investigaciones históricas y los tres Delgado y Pérez vienen observando la manera de hacer a estos lugares una excursión con alumnos de su Normal. — Prieto, Corresponsal.

ENTREGA DE PREMIOS A LOS OBREROS

CAYO MASON, Enero 23, — DIARIO, Habana. — La Compañía Cubana de cemento "El Morro", hizo hoy entrega de los premios a los obreros que no sufrieron accidentes el año pasado y cuya cantidad distribuída ascendió a mil pesos. Amenizó el acto la Banda Municipal y asistieron autoridades locales y altas personalidades de esta Compañía. Mr. Hilts, Vicepresidente de la misma, pronunció un elocuente discurso en correcto castellano, alusivo a la seguridad en el trabajo y bienestar de los obreros, recibiendo estruendosos aplausos por la elocuencia y sinceridad de su discurso. Los obreros me piden dé las gracias por este medio a la Compañía citada. — Núñez, Corresponsal.

El Oro, América y Europa, por G. Ferrero

LA ESCASEZ DE ORO EN EUROPA ANULA INICIATIVAS Y SU ABUNDANCIA EN AMERICA CONDUCE A ACTOS TEMERARIOS

NECESIDAD DE QUE VUELVA A EUROPA UNA PARTE DEL ORO QUE DURANTE LA GUERRA O A CAUSA DE ELLA HA TOMADO EL CAMINO DE LOS ESTADOS UNIDOS

RESULTADO TEORICO DEL JUEGO NATURAL DE FUERZAS ECONOMICAS

CONSECUENCIA DE LA EMIGRACION DEL ORO A E. U., ES LA RESTRICCION DEL CREDITO, LA BAJA DE PRECIOS, MULTIPLICACION DE QUIEBRAS, ETC.

(Continuación de la Pág. TRECE)

un momento que el proteccionismo de los Estados Unidos sea una máquina de precisión y que el aumento de los derechos de aduana en ese país a los productos extranjeros, corresponda exactamente a la baja de los precios de esos productos. ¿qué sucederá entonces? El déficit de Europa se hará incurable; no pudiendo compensarse de él con las mercancías, el viejo mundo deberá saldar cada año, en oro, sus obligaciones, y ello irá reduciendo cada vez más sus reservas, y por consiguiente, la cantidad de billetes en circulación, a menos de que está dispuesta a caer de nuevo en la inflazón de la «aprés guerre». Pero, la rarefacción del oro y de la moneda producirá en Europa una baja artificial que se irá acentuando de año en año y que acabará por arruinar la industria, la agricultura y el comercio. Cada vez menos capaz de librarse de sus acreedores por medio de mercancías, Europa será poco a poco estrangulada por su déficit.

Afortunadamente, el proteccionismo norteamericano no puede tener la regularidad de un máquina de precisión. La acción que él ejerce en el viejo mundo, es, en realidad, más suave. Pero la perturbación es bien visible, y ya los países menos ricos de Europa, comienzan a sufrirla. La Edad de Oro de la Humanidad parece aproximarse a su fin; la producción del precioso metal en el mundo entero, tiende a disminuir, lo que hace más difícil la situación de los deudores, sean ellos individuos o colectividades. En esas condiciones, el drenaje del oro necesario para pagar las deudas, a los Estados Unidos se torna una causa de sérias dificultades para una parte de Europa, pues él disminuye la cantidad de moneda en circulación, ya insuficiente por otras causas. Cada vez que uno de esos países menos ricos envía un poco de su oro a América, debe reducir la circulación de billetes en el interior; de ahí, la restricción del crédito, la baja de precios la multiplicación de las quiebras, la crisis industrial y agrícola.

La perturbación no es todavía general; más, a un en los países más ricos comienzan a lanzarse gritos de alarma. En la «Mining Review», del 27 de octubre pasado, puede leerse una larga carta de M. John Stewart, que es muy significativa.

Sin tener en cuenta la producción de las minas, que disminuye, el señor Stewart, atribuye a las deudas con los Estados Unidos, todas las dificultades monetarias de Europa, y concluye asegurando que si los norteamericanos no nos conceden una moratoria de diez años una catástrofe financiera sin precedentes será inevitable.

Esperemos que estas predicciones sean exageradas. Es, sin embargo, manifiesto, que la reglamentación de las deudas de Europa con los Estados Unidos, después de los «plans» que se establecieron para regularlas en estos últimos años, exigiría un cambio en la política proteccionista de los Norteamericanos que permitiera a los deudores pagar, en parte, con mercancías. Sin este cambio, Europa acabará por encontrarse en una situación dificilísima en extremo.

II

Es preciso señalar el mal para que nos dispongamos a buscarle remedio. Entre los pueblos, los problemas económicos son mucho más fáciles de resolver que las cuestiones de prestigios. Ningún Estado tiene, actualmente, interés en la ruina de otro. Con un poco de buen sentido, de moderación y de paciencia, el mundo podrá salir de esta malla de deudas y de créditos en que se halla prisionero. Empero todas esas dificultades tienen una significación general que es preciso no pasar desapercibida. En otros tiempos, las guerras hacían pasar a poder del vencedor, cantidades considerables de metales preciosos: oro y plata. La contienda era, para los Estados vencedores un medio de asegurar lo que hoy llamamos la supremacía financiera. Los conquistadores romanos no solamente se aprovecharon de los tesoros que arrebataron a los gobiernos que reemplazó, sino que convirtieron en monedas todo el oro y la plata que hallaron depositados en los templos de todos los cultos de la cuenca del Mediterráneo. Las Guerras de la Revolución y del Imperio, concentraron en Francia una parte considerable del oro, la plata y las piedras preciosas, de los diferentes países de la Europa continental. A esta concentración debió Francia la superioridad financiera sobre los demás países del continente, superioridad de la que supo servirse con tanta habilidad durante la primera mitad del siglo XIX.

Todavía la guerra continúa haciendo viajar los «stoks» de oro: sólo que ya no los hace pasar del vencido al vencedor, sino que los traspasa del poder de los beligerantes al de los países que se mantienen neutrales. Los Estados Unidos pudieron duplicar en nuestros años sus reservas de oro, por haber conservado su neutralidad durante los tres primeros años de la guerra mundial. «La guerra no enriquece sino a los que no la hacen»—ha dicho Mr. Rouvier.

Esta es una novedad en la historia, una de esas novedades de las que los hombres no se aperciben sino a medida que transcurre el tiempo y que marcan las grandes evoluciones de la Civilización. La Guerra es una pasión, pues ella no puede llevarse a cabo sin una sobreexcitación de los sentimientos, sea ésta artificial o sincera. Pero como todas las actividades humanas, ella no es solamente una pasión; es preciso que, aun en sus aspectos más violentos, persiga fines posibles, y en cierto modo, razonables. Las grandes épocas de la Guerra han sido aquellas en que pudo considerársele como un juego, con ganancias proporcionales a los riesgos. Como el juego, es peligrosa, compleja, difícil y exige superiores cualidades morales e intelectuales para salir airoso de ella; se comprende que haya podido apasionar a las «élites».

Desde hace cincuenta años, una corriente histórica formidable de transformaciones técnicas y sociales, cambia las características de ese terrible juego; aumenta enormemente los riesgos y disminuye las ganancias. El espíritu mundial comienza apenas a percatarse de esta creciente desproporción; empero, a medida que él vaya teniendo una visión más clara del conjunto, esos cambios le parecerán inevitables. El hombre no modificará su naturaleza; pero deberá adaptar sus ideas, sus sentimientos, sus instituciones a la nueva situación que el mismo ha ido creando, sin darse cuenta de ello.

T. M. M.

TELEGRAMAS DE LA ISLA

AGRADECIDOS A NUESTRO DIRECTOR

En Camagüey por sus gestiones en favor de tres sordo-mudos

CAMAGUEY, Enero 23. DIARIO DE LA MARINA. Habana.—En el tren número dos han salido para esa capital los niños sordomudos Manuel, Carmen y Julia, acompañados de su padre y de una inspectora, para ingresar en el Instituto de Sordomudos merced a gestiones hechas por el Director de nuestro periódico, doctor José I. Rivero, a instancias de distinguidos elementos de esta localidad.

Los aludidos elementos se muestran muy agradecidos a la atención prestada por el doctor Rivero a su solicitud en favor de los expresados menores.

Corresponsal.

VARIOS HERIDOS EN UN VUELCO

Sorprendido un fumadero de opio en Surgidero de Batabanó

CARABALLO, Enero 23. — DIARIO, Habana. — En el día de ayer, a las 7 p. m., en la carretera de ésta a San Antonio de Río Blanco, en la curva "S", chocó con un árbol la guagua núm. 18 de la Compañía "Sta. Cruz", manejada por Gregorio Fresneda.

Recibió lesiones graves el blanco Heliodoro Miranda, de 23 años de edad y vecino de Tapaste.

Los demás pasajeros recibieron lesiones leves. El hecho estímase casual. El chauffeur se halla detenido.

El Juzgado de constituyó en el lugar de los hechos. — Corresponsal.

EL ANDARIN CARVAJAL

CAIMITO, Enero 23, — DIARIO, Habana. — Ayer penetró en la Provincia de la Habana el andarín Carvajal, que en competencia con otros intenta recorrer la República, por la vía Central y visitar los pueblos comunicados por los ramales. — Valdés, Corresponsal.

DAMA RESTABLECIDA

GÜINES, Enero 23. — DIARIO, Habana. — Abandonando la Clínica del Dr. Casuso, donde hallábase recluída, debido al accidente que sufrió por la carretera, cerca de la Habana, ha regresado a su hogar la distinguida señora Celia Rodríguez, esposa del Consejero Provincial doctor Casas. — Suárez, Corresponsal.

SORPRENDIDO UN FUMADERO

SURGIDERO DE BATABANO, Enero 23. — DIARIO, Habana. — En la calle Peralejo 33, de este pueblo, el Subinspector de la Policía Secreta, Marcos Pereda, en unión de varios agentes de dicho Cuerpo, sorprendió un fumadero de opio que venía funcionando hacía tiempo. Fueron detenidos por infracción de la Ley de Drogas, nueve acusados chinos, que son: Andrés Yen, Luis Lee, Santiago Chion, Rafael Lio, Alfonso Font, Felipe Leo, Joaquín Jan, Francisco Chin Font, Manuel Chion. Se les ocupó cantidad de opio, cachimbas y otros enseres necesarios para el vicio.

José Manuel Soublete, Juez Municipal, asistido del Secretario, Pedro la Rosa, constituyéronse en el local destinado a fumadero de opio, practicando diligencias sobre el asunto y ordenando la remisión de los acusados al Vivac por todo el tiempo que señala la Ley. — Corresponsal.

TELEGRAMAS DEL INTERIOR DE LA ISLA

EL TRASLADO DE LOS RESTOS DE UN PATRIOTA DE MORON A S. SPIRITUS

Los de Honorato del Castillo serán trasladados el día seis, fecha en que los espirituanos se levantaron en armas, el 68

SANCTI SPIRITUS, enero 23. DIARIO. Habana.—Tenemos el honor de informarle que el día seis del entrante mes de febrero, fecha en que los espirituanos se levantaron en armas en el barrio de Banao, de este Término, en el año 1868, a las órdenes de Marcos García y de Honorato del Castillo, serán trasladados del Cementerio de Morón al de esta ciudad los restos venerables del último de estos patriotas.

Nuestra sociedad rendirá merecida ofrenda al caído.

Asistirá a este acto el Mayor General Pedro Betancourt, Presidente del Consejo Nacional de Veteranos.

Hemos designado al Mayor General Betancourt y a los Representantes doctor Del Río y Emilio San Pedro, para que en nuestro nombre visiten al Presidente de la República, rogándole preste el honor de su presencia al acto de amor y de justicia que ha de celebrarse.

Para el mismo nos complacemos en invitar a usted.

La oración fúnebre estará a cargo del doctor Pastor del Río.

R. Pina,
Alcalde Municipal.

COMITE DE DAMAS DE LA CRUZ ROJA

CAIBARIEN, enero 23. DIARIO. Habana.—En estos momentos quedó constituído el Comité de Damas de la Cruz Roja.

El acto fué presidido por el Alcalde Municipal señor Adalberto J. Remedios, imponiendo los brazaletes el Secretario General de la Cruz Roja Nacional, doctor Francisco Sánchez Curbelo, el que usó de la palabra, siendo aplaudido.

Hizo la apertura del acto el doctor Rosell, Jefe de Sanidad, dando la bienvenida a los distinguidos conferenciantes, extendiéndose después sobre Higiene Rural.

Seguidamente habló el doctor Arias, quien significó la saludable labor que vienen realizando por el interior en bien de los campesinos cubanos.

El doctor Sotolongo consumió su turno disertando brillantemente sobre la cría y mejoramiento del ganado porcino.

El doctor Comas trató de la Higiene y mejoramiento del ganado y las distintas enfermedades y la forma de combatirlas.

Después usó nuevamente de la palabra el doctor Arias para disertar sobre el mejoramiento e Higiene de la vaca lechera.

Terminada la conferencia los distinguidos visitantes después de almorzar siguieron viaje a Ciego de Avila, donde tiene ofrecida otra conferencia.

PEREZ, Corresponsal.

El doctor Cabrera, Jefe Local de Sanidad, ocupó sitio en la presidencia.

Martínez Illa,
Corresponsal.

EL RESULTA COMENZARA SU MOLIENDA EL DIA 29

SAGUA LA GRANDE, enero 23. DIARIO. Habana.—Esta noche y como en años anteriores acordó la Directiva del Casino Español ofrecer a las autoridades y representaciones locales un ponche de honor en su salón de sesiones en conmemoración del onomástico de S. M. Alfonso XIII.

Dicho acto, al que he sido atentamente invitado, ha de quedar lucidísimo.

El central Resulta comenzará las labores de su molienda el día 29 a las ocho de la mañana, estimándose su zafra en 225 mil sacos de 13 arrobas, según me informa su administrador señor Manuel Alvarez.

Isoba,
Corresponsal.

SE SUICIDO POR ESTAR CANSADO DE LA VIDA

REMEDIOS, enero 23. DIARIO. Habana.—En la tarde de hoy puso fin a sus días el honrado y caballeroso vecino don Félix Foyo Portal, desconociéndose los motivos que tuvo para tomar esa medida. Solamente escribió una carta al doctor Carlos Alberto Fortún, sobre varias consideraciones, especialmente recomendándole sus hijos y esposa, diciendo estar cansado de la vida.

El Juzgado actúa.

Veranes,
Corresponsal.

DA MUERTE A SU HERMANO

Conferencia agro-pecuaria que fué dada ayer en Florida

PALMA SORIANO, Enero 23 — DIARIO DE LA MARINA. — Habana. — Ampliando telegrama de ayer dando cuenta de dos hechos de sangre realizados, diré que otro nuevo suceso acaecido el mismo día consterna a la población.

Dos menores, hijos del colono Andrés Martínez, vecino de Remanganaguas, jugando con una escopeta calibre 12, cargada, produjeron un disparo, resultando muerto el menor Andresito, de 8 años de edad.

El Juez Grave de Perita, demostrando energía grande, constituyose en el lugar del hecho, habiendo realizado en un mismo día tres diligencias, tan importantes como dos homicidios y una asesinato, en lugares muy distantes.

Elógiase por todos la actividad del joven Juez.

RUIZ ARIAS.

CONFERENCIA AGROPECUARIA

FLORIDA, Enero 23. — DIARIO DE LA MARINA. — Habana. —Hoy tuvo efecto en ésta, una interesante conferencia agropecuaria ofrecida por los doctores Cladealdo Arias, Enrique Sotolongo y M. V. Comú.

Al acto concurrieron el Alcalde señor Egusquiza, el Capitán Carrillo, el Presidente de la Asociación de Ganaderos, señor Martí, el señor Molins, el Presidente de la Asociación de Comerciantes, señor Platet el Presidente del Ayuntamiento señor Zayas Bazán y distintas representaciones de la Prensa, numerosas personalidades de la localidad, así como gran número de criadores de ganado.

Los Forenses de Marianao Insisten en Afirmar que...

(Viene de la pág. PRIMERA)

LA DISTRIBUCION DE LA CASA

Al frente del edificio existen cuatro casas, dos altas y dos bajas. Por un pasillo lateral se comunican estas casas con unos 18 departamentos, situados al fondo de las mismas, y que son nueve departamentos bajos y nueve altos. A estos últimos departamentos se llega por una escalera de hormigón, que está enclavada próxima al departamento que ocupa la familia de Flores.

Cada departamento de esa casa, está compuesto de sala, dos habitaciones, una de esta, la última sirve de comedor. Entre lo que forma la primera habitación, existe un pasillo al aire libre, que conduce hasta el fondo de la casa, donde hay otro pasillo que lo separa de un placer yermo, por una cerca de mampostería, que tiene como un metro de alto.

LAS MANCHAS DE SANGRE

Las manchas al parecer de sangre, que a simple vista distinguiera el doctor Israel Castellanos, aparecen en uno de los azulejos del zócalo de la pared que separa la puerta que dá acceso de la primera habitación a la que hace de comedor y cuyo azulejo está próximo a la otra puerta que dá de la primera habitación al pasillo lateral que conduce al placer yermo. Según el doctor Castellanos, esas pequeñas manchas advertidas en el azulejo, se debe a las salpicaduras de la sangre que portaba del «cuerpo inerte»—palabras textuales del doctor Rojas,—de la joven Ofelia cuando sus asesinos la trasladaron del cuarto-comedor, donde le dieron muerte, al pasillo que conduce al placer yermo.

También arrancaron parte de la puerta que dá acceso de la primera habitación al pasillo lateral, con motivo de haber advertido en la misma, manchas al parecer de sangre.

El doctor Castellanos hizo varias fotografías de los lugares donde se encontraban aquellas manchas, así como otras más que se deslizan por el pasillo.

EL LETRADO DEFENSOR

Cada vez que el Juzgado y los investigadores, advertían las manchas de sangre, lo proclamaban con un grito de triunfo, mientras que el letrado defensor doctor Mendoza, sonreía apaciblemente, con el antecedente de que la expresada casa había sido pintada recientemente y que la familia de Flores, al celebrar Noche Buena, sacrificó un enorme lechón, con el cual festejaron ese tradicional día.

También el Juzgado le dió gran importancia a una pequeña mancha que aparecía en una sábana, que con otra ropa se encontraba sobre una cama, que está en la primera habitación y que según declaración prestada por la señora de Lucio Flores, sirve para cubrir cuando están durmiendo las señoritas Juana y Virginia Flores.

LA MAMA DE FLORES

Cuando el Juzgado estaba dando por terminada la inspección ocular, hizo su entrada en la casa, la señora Rosa Vinajeras, madre del procesado José Miguel Flores Vinajeras. Al enterarse que el Juzgado afirmaba el haber encontrado manchas al parecer de sangre, su asombro fué indescriptible y prorrumpió en improperios contra la autoridad judicial y los agentes investigadores.

También dijo la señora Vinajeras, y esto lo oyeron cuantas personas estaban en la casa, de que su hijo era inocente y que nunca ella había tenido oportunidad de conocer a la joven Ofelia Laza Laza. Con respecto a que Ofelia se encontraba en la fiesta que se daba en su casa, la noche de Año Nuevo, como aseguran los investigadores, la señora Vinajeras lo desmintió rotundamente, agregando que tanto para ella como para sus demás familiares, hubiese sido de mucho gusto de que la joven compartiera de aquellas alegrías, por el solo hecho de ser la prometida de su hijo José Miguel Flores.

TRATARON DE ARRESTAR A LA FAMILIA

De no haber sido por que el doctor Rojas se opuso, los agents investigadores hubieron procedido al arresto de aquella familia, por el hecho de haber encontrado unas manchas que se dicen es de sangre y las que fueron ocupadas por el Juzgado.

AL LABORATORIO

El Juzgado dispuso la remisión al Laboratorio Nacional del azulejo y de los pedazos de madera de la puerta, en donde se ven unas manchas que parecen sangre, con el propósito de que sean analizadas y se pueda comprobar si pertenecen a la especie humana.

ENTREGA DEL JUZGADO

Ayer tarde se rumoraba que el doctor Rojas, Juez propietario del Juzgado de Marianao, haría entrega del mismo en el día de hoy, a su sustituto el Dr. Vianello, que anteriormente venía conociendo de esta causa tan ruidosa.

Alacranes Será Panchito María

A pesar de su negativa, el acuerdo ha sido ratificado

ALACRANES, enero 23. — DIARIO DE LA MARINA. — Habana — Reunida hoy a

La Economía se impone

Los Anuncios Económicos resultan, por su pequeño costo y su gran eficacia

UNA CAJA DE AHORROS

para todos los que saben utilizar este medio de ventajosa Propaganda en sus negocios.

DEPARTAMENTO DE ANUNCIOS CLASIFICADOS

A-3333- A-1014

DIARIO DE LA MARINA

Directorio Profesional

ABOGADOS Y NOTARIOS

ES DE SUMO INTERES RECORDAR que por medio del Plan de Obsequios GENER, pueden ustedes adquirir toda clase de libros de Consulta en La Moderna Poesía y Librería Cervantes, así como cuanto necesiten para adornar su Bufete en El Encanto.
7087C20—20 Feb.

DR. MANUEL ARANDA MUÑOZ
Abogado.
Asuntos hipotecarios, herencias, toda clase de asuntos civiles. Mercaderes número 9. Departamento 3. Teléfono M-61-73.
E.2054 Indf. 1 Sepbre.

DR. FELIPE RIVERO Y ALONSO
Abogado y Notario

Abogado Consultor y Notario de la Asociación de Detallistas de la Habana. Notario de los Centros "Asturiano", "Balear" y "Cafés".
ESTUDIO DE ABOGADO DE LOS DOCTORES
Felipe Rivero y Alonso, Manuel F. de Cuca, Ricardo Elizalde e Hidalgo-Gato, Angel Radillo y Gancedo, Eduardo Bolívar Herrero.
Procurador: Urbano E. Gómes Cádis. Chacón 25, bajos Edificio de la Asociación de Detallistas de la Habana. Teléfonos M-1472 y A-3142. Cable: Rizesca.
E.2015 Indf. 1 Sep.

SAUL SAENZ DE CALAHORRA
ABOGADO Y NOTARIO

DOMINGO CLARENS Y CINTAS
Abogados

ARQUIMTDES MERZEAU

Marcas y Patentes

Notaría: Máximo Gómes 13, Regla. Bufete: Aguiar 43, bajos. Telf. A.5024.
E.2056 Indf. 1 Sepbre.

DOCTORES EN MEDICINA Y CIRUGIA

PUEDEN USTEDES ADORNAR GRATIS su local de consultas y poblar en la misma forma su biblioteca profesional o particular, por medio del Plan de Obsequios Gener, en combinación con El Encanto, La Moderna Poesía y la Librería Cervantes.
7094C 20—20 Feb.

DR. JOSE J. CHALONS
Médico Cirujano

DIRECTOR DE LA CASA DE SALUD "LA PURISIMA CONCEPCION"
JEFE DE CLINICA DEL HOSPITAL "LAS ANIMAS"
Enfermedades infecciosas; sifilíticas y venéreas. Rayo 2, altos, esquina a San Rafael. Consultas de 3 a5. Telf. M-2655.
E2042 Indf. 1 Sept.

DOCTOR ADOLFO REYES
Estómago e intestinos exclusivamente. Consultas de 9 a 11 a. m. en su casa, Lamparilla 74, altos. Telf. M-9120. Trotamientos especiales a horas convencionales.
2450 16 febrero 16

DR. J. LYON
De la Facultad de París. Especialidad en la curación radical de las hemorroides sin operación. Consultas de 1 a 3 p.m. diarias. Consulado 19 (altos), entre Prado y Genios.
E2052 Indf. 1 Sep.

DR. RODRIGUEZ CUELLAR
Especialista: Pulmones, corazón, Sistema Nervioso. Tratamientos por suero-vacunas. Inyecciones Calcio y Oro intravenoso. Fisioterapia. Planes para Circulación, Sangre, Riñones, Estómago, Sexuales, 700 enfermos tratados con éxito por Reflejoterapia del Trigémino (técnica propia por sueroflu. guración, sin quemar. Parálisis, Reumatismo, Impotencia, Enfermedades Crónicas). Consulta: $5.00. Reconocimiento $10.00 (incluyendo examen Rayos X-Flouroscopia). Virtudes 130. 3 a 4 p.m. Teléfono U-8033.
E2025 Indf. 1 Sept.

DR. MANUEL TEJERIZO
De las Facultades de la Habana y Madrid. Garganta, nariz y oídos. Consultas: de 2 a 5. Telf. U-3520. San Lázaro 370 (altos) entre Aramburu y Hospital.
E2053 Indf. 1 Sept.

Dr. Manuel González Alvarez
CIRUJANO DE LA ASOCIACION DE DEPENDIENTES
Cirugía en General
Consultas todos los días de 4 a 6 de la tarde. Campanario 59, entre Neptuno y Concordia. Teléfono A-[illegible]62. Residencia particular: Calle 9 núm. 83, entre F y G. Vedado. Teléfono F-2441.
E2059 Indf. 1 Sept.

DRA. AMADOR
Especialista en Vías Digestivas

Dispepsias; Ulceras gástricas; Colitis en todas sus formas; enteritis y demás enfermedades causadas por la mala digestión. Consultas: de 1 a 3, en Reina 90. Pobres, los jueves.
E2839 30d. 31 Dic.

DR. MANUEL GALIGARCIA
ENFERMEDADES NERVIOSAS Y MENTALES
Especialista de la Asociación Canaria Médico de Visita de los Servicios de Nerviosos y P. Enajenados del Hospital Calixto García. Ayudante de la Facultad de Medicina. Consultas de 3 a 5, diarias. J. 211 (bajos) entre 21 y 23, Vedado. Primer reconocimiento, $10.00; siguiente, $5.00. Telf. F-2775. Sanatorio para tratamientos en Arroyo Naranjo.

DR. PEDRO MONTALVO
MEDICINA GENERAL, especialmente enfermedades del estómago, intestinos y del pecho. Oficina en Belascoaín núm. 79, de 2a 4. U-5050. Avisos en el F-1972.
E2980 Indf. 6 Dic.

Profesionales

DR. H. FERNANDEZ AGUIRRE
MEDICO CIRUJANO
Especialista de los Hospitales de París. Enfermedades de los pulmones; tuberculosis en general. Perseverancia número 7. Teléfono M-1181 y M-1451.
E2044 Indf. 1 Sept.

DR. JOSE E. RETURETA
Especialista: En piel, sífilis, vías génito-urinarias. Tratamiento especial de la gonorrea aguda y crónica Gota militar. Chancro. Diatermia, etc. Curas garantizadas. Pobres, martes y sábado, gratis. San Lázaro 316. Consultas de 1, 3 1/2. U-2569.
E—1—30 dí Feb. 6

GRATIS
Consulta, reconocimiento, Rayos X, inyecciones; 5 análisis: sangre, orina, esputos, exudados, heces fecales; cura uterina, etc., raspado. Turno para entrar: $0.50, $1, $2. Pobres, gratis el primer día. A domicilio, visitas en la Habana: $1.00; en sus barrios vecinos, $2.00; partos, $5.00 y $10; cura uterina $3.00. Para llevar: Planchas $2.00; análisis $1.00 y $2.00.
POLICLINICA INTERNACIONAL
Director, Dr. David Cabarrocas y Ayala. Lealtad núm. 143, entre Salud y Dragones Teléfono A-0344.

DR. RICARDO ALBALADEJO
Especialista en vías urinarias. Tratamiento especial para la blenorragia; impotencia y reumatismo. Electridad médica y Rayos X. Prado 62, esquina a Colón. Consultas de 8 a 12 a.m. y de 1 a 5 p.m. Teléfono A-3344.
E2601 Indf. 20 Nov.

DR. R. REPILADO
Especialista en Vías Urinarias y Enfermedades Venéreas; Cistocopia y Caleterismo de los uréteres; Cirugía de Vías Urinarias. Consultas: de 10 a 12 y de 3 a 5 p.m. Empedrado 49. Teléfonos M-9592. F-6406.
E2235 Indf. 21 Sept.

DR. GUILLERMO LOPEZ ROVIROSA
Enfermedades de las Glándulas Internas; Nutrición, Nerviosas y Mentales. Debilidad sexual; pérdidas; impotencias. Niños anormales, atrasados, raquíticos. Bocios. Afecciones de la piel y de la sangre. Dispepsia. Colitis; Vías respiratorias; Rayos Ultravioletas aplicados al tratamiento de las afecciones de la piel, acne, etc.; caída del cabello; calvicie; raquitismo; anemias, etc. Electroterapia; corriente D'Arsonvalización; diatermia; extirpación de verrugas, etc. Calle 23 esquina a 22, Vedado; de 5 a 7 p.m. Domingos, de 4 a 1. Consultas por correspondencia, $6.00 Giro postal. Telf. F-6433.
E2033 Indf. 1 Sept.

DR. JOSE VARELA ZEQUEIRA
Profesor de Anatomía de la Universidad. Cirujano Jefe de la Asociación Cubana de Beneficencia. Cirugía en general. Especialidad: Cirugía de la mujer. Consultas: de 4 a 5. Gervasio 126, entre San Rafael y San José. Teléfono U-5410.
E2048 Indf. 1 Sept.

DR. J. M. VERDUGO
DE LA FACULTAD Y HOSPITALES AMERICANOS Y PARIS

Estómago e intestinos
Tratamiento eficaz de la úlcera estomacal y duodenal, y de la colitis en cualquiera de sus períodos. Hígado y afecciones de la nutrición. Consultas: de 1 a 3. Horas especiales, previo aviso. Prado 60 (bajos). Telf. A-4425.
E2035 Indf. 1 Sept.

DR. MARIO DEHOGUES
ESPECIALIDAD EN ENFERMEDADES DEL CORAZON

Tratamiento eficaz de la Angina de Pecho; Hipertensión Aterial Disnea (falta de aire); Agitación; Palpitaciones, etc. Consultas diarias: de 3 a 5 p.m. Consultas especiales: de 10 a 11 p.m., previo aviso. Gratis a los pobres.
Gabinete: San Lázaro 316 Telf. U-2569. Habana.
Domicilio: Calle 8a. Nº 55. Telf. I-2534 Víbora.

DR. ABELARDO LABRADOR
Consultas gratis para pobres, de 8 a 12 de la mañana. Pagas, de 3 a 6 p.m. Angeles 8, entre Reina y Estrella. Teléfonos A-0801 y U-2256. Especialidad en enfermedades de señoras; flujos crónicos; metritis; etc. Partos; venéreo y sífilis; riñones; diabetes; reumatismo crónico; emblanquecimiento. Tratamientos especiales por inyecciones Neosalvarsán, etc. Se hacen radiografías a precios módicos. Hemorragias; enfermedades del corazón.
E7019 Indf. 1 Sept.

Corporación Clínica
LUZ 24. TELEFONO A-8515, ENTRE COMPOSTELA Y HABANA. AGRUPACION DE MEDICOS, CIRUJANOS Y ESPECIALISTAS. SE TRATAN TODAS LAS ENFERMEDADES.

Piel y Sífilis. Tatuajes, verrugas, manchas, etc., son quitadas. Venéreo, flujo, gota, blenorragia, debilidad sexual, impotencia. Rayos X. Violeta electricidad, masajes medicinales y Radium. Garganta, nariz y oídos (ojos). Niños y señoras. Y demás enfermedades. Parteros y comadronas. Inyecciones y análisis en general. Cauterizaciones al Trigémino. (Almorranas curadas radicalmente sin operación). Consultas: $2.00. Los tratamientos, precios económicos. Atenciones, día y noche.

"Policlínica Habana"
Suárez 32. Telf. M-6233.

DR. GUILLERMO LEON
Director Facultativo
Medicina y Cirugía general. Especialidad en enfermedades venéreas. Consultas de 1 a 5 de la tarde y de 8 a 9 de la noche. Consultas especiales: 2 pesos. Reconocimientos: $2.00. Enfermedades de señoras y niños. Garganta, nariz y oídos (OJOS). Enfermedades nerviosas; estómago; corazón y pulmones; vías urinarias; enfermedades de la piel; blenorragia y sífilis; inyecciones intravenosas para el asma; reumatismo; tuberculosis; obesidad; partos; emorroides; diabetes y enfermedades mentales, etc. Análisis en general. Rayos X; masajes y corrientes eléctricas. Los tratamientos y sus pagos, a plazos. Telf. M-6233.
E2036 Indf. 1 Sept.

DOCTOR FLORES
EZCEMAS, ALMORRANAS
Ezcemas, por antiguas que sean, se garantiza su curación por un procedimiento especial. Tratamiento por el TRIGEMINO. Inyecciones INTRAVENOSAS para reumatismo; raquitismo; Linfangitis; Dispepsias y Blenorragia. Neurastenia, por el procedimiento del Dr. Monín. Electricidad Médica para parálisis y nerviosismo, estrechez uretral y sífilis; curación garantizada. Almorranas, son curadas sin operación ni dolor, pudiendo el enfermo continuar sus trabajos diarios. Análisis orina: 2 y 3 pesos, completo. Impotencia. Curaciones por contrato. Análisis: Sangre; Esputos; Heces Fecales; Verrugas. Consultas diarias de 9 a 12 mañana; de 3 a 5 tarde y 7 a 9 noche. Zanja 116, entre Oquendo y Soledad. Teléfono U-7836.

Profesionales

DR. PABLO RONQUILLO
Vías urinarias. Piel y Sífilis. Gonorrea; Reumatismo blenorrágico; Impotencia; Neurastenia Genital; Riñón; Vejiga; Próstata. Reconocimientos pagos. Consultas diarias de 1 a 3 p.m. y de 6 a 8 p.m. Pobres: lunes y jueves. San Rafael núm. 102. Telf. U-1680.
E2026 Indf. 1 Sept.

Dr. Francisco Javier de Velasco
Afecciones del corazón Pulmones; estómago e intestinos. Consultas: los días laborables de 12 a 2. Horas especiales, previo aviso. Salud 34. Telf. A-5418.
E2040 Indf. 1 Sept.

DR. IGNACIO CALVO
PROTOLOGO
Cirugía especial del recto. Tratamiento médico de las hemorroides. Rectoscopia; sigmodoscopia Carlos Tercero 209, esquina a Franco. Telf. U-2266. De 3 a 5.

DR. RAMON ASCANIO SUAREZ
Sub-Director y Cirujano del Hospital Calixto García. Cirugía y enfermedades de señoras. Consultas de 3 a 6. Perseverancia núm 34. Telf. A-1975 y FO-1729.
E2045 Indf. 1 Sept.

Dr. Alberto S. de Bustamante
Profesor de Obstetricia por oposición. Especialidad: Partos y enfermedades de señoras. onsultas: los lunes y viernes de 1 a 3. Clínica Bustamante y Núñez. Teléfono F-3057. Domicilio: 15 entre J y K. Vedado. Telf F-1862.

CLINICA BUSTAMANTE
J y 13, Vedado. Cirugía general y especial: Partos; Rayos X y Laboratorio. Teléfono F-1184.
E2031 Indf. 1 Sept.

Dr. Alfonso E. Milla Solsona
CURA RAPIDA DEL FLUJO
Especialista enfermedades señoras. Servicio de enfermeras Tratamiento médico Enfermedades: útero (matriz) ovarios y trompas Consultas: martes, jueves y sábados. De tres a cinco. Fobres, miércoles y viernes. San Rafael 102 Teléfono U-1680.
E2012 Indf 1 Sept.

DR. JULIO SANGUILY
Especialista en enfermedades de señoras y cirugía en general.
Consultas diarias de 3 a 6.
Gratis para los pobres.

SAN LAZARO 173.

Teléfonos A-9106, F-[illegible]248
E.2022 Indf. 1 Sep.

DR. HERNANDO SEGUI
Garganta, Nariz y Oídos
Prado, 38. De 12 a 3.
E.1069 Indf. 1 Sepbre.

DR. FELIX PAGES
JEFE DE LA SALA DE CIRUGIA DE LA QUINTA DE DEPENDIENTES
CIRUGIA EN GENERAL
ESPECIALMENTE CIRUGIA ABDOMINAL, ESTOMAGO, INTESTINOS, HIGADO Y APARATO GENITAL DE SRAS.
Consultas: Lunes, miércoles y viernes, de 3 a 5. Domicilio: D, No. 200, entre 21 y 23, Vedado. Teléfono F-4483.
E.2039 Indf. 1 Sepbre.

Dr. J. B. RUIZ
Catedrático de la Universidad. De los Hospitales de Filadelfia, New York y Calixto García. Especialista en vías urinarias y enfermedades venéreas. Exámenes Uretroscópicos y Cistoscópicos. San Lázaro 221-C, de 1 a 3. Telf. U-6351. Para pobres de 10 a 12.
E.2128 Indf. 1 Sepbre.

DR. A. G. CASARIEGO
Catedrático de la Facultad de Medicina de los hospitales de París, New York, Calixto García y Clínica Covadonga. Especialista en enfermedades de los aparatos urinarios y genital (hombres y mujeres). Consultas de 2 a 5. Neptuno 125, bajos.
E.2020 Indf. 1 Sep.

DR. GOMEZ DE ROSAS
Cirujano Director de la Policlínica Nacional. Enfermedades de señoras, estómago, vías biliares y cirugía general. Consultas de 3 a 5. Cerro 551. Telf. A-2560.
E.2043 Indf. 1 Sepbre.

DR. PEDRO A. BOSCH
Medicina y Cirugía, con preferencia partos, enferemedades de niños, del pecho y sangre. Consultas: de 2 a 4. Aguiar 11. Teléfono A-6488.
E2061 Indf. 1 Sept.

Dr. Rubén de Velasco y Castellanos
Enfermedades de los niños. Vías urinarias. Consultas los días laborables de 1 a 3 Horas especiales, previo aviso. Salud Nº 34. Habana. Telf. A-5418.
E2144 Indf. 6 Sept.

DR. A. MARTH ARANGO
ESPECIALISTA EN ENFERMEDADES VENEREAS Y DE LAS VIAS URINARIAS
Consulta: de 11 a 1 y de 5 a 7
Lealtad 161, casi esquina a Reina.
Teléfono M-7703.

DR. MANUEL LOPEZ PRADES
MEDICO CIRUJANO
De las facultades de Madrid y la Habana. Con 39 años de práctica profesional Enfermedades de la sangre; pecho; señoras y niños. Partos, tratamiento especial curativo de las afecciones genitales de la mujer. Consultas diarias de 1 a 4. Gratis: martes, viernes y sábado. San Miguel 125 (bajos). Teléfono U-5370.
E3080 Indf. 28 Dic.

DR. MANUEL VIAMONTE
Catedrático Auxiliar de Radiología y Fisioterapia de la Universidad
RADIOLOGO DE LA QUINTA "COVADONGA"
Concordia 64-A, esquina a Lealtad. Teléfono A-6698. De 9 a 10 a.m. y de 1 a 5 p.m. Rayos X; Radium; Radioterapia Profunda; Luz Ultravioleta y Electricidad Médica.
E2041 Indf. 10 Sept.

DR. GONZALO AROSTEGUI
Médico de la Casa de Beneficencia y Maternidad. Especialista en las Enfermedades de los niños, Médicas y quirúrgicas. Consultas de 12 a 2. Calle 11 entre K y L, Vedado. Telf. F-4233.
E2030 Indf. 1 Sept.

DR. J. A. HERNANDEZ IBAÑEZ
CIRUJANO UROLOGO DE LA ASOCIACION DE DEPENDIENTES
Ha reanudado sus consultas y visitas después de su regreso de los EE. UU.
ENFERMEDADES VENEREAS; VIAS URINARIAS; ENDOSCOPIA Y CIRUGIA DE LAS VIAS URINARIAS
Consultas: Neptuno número 78, esquina a Manrique. De 11 a.m. a 1 p.m. y de 4 a 6 p.m. Telf. A-5469. Habana.
E2067 Indf. 1 Sept.

DR. JOSE A. TABOADELA
Medicina general. Especialmente vías digestivas y nutrición: Dispepsias; Ulceras gástricas; Colitis; Apendicitis. Enteritis. Planes de alimentación modernos y científicos. Obesidad; Diabetes; Enflaquecimiento; Anemia; Albuminaria; Reumatismo. Tratamientos de probada eficacia para las efecciones nerviosas: Neurastenia; Histerismo, etc., y los trastornos funcionales de las glándulas de secreción interna: tiroides, ovario, etc. Lunes, miércoles y viernes, de 2 a 4. Reina 120. Gratis: miércoles, de 1 a 2.
E1285 29 Junio

DR. J. B. RUIZ
Catedrático de la Universidad. De los Hospitales de Filadelfia, New York, Calixto García y Sanatorio "La Benéfica". Especialista en vías urinarias y enfermedades venéreas. Exámenes uretroscópicos y cistoscópicos. Consultas de 1 a 3. San Lázaro 221-C. Teléfono U-6351.
E2128 Indf. 1 Sept.

ANALISIS DE ORINA
Completo, dos pesos. Prado 62, esquina a Colón. Laboratorio Clínico Químico del Dr. Ricardo Albaladejo. Telf. A-3344.
E2602 Indf. 20 Nov.

Profesionales

Dr. Cuervo Barrena
Especialista en enfermedades del aparato circulatorio. Enfermedades del corazón y de los riñones; arterio-esclerosis; hipertensión del pecho; angina del pecho; nefritis o mal de Bright, etc.
Escobar 33, de 3 a 5
entre Animas y Lagunas. Teléfono. A-0482.
E2890 Id. 1 Dic.

DR. CELIO R. LENDIAN
Consultas todos los días hábiles, de 3 a 6 p.m. Medicina interna, especialmente del corazón y de los pulmones. Partos y enfermedades de niños. Calle 4 esquina a 11, número 15. Vedado. Telf. F-3869.
E2057 Indf. 1 Sept.

DR. F. H. BUSQUET
ELECTRO-RADIOLOGO
Rayos X: Ultravioletas: Radium y Tratamientos eléctricos. En su Gabinete y a domicilio. Lealtad número 71. Teléfono A-4474. De 9 a 12 a.m. y de 2 a 5 p.m.
E2037 Indf. 1 Sept.

OCULISTAS

ES IMPORTANTE NO SOLO TENER buena vista, sino saber ver y distinguir. Dará Vd. prueba de ambas cosas fumando cigarros GENER, y además, por medio del Plan de Obsequios GENER, podrá Ud. adquirir cuanto quiera en La Moderna Poesía, Librería Cervantes y El Encanto.
7093C 20—20 Feb.

DR. ALIPIO C. PORTOCARRERO
OCULISTA
Garganta; Nariz y Oídos. Consultas: de 8 a 11 a.m. Teléfono A-8627. Lealtad 69, altos.
E2055 Indf. 1 Sept.

DR. JOSE ALFONSO
Especialista del Centro Asturiano. Oculista, nariz, garganta y oídos. Consultas: de 1 a 4. Telf. M-2330. Monte número 386.
E2048 Indf. 1 Sept.

DOCTORES C. E. FINLAY Y F. M. FERNANDEZ
Profesores titular y auxiliar de Oftalmología de la Universidad de la Habana. Presidente Zayas (O'Reilly) 49. Teléfono A-7155. Consultas de 10 a 12 y de 2 a 5, o por convenio previo.
E2068 Indf. 1 Sept.

DR. MARTINEZ FERRER
Enfermedades de los ojos. Calle A 194, entre 21 y 23. Vedado. Consultas: de 2 a 4. Teléfono F-3474.
E2011 Indf. 1 Sept.

DR. HORACIO FERRER
ESPECIALISTA DE LAS ENFERMEDADES DE LOS OJOS
Consultas de 2 a 6 de la tarde. Consultas por la mañana a horas previamente concedidas. Ave. Wilson y L, Vedado. Teléfono F-4831.
E2051 Indf. 1 Sept.

Dr. Jorge L. Dehogues
OCULISTA
ELECCION DE LENTES
Consultas y operaciones de 11 a 12 y de 3½ a 5.
Horas especiales previa citación
AGUILA 94. TELF. A-3940.
E2105 V-11 En.

CIRUJANOS DENTISTAS

DR. SALVADOR VIETA Y MORE
Cirujano Dentista
Curaciones rápidas de todas las afecciones de la boca por procedimientos modernos, especialidad en piorrea, abcesos y curaciones de todos los dientes, muelas y raíces desahuciadas, evitando las extracciones. Haciéndose cargo además de todos los trabajos concernientes a su profesión. Consultas y operaciones: de 2 a 5. Calle 9 esquina a i (altos) Vedado. Teléfono F-4677.
E2038 Indf. 1 Sept.

DR. VALDES MOLINA
CIRUJANO DENTISTA
San Lázaro 205 (altos) esquina a Escobar. Teléfono A-8583. Dentaduras de 15 a 30 pesos. Trabajos, se garantizan. Consultas de 8 a.m. a 5 p.m. Los domingos, hasta las 12 m.
E1885 Indf. 1 Ag.

DR. J. HERNANDEZ CALZADILLA
Cirujano Dentista
Especialista en extracciones sin dolor ni peligro en niños y señoras en estado, con anestesia local o gas. Cura completa de dientes flojos y piorrea alveolar. Puentes y planchas de todas clases, modernas, sin encías. Trabajos de ortodoncia. Arreglo puentes, planchas partidas, faltas de dientes, dejándolas nuevas. Consultas diarias hasta las diez de la noche. Reina 76, bajos. Telf. A-7527.
E2066 Indf. 1 Sept.

Dr. Armando Roig y Palenzuela
MEDICO CIRUJANO DENTISTA
Consultas: de 2 a 6. Plácido 49, altos. Teléfono M-8002.

DR. GUERRERO DELANGEL
DENTISTA MEXICANO
Técnica especial para extracciones. Facilidades en el pago. Horas de consultas: de 8 a.m. a 8 p.m. A los empleados del comercio, horas especiales para la noche. Trocadero 68-B, bajos, frente al café "El Día". Telf. M-6395.
E2062 Indf. 1 Sept.

CLINICA DENTAL DEL

Dr. J. M. Gatell
Máximo Gómez (Monte) núm. 250
frente al Mercado
PRECIOS:

Empastes	$ 2.00
Limpieza	$ 3.00
Coronas de oro 22 ks.	$ 3.00
Dentaduras	$15.00

Los demás trabajos, rebajados en un 50 por ciento de su valor. Consultas de 8 de la mañana a 8 de la noche.
Trabajos en plazos cómodos. A los forasteros les termino los trabajos en 24 horas. Garantizo mis trabajos.
E2047 Indf. 1 Sept.

COMADRONAS FACULTATIVAS

EDELMIRA MATARREDONA
Facultativa de Partos Universidades Madrid y Habana. Ultimos procedimientos. Muchos años de práctica. Especialidad en Someruelos 7, esquina a Corrales. Telf. A-8248.

CONSUELO RUDA
COMADRONA
facultativa, con mucha práctica; últimos procedimientos modernos; precios módicos; consultas gratis diarias de 8 a 8. Teléfono U-5824. Marqués González número 64 esquina a Sitios.
E-152. 15d. V. 26 En.

GIROS DE LETRAS

J. BALCELLS Y Cía.
S. EN C.
San Ignacio Nº 33
Hacen pagos por el cable y giran letras sobre New York, Londres, París y sobre todas las capitales de España, Islas Baleares y Canarias. Agentes de la Compañía Inglesa de Seguros contra incendios "The Royal". Administración de Bienes.
E1742 Indf. 1 Ag

Profesionales

N. GELTS Y COMPAÑIA
106 Aguiar 108, esquina a Amargura. Hace pagos por el cable. Facilita cartas de crédito y giran pago por cable; giran letras a corta y larga vista sobre todas las capitales y ciudades importantes de los Estados Unidos, México y Europa, así como sobre todos los pueblos de España, Londres, París, Hamburgo, Madrid y Barcelona.
CAJAS RESERVADAS
Las tenemos en nuestra bóveda, construídas con todos los adelantos modernos y las alquilamos para guardar valores de los interesados. En esta oficina daremos todos los detalles que se deseen.
N. GELATS Y COMPAÑIA BANQUEROS
E324 Indf. 1 Feb.

Alquileres

Habana

USTED BUSCA CASA Y LA ENCONTRARÁ, sin duda, apropiada a sus gustos, leyendo esta sección, pero no olvide que después puede usted alhajarla gratis, comprando en El Encanto, por medio del Plan de Obsequios GENER, y adquirir en La Moderna Poesía y Librería Cervantes, los libros que al paso que le instruyen le deleitarán y harán agradables los ratos pasados en su casa fumando Gener.
7097C 20—20 Feb.

HABANA 165 ENTRE JESUS MARIA y Merced, primer piso: tres habitaciones; demás comodidades. Alquiler módico. Informan: Muralla 111. A-7468.
3601 23—30 En.

SE ALQUILA HERMOSO PISO INDEPENDIENTE, de edificio nuevo, en Espada 9, esquina a Vapor, segunda planta, esquina balcones a dos calles, muy ventilado. Tiene sala; comedor; cocina gas; 4 habitaciones; baño intercalado y servicio para los criados. Precio: $60 La llave en la azotea. Informes: Telf. A-5540.
3407T 22—27 En.

ALQUILO MODERNISIMO 2do. PISO Animas 115, entre Perseverancia y Campanario. Recibidor; sala; 3 cuartos; baño intercalado; agua caliente; saleta; cocina; servicio criados. Llave en bajos. Informan: F-6405.
3389 22—29 En.

SAN RAFAEL 153, ESQUINA HOSPITAL, alquilo piso bajo moderno, sala, saleta, 3 habitaciones, baño moderno, cocina gas. Ferretería Belascoaín 71. U-5215.
3386 22—1 Feb.

SE ALQUILA ANIMAS 177, ALTOS de tres habitaciones, sala, saleta, baño y cocina de gas. Informes, Luis González. U-1157.
3464T 22 ene 28

SE ALQUILAN LOS ALTOS DE COMPOSTELA número 42 entre Obispo y Obrapía, 5 habitaciones, gran sala y saleta, mas 2 habitaciones en la azotea y demás servicios. Informan en los bajos.
3455 22 enero 26

SE ALQUILA, INFANTA 43, ALTOS compuestos de cuatro habitaciones, sala, saleta baño intercalado y cocina de gas. Informes, Luis González. U-1157.
3463T 22 ene 28

SE ALQUILA SANTIAGO Y JESUS Peregrino, una casa con habitaciones, propia para alquilar. Informes, Luis González. U-1157.
3462T 22 ene 28

BARATA, SE ALQUILA FRESCA CASA, altos, Pedro Pernas número 13, a media cuadra de la calzada de Concha, con sala, saleta, tres habitaciones, comedor al fondo, baño, cocina etcétera. Alquiler, $30. La llave en los bajos. Informes, A-4358, M-6263.
3469 22 enero 29

SE ALQUILA UNA CASITA ACCESORIA de dos departamentos y su comedor, muy cómoda, 15 pesos, de mampostería, moderna. Salvador número 55, por Bellavista, Cerro.
3446 22 enero 27

A DOS CUADRAS DEL GOBIERNO Provincial y tres del Capitolio, alquilo el moderno pisito Gloria 11, casi esquina a Cárdenas, sala comedor, habitación, baño. Dueños, U-1971.
3447 22 enero 25

CUBA 21 ENTRE O'REILLY Y EMPedrado, Edificio Nuevo, se alquila la planta baja para oficina o establecimiento. Alquiler $115 mensuales. Informes en el segundo piso.
3506 22 ene 25

ALQUILO A PRECIO ECONOMICO, accesoritas muy frescas, mucha agua y tranvías. En Infanta 55 entre Estrella y Maloja. Informes, Rivas. U-2103.
3513 22 ene 27

SE ALQUILA LA MODERNA CASA Tejadillo número 12 entre Cuba y Aguiar, 30 cuartos, 5 baños. Puede verse. Informes, Tel. F-2849.
2953 22 enero 24

OMOA 14-C
Casa muy ventilada, con sala; comedor; tres cuartos; cocina y servicios, $30 próxima al Mercado y tranvías. Llaves: al fondo, encargado. Informes: San Joaquín 33. M-4803.
3450 22—25 En.

ALQUILO VARIAS CASAS; TAMBIEN traslado lámparas; limpio y arreglo cocinas; planchas; cerraduras; máquinas de coser y toda clase instalaciones; trabajos garantizados. Telf. M-3709. Mecánico Electricista.
3366—85 22—27 En.

HABANA 207, BAJOS
Casa moderna, recibidor; tres cuartos; comedor; cocina; baño completo; patio. Precio: $30. Llaves: Habana 261, Informes: San Joaquín 33. M-4803.
3449 22—25 En.

EN $45 ALQUILO LOS MODERNOS bajos de Cerrada del Paseo, entre Zanja y Salud número 1-A, compuestos de sala; saleta; 3 cuartos; comedor; cuarto de criado y servicios. Informan: Telf. I-7131.
3396 22—24 En

SE ALQUILA PISO INDEPENDIENTE de casa moderna, segunda planta, en San Miguel núm. 59. Tiene tres habitaciones; sala; comedor; cuarto de baño y servicio de criados. Precio $55. Telf. A-5540.
3408T 22—27 En.

ALTOS CONFORTABLES
Acabados de decorar, compuestos de recibidor; sala; cuatro cuartos; dos baños completos, comedor, cocina y pantry. Hospital 61, Habana. Informan: teléfono M-7981.
3419 22—27 En.

ALQUILO MODERNOS ALTOS, MONTE 168 terraza; sala; saleta; cuatro habitaciones; baño intercalado; agua caliente; comedor; cocina; cuarto y servicios de criados independientes. Informan: Carmen 8. Telf. A-2066.
3427 22—31 En.

Si Ud. carece de trabajo, necesita vender algo, alquilar una casa, extender su clientela u obtener un servicio cualquiera, no vacile en utilizar los Clasificados del DIARIO, pues en el acto obtendrá lo que desea.

Alquileres

Habana

SE ALQUILA EL BAJO DE HABANA núm. 25. Sala; saleta; tres habitaciones; baño intercalado; comedor; cocina de gas; habitación y servicio de criados. Informan: Rayo núm. 110. Teléfono A-9743.
3176T 21—24 En.

MANRIQUE 130, BAJOS, ENTRE REINA y Salud, con sala; comedor; tres cuartos; baño y servicios. Cuarto y servicios de criados. La llave en el alto. Informes: Obispo 16.
2995 20—27 En.

SE ALQUILAN ALTOS Y BAJOS MODERNOS, en Aguiar 10, entre Peña Pobre y Monserrate, sala; comedor; tres cuartos; baño intercalado; cuarto y servicio de criados. Puede verse de 1 a 5 p.m.
2993 20—27 En.

SE ALQUILAN LOS BAJOS DE MALOJA núm. 11, con sala; comedor; 3 cuartos; baño completo; cocina de gas; patio y traspatio. La llave e informes: Angeles 18. Telf. A-9757.
3230 21—27 En.

SE ALQUILAN LOS ALTOS DE CONCORDIA 91, con sala; comedor; cuatro habitaciones grandes; baño; etc. Informan en los bajos.
3208 21—24 En.

SE ALQUILAN LOS BAJOS DE REINA y San Nicolás, con tres habitaciones; baño intercalado moderno; sala; comedor; cocina; etc. Informan: en la bodega.
3209 21—24 En.

SE ALQUILA EN $25 LA CASA PRINCIPE y Hornos, lado bodega. Sala; comedor; dos cuartos; patio; cocina; servicios; mucha agua. La llave en la bodega. Informan: Lealtad 238 Teléfonos A-2689 U-2256.
2814 21—28 En.

SE ALQUILAN LOS ALTOS DE LA casa Jesús Peregrino 12, cerca Belascoaín, compuestos de sala; comedor; 3 habitaciones; cocina de gas; acabada de fabricar. Informan en la misma.
3213 21—28 En.

CONCORDIA 271, ALTOS, MODERNOS. Sala, comedor, tres cuartos, baño intercalado, cocina gas, dos cuartos, azotea, informes: M-2863. F-3199. Llave en bodega.
3272T 21 ene 31

SE ALQUILA LA CASA ACOSTA 99, altos, en $30.00 Sala, saleta, tres cuartos, cocina y servicios. Informan, Telf. A-0301. La llave en la bodega, Carballeira.
3264 21 ene 24

ALQUILO UNA ACCESORIA CON puerta y ventana a la calle, en 15 pesos, punto fresco y saludable, Antonio San Miguel y Carlos M. de Céspedes, frente al parque Emilia de Córdoba. Víbora. I-7211.
3305 21 ene 24

SE ALQUILA EN SAN RAFAEL 151, 161 y 163, altos y bajos, entre Lucena y Marqués González, con sala; comedor; tres cuartos; baño y servicios. Precios módicos. La llave en la bodega. Informes, Obispo 16, altos.
2997 20—27 En.

SE ALQUILAN HERMOSOS ALTOS de Belascoaín número 20, con amplias habitaciones, adaptables para sociedades, casa de huéspedes o familia numerosa Informan Gómez y Hermano. La República. Teléfono A-1796.
3345 21 ene 31

ALQUILO LA CASA OQUENDO ESquina a San Miguel núm. 16-A, segundo piso. Sala; 3 cuartos; baño intercalado; comedor; cocina; cuarto de criado y baño; agua abundante. Llave, bodega Oquendo y San Miguel. Informan: Telf. F-5409.
3276T 21—24 En.

SE ALQUILA EL SEGUNDO PISO de San Rafael 152, entre Marqués González y Oquendo: sala, saleta, 4 cuartos, baño intercalado, comedor al fondo, cocina, cuarto y servicios de criados. Precio: $60. Informan: Banco Córdova. A-2813
3273 21—24 En.

PERSEVERANCIA 39 ENTRE ANIMAS y Virtudes Sala, comedor, 2 cuartos, baño, cocina, una planta, alquiler, $35.
3336 21 ene 24

CUARTELES 5: SE ALQUILAN LOS amplios altos compuestos de sala; comedor; 4 cuartos grandes; cuarto de baño y cocina. Precio: 65 pesos. Informan Telf. FO-2695.
2989 20—24 En.

SE ALQUILAN LOS ALTOS DE LA botica Reina 109, derecha; terraza; sala; saleta; tres habitaciones; baño intercalado; comedor; cocina; servicio completo de criados; cuarto baño e inodoro y pasillo para los criados no pasen por las habitaciones. Informan: Telf. M-4188.
3555 23—31 En.

SE ALQUILA

Alquileres

Cerro y Palatino

...LA: CALZADA CERRO 713, a La Rosa, casa moderna, ...uartos; sala; baño intercalado; ...a de gas; en 30 pesos, ...cina de Corrales 30. Telf. A-4429. 2660 17—25 En.

...M. 67, PROXIMO AL PUENTE, hay habitaciones grandes y a 7 pesos. Casa de mampostería y pisos de mosaicos. Véanse. 2701 17 ene 25

...-C, ENTRE SANTA CATALINA y Figueras: alquilo preciosos ...dernos. Precio: $30.00. Informes, A-1051. 2747 18—28 En.

...del Monte y Víbora

...ILA UNA CASITA EN LA ...de Jesús del Monte número ...por Santa Irene. Informan ...ricería de la misma casa. 3180 21—24 En.

...LA EN $45 LA CASA JOSE ...3, entre O'Farrill y Avenida ...portal; sala; saleta; comedor; ...cuartos; baño; servicios de ...patios cementados. La llave ...Informan: A-5890. 3227 21—28 En.

...PRECIOSA CASA, CALLE ...Emilia 67, entre Durege y San ...Santos Suárez) acaba de re... Sala; saleta; cuatro cuar... intercalado; comedor; pa... cuarto de criados con ... agua caliente. Precio: $60. ...ría, Prado 85. Telf. M-4106. 3376 22—1 Feb.

...OCTUBRE 620: LA ANTI... residencia de Ramón Larrea, ...Víbora. Bonita, cómoda y ... con o sin garage. La lla... la misma. Informan: Ofi... 3368 22—25 En.

...DE LA VIBORA CASI ES... Chaple, alquilo, acabado de ... un salón con cuatro habita... propio para comercio o in... y los altos con sala; recibidor; cinco habitaciones; dos baños; al fondo. Telf. X-1250. 3404 22—26 En.

...VIBORA, SE ALQUILA LA ...casa San Mariano núm. ... J. A. Saco y J. de la Luz ... Se compone de portal; ...recibidor; cinco amplias habitaciones; dos baños intercalados; ... pantry; cocina de gas; la... garage y habitación de cho... alrededor de toda la ca... Informan: en Rayo número 110. ...A-9743. 3175T 21—24 En.

...ADOS 2 B, ENTRE DIEZ ...sbre y Dolores, se alquila en ...ma portal, sala, dos cuartos, ...intercalado, comedor al fon... y traspatio, etc. La lla... informes al lado, letra C. ...5828. 3057 20 ene 24

...QUILAN DOS CASAS MODER... en San Indalecio 17 entre Ro... y San Leonardo y otra Gua... 39 entre Calzada Luyanó ...promiso. Informan en las mis... Dueño, Luyanó esquina a Gua... 2795 18 enero 26

...QUILA LA CASA JOSEFINA ...Segunda y 3a. Portal, sala, ...habitaciones y 3 altas, co... y servicios sanitarios, buen ... la llave, Josefina 27 Teléfono 4592. 7086C 18 ene 24

...SE ALQUILA SAN MARIA... entre San Lázaro y San Anas... hall; cuatro cuartos; ba... intercalado; cuarto despensa; co... garage; servicios de criado; ... patios. La llave en la ... Informan: Crespo 74. Precio ... 7065 15—31 En.

...ALQUILA LA HERMOSA CASA ...la Víbora, junto a las ...de la Havana Central, ... de jardín; portal; sala; ... seis habitaciones; baño in... cocina; cuarto y servicio ... patio y gran traspatio. ...al lado. Informan: I_2484. 1183 8—7 Feb.

...Suárez y Lawton

...A $12 Y $13, CON LUZ, ...interiores, dos departamentos ...baño y patio indepen... Milagros 124 entre Lawton ...una cuadra tranvías. 2693 17 ene 25

...DOS CASITAS NUEVAS, ...de pintar; con sala; cuar... patio, servicios indepen... y luz a todas horas, $16 ca... Calle Lacret entre Cortina ...Informan: letra I. 3426 22—28 En.

...QUILAN CASITAS INDEPEN... con dos departamentos, pa... cocina, a $14 y $18. Buenos ... Paz, Santos Suárez. Infor... la misma, letra K, o teléfono 4366. 2812T 18 ene 25

...ALQUILO EN $17 CASITA ...(no es pasaje). Media cuadra ...carro. Calle 12 entre Con... y Dolores, letra E. 3350 22—26 En.

...BARATA GRAN CASA ...convento de Santa Clara, Re...Batista, propio para familia ...colegio. Inf. M-3236. 7106C 20 enero 24

...SAN ANASTASIO 70, EN... Francisco y Concepción. ...amplia, sala, saleta, cuatro..., comedor, baño, cocina, ...lado. $45. Llave al lado. 3137 20 enero 26

...DOR DE SANTOS SUA... Bernardino 28 entre Serra... se alquila hermosa ha... Casa particular. Nun... agua. Precio de situa... 1-5956. 2798 18 ene 28

...SUAREZ: SE ALQUILA ...altos, con baño comple... San Benigno y Enamo... 3219 21—25 En.

Luyanó

...O ESPLENDIDA CASA CON ...jardín; gran traspatio. Calle ...Pruna 117, próxima tranvía, ...Calzada y Tres Palacios. ...módico. Informes: Neptuno ...M-1774. 2445 16—31 En.

...O CASAS CHICAS DE CON... sala; cuarto; baño; ...patio. Rosa Enríquez 18-A; ...Ana y Santa Felicia. ...pesos con luz, Luyanó. 3560 23—27 En.

...JORES Y MAS MODER... CASAS DE LA HABANA, A ...MINUTOS DEL PARQUE ...RAL, A $15.00. ...con dos cuartos; baño; ...patio. Otra con sala; tres ...baño intercalado, etc., a $30 ...Calle de Justicia esquina a ...una cuadra de los tranvías ...Calzada de Concha. Llaves: ...esquina. 3535 23—30 En.

...QUILAN LAS CASAS GUA... 50-52, a media cuadra de ...zada de Luyanó, las llaves ...pajarería. Otra casa, Rei... 91, segunda planta, la llave ...cargado, en la misma, por ...r. Informan, café La Is... 2971, M-5006, A-0016. 2799 18 enero 26

...ILA CASA NUEVA: ROSA ...entre Pernas y Luyanó, ...cuadra tranvías. Portal; sa... habitaciones; baño completo; ...cocina; patio. Gran deco... llaves, bodega. 3048 20—26 En.

Alquileres

Guanabacoa y Cojímar

GUANABACOA, PUEBLO INDUSTRIAL, alquilo gran casa Pepe Antonio 15½: un salón capaz para cualquier comercio o industria; si el que lo quiera le fuese grande, se divide; si por lo que vaya ejercer hay que azulejearlo, también lo hace. Precio, el que quieran pagar. Llame Ferretería. Telf. M-6274. 2628 17—25 En

GUANABACOA: ALQUILO CASA acabada de fabricar: Calle Desamparados 3 1|2, Sala; saleta; cuatro cuartos; servicios completos; precio, el que ofrezcan. Llave, bodega. Telf. M-6274. 3014 20—28 En.

Locales y naves

SE ALQUILA EL LOCAL DE NEPTUNO 121, entre Perseverancia y Lealtad, próximo a desocuparse. X-3876, Alonso. 2292 15—25 En.

BARATISIMO. EN $25 ALQUILO AMPLIO y nuevo local para establecimiento, se puede dividir en dos, además tiene una habitación interior. Milagros y Cortina. 2694 17 ene 25

ALQUILO LOCALCITO COMO PARA oficina, lechería, barbería, punto inmejorable. U-6637. 2719 17 ene 1 feb

OBISPO Y VILLEGAS: SE ALQUILA un local de 200 metros con anaqueles y caja de hierro. Informan: F-5226. 3167 21—29 En.

SE ALQUILA UNA ESQUINA: MAGNIFICO local, Muralla esq. a Aguiar. La llave en los altos. Informan: por teléfono FO-1510, sólo de 8 a 9 de la mañana. 3374 22—6 Feb.

SE ALQUILA LA HERMOSA NAVE calle Estrella número 164, entre Marqués González y Oquendo, acabada de reconstruir, propia para depósito, almacén o garage, con tanque subterráneo para gasolina. Se da contrato y módico alquiler. Informan, doctores Mantecón y Riva, Aguiar 45, bajos. Teléfono M-2663.

SE ALQUILA ESQUINA CON ARMAtostes Avenida de Columbia y Martínez, Marianao. Informan: A-4997. 2632 17—1 Feb.

SE ALQUILA EL LOCAL NEPTUNO 213, preparado para establecimiento. Informan: Cerrada del Paseo 5. Teléfono U-7838. 2967 20—25 En.

PARA INDUSTRIA O COMERCIO SE alquila en Acosta 95, un salón corrido, con 13 metros. Informes: A-3568. 1558 10—25 En.

PARA INDUSTRIA O DEPOSITO, se alquilan naves, todo de concreto, a dos cuadras del tranvía. Informan, Cuba 64. 3344 21 enero 24

ESPLENDIDA NAVE

En Velázquez 177, entre Acierto y Villanueva, Luyanó, se alquila una espléndida nave con 500 metros cuadrados, más una nave adicional, en perfectas condiciones. Precio de situación. La llave en el 173. Informan: Gómez Mena. Llinás y Marqués González. Telfs. U-4489 U-2925. 3237T 21—24 En.

SE ALQUILA EL EDIFICIO "BOWman", Cuba, Desamparados y San Isidro, para almacén de Depósito y capacidad de 1,500 metros cuadrados, con salidas por las tres calles; próximo a los muelles y con entrada privada de camiones por Cuba. Tiene dos romanas fijas y un gran salón para oficinas en los altos. Puede verse a todas horas, e informes en Obispo 16 altos. 3188 21—27 En.

GANGA ESPLENDIDA, ESQUINA Aguacate 27, esquina Empedrado. Gran salón para cualquier establecimiento, con magníficos altos Las dos plantas, $80. Informes en la misma y por Telfs. A-4358, M-6263. 3290 21 enero 29

PARA DEPOSITO E INDUSTRIA PEQUEÑA, se alquila la casa Paula 41. La llave en la bodega de la esquina. Telf. F-4987. 3274T 21 ene 24

ALQUILO HERMOSO LOCAL EN Buena Vista (Marianao), calle 2 esquina Ave. 3a., paradero Rabel, media cuadra del tranvía, propio para frutería, bodega, casa de empeño. Buena barriada. Precio de situación, $20.00. Llaves en la botica. José Buria. Prado 85. Tel. M-4106. 3281T 21 ene 31

SE ALQUILA CALZADA DE COLUMbia y Miramar, local para establecimiento; mucho tránsito. Calle F entre 16 y 18, Reparto Almendares, bongalow, se alquila o vende a plazos de $30 pesos mensuales, por cuenta de capital e intereses. Informes: Telf. FO-9074. 3220 21—26 En.

PARA INDUSTRIA O ALMACEN SE alquila hermosa nave de 500 metros, muy clara y fresca en Subirana 73, entre Peñalver y Desaglie. Informan: Desaglie 72, altos. 3384 22—30 En.

SE ALQUILA EL ESPLENDIDO LOcal para establecimiento Monte 28, bajos, entre Aguila y Angeles. Ultimo precio: $200.00. Informes: en el mismo. 2837 19 E 25

SE ALQUILA UNA GRAN NAVE en Damas 11. La llave en el 9. Informan: Huerta y Cía., Reina 6. A-4880. 3052T 20—4 Feb.

SE ALQUILA UN LOCAL CON DOS vidrieras para establecimiento, en Belascoaín número 95. Informan en el número 97 la misma calle, cuchillería. 3100 20 enero 26

SE ALQUILA TODA LA PLANTA BAJA del Edificio Carreño, Marina 2, frente al mar. Propio para exposiciones, etc., con vidrieras por las calles 25 y Marina. Precio módico. Informan: Oficinas segundo piso. U-2958. 3002 20—4 Feb.

HORROROSA GANGA: PATRIA Y Zequeira, Cerro. Se alquila una esquina preparada para carnicería. Tiene todos los enseres modernos; también sirve para lechería. Alquiler: 12 pesos. Dueño: I-1808. 2152 14—29 En.

SE ALQUILA

Espléndido local propio para exposición, mueblería, restaurant, billares, etc., etc., bien todo o parte. Informarán San Rafael 37, altos, media cuadra de Galiano. Teléfono M-4279. 3474 22 febrero 1

LOCAL DE CINE

Jesús del Monte 156, con poco arreglo queda en condiciones para funcionar. Tiene 300 metros, sala y tertulia. También se presta para otra industria o comercio. Informes, San Joaquín 33. M-4803. 3451 22—25 En.

CRISTINA 20

Local propio para industria o comercio: portal; sala; saleta; cuatro cuartos; comedor; cocina; patio, $50. Llaves, al lado. Informes: San Joaquín 33. M-4803. 3448 22—25 En.

Alquileres

Locales y naves

UNA NAVE EN CONCHA Y VELAZquez, propia para industria o garage. Mide 1000 metros cuadrados. Informes, Luis González. U-1157. 3460T 22 ene 28

FIGURAS 20 CON CUATRO PUERtas, frente a Manrique. Se alquila barata esta amplia casa propia para un gran taller de lavado o cualquier Industria. Informan, Monte 5. M-9525. 3500 22 ene 29

UNA NAVE EN ANIMAS 177, PROpia para industria o garage. Mide 400 metros cuadrados. Informes, Luis González, U-1157. 3461T 22 ene 28

BARATO, SE ALQUILA HERMOSO local, Cuba 70, casi esquina a Obispo, propio para fonda, café, oficina, etc. Alquiler $70. Informes, teléfonos A-4358 y M-6263. 3470 22 enero 29

ALQUILO ESPLENDIDA NAVE DE trece metros de frente por treinta y cuatro de fondo, muy clara y mucha agua puede verse en Estrella y Plasencia. Informes, Rivas, U-2103. 3514 22 ene 27

SAN JOSE 95 Y LUCENA: AMPLIO local de 300 metros, propio para taller de muebles u otra industria cualquiera; tiene entresuelos amplios, para oficina. 2155 14—24 En.

PROPIA PARA ZAPATERIA O PAra cualquier otra industria, con entrada y sitio para los camiones, se alquila la casa Velaza 4, Telf. F-4987 2604 17—26 En.

4 NAVES CERCA DE TOYO

Sin columnas, con cielo raso y portal a dos calles; propias para garage, cine, talleres o industrias. Avenida Serrano 6. Telf. I-3121. 2609 17—25 En.

EN $55.00 UN LOCAL PLPANTA BAja, contado sobre columnas con dos grandes puertas metálicas, propio para oficina o comercio, Compostela 111, casi esquina a Muralla. 2122 14—4 Feb.

SE ALQUILA UN LOCAL PARA EStablecimiento, con 500 metros cuadrados, en San Francisco 17. Informan: San Miguel 211.

Se alquila para peletería, u otro establecimiento, Infanta 106-B. Informan: San Miguel 211. 2482 16—24 En.

Apartamentos y Departamentos

SAN LAZARO 200 Y MALECON 62. Se alquilan apartamentos y habitaciones con luz y agua corriente. Precio situación. Informa, encargado. Teléfonos A-6189 y M-2863. 2193T 14 enero 24

SE ALQUILAN APARTAMENTOS: cuatro por cuatro metros; y su hall, patio de cuatro metros. Serrano 21 entre San Leonardo y Enamorados, Víbora. Renta diez pesos. 3561 23—27 En.

$40 PLAZA DEL MAINE $44

Por tranvía Línea y M. Pisitos independientes, sala a la calle, tres habitaciones, baño intercalado, cuarto y baño criada, cocina gas y comedor al fondo, ambos salida independiente. Gran edificio Maine Apartments; elegancia, ventilación, orden. Familias escogidas exclusivamente. M y 13 entre Calzada, Línea y Malecón. Frente al parque más suntuoso de América. Esquina $50 y $55. Hay amueblados y garages y farmacia. A 2 S 5710 7 mzo.

PALACIO AURORA

Oquendo 24, entre San Rafael y San José. Se alquilan departamentos con sala; cuarto; cocina y servicios independientes; luz toda la noche. Muy rebajados. 3405 22—21 Feb.

SE ALQUILAN EN O'REILLY 5, BUEnos apartamentos, muy ventilados, agua en los lavabos y caliente en los baños, con o sin muebles mucho aseo y orden completo, hay teléfono, y baratos. 3467T 22 feb 1

EDIFICIO AGUIAR. INDUSTRIA 72 1|2. Apartamentos de dos amplias habitaciones y baño completo, luz, limpieza, teléfono, agua caliente y ascensor día y noche. Absoluta moralidad y tranquilidad. 1108 7 febrero 7

CALLE CUBA Nº 24: SE ALQUILAN apartamentos buenos y baratos, frente al nuevo Malecón. 1949 13—13 Feb.

EDIFICIO MARTINEZ PITA

Jovellar 26-28. Se alquilan magníficos departamentos interiores y exteriores, con sala y comedor, dos dormitorios, baño intercalado, refrigeración eléctrica, mucha agua! Teléfono U-2261. 2817T 18 enero 2

MODERNAS OFICINAS

Baratísimas, con frente calle, brisa, servicios de primera, luz, limpieza, hay 8 departamentos. Alquilo juntos o separados. Primer piso. Tacón 8, entre O'Reilly y Empedrado. Informan: allí a todas horas. 2286 15 enero 25

HERMOSO DEPARTAMENTO COMpuesto de dos salones; bonita vista a la calle; de frente al mar; reajustada; casa de moralidad. Oficios 88 A, piso segundo. A-0333 3191T 21—29 En.

Habitaciones

EL ENCANTO DE UNA HABITACION estriba en lo bien que se encuentre uno en ella. Si usted desea ser feliz en su interior, empiece por fumar GENER y por medio del PLAN DE OBSEQUIOS GENER en combinación con la Librería Cervantes, La Moderna Poesía y El Encanto, podrá proporcionarse gratis un sin fin de comodidades y deleites espirituales y materiales 7096 20—20 Feb.

VIRTUDES 28, ENTRE AGUILA Y Amistad, edificio moderno, fresco, tranquilo, se alquilan habitaciones con muebles, luz, baño, lavabo y ropa, desde $20 mensuales. Telf. M-9392. 2399T 15 enero 30

OBRAPIA 94-98. HERMOSAS HAbitaciones con balcones calle y gabinete de mamparas. Otras interiores, lavabos agua corriente, luz toda la noche, limpieza. A oficinas, hombres solos, matrimonios sin niños. Informes, portero. 2715 17 enero 27

CALLE ZULUETA No. 32

Pegado al teatro Payret, se alquilan magníficas habitaciones a personas de moralidad, y Aguiar 57, Cuba 30, Compostela 110, Aguacate 122, Animas 129, Lagunas 85, Virtudes 140, Manrique 163, Cerro 607, Recreo 20, Vedado, J número 11, 10 número 6, 9 174, 16 número 150 entre 15 y 17 2827 18 ene 26

EDIFICIO CATEDRAL. CASA PAra familias honorables. Hay ascensor, abundante agua. Habitaciones y departamentos muy frescos. Visitando este edificio ninguno otro le gustará después. Empedrado número 4. 7015-C 3—3 Feb

EN PAJARITO ENTRE SANTO TOmás y Clavel, se alquilan habitaciones. Precio de situación. Teléfonos U-1500 y U-1710. 3431T 22—7 Feb.

POCITO 10, Y DELICIAS

Víbora, habitaciones con dos apartamentos, vestíbulo, servicios y luz, a $10. Llaves e informes: en la bodega de al lado. 3452 22—25 En.

Alquileres

Habitaciones

REINA 22 ALTOS, SE ALQUILA ESpléndida habitación con balcón a la calle, en la misma informan. 2749 18—26 En.

AYESTERAN 12, ENTRE BENJUmeda y Desaglie, alquilo modernas, amplias y ventiladas habitaciones, con luz, a $10 mensuales. Informa: el Encargado, en la misma. 1369 9—24 En.

CASA PARA FAMILIAS ESTABLES Obrapía 99. Hermosas habitaciones; baños calientes a todas horas. Precios bajos. Industria 115, habitaciones balcón $16, $12, $8. Cuba 46, departamentos $10 y $24. 1581 10—25 En.

MONTE 397: UNA CUADRA MERCAdo; habitaciones, departamentos tres piezas, cocina, $10, $12, $15. Sol 79, habitaciones $7, $12, $15. Departamentos: $18, $20. Cuba 46. Departamentos $24, $12. 1580 10—25 En.

SAN IGNACIO 48: SE ALQUILAN habitaciones altas, modernas, con abundancia de agua y luz eléctrica, balcón a la calle. Informa: la encargada. Teléfonos M-2863 F-2124. 2600T 17—27 En.

A 10 PESOS, HERMOSAS HABITAciones con luz, altas y bajas, en Lagunas 60 E, entre Escobar y Gervasio. Escuela Pública enfrente. Preferimos inquilinos cumplidores. 2699 17 ene 25

HABITACIONES BARATAS: 6, 8, 10, 15 pesos. Departamentos: 12, 15, 20, 25 pesos. Sol 79; Monte 397; Industria 115; Cuba 46; San Isidro 63. Luz toda la noche; agua abundante. 1579 10—25 En.

NEPTUNO 189, ENTRE GERVAsio y Belascoaín. Se alquilan hermosas habitaciones con servicio. Teléfono U-6940. 14557 26—26 Enero.

HABITACIONES COMODAS. COMIDA espléndida, ambiente progresista, precio módico, en hogar decente, bien situado, divinas para señoritas estudiantes u oficinistas. Manrique 129, altos. Telf. M-2855 1622T 10 enero 25

HABANA 157, AGUILA 164, ANIMAS 121, alquilo habitaciones desde $9 en adelante, también alquilo un zaguán en Animas, entrada independiente. Informan a todas horas 3065 20 enero 27

NEPTUNO Y AGUILA

Se alquila habitación para hombres solos en la azotea de este modernísimo edificio. Informan Bar Trío, M-5740. 3149 20 enero 28

ALQUILO AMPLIAS HABITACIONES con muebles a la moderna, baño y servicios propios; se dan muy baratas. En Prado núm. 97, frente al Capitolio. Informan: en la misma. 3233 21—26 En.

JUNTAS O SEPARADAS, SE ALQUIlan $25, casa familia, dos magníficas habitaciones con balcón a la calle, con o sin comida; otra interior, $10. San Rafael 100, antiguo, altos. 3204 21—25 En.

Hoteles y Casas de Huéspedes

INMEJORABLE

Por su situación, en pleno Prado, por sus comodidades, y por sus precios económicos el

HOTEL REGIS

resulta una residencia ideal para familias. Todas sus habitaciones y departamentos, perfectamente amueblados, poseen baño independiente con agua fría y caliente.

Elevador a todas horas.

HOTEL REGIS

Prado y Colón. Telf. M-4165.

CASA DE HUESPEDES "LA MATANcera", Reina 83, esquina a Manrique, alquilo un departamento amueblado, compuesto de dos habitaciones; servicio privado; agua caliente; buena comida; casa de orden y moralidad; propia para matrimonios y caballeros. Telf. M-4069. 2630 17—27 En

HOTEL "LOUVRE"

Prado 117. Teléfono M-4279, frente al Capitolio, hoy lo mejor de la Habana. Se alquilan hermosas habitaciones todas con baño y toda asistencia a precios razonables; para familias, precios especiales. 3476 22 febrero 1

"LA SEVILLANA"

Gran Casa de Huéspedes. San Rafael 37. Telf. A-6008. Se ofrecen departamentos y habitaciones con baño privado con y sin muebles, con y sin comida. Por meses, precios económicos. 3475 22 feb 1

HOTEL "LUZ"

OFICIOS NUMERO 35

Este hotel, preparado por su nuevo dueño, ofrece a las personas decentes y familias estables, cómodas y frescas habitaciones y apartamentos con elevador, con baño privado o sin él. Precios al alcance de todas las fortunas. Se habla inglés. Con líneas de tranvías a todas partes. M-5764. 7119C 21—6 Feb.

HOTELES Y RESTAURANTS

Especializamos en Sábanas; Cobrecamas; Toallas; Manteles y Servilletas a precios del por mayor.

Visítenos

Grandes Almacenes

"EL TELAR"

Monte Nº 11

1514 10—10 Feb.

HOTEL LINDBERGH

Animas 53, frescas, ventiladas habitaciones, agua fría, caliente; servicio privado; higiene; moralidad. Por días desde un peso en adelante. Se admiten abonados al comedor. English Spoken. 162 2—2 Feb.

THE SAVOY

NO HAY COMO LA HABANA

Para pasar un invierno agradable. Numerosas familias de provincia nos visitan durante los meses de frío, pues aquí, en el Vedado, hallan el clima agradable, comodidad y distracción. THE SAVOY es un verdadero hogar, tranquilo y delicioso, rodeado de jardines que proporcionan las ventajas del hotel sin las molestias ni cuidados de la casa. Cien metros de portales, siempre frescos y con sombra, donde las señoras se sientan a leer, coser y pasar el rato. Comunicación fácil con toda la ciudad y Playa de Marianao, por los tranvías y ómnibus de las calles 17 y 9. A doce minutos del Parque Central, de las tiendas de moda, teatros, cines y bancos. Precios módicos, incluyendo tres excelentes comidas diarias, en mesas separadas para cada familia. Cuartos con baño particular y closet. Reserven habitaciones por escrito.

VEDADO: F ESQUINA A 15.

TELEFONO F-5270.

LA CASA DE LAS ESTATUAS

Hl E305 Indf. 13 Feb.

Alquileres

Hoteles y Casas de Huéspedes

GRAN HOTEL COLON, VILLEGAS 110; cinco pisos, elevador a todas horas, ventilado y cómodo como ninguno. Habitaciones con servicio privado, de $20.00 a $40.00 mensuales. Diario, de $1.00 a $2.00. Almuerzo, 50; comida, 50. Teléfono M-5037. 15230T 30 enero 30

Se Solicitan

Socios

GANGA, EN NEGOCIO O COMPRA, deseo socio para mi taller mecánica, equipado con los requisitos de buen taller; aseguro buen negocio. Informes: Junco, Cristina 60. A-1729. 3207 21—28 En.

Vendedores

VENDEDOR: PARA DULCES O confiterías, con camión o carro apropiado, se necesita para Vedado o Mariano. Informan: Habana 180. 3082T 02—24 En.

VENDEDORES: SE SOLICITAN VENdedores de ambos sexos, bien vestidos, para vender un artículo de gran utilidad en las casas de familia. Informan: Casa Marietta, Neptuno 116, Habana. 3598 23—26 En.

Chauffeurs

SE SOLICITA CHOFER SERIO DE garantías, para darle a trabajar con derecho a la propiedad automóvil Essex. Condiciones ventajosísimas. Calle 21 número 3, altos. 3277T 21 ene 24

Criadas

SE SOLICITA UNA CRIADA DE MANO que sea peninsular, de 35 a 45 años, formal, trabajadora y con referencias. Sueldo 25 pesos, ropa limpia y uniforme. Horas para tratar, de 9 a 2. Calle 27 número 390 entre 4 y 6. Vedado. 3076 20—25 En.

EN AMISTAD 87 1|2, ALTOS, SE SOLicita una española, para criada de mano, que tenga referencias, de 8 1|2 a 11 de la mañana. 3526 22 enero 24

SE SOLICITA UNA CRIADA DE COMedor, que sepa servir bien y traiga buenas referencias, si no es así que no se presente en 19 número 239 esquina a F, Vedado. Sueldo, 25 pesos. 3294 31 ene 25

SE SOLICITA EN LA AVENIDA DE la Paz número 1, Alturas de Almendares, una criada para habitaciones que sea entendida en el servicio y con referencias. 3202 24 ene 27

SE SOLICITA UNA CRIADA QUE sepa sus obligaciones, en Patrocinio 13, esquina a Felipe Foey. Víbora. 3381 22—25 En.

SE SOLICITA CRIADA PENINSULAR de mediana edad y buen carácter, para asistencia de joven enferma, nerviosa. Sueldo, $25. J 117, bajos Vedado. 3527 22 enero 24

Varios

PORTRAIT MAN

A representative of the largest portrait and frame house in the United States will be on the S. S. Reliance due Havana, March 14, 1930. Write for catalogue and appointments.

E. H. ROBERTS PORTRAIT CO.

Kansas City, Missouri

7059C 13 enero 28

SE SOLICITA UNA ESPAÑOLA QUE traiga referencias, para lavandera si no sabe el oficio que no se presente. Calle B número 10 entre 5a. y Calzada. 7123C 22 ene 25

PARA UNO DE LOS GARAGES MAS importantes de España, se necesitan: electricista completo en ramo automóviles y varios operarios de primera que sepan ajustar, montar y poner a punto coches americanos; conociendo perfectamente y al detalle, trabajo perfecto para taller gran movimiento. Dirigirse a Garage Neira. Apartado 69, Vigo, España. Indicando sitio donde trabaja. 3504 22 ene 27

SE NECESITA MUCHACHA PRACtica, sueldo $25. Avenida de Bélgica 16, Alturas de Almendares, desde las 9 en adelante. 3522 22 ene 24

SE SOLICITA ENCONTRAR UNOS niños a quien cuidar en mi domicilio, cuidándolos como una madre. En Espada 31 tercer piso, interior, darán razón. 3562 23—25 En.

INSTITUTRIZ: SE SOLICITA QUE hable inglés y francés, que traiga recomendación de las casas donde haya estado. L y 23, casa del General Herrera. 2987 20—25 En.

Se Ofrecen

TRADUCTORES

TODA CLASE DE SATISFACCIONES en todos los órdenes a los fumadores de GENER, por medio del Plan de Obsequios GENER, en combinación con El Encanto, La Moderna Poesía y la Librería Cervantes. 7095C 20—20 Feb.

TRADUCTOR DE INGLES Y FRANcés, se ofrece para toda clase de traducciones y correspondencia en ambos idiomas. elf. X-2330. 2983 20—26 En.

TRADUCCIONES INGLES-ESPAÑOL Español-inglés. Especialidad en documentos legales, catálogos, anuncios, etcétera. Me hago cargo del pago de los derechos de herencia en los Estados Unidos, sobre acciones de la Cuban Telephone, International Havana Electric, etc., registradas a nombre de personas fallecidas. Rapidez en su tramitación. Suárez Neptuno 243-A. Teléfono U-3461. 9724 21 dic 31

Oficinistas

TENEDOR DE LIBROS, EXPERTO en toda clase de contabilidad; se ofrece por horas o todo el día. Telf. M-2112. 3003 20—25 En.

SE OFRECE UN SEÑOR DE MEDIAna edad para trabajo de oficina, cobros u otro trabajo análogo. Es sumamente honrado y tiene referencias a satisfacción. Llame al Telf. A-7529, Sr. Betancourt, a él personalmente. 3367 22—25 En.

SE OFRECEN DOS JOVENES MECAnógrafas y tenedoras de libros, para oficina o cajeras. Teléfono U-5377, pregunten por Coalla. 3357 22—24 En.

TAQUIGRAFIA PITMAN, CLASES diarias y alternas, para señoritas, enseñanza rápida y precios módicos. Cárdenas 52 primer piso. 3508 22 ene 29

JOVEN 20 AÑOS, CON CONOCIMIENtos generales de comercio y oficina, desea colocación en casa comercial u oficina inmejorables referencias. Informan, U-2755. Pablo Benítez. Neptuno 210, altos. 3523 22 enero 24

Se Ofrecen

Oficinistas

DESEA COLOCARSE UNA SEÑORIta como taquígrafa y mecanógrafa en inglés, o dar clases de inglés; garantiza pronta enseñanza. Teléfono F-3120. 3373 22—25 En.

UNA SEÑORITA MECANOGRAFA Y Taquígrafa, con título, que entiende mucho de cuentas, desea colcarse en casa de comercio; no pretende gran sueldo; sólo desea trabajar. Dirigirse a Reina y Aguila. "La Compañiente". 3205 21—25 En.

EXPERTO TENEDOR DE LIBROS, corresponsal en inglés y español, que dispone de algunas horas libres con las mejores referencias, desearía contabilidad o correspondencia. Alvarez. Telf. M-7536. 3058 20 ene 28

Chauffeurs

SE OFRECE CHAUFFEUR MECANIco español conoce toda clase de máquinas; larga práctica; modestas pretensiones; tengo referencias de buenas casas particulares. Teléfono A-4792. 3401 22—24 En.

CHOFER ESPAÑOL DESEA COLOcarse particular o cmercio; o para cuidar máquinas; 6 años práctica; tiene referencias; es solo; no tiene pretensiones; es buena persona; se llama Manuel Telf. A-3090. 3392 22—25 En.

SE DESEA COLOCAR UN MATRImonio español, sin hijos; él para chofer y ella para los quehaceres de una casa, no tienen pretensiones, tienen buenas referencias. Informan, teléfono F-6079. Preguntar por Luis Suárez. 3480 22 ene 26

CHOFER, ME COLOCO SIN MUCHAS pretensiones. Buenas referencias. No me importa ir fuera de la Habana. Informan, Telf. U-6858. 3329 21 ene 27

Costureras

SE OFRECE UNA JOVEN PARDA para el servicio de un matrimonio o persona sola; entiende de costura; es educada. Tiene buenos informes. Teléfono A-8913. 2723 18—29 En.

SEÑORA DE MEDIANA EDAD, COSturera. Cose por figurín. Desea casa particular para coser por día. Informan: Teléfono A-8873. 3356 22—25 En.

JOVEN PARDITA DESEA ENCONtrar casa particular; sabe coser y cortar; y no tiene inconveniente en hacer alguna limpieza. A-6914 3361 22—25 En.

SEÑORITA ESPAÑOLA DE MEDIAna edad, se ofrece para casa particular cose y corta por figurín, tiene buenas referencias y no le importa limpiar una habitación. Telf. FO-2915. 3456 22 enero 25

Manejadoras

SE DESEA COLOCAR DE CRIANDEra una señora joven española; tiene certificado de buena leche. Telf. FO-1823. 2979 20—26 En.

SE DESEA COLOCAR JOVEN DE MAnejadora; es fina; habla inglés y tiene referencias. Telf. F-6157. 3394 22—25 En.

SE DESEA COLOCAR UNA JOVEN española, para manejadora o criada de mano. Informan, Telf. M-6318. 3289 21 ene 24

Criadas

SE DESEA COLOCAR JOVEN ESPAñola de criada de manos. Informan: J. del Monte 104. A-9144. 3226 21—24 En.

SE OFRECE BUENA CRIADA DE manos, peninsular joven, o habitaciones; sabe coser; y otra criada mediana edad, o limpiar y cocinar, siendo matrimonio. Ambas tienen referencias. Telf. A-4792. 3602 23—25 En.

SE DESEA COLOCAR UNA MUCHAcha española de criada; cumple con su obligación. Llamen al Teléfono: A-6002. 3199 21—24 En.

SE DESEA COLOCAR UNA JOVEN española, para criada de cuartos o comedor y también sabe coser, tiene referencias. Informan. Teléfono U-8290. 3314 21 ene 24

SE DESEAN COLOCAR DOS MUCHAchas españolas: una criada de manos o comedor; y la otra para cocinar. Son cumplidoras; tienen referencias. Informan Telf M-8817. 3158 21—24 En.

SE DESEA COLOCAR UNA JOVEN española de criada de manos o de cuartos; si no es casa seria que no molesten. Telf. FO-9305. 3234 21—24 En.

SE DESEA COLOCAR UNA SEÑORA peninsular, para criada de mano para cocinar y limpiar a un matrimonio solo, tiene buenas referencias Informan en el teléfono F-1078. 15052 29 ene

ESPAÑOLA SERIA Y ACOSTUMBRAda a servir en buenas casas, deesa colocarse de criada de mano o para todo si es matrimonio solo; muy buenas referencias de las casas donde ha trabajado. Informan: Telf. A-4846. 3537 23—25 En.

SE DESEA COLOCAR UNA JOVEN española, para criada de mano o manejadora, o para cocinar y limpiar a un matrimonio solo. Tiene referencias. A-8572. 3497 22 ene 24

DESEA COLOCARSE UNA MUCHAcha de criada de manos. Informan: Telf. F-6204. 3403 22—24 En.

SE OFRECE CRIADA DE MANO ESpañola; formal y cumplidora; tiene referencias. Teléfono U-6923. 3416 22—24 En.

DESEA COLOCARSE UNA JOVEN española para criada de manos y entiende algo de cocina. Tiene referencias de donde ha trabajado. Telf. M-4164. 3411 22—25 En.

SE DESEA COLOCAR UNA JOVEN para criada de manos o manejadora, española, sin pretensiones; con recomendación. Informan, en 8 y 15, Vedado. Telf. F-6079. 3429 22—25 En.

DESEA COLOCARSE JOVEN ESPAñola de criada o manejadora o criada de cuartos; lleva tiempo en el país; tiene referencias. Va al campo. Casa moral. San Pablo esquina Clavel. Telfefono U-7096. 3379 22—25 En.

SE DESEAN COLOCAR DOS JOVEnes españolas, para criadas de manos y ayudar a la cocina; saben cumplir con su obligación; no tienen pretensiones. Informes: X-3034. 3422 22—24 En.

SE OFRECE UNA JOVEN ESPAÑOla, para criada de mano, cuartos o comedor, tiene muy buenas referencias y desea casa de moralidad. Informan, Telf. M-9578. 22 ene 24

SE DESEA COLOCAR UNA JOVEN española de criada de mano o cocinar y limpiar, para corta familia, duerme fuera y tiene referencias. Telf. X-2682. 3485 22 ene 24

SE DESEA COLOCARSE UNA JOVEN española, de criada de cuartos o de comedor, tiene referencias. Telf. U-7023. 3510 22 enero 24

SE DESEA COLOCAR UNA ESPAÑOla para criada o para todo el servicio de un matrimonio. F-4363. 3518 22 ene 25

SE DESEA COLOCAR UNA JOVEN española de criada de cuartos, entiende de costura, tiene referencias. Informan, FO-1823. 3436 22 ene 24

JOVEN ESPAÑOL DESEA COLOCARse en casa particular, sale al campo, sabe trabajar. Telf. M-4565. 3528 22 enero 24

Se Ofrecen

Criadas

DESEA COLOCARSE UNA JOVEN española para criada de cuartos o de comedor. Telf. M-8157. 3164 21—24 En.

SE D

Se Ofrecen

Varios

OFRECE SUS SERVICIOS UN JOven: Segundo Químico azucarero; sin pretensiones; para cualquier trabajo, con verdaderos deseos de trabajar. Referencias y garantías. Escribir al interesado. Sr. Adelino Pérez Beltrán. Calle de Emiliano Delgado número 7, Quivicán.
3395 22—25 En.

FARMACIAS: PRACTICO CON REferencia; solicita empleo. Informa: "Farmacia Valdés", Madruga.
3413 22—26 En.

VENDEDOR ACTIVO, DESEA REpresentar fabricante de medias ligas o algo análogo; gran conocimiento en almacenes y tiendas; experiencia; referencias magníficas; a comisión. Belascoaín 32, Jugueteria Submarino. 3362 22—24 En.

SE OFRECE BUEN FREGADOR DE máquinas, joven y activo, para garage público. Llamar, Telf. A-4586.
3479 22 ene 29

SEÑORA ESPAÑOLA MEDIANA edad, se coloca a persona sola o matrimonio o cuidar enfermo. Factoría número 30. Telf. A-4713.
3439 22 enero 24

MATRIMONIO ESPAÑOL SOLICITA hacerse cargo de casa, ya sea de oficinas o inquilinato, para su limpieza o administración. Son muy prácticos en este negocio y tienen quien responda de su honradez. Informes, O'Reilly 30, habitación número 13. Señora Aurora Lois.
3519 22 enero 25

CARPINTERO SE HACE CARGO DE todos trabajos en blanco o en muebles. Teléfono M-4178.
3398 22—27 En.

JARDINERIA ARTISTICA POR Gaspar Corral, teléfono X-3856. Ofrezco mis servicios a casas particulares, como práctico y científico jardinero. Nuestro lema es garantía de todas casas que he prestado mis servicios.
1440 9 enero 24

SE COLOCA UNA ESPAÑOLA DE MEdiana edad, con familia americana, lo mismo se hace cargo de ropa fina, para lavar en su casa Telf. F-1244. Antonia.
3285 21 enero 24

ESPAÑOL MEDIANA EDAD, SE ofrece para cuidar casa apartamentos, sereno o portero. Salud 44. A-2981.
3263 21 enero 24

AVICULTOR Y AGRICULTOR JAPONES
Que tiene bastante experiencia en este país, desea ser el encargado de alguna finca. Informes a Teléfono: A-6931. O'Reilly 102.
3235 21—26 En.

Agencias de Colocaciones

AGENCIA DE COLOCACIONES MARQuez. La más moderna del Vedado, le ofrece un esmerado servicio de criados del país y extranjeros. Calle C y Calzada. Telf. F-3038.
7085C 18 ene 24

AGENCIA "EL SOL", OFRECEMOS cocineros, ayudantes, fregadores, repartidores de cantinas criados, camareros, dependientes de café y fonda, chofers y fregadores de máquinas, criadas, cocineras y manejadoras. M-1860.
3512 22 ene 25

AGENCIA MONTALVO
La mejor de la Capital; pida aquí sus criados que quedará complacido. 17 esquina F, Telf. F-4427.
7120C 22—21 Feb.

PIDANOS SUS SIRVIENTES DE ambos sexos. Nosotros tenemos personal con referencias y garantías, verdaderamente experimentado. Servicio rápido y serio. A-6771. Aguila 24. Criados de garantía.
3459 22—24 En.

LA MATANCERA, A-7740 SIRVE RApidamente cocineras, criadas, toda clase de servidumbre y empleados de ambos sexos con referencias. Calle Sol 103. Servicio permanente a todas horas.
12928 12 31 Enero.

AGENCIA LA ESTRELLA
Ofrece cocineras, criadas, manejadoras, lavanderas, camareras, sirvientas de clínicas, costureras, cocineros chinos. Colón 32. Tel. M-9578.
2904 19 E 24

¿SABE USTED?
Cualquier clase de empleado que Ud. necesite, pídalo a la Cuban American Eployment Office. Tel. A-3343. Se lo enviamos debidamente identificado.
2914 19 E 26

AGENCIA LA UNION, DE MARCELIno Menéndez, treinta y tres años de establecida. Es la única que en cinco minutos facilita todo el personal con buenas referencias. Llamen al teléfono A-3318, Habana número 114.
3229 21—26 En.

LA RAPIDA: CARLOS III 8-C. TELF. U-8221. Suministra toda clase de sirvientes ambos sexos enseguida. Servicio esmerado de personas con referencias.
3246 21—25 En.

AGENCIA: PRIMERA DE AGUIAR, Maloja 53 Teléfono A-3090. La más antigua, más acreditada, y la que mejor personal tiene de todos los giros y sexos. Olonso.
2344T 15—24 En.

CENTRO DE COLOCACIONES "LA Principal". Amargura 54 M-6507. ¿Desea obtener servidumbre seleccionada y de garantía? Llame a esta oficina. 2139 14—24 En.

AGENCIA DE COLOCACION LA Ideal, tenemos sirvientas, cocineras, manejadoras, criadas mano, todo personal escogido y garantía. Teléfono M-3053.
1152 7 enero 7 feb

Se Compran

Casas

COMPRO CASA EN LOS REPARTOS Alturas de Almendares o La Sierra, acera de la sombra o esquina, y a precio de situación. Pago de contado. A-2749, de 3 a 5 p.m.
1584T 10—25 En.

Se Compran

Casas

COMPRO EN LA HABANA, ESQUIna con establecimiento de 10 a 11 mil pesos, pagaría con terreno esquina de 22 por 46, en Ampliación Almendares, a precio razonable y diferencia daría efectivo. Teléfono I-7453. S. Miguel.
3026 20—26 En.

COMPRO, DE BELASCOAIN HACIA la Habana, una casita que mida de 70 a 80 metros, propia para fabricar, o una esquinita de igual medida, antigua, de una sola planta. Pago contado Informa: el Sr. Piñeiro. Telf. A-6267.
3249 21—24 En.

SE DESEA COMPRAR O ALQUILAR una casa, Vedado o Repartos, con siete habitaciones; 3 baños; 3 criados; garage dos máquinas. Trato directo. Telf. F-3041.
2124 14—24 En.

Varios

COMPRAMOS
Vidrieras de todas clases. Divisiones mamparas Llame a los teléfonos U-7524, U-7750.
1144 7 ene 7 feb

COMPRAMOS ORO, PLATINO Y PLAta; bolsas de oro de señora y caballero; cadenas; abanicos; pulsos; relojes; monedas de cualquier nación y otras joyas antiguas. También vamos a domicilio. Fabricamos y arreglamos joyas y relojes. Carballal Hnos., San Rafael 133. Telf. U-5744. 2140 14—14 En.

COMPRO MUEBLES
Modernos de casa y de oficina, archivos, máquinas de escribir, radios, joyas y objetos de arte y valor. Pagamos bien y atendemos en el acto.
"LA REGENCIA"
SUAREZ 8 Y 10. TEL. A-6628
7100 18 feb 17

COMPRAMOS MUEBLES
Teléfono A-4518
Modernos y antiguos; juegos de cuarto; comedor y sala; escaparates sueltos; máquinas de coser; escribir; muebles de oficina. Pagos a buen precio. Llamen Telf. A-4518.
3012 20—4 Feb

Se Venden

Casas

SE VENDEN POR TODAS PARTES y cada día con más éxito los deliciosos cigarros GENER, los que además tienen la ventaja de ofrecer a sus consumidores las más atrayentes perspectivas por medio del Plan de Obsequios GENER, en combinación con La Moderna Poesía, la Librería Cervantes y los almacenes El Encanto Fume usted GENER y resolverá una infinidad de problemas, entre ellos el de fumar LO MEJOR DE LO MEJOR.
7089C 20—20 Feb.

CHALET GANGA, CERCA COLEgio Belén, Calzada Columbia, acera brisa, compuesto jardín, portal, sala saleta, dos columnas ascayola, cuatro cuartos, dos baños intercalados, hall, gran comedor, pantry, siete closets, cocina, aparte garage, dos cuartos criados, lavadero, servicio criados. 325 metros fabricación primera, citarón, techos monolíticos, puertas dos pulgadas cedro, superficie 600 metros. Urge venta antes fin mes. Su dueño reside misma. FO-1267.
3169 21—25 En.

HABANA
Calle Amargura, casa de dos plantas, 6 x 30. Precio, $16,500, con facilidades de pago

HABANA
Calle Lealtad, casa moderna, 3 plantas, mide 6 x 14, cada planta, sala, comedor, cocina, baño intercalado de lujo, dos cuartos grandes y servicios de criados. Renta $140.00 Precio, $12,500.

HABANA
Calle Mazón, frente a la Universidad casa moderna, de dos plantas, 6 x 22, sala, comedor, tres cuartos, baño completo, cuarto y servicios criados. Precio, $19,000.

Informa, J. P. Quintana, Chacón 23 Telf. M-7730.
C7116 21 ene 24

ALMENDARES
Casas a plazos, sólo $500 de contado y resto a pagar 40 pesos mensuales, las tengo desde $4,000 en adelante, véame y lo sacaré de pagar alquiler.

MIRAMAR
Chalet en $25,000, de esquina, moderno y bien situado, se vende con sólo $5,000 de contado, resto a plazos cómodos

MIRAMAR
Chalet en $15,500 con sólo $3,000 de contado, resto a plazos cómodos.

SIERRA
Casa moderna en $9,000, con jardín, portal, sala, hall, 3 cuartos y 2 de criados baño de lujo, garage, come dor, cocina y traspatio. Tratos directos, José P. Quintana, Chacón 23, bajos, Telfs. M-7730 y FO-2188.
C7117 21 ene 24

GANGA: VENDO UNA CASA EN LA calle de Correa, a una cuadra de la Calzada de Jesús del Monte, tiene 318 metros, y es de mampostería. Informan, A-7075. Perdomo.
3517 22 ene 24

Se Venden

Casas

COMPRAMOS Y VENDEMOS CAsas, solares y fincas, al contado y a plazos, damos y aceptamos dinero en hipoteca al tipo más bajo de plaza. Prontitud y reserva. J. P. Quintana y Comp., Chacón 23, bajos, Telf. M-7730.
7010 2 Feb 1

VENDO, DANDO GRANDES FACIlidades de pago, hermoso chalet con 1.264 varas de terreno. Alturas de Almendares, Reparto Kohly, a una cuadra del Casino Alemán, a dos del tranvía y a tres de la mejor Estación de Policía de la Habana. No necesita usted sereno. Absoluta garantía. Puede verse FO-7078.
2778 18—28 En.

AVE. DE CHAPLE, VENDO, RECIEN construída, jardín, portal, sala, saleta, tres cuartos, baño intercalado, comedor, hall, cocina, calentador de gas dos cuartos criados, garage; muy barata; si quiere tiene terreno de esquina al lado, 420 varas, cercado de hierro para jardín, huerto o para otra casa. I-5361.
3080 20—26 En.

VEDADO
Aprovechen esta ganga: Casa nueva, en la calle B, con todas las comodidades, y garage. Techos monolíticos y pisos de mármol. Se vende en $24.000. Informa: G. del Monte. Habana 82. Telf. A-2474.
3557 23—22 En.

JESUS DEL MONTE: SE VENDE EN $7.500.00, propia para taller de yeso carpintería, una nave sin terminar, construida de concreto, ladrillos, acero y techos de asbestos, que hace frente a la calle Paz entre San Bernardino y Zapotes, limitando la manzana la calle San Julio. Su terreno ocupa una superficie de 497.80 varas. Informan: Bufete de Arellano. Telf. A-2118.
2764 18—2 Feb.

VENDO CASA: SALA; COMEDOR; 3 cuartos. Media cuadra de Belascoaín, $5.000.00. Dejo mitad en hipoteca si se desea. Informan: Lealtad 238.
3181 21—20 Feb.

CON SOLO $2,500 EFECTIVO PUEde comprar chalet dos plantas, magnífico lugar, cinco habitaciones. Bruno Zayas casi esquina Santa Catalina, reparto Mendoza, Víbora. Precio, 14,500 pesos Reconozca, si desea, $8,000 que tiene hipoteca, y los $4,000 restantes se admite a cualquier propiedad pequeña. Dueño, I-3290.
7113C 21 ene 25

HORROROSA GANGA. VENDO UNA esquina en Manrique, de Neptuno a Malecón, 280 metros, 3 plantas, renta $320 mensuales, precio, $32,000. Marrero. Aguiar 72. Telf. A-7672.
3288 21 ene 24

CERRO. SE VENDE AMPLIA Y confortable casa. En la calle San Cristóbal número 9, reparto Las Cañas, a una cuadra del paradero del tranvía, para más informes, Paula 64. Telf. M-4178.
2339T 15 enero 25

¿QUIERE COMPRAR CASA? VEA EL último modelo fabricado por Nicolás Gómez, de citarón y concreto. Es garantía vivir una casa fabricada por él, él vende barato y con facilidades. Ultimo modelo. Calle D entre 14 y 16, Almendares. Teléfono FO-9185.
2781 18 enero 24

SE VENDE BARATA UNA CASA DE dos plantas independientes, fabricación moderna, con 412 metros de construcción. Informes, Telf. A-4375, de 9 a 12 de la mañana.
2793 18 enero 24

ALQUILO O VENDO: FACILIDADES de pago, casa dos plantas, mampostería; techos monolíticos; propia para industria pequeña o para dos familias. Pasaje C, entre 6 y 7, Buena Vista. Telf. FO-1381.
2130 14—25 En.

VENDO EN LA VIBORA
En gran Avenida, una magnífica residencia, próxima a la calzada, de esquina con dos mil y pico de varas de superficie, es de dos plantas, jardín, portal, sala, hall, diez cuartos, dos cuartos de baño, comedor, pantry, cocina, 3 cuartos de criados, garage y mucho terreno, terraza frente y fondo, se da casi regalada en $24,000, que lo vale el terreno, otros informes en Monte 317, de 1 a 6.
3342 21 ene 26

SE VENDE LA CASA, CALLE OFIcios número 62, esquina a Sol. Informa su dueño: Calle Patria núm. 39, Cerro. Teléfono M-7572.
3417 22—1 Feb.

VIBORA
Calle J y 27, casa de esquina, 600 una planta, 6 x 28. Portal, sala, 3|4, baño completo, comedor, cocina, patio y traspatio. Precio, $4,000. Sólo $2,000 de contado, resto al 8 0|0.

SANTOS SUAREZ
Calle Dureje y Santa Emilia, casa moderna, de una planta. Portal, sala, 3|4, baño completo, comedor, cocina, patio y traspatio. Precio, $4,500 con facilidades de pago.

VIBORA
Calzada de Jesús del Monte, casa moderna de 3 plantas con una medida de 8 x 33 y se compone cada planta de portal, sala, saleta, 5|4, comedor cocina, pantry, 1|4 y servicios de criados. Precio, $28,500, con facilidades de pago.
Informa, J. P. Quintana, Chacón 23. Telfs. M-7730 y FO-2188.
C7115 21 ene 24

VENDO CASA: JARDIN; PORTAL; garage; tres habitaciones; cuarto criado; baño magnífico, pegado Colegios Maristas y Lourdes (calle cementada). Puedo dejar mitad hipoteca 4%. Informan, cualquier hora: Luz Caballero 9, entre Milagros y Santa Catalina, Víbora.
3433 22—29 En.

Se Venden

Fincas rústicas

CARRETERA DE GUANAJAY ENtre Arroyo Arenas y Punta Brava. Finca "La Buelga" con 36,517 metros, casa, luz, teléfono, dos pozos, animales, toda sembrada a menos de $0.50 mtr Dueño Teléfono X-3849 o en la misma de 2 a 6 p. m.
1683 13 E 28

ARROYO ARENAS
Se venden varias finquitas todas con frente a carertera. Es el lugar más alto y cerca de la Habana. Familias como la del Doctor Fariñas, Gyori, Solo, Bustamante, Palacios, Falcón y algunas más tienen allí hermosas casas y terrenos. Se dan grandes facilidades en la forma de pago. Informa: G. del Monte. Habana 82. Teléfono A-2474.
3556 23—29 En.

Solares

VENDO SOLAR, CALLE FIGUEROA casi esquina Santa Catalina, Reparto Mendoza, gran frente y poco fondo, 20x23, propio para construcción dos casas pequeñas. Informes: Madison. Teniente Rey 14. Telf. A-7619.
2975 20—27 En.

GANGA
Country Club Park. Soberbio lote compuesto de 5.800 varas cuadradas, junto al canal que conduce al Lago, frente al río Quibú, esquina de Fraile, rodeado de bellas residencias, a un paso del Yacht Club, se vende a $2.50 la vara, dando facilidades de pago. Informes: Sr. Aparicio, Prado número 102. Telf. M-5901.
UH 2101 Indf. 14—13 feb.

VENDO UN TERRENO EN AVENIDA 4, entre 7 y 9, en Buena Vista, punto inmejorable Se vende por mitad de precio. Mide 7.66 por 25. Informa su dueño: Sol y Villegas. Teléfono M-5789. 3600 23—29 En.

BUENA INVERSION
Espléndido terreno de esquina, de 14.55 por 24. Porvenir y Santa Catalina, Víbora. $1,500.00 en efectivo y el resto en hipoteca al 7%. Informan: Telf. XO-1643. 3438 22—27 En.

SE VENDEN
Lotes de terreno en el Reparto Víbora Park, lindando con la Calzada. Se dan facilidades de pago. Informan: Telf. F-4837. Sr Manuel Paredes.
7121C 22—27 En.

VENDO UN SOLAR
Entrada del Vedado acera de sombra, completamente llano, pegado al tranvía y al parque del Maine y al nuevo hotel Mide 13.66 x 50. Precio, $28 el metro. Puede dejar algo en hipoteca. Dirijanse a J. Llanes. Sitios 42. Telf. M-2632.
C7125 22 ene 25

SE VENDE UNA PARCELA DE TErreno de un solar de esquina o el solar completo, a una cuadra del Parque Medina. Para informes: 10 de Octubre 352, bodega.
3179 21—24 En.

SE VENDE EN LO MAS ALTO DE la Víbora y cerca de la Habana, Luz y Delicias, vendemos directamente esquina propia para residencia. Informan, Norabuena y Stuart. Telf. A-6366.
2813T 18 ene 25

ALTURAS DE ALMENDARES: SE venden dos solares frente al Conde Rivero; frente, 17 varas; superficie total, 804 cada uno. Telf F-3041.
2125 14—24 En.

¡MAGNIFICO TERRENO POR UNA ganga! Por tener que ausentarse, negocia el contrato sobre una esquina que tiene 15 varas de frente por 24 de fondo, en lo mejor de los alrededores de la Habana. Calzada de Columbia y Mendoza. Se informa, Telf. FO-1657. Una oportunidad.
2784 18 febrero 2

VENDO TRES SOLARES EN LA LOma del Mazo, Patrocinio y Luz Caballero. Miden 10x40, 10x40 y 10x50; una hace esquina. Facilidades de pago. U-2441. 7078C 17—25 En.

EN CARLOS III
Bonita inversión para triplicar el dinero: Vendo una pieza de terreno firme muy plano mide 23.58 varas de frente por 47.17 de fondo dando frente a la Quinta de los Molinos y a una cuadra de Infanta vendo todo o la mitad. Se da muy barato. Doy facilidades de pago. Su dueño J. Bruno Zayas número 15 esquina a Vista Alegre. Teléfono L-1129.
9566 10 nv 20 feb

LOTES DE TERRENO
De quince mil metros, con frente a carretera, para finquitas de recreo o reparto, agua y luz. Martín Castillo. Bodega de Colina, "General Machado" (antes Rancho Boyeros, a todas horas. 3576 23—2 Feb

¡MAGNIFICA OPORTUNIDAD! EN 23, VEDADO
Le vendo de $10 a $13 vara la medida que usted solicite. También en las calles 20, 21, 22, 24 y 26, con grandes facilidades de pago. Informa su duaño: Dr. Aranda y M. Sañudo. Mercaderes 9, Depto. 3, de 10 a 12 a. m. Teléfono M-6173.
D-2 E-223 Indf. 26 En.

Establecimientos

VENDO BODEGA SOLA EN ESQUIna, mucha barriada, algo de ferretería, una venta diaria de $60 Precio, $4,500. Doy facilidad de pago. Casa para vivir, amplia, $55. Alquiler, Monte y Cárdenas, café, Cuenya.
2517 16 enero 24

BUEN NEGOCIO: CON POCO DINEro de contado vendemos salón helados, luch y dulces. Contrato largo. Real número 117. Marianao. FO-7128.
3046 20—25 En.

VENDO BODEGA SOLA EN ESQUIna, $25 alquiler, $3,000, doy facilidad de pago, garantizo venta $50 diarios a marchantería solvente, Monte y Cárdenas, café, Cuenya.
3067 20 enero 24

Se Venden

Establecimientos

SE VENDE UN TROY MECANICO, completo, precio de ocasión. Informan, Aramburen número 61 1|2, Guanabacoa.
324 6 febrero 6

FABRICA DE MANTEQUILLA
Con sus máquinas de elaboración, marcas, mueble y enseres de oficinas, se venden muy baratos. Informan de 1 a 3. Telf. A-5902.
2811T 18 ene 28

Vendo lechería en calzada doble línea. Los enseres valen más de lo que se pide. 7 años contrato y $27 alquiler. Informan, Monte y Antón Recio, café, Benito.
3322 21 ene 24

SE VENDE UNA VIDRIERA DE TAbacos, cigarros y quincalla, con un contrato de nueve años Informa: Bacallao. Telf. M-4667.
3538 23—28 En

SE VENDE O SE ALQUILA LA MEjor vidriera de tabacos, cigarros, billetes y quincalla, situada en café-restaurant y billares; mucho movimiento; es una ganga. Informan: Monte y Cárdenas. Cuenya.
3317 21—24 En.

NEGOCIO IMPORTANTE
Se vende en Cienfuegos, sin intervención absoluta de corredores, una Refinería de Azúcar, que está paralizada desde hace tiempo y cuya liquidación es indispensable. Con la Refinería y todas sus maquinarias completas y conservadas, entran los 4.000 metros de terreno en que está enclavada, con su batey y casas correspondientes. La Refinería con sus maquinarias, terrenos y casas, se vende en veinticinco mil pesos, aceptándose la mitad al contado y la otra mitad a pagar en seis meses, con la garantía de un Banco o de una persona solvente que acepte el vendedor. No se dan informes por escrito, ni se acepta, ni contesta ninguna proposición que se aparte de estas condiciones. El comerciante, Sr. Juan B. López, de San Carlos y Cristina, en Cienfuegos, mostrará a los interesados esta propiedad en forma satisfactoria.
2769 18—24 En.

VENDO CAFE CANTINA: VENTA diaria $65 pesos. Alquiler 30 pesos. Precio: 5.000 pesos. Me urge la venta por asuntos que se explicarán al comprador. Facilidad de pago Informan: Monte y Cárdenas, café. Sr. Cuenya.
3387 22—1 Feb.

SE VENDE UNA CARNICERIA BArata, por no ser del giro; buen barrio. Trespalacios y Bneavides Informan en la misma.
3029 20—30 En.

SE VENDE CASA COMIDAS, MUchos abonados, con once habitaciones. Monte 246, altos. Frente al Mercado.
2819 18 ene 24

GANGA: BODEGA Y FERRETERIA: si quiere comprar barata una casa buena, véame; la vendo a tasación; tiene mucha comodidad. Trato directo con compradores; no palucheros. Más informes: Espinosa. Cerro 791, Tintorería. 3222 21—29 En.

SE VENDEN LOS ENSERES COMpletos de bodega o se alquila el local para el mismo negocio. Es esquina. Ojo. Todo nuevo. Informan: U-2509. Santiago.
3200 21—27 En.

SE VENDE
O se admite un socio, por exceso de negocio, un hotel con 40 habitaciones todas con baño privado, situado en lo más céntrico de la Habana. Negocio espléndido para dos socios que quieran hacer dinero Informará, señor Barillas. Prado número 117, de 8 a. m. a 2 p. m.
3477 22 febrero 1

HOSPEDAJE: SE VENDE CASI REgalado. Informan, de 2 a 6, en San José 9, café Alba
3410 22—25 En.

DULCERIA EN $1.600.
Situada en calzada de doble línea, en el corazón de la Habana, venta diaria, 35 pesos, buen contrato, módico alquiler, modernos y nuevos enseres, magnífico obrador, otros informes, sólo a personas interesadas. Trabadelo, Amistad 136. Café Excelsior No trato con palucheros.
3533 22 ene 25

OPORTUNIDAD. VENDO UNA BOdega Calzada San Lázaro, buen contrato, poco alquiler, precio, $3,500 de contado, mil pesos Apoderado, José Marrero. Oficina, Aguiar 72. Telf. A-7672.
3286 21 ene 24

EN GERARDO MACHADO (RANcho Boyeros), se vende una fábrica moderna de ladrillos refractarios y tubos sanitarios, con media caballería de tierra; en el mejor sitio del pueblo. Informan: Aguacate 124.
1404 9—29 En.

SE VENDEN LOS ENSERES DE café y restaurant y se alquila el local para el mismo negocio. Se da contrato. Informan en el mismo. Empedrado 3.
2897 19 E 24

SE VENDE POR NO PODERLA atender, una carnicería en Manrique y Estrella, precio de situación. Informan en San Julio número 14, I-1902, carnicería.
2417 15 enero 25

ANUNCIESE EN EL "Diario de la Marina"

Se Venden

Establecimientos

BUEN NEGOCIO
Por motivos de salud, se vende el depósito de tabacos, cigarros y fósforos, situado en Cristina núm. 72, casa acreditada en buena marca. Contrato por 5 años. Alquiler módico, con carro de repartos. Allí mismo informa su dueño.
2807T 13 enero 26

Muebles y Prendas

"LA ESPECIAL"
La mueblería más grande y mayor surtido de toda la República. Salón de exposición y ventas, Neptuno número 159, entre Escobar y Gervasio. Muebles fabricados y exportados para el gusto más refinado. En «La Especial» puede adquirir muebles a plazos y en alquiler. Hay juegos de cuarto en caoba de tres cuerpos con filete de bronce; juegos idem esmaltados en dos tonos policromados y decorados en todos colores; juegos de caoba y bronce; juegos de señoritas esmaltados, policromados y decorados Juegos de comedor estilo «Renacimiento», idem estilo Adams, idem inglés, idem con filetes en todos estilos y a todos precios Juegos de sala estilo Luis XVI decorados y con gobelinos; juegos esmaltados y policromados de todos precios. Juegos de sala con filete de bronce muy finos; idem en otros estilos, juegos de recibidor, tapizados y de rejilla a todos precios También los hay de mimbre de todos estilos y precios; mesas escritorios de todos tamaños; libreros de dos y tres hojas; sillas giratorias, juegos de oficina. Neveras de todos estilos y tamaños Juegos de niños y esmaltes. «Chaise Long» tapizados y de mimbre Lámparas de pie muy finas y muy baratas, idem de sala, saleta, cuarto y comedor, reloj de pared; idem de pie. Espejos dorados, idem vitrinas, sillones de portal de todos estilos, sillas de coche, idem de colegios, sillas de tijera, paravanes, alfombras, de sala, saleta y cuarto, maceteros de todos estilos y precios, camas de hierro y camitas de niños desde la más barata a la más fina. Sombrereras, perchas de árbol, cestos de ropa, fiambreras finas y corrientes, sillones de niños de caoba y mimbre En piezas sueltas; escaparates de lunas, idem sin luna, camas, coquetas, cómodas, chiffonier, chifo-Rober; mesas de noche, aparadores, auxiliares, vitrinas; mesas de correderas, mesas de máquinas, mesas de teléfono y sillería de toda clase y otros muchos artículos que no se detallan aquí. Fíjese bien que «La Especial» le hace a usted cualquier juego o muebles de encargo sin que tenga que hacer anticipo alguno. Hacemos ventas par el campo sin cobrar embalaje; damos facilidades de pago guardando la más absoluta reserva También alquilamos muebles desde la más humilde cama de hierro hasta una lujosa residencia Haga una visita a esta acreditada casa y saldrá complacido por su mercancía exquisita y sus precios ínfimos No se confunda.
"LA ESPECIAL"
Neptuno número 159, entre Escobar y Gervasio. Teléfono U-5620 y Apartado número 2291.
120 1d—31 enero.

JUEGOS DE SALA
FINOS Y BARATOS
Precios Nunca Vistos
LA ZILIA
Suárez 43 y 47. Tlf. A 1598
7040C 9—8 Feb.

JOYAS A PLAZOS RELOJES PULsera señora oro 18 kilates con esmaltes, muy finos, $3 en fondo; 2 pesos mensual. Anillos compromiso, oro y platino, $1 en fondo, 2 pesos mensual. Aretes corbata, tresillos, pasadores, sortijas de brillantes y toda clase de joyas, con facilidades de pago. LA EMINENCIA, NEPTUNO 188, ENTRE GERVASIO Y BELASCOAIN U5427 12847 11 E 30

APROVECHE
Gran liquidación de Muebles
Juegos de cuarto desde $50 hasta $300, de comedor desde $55 hasta $250, de sala desde $30 hasta $100, de recibidor desde $45 hasta $200, un juego de mimbre en color verde, $40, juegos de niño, $40, camas de hierro $6, sillones de portal, $10, el par; un juego gabinete tapizado, con muelles, $50. Infanta número 88. Teléfono U-4352. La Casa Cao y Pita.
2551 15 febrero 1

MUEBLES A PLAZOS Y EN ALQUILER
FINOS Y ECONOMICOS
Cao y Varela
ANGELES 29 Y 38.
Habana
14909 17 enue 25

Se Venden

Muebles y prendas

VENDO BUFETES PLANOS DE CAOba, $25; un buró de cortina, $12; libreros, $16; sillas giratorias desde $6. Telf. U-4352.
2552 16 enero 24

FABRICANTE EN SILLAS PUEDE competir en precio y clase. Compra y venta de muebles de todas clases. La Sucursal. Monte 292. Teléfono A-8160.
1375 12 ene 1 feb

NEVERAS MIMBRES ESMALTO, sistema Ducco, igual que de fábrica, barnices de muñeca fino. Esmaltes en general. Tapizamos, envasamos muebles. Aniceto Calvo. Telf. U-3164. Zanja 61.
3032 20—19 Feb.

VENDO JUEGO CUARTO REGIO, 3 cuerpos, de caoba, nueve piezas, como nuevo. Costó $600, en $300. Verlo después de las 12. Dirección: Telf. A-9335. 3244 21—25 En.

MUEBLES A PLAZOS Y EN ALquiler; buenos, modernos y a precios económicos. "La Pulsera de Oro". Neptuno 217 y 219, entre Oquendo y Soledad. Telf. U-1410.
1231 3—8 Feb.

"EL CEDRO", MUEBLES
Sueltos y en juegos, se liquidan en Galiano 123, entre Zanja y Barcelona. Hacemos encargos, cambios, arreglos y compramos de uso en buen estado. Telf. A-7557.
7058C 13 febrero 13

POR EMBARCARSE PARA LOS EStados Unidos, se venden: un juego de comedor, de caoba, y juego de cuarto, muy barato. Informan, Acosta 40 M-2977.
3529 22 enero 25

MUEBLES FINOS Y BARATOS
Juegos de cuarto seis piezas, esmaltados de varios colores $20 fondo y $3 mensuales; juegos de cuarto 6 piezas, color caoba; adornos de bronce, $20 fondo y $3 mensuales. juegos de sala, caoba esmaltados del color que usted desee 8 piezas, $20 de fondo y $3 mensuales; juegos de recibidor caoba; tapizados; seis piezas, elegantes y sólidas $20 de fondo y 8 pesos mensuales; juegos de comedor, y toda clase de piezas sueltas. Precio de situación. Damos facilidades al cliente. Invitamos a hacernos una visita LA EMINENCIA, NEPTUNO 188 EN. TRE BELASCOAIN Y GERVASIO. TELF. U-5427
12848 11 Ene 30

MUEBLES EN GANGA
Gran surtido en juegos completos y piezas sueltas, juegos de cuarto, 70 pesos, comedor 75 pesos; sala e recibidor, 45 pesos; camas a 7 pesos; cómodas 10 pesos; seis sillas y dos sillones 15 pesos; sillas sueltas a $1.50; sillones $2.50; mesas correderas 6 pesos y otros que no se detallan a los precios mencionados. También se cambian y compran en
"LA PRINCESA"
SAN RAFAEL 107. TELF. U-7926
E-2396 Indf. 1 Oct.

PARA OFICINAS Y DE OCASION
Bufetes planos y de cortina. Archivos, cajas archivos, máquinas de escribir. "La Hispano Cuba" Villegas 6. Losada. A-3054

DINERO
No reparamos intereses. Préstamos sobre alhajas y objetos de valor.
"LA HISPANO CUBA"
Villegas 6, por Avenida de Bélgica, antes Monserrate. Teléfono A-3054.

DE OFICINAS
Compro. A-3054. Bufetes planos y de cortinas. Archivos, cajas archivos, libreros, máquinas de escribir. "La Hispano Cuba". Losada, Villegas 6. A-3054.
D-6 E-317 Indf.

MUEBLES
Fabricamos o importamos para el gusto más refinado. Pueden adquirirse a plazos o en alquiler en el almacén importador de muebles y casa de préstamos "La Nueva Especial" Neptuno números 191 y 193. Teléfono U-5010, al lado del café "El Siglo XX". — NOTA: Las ventas para el campo no pagan envases.
1118 1d—31 ene.

OCASION
Gran liquidación de muebles
LA 3a. IMPERIAL
COMPOSTELA 106, M-2893
Juegos de cuarto, desde $40; de sala, desde $35; de recibidor, caoba y mimbre, desde $40; escaparates con lunas, desde $20; mesas de comedor, desde $4; coquetas desde $8; aparadores desde $10; sillones de portal, desde $8. Una caja de caudales, 28 x 17, muy barata. También liquidamos joyas de oro, platino y brillantes, procedentes de préstamos, a precios sorprendentes. Compramos y cambiamos muebles y toda clase de objetos de valor.
1368 2 feb 1

SE VENDE UN JUEGO DE CUARTO de lujo, sin escaparate, y un juego de recibidor o sala, de cuero y caoba, se dan muy baratos, en el Edificio Arcos F entre 19 y 21, pregunten por Fermín.
3157 21—25 En.

VENDO
MUEBLES A PLAZOS Y EN ALQUILER
Compramos toda clase de muebles finos. También hacemos cambio. Llamen al teléfono U-5620 "La Comercial" Neptuno número 153, entre Escobar y Gervasio. Las ventas para el campo no pagan envases.
1119 1d—31 enero.

GANGA
Se vende juego de comedor completo y un aparato eléctrico de fregar. Telf. F-3500.
3093T 20 ene 27

Maquinaria

AVISO A LOS INDUSTRIALES
Máquinas muy baratas, se venden dos máquinas automáticas para cerrar envases de lata, como los usados para mantequilla de 1|2, 2 y 4 libras, con sus respectivos motores eléctricos. Informan de 1 a 3 Teléfono A-5902.
2810T 18 ene 28

Se Venden

Maquinaria

BOMBA DE GASOLIN
Se vende una bomba de gasolina otra para aceite, con sus tanques con capacidad para 1.000 litros. Informan: en Avenida cal 49, esquina a Llinás. Telf. Razquin. 3182 24

SE VENDE UN ESCOPLOmadera; una muñonera; sierra de 36 pulgadas; una circular; rarato para molduras y taladrador; transmisiones y correas. María 34. Telf. M-4502.
2976 24

SE VENDE EN $150 UN MOTOR petróleo de 10 H. P. de 1 M., marca Fairbamkf Morse, propio para regadío, canteras de madera. Informan, Ma horas de oficina.
7195C

ALMACEN EXISTENCIAS: Ofrecemos de calderas donkeys de bombas motores, romanas de tamaños arados desgranadoras, berías, fluses, acero para arados, etc. Basterrechea Hermanos, parilla 9 Tel. A-2950
D-5 S-6205

MOTOR SKRIPPS, ARRANQUE trico de 50 HP., alta velocidad, pletamente nuevo. Puede verse má 31, Marianao.
3365

SE VENDE
Una caldera de vapor completa nueva, de 10 HP., con sus demás informes Telf. F-1 Manuel Paredes.
7122C

Máquinas de coser

MAQUINAS PARA CO
Singer. Visítenos antes de tenemos de ovillo central, garantizadas. También compramos pagando doble Reparaciones a domicilio. San Rafael léfono U-4149.
884

MAQUINAS SINGER
Ovillo central, de ocasión, das, tenemos varias muy también las compramos, pagando bie, vendemos piezas de todas clases. Angeles 36.
7051C

Materiales

LADRILLOS HUECOS SUPERIORES A PRECIOS cos. Véase la muestra en drado 16. Teléfono M-8 fael Estrada.
10432 26—27

Varios

REGISTRADORAS NIQUEL caoba cinta, tiquet, contadores vetas; vendemos a plazos mos; sin dinero de entrada bién hacemos reparaciones zadas, Compramos también panario 89. Teléfono M-5871.
14397 24 En

VENDO: CONTADORA NACIONAL gabinete; seis gavetas. Ad pago caja más chica; no tra dedores. Conrado González Guasabacoa 10, Luyanó. Tel A-9708 X-3108.
3412

SE VENDE COCINA 4 HORNILLAS calentador gas, armatoste de vadero loza, columna cuadrada pensario Botica, puertas F-4222. 2493

BAULES Y MALETAS
Tipo escaparate, camarote desde $3.50. Maletas desde de Préstamos La Sociedad rez 34. Telf. A-7589.
2200T

LA LLAVE DEL COMERCIO quidación permanente de de mostrador y lunch de todos tamaños. Burós cortinas. Cajas de caudales matostes de bodega Nuevos Vitrolite y sillas Viena de madera. Molinos de café No se repara precios. Mu Frente al Mercado. Telf. M-
1621T

VIDRIERAS VENDENSE
Tenemos para todos los gustos todos tamaños, armatostes se para caja contadora, buró caoba con su silla, vitrinas buenas para un salón do lo que usted necesite para establecimiento. Zanja número entre Gervasio y Escobar. nos U-7750, U-7524.
3121 20

Música

NO ES MUSICA, ES POR EL trario, muy positivo saber mando GENER, se puede, dio del Plan de Obsequios en combinación con solver

Música

Pianos y pianolas

...NOS, pianolas e instrumentos al contado y en plazos cómodos. Música impresa y estudios para todos conservatorios. Pianos de alquiler, afinaciones y reparaciones. Calidad y bajo precio. Viuda de Carre... y Cía. Prado 115. Teléf. A-3642.
D_7 E-1757 indf 1 Ag.

...DO PIANO HAMILTON, MODE... especial para conciertos; vertical; ...es magníficas; soberbia presen... garantizado su perfecto estado; ...ico en Cuba. Aguila 139. El Bri... ...te. M-1661.
3084 22—28 En.

...ENDEN: UN PIANO DE CUER... cruzadas, flamante y de gran... voces; y una máquina escribir ...rowd 5, como nueva; ambas ba... ...las. Lawton 62.
3212 21—24 En.

Radios

...DIO: (PHILIPS) Y (LIRIC), (ALL ...merican); de todos tipos. Los me... ...es aparatos del mundo, pida de... ...straciones, reparamos, instalamos ...aratos y antenas. Accesorios en ...eneral. J. García. Salud 86. M-3025.
15340T 31 ene 31

VENDE UN LUJOSO RADIO "Kolster". Si lo ve, se lo lleva. ...ttudes 144-A, altos.
3465 22—26 En.

...RAVILLOSO! APARATO RADIO ...ntura; trabaja sin tubos ni ba... ...rías. Lo envío al recibo de tres ...sos. José María Fernández San ...lipe, Provincia Habana.
3375 22—25 En.

Animales

EL CLARIN DE LA SELVA

...un toque de diana y una sere... ...o despertará alegre y contento. ...que les gusten la ópera, les es ...interesante oir la Viuda Alegre ...a por estos famosos animalitos. ...esto, millares de personas pre... ...a el Clarín, por su divina y ...ble voz, encantadores, de anima... ...de distintos colores; faisanes de ...cería, Australia y del Senegal; ...s de colores; viuditas; monji... ...Bengalís; botón de oro; jilgueros; ...les; primavera paraulata; Azul ...ah y Cardenalitos de Amor. No ...e oir los famosos clarines de las ...s de México y los canarios ham... ...ases y los preciosos cisnes. "El ...", la pajarería más surtida y la ...ás barato vende. Vives 87. Te... ...M-2485. J. Ezra.
7075C 16—31 En.

...TO 20 GALLINAS PLIMOUTH ...k; 40 Roh de Island; 24 Leghorn ...l Catalanas de Prat. Hay tríos ...s mismas razas a $8 y $9. To... ...son aves jóvenes y en plena ...ducción. Informan: Reparto Lu... ...s Bodega. Correspondencia: Apar ...o 2154. Sr. Puente Teif. M-8883.
3192 21—25 En.

...DO CANARIOS AMARILLOS, ...cantadores, preparados para la ...a 15 par. Conejos de cuatro me... ...$1.50 par. Libertad 37, entre ...ey y San Antonio. Teif. I-6650.
3000—01 20—25 En.

...ALES. SE VENDEN VERRA... y lechonas legítimas, Hampshi... ...Dos vacas y cinco terneras Jer... Finca Lilia, Cano Teléfono ...
2704 17 ene 25

...ENTOS PARA AVES; INCUBA... ...s y criaderas eléctricas y de ...ipillante. Aves y huevos de ra... ...toda clase de artículos de avi... ...ría. Enseres para colmenas. Se... ...de hortalizas y flores. Ven... ...colmenas con sus abejas. Al... ...a. Langwith y Co., Pi y Mar... ...pulm. 66. Telfs. A-3240 y A-3145.
6226C 31—31 En.

...ADORAS NACIONAL ELEC... «Arias», desde 75 hasta 320 hue... Exposición y venta: Pi y Mar... ...46. Telfs. A-3240 y A-3145. Al... ...R. Langwith y Co. Unicos dis... ...dores.
6227C 31—31 En.

...RIOS. SE VENDEN EN GUA... ...coa, Martí número 4.
C7069 15 enero 30

Automóviles

...DO PACKARD SIETE PASAJE... doce cilindros, último tipo, po... ...uo, gomas nuevas. Precio, 200 ...s. Puede verse, División 14, ...abacoa.
2796 18 ene 24

...VENDE EN $100.00 MOTOCICLE... "Cotton", muy rápida; no ha ca... ...do 50 kilómetros; modelo de ca... ...; costó en Inglaterra $350.00. ...ecibo dinero. F-1601.
2735 19—26 En.

...VENDE A LA PRIMERA OFER... automóvil Buick, siete pasajeros, ...Packard, que ha rodado muy ...buenas gomas y chápa; y pue... ...verse en Paz núm. 15, entre Sau... ...milla y Zapotes, Santos Suá... ...todos los días de doce a una. Sr. ...ranjo.
3200A 21—24 En.

GOMAS BARATAS

...ch	$ 5.50	30x3½	$ 5.90
...ch	8.75	31x4cp	7.50
...ch	9.75	32x4sp	12.90
...ch	7.50	33x4	13.50
...ch	11.50	32x4½	16.50
...ch	13.90	34x4½	16.90
...ch	14.90	30x5	17.50
...ch	17.50	35x5	21.50

...RAS MEDIDAS IGUAL PROPORCION
...LLAS, UN 50% DEL PRECIO CORRIENTE

HAVANA TIRE Co.
...LAZADO 240, ESQUINA A ...MPANARIO. Telf. M-6609
7082C 18—24 En.

...EMBARCARME VENDO BUICK ...del 27. F y 17. Vedado. Se da ...
3543 23—27 En.

Automóviles

Varios

MOTOCICLETAS B.S.A., 1¾ h.p., tres velocidades (nueva) $225.00; B.S.A., 2½ h.p., tres velocidades, equipo eléctrico, $325.00. Harley-Davison 74 con Sidecar, último tipo, pocos días de uso, $425.00. Repuestos y accesorios para cualquier marca. Gomas aceites, equipos de aceitileno (alemanes) Acumuladores y todo lo que puede necesitar una motocicleta. El taller de reparaciones de esta casa es único en Cuba, para poder garantizar una reparación perfecta en una motocicleta. Importo sólo motocicletas universalmente conocidas. José Presas: Avenida de la República 390. Habana.
1527 10—25 En.

SE VENDE UN CHEVROLET DEL 27, Concordia y San Francisco, garage, Batista.
2818 21 ene 24.

CAMION BROCKWAY
De 3 1|2 toneladas, en magníficas condiciones. Puede verse en la fábrica de dulces "El Segundo Pavo Real", Calzada de Guanabacoa, finca La Marina. 3247 21—26 En.

AUTOMOVIL: SE VENDE CAbriolet Oakland 1929. Informa: Julio. Agencia Chevrolet.

CAMION CHEVROLET PARA REparto de leche; listo. Facilidades de pago. Vea a Julio. Agencia Chevrolet.

SE VENDE OAKLAND COACH DEL 28; en excelentes condiciones. Informa: Julio. Agencia Chevrolet.

SE VENDE CHASSIS CHEVROLET del 27; con $160.00 de entrada. Informa: Julio. Agencia Chevrolet.

VENDO SEDAN CHEVROLET DEL 28; está como nuevo; facilidades de pago. Informa: Julio. Agencia Chevrolet.

TENCHO CHEVROLETS DEL 27, 28 y 29, con facilidades para el pago. Estos carros están completamente reconstruidos. Informa: Julio. Agencia Chevrolet.
3021 20—30 En.

VENDO AUTOMOVIL "BUICK" DEL 1928; siete pasajeros; en perfectas condiciones mecánicas; acabado de pintar. Se da por la mitad de su valor; es una ganga. José Buría. Prado 85. Telf. M-4106.
3377 22—1 Feb.

SE VENDE UN AUTOMOVIL PACkard, siete pasajeros, ocho en línea, de poco uso; gomas nuevas; licencia de este año Puede verlo en Genios número 4, garage. Informan: Telf. A-8696. 2449 16—25 En.

SE VENDE UN CAMION DODGE, EN buenas condiciones; carrocería cerrada, del 27. Informes: 29 y D. Teléfonos F-5353, FO-9305.
2149 14—24 En.

SE VENDE UN CHEVROLET DEL 27; se da barato. Informan en Empedrado y Villegas, carnicería.
2992 20—25 En.

GRAN TALLER DE CHAPISTERIA
Reparación en general de radiadores, pintura "Duco", soldaduda autogena. de Enrique Padilla, Infanta 8, entre Jovellar y San Lázaro. Teléfono: U-7267.
Esta casa pinta con "Duco" todas las reparaciones de los trabajos de chapistería con precios muy reducidos y con toda garantía en las reparaciones generales Mi interés que sea usted un cliente para siempre.
12162 J. I. R. IND.

"GARAGE MIRAMAR"
F n7m. 3, Vedado, Habana, Teléfono: F_2573. Estorage a precio razonable. Absoluta garantía en la custodia de las máquinas. Damos asistencia completa en mejores condiciones que ningún otro. 7026 3—7 Feb.

Casas de Préstamos

JUEGOS DE CUARTO
De tres y dos cuerpos en cedro y caoba, barnizados, laqueados y decorados.

JUEGOS DE SALA
Renacimiento y varios estilos más, decorados, con rejilla o tapiz.

JUEGOS DE COMEDOR
Renacimiento Español, Adams y otros modelos, en caoba y cedro. Relojes de vestíbulo con sonerías en caoba.

LAMPARAS FINAS
Cuadros al óleo y objetos de arte.

RADIOS
Atwater Kent, todos los modelos, con facilidades de pago, ortofónicas e instrumentos de música.

"LA REGENCIA"
SUAREZ 8 Y 10. TEL. A-6628
Acera del Ten Cent. Grandes salones de exposición. Todo procedente de préstamos y compras de ocasión. Háganos una visita y seguramente saldrá complacido.
7099C 18 feb 17

Casas de Préstamos

BAULES Y MALETAS
Surtido completo de lo más fino hasta lo más económico, precios novistos.
JOYAS, MUEBLES Y ROPAS
Las compramos siendo modernas, las empeñamos con interés módico; y las vendemos con facilidades de pago Antes de comprar vea nuestra exposición y precios y se convencerá
"LA COMPETIDORA"
Gloria e Indio. Telf. A-6827.
E2389 indf 1—Nov.

DINERO
Sobre joyas 2 al 5%; joyas de remate a mitad de su valor, absoluta reserva.
LA COMPETIDORA
Gloria 68, esq. a Indio
Teléfono A-6827
2389 indef. 1 nov

"EL BRILLANTE"
Casa de préstamos. Ya instalada en el nuevo local realiza una gran existencia de pianos pianolas al contado y con facilidades de pago, de absoluta garantía a precios muy baratos; así como joyas de oro y platino con brillantes y otros muchos artículos También prestamos dinero sobre alhajas y objetos de valor AGUILA 139, ENTRE SAN JOSE Y BARCELONA. TELEFONO M-1661.
15227 26 E 25.

"LA NUEVA ARGENTINA"
Casa de Préstamos. Interés desde el 1 por ciento. Liquidación de prendas procedentes de empeño por la mitad de su valor. Neptuno número 179, U-5956.
1117 1d—31 enero.

LA SEGUNDA COMPETIDORA
DE RUFINO G. ARANGO
Gran liquidación de joyas, muebles, ropas, baúles y maletas de todas clases. Máquinas de coser y escribir Victrolas y pianolas todo por la mitad de su valor. Se compran y cambian muebles modernos Dinero en cantidades sobre joyas, ropa y toda clase de objetos de valor. Módico interés y absoluta reserva.
San Nicolás No. 250 entre Gloria y Corrales. Teléfono M-2875.
E_2695 1d 1o Nov.

"DIARIO DE LA MARINA" ES EL DESAYUNO INDISPENSABLE DE TODA AMA DE CASA. POR ESO EL ANUNCIO INSERTADO EN LOS CLASIFICADOS DEL DEL "DIARIO" LOGRA SIEMPRE LO DESEADO.

Dinero e Hipotecas

Se toma

HIPOTECA DIRECTAMENTE TOMO sobre dos casas modernas, $5,000 al 8 0|0. Buena garantía y títulos correctos. Pérez 23 entre Juan Alonso y Pruna. No se haga perder tiempo. Urge.
3328 21 enero 26

NECESITO PRIMERA HIPOTECA $1,500, pago el 12 0|0 sobre la esquina Luis Estévez y Concejal Veiga, Víbora, 1,112 varas, vale $6,000. Marrero, Aguiar 72. Teléfono A-7672.
3287 21 enero 24

Se Ofrecen

DINERO
Doy grandes y pequeñas cantidades en hipoteca desde el 6x100 en adelante para la Habana y sus barrios; también tengo para los Repartos. Operación rápida y absoluta reserva.
JULIO C. GRANDA
Obrapia 33. Tels. M-5921 y F-5759
7024C 6—6 Feb.

DINERO para hipotecas al tipo más bajo de plaza, en todas cantidades, con la mayor reserva y prontitud. Miguel F. Márquez, Empedrado 16, altos, esquina a Cuba.
2102 indef 1 Sep

DINERO EN HIPOTECA A LOS MEJORES TIPOS DEL MERCADO
JOSE DELAGE
EMPEDRADO 30. A-4442.
7098C 18 feb 17

HIPOTECA O COMPRA
Dinero en hipoteca; interés módico. Compro casas chicas, medianas, solares y fincas rústicas Venderá sin pagar comisión. Infanta 43-D. U-1802 casi esquina a Benjumeda, de 12 a 8. Manuel Ll. González.
3051 20—28 En.

HIPOTECAS
Compra y venta de Casas
¿Desea usted colocar su dinero en hipteca? Llame al M-9244. ¿Necesita usted dinero? Llame al M-9244. Haga sus Sscrituras en esta Notaría y será bien atendidc.
Señor NONEL
Calle Cuba 25, altos. Habana.

Dinero e Hipotecas

Se Ofrece

EN HIPOTECA DOY 500 A $5.000 SIN comisión, Habana, Repartos; también $6.000 a $50.000 y segunda hipotecas Neptuno y Amistad, Café, vidriera tabacos. Díaz. M-5238.
2742 18—26 En.

DESDE 3%
Dinero s/ Hipotecas
TIEMPO 2 6 MAS AÑOS
a voluntad de Vd.
PAGAMOS NOTARIA
A-4358 M-6263 Altos Droguería SARRA
2822 18 enero 28

DINERO EN TODAS CANTIDADES. Con garantía de fiadores. Compañía de Préstamos e Hipotecas. Máximo Gómez 18, A-8352.
3284 21 enero 24

HIPOTECA AL 7 Y 8
Por ciento. Doy 80 mil pesos lo mismo juntos que fraccionados, también para dos repartos sobre solares des de $200 pesos y en fincas rústicas, provincia Habana. J. Llanes. Sitios 42. Telf. M-2632.
C8001 18 enero 28

Para el Hogar

Comidas a domicilio

GALIANO 93 ALTOS; REPARTIMOS abundantes variadas comidas; uno 60 centavos; dos un peso; positivamente artículos primera. Española; criolla Visite nuestra cocina moderna; comedor $18.00; convénzase probándola hoy. M-1307.
11992 Enero 30

¿QUIERE COMER SABROSO? PRUEbe la exquisita sazón de la nueva cocina particular que le ofrece un esmerado servicio al alcance de todos los gustos Los domingos, arroz con pollo. Uno, 60 centavos; dos, un peso. M-1962.
2433 15 ene 14 feb

MONTE 477 ESQUINA A ROMAY; se sirve comida a domicilio a corta y larga distancia. Hora fija y variación diaria. Española y criolla a los precios siguientes: una persona, 60 centavos; dos, 90 centavos; tres, $1.20; cuatro, $1.50. Teléfono M-6791.
12610 Enero 30

Reparación de Muebles

SE ARREGLAN MUEBLES
"EL ARTE"
Taller de reparación y reconstrucción de muebles, envases y embarques. Especialidad en pinturas, barnices y tapicería. Calle I número 69, casi esquina a Calzada. Teléfono: F-2312.
7066C 15—15 Feb.

NEVERAS WHITE FROST, AGENTES
Garantizamos nuestro trabajo de reparación y esmalte, existencia en pomos de cristal. Habana 110. Teléfono A-6688.
3098 20 enero 27

BARNIZADO A MUÑECA
Esmaltamos, doramos y decoramos toda clase de objetos en nuestro taller o en casa del cliente Trabajos garantizados. M-5412. Para vender sus muebles bien llame al M-5412
2887 19 E 28

REPARACION MUEBLES, CASA Pardo, U-5761. Barnices muñeca, fino, esmaltes. Duco, decoraciones, pinturas mimbres a vapor, dorados, tapicerías, azogamos lunas, reformamos y envasamos muebles, garantizamos nuestros trabajos. Precios baratísimos. San Rafael 130.
2774T 18—18 Feb

Limpieza de cocinas

SEÑORAS: LLAMEN AL TELEFONO I-5496 y pagará poco gas; por 2 pesos se le limpia, regula y barniza su cocina. Garantizo. Economía mensual.
2962 19 E 25

MECANICO: UN PESO LIMPIEZA Y arreglo máquina coser; cocina gas y calentadores. Trabajos a conciencia. Corrales 20. Teléfonos M-4661 y A-4519. F. G. Santos.
3424 22—24 En.

Para las Damas

Especialidades

EXCEMICIDA DE MADAME SENtoure, maravillosa pomada francesa infalible para excemas herpes, peoriasia granos, fístulas Poderoso específico para llagas, úlceras crónicas Curas asombrosas Venta Sarrá Johnson. Taquechel Depósito Máximo Gómez 412. Dr. Moliet.
G_8 Ador Indf.

Masajistas

EX-MASAGISTA DEL HOSPITAL Mercedes. Masaje Medicinal; tratamientos contra enfermedades musculares; adelgazar; reeducar músculos; circulación. A domicilio: consulta y sesión masaje $2. Telf. M-2111.
3380 22—30 En.

Para las Damas

Zapateros

SEÑORAS Y SEÑORITAS
Hacemos zapatos finos y bolsas de toda calidad, arreglos en bolsas de todas clases — Nota: FORRAMOS ZAPATOS en cualquier tela. Aguila 79, zapatería. Teléfono M-3529.
1519T 10—25

EL PENSAMIENTO. CALZADO A medida; hecho a mano. Especialidad para pies delicados o defectuosos. Pasamos a domicilio. No cobramos el lujo. Calzada del Cerro 771. (Frente a la iglesia). Telf. I-6157.
2688 17 abril 17

Modistas

MAISON PAQUI: ALTA COSTURA; corte y confección de vestidos y abrigos. Se copian los más difíciles modelos. Precios módicos. Lealtad 82. Telf. M-6846.
3036 20—4 En.

MODISTA, CORTA Y COSE POR FIgurín, toda clase de ropa señoras y niños, desea colocarse casa particular, fija o por días. Teléfono F-2204.
3332 21 ene 24

Varios

PIELES
Arreglo, reformo y compro colas. Neptuno 139, altos. Telf. U-5473.
2202T 14 feb 14

MANTONES DE MANILA: MANtillas; peinetas españolas; trajes típicos de todas naciones; pinturas, maquillajes para artistas de teatro y de cine. Alquiler de disfraces para carnaval, de todas clases y estilos, los alquila PILAR. Virtudes 28, entre Aguila y Amistad. Teléfono: M-9392.

FUERA CANAS. OBTENGA UN hermoso color negro o castaño usando "La Favorita", tintura instantánea y vegetal a base de Quina. Estuche $1. De venta en boticas y sederías. Depósito: Peluquería PILAR, Virtudes 28. Teléfono M-9392.

CORTE DE PELO A SUS NIÑOS por expertos peluqueros, estilo americano y francés. Niños: 50 centavos. Niñas, modelo "Garzón" niños "Juana de Arco", 50 centavos. Señoritas: 80 centavos. Peluquería PILAR, Virtudes 28. Teléfono M-9392.

PILAR: PELUQUERIA DE SEÑOras y niños. Peinados $1. Masajes, 50 centavos; manicure, 50 centavos; lavado de cabeza 50 centavos; teñido del cabello, desde cinco pesos. Trenzas, moños postizos, cabello. Virtudes 28. Teléfono M-9392.
14740 25—25 Enero

INSTITUTO DE SALUD
Academia de cultura física para señoras Sistemas creados por científicos para el organismo femenino. Gimnasia dirigida por profesora mañana y tarde
CALISTENIA, MASAJE, GIMNASIA CORRECTIVA
El ejercicio científico proporciona buen cuerpo agilidad excelente salud, elimina la obesidad, cura el estreñimiento, dispepsia insomnio, desnutrición y otros muchos trastornos físicos. La gimnasia correctiva se emplea para las curvaturas anormales de la columna vertebral, calcificación de las articulaciones y anemia profunda. Consultas de 4 a 7 p. m Lealtad 40. Telf M_6305.
12493 4 E 30

SENOS
Desarrollo o restauración por nuevo tratamiento de uso externo. Conserve la lozanía del seno y la suavidad del cutis con los productos "Emegé" De venta: La Casa Grande; La Dalia; Prado 105; y La Filosofía. Consultas confidenciales por correo o teléfono. Mlle. Emegé. Industria 57. Teléfono M-9513.
2495 16—31 En.

ABRIGOS Y TRAJES
De calidad y baratísimos para señora y caballero; mantones, ropa en general, con sastre para las reparaciones. Compramos y empeñamos. La Sociedad, casa de préstamos Suárez 34, entre Apodaca y Gloria. Teléfono A-7589.
2199T 14 enero 29

Enseñanzas

Idiomas

USTED PUEDE APRENDER CUALquier idioma, multiplicando así su personalidad, sin gasto ninguno, pues los libros necesarios para ello los adquirirá usted gratis en La Moderna Poesía o en la Librería Cervantes, fumando cigarros GENER y guardando los cupones de sus cajetillas, los que, de acuerdo con el Plan de Obsequios Gener, le permitirán adquirir cuanto quiera en las citadas casas, así como en los almacenes El Encanto
7092C 20—20 Feb.

Academias y Colegios

COLEGIO SAN ELOY
Pupilos desde $18.00 al mes Primera Enseñanza, Preparatoria Bachilleratos, Idiomas y Comercio. Se admiten internos, medio internos o externos Calzada del Cerro No. 626, Habana. Telf. I-6002. Pida prospectos.
G_6200 25 E. 24.

Enseñanzas

Academias y Colegios

GRAN ACADEMIA COMERCIAL. Enseñamos inglés, mecanografía, teneduría, taquigrafía, preparatoria, etc. Director, doctor Loreto Serapión. Gervasio 116, altos Telf. U-3032.
2664T 17 ene 2 fb

ACADEMIA
"MANRIQUE DE LARA"
Comercio, Bachillerato, Primera enseñanza e idiomas. Internado para varones. Medio internos y externos de ambos sexos. La Academia mayor de la Habana, 12 años de fundada. Cientos de graduados empleados por nosotros en Bancos, Notarías y casas de comercio. En breve tiempo preparamos a nuestros alumnos para trabajar de Mecanógrafos, Taquígrafos y Tenedores de Libros. Clases día y noche. Prospectos e informes por correo o por teléfono, CUBA 58. Telf. M-2766.
1362 29—29 En.

ASPIRANTES A CADETES
La Academia Militar "Bravo", dirigida por oficiales del Ejército, tiene abiertas las matrículas para los cursos preparatorios para el ingreso en las Escuelas de Cadetes; Aviación Militar y Civil; Ingenieros; Veterinaria; Técnica Industrial; Naval y Superior de Comercio; así como también el de ingreso y todas las asignaturas del Bachillerato. Clases diurnas y nocturnas. Ejercicios uniformes y disciplina militar. Pida Prospecto. Teléfono FO-7870. Real 29, Marianao. Nota: También se dan cursos por correspondencias.
7061C 14—29 En.

ACADEMIA MERCANTIL
Clases individuales, colectivas o por correspondencia, de Teneduría de Libros, Cálculos mercantiles, Contabilidad superior por experto contador. Taquigrafía Pitman; Inglés, Ortografía, Mecanografía, $2 Enseñanza práctica garantizando éxito. Cuota módica. Luz 22. Teléfono A-9621.
7046C 11-26 Enero

Academia de inglés "ROBERTS"
MALECON 21
Las nuevas clases principiarán el día 1 Clases nocturnas $6.00 mensuales. Clases particulares por el día en la Academia y a domicilio ¿Desea usted aprender pronto y bien el idioma inglés? Compre usted el METODO NOVISIMO ROBERTS reconocido universalmente como el mejor de los métodos hasta la fecha publicados. Tercera edición, pasta, $1.50. B1403 indf Jun 6

Sistema Machado
ACADEMIA NACIONAL
Primero y único Método Nacional de Corte y Confección Parisién Sistema Machado» que se halla inscripto y registrado con arreglo a la Ley en nuestra República. Clases diarias de Corte y Confección Parisién. Sombreros finos. Modelos franceses y toda clase de labores. Enseñanza perfecta, práctica, rápida, fácil y moderna. Señoras, señoritas: no aprendan por métodos anticuados. Lo moderno se impone; no se dejen engañar por anuncios de sistemas antiguos. ¿Desea usted aprender el Corte y Costura pronto y bien? Venga a esta Academia. La autora y propietaria de este moderno METODO le garantiza su enseñanza en dos meses con el Título de Profesora. Corte especial y trabajos manuales para las Escuelas Públicas. Curso especial por correspondencia, garantizándole la enseñanza por este modernísimo método nacional, Unico Método completo que cuenta con Patrones y Modelos modernos y claras explicaciones. Se vende el nuevo METODO Nacional. Ultima creación de la moda actual. El más moderno fácil de aprender, estudiando este valioso método en su casa se aprende el Corte y Costura en dos meses. Se remite a cualquier pueblo de la República. Pida informes a su Autora y Directora General.
SRA. FRANCISCA MACHADO
Lealtad 117, altos, esquina a San Rafael.—Habana.
6220C 31 enero 31

Gran Academia Comercial de Idiomas, Taquigrafía y Mecanografía. Unica premiada en el concurso Profesional celebrado el 28 de Mayo de 1922. Colegio elemental y superior. Director: Luis B Corrales Loma de la Iglesia de J del Monte, Teléfono I-2490 Clases de día y de noche Internos En todas las librerías y en esta Academia se vende la única Aritmética Mercantil, práctica, con problemas de Teneduría de Libros Más útil y más barata que se conoce

INGLES
TAQUIGRAFIA Y MECANOGRAFIA
14 años en los EE. UU. y sus diplomas de academias e institutos norteamericanos, garantizan a nuestro director.
ACADEMIA "CASTRO POEY"
Trocadero 9. M.7238
1186 8 febrero 8

Enseñanza

Academias y Colegios

TODOS LOS LIBROS DE TEXTO PAra sus familiares estudiantes, así como toda su ropa y calzado, podrá usted adquirirlos gratis en El Encanto, La Moderna Poesía y Librería Cervantes, fumando cigarros GENER, que además son deliciosos y LO MEJOR DE LO MEJOR. Todo ello, gracias al Plan de Obsequios GENER, plan aprobado por el Gobierno de la Provincia.
7091C 20—20 Feb.

"Academia Morales"
DIRECTORES: CARLOTA MORALES DE GUTIERREZ, FEDERICO GUTIERREZ ALBERDI.
Clases diurnas y nocturnas. Primera y Segunda Enseñanza. Clase de Comercio, Ortografía práctica, Aritmética, Teneduría de Libros, Taquigrafía Orellana, Pitman; Inglés, Telegráfia y Mecanografía, Mecanografos en un mes enseñándoles toda clase de trabajos de oficina y distintos sistemas de máquinas de escribir. Pupilos, medio y tercio pupilos y externos.
AVENIDA MENOCAL 102 ESQUINA A SAN RAFAEL.
Teléfono U-3756.
2295 20 enero 20

COLEGIO "SAN ALBERTO"
Primera y Segunda Enseñanza. Comercio, 17 núm. 233, Vedado. Teléfono F-5594. Ingresos Comercio e Instituto. Repaso de lecciones oficiales de éste. Clases particulares después de las 4. Pida Reglamento.
7065C 15—15 Feb.

ACADEMIA MUSICAL MANTICI. Incorporada Conservatorio Valls. Violín. Piano, Mandolina. Clases domicilio y Academia. Profesorado: señora G. Mántici, señor G. Mántici, señorita Mántici. Telf. U-4297.
568 4 febrero 4

GRAN ACADEMIA DE CORTE Nacional
SISTEMA "SERRA"
Damos títulos de profesoras en un mes. Admitimos pupilas y medio pupilas. Clases por correspondencia, día y noche, domicilio. Vendemos el valioso método Serra. Lealtad 82. M-6846. Paquita Serra.
7017C 4 febrero 4

Profesores

UNA PROFESORA INGLESA DESEA dar clases de inglés; se prepara el Bachillerato. Llame por el teléfono F-3747. 2447 16—26 En.

PROFESOR GRADUADO EN MAdrid y París Clases a domicilio. Primera y segunda enseñanza. Gramática; Historia; Literatura; Geografía y Francés. Sr. Cid, San Lázaro 388-A. Tels. U-4746 y A-4848.
1410 9—24 En.

PROFESORA DE LONDRES, GRAduada, tiene mucha experiencia en Habana, da clases de inglés en su casa o a domicilio. Nora Fiddy, Baños y 27, Vedado. Telfs F-6239 y F-6534.
7062C 14 feb 14

PUPILOS DESDE 7 PESOS. UNA finca produce abundante comida y tiene amplias casas para recibir, alimentar y educar su hijo. Finca Porvenir, entre General Machado y Santiago de las Vegas
2189 14 enero 24

PROFESORA INGLESA
Tiene algunas horas libres. Inmejorables referencias. Llamen al teléfono F-5413
2264 14 enero 29

PROFESORA CANADIENSE DA CLAses particulares de inglés. Prepara para exámenes del Instituto. Tiene título, experiencia y referencias. Mary Crisp. U-1508.
3353 22—6 Feb.

MISS CHRISTIAN
A partir del 15 de Enero, en su domicilio, "Edificio Echeverría", Calzada y J, apartamento 11, dará clases colectivas e individuales, a señoras y señoritas, exclusivamente. Informes: F-5547.
2297 15—30 En.

CLASES INDIVIDUALES, DIA Y noche. Teneduría, Aritmética, Caligrafía, Redacción, todo $5.00 mensuales. Inglés, Taquigrafía Pitman, Mecanografía, Ortografía, 5 pesos. Diploma y empleo final. Profesor Tizol, Belascoaín 195. Telf. M-1803. Pida folleto.
2775T 18—18 Feb.

SEÑORITA DE LONDRES DARIA 1 hora de inglés o francés, en cambio de cuarto y comida con buena familia cubana. Llamen, F-5413.
1990 13 enero 27

INGLES
Enseñado por Profesora americana sorprendentes resultados en pocas semanas. El discípulo leerá, escribirá y hablará el inglés en breve tiempo. Lecciones a domicilio también Miss Kapan Edificio Granada. San Rafael 14 y medio. Dpto 402. M-8005.
14372 24 24 Enero.

ARITMETICA Y ALGEBRA
Profesor especializado en la preparación de esas asignaturas, para el Instituto y Normales, con inmejorables referencias, da clases particulares. Sr. Núñez. Telf. M-2111. Para más informes, llame de 5 a 6.
2461 18—17 En.

BAILES. WILLIAM. M-3643
Tango a domicilio, 3 personas, $40 Todos bailes salón, clases hasta dominarlos todos juntos, $10. Són, danzón, $5. Bailes españoles, castañuelas, bailes teatrales. Casa particular. M-3643.
788 6 febrero 12

Enseñanzas

Profesores

PROFESORA DE INGLES DE LONdres, Inglaterra con gran experiencia. También prepara para bachillerato Tiene horas disponibles para clases. Alice Anbrey; Calle H, 184; Vedado. Tel. F-3879.
C 6201 25|24 En.

PROFESORAS TAQUIGRAFIA ORElliana e instrucción. Especialmente gramática y aritmética. Mucha práctica en niños. También trabajos de máquina y taquigrafía. Tanto clases como trabajos a domicilio y en su casa A-5330.
2675 17 febrero 1

PROFESOR DE PIANO SE OFRECE para clases a domicilio y en su casa. 1o., 2o., y 3o. año, en su casa 3 pesos. Informan, I-5390.
2806T 18 2 feb

PROFESORA FILIPINA: ENSEÑA Inglés; Taquigrafía; Mecanografía, a damas y señoritas. Clases diurnas y nocturnas Gervasio 116 altos. Teléfono U-3032. Informa: Sra. Urbi de Serapión. 1674 11—11 Feb.

PROFESORA DE PIANO, TEORIA Y Solfeo, incorporada al Conservatorio Orbón, da clases a domicilio. Precios convencionales. Egido 55, altos. Telf. A- 7371.
514 4—4 Feb.

PROFESORA DE INSTRUCCION, con mucha práctica y excelentes referencias, da clases a domicilio, o en su casa, San Rafael 152, D, entre M. González y Oquendo. Teléfono U-3616.
1446T 9 enero 24

PROFESORA DE FRANCES, SE OFRece a domicilio, para dar lecciones. Informan: Telf. F-2040.
3415T 22—28 En.

PROFESOR DE INGLES, TIENE Algunas horas disponibles para dar clases a domicilio. J. H. Bosch. Teléfono F-2597.
2201T 14 ene 29

INGLES; TENEDURIA; TAQUIGRAfía (inglesa y española) Ortografía; Mecanografía; Matemáticas; Dibujo Lineal y Mecánico. Enseñanza a domicilio por el Profesor F. Heitzman, Reina 30 altos. Honorario: 41 pesos mensuales individualmente; y 6 pesos colectivamente. Se darán más informes por escrito o personales.
3177 21—20 En.

MECANOFRAFA COMPETENTE, CON experiencia en bufete y en oficina comercial; irreprochable ortografía. Solicita empleo. Modestas pretensiones. Ofrece referencias. Llamar al Teléfono A-0313 de 4 a 6 p.m. todos los días.
3270 22—29 Ene.

PROFESORA DE PIANO, GRADUada en el Real Conservatorio de Madrid y del de Falcón de la Habana, da clases a domicilio y en su casa. Precios convencionales. Libertad 48. Santos Suárez. Teléfono I-4982.
7114C 21 feb 6

PROFESORA FRANCESA
Graduada de la Universidad de París
Da clases de Francés y Literatura a domicilio y en su Academia. Calle 4 número 253, entre 21 y 27. Vedado. Telf. F-2658.
E-1862 Indf. 1 Sep.

DOCTORA EN PEDAGOGIA CON EXcelentes referencias, da clases de primera y segunda enseñanza, a domicilio. Telf. A-4495.
2682 17 ene 24

GARANTIZO UD. HABLARA
Inglés brevemente, tomando clases individuales conmigo. Aquí no perderá tiempo ni dinero. Instrucción superior de clases colectivas. Aseguro enseñanza gramatical rápida y práctica. Especialidad conversación y perfeccionamiento. Competente profesora americana que sabe enseñar. Galiano 93, altos, Banco Canadá. M-5207.
11090 5 Feb 8

Miscelánea

UN BALSAMO EFICAZ E INOFENSIvo para quitar el vicio del alcohol. Véame. Cristo 12 (bajos).
2595 17—10 En.

Se pagan diez centavos por cada ejemplar limpio y en buen estado de "Crítica" del 14 de este mes. Remítalo por correo con su dirección para enviarle el giro correspondiente o llévelo de 2 a 3 p. m. a Chacón, 17, altos.

BUREAU DE INFORMES RESERvados: Banco Nova Scotia 403, A-9305, U-8040. Vigilancia secreta, informes personales, busca de domicilios, absoluta reserva, personal experto
3487 22 ene 27

Ocasión

ES PRACTICAMENTE UNA OCAsión única la que se presenta de fumar LO MEJOR DE LO MEJOR fumando GENER, además tiene la ventaja de que por medio del Plan de Obsequios GENER, en combinación con....., se obtienen gratis toda clase de objetos de los que contribuyen a hacer grata la vida, según las aficiones de cada cual.
7090C 20—20 Feb.

Pérdidas

PERDIDA: EN TRANVIA QUE SALE a las 7 de la noche del Paradero de Santos Suárez y Muelle de Luz, al llegar al Parque Central, se dejó olvidada una cartera conteniendo llaves y espejuelos y unos impertinentes. Se gratificará al que avise al A-1000, departamento núm. 2.
3243 21—24 En.

SE HA EXTRAVIADO UNA CACHOrrita blanca y negra, peluda y de cacería. Se gratificará a la persona que la devuelva a Avenida 9a., entre 11 y 12 Reparto Ampliación de Almendares. 3453 22—25 En.

FOLLETIN 2

EL PUENTE DE LA VIDA

C. HAROLD SMITH
Autor de "Rahwedia"

...muy diversas, según la imagen del lector.

...noche, habíamos visitado la ...unos amigos, tan interesados ...nosotros en el espiritismo. ...ra de la casa había comenzado a sospechar que yo dirigía las ...sas de la **Planchette**, y quiso ...bar sus sospechas interrogando a la **Planchette** en francés, sabiendo que mi conocimiento de ese ...era limitadísimo. No comprendí de una manera exacta la pregunta que era: «¿Cuántos huevos ...el gallinero?» Creí percibir ...ativo a huevos, pensando repetí la palabra **«Oeufs»**. Cuando ...ibí la respuesta de la **Planchette** vióse que era: **«Deux Oeufs»**.

Mi padre sugirió entonces que fuéramos al gallinero para ver si la **Planchette** estaba en lo justo.

Sabiendo que generalmente se sacaban los huevos del gallinero durante la tarde, creí muy probable que no hubiera muchos huevos en los nidos. Habiendo llegado antes que nadie al gallinero, me apresuré a registrar los nidos, encontrando tres huevos, que me guardé en el bolsillo. Cuando llegaron los demás, encontraron un huevo, y entonces dije que yo había hallado otro. Esto daba un total de dos huevos y demostraba que la **Planchette** había acertado. Mi padre sintióse regocijado.

Por desgracia, cuando volvimos al salón, me acerqué inadvertidamente a la mesa más de lo que convenía; la esquina del mueble choc

DOS MANIFESTACIONES ESTUDIANTILES FUERON DISUELTAS AYER POR LA POLICIA

ACTUALIDAD ESPAÑOLA

Período Constituyente

Por Rafael Suárez Solís

Un comunicante anónimo me escribe, un tanto alterado, para "felicitarme" y "acusarme" a un tiempo. "Felicito a usted—dice—porque se está saliendo con la suya, aunque bajo su responsabilidad quedan las consecuencias de un pleito que puede traer días de luto para España."

¡En la que me he metido! Yo, pobre diablo trasatlántico, cargando solo con la pesada cruz de la crisis política española. El candor de mi comunicante no es único. Otro de "la acera de enfrente" me escribe: "Al fin triunfamos. Gracias a usted que tanto ha contribuído para que esta situación cambie en plazo breve."

Señores míos: ni yo me he salido con la mía, ni soy responsable de lo que está ocurriendo. Por lo pronto, "mi causa" no se ventila de ésta. Mi causa es la de la Libertad y la Democracia en el sentido más amplio y puro, y por este camino no se ve todavía el horizonte ideal. Cuando más, se va hacia un mal menor. Sin embargo, al extremo que han llegado las cosas el mal pudiera ser lo más grave, porque la enfermedad política de España no es como para remediarla con paños calientes.

Los escritores trabajamos por aquí con un público muy difícil. A estas alturas del periodismo el candor en el público es un obstáculo eminente. El periodismo es siempre información. Y no sólo cuando relata sucesos, sino también cuando describe ideas. De esta manera todo artículo es un reportaje. Yo cuido siempre decir aquello que se piensa, elemento de igual valor informativo que lo que ocurre. Hay la ocurrencia intelectual como hay la material. Decir que la mayoría del pueblo español desea la libertad, el imperio de la democracia, supone informar sobre un "suceso" pronunciado. En todo caso—y eso es buen periodismo—"adelantar una noticia". Cuando la mayoría de un pueblo aspira a una situación política, la consecuencia inevitable—tarde o temprano, por las buenas o por las malas—es la conquista del propósito. Desde hace seis años, en estas columnas, en otras de este mismo periódico, y en las páginas de todos en los que colaboro, he informado de la posición ideológica del pueblo español. Nunca negué las marcadas inclinaciones de la sociedad española hacia las normas conservadoras. Pero esa inclinación no es la total, ni la de la mayoría; porque en último término, las llamadas clases conservadoras se inspiran en un sentimiento democrático más o menos claramente sentido. Recuérdese que el propio Partido Conservador se denomina "liberal-conservador". Más hacia la derecha se encuentran los núcleos políticos de pronunciado matiz religioso, pero la religión católica bien entendida, como su nombre indica, se fundamenta socialmente en los principios democráticos. El que los absolutistas, integristas y carlistas no lo entendieran así no es culpa de la religión, sino de sus conculcadores.

Se encuentra España, desde hace seis años, en franco período constituyente. El golpe de Estado abrió automáticamente tal período al suspender la vigencia de la Constitución. Si se volviese a ella supondría la imposibilidad de reformarla por oposición del país, con lo que se entendería la consecuencia de un acuerdo nacional en el sentido de no aceptar la reforma propuesta por el Poder durante un período constituyente. Don Francisco Cambó, en el prólogo de un libro muy reciente—aun no ha llegado a las librerías de la Habana—: un libro de Juan Muñoz Casillas, titulado "Los Sistemas Presidencialistas" (Su necesidad. Compatibilidad de la Democracia y la Monarquía. El anteproyecto de la Asamblea. La creación de la Democracia en España), afirma esta situación constituyente actual en los siguientes términos: "En España, donde nuestra bibliografía sobre problemas de Derecho Político es tan escasa, hay que recibir con alborozo toda nueva aportación, mucho más en el momento actual, en que vivimos un período constituyente de una gran complejidad y de una enorme trascendencia. Hoy, todos los ciudadanos españoles deberían meditar seriamente sobre los problemas que se estudian o simplemente se enumeran en este libro, porque muchos serán llamados a participar en su solución, y todos, quieran o no, serán afectados por la manera como se resuelvan."

Todos, óigase bien. Un país es de todos, hasta de "las minorías molestas. El que lo controla de facto y quienes ayudan a que prospere ese control con su acción u omisión, colaboran, en un principio, en la perpetración de un delito; más tarde, en provocar la actitud violenta de quienes sientan el impulso de dignidad capaz de devolver el Estado al propietario legal e indiscutible: el pueblo a quien el Estado ampara, define y representa.

CELEBRACION DEL SANTO DEL REY

Misa en el Salón de Tapices por el Patriarca de Indias

MADRID, enero 23. AP. Con motivo del santo del Rey Alfonso no se celebró hoy ninguna ceremonia palatina debido al luto de la Corte. Todos los edificios aparecen engalanados, ondeando la bandera nacional en ellos.

Las calles muestran la fisonomía de las grandes festividades. Durante todo el día los albumes colocados en la Mayordomía de Palacio se cubrieron rápidamente con las firmas de los nobles, funcionarios del gobierno, militares, marinos y numerosas gentes del pueblo, que acudieron al regio alcázar a testimoniar su adhesión al monarca. También los diplomáticos firmaron los álbumes que se les reservaron.

Como el luto de la Corte no termina hasta el seis de febrero próximo, no hubo besamanos público, como en otros años, ni tampoco se celebró el banquete a las autoridades.

El primer gran banquete se dará por el Rey Alfonso a los diplomáticos tan pronto termine el luto.

El cambio de guardia en el Palacio Real se efectuó con gran afluencia en la Plaza de la Armería.

MISA EN EL SALON DE LOS TAPICES

MADRID, enero 23. AP.— En el Salón de Tapices del Palacio Real, con motivo del Santo del Rey, dijo hoy una misa el Patriarca de las Indias, la que oyeron los Reyes Don Alfonso y Doña Victoria, y todos sus hijos. Además asistieron a la Misa los Infantes Isabel, María Luisa con su esposo don Fernando y sus hijos, don Alfonso de Borbón y don Alfonso de Orleans.

También celebró hoy su Santo el Príncipe de Asturias, heredero al trono de España, que ha recibido muchas felicitaciones.

MADRID, enero 23. AP. La Gaceta de Madrid publica hoy un Real decreto aprobando la continuación de los estudios para determinar las posibilidades que ofrece el fondo del estrecho de Gibraltar para constituir un tunel que una a Europa con Africa.

Se destinan 56.000 pesetas para los gastos de la comisión y 100,000 pesetas para los trabajos en la parte marroquí. Con anterioridad se aprobó otro crédito de 100,000 pesetas para los trabajos en la parte española del estrecho.

MAGNIFICA LA CACERIA REGIA

Entre las piezas cobradas figuraban cincuenta venados

MADRID, Enero 23. (AP.)—Los cazadores hacen grandes comentarios acerca de la magnífica cacería dada ayer por el Rey Alfonso en El Pardo en obsequio de cuantas personas le han invitado durante la presente temporada a excursiones cinegéticas.

Asistieron a la misma el Embajador de Alemania, gran número de aristócratas y el famoso ex-matador de toros Rafael Guerra "Guerrita" que posee grandes conocimientos en materia de caza.

Se cobraron setenta piezas entre ellas cincuenta venados.

Como hacía largo tiempo que no se daba ninguna batida importante en los terrenos de El padro, estaban llenos de caza.

Los cazadores fueron obsequiados de manera espléndida por el Rey Alfonso. Participaron los Infantes Alfonso de Borbón y Alfonso de Orleans.

UN BELLO ACTO EN LA RABIDA

Por los delegados americanos en la Exposición de Sevilla

SEVILLA, Enero 23. (AP.)—Los delegados americanos a la Exposición Ibero-Americana han acordado celebrar un acto en el monasterio de la Rábida, como homenaje a Cristóbal Colón, descubridor del Nuevo Mundo, que consistirá en una velada, durante la cual cada delegado pronunciará en breve discurso en nombre de las naciones que representan.

En el balcón principal del Ayuntamiento se descubrió hoy un retrato del Rey Alfonso, rindiendo honores una compañía de Infantería con bandera y música, tocando la Marcha Real en el momento de descubrirse el retrato.

Un gentío inmenso, compuesto de muchos millares de almas prorrumpió en aplausos y vivas al Rey Alfonso.

FUE MUY AMENA E INSTRUCTIVA, LA CONFERENCIA DEL COMANDANTE SAVIO, AYER, EN EL COLEGIO DE ARQUITECTOS

Los progresos de España, que tuvo ocasión de apreciar a fondo durante su viaje, le sirvieron de bello tema

EXALTO CON ELOCUENCIA LOS ADELANTOS OBSERVADOS

Afirmó el señor Hernández Savio que en España el cubano se siente como en su propia casa. Fué muy aplaudido

Ante una nutrida y selectísima concurrencia, pronunció anoche, según se me había anunciado, su interesante conferencia, el comandante Hernández Savio en el Colegio de Arquitectos.

El comandante Hernández Savio como se recordará, fué comisionado por el Gobierno de Cuba para inspeccionar la edificación del Pabellón de la República en la Exposición Ibero Americana de Sevilla.

Presidieron el acto el coronel Morales Coello, en representación del ho-

SEÑOR HERNANDEZ SABIO

norable Presidente de la República; el Secretario de Guerra y Marina, el Embajador de España señor Méndez Vigo, el teniente Baguer, el coronel Quiñones, el coronel Pujol, el coronel Rasco, el Rector interino de la Universidad, doctor Ricardo Martínez, el señor Miguel Verona y el comandante Wittmarsch.

El tema que sobre la España actual escogió el comandante Hernández Savio, para su conferencia llenó materialmente los salones del Colegio de Arquitectos.

"En España—comenzó diciendo el comandante Hernández Savio—el cubano se siente como en su propia casa. En la región de Andalucía hay lugares tan parecidos a los nuestros, que a menudo nos hacían olvidar la distancia.

Las falsas ideas que llevamos de Cuba, pronto ceden el paso a las realidades.

Es de advertir que en España hay una gran colonia de cubanos, y que tanto en el Gobierno como en el Ejército, hay muchos que lo son de nacimiento. Me resultaba muy frecuente el caso de que al ser presentado a una persona, ésta resultaba ser cubana, o estar emparentada con alguna familia cubana. Los 3 generales de apellido Berenguer, son cubanos; como también lo son, el gobernador militar de Madrid general Saro, el gobernador militar de Sevilla, General Fernández Barreto, con el que hicimos muy buena amistad, el inspector general de los Carabineros, general Vallejo, también muy amigo nuestro, el general Zuvillaga, gobernador civil de Oviedo, el general Cavalcanti, que tuvo la gentileza de obsequiarnos con un te, el jefe de la Sección de Ingenieros en el Ministerio del Ejército general Sorjo, también es cubano. Por cierto que cuando fuí presentado a él me dijo no solamente que lo era, sino también que había nacido en la calle del Obispo esquina a Aguiar, donde se ve hoy el Banco de Gómez Mena, y muchos más cuyos nombres omito por no cansar vuestra atención. Además hay muchos españoles que sin ser cubanos han estado en Cuba, generalmente durante su juventud, circunstancia ésta que les hace conservar buenos recuerdos de la misma. El propio presidente del Consejo, general Primo de Rivera, estuvo en Cuba siendo muy joven, de ayudante del general Martínez Campos.

Desde luego que hay que reconocer que el ambiente que respira el cubano actualmente en España, es producto de la labor realizada por los Gobiernos de ambas naciones tanto por el de España como por el de Cuba, secundados admirablemente por las respectivas Embajadas.

De toda España, es Barcelona, donde se nota más la influencia modernista, y por eso digo que por aquí ha de introducirse a las demás ciudades españolas. La mayor parte de los teatros de esta ciudad están arreglados al estilo modernista o con detalles del mismo entrando mucho en su composición el empleo del cristal bien sea sencillo o grabado, especialmente en los apliques y lamparería en general; todo el alumbrado es indirecto, y he visto en uno de los teatros los arquitrabes del salón principal imitados con vidrios y luces interiormente.

Las poblaciones de Bilbao y Santander son interesantes, la primera desde el punto de vista industrial y la segunda por su famosa playa. En todos estos lugares se puede ver lo que se conoce por Arquitectura Vasca, privada de las clásicas chimeneas; los muros de la planta baja son de piedra y en los de la segunda se emplea el ladrillo o la madera.

También he visitado Burgos donde pude admirar su famosa catedral; San Sebastián, que es una ciudad muy moderna, con muy buenas avenidas y edificios. La playa de este lugar es de las mejores que he visto y por cierto muy bien organizada, y con grandes facilidades para el público. El famoso Casino de este lugar se ve desierto, debido a que en España es un hecho la prohibición del juego.

De San Sebastián a San Juan de Luz y Biarritz, pasando también por la frontera de Irún, se nota un gran tráfico por las carreteras que unen a estos lugares.

Gijón tiene alrededores muy interesantes; de este lugar hice una excursión a Oviedo para visitar la fábrica de armas de dicho lugar, y por cierto es muy importante: su especialidad es la fabricación del fusil máuser.

En Santiago de Compostela, y en primer término, vimos la Catedral que corresponde al primer tercio del siglo XVIII y obra de Casas y Novoas, conocidos como los grandes arquitectos del Renacimiento en Galicia. Otros muchos edificios interesantes, y entre ellos el famoso Mesón del Viento y la Casa de la Troya, todo también descrito en la novela de Pérez Lugín.

En Sevilla, y de la arquitectura romana, se pueden ver los restos de las murallas, especialmente la sección que corresponde al barrio de la Macarena; parte del antiguo acueducto que aun hoy se utiliza; algunas estatuas que se encuentran en la conocida casa de Pilato, así como otras muchas que están en el museo de ese lugar; sarcófagos, lápidas, y las famosas columnas que se ven en la Alameda de Hércules.

FERROCARRILES

En los últimos años el Gobierno implantó un nuevo régimen mediante el cual quedaba asociado a las empresas de ferrocarriles, y emitió un empréstito especial ferroviario con cuyo importe y por medio de su órgano el Consejo Superior de Ferrocarriles viene a ser coaccionista con las compañías, las interviene directamente, tanto en la parte técnica como en la administrativa. Más de 500 nuevos kilómetros de vías tienen ya contratados en los últimos meses del pasado año.

Ultimamente se ha hecho un buen trabajo, que ya resultaba una necesidad, en la vía de Madrid a Gijón, y que es la electrificación del ferrocarril de Pajares, en la provincia de León.

CARRETERAS

Hoy cuenta España con un buen sistema de carreteras, que permite a gran número de turistas a hacer sus viajes por las mismas. El sistema es muy completo, y su desarrollo está muy adelantado. Como punto central está Madrid, y desde este lugar parten las mismas hacia Barcelona, Valencia, Murcia, pasando por Bailén y Sevilla, Badajoz, Cáceres, Salamanca, cuya dirección cambia de noroeste a nordeste, pasando por Burgos y Victoria hasta San Sebastián e Irún, muy buena por cierto.

CONFEDERACIONES HIDROGRAFICAS DE ESPAÑA

También de reciente creación para el aprovechamiento de las aguas del Ebro, del Duero del Guadalquivir y del Segura.

A mi juicio es una de las obras de mayor importancia desde el punto de vista de la ingeniería que se está haciendo en España, pues con estos trabajos se aprovechará una enorme riqueza que hoy va a parar al mar. Yo tuve gran interés de ver estos trabajos, pero realmente, por diferentes causas, nunca pude lograrlo. Estas confederaciones tienen por objeto la utilización integral hidráulica de España. La importancia de las confederaciones estriba en los grandes intereses que se desarrollan bajo los distintos puntos de vista de la Agricultura, de la Industria, del Comercio y del Social, considerados ya así por algunos autores de los que han escrito de estas cuestiones últimamente.

El aspecto agrícola es innegable por los siguientes datos facilitados por las Confederaciones hidrográficas de España. Del Ebro, por ejemplo: superficie regada actualmente 235,000 hectáreas. Superficie que se podrá regar después de terminados los trabajos, 828,000 hectáreas.

LEGISLACION OBRERA

Las clases trabajadoras cuentan con una buena legislación obrera, como son el gran Decreto Ley de 23 de agosto de 1926, aprobando el Código del Trabajo, que contiene 4 libros y que son: Del Contrato del Trabajo, Del Contrato del Aprendizaje De los Accidentes del Trabajo y De los Tribunales Industriales.

El Decreto Ley del 26 de julio del 1926 que señala el jornal mínimo Además se atemperan siempre a las costumbres y usos locales. Por ejemplo, en Sevilla hay la costumbre que desde luego, nosotros aceptamos en el ramo de carpintería, de que para despedir a un operario hay que avisarlo con una semana de anticipación o abonarle en su defecto el importe de la misma.

Los comités paritarios presididos por un representante del Gobierno y por igual número de vocales, patronos y obreros, es una institución de excelentes resultados.

INDUSTRIAS

En el sector de las industrias nacionales se nota un gran desarrollo en España, pues hoy una gran parte del material ferroviario se construye en esa nación. En Barcelona están los grandes talleres para armar los automóviles Ford, que como es sabido llegan preparados desde los Estados Unidos. También se construyen los automóviles Hispano Suiza, según me informaron en la Exposición de Barcelona. Hay otras muchas industrias en floreciente estado.

Muy cerca de Barcelona existe una Escuela Industrial de mucha importancia y con una buena instalación de maquinarias que permiten el aprendizaje de la industria a muchos jóvenes, hijos de industriales que allí aprenden los últimos adelantos de la misma y los capacita para ser buenos directores en estas actividades.

Otra de las industrias nuevas y muy importante, por cierto es la construcción de aeroplanos en Getafe y muy cerca de Cuatro Vientos, que es uno de los principales campamentos de aviación.

Yo fuí invitado a visitar este último en el mes de julio del año pasado, con el que actuaba de jefe de al aviación, en aquellos días, el coronel La Llave. La organización de este campamento es magnífica, como también lo es la de la base aérea de Tablada.

La Actualidad Gráfica Diaria de España

Bello grupo escultórico de Llimona, para el monumento a los Mártires de la Independencia, que en breve ha de inaugurarse en Barcelona.

SE CASA UNA HIJA DE SCHZ. GUERRA

Este será el padrino. El novio es el Teniente de Navío Estrella

MADRID, Enero 24. (Virnes) — (AP). — Para hoy está anunciada la boda, en la Iglesia de la Concepción de la señorita Constancia Sánchez Guerra, hija del que fué Presidente del Consejo de Ministros, y del teniente de navío Don José Estrella. Será padrino el propio señor J. Sánchez Guerra.

Los novios se conocieron durante el tiempo que el ex-Presidente del Consejo estuvo detenido, por los sucesos de Valencia, en el cañonero "Canalejas", a cuya dotación pertenecía entonces el señor Estrella.

PARA JUZGAR A LA GUARDIA CIVIL

Consejo de guerra contra la de Ciudad Real en enero último

MADRID, enero 23. (AP). — Se anuncia que el próximo lunes comenzará, en uno de los salones de Prisiones Militares, el consejo de guerra contra los jefes, oficiales y clases de la Guardia Civil que estaban en la comandancia de Ciudad Real cuando la sublevación del Primer Regimiento Ligero (artillería) en enero de 1929. El Consejo fallará acerca de las responsabilidades que pueda deducirse contra los acusados.

JUNTA TECNICA DE ABORDAJES

Será citado el capitán de la goleta Georgie, Antonio López

Bajo la presidencia del doctor Roberto A. Netto, con la asistencia de los vocales Capitanes Carlos Morán y Emilio Gómez, prácticos del puerto y Luis Bascuas, de la Asociación de Capitanes y Pilotos y actuando de Secretario el señor Tomás García Gamba, Inspector de Buques de la Secretaría de Hacienda, se reunió la Junta Técnica de Abordaje y Naufragios, para conocer de la varadura y hundimiento de la goleta cubana Georgie, accidente ocurrido el día 5 de Diciembre en el bajo llamado Colao, situado a doce millas de Bahía de Cádiz, en el distrito aduanal de Isabela de Sagua.

Después de discutir la Junta ampliamente el caso y examinar todos los antecedentes y elementos probatorios que obran en el expediente del mismo, se tomó el acuerdo de solicitar la comparecencia personal del capitán de la embarcación, señor Antonio López Otero, pues de sus declaraciones hechas ante las autoridades, así como de las del resto de la tripulación, no es posible formar un juicio acabado del asunto y determinar si, efectivamente, existe o no responsabilidad para dicho Capitán, inclinándose, sin embargo la Junta a apreciar culpabilidad en su actuación, por aparecer de expediente que no agotó al señor López Otero todos los recursos necesarios a fin de evitar el accidente, habiendo asimismo podido realizar otras maniobras que no hubiesen sido las de embarrancar el buque, como lo hizo, en un lugar cuyo fondo es de piedra, lo que ocasionó la casi total destrucción de la nave debido a los vientos reinantes en aquellos momentos.

LA ASAMBLEA DE POSITOS DE MAR

Apoyo del gobierno para los pescadores hispanos de bacalao

MADRID, Enero 23. (AP.)—La Asamblea Nacional de Positos Marítimos, en la cual se estudian las condiciones de los pescadores de España y la manera de efectuar la pesca, ha acordado solicitar el apoyo del Gobierno para los pescadores españoles de bacalao, enviándose a Noruega varios pescadores con el objeto de que estudien los sistemas de pesca allí empleados.

Otro de los acuerdos adoptados por la Asamblea consiste en pedir que las almadrabas, en vez de ser propiedad particular, pasen a pertenecer a los pueblos, como lo eran en la antigüedad.

Estas peticiones se elevarán al Gobierno para su estudio.

HUBO RECEPCION EN UNA EMBAJADA

En la de España en Berlín con motivo del Santo del Rey

BERLIN, Enero 23. — (AP) — Hoy se celebró una recepción en la Embajada de España, asistiendo todo el cuerpo diplomático latino-americano, los miembros de las sociedades latino-americanas de esta capital, y los de los dos Clubs españoles que hay en Berlín: Centro Hispania y Ateneo Ibero-Americano.

Lo principal de la fiesta fué la exhibición de dos películas de las Exposiciones de Sevilla y Barcelona.

MADRID, Enero 23. — (AP) — Los choferes de taxis que se han declarado en huelga esta noche piden que se les asigne sesenta céntimos por los primeros 888 metros de recorrido, dentro de la ciudad. El Gobierno fijó el primero del corriente Enero, cuarenta céntimos para el mismo recorrido. Los choferes dicen que no ganan suficiente. Mil doscientos automóviles están afectados por la huelga.

LO QUE CONTIENE DE INTERESANTE LA GACETA

—Decretos expulsando del territorio nacional, por indeseables, a los extranjeros Antonio Carballo alias «Valentino» y Marcelino Víctor Marcell, delincuentes incorregibles.

—Conceder la dispensa de la publicación de los edictos civiles para que se efectúe el matrimonio de la Srta. Ana María Vázquez Sotelo y el señor José Pérez Vázquez.

—Declarando con lugar el recurso de alzada interpuesto por el señor Félix Sotomayor revocándose la resolución de la Secretaría de Agricultura acerca de la fecha en que el recurrente debe percibir su jubilación.

—Decreto creando una comisión depuradora del Presupuesto Nacional que proponga las modificaciones que deben introducirse en el mismo.

—El 27 de febrero inmediato se efectuará la subasta en la Secretaría de Hacienda, de la finca del Estado denominada «Esquivel», de cuatro caballerías, situada en Candelaria, Pinar del Río.

—También están señaladas para el día 26 de febrero las subastas de arrendamiento de un solar en Regla, calle Soledad 17; doce solares en el barrio de Pueblo Nuevo, Matanzas; finca «El Sitio» en Caney, Oriente, y el 3 de marzo la finca «El Vigía», en Caney también.

—Decreto disponiendo que el señor Roberto Gutiérrez de Celis pase a prestar sus servicios de empleado en comisión, en la Secretaría de Agricultura.

—Designando al Dr. Bernardo J. Crespo para que represente a Cuba en el II Congreso Veterinario de Londres, que se efectuará del 4 al 9 de agosto.

—Organizando en el reparto Lutgardita, barrio General Machado, un concurso de vacas en producción, ganado de cerda y productos hortícolas.

—Autorizar la entrada en Cuba de los automóviles de los turistas, sin que hayan sido atomizados y desinfectados en la salida del último puerto de los Estados Unidos.

—Autorizar la entrada de limones agrios, que no estén afectados por la mosca del Mediterráneo.

—Se publica íntegramente el reglamento de la Comisión Atlética Universitaria.

UN MASTIL PARA LOS DIRIGIBLES

Será instalada en el puerto aéreo de Cebolla, en Sevilla

SEVILLA, enero 23. (AP). — Han llegado dos técnicos alemanes de los Talleres Zeppelín, para estudiar el lugar del aeropuerto de Cebolla en que se colocará el mástil de amarre del dirigible que pasará por España en la próxima primavera, en viaje a Sur América. Los dos técnicos partieron hoy mismo hacia Alemania, vía Barcelona, anunciando que dentro de quince días volverán con los materiales del mástil.

BARCELONA, enero 23. (AP).—Los profesores normalistas argentinos que se encuentran en Barcelona en viaje de estudios han visitado el Ayuntamiento, siendo recibidos en nombre del Alcalde por el concejal señor Coy Montella, quien les dió la bienvenida cordialmente, elogiando mucho a la Argentina.

ESTUDIANTES HUELGUISTAS, FRENTE AL MINISTERIO DE GOBERNACION, DIERON ESTENTOREOS MUERAS AL GOBIERNO

La nota saliente del día fueron los rumores de que los catedráticos habían hecho causa común con los estudiantes

LA PRESENCIA DE LA POLICIA IMPONE LA FUGA

Los estudiantes de la Universidad de Oviedo acordaron declararse en huelga hoy, en solidaridad con los de Madrid

MADRID, enero 23. (AP).—Los estudiantes en huelga en esta capital no intentaron hoy llevar a cabo ninguna manifestación de hostilidad al Gobierno, ni tan siquiera la que habían anunciado realizar a Palacio. La más completa tranquilidad reinó hoy en Madrid.

Los estudiantes tampoco intentaron congregarse en los alrededores de los edificios universitarios, como había hecho ayer, primer día de la huelga y solamente se vieron pequeños grupos pululando por las calles más próximas a la Universidad Central y Escuela de Medicina. Sin embargo, la policía mantiene una estrecha vigilancia, dispuesta a intervenir rápidamente si los estudiantes dan ocasión para ello.

Todas las perspectivas son que la Universidad permanecerá cerrada indefinidamente a menos que el Gobierno o los estudiantes cedan en las actitudes que han adoptado.

La situación se ha complicado con el acuerdo adoptado anoche por los catedráticos apoyando las peticiones de los estudiantes, diciéndose que han decidido poner a la disposición del Gobierno sus cargos en el caso de que no resuelva la situación de acuerdo con los deseos de la clase estudiantil.

Los estudiantes afirman que el Gobierno ha intervenido indebidamente en sus organizaciones y en la administración de la Universidad. El Gobierno asegura que no ha suprimido ninguna organización de estudiantes legalmente constituída, que los estudiantes no tienen ningún agravio y que están perjudicando la reputación de España en el extranjero.

La policía no ha confirmado ni negado las noticias que circulan referentes a que han sido encarcelados quince estudiantes, y aunque parece cierto que, en efecto, fueron arrestados ayer, quedaron inmediatamente en libertad. La policía hasta ahora se ha abstenido de tratar con dureza a los estudiantes y seguramente continuará observando esta conducta a menos de que los escolares la obliguen a emplear otros procedimientos.

El Gobierno manifestó esta noche que no existe censura alguna para las noticias destinadas al extranjero; pero que en cuanto a las noticias para la prensa nacional seguirá funcionando la oficina.

Los periódicos de Madrid no han publicado nada acerca de la huelga excepto las notas oficiales en que se reproducen la comunicaciones de los estudiantes al Gobierno y de éste a los escolares.

Los profesores de la Universidad intentan volver a reunirse esta noche para estudiar la posibilidad de que las autoridades universitarias ordenen la clausura de los centros docentes indefinidamente hasta la solución del pleito.

DECLARARAN HOY LA HUELGA LOS ESTUDIANTES DE OVIEDO

OVIEDO, enero 23. (AP).—Se anuncia en esta ciudad la huelga de los estudiantes de la Universidad ovetense para mañana. Hasta ahora habían permanecido neutrales al pleito de los estudiantes madrileños con el Gobierno.

En el día de hoy llegó la Tuna Compostelana que entró en el centro de la Universidad dando vivas de "Abajo Callejo".

Según los rumores que circulan aquí, la Tuna Compostelana, al salir de Santiago, ha sido con el objeto de fomentar la huelga estudiantil por las diversas universidades que visite y con ese motivo parece que se han rruzado telegramas entre Madrid y Oviedo resolviéndose que dichos estudiantes vuelvan inmediatamente a Santiago, no dejándoseles ir donde tenía pensado. Al parecer solo podrán ir a Gijón para dar un concierto.

DISUELVE LA POLICIA MONTADA UNA MANIFESTACION

MADRID, enero 23. (AP).—La policía montada tuvo que intervenir esta noche para dispersar a un grupo de unos ciento cincuenta estudiantes huelguistas que se reunieron frente al ministerio de la Gobernación para llevar a cabo una manifestación de protesta.

Los estudiantes armaron un gran vocerío dando mueras al Gobierno hasta que intervinieron unos cuantos policías montados y silenciaron a los revoltosos, calmando las encendidas gargantas de los estudiantes, que emprendieron fugaz hacia, desapareciendo rápidamente de lugar de la acción, como si se hubiera tragado la tierra.

No se practicaron detenciones el público que presenció el espectáculo afirma que ninguno de los estudiantes recibió otra cosa que el consiguiente susto.

En otro encuentro ocurrido en el barrio de Salamanca, en el corazón de la capital, fueron detenidos varios estudiantes. Hasta ahora realmente no han ocurrido serios choques entre la fuerza pública y los estudiantes y éstos no han recibido más que ligeras contusiones sin necesidad de asistencia médica.

La Junta de Gobierno de la Universidad Central decidió esta noche suspender las clases hasta el lunes lo cual no causará perjuicios a los estudios, ya que se está a fines de semana, dando al mismo tiempo la oportunidad más al Gobierno y a los estudiantes para solucionar las diferencias surgidas. La Junta ha sabido también la actitud estudiantil con respecto al compañero José García Sbert, cuyo destierro ha causado la actual huelga, y cuya libertad completa exigen los estudiantes madrileños.

CUATRO OFICIALES ESTAN DETENIDOS

Por el desorden estudiantil de ayer. Uno es comandante

MADRID, Enero 23. — (AP) — Entre los detenidos esta noche en un café, cuando el desórden estudiantil, había cuatro oficiales del ejército, uno de ellos comandante. La policía ha duplicado las guardias en ciertos barrios, para impedir que se repitan los disturbios.

Para hacer mayor la preocupación de la policía, que ya tiene bastante con la actitud de los estudiantes, los chóferes de alquiler anunciaron esta noche que se declararán en huelga, pidiendo que se aumenten las tarifas urbanas. Este movimiento huelguista ha sido completamente inesperado.

LA CORUÑA, Enero 23. — (AP) —A bordo del vapor Alfonso XIII salió hoy hacia México, vía la Habana, el nuevo Ministro de España en esa nación, Vizconde de Gracia Real, el que piensa llegar a tiempo para asistir a la toma de posesión del Presidente Ortiz Rubio, el 5 de Febrero, para lo cual lleva cartas especiales del Rey Alfonso.

LAS ELECCIONES EN LA ACADEMIA

A mediados de febrero para cubrir la vacante de Andrenio

MADRID, Enero 23. (AP.)—Las elecciones para cubrir la vacante de miembro correspondiente de la Real Academia Española que ha dejado la muerte de Gómez Baquero "Andrenio" se celebrarán a mediados del mes de febrero próximo, según acaba de anunciar la docta corporación.

Sólo habrá dos candidatos para el sillón de "Andrenio", que son Martínez Kleiser, periodista, y el doctor Bolívar, naturalista.

El pediodista don Dionisio Pérez, que había presentado su candidatura a la Academia, indicando los merecimientos que le hacían acreedor a ocupar el silón, ha retirado definitivamente su candidatura, en vista de que no ha encontrado el menor apoyo por parte de la docta corporación.

EL PRESIDENTE DE LA ASSOCIATED PRESS

Le fué ofrecido un lunch por las autoridades de Barcelona

BARCELONA, Enero 23. — (AP) —Franck B. Noyes, presidente de The Associated Press, asistió hoy al lunch que le ofrecieron las autoridades barcelonesas, declarando en breve discurso que pronunció, que la Exposición era algo grandioso, y que le habían ompresionado mucho el desarrollo y las atracciones de Barcelona.

Un representante del Alcalde, Barón de Viver, y el Cónsul de los Estados Unidos, Nathaniel B. Stewart, recibieron a Mr. Noyes y esposa cuando desembarcaron, acompañándolos a la Exposición. El vapor France siguió hoy su viaje por el Mediterráneo con los excursionistas.

EL OBISPO MIRALLES, DE BARCELONA, SIGUE GRAVE

BARCELONA, Enero 23. — (AP) —Sigue gravemente enfermo el Obispo Miralles. Los médicos se muestran algo pesimistas.

CASINO ESPAÑOL DE LA HABANA

SECRETARIA

Por acuerdo de la Junta Directiva y en cumplimiento a lo dispuesto en el artículo 16 del Reglamento General, se convoca a los señores Socios para la Junta General Ordinaria que habrá de celebrarse en los Salones de la Sociedad el miércoles 29 de los corrientes a las nueve de la noche, con el fin de dar lectura a la Memoria en la que se detalla la gestión de la Junta Directiva durante el año 1929; debiendo nombrar la Comisión encargada de revisar las cuentas del propio año, discutir el informe producido por la Comisión respecto a las cuentas de 1928 y conocer del acuerdo de aquella, proponiendo para Socio de Honor el General Gerardo Machado y Morales, Hon. Presidente de la República.

La Junta General habrá de constituirse, sea cualquiera el número de concurrentes y para tomar parte en sus deliberaciones se necesita figurar como socio con dos meses de antelación.

Habana, 21 de Enero de 1930.

José F. FUENTE,
Secretario.

Estado del Tiempo en España

MADRID, enero 23, (AP.)—El tiempo es inseguro en todas las regiones de España. La temperatura máxima fué de 18 grados en Salamanca y de 3 grados bajo cero en Salamanca. En Madrid la máxima y mínima durante las últimas veinticuatro horas fueron 10 y 6, respectivamente.

M.E.C.D. 2016