SECCION 1ª

EL DIARIO DE LA MARINA es el periódico más antiguo de Cuba. Fué fundado en el año mil ochocientos treinta y dos. Servicios especiales de España.

DIARIO DE LA MARINA

MIEMBRO de The Associated Press. Esta queda autorizada para usar nuestros servicios y noticias de información. Hilo directo con New York.

SECCION 1ª

AÑO XCVII.—NUM. 305 | Acogido a la franquicia postal | LA HABANA, SABADO, 2 DE NOVIEMBRE DE 1929.—LA CONMEMORACION DE LOS FIELES DIFUNTOS | TIEMPO PARA HOY: Bueno. | EJEMPLAR: 5 CENTAVOS

ImpresioneS

"Se matan los humanos
en implacable guerra,
por la gloria de ser, en mar y tierra
devorados por peces y gusanos".

Nosotros tenemos la costumbre de ir al Cementerio un día antes del de los Difuntos, porque el 2 de Noviembre es la fecha indicada para que los vivos se diviertan una vez más, so pretexto de honrar a los que la "paz disfrutan de la tumba fría."

Sólo un año hubimos de concurrir al gran pudridero, como obedientes al almanaque, el mismo día de los Difuntos, y fué porque en aquella tarde enterrábamos a un amigo. Terminada la ceremonia, iniciamos, en aquella ocasión, un paseo por entre las mil hileras de tumbas que pueblan la, por lo común, melancólica y elocuente ciudad de los muertos. Nos acompañaba un camarada, con el que íbamos comentando el bullicio que se advertía por doquier, y al día siguiente escribíamos:

"El largo y espeso cordón humano, que va desde los puestos de flores al cementerio, se disuelve al internarse en éste como los ríos en la inmensidad del mar. Tan grande es la mansión de los muertos que no nos da la sensación de contener en su recinto diez o quince mil almas. Grupos desperdigados por aquí y por allá. Gentes que discurren, como nosotros, por entre las tumbas; pero sin empellones, ni dificultades.

De vez en cuando cambiamos un saludo con algún conocido que se pasea como nosotros; y con el saludo permutamos una sonrisa, una sonrisa que quizás quiere decir: ¡qué felicidad poder sonreirnos y andar por nuestros propios pies todavía! o quizás más cruel signifique: ¡a ver cuando tendré que traerte!

Porque, si bien se observa, la operación más constante que realiza el hombre es la de enterrar al prójimo. Es la única que no ha interrumpido, ni un solo instante, desde que Dios lo puso en este mísero sublunar planeta; y toda la ciencia de los hombres, bien considerada, tiende a prolongar nuestro papel de enterradores.

El Véspero se avecina. Las sombras comienzan a apoderarse de las sombras. Los pinos, los famosos pinos del cementerio parecen espíritus fantasmales.

Por ningún lado descubrimos los escándalos de que tanto hemos oído hablar, consistentes en jiras y meriendas sobre las tumbas. Aparte de que nosotros no vemos escándalo en merendar con los muertos.

Mucha gente, muchas flores, pocas lágrimas. Tal, en síntesis, la sensación recibida.

Unos años más: veinte, treinta o cuarenta, y toda aquella bulliciosa multitud se habrá tranquilizado por sí sola.

El tiempo y el cementerio se entienden".

Han transcurrido siete u ocho años. El amigo aquél que nos acompañara entonces por las animadas veredas de la necrópolis descansa también en paz con su pequeño jardín sobre el vientre.

¿Cuántos de los que pululaban en la solemne mansión se habrán ya sosegado por sí solos? Bastantes, sin duda, aunque apenas hayan pasado dos lustros desde aquella fácil profecía. Pero, hoy como ayer, y mañana como hoy, millares de individuos irán al camposanto, y una vez en él se harán unas horas la ilusión de que los sepulcros se hicieron para los actuales ocupantes, que yacen, rígidos e inmóviles dos metros bajo tierra, sin comprender que las fosas no se cavan para los que ya se murieron, sino para los que aun tienen que morirse.

Nuestra visita de ayer duró una hora, y en ese tiempo visitamos como una docena de amigos. A los muertos se les despacha pronto. No son muy exigentes, por fortuna. Se acerca uno a su diminuta morada, se deja caer sobre ella unas flores, se eleva una oración al Cielo y se sigue de largo... Detenerse no es prudente, porque la sepultura de una persona querida es como un nido de recuerdos. Hay tumbas que encierran algo más que un cadáver, pues a veces reposan con él las etapas más tristes o más alegres de la vida de uno, y al pasado, como a los muertos, es bien dejarlos estar.

Lo más notable de los muertos es el poco sitio que ocupan. En balde será que sobre algunos se acumulen el mármol y los hierros: todos caben en un espacio algo mayor que la funda de un paraguas. Y lo inconcebible es que en tan poco lugar quepa, además del cadáver, la verdad mayor y más suntanciosa de la vida.

Nuestro cementerio de Colón es inmenso; tan grande que, cuando se haya tragado la actual población viviente de la Habana, todavía tendrá agujeros que ofrecer a los que aun no han nacido.

Como posee un gran paño de terreno virgen de pico y pala, lejano está el día en que pueda surgir el problema del reparto de las tierras entre los muertos. Ese drama no se da sino entre los vivos, que necesitan de mucha para pasear su vanidad y estupidez.

Tarde era ya cuando, cambiando la muerte por el dolor, abandonamos el Cementerio y nos internamos en la Habana. La ciudad ofrecía el movimiento y la agitación de las seis de la tarde. ¡Tanto luchar, pensábamos, tanto moverse y afanarse en ruda guerra para alcanzar, como expresara el poeta:

"una mísera tumba que se cierra
con un poco de tierra
y otro poco de olvido"!

SUMARIO

A.—Automóviles Circulados . . . 22
—A Través de la Vida . . . 13
C.—Casos y Cosas . . . 2
—Consejos Médicos . . . 7
—Correo Aéreo . . . 6
—Crónica Social . . . 18
—Cartel del Día . . . 8
CH —Choferes (Noticias) . . . 22
D —Defunciones . . . 13
EDITORIAL . . . 14
—Estado (Secretaría) . . . 2
G —Gaceta . . . 22
—Ganado (Marcas) . . . 2
H.—Habaneras, 5, 7, 9 y . . . 11
—Hacienda . . . 3
J.—Juzgados de Instrucción . . . 3
M.—Mercantil . . . 10
—Mataderos . . . 3
—Movimiento Marítimo . . . 22
O.—Obras Públicas . . . 6
P.—Palacio . . . 13
—Puerto . . . 3
—Provincias (Inf telegráfica) . . . 8
R.—Religiosa (Información) . . . 6
—Reclamados . . . 7
—Radio y Electricidad . . . 10
S —Sociedades Españolas . . . 4
—Secreta (Policía) . . . 7
T.—Teatros . . . 8
U.—Universidad . . . 28
V.—Viboreñas . . . 4
Y.—Yacht Club (Banquete del Instituto de Derecho. Palabras del General Machado . . . 11

325 MIL PESOS EN LOS IMPRESOS DE LAS TARIFAS

WASHINGTON, noviembre 1 AP. Hoy se ha sabido por estimados extra-oficiales que el costo de la impresión de documentos relacionados con las tarifas, es ya de más de 325 mil pesos. En esta cantidad no se incluye la impresión de los Diarios de Sesiones de las dos Cámaras, que cuestan a razón de 52 pesos por página.

EL 'BAHIA' ESTA EN WASHINGTON

Pertenece a línea New York, Río Janeiro, Buenos Aires

WASHINGTON, Noviembre 1. (A P.)—El aeroplano anfibio Sikorsky Bahía, de la línea Nueva York, Río de Janeiro y Buenos Aires, visitó hoy esta capital, en viaje hacia Sur América. El aeroplano estuvo solamente una hora en la estación naval de Anacostia, donde sus compases fueron compensados, siguiendo después vuelo al Sur. Los aviadores pernoctarán en Norfolk, Virginia.

El "Bahía" es el tercer aparato de pasajeros de la línea. El primero, nombrado "Montevideo", presta ya servicios entre las capitales uruguaya y argentina. Y el segundo, "El Buenos Aires", sufrió averías en la Habana, recientemente, y está ahora reparándose en Pensacola.

REDUCCION EN EL REICHSBANK

La comisión acordará que no exceda del uno y medio

BERLIN, Noviembre 1. (AP.)—En fuentes de información muy fidedignas se dice que la reducción del tipo del Reichsbank que se acordará en la reunión de su comisión central, el sábado, no excederá de un medio de uno por ciento. La reunión ha sido anunciada "para estudiar la situación que ha surgido, en vista de las reducciones de los tipos de descuentos en Londres y Nueva York."

NUEVA ORLEANS, noviembre 1. AP.—Hoy fué inaugurada en esta ciudad la reunión anuala del Consejo Nacional del Café. Participaron los representantes de seis asociaciones cafeteras diferentes.

Continúa la División de los Senadores a Causa de las Nuevas Tarifas

TODOS LOS ESFUERZOS REALIZADOS CON EL FIN DE ACTIVAR EL TRABAJO LOS DIAS QUE FALTAN Y LA INDICACION DEL PRESIDENTE HOOVER, SON NULOS

CONTESTA MR. SMOOT AL "MINNEAPOLIS TRIBUNE"

FORMIDABLE DEBATE EN EL SENADO ENTRE LOS PARTIDARIOS DE QUE SE APRUEBEN LAS TARIFAS Y LOS PARCIALES DEL SENADOR SMITH, OPUESTOS

WASHINGTON, noviembre 1. AP Las conferencias celebradas hoy con el fin de adoptar alguna decisión que sirva para acelerar la aprobación de los aranceles.

Algunos de los republicanos "regulares" han lanzado la idea de que probablemente se lograría ganar terreno si se nombrara una comisión de dos senadores por los demócratas, dos por republicanos regulares y dos por los republicanos independientes para que estudiasen y aprobasen, en nombre de la Alta Cámara, todas aquellas partidas del arancel sobre las que no se espera una gran discusión, dejando las restantes al Senado.

El senador Simmons, leader democrático, recomienda que demócratas y republicanos independientes se pongan de acuerdo sobre cada una de las partidas del arancel y luego den a conocer su plan a los republicanos regulares.

CONTESTA SMOOT AL «MINNEAPOLIS TRIBUNE»

WASHINGTON, noviembre 1 AP. El senador republicano Smoot, en una carta dirigida a F. E. Murphy, director del Minneapolis Tribune, dice que es de lamentarse que ciertos senadores republicanos del oeste se encuentren poseidos de tal odio personal al Este industrial del país, que desconozcan las promesas hechas por el partido Republicano.

«El proyecto de ley de Aranceles —dice el presidente de la Comisión de Hacienda—es en su origen una promesa del partido Republicano.

SMITH COMBATE LA ELEVACION DE LOS ARANCELES INDUSTRIALES.

WASHINGTON, noviembre 1 AP. Dos demócratas del Sur, Ransdell de Louisiana y Smith, de Carolina del Sur, fueron las figuras centrales del debate que ocurrió hoy en el Senado. El senador de Louisiana apeló a sus compañeros de partido, con el fin de que contribuyeran a la aprobación de los Aranceles.

Ransdell recomendó a la minoría que atendiese las excitaciones que hizo Alfred E. Smith, porta-estandarte del partido, en la última campaña, manifestándose contrario a que la política juegue papel alguno en la confección de las tarifas.

Después que terminó su discurso, hizo uso de la palabra Mr. Smith.

Aseguró que la elevación de los Aranceles solo servirá para aumentar el costo de la vida y reducir los salarios para la mayoría de los trabajadores.

«¿Creen nuestro gobierno y nuestra prensa,—dijo,—que lo único que debe tenerse en cuenta en la nación es la industria altamente protegida y fabulosamente próspera a la que no debe perturbarse en su pródiga acumulación de riquezas, o bien quieren decir que se trata de engañar al pueblo?

Un Abogado es Aplastado en Chicago

Dos bloques de cantería de un escala-cielos le cayeron cerca

LO ALCANZO UN PEDAZO

Los fragmentos causaron lesiones y mucho destrozo

CHICAGO, noviembre 1. (AP.)—Dos enormes bloques de piedra de cantería se safaron de las cadenas cor que una gigantesca grua los elevaba a uno de los pisos altos de un escala-cielos en construcción, cayendo al pavimento de la calle, en una esquina muy transitada. Las dos macizas piedras, que se hicieron pedazos, pusieron en desordenada fuga a numerosos transeuntes. Uno de estos Henry A. Berger, notable abogado y miembro del Consejo Sanitario, pereció al recibir en el cráneo, con fuerza de proyectil, un fragmento. Cuando le recogieron del suelo Mr. Berger estaba muerto.

Una señora y su hija sufrieron lesiones al ser arrolladas por la muchedumbre. Un pequeño camión cerrado quedó destrozado y un automóvil de alquiler recibió un pedazo de piedra en el radiador, que quedó hecho trizas.

Otros muchos fragmentos pétreos destrozaron cristales y vidrieras próximas.

Mr. Berger iba caminando por la acera, junto al nuevo edificio en construcción, cuando ocurrió el accidente.

Resolución Contra el Senador Bingham

Enérgica resolución que ha presentado el senador Norris

CONDENAN SU CONDUCTA

Su actuación es contraria a la ética senatorial y a la moral

WASHINGTON, noviembre 1 AP. El Senador Norris, republicano y por Nebraska, presentó hoy al Senado una resolución en la que se censura en términos fuertes al Senador Bingham, también republicano y por el Estado de Connecticut. Norris pedirá a la Alta Cámara que vote sobre la resolución el sábado o el lunes.

El Senador por Nebraska decidió seguir adelante cuando Bingham declaró públicamente hoy que no tenía nada de que dar excusas, aludiendo a que Norris retenía su resolución, para darle una oportunidad de explicar ante el Senado sus relaciones con la Asociación de Fabricantes de Connecticut, uno de cuyos empleados (Charles Eyanson), le ayudó a redactar parte de la ley de tarifas actualmente en discusión. La moción de Norris es la primera de su clase que se presenta al Senado en 27 años.

La parte dispositiva de la Resolución dice:

«Que la acción del Senador por Connecticut, Mr. Bingham, haciendo que Mr. Charles L. Eyanson figurase en los records oficiales del Senado en los momentos y en la forma que se expone en el informe de la subcomisión de la Comisión de Asuntos Judiciales, es contraria a la buena moral y a la ética senatorial, y tiende a deshonrar y dañar la reputación del Senado. Por ese motivo se condena la conducta del Senador Bingham".

El senador Fess, republicano por Ohio, pidió a Mr. Norris que difiriese la consideración del documento hasta el sábado, a lo que accedió el interpelado. Mr. Fess celebró después una conferencia con Norris para pedirle que suprima de la resolución las palabras «desaprobado» y «se condena".

Esta noche no se sabía si Mr. Norris había accedido a ello. Se sabe que el Senador por Nebraska ha manifestado que no tiene animosidad ninguna contra Bingham, aunque éste acusó a la comisión de asuntos judiciales de haber preparado contra él al grupo investigador de las influencias puestas en juego en favor o en contra de ciertas leyes.

Atentado en Ciudad Méjico

Un ex-jefe de policía a punto de ser acribillado a balazos

CIUDAD MEXICO, Noviembre 1. —(AP). —El general Antonio Ríos Zertuche, ex-jefe de la policía de Ciudad México, escapó hoy milagrosamente a la muerte en su hacienda cerca de Monclova, en el estado de Coahuila. Dos balas que disparó sobre él un asesino le perforaron el sombrero y otras tres se incrustaron en el automóvil, no haciendo blanco las dos restantes de la pistola automática que utilizó el agresor.

El general Ríos Zertucha ha recomendado a sus amigos de esta capital que pidan al Presidente Portes Gil garantías para su vida y dijo que su agresor se llama Jesús Verduzco.

Ríos Zertuche era íntimo amigo del difunto general Alvaro Obregón y fué nombrado Jefe de la policía de la capital mexicana inmediatamente después del asesinato de aquél.

UNA PROTESTA DE ALFRED E. SMITH

Por ciertas declaraciones del senador Cole Blease

NUEVA YORK, Noviembre 1. (A P.)—Comentando hoy la declaración del Senador Cole Blease, por Carolina del Sur, de que se está empleando madera rusa en la construcción de edificios que paga la Empire State, Inc., el presidente de ésta, Alfred E. Smith, ha manifestado esta noche:

"La Empire State, Inc., no construye edificios, ni compra materiales, ladrillos, mortero, acero o maderas. Nada sé de los materiales que se usan en un edificio. Nuestro contrato con Starrett Bross es para que nos sea entregado ya concluído, un edificio, por una cantidad determinada".

Se Establecerá en Cuba una Importante Fábrica de Tejidos de Algodón, Hilo y Lana

Una acreditada y bien conocida firma alemana acaba de adquirir en Guanabacoa gran casa que ocupa una manzana

ESTARA FUNCIONANDO EN FEBRERO PROXIMO

Esta fábrica de tejidos en gran escala no sólo abastecerá el mercado nacional sino los de Centro y Sur América

Una respetable entidad comercial radicada en Alemania y cuyo envidiable crédito han fomentado sesenta años de ininterrumpida labor, se establecerá en Cuba. Esta firma se dedica a la fabricación de toda clase de tejidos de algodón, hilo y lana.

La noticia, pues, que ayer circuló en los centros mercantiles, provocando los más favorables comentarios, se ha confirmado plenamente.

Y sabedores nosotros de que el conocido corredor de esta plaza señor Lorenzo S. Salmon, había intervenido en la compra de una finca con destino a la referida firma, nos acercamos a su bufete:

—¿Es cierto—preguntamos— que usted ha comprado para una firma de tejidos?...

—Sí, es cierto. He adquirido por orden de esa entidad comercial, una casa en el pueblo de Guanabacoa, en la calle de Barreto número 100.

—¿Es grande la finca?

—Ocupa toda una manzana.

—Y es en ella, naturalmente donde se instalará la fábrica de tejidos.

—En ella, sí señor. En los primeros momentos y una vez en marcha la manufactura, los fabricantes se dedicarán a llenar las necesidades locales. En seguida y como ampliación del negocio, harán exportaciones.

—¿A dónde?

—A países de América Latina Méjico, Guatemala, Nicaragua, Honduras, Santo Domingo, Haití, Ecuador, San Salvador, Panamá. En suma unos catorce mercados.

Y el señor Salmon agregó:

—La escritura de venta del inmueble se firmó en la notaría de los abogados Agüero y Lamadrid. La finca es de mampostería, de cimientos fortísimos y paredes resistentes. Es una vieja construcción española.

—¿Y sabe usted qué circunstancia especial ha impulsado a esos industriales a establecerse en Cuba?

—Le diré: La idea de radicarse en Cuba es el resultado de un largo y cuidadoso estudio. Antes de llegar aquí y durante mucho tiempo expertos a la orden de esa firma recorrieron casi toda la América buscando en ella el mejor país para desarrollar una industria poderosa, fuerte y grande. En Cuba hallaron lo que perseguían. Han llegado a la feliz conclusión de que nuestra Isla no tiene paralelo en tal sentido. Nuestra situación geográfica es única. Estamos en el centro de todas las corrientes mercantiles. Desde Cuba, esa firma alemana puede recibir lana de Australia, del Perú; lino de sus plantaciones en Europa; algodón de la Carolina del Sur; y desde Cuba pueden enviar en seguida sus manufacturas a Centro América, a las Antillas.

—¿Las maquinarias son europeas?

—Europeas y norteamericanas. Hay encargos en Alemania y hay encargos en los Estados Unidos.

—¿Y funcionará la fábrica?

—En febrero de 1930.

—¿Tan pronto?

—Tan pronto, sí señor.. Le diré que hasta hay pedidos del exterior para el mes de marzo y abril.

—Pero...

—Esta firma hace sesenta años que funciona y que tiene relaciones comerciales con los países de la América Latina.

—Habrá que hacer el edificio de la fábrica...

—Eso no es cosa mía. El señor Emilio Soto, arquitecto, le dirá.

Y fuimos a visitar al señor Soto. Este dijo:

—Soy en efecto el arquitecto encargado de adaptar la casa Barreto 100 que ocupa una manzana en Guanabacoa. Adaptarla nada más a las necesidades de la manufactura de tejidos. Porque la casa es hermosa, posee buenos cimientos y se encuentra en condiciones excelentes.

El repórter ha logrado conocer exactamente el nombre de la firma alemana. Tiene radicaciones familiares en Cuba, pero obediente a la encomienda de personas interesadas, silencia hoy este nombre.

N. de la R.

No puede negarse que la noticia que antecede ha de satisfacer plenamente a nuestra sociedad, porque el establecimiento de esta nueva importante industria abre el camino a otras más que hallarán en Cuba mercado propio y condiciones magníficas para la exportación.

Decididamente nuestra República sin abandonar el puesto que, como productora de azúcar se ha conquistado paso a paso en el mundo renuente a ceder un palmo del terreno q. dedica a la siembra y cultivo de la caña en favor de otro fruto alguno firme, entera inconmovible en su empeño de mantener en cualquier momento y a todo trance la más alta posición entre sus competidores azucareros; dispónese sin embargo a explotar con el mismo entusiasmo que puso en la sacarina, otros veneros de riquezas que multipliquen sus actividades y le permitan de este modo hacer más diversa su potencia industrial.

La instalación de esta nueva industria, tiene según los antecedentes probados, un radio de acción continental; y constituye, por la índole de la misma, un positivo progreso en este nuestro espléndido desenvolvimiento industrial. Además, no es un tanteo susceptible de fracaso. La competencia, intelectualidad, experiencia, solvencia y capacidad de los que emprenden ese fructífero derrotero, garantizan una victoria cierta.

Para bien de todos.

LA ACTUALIDAD EN ROTOGRABADO

Con una plana dedicada a la próxima boda del Príncipe Humberto de Italia con la Princesa María José de Bélgica, y distintas informaciones de palpitante actualidad, integramos la sección que dedicamos habitualmente a los típicos extranjeros, a más de la acostumbrada información cinematográfica.

Entre los sucesos de actualidad local se destacan la llegada a la Habana del ilustre Prócer Dominicano, General Horacio Vázquez, Presidente de la República, y el arribo del Coronel Pablo L. Sidar, "As" de la aviación mexicana, que está realizando con brillante éxito un vuelo de confraternidad continental americana.

Busque Vd. nuestro suplemento en Rotograbado de mañana.

NUEVO SERVICIO BOSTON-HABANA

El alcalde de Boston envía una carta al de la Habana

Continuando el cumplimiento del amplio programa de cooperación entre los ferrocarriles y los aeroplanos, ayer quedó inaugurado el servicio aéreo-ferroviario entre Boston y la Habana mediante la New York New Haven and Hartford y la Pan American Airways Inc.

Como se ve, es la repercusión de lo verificado ayer mismo entre la P. A. A. y los Ferrocarriles Consolidados de Cuba.

De la inauguración del servicio Boston Havana, dará fe en Cuba, viniendo hoy por la vía aérea desde la Atenas Norteamericana el ilustre periodista Mr. Daniel Rockford, editor del Boston Transcript, quien trae una carta autógrafa del alcalde de Boston para el Alcalde de la Habana.

Mañana a las Siete A. M. Presentará Tardieu Nuevo Gabinete Francés

PRESCINDIENDO DE TODA CONVENIENCIA DE LOS PARTIDOS, ANTE EL SUPREMO INTERES DE LA NACION FRANCESA, NO SE ATENDERA MAS QUE A ESTE

ROMPE LA COSTUMBRE DE CONFERENCIAR CON LIDERS

TARDIEU SE PROPONE MANTENER EN LA CARTERA DE ESTADO, A BRIAND, Y A CHERON, LOUCHEUR, MAGINOT, Y LAURENT, EN LAS QUE DESEMPEÑAN

PARIS, Nov. 1 (AP).—André Tardieu, haciéndose cargo de una tarea en la que han fracasado otros dos políticos, aseguró hoy al Presidente Doumergue, que a las siete de la mañana del domingo presentará a su aprobación la lista de los nuevos Ministros.

Creyendo que los intereses de Francia, como nación, son mucho más importantes que los intereses de los grupos políticos, los elementos conservadores de la República apoyan a M. Tardieu.

Muchos creen que el sistema parlamentario de Gobierno, en la forma en que está organizado en Francia, atraviesa en estos momentos por una hora de prueba.

La tarea fué encomendada primeramente a los jefes del partido radical, Eduardo Daladier y Etienne Clementel, que fracasaron en su propósito, y el desacuerdo entre los jefes radicales ha trascendido a las filas, donde cincuenta Diputados del partido se separaron hoy de Daladier, para dar su apoyo al proyectado ministerio de Tardieu. Al mismo tiempo el grupo parlamentario radical ha concedido completa libertad de acción a sus miembros para que acepten o no carteras en el nuevo Gobierno.

El contraste con la costumbre en tales casos, que consiste en consultar la opinión de los jefes de los partidos políticos, M. Tardieu ha anunciado hoy con toda franqueza que escogerá a las personas que considere aptas para las carteras y capaces de mantener un sólido gobierno republicano, pero que no tendrá ninguna relación con los partidos.

"Si las personas consultadas tuviesen algunos escrúpulos de conciencia—dijo Tardieu—podrán conferenciar con sus respectivos partidos, pues no tengo ninguna objección que hacer a eso; pero a mí no se me da un comino las decisiones de los partidos y he decidido de una manera que no deje lugar a dudas, que no he de ver a ninguno de sus jefes".

Tardieu representó mucho tiempo en la Cámara a un grupo de análogas creencias a las del grupo senatorial que dirigía el ex-Primer Ministro Poincaré. El que parece llamado a regir los destinos de Francia es persona que conoce perfectamente los problemas nacionales e internacionales franceses, especialmente los que afectan a los Estados Unidos, donde fué Alto Comisario en la última parte de la Guerra Mundial.

Algunos de los escritores franceses condenan vigorosamente las maniobras políticas de los partidos en la Cámara de los Diputados, considerando inconcebible que se haya provocado la caída de un Gobierno por gusto, cuando se ha demostrado que el Parlamento no tenía preparado ningún sustituto.

León Bailby escribe esta noche: "El país ha estado viendo a los cangrejos devorarse unos a otros en el fondo de la cesta y anticipa el advenimiento de Tardieu con cierta satisfacción".

Sin embargo, no se notan temores y el pueblo francés parece negarse a tomar en serio la presente crisis. Acaso el pueblo esté de acuerdo con un experimentado estadista que dijo esta noche: "En Francia nos gusta arrojar a los gabinetes por la borda, por una razón o por otra, cuando dejan de agradarnos. Nosotros creemos que es mejor hacer demostraciones y pronunciar arengas en el Parlamento que dejar al pueblo que las haga en la calle. Francia, como otras naciones, se complace en jugar a la política mientras supremos intereses nacionales no peligran".

M. Tardieu parecía muy satisfecho cuando esta noche salió del despacho del Presidente Doumergue, diciendo a los periodistas que les permitiría la primera noche de descanso desde hace diez, pues de nada serviría trabajar la de hoy. "Mañana—terminó—será otro día"...

Algunos observadores creen que Tardieu solamente espera el resultado de la reunión de los del Partido radical, el sábado a las diez de la mañana, antes de anunciar quiénes formarán su Gabinete. Aquellos insisten en que Tardieu se presente al Parlamento con un Gobierno que pueda tener el apoyo de los radicales, como partido y como diputados individuales.

Parece muy probable que el nuevo Primer Ministro pretenda mantener a Briand en Relaciones Exteriores, Cheron en Hacienda, Loucheur en Trabajo, Maginot en Colonias y Laurent-Eynac en Aviación, o sea en las mismas carteras que desempeñaron en el Gabinete dimisionario de Briand.

Quebró una Importante Corporación

Arrastró a las subsidiarias en 30 estados. Canadá y C. América

NO PUEDE PAGAR

Su pasivo asciende a doce millones, pero es muy rica

MINEÁPOLIS, Noviembre 1. (A P.)—Una organización con más de $20,000.000, fundada por Wilbur B. Foshay, se declaró hoy en quiebra arrastrando consigo a las subsidiarias que tiene en treinta estados y en Alaska, Canadá y la América Central. Esta quiebra constituye el mayor desastre financiero en el noroeste.

H. H. Henly, vice-Presidente de la W. B. Foshay Company; O. M. Spratt, en representación de la Insurance Company y Mr. Joseph Chapman, banquero y comerciante de Minneapolis fueron los que se dirigieron al Juzgado para pedir el nombramiento de un administrador judicial para la compañía, señalando que el pasivo asciende a $12,000.000 pero que Foshay "se encuentra en posesión de grandes cantidades de acciones, bonos y pagarés que encuentra dificultad en vender.

Entre las propiedades de la Foshay Company figuran compañías telefónicas, de luz eléctrica, de agua de tranvías y de gas y en los últimos años adquirió tres bancos, dos en Minnepolis y uno en San Paul que han sido arrastrados a la quiebra.

Albert B. Fall Insiste en que es Inocente

Fué condenado a un año de prisión y multa de $100.000

TUVIERON CONSIDERACION

Estará en libertad mientras se resuelve una apelación

WASHINGTON, Noviembre 1.—(AP).—Albert B. Fall fué sentenciado hoy a un año de prisión y multa de $100.000 por haber aceptado un soborno por esa misma suma de su amigo Edward L. Doheny por concederle el arriendo de las reservas petroleras de Elk Hills.

El magistrado William Hitz permitió que Fall gozara de libertad provisional mediante la prestación de una fianza de $5.000 hasta que se vea la apelación que ha anunciado su abogado y dijo que si por el momento no comenzaba a cumplir la condena el exsecretario del Interior se debía a que su estado de salud es precario.

Hitz, al dar a conocer la sentencia, dijo que si Fall gozara de buena salud le hubiera condenado a tres años de prisión y multa de $300.000.

"Las palabras no pueden expresar mi asombro ante el reciente veredicto del jurado sosteniendo mi culpabilidad", dijo Fall al enterarse de la condena en su hotel. "Sé que soy inocente y que el sumario lo demuestra claramente. Todo me hace suponer que algún hombre fuerte del jurado hizo, dentro del secreto de las deliberaciones, que el resto del tribunal de hecho se volviera contra mí, por medio de argumentos injustos y nada honrados".

"Es posible—dijo más tarde—que el hecho de que yo pidiera dinero prestado fuese contrario a la ética. Realmente no pensé en tal cosa como ocurrió, pero nada justifica la acusación de que fuí desleal ni deshonesto como secretario del Interior y miembro del gabinete del Presidente Harding".

Fall denunció que se intente condenarle por cohecho.

"He cometido dos graves errores, siguió diciendo —el primero de los cuales fué adquirir la obligación y después tratar de ocultarla con una mentira. Si solamente yo sufriera las consecuencias de mis actos las cosas hubieran tomado otro sesgo diferente".

La Agricultura en E. Unidos

Menor producción y mejores precios la han favorecido

WASHINGTON, noviembre 1 AP. El Departamento de Agricultura declara hoy en su análisis de noviembre, que la menor producción y los mejores precios han colocado la agricultura norte-americana en una posición más fuerte que la que tenía hace un año.

Los precios de todos los grupos de productos agrícolas, exceptuando el de carnes animales, han aumentado desde principios de verano, dice el informe, y la única producción que ha sido mayor que la de 1928 es la del heno.

El buen tiempo reinante en septiembre no favoreció las cosechas de papas, granos, boniatos y frutas, menores que las del año anterior. Se calcula que el rendimiento por acre de todas las cosechas combinadas, sea un promedio de 7 por ciento menor que el de 1928.

PLAN DE OBSEQUIOS A LAS DAMAS GENER-DIARIO DE LA MARINA

AUTORIZADO POR EL GOBIERNO PROVINCIAL

REMITENTE:
NOMBRE _____
DIRECCION _____
PUEBLO _____
PROVINCIA _____
ACOMPAÑO ____ CUPONES Y ____ CAJETILLAS

PARA QUE ESTE CUPON SEA VALIDO, NO DEBEN RECORTARSE SUS DOS MARGENES BLANCOS.

CONTRASEÑA

M.E.C.D. 2016

Hay que precaver a los niños contra el estreñimiento, tanto más cuanto que rara vez lo confiesan. Cultívese la saludable costumbre de darles de vez en cuando este laxativo suave, refrescante y seguro.

"SAL DE FRUTA" ENO

Marca de ENO'S "FRUIT SALT" Fábrica

Las Nuevas Marcas Para el Ganado

Relación de las solicitadas últimamente en Agricultura

Se han concedido las marcas de hierro para señalar ganado que solicitaron registrar los señores: Silverio Hernández y Sosa, Enrique Leiva, Pantaleón Jiménez Blanco, José Cano Murillo, Pedro Hernández Palomares, José Reyes Naranjo, Pablo Vilorio Morales, Florencio Fernández, Santiago Caro Morejón, Justo Victorino Sánchez Castro, Wilfredo F. A. Marsán Rodríguez, Tomás Cabrera Vargas, María Suárez Miranda, Leda Lisa Muñoz, José Belén Martínez Gallardo, Ramón Trinchet, Juan Madrigal Cervantes, Santos Núñez, Juan Oliva Labrada, Julio Gálvez y Torres, Antonio Alvarez, Luis Antonio Díaz Oms, Bienvenido León González, Sucesión de Pedro Hernández Barreto, Felipe Martínez, Luis Magín Hernández, Prudencio Esteva Rodríguez.

Se han negado las marcas de hierro para señalar ganado que solicitaron registrar los señores: Aurelia Arévalo, Mariano Abstengo y Pérez, Emilio Martínez Sierra, Rita Vargas Bay y Juan Olimpo Perea.

Se han expedido los títulos de propiedad de marcas de hierro para señalar ganado a favor de los señores: Francisco Méndez Batista, Victoriano Morales Triana, Antonio Juelle, Juan Prieto Alemán, Manuel Mojena González, Ramón Pozo Pérez, Antonio Castillo Castro, Susano Peña, Isidro Marrero, Carlos Rubio Hernández, Caridad Reina Guerra, Manuel Díaz Torres, Francisco Zamora Calitre, José Ochoa Grave de Peralta, Pedro Angel Bello Quintero, Oscar S. Perdomo Varela, Concepción Romero Maquerra, Modesta Pascual, Isabel Alvarez, Martín Toledo y Compañía, José Manuel Paredes y Hno., José María Garcés, Pedro Rafael Quiñones y Hernández, Jacinto García Espinosa, Demetrio Martínez Casada, Gabriel Magadán González, José Selema y Cairuz, Inocencio Leyva Escalona, Felipe Méndez Cervantes, Carlos Mejías y Rodríguez, Mario Valdés Lafonte, Augusto Montalván Jiménez, Antonio Cabrera Valdés, Rosendo Morales Nápoles, José Morales Salazar, Miguel Alfonso, José María Herrero, Gerardo Cuevas Peralta, Juan Puertas y Barroso.

JARABE DE AMBROZOIN

TOS BRONQUITIS ASMA, LARINGITIS — JARABE DE AMBROZOIN — TOS FERINA TUBERCULOSIS AFECCIONES RESPIRATORIAS

AMBROZOIN

ALIVIA LA TOS Y LA RESPIRACION DIFICULTOSA, ESTIMULA LA EXPECTORACION, ALIVIA LA INFLAMACION REPRIME LOS SUDORES NOCTURNOS, FORTALECE LA RESPIRACION Y DOMINA EL DESASOSIEGO.

JARABE DE AMBROZOIN

AMERICAN APOTHECARIES COMPANY, New York.

CASOS Y COSAS

RASGO DE NOBLEZA

Pues, señor, la Parca fiera
puede venir cuando quiera;
la espero despreocupado,
pues ya estoy asegurado
para el día que me muera.
Es decir, yo no lo estoy,
porque realmente no soy
el que al fin disfrutará
de esos beneficios, ¡quia!
¡Si me los legaran hoy!...
Es cuestión muy discutida
lo del "seguro de vida".
¿Quién es quien me dice a mí
que asegurándome, así
me libro de la "Omicida"?
Al asegurarme yo,
no quedo seguro, no;
quien se asegura es aquel
a quien le queda el papel
que antes mi mano firmó.
Pero de todas maneras,
Puedes venir cuando quieras,
Sombra homicida y traidora,
que me hallarás como ahora
contento y sin "tembladeras".
Ya tu faz no me acoquina,
que el DIARIO DE LA MARINA
tiene bien asegurados
redactores y empleados,
sin que les cueste la "harina".

Sergio ACEBAL.

¿Ya usted compró "La Novela de un Hombre Insignificante?.. Piense en que puede agotarse la edición.

JABON SULFUROSO de GLENN

Contiene 33½% de azufre puro. (De venta en las Farmacias)

El azufre es un remedio eficaz para las afecciones de la piel. El herpe, barros, y varias erupciones escamosas disminuyen con el uso del jabón de Glenn, que limpia, desinfecta, blanquea y embellece la piel. Infinidad de personas lo encuentran exquisito

Para EL USO DIARIO-BAÑO-y CHAMPU

Algodón estíptico de Rohland, 25 centavos.

666

Es una prescripción para CATARROS, GRIPPE, FLU, DENGUE, FIEBRE BILIOSA y MALARIA

Mata los gérmenes

UN VIGILANTE HA SIDO GOLPEADO

Un hombre fué arrollado en la esquina de Obispo y Habana

El vigilante 1634, Arsenio Calderín, arrestó en la esquina de Gorgas y Consulado, a Oscar Rojas Valdés, de 24 años, vecino de Consulado 99, porque al requerirlo por estar interrumpiendo el tránsito, lo desobedeció.

Cuando Rojas llegó a la esquina de Agramonte y Teniente Rey, le dió una bofetada al vigilante, causándole lesiones de carácter menos graves, de las que fué asistido en el primer centro de socorro.

Rojas fué remitido al Vivac.

ARROLLADO

En el primer centro de socorro fué asistido Daniel Decter, de 49 años de edad, vecino de Aguiar 62, altos, de graves contusiones diseminadas por el cuerpo, encontrándose, además, en estado de embriaguez. Este individuo transitaba con dos amigos por la esquina de Obispo y Habana, siendo arrollado por el auto 38787, que manejaba José Monteavaro Iglesias, vecino de San Miguel 205, quien fué puesto en libertad.

LA IMPORTANCIA DEL AGUA PURA

Beber agua en general se trata como una cosa corriente por ser una de las necesidades más importantes de la vida.

Muy pocas personas comprenden la importancia de beber siempre una cantidad adecuada de agua buena.

Poland Water

(AGUA POLAND)

por muchos años ha sido famosa por su pureza. Se puede comprar en todos lados, embotellada, higiénicamente y está garantizada de llegar al consumidor con la misma pureza que deja el famoso manantial en Poland, Maine.

Depositarios y Distribuidores:

J. GALLARRETA Y Cía., S. en C.

Mercaderes Núm. 13.—Habana.

EN UNA CASA DEL MALECON EXPENDIAN DROGAS HEROICAS DE TODAS CLASES

Dos mujeres y un dentista que aparecen comprometidos en este delito, han sido detenidos por los Expertos, ayer

Un nuevo servicio de drogas realizó al medio día de ayer el Teniente Calvo, Jefe de la Sección de Expertos.

Auxiliado de los Expertos Rafael Castro, Miguel Balmaseda y Alberto Izquierdo, se personó en la casa Malecón número 38, segundo piso, residencia de Magdalena Sánchez y Chamizo o Maddalena Viñas, natural de Pinar del Río, de 47 años y de estado viuda, con noticias de que en la misma se expendían drogas heroicas en gran escala.

EL REGISTRO

El Teniente Calvo, previo mandamiento de entrada y registro que le fué librado por el Juez de Instrucción de la Sección Segunda, se personó en la expresada casa verificando un minucioso registro, que dió por resultado la ocupación de doce pomos, tres de ellos llenos de cocaína y un paquete conteniendo pedazos de opio; un pomo grande con residuos de cocaina y dos fórmulas expedidas por el doctor Antonio Fernández, dentista y vecino de 10 de Octubre número 603.

Según hace constar por la policía las drogas ocupadas se encontraban depositadas dentro de un cestico, que estaba situado en el chifonier de la primera habitación, en la que pernoctan la señora Magdalena y sus hijas.

En un escaparate que está situado en el comedor de la casa, los Expertos lograron ocupar el pomo de cocaina y las dos fórmulas haciéndose constar que la señora Magdalena al darse cuenta de la presencia de la policía y de sus propósitos, arrojó al patio el pomo de cocaina y apoderándose de la fórmula expedida por el doctor Fernández, a la candela, de donde fué extraida por el Experto Balmaseda, pudiendo leerse que está firmada por el propio doctor Fernández, y en la que expide una fórmula de un gramo de cocaina para uso profesional, teniendo fecha 21 de Octubre de 1929.

UN INFORME

En un informe rendido por el teniente Calvo con relación a estos hechos, hace constar, que sirvieron como testigos al registro efectuado, los señores Francisco Arango Hernández y el chofer Manuel Lamas, los que presenciaron la ocupación de la droga mencionada y el acto realizado por la señora Magdalena, para hacer desaparecer la fórmula por medio del fuego.

También hace constar el teniente Calvo en su informe, que según ha podido comprobar en sus investigaciones, Magdalena se encuentra de acuerdo para la expedición de dichos productos narcóticos, con la conocida expendedora nombrada Nieves Rodríguez y Herrera, vecina de Curazao número 32, contra la que se instruyen actualmente varias causas por hechos análogos con el doctor Antonio Fernández Quintana.

AL VIVAC

Presentada Magdalena ante el Juez de Instrucción de la Sección Segunda, doctor Domingo Morales, dispuso, en vista de las pruebas aportadas por los Expertos su ingreso en el vivac por todo el tiempo que señala la Ley, así como el arresto del doctor Fernández y de la Nieves Rodríguez.

Anoche el Teniente Calvo y sus subalternos, arrestaron al doctor Fernández, que se encontraba en su domicilio, siendo conducido a la Sección de Expertos, donde permanecerá hasta la mañana de hoy, que será presentado ante dicha autoridad judicial.

ARRESTO DE DOS ACUSADOS

Los Expertos Izquierdo y Llorente, procedieron al arresto de Pedro Quintero Pérez, natural de Sagua la Grande, de 52 años de edad, jornalero y vecino de San José número 117 y de Gaspar Elejarde García, de la Habana de 20 años de edad y con domicilio en Recurso número 22, por haber podido comprobar en sus investigaciones que fueron los autores del hurto de gomas de automóvil por valor de 200 pesos del garage que está situado en San Francisco número 17, de la propiedad de Víctor Delgado Ruiz, que con fecha 29 del pasado mes, formuló la correspondiente denuncia. Los acusados fueron puestos a disposición del juez de Instrucción de la Sección Cuarta.

DENUNCIA DE AMENAZAS

En los Expertos se personó Leonor Blanco Lemus, natural de España, de 29 años de edad, vecina de Curazao número 14, denunciando que recientemente fué acusada por su esposo Manuel Sánchez Vázquez, vecino de Guanabacoa, de un delito privado, por el cual fué procesada con 200 pesos de fianza por el Juez de Instrucción de Marianao; que con tal motivo dos de sus menores hijos fueron entregados a su cónyuge, quie se los volvió a entregar y en el día de ayer, su citado esposo se personó en su residencia, amenazándola con acabar con todos ellos y temerosa de que pueda llevar a cabo sus propósitos determinó poner el hecho en conocimiento de la policía.

SE CAYO DE LA ESCALERA

Al caerse de la escalera de su domicilio, se produjo lesiones de carácter grave, de las que fué asistida en el primer centro de socorros la menor Esperanza Vázquez. Del hecho conoció la segunda estación, dando cuenta con todo lo actuado al señor Juez de Instrucción de la Sección Primera.

VISITA DE LOS SEÑORES QUEVEDO Y ACOSTA

Hemos recibido la visita del Sr. Joaquín M. Quevedo y del Sr. José Acosta, quienes, con residencia oficial en los EE. UU., viajan, procedentes de Sur América, de vuelta a sus respectivos centros de producción artística.

El Sr. Quevedo, tenor de bien cimentada nombradía ex-flautista solista de la Banda de Sousa, y ex-director de la Hamilton Symphony Orchestra del Canadá, han sido ampliamente atendidos por las organizaciones musicales de la Habana.

Nuestra bienvenida.

MATANCERAS

LOS FIELES DIFUNTOS

El día de los muertos.

Cuantos, cuantos nuevos moradores en el presente año, en aquel recinto de San Carlos Borromeo, sitio de paz, de reposo eterno, lecho del sueño de que no despertamos jamás.

De visita a los Cementerios la fecha de hoy.

De piadoso recuerdo para los que ya no existen, para los que nos abandonaron y rindieron su tributo a la madre tierra.

Discurriendo por aquellas avenidas, pobladas ayer, de los que a los suyos allí acudieron a rendir tributo, pensaba en Nena Menéndez de Zabala, baja de este año de mil novecientos veinte y nueve, en Lola Madrid de Tapia, sobre cuya sepultura están aun frescas las flores que la acompañaron al morir, en Juan Manuel Prendes, rendido a la mitad de la jornada, arrebatado a la vida en plena floración, Don Pedro Horta cuya muerte tan hondamente conmovió a esta sociedad y Pedro Lamothe, Eugenio Mauzurieta, Carlos Cuni, tumbas todas que se abrieron en el presente año, moradores de la Metrópolis que recibían su primer visita de difuntos, en este 1929.

Florecían sobre esas sepulturas las rosas bañadas en lágrimas.

Y en cuantas otras prendía la yedra del olvido la tristeza de su abandono.

Cuanta desolación en torno a esos muertos.

Sus losas agrietadas las malezas cubriendo los mármoles, la ingratitud estampada a su frente.

El olvido,—el olvido que es tiempo—reflejado en aquel doliente abandono.

Recemos hoy por nuestros muertos.

Por que es la oración, la única flor que llega hasta el cielo.

La que no pierde perfume, ni se mustia, ni se marchita.

EN VISPERAS

De una grata visita.

De las que nos hace mañana en excursión nutridísima el Canarias Sporting Club que viene a Matanzas con el propósito de develar una lápida en que constan los nombres de las treinta primeras familias pobladoras de esta ciudad.

Se les prepara un entusiasta recibimiento.

Al que han cooperado las autoridades locales, prestando su apoyo y su interés a los organizadores de dicha excursión.

Para el almuerzo de Monserrat se ha hecho una selecta invitación, así como para la velada de Sauto, en la que recitará la Oda que expresamente ha escrito para dicha fiesta, el poeta Nacional, Bonifacio Byrne.

El Ateneo Canario de Cuba, del cual es Vicepresidente el Reverendo Padre Diego, Párroco, que fué por muchos años de la Iglesia de San Juan de Pueblo Nuevo, patrocina estas fiestas llamadas a gran esplendor.

Ofrecídome el programa por el Padre Diego, a la hora que escribo estas líneas no ha llegado aún a mis manos, causa por lo que me veo imposibilitado de insertarlo aquí.

LA SRA. DE SCHWEYER

Rosa Cuní.

Se encuentra en la Habana desde hace días la distinguida dama que fuera a ponerse en manos de eminentes especialistas que aliviaran su quebrantada salud.

Un desolador diagnóstico fué hecho en los primeros momentos sobre la dolencia que aqueja a la referida dama, pero radiografías y exámenes efectuados después, destruyen la impresión dolorosa que en un principio se abrigó.

Para un médico matancero de tantos prestigios como el doctor Antonio Font Tió, el caso de la señora de Schweyer constituye un gran triunfo.

Se diagnosticó por otros compañeros un caso de fibroma en la señora Cuní, y desde el primer momento estuvo inconforme Font con dicho diagnóstico, confirmándose ahora su autorizada opinión.

Hay que reconocerlo así.

DE VIAJE

Unos caros amigos.

Los esposos María Luisa Volado y Raúl Valdés Ricci que nos abandonaron ayer para disfrutar de las vacaciones que anualmente concede el National City Bank a sus empleados.

Pasarán una temporada en Güines.

Regresando a Matanzas a fines de Noviembre.

Séales gratísimas a Raúl y María Luisa sus vacaciones en la Villa del Mayabeque.

EL DR. CABARROCAS

Ya en su casa.

Desde ayer están instalados en su señorial residencia de la calle de Maceo el doctor José Cabarrocas Mijenes y su distinguida esposa Adriana Beracierto.

Abandonaron la casa de Versalles donde pasaron el verano y donde convalecía el ilustre jurisconsulto de la grave enfermedad que lo aquejó y que aún lo hace sufrir grandemente.

Sepan los amigos de los esposos Cabarrocas-Beracierto de su traslado.

OPERADO

En la Habana.

Lo fué antier el hijo que es adoración de Jou Massaguer, el popularísimo Cronista sportivo.

Un caso grave de apendicitis.

Del que fué intervenido en la Clínica de Reyes del Vedado, por los eminentes médicos de la casa.

Que el mejor de los éxitos corone dicha operación, son los votos que formula el cronista, buen amigo de los Massaguers.

LAS SRTAS. DE LA CARIDAD

Preparan su fiesta anual.

Han comenzado ya los ensayos de los distintos números que han de integrar el programa de la velada que todos los años por este tiempo, ofrecen las Señoritas de la Caridad para allegarse fondos con que socorrer a los cientos de pobres que figuran inscriptos en sus listas.

Una fiesta que es ya tradicional y a la que concurre la sociedad de Matanzas en pleno, alentadora de los fines altruista y humanitarios que persiguen esas Hadas buenas.

Uno de los coros que se presentará en la función de esa noche, está dirigido por Marina Puig, y es su música escrita expresamente para él, por el joven compositor matancero Luis Carballo.

Otros atractivos más se suman al interés de esa velada.

Cuyo programa completo publicaré muy pronto.

NUEVA RESIDENCIA

En la Playa.

Para la casa propiedad de la señora Viuda de Morales, María Teresa Estrada Zenea se han trasladado hoy los esposos Alvaro Iturralde y Anita Lorenza.

Desistieron de tomar la del señor Lecuona.

Y ayer mismo quedaron instalados en la número 101 de aquel caserío.

Directora la señora Lorenzo de la Escuela de la Playa que radica en los bajos de mi casa, goza en todo este vecindario de afectos y consideraciones grandísimas.

Su escuela se cita como modelo entre las de Matanzas.

Reconocido así por el señor Superintendente de Instrucción Pública, doctor Muñoz.

LA REVISTA DEL LICEO

Se pospone su tirada.

Para refundir en un solo número el que correspondía a Octubre y el de este mes de Noviembre.

Dificultades que no pudieron ser zanjadas a tiempo, han hecho que el administrador de la Revista señor Alcoser lo acordara así, con la anuencia del Director señor Lles.

Interesantísimo resultará el número que se repartirá este mes.

DE AMOR...

Grata nueva.

Por el caballeroso joven Luis Hardell y Gofill ha sido pedida la mano de la bella y graciosa señorita Mercedes Pineiro y Gómez.

Vecinita de Versalles la fiancee.

Y alto empleado del Juzgado Sur el rendido galán.

Para la enamorada pareja va aquí mi más afectuosa enhorabuena.

EL DOCTOR ESTORINO

De viaje.

Partió esta mañana para la capital el presidente de nuestro Liceo en compañía de su esposa Susana Simpson, de su hija la sentilísima Susy.

Una comida ofrece esta noche en Chanteau Madrid a tan distinguidos viajeros, el caro confrere Pablo Alvarez de las Cañas.

Comida precursora de la de mañana en "Cocofto", la hermosa finca del Senador Cuéllar, quien recibe en ella a un grupo distinguidísimo de nuestra sociedad para agasajarlo durante el día.

El Cronista, que se encuentra entre los invitados, faltará a esa fiesta por bien justificados motivos.

ON DIT...

Un próximo engagement.

En la noche de mañana domingo será pedida en matrimonio una graciosa y gentilísima mademoiselle por un correcto y caballeroso joven que presta sus servicios en la poderosa institución Banco del Canadá.

Una enlutadita encantadora la fiancee.

Apuesto, simpático y culto el galán.

Nada más diré por hoy, hasta el lunes, que despeje la incógnita.

EDUARDO ZAMACOIS

Hará el Tenorio.

Tomo la nueva del compañero Alfonso y la reproduzco complacidísimo, por lo que de interesante tiene.

Aceptado ha sido por el gran novelista el desempeño del importante papel en el drama de Zorrilla para la representación qu de esa obra hará el lunes 4 en el Teatro Sauto la Compañía de Béjar.

Zamacois en las tablas...

De confirmarse la noticoa no se cabrá en nuestro magno coliseo en la noche del lunes próximo.

ADORACION

Por Billie Dove.

Esa la film que se proyecta esta noche en la pantalla de Velasco, el favorecido teatro de frente al Parque.

Como sábado, tanto las tandas de la tarde como las de la noche han de verse concurridísimas por el selecto público que acude siempre en este día al Teatro Velasco.

El domingo, De Hombre a Hombre. Film de gran mérito.

LA MOT DE LA FIN

Capitula un compañero.

Pablo Sánchez, redactor de las "Neopoblanas" del periódico "El Comercio", ha pedido en matrimonio a la bella, muy elegante y muy simpática señorita Rosalba González.

Una parejita ideal.

A la que felicitan en estos momentos todas las Crónicas locales, sumándose con sus mejores votos a la ventura y la felicidad que hoy los rodea.

Pablo y Rosalba.

¿Cuándo la boda?

Manolo JARQUIN.

UNION NACIONAL DE DEPENDIENTES

Los de víveres al detalle tendrán mañana junta general

En el local de la Bolsa del Trabajo, Gervasio 149, celebrará mañana, a las 8 y media p. m. una importante Junta General la Unión Nacional de Dependientes de Víveres al Detalle, para discutir los asuntos que quedaron pendientes en la sesión anterior, y los Asuntos Generales.

DE LOS JUBILADOS Y LOS PENSIONADOS

El lunes 4 del mes en curso a las 3 p. m. y en el edificio del Gobierno y Consejo Provincial, celebrará la sesión reglamentaria el Consejo Directivo de la Institución de Jubilados y Pensionados del Retiro Civil.

DR. L. F. RODRIGUEZ MOLINA

CIRUJANO DEL "HOSPITAL CALIXTO GARCIA"

Profesor Titular de Enfermedades de las Vías Urinarias de la Universidad de la Habana.

Consultas: de 10 a 12 de la mañana y de 4 a 6 de la tarde

Lamparilla 86 y 88.—Teléf. A-8454.

Trajes de Invierno desde $9.95

A $32.50

ARMOURES
CASIMIRES
MUSELINAS
GABARDINAS
FRANELAS

PANTALONES DE FRANELA INGLESA $7.95

Como siempre, lo mejor por el precio más bajo.

LA CASA AMERICANA

GALIANO entre SAN RAFAEL y SAN JOSE.

Teléfono: A-3617.

Catarro de su Nene

Se alivia sin drogas al interior. Frótele VICKS VAPORUB

OBRA DE 3 MODOS A LA VEZ

ESPERANZA FIERROS C. F.

PARTOS

Midwife Levatrice

Teléfonos: A-8937, M-4670

Belnaza 36, altos, Principal

11784 5d-31 oc.

MARCAS Y PATENTES

Lorenzo S. Ruiz

—En práctica desde 1912—

Edificio Casteleiro, Departamento 401 Oficios 18. Cable y Telégrafo: "TRADEMARK"

Teléfonos: I-5960 y A 9746.

HABANA.

Esta oficina cuenta con archivo clasificado para la investigación de las marcas.

DR. PULGARON

Manzana de Gómez 465

Teléfono A-1862.

PRIMERA Y SEGUNDA ENSEÑANZA. ENSEÑANZA SUPERIOR Y LATIN.

Visitas y Avisos: de 6 a 7.

DR. P. M. SOUZA

Garganta, Nariz y Oídos. Hospitales de New York, Viena, Budapest. Habana. San Lázaro 226, de 2 a 4.

LA MAYOR

32 EDIFICIOS

600 EMPLEADOS

SARRÁ

DROGUERIA

ABIERTA TODOS LOS DIAS TODA LA NOCHE LOS MARTES

DE TURNO HOY

FARMACIA Dr. Penichet

BELASCOAIN y VIRTUDES

TELEFONOS U-7004 U-6855

FARMACIAS DE TURNO

SABADO

Dirección	Teléfono
HABANA	
Finlay 115	U-8712
Padre Varela 19	U-7004
Crespo y Refugio	M-4688
Padre Varela 117	M-4669
Paula 53	M-5462
Plácido 4 (antes Bernaza)	A-1235
Gral. Carrillo y Aramburo	U-6902
Gral. Aranguren y Condesa	M-4516
Máximo Gómez 563	M-4785
Zenea y Raimundo Cabrera	M-4684
Salud 45	M-5440
Avenida de Italia 129	M-2171
Ave. Menocal y G. Carrillo	U-6890
Gral. Aranguren y Aguirre	M-4540
Villuendas y Perseverancia	M-5020
Máximo Gómez 412	M-5371
Barnet y R. Martínez Alonso	M-5353
Merced núm. 92	M-4401
Gral. Q. Banderas 127	M-4379
Ave. de la República 265	U-6822
Ave. de la República 129	M-4271
Ave. de Menocal 72	U-6741
Esperanza 57	M-4034
Máximo Gómez 128	M-4988
Cárdenas 55	M-4501
Ricla núm. 15	M-4710
Hospital y Jovellar	U-6630
Luz y Compostela	No tiene
Padre Varela 110	M-4771
Avenida de Menocal 40	M-5057
Oquendo y V. Muñoz	U-6803
VEDADO	
Calle 12 y 21	F-6172
Calle 5 número 40	F-5872
Calle C Nº 147 entre 15 y 17	F-6138
Zapata entre A y B	F-6065
Calle G y 25	F-6030
Calle 23 núm. 393, esq. a 4	F-6120
Línea Nº 20 entre L y M	F-4240
VIBORA	
10 de Octubre y Ave. Acosta	I-7679
10 de Octubre y E. Palma	I-7756
Dolores y 15, Rto. Lawton	I-7471
Santa Catalina número 61	X-2317
10 de Octubre y Atlanta	I-7215
JESUS DEL MONTE Y SANTOS SUAREZ	
Libertad y Juan Delgado	I-7584
10 de Octubre 367	I-1492
Santa Emilia y Durege	I-7658
10 de Octubre 118	M-5303
Lacret número 20	I-7262
10 de Octubre 267	I-7795
LUYANO	
Fdez. de Castro y Concha	X-2292
Ulacia y Carretera de Güines	X-2389
Fernández de Castro 121	I-7452
CERRO	
Calzada del Cerro 815	I-7272
Moreno número 40	I-7410
Falgueras 15	M-5242
Calzada del Cerro 891	I-7242
Florencia y San Quintín	I-7555

NOTA.—Este grupo deberá prestar el servicio público todo el día y la noche de los Domingos siguientes: Enero 6; Febrero 17; Marzo 31; Mayo 12; Junio 23; Agosto 4; Septiembre 15; Octubre 27; Diciembre 8.

EXCEMICIDA

MADAME SENTOURE

Maravillosa pomada francesa infalible para eczemas, herpes, psoriasis, ácido úrico, etc, Poderoso específico para llagas, úlceras crónicas. ¡Cubas asombrosas! Venta: Sarrá, Johnson, Taquechel. Depósito: Máximo Gómez 412. Dr. Morist.

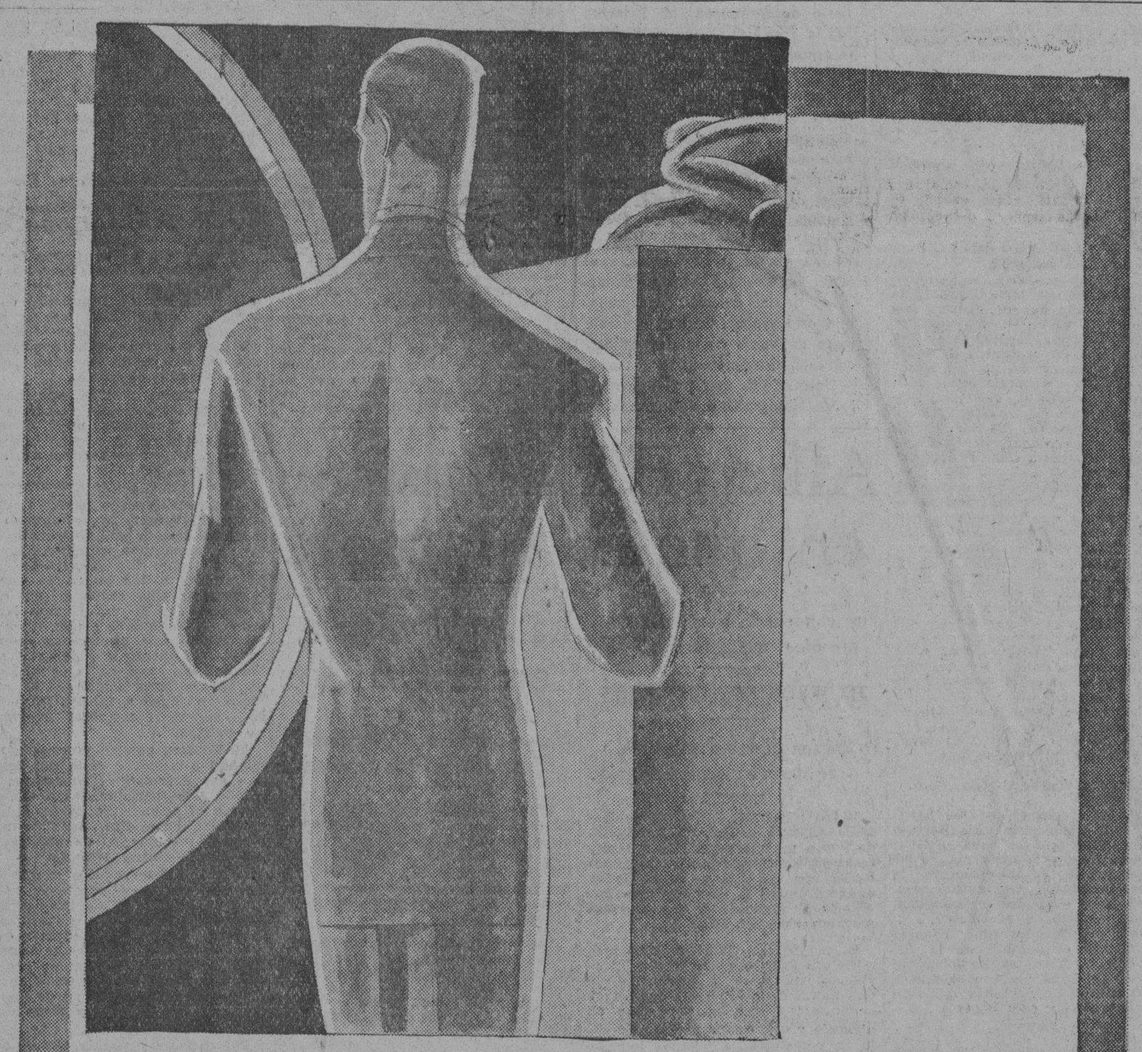

SU ROPA A LA MEDIDA

Ordénela ahora a esta su casa, para que la tenga oportunamente al llegar los primeros fríos.

Para servirle correctamente hemos importado una valiosa y completa colección de finos casimires ingleses, auténtica expresión de la moda actual. Sobre ellos nuestro experto cortador le confeccionará irreprochablemente su ropa a la medida.

Antigua Casa de J. Vallés

S. Rafael é Industria

ESCOBAR 78 A-4061

M.E.C.D. 2016

UNA EXCURSION DE AGENTES DE PASAJEROS DE E. U. LLEGO AYER

Los que embarcan en el vapor "Orizaba". Numerosas personas llegadas por la Florida y en el vapor "York"

HA TOMADO POSESION EL DR. VARONA GUERRERO

Cortesías de estilo se dispensarán al Ministro de los Estados Unidos en Chile, que llegará a la Habana, el día 5

EL YORK

Procedente de Bremen y escalas en puertos del norte de España llegó ayer tarde el vapor alemán York que trajo carga y 266 pasajeros para la Habana.

Llegaron en este vapor los Sres. el joven Arístides Agüero Jr., Emilia M. Breke, Marcelino Alvarez y familia; Emilia de Vera de Lens e hijo, Juan José Sicre y Sra., Enrique Caresa, Mercedes de Monrera, José Martínez García José M. García, Roberto Paz, Antonio Ortiz, Emilio Rodríguez, Juan Fonseca Martínez y familia, José Bustamante, Francisco N. Ruisánchez, Ricardo Torrano y otros entre ellos las jugadoras que vienen para el Frontón Habana Madrid.

LOS QUE VAN EN EL ORIZABA

En el vapor americano Orizaba embarcarán hoy para New York los Sres. Alfredo Dumois y familia, Ignacio Vernejo, Sra. Vda. de Aróstegui, América Fernández e hijas, Matilde Ortiz, Manuel Suárez y Sra., Guillermo Pérez Utrera y familia, Jorge de la Vega, Octavio Menéndez, Matías la Rosa, Alfredo Revans, Jacobo Janca y familia, Hilda Vázquez y otros.

TOMO POSESION EL DR. VARONA

Como se había anunciado, ayer tomó posesión del cargo de Administrador de la Aduana de la Habana, el Dr. Miguel A. Varona, quien se encontraba en uso de licencia.

Una sencilla y breve ceremonia se efectuó al entregar el Sr. Joaquín de Oro la Administración, pasando a su puesto de Administrador Delegado.

Se hizo un arqueo de la Caja que resultó desde luego normal.

LOS CORREDORES DE ADUANA

El próximo lunes, y en el local de la Asociación de Corredores de Aduana tendrá efecto el acto de colocarse un retrato del Presidente de dicha corporación Sr. Carlos de la Torre, para cumplir acuerdo de la Directiva de la Asociación y como prueba de aprecio hacia el Sr. de la Torre que durante varios años ha venido desempeñando con celo y desinterés ese cargo.

Como ese día el Sr. de la Torre celebrará su onomástico, en ese acto recibirá los saludos de sus compañeros por ese motivo.

LOS QUE EMBARCARON

Por la Ruta de la Florida embarcaron ayer Henry M. de la Motte, Francisco H. Gato, José R. Torres Montoro, Ana María Montero, Andrés Citarella, Aida Govín, Cecilia González, Alberto Mouri, Francisco Gómez y otros.

CORTESIA DE ESTILO

Se han dispuesto le sean concedidas las cortesías de estilo al Sr. Ministro de los EE. UU. en Chile Hon. William Gulbesrton que viaja en el vapor Santa María que llegará a nuestro puerto el día 5 del corriente.

SIGUIERON VIAJE

En el vapor Calamares siguieron ayer viaje los 22 médicos norteamericanos que van a Centro América, para estudiar enfermedades tropicales.

EL CUBA AMERICANO

Con 186 pasajeros y procedente de Tampa y Key West, llegó ayer tarde el vapor americano Cuba donde han llegado una nutrida excursión de agentes de pasajeros de los EE. UU. quienes pasarán una breve temporada en nuestra capital en la que serán atendidos por los propietarios de hoteles y ferrocarriles.

También han llegado en dicho barco la Sra. Mariana Seva de Menocal, esposa del General Mario G. Menocal, ex-Presidente de la República, los Sres. Máximo Rodríguez y Sra José M. Casanova, María Teresa T. de Giquel, Ernesto Romagosa y familia, Ramón Alonso y Sra. Carmen R. de García, Graciela M. de Torres, Juan J. Otero y Sra. Ramón Tapia y familia, Cristóbal de la Torre e hijos, Luis Comas, Margarita B. de Sánchez, José de los Ríos, Rafael L. Sánchez y familia y otros.

PASAJEROS DE LA FLOTA BLANCA

En el vapor Heredia que zarpará hoy para New Orleans, embarcaron el notable profesor de música nicaragüense. Sr. Luis Delgadilla, el Sr. Luis R. Millar, Administrador del Departamento de exportación de Mercury Mfg. Company, de Chicago, el Sr. Emilio E. Valdés Valenzuela, hijo del Jefe de Despacho de la Secretaría de Sanidad, quien va ingresar en la academia militar Gusp Col Military Academy Alden K. Morgan Charles N. Burt, George Parke, Thedore West, Oslas Wold y Sra. Raymond F. Harmes y Sra., Dr. Fred W. Bailey y Sra., B. Black Pedro C. Uriz y otros.

EL ALFONSO XIII

Según cablegrama recibido por el Sr. Manuel Otaduy, Agente de la Trasatlántica Española en la Habana, se sabe que el vapor correo español Alfonso XIII, salió de New York para España con carga y pasajeros, embarcados en México, Habana y New York.

EL MANUEL CALVO

También el señor Otaduy recibió un radiograma del capitán del vapor correo español Manuel Calvo, anunciándole que arribaría esta noche a nuestro puerto procedente de Barcelona vía Canarias y Santiago de Cuba y que trae 1300 toneladas de carga general y 27 pasajeros.

LE DIERON PAPAZO

Ayer tarde se encontraba el jornalero Juan García vecino de Armas número 6, en Lawton trabajando en los muelles de la Ward Line, carretillando sacos de patatas, cuando recibió un fuerte golpe en el ojo izquierdo y viendo que sin saber quién, le había arrojado con violencia una patata.

FFué asistido de una contusión de carácter menos grave en el ojo izquierdo.

HURTO DE UNA CACHUCHA

José Ignacio Vidal, vecino de San Lázaro número 112 dió cuenta a la Policía que le habían hurtado una cachucha de su propiedad que tenía fondeada frente al castillo de l aPunta, resultando que dicha embarcación la había cogido Francisco Castellanos sin ocupación ni domicilio, para atravesar la bahía, siendo arrestado por un cabo del Ejército.

LA CUESTION DE LOS POLIZONES

El Guardia Jurado número 1, de la Munson Line, procedió ayer al arresto de Mario Salazar Rivera, de 17 años de edad y vecino de Aguiar número 64, por que lo sorprendió en momentos que se introducía en el vapor americano Munargo para ir como polizón a los Estados Unidos.

Como el acusado dijo que había a bordo ya siete polizones más, el Sargento de la Policía del Puerto Pérez, y cuatro vigilantes practicaron en unión de la oficialidad del barco un registro sin encontrar a dichos polizones.

EL ESTRADA PALMA

El ferry Estrada Palma, llegó ayer de Key West, con 26 wagones de carga general.

EL SEATRAIN

El también ferry de bandera inglesa, Seatrain, llegó ayer de New Orleans con wagones de carga general.

EL PPACO

El vapor americano Paco, llegó ayer de New Orleans, en lastre.

SALIDAS

Ayer salieron los siguientes barcos, el Calamares para New York, el Munliste, para Tampa, el Princenton para Houston, el Governor Cobb, y el ferry para Key West, el japonés Xequekelle Maru, para New York.

FELIZ VIAJE

Por la vía de Key West y en compañía de su distinguida esposa, embarca hoy para New York, nuestro estimado amigo, Sr. Serapio J. Núñez, prestigioso hombre de negocios y Vicepresidente de la poderosa firma mielera de esta plaza "Old Time Molasses Co".

Feliz viaje deseamos a los distinguidos viajeros.

LA FEDERACION DE DETALLISTAS Y LA JORNADA DE LAS OCHO HORAS

Esta entidad acordó suscribir la exposición que será elevada al Senado para que no apruebe el proyecto que la establezca

ADHESION AL RECIBIMIENTO A BLANCO HERRERA

La rebaja de la tarifa de flúido eléctrico en los pueblos del Interior. Las infracciones del impuesto sobre la venta

En los salones del Centro de Detallistas de la Habana, bajo la Presidencia del señor Narciso Pardo Veira, Vice-Presidente primero que actuaba en sustitución reglamentaria en virtud de no haber podido asistir el Presidente en propiedad, señor Lucio Fuentes Corripio, estando la Secretaría a cargo del señor Antonio Pérez Manrique, se reunió el Comité Ejecutivo de la Federación Nacional de Detallistas, tratando importantes asuntos que afectan a las clases minoristas en general.

Entrando en el orden del día y despues de tratar sobre el nombramiento de las distintas comisiones que establece el Art. 17 del Reglamento del máximo organismo minorista, la Presidencia manifestó que era el momento propicio de comenzar las oportunas gestiones junto al Honorable señor Presidente de la República para alcalzar que las tarifas que rigen en las poblaciones del interior de la República resulten rebajadas como lo fueron los de esta Capital, remitiendo al Primer Magistrado de la Nación los datos de las Colectividades federadas, pues así lo interesó el Gral. Machado cuando prometió promediar en este asunto para que los minoristas de toda la República resulten comprendidos en la rebaja de la tarifa. La proposición de la Presidencia fué aprobada unánimemente y quedó comisionada la Mesa Ejecutiva del Comité para interesar la entrevista y llevar a efecto las gestiones y el señor Antonio Pérez Manrique para que confeccione la exposición que con todos los datos será elevada al Sr. Presidente de la República.

Se resolvió realizar una actuación junto a las firmas comerciales que mantinen depósitos abiertos para canjear mercancias por cajetillas o vales, lo cual viene ocasionando grandes perjuicios al comercio constituido por el alto volúmen de operaciones y la diversidad de productos que canjean tales depósitos. Esta resolución, que fué adoptada en el VI Congreso se pone ahora en vigencia por el Comité Ejecutivo al tener en su poder los datos de las casas que efectúan operaciones de esa clase.

Se dió cuenta que las penalidades impuestas a los detallistas de Cienfuegos por infracciones de la Ley del Tiembre, cuyo asunto fué también conocido por el VI Congreso, obtuvo una solución favorable.

El señor Secretario rindió informe de las gestiones que la Federación, con la colaboración de otros importantes elementos económicos que le prestaron la más eficaz ayuda, hizo para la promulgación de un Decreto Presidencial que condonara las penalidades impuestas por infracciones del Impuesto sobre la Venta y Entrada Bruta, actuaciones que se encuentran en un estado de espera por motivo del cambio de Secretario de Hacienda y de encontrarse el Dr. Ruiz Mesa en la labores de organización del Departamento, pero que en próxima fecha se reanudarán los trabajos para tratar de obtener la firma del citado Decreto de perdón.

La Junta Ejecutiva conoció una invitación de las Instituciones mercantiles que constituidas en Comité Conjunto vienen actuando para alcanzar que el Senado de la República no apruebe el proyecto de Ley que establece la jornada de ocho horas de trabajo para el comercio, dando fuerza legal a varios preceptos y disposiciones de verdadero perjuicio para el comerciante. En esa invitación se interesa el apoyo de la Federación a esas labores y la firma de la exposición que con ese objeto le será elevada a los Senadores de la República. Despues de un ligero debate en el que tomaron parte los señores Pardo y Pérez Manrique, el Lcdo. Adelardo Novo y el Dr. Juan José de la Riva se resolvió unánimente que el máximo organismo minorista acepte la invitación de referencia y tome parte en los trabajos que se efectúan, suscribiendo la exposición que ha de ser elevada a la Cámara Alta al iniciar sus labores legislativas.

Se decidió que la Federación se adhiera al recibimiento que le será tributado al señor Julio Blanco Herrera, el que próximamente ha de llegar de su excursión por España, recibiendo por ese motivo verdaderas pruebas de simpatía, en las que tomarán parte todos los elementos económicos y sociales.

Las Pensiones por Jubilación

Relación de las concedidas a los funcionarios públicos

Número de Pensiones concedidas por Jubilación de Funcionarios y Empleados Públicos: 190.

De los cuales fallecieron: 32, o séaese 16.74 por ciento de dicho número.

Número de Pensiones a familiares de los mismos: 145.

Total de las concedidas en el semestre: 335.

Número de Jubilaciones Voluntarias a Funcionarios y Empleados Públicos: 110.

Número de Jubilaciones Obligatorias: 80.

Total de las Jubilaciones concedidas: 190.

Número de las Jubilaciones y Pensiones concedidas por la Audiencia de: Pinar del Río: 9.

Por la Audiencia de la Habana: 203.

Por la Audiencia de Matanzas: 21.

Por la Audiencia de Santa Clara: 43.

Por la Audiencia de Camagüey: 16.

Por la Audiencia de Oriente: 43.

Suma: 335.

Suma de las cuotas anuales de Pensiones concedidas por Jubilaciones: $127.460.96.

Suma de las cuotas concedidas a Familiares: $79.081.87.

Ascendencia total de las cuotas de pensiones: $206.488.83.

El Sepelio del Señor Menocal

Distinguidos elementos le rindieron el último tributo

Anteayer tuvo lugar el acto de la conducción de los restos mortales, al Cementerio de Colón, del que fué hasta los momentos de su muerte, Secretario del Juzgado Municipal del Sur de la Habana, señor Alfredo G. Menocal y Averoff.

Asistieron a ese acto distinguidos elementos, que rindieron así último tributo a tan laborioso y honrado funcionario. Entre ellos figuraban el Senador Dr. Viriato Gutiérrez, el Representante Manuel Castellanos y numerosos compañeros del señor Menocal.

Para aclarar suposiciones que fueron hechas alrededor del misterio que envolvía el caso del señor Menocal, que fué hallado en estado comatoso en los salones del Juzgado, a donde fuera la tarde del domingo último, le fué practicada la autopsia, habiéndose comprobado que el motivo de su muerte obedeció a un derrame cerebral que se le presentó, probablemente, por su avanzada edad.

IGNORA EL NUMERO

Juan Pice Fernández, vecino de Muralla número 113, fué asistido de contusiones en la pierna derecha, las que sufrió al transitar por la Calzada de Puentes Grandes y ser alcanzado por un automóvil, cuyo número ignora.

UN HOMBRE HIRIO GRAVE A UNA JOVEN DE DOS DISPAROS, Y SE PRIVO DE LA VIDA

La lesionada había sostenido relaciones amorosas con el agresor y suicida, el cual pretendía volver a reanudarlas

VARIAS NOTICIAS DE LOS JUZGADOS DE INSTRUCCION

Vigilante acusado de coacción y agresión por un chofer. Guarda Jurado del Cementerio insultado y maltratado

AGREDIO A LOS VIGILANTES

Denunciaron los expertos Izquierdo y Llorente que al tratatr de detener en la calle de Aguiar, por habérseles hecho sospechoso, a Gustavo Varona Moncada, de Aguiar 4, les hizo una fuerte resistencia, tratando de agredirlos.

MUJER HERIDA A TIROS

Ayer a las doce del día el vigilante de la Policía Nacional de la tercera estación número 1 630, Domingo Pérez, de servicoi en San Lázaro y Aguila, fué avisado por un chauffeur de que en la habitación número 8 de la casa Aguila 1, había un hombre y una mujer heridos. Se constituyó en dicho lugar y auxiliado por varios vecinos y el chauffeur, condujo a Emergencias a la herida, que se nombra Julia Díaz Montalvo, mestiza, de 19 años, vecina de Aguila 11, y al segundo centro a Juan José Casañas Berrea, de a raza de color, de 23 años y vecino de Oquendo 14. La primera fué asistida por el doctor Castellanos de una herida de bala en la región coxofemoral derecho y contusiones y desgarraduras, y el segundo, que falleció en la mesa de operaciones, presentaba una herida de bala, orificio de entrada, en la región temporal derecha, y una contusión con gran hematoma en la región parietal izquierda. El vigilante ocupó en el pavimento un revóver Smith calibre 32 con tres casquillos y dos balas.

Se le ocuparon dos cartas, una dirigida a su madre Wenceslaa, de Oquendo 14 en la cual le dice que no tiene más remedio que matar a Julia y suicidarse después "porque su honor está en el suelo". La otra carta está dirigida a Isabel Montalvo, madre de Julia, y en ella le dice que se ve precisado a matar a Julia, a sus hermanas Panchita, Zoila y Clara, al esposo de ésta y a Oscar.

Cómo ocurrió el hecho.

Julia y Juan José tuvieron relaciones amorosas que terminaron a causa de la vida irregular de Juan José y por haber quedado cesante y no poder sostener a Julia, que se fué a residir a casa de su madre.

Juan José insistió en que ella debía irse a vivir con él, y hace próximamente un mes la amenazó cuchillo en mano y anteayer volvió a amenazarla con una navaja, diciéndole que solamente esperaría hasta ayer viernes para obrar. Ayer se presentó en casa de Julia se sentó en una silla en el patio hablando con ella que estaba sentada junto a la puerta de la habitación de Benito Zaldívar, que estaba con su esposa Asunción. Al abandonar la casa Benito, Juan José se levantó y sacando el revólver se dirigió a Julia diciéndole "Te voy a matar". Julia corrió a la habitación colocándose ante un altar de la Virgen de la Merced y Juan José disparó dos veces. Al caer herida, salió al patio y se disparó un tiro en la cabeza.

El cadáver fué entregado a los familiares de Juan José y hoy le será practicada la autopsia.

VIGILANTE ACUSADO ...

El chauffeur del auto 38570, Armando Llorens Montes de Oca, de Aguila 307, denunció que el vigilante 302, Braulio Alvarez, hallándose él en San José y Amistad, al costado del cabaret Infierno le impidió que tomara pasaje y además lo agredió. Estando denunciando el hecho en la estación, se presentó allí el vigilante referido con un certificado de lesiones leves en el cuello, que dijo le había causado el chauffeur, al que acusó de atentado. A pesar de ello, quedó en libertad el chauffeur.

AROLLADO POR UN AUTOMOVIL

En Paseo de Martí y Refugio, el auto 37951, que conducía el chauffeur Apolinar Couce, de San Nicolás 124, arrolló a Nemesio Alvarez Hernández, de Rancho Boyeros y de 62 años de edad causándole contusiones en la cabeza, fractura del húmero derecho y fenómenos de conmoción cerebral, siendo asistido en Emergencias por el doctor Castellanos.

Fué conducido por el vigilante 134.

El herido no pudo declarar. Lo hizo su acompañante y vecino Pedro González y González, que declaró que al atravesar Prado, su compañero, que se quedó detrás de él, fué arrollado por el auto referido. El chauffeur fué detenido.

FALSO INSPECTOR

El vigilante 1,945 fué avisado por el inspector del Ayuntamiento señor Carlos G. del Castillo de que un individuo se hacía pasar por inspector municipal, estafando a los comercaintes de la calle de Vives logrando detener en la bodega de Vives 134 al titulado inspector municipal Antonio Fernández Díaz según decía el carnet que aparece firmado por el secretario del Municipio, siendo su verdadero nombre Carlos Venero Torres, de Obrapía 69. Se le ocuparon documentos del Municipio, al parecer legítimos. Fué remitido al vivac. Se cree que el carnet sea legítimo habiendo el detenido colocado en él su fotografía.

CHAUFFEUR AGRESIVO

En la puerta del Cementerio de Colón, el chauffeur José Luis Cuervo Martínez que conduce el automóvil 16846, insultó y agredió, causándole lesiones leves, al guarda jurado de dicho cementerio Francisco González López porque lo requirió estando ordenando el tráfico en dicho lugar. Detenido por el vigilante 856, C. Gómez, fué remitido a vivac.

PROCESADOS

Fueron procesados por robo con $1,000 de fianza, Humberto González Zamora, alias El Mejicano, y José Pedroso.

DETENIDOS

Pablo Quintero Pérez, de 52 años, vecino de San José 117, y Gaspar Elejalde García de Recurso 22, en Aldecoa, fueron detenidos por ser autores del robo de gomas y accesorios por valor de 240 pesos del garage de San Francisco 17.

FALSA ACUSACION

Arsenio Alfonso, encargado del garage sito en Fraternidad 6, se presentó a la policía por haber sido acusado por Antonio Morales Rodríguez, de Zanja 237, cuarto 20, de haberle hurtado una fotografía y herramientas. Dice el acusado que esa acusación es falsa, y que esas herramientas y fotografía se las llevaron el acusador y Emilio A. Díaz del garage sito en Marqués González y San Rafael, acusándolo para desacreditarlo y perjudicarlo a él y al dueño del garage en que presta sus servicios. Quedó en libertad.

QUISO MATARSE

Aburrida de la vida, al parecer, puesto que no ha podido prestar declaración por su grave estado que la tiene sin conocimiento, pretendió privarse de la vida María Luisa Martínez Fajardo, vecina de Fernández de Castro entre Oeste y Cisneros, en el reparto los Pinos, no pudiendo llevar a cabo su intento por la pronta intervención de su hijo Ciro que rompió la cinta que ató a su cuello y colgó de una traviesa de su habitación.

Fué asistida María Luisa de primera intención en el centro de socorro de Arroyo Narajo y trasladado al hospttal Calixto García.

LESIONADO UN PANADERO

Francisco Salas Cabanas, de España, de 25 años y vecino de la panadería sita en Máximo Gómez 751, de la propiedad de José Vidal, donde presta sus servicios sufrió heridas, contusiones, desgarraduras y luxación en diversos dedos de la mano derecha, al serle alcanzada por la polea de la amasadora de dicho establecimiento. Ingresó en la casa de salud La Covadonga.

AUTOPSIA A UNA ARROLLADA

Fué ayer practicada la autopsia, por los doctores Sánchez Fernández y Meluzá Otero al cadáver de Felicia Ortega Blanco, de 70 años y vecina del reparto Vieja Linda, quien fué arrollada y muerta el día anterior por un ómnibus de la empresa La Aliada que manejaba Manuel García Berredo en la carretera de Arday.

La diligencia, que fué presenciada por el oficial señor Hilario Fernández Ramos, demostró que Felicia murió a consecuencia de una contusión que recibió en el occipitofrontal y en la región ocular izquierda.

SE HACIA PASAR POR INSPECTOR

Fué ayer procesado, con fianza de mil pesos, Juan González Pérez Abreu, por usurpación de funciones, consistente en hacerse pasar por inspector del Ayuntamiento exhibiendo al efecto una chapa de a cervecería La Polar. El procesado pretendió por ese medio despojar a cierta mujer de cinco pesos, pero ella lo denunció.

INGRESARAN EN LAS NORMALES LOS DESAPROBADOS EN DOS ASIGNATURAS

Fué dictado ayer el decreto, a solicitud de los profesores. Con 39 puntos como mínimum y 2 suspensos serán admitidos

AMPLIADO A TRESCIENTOS EL INGRESO EN LA HABANA

Los que no alcancen plazas aún, podrán solicitar la admisión en cualquier otra Normal. Reglas para las becas meunicipales

Nuestra información de ayer respecto al ingreso en las Escuelas Normales quedó comprobado con el decreto dictado por el Jefe del Estado a propuesta del Secretario de Instrucción Pública. Todos los aspirantes que tengan 39 puntos como mínimun, aunque hubieren sido suspensos en dos asignaturas podrán ingresar. En la Normal de Maestros se amplía el número de ingreso hasta 150 y en la de Maestras hasta 300.

He aquí el decreto íntegro:

ANTECEDENTES

POR CUANTO en virtud de los recientes exámenes de aspirantes a ingreso en las Escuelas Normales de la República, los Directores de las mismas, varios interesados y otras personas, han solicitado del Secretario de Instrucción Pública y Bellas Artes determinadas concesiones para aquellos que han obtenido un promedio total de calificación demostrativo de su aprovechamiento, sin que esto sea óbice para ello el hecho de no haber alcanzado en alguna asignatura, la calificación exigida;

POR CUANTO teniendo en cuenta que el sistema de exábenes de ingreso establecido por el Decreto 1152 de fecha 10 de julio último, garantiza la pureza y rectitud de los mismos, resultando, como consecuencia, que los examinandos, que hán logrado obtener una alta calificación total, no lo deben más que al esfuerzo realizado y a la competencia probada, sin que haya sido posible tener en cuenta ningún otro factor, por atendible que fuera, más que el resultado del trabajo escrito y anónimo de casi todas las asignaturas, lo que predispone a acceder a lo solicitado, ya que a pesar de dicha concesión, en nada beneficiará a los que no hubieren alcanzado un promedio de calificación que demuestre su buena preparación y, aun entre estos mismos, serán seleccionados para el ingreso los que obtuvieron los más altos promedios, hasta completar con ellos el cupo que debe ingresar en cada Escuela;

POR CUANTO igualmente varios Alcaldes Municipales de la República han solicitado la admisión de becarios de sus Municipios en las Escuelas Normales de los aspirantes a becas que habueren sido aprobados, demostrando su capacidad sin que se declaren desiertas en estos casos por no caber dentro del número autorizado para ingreso;

POR TANTO, en uso de las facultades que me están conferidas y a propuesta del Secretario de Instrucción Pública y Bellas Artes, RESUELVO:

DE LAS BECAS

PRIMERO: Siempre que cualquier aspirante a una de las becas de las Escuelas Normales de la República, de que trata la Ley de 17 de febrero de 1928, haya sufrido el examen correspondiente, en la forma dispuesta y hubiere sido aprobado con derecho a ingreso, se le otorgará la citada beca.

Si hubiere en el Municipio mayor número de aspirantes a becas, aprobados con derecho a ingreso, que el de becas correspondientes al mismo, o si junto con estos concurrieran Bachilleres o Maestros, o solamente estos últimos, o los primeros, se procederá al público sorteo de que trata la Ley de 17 de febrero de 1926.

Si no hubiere aspirantes a becas aprobados con derecho a ingreso, ni maestros, ni Bachilleres; pero sí aspirantes aprobados sin calificación suficiente para ingresar, se les otorgará la beca a estos aprobados, procediéndose también al sorteo, en este caso, cuando hubiere más aspirantes que becas correspondientes al Municipio de que se trate.

Las becas a que se refiere el párrafo anterior no deberán incluirse en el número de alumnos que, fuera de becas, tienen derecho a ingresar en una Normal, sino que se considerarán como exceso.

TRASLADO A OTRA ESCUELA

SEGUNDO: Los aspirantes a ingresar como alumnos no becados de una Escuela Normal que hubieren sido aprobados sin derecho a ingreso, podrán inscribirse como alumnos de cualquier otra Escuela Normal de la República en que no se hubiere cubierto el total de su matrícula, respetándose a estos efectos el orden en que hubieren sido aprobados.

Los que deseen pasar a otras Escuelas deben dirigir sus solicitudes dentro del término de tres días a los Directores de las Escuelas Normales en que fueron aprobados, expresando en qué Escuela desean ingresar, y señalando a las que les convendría asistir subsidiariamente.

El alumno que no hiciere su solicitud dentro de los tres días de comenzado el curso se entiende que renuncia a este derecho.

CALIFICACION MINIMA

TERCERO: La calificación mínima para que un aspirante a ingreso en una Escuela Normal sea aprobado será la de treinta y nueve puntos en total, aunque hubiere sido reprobado hasta en dos asignaturas; pero el aspirante que fuere desaprobado en más de dos asignaturas se entenderá desaprobado en el examen de ingreso, cualquiera que sea la calificación total que hubiere obtenido.

La escala de puntos para apreciar la aptitud del aspirante será la que determina el artículo 25 del Reglamento para las Escuelas Normales.

Este Decreto surtirá sus efectos para los exámenes de ingreso del presente curso y los sucesivos.

CUARTO: Queda ampliado hasta trescientas la matrícula de ingreso en la Escuela Normal para Maestras de la Habana y hasta ciento cincuenta en la Escuela Normal para Maestros de la Habana, Matanzas, Santa Clara y Oriente.

DISPOSICIONES TRANSITORIAS

a) El plazo señalado en el último párrafo del artículo segundo del presente Decreto vencerá en el presente año académico el día diez del próximo mes de noviembre.

b) Los beneficios que otorga este Decreto a los aspirantes que no hubieren sido aprobados hasta en dos asignaturas se entenderán, en el curso actual, que no perjudican a los que ya han ingresado en el presente año, en virtud de haber sido aprobados en todas las asignaturas, ni tampoco a los que en iguales condiciones y fecha deban ingresar por aumento de matrícula.

Quedan derogadas todas las disposiciones que se opongan al cumplimiento del presente Decreto.

(f) Gerardo Machado, Presidente.

(f) José B. Alemán, Secretario de Instrucción Pública y Bellas Artes.

LA ORGANIZACION DE LOS CLUBS AGRICOLAS

Una reunión en Agricultura para tratar de este asunto

La Secretaria de Agricultura, que como ya hemos publicado, está por ganizando Clubs Agrícolas para Jovenes de 10 a 20 años, con objeto de llevar a los mas apartados rincones del país, los modernos conocimientos agro-pecuarios, que hoy solo pueden adquirir en las Escuelas Agrícolas.

Con ese motivo ayer se reunieron en la Secretaría de Agricultura Comercio y Trabajo, el Secretario del Ramo Dr. Eugenio Molinet, el Comandante Vega, supervisor de Sanidad Vegetal, el Capitán Rodríguez Caceres, Supervisor de Industria Animal, el Dr. González Muñoz, el Sr. Portuondo Director de Agricultura, e Isasac Corral, Jefe de la Sección de Montes y Minas, acordando después de amplia deliberación aprobar una ponencia presentada por los Dres. González Muñoz y Rodríguez, Caceras, de la que ya hemos tratado en su oportunidad.

La Secretaría de Agricultura ha repartido algunos carteles por toda la República, recomendando a los padres que hagan a sus hijos expertos en Agricultura e industrias derivadas, inscribiéndolos inmediatamente en uno de los Clubs, que se organizan.

EL AUTO 37764

José Fernández, guardabarreras del crucero del Ferrocarril de Luyanó, denunció, que el auto 37764, al pasar por dicho cruce, rompió las barreras del mismo, ignorando el valor del daño causado.

Inauguración de un Dispensario Dental Para Niños en Marianao

Dominado el brote de fiebre tifoidea en Marianao. Serenata al Dr. Carlos Calonge. Almuerzo íntimo a médicos americanos

A las 10 y media a.m. de mañana domingo se inaugurará en el local que ocupa la Jefatura Local de Sanidad de Marianao, el Dispensario Dental de dicho Término, bajo la supervisión del Negociado de Odontología de la Secretaría de Sanidad que dirige el doctor Humberto Cuéllar del Río.

Concurrirán, a más del Secretario, doctor Fernández, el Alcalde Municipal, General Baldomero Acosta; el Jefe Local, doctor Ignacio Herrera y Franch; autoridades sanitarias y locales, así como gran número de profesores de Instrucción Pública, invitados especialmente por el Presidente de la Junta de Educación, niños de las escuelas públicas y elementos de la sociedad.

El Dispensario, según nos manifestó el doctor Cuéllar del Río, está montado con todos los adelantos modernos y será puesto inmediatamente al servicio público, atendiéndose exclusivamente en él a los niños pobres.

Actuará de Jefe del Dispensario el doctor Oscar González.

Durante el acto de mañana domingo, harán uso de la palabra los doctores José Marianao Otero Beguería, Ignacio Herrera y el Secretario de Sanidad.

PROBABLE CESANTIA DE UN JEFE LOCAL

A la firma del señor Secretario de Sanidad se encuentra el expediente instruído por el doctor Legorburo, abogado de la Consultoría de la Secretaría, contra el doctor Mollins, Jefe Local de Sanidad de Florida, por desobediencia a órdenes superiores.

Aunque se guarda reserva sobre la resolución que dictará el doctor Fernández, casi puede asegurarse que será declarado cesante el doctor Mollins, ya que los cargos que aparecen en el expediente son de gravedad.

LA VACUNACION EN LA HABANA

Según datos oficiales que obran en poder del Jefe Local de Sanidad de la Habana, doctor Francisco Pérez y López Silvero, durante el mes de Octubre próximo pasado, han sido inmunizados contra la viruela 5.482 dependientes del comercio y contra la fiebre tifoidea, 6.123.

SERENATA AL DOCTOR CALONGE

Mañana domingo, a las diez de la noche, un numeroso grupo de amigos y compañeros de la Secretaría de Sanidad y Beneficencia, así como otro grupo considerable de elementos políticos, ofrecerán al doctor Carlos Calonge, Jefe del Negociado de Inspección Sanitaria de Casas y Establecimientos de la Secretaría de Sanidad, a las órdenes del doctor Francisco María Fernández, una serenata, por ser la víspera de su onomástico.

El doctor Calonge, amigo consecuente, no solo de sus compañeros de Sanidad y los políticos, sino también de todos los repórters habaneros, ofrecerá en su residencia de la calle Infanta, Reparto Las Cañas, Cerro, un ponche a cuantos vayan a saludarle.

INVESTIGACION

Se ha ordenado por la Dirección de Sanidad al Jefe Local de Managua, investigue el motivo por el que un solo veterinario viene atendiendo en una finca de la comarca a dos mil quinientas reses, cuando solamente puede tener a su cuidado seiscientas.

DOMINADO EL BROTE DE TIFOIDEA

Departiendo con los periodistas que tienen a su cargo las informaciones del Departamento el doctor Rensolí, Director de Sanidad, al tratarse sobre el pequeño brote de fiebre tifoidea surgido en el barrio Los Pinos, hizo entrega de la siguiente Nota oficial:

"El brote surgido en los alrededores del Calabazar y motivado por la contaminación de las aguas del acueducto de esa población, está perfectamente dominado, y así lo garantiza la intensa labor desplegada por el personal sanitario en todos los sectores. No hay motivo de alarma. A medida que transcurran los días disminuirán los casos y los enfermos hospitalizados serán recluídos nuevamente en sus casas porque el peligro del contagio habrá desaparecido".

"Es más—agregó—el brote está concentrado en un círculo y la vacunación anti-tifoidea de los vecinos ha formado un cordón de inmunidad que no permitirá el avance, mientras los médicos combaten dentro de ese círculo".

ALMUERZO INTIMO

El doctor Fernández, Secretario de Sanidad, ofreció ayer en el salón comedor próximo a terminarse del Sanatorio La Esperanza, un almuerzo íntimo a un grupo de oftalmólogos y laringólogos norteamericanos, huéspedes de La Habana durante algunos días.

Al acto asistió también el Director de Sanidad, doctor Rensolí.

Los profesionales extranjeros quedaron sumamente impresionados de la buena organización existente no solo en La Esperanza, sino en los demás hospitales que horas antes habían visitado.

LAS INSCRIPCIONES DE CAMIONES COMERCIALES

El Fondo Especial de O. P. ha resuelto una justa petición

La Asociación de Comerciantes de la Habana ha recibido el siguiente escrito de la Dirección del Fondo Especial de Obras Públicas de la Secretaría de Hacienda, resolviendo favorablemente la solicitud formulada por dicha entidad corporativa respecto de un asunto que interesa vivamente a varios almacenistas de esta plaza, que poseen camiones para el transporte de sus mercancías.

"Con referencia a su atento escrito fecha 19 de Agosto último interesando se le autorice a los asociados señores N. N. para inscribir en el presente ejercicio, por el epígrafe 4°. de la Tarifa clase "C", Art. 5o. del Reglamento, el auto camión de su propiedad, marca BENZ motor No. 9795, por encontrarse inscripto en el pasado ejercicio, por el epígrafe 5° de la propia Tarifa, por disposición de esta Secretaría; y teniendo en cuenta lo dispuesto en el Decreto Presidencial 1090, en relación con el número 487; se ha resuelto acceder a lo solicitado, y en su consecuencia autorizar la inscripción del expresado vehículo por el epígrafe 4o. de la citada Tarifa.

Y se comunica a usted para su conocimiento y como resultado de su atento escrito a que antes se hace referencia".

LE FALTO

El vigilante 291, denunció que al requerir al doctor Avelino Cañal, vecino de 17 número 145, por tener estacionado el auto 7736, en 4 entre Calzada y Wilson, le faltó al respeto.

UNA COMISION DE EMPLEADOS PARA LA DEPURACION DEL PRESUPUESTO

Cada Secretaría nombrará una delegación de su seno a fin de que junto con la de Hacienda, coopere al expresado objeto

DIVERSAS NOTICIAS DE LA SECRETARIA DE HACIENDA

Cada empleado tendrá bien definida su actuación con el fin de poder exigir responsabilidades en caso de falta

Ayer tarde se celebró consejillo de Jefes de Secciones bajo la presidencia del Secretario de Hacienda quien explicó que el consejo anterior, como era el inicial, quiso celebrarlo con todos los jefes de Departamentos, pero que los que se efectuarian con más regularidad serán los de Jefes de Secciones, por ser los que directamente despachan con el Subsecretario y con él sobre los asuntos en tramitación. Los otros jefes serán citados también de tiempo en tiempo, a fin de lograr la mayor identificación en los asuntos administrativos. Asímismo dió cuenta de que la Comisión nombrada en el anterior consejillo para reformar determinados reglamentos, está acopiando antecedentes a ese fin. El Secretario exteriorizó luego que había pasado una circular en el sentido de que todo jefe señale a cada empleado su función, a ser posible por escrito, de modo que si existe negligencia en determinada tramitación se sepa quien es el responsable de ella. Yo quiero, agregó el Secretario, que cada uno de los jefes celebre consejillo con los Jefes de Negociados para el mejor desenvolvimiento de su gsetión.

El doctor Gutiérrez Manso, Jefe de la Consultoría manifiesta que esta oficina comprendía antes los negociados de Bienes del Estado y de Derechos Reales, hoy trasladados a Rentas Interiores contribuciones propias cada uno. Que prácticamente se ha visto que los Negociados de Inspección y Administración de Bienes del Estado no pueden resolver los asuntos porque se complementan de tal manera que tiene uno que consultar al otro. Entiende el doctor Gutiérrez Manso que deben restituirse a la lección de Consultoría o crear una Sección llamada de Bienes del Estado que pudiera integrarse con la inspección de Bienes del Estado y el Negociado de Administración.

El Secretario sugiere un inventario con todas las titulaciones por que hay propiedades en las que no se ha podido llegar al detalle. Piensa nombrar abogados especialistas para ventilar todas estas cuestiones pendientes. Es partidario de refundir los Negociados de acuerdo con lo sugerido por el doctor Gutiérrez Manso a quien comisiona para que presente un estudio sobre el caso.

El Secretario dice luego que se ha pensado en que cada Secretaría nombre una comisión para que depure sus propios presupuestos, realizado lo cual estos comisionados se reunirán con los de Hacienda, y harán en definitiva el presupuesto.

El señor Barata dice que existiendo una amenaza constante sobre los empleados del Fondo Especial de Obras Públicas, puesto que viven con el temor de ser declarados cesantes por no aparecer sus plazas consignadas en el Presupuesto, debe crearse una plantilla permanente e inamovible. El Secretario, oído el parecer del Contador Central señor Aizcorbe, prometió estudiar el asunto, exteriorizando en principio que el Presupuesto de Obras Públicas podría adicionarse aparte a los presupuestos generales.

CARNET DE IDENTIFICACION

El Secretario de Hacienda Dr. Mario Ruiz Mesa firmará en estos días una resolución disponiendo que desde el corriente mes de noviembre las pensiones de Veteranos se cobren por los interesados provistos de su carnet de identificación, sin cuyo requisito no serán entregados los cheques.

Las Zonas Fiscales y los Districtos serán los encargados de proveer a cada persona de su carnet de identificación.

LA MONEDA FRACCIONARIA

Ayer celebró una extensa entrevista el Secretario de Hacienda con el Tesorero General y el Jefe de la Sección de l aMoneda, relacionada con la petición del Clearing House de la Habana sobre la moneda fraccionaria americana y su canje por billetes americanos. En breve se dispondrá la recogida de esa moneda y el cambio lo hará la Tesorera General.

REORGANIZACION DEL ARCHIVO

El Secretario de Hacienda ha dispuesto la reorganización del archivo general de la Secretaría, para cuyo efecto ha dictado las órdenes oportunas a fin de que esa organización se haga de una manera completa desde el 20 de Mayo de 1925 y partiendo de esa fecha hacia los años anteriores todo lo mejor que se pueda.

DEPPENDIENTE LESIONADO

José Villamayor Casal, dependiente de la bodega establecida en 6 y Calzada, fué asistido en el centro de socorro del Vedado de lesiones diseminadas por el cuerpo, las cuales sufrió en la calle Séptima, al caerse de una bicicleta que montaba, al evitar el ser arrollado por un automóvil.

¿TOSE? PRUEBA GRATIS ALQUITRÁN Legítimo de PINO POR SARRÁ
Sólo una muestra a cada persona mediante la presentación de este periódico. en la Droguería Sarrá. mañana

Sr. Dr. A. C. Bosque.
Muy señor mío:
Desde hace bastante tiempo venía sufriendo de accesos violentos de tos que me los originaba un catarro que no cedía a ningún tratamiento apesar de los muchos remedios que tomaba.
Un amigo me recomendó comprara un frasco de "Grippol," y al tercer frasco que usé me sentí completamente bien. En vista de esto me he decidido a dirigirme a usted para comunicarle este resultado maravilloso y le de publicidad si así lo desea
Atta. de Vd.,
Eloisa Brito.
Habana, Agosto 12—1928.

Aficionados a la Fotografía
Manden un negativo y se le hará gratis una impresión con la moderna impresora de bordes dibujados. Es lo más moderno y bonito en trabajos de aficionados. Dele este anuncio a algún amigo que tenga cámara fotográfica.
J. Alvarez. FOTOGRAFIA "LA MADRILEÑA" Cienfuegos.

BLENO BLENOL
ALIVIA EN 24 HORAS
Antiséptico de las Vías Urinarias

JUGUETES
Anunciamos a nuestros clientes la llegada de un completo surtido de Juguetes Alemanes.
EXCLUSIVAMENTE AL POR MAYOR.
KUHLER & CORTINA, S. en C.
Suc. de REIS Y Co., S. en C.
VILLEGAS 110 APARTADO 2035
(CONCENTRA)
HABANA

M.E.C.D. 2016

SOCIEDADES ESPAÑOLAS

MAÑANA HABRA MATINEE EN EL CLUB TINETENSE

Esta sociedad celebrará mañana una gran matinée bailable en los salones del Cerro Moderno.

Este baile será en honor del Comité de Damas de este Club, así como de todos los asociados y de toda persona que posea entradas de esta sociedad para la romería del 17 en los jardines de La Polar, siendo estas entradas válidas para ambos lugares.

Todos los simpatizadores pueden asistir con sus familiares, a esta fiesta.

LOS DE VALLE DE ORO Y SUS CASAS ESCUELAS

"El Valle de Oro" se reunió en sesión ordinaria, bajo la presidencia del señor Francisco Moscoso, y con la asistencia de casi todos los miembros de la misma.

Después de haberse aprobado el acta de la sesión anterior así como los informes de Contaduría y Tesorería, y los de las Secciones de Recreo y Propaganda y Beneficencia, Socorros Mutuos y Protección, la junta acordó girar a España las 3,500 pesetas para el pago del primer plazo de la casa-escuela que se está construyendo en la parroquia de Bacoy.

Se acordó, asimismo, conceder un voto de gracias a los miembros de la Comisión Organizadora del festival que últimamente celebró la Sociedad en la finca "Las Piedras", la cual presentó el informe relativo a ese acto.

El cobrador señor Manuel Paz, presentó como miembro de la Sección de Propaganda, seis nuevos asociados, para inscribirlos en el presente mes.

COMISION ELECTORAL DEL CONCEJO DE LAS REGUERAS

Celebró Junta la Directiva del Concejo de las Regueras, bajo la presidencia del señor Cornelio Fernández. El Tesorero después de aprobarse el acta presentó el balance con un saldo de $5.288-96, que fué aprobado.

Se acordó la impresión de la Memoria Social desde el año 1024 hasta 1929.

Fué designada la Comisión Electoral para la presentación de la Candidatura oficial en las próximas elecciones.

A continuación se informó de la Club, acordando un Voto de Gracias para los cronistas de sociedades españolas y de las señoritas Isabelita Valdivia, Josefina González Richard, María Luisa González Richard, Hilda y Olga Alexander, Julia y Lidia Finlay, Luisa Blanco, Pilar y Caruca San Miguel, por su cooperación al buen resultado de la fiesta.

El Presidente también felicitó a los organizadores del festival, señores Bernardo Estevanez, Baldomero González y José Vallina.

BAILE EN LA POLAR DEL SAVIÑAO LEMOS CLUB

Reunida la sociedad Saviñao Lemus Club, se procedió a aprobar el acta anterior y el balance trimestral. El Secretario informó de las nuevas suscripciones hechas durante el mes de Septiembre ascendientes a 145 nuevos asociados y asociadas. También se trató ampliametne de los preparativos del baile social que tendrá lugar en los jardines de La Polar, Salón Trimalta, el domingo 3 de Noviembre los bailables estarán a cargo de una reputada orquesta.

Se acordó así mismo hacer entrega de valiosos obsequios durante el festival denominado Una Tarde en Monforte, el próximo domingo a las favorecidas y entusiastas asociadas, señoritas Segunda Varela y Rosita Domínguez.

Actos Para Hoy

CLUB TINETENSE. — Reunión de la Sección de Propaganda, en los salones de Juventud Asturiana, a las 8 y media p. m.

COMITE PROGRESISTA ASTURIANO. — Gran Asamblea magna en Juventud Asturiana, para la proclamación de los candidatos a la presidencia y vice presidencia del Centro Asturiano, a las ocho y media de la noche.

COMITE POPULAR ASTURIANO. — Reunión en Concha 125, para constituir el Comité de Luyanó, a las 8 y media p. meridiano.

ASOCIACION VASCO NAVARRA DE BENEFICENCIA. —Misa de requiem, con responso en la capilla del panteón social, en sufragio de las almas de los vascos fallecidos, A las 9 y media a. m.

LA AURORA DE LAS SOMOZAS. — Visita de los socios al panteón social, a las 10 a. meridiano.

EL CLUB BELMONTINO.— Para esta tarde de 3 a 4 de la tarde, el presidente del Club Belmontino a sus asociados que concurran al Cementerio de Colón, donde tendrá efecto un responso, por el eterno descanso de los que duermen el sueño eterno en el panteón social.

CLUB BELMONTINO

En los salones del Palacio del Centro Asturiano, celebrará Junta de Directiva el Club Belmontino el día 4 de Noviembre, a las 8 y media p. m. para tratar asuntos de gran interés.

PARA LA EXCURSION DEL CANARIAS SPORT CLUB

En el teatro Sauto de Matanzas ofrecerá la simpática institución Canarias Sport Club, el domingo una magnífica función de gala en honor de la sociedad Matancera, matinée que dará comienzo a las cinco y media p. m., en punto.

Tomaron participación, la Banda Municipal, cedida galantemente por el señor Alcalde Benigno González, el Presidente y vice del Ateneo Canario de Cuba Dr. tomás Capote Ramón de Diego, las sopranos señoritas Carmen Burquete y Nena Prada y el barítono señor Antonio Plana.

Se cantará el prólogo de Payasos, Caballería Rusticana, el duo del Puñado de Rosas, y numerosísimas canciones de Ernesto Lecuona, descenndiente de Canarias, todo acompañado por el gran pianista Santos Menéndez.

El programa está colmado de atractivos.

CANDIDATOS DEL COMITE PROGRESISTA ASTURIANO

En la noche de hoy, a las ocho y media, celebrará el Comité Popular de los Socios del Centro Asturiano, una Asamblea Magna, en los espaciosos salones de la Juventud Asturiana, para proclamar a los Candidatos de dicho Comité para la Presidencia y Vice Presidencial del Centro Asturiano en las próximas elecciones.

El Presidente del Partido Progresista, señor Fermín González, ruega a todos los simpatizadores del Partido, que asistan a dicho acto, dada la transcendencia del mismo.

FIESTA BAILABLE EN LA SOCIEDAD JOVELLANOS

Para el próximo sábado, día 9, preparan los animosos jóvenes de "Jovellanos" un baile de socios.

Corresponde la iniciativa a la Sección de Fiestas que ya hace días viene laborando con extraordinario entusiasmo.

Muchas son las invitaciones solicitadas y muchos los asociados de ambos sexos que se interesan por esta fiesta, a no durar simpática y divertida como todas las que esta Sección viene celebrando bajo la presidencia del señor Avelino Vigil secundado por el activo Secretario el señor Jesús López Benemelis, y los vocales, Germán Freire, Adolfo Alfonso, Dimas Cuervo e Isaac Cilleros.

La Sección Femenina, que preside la gentil señorita Carmen García, cooperará con el acierto que la caracteriza.

PLACEMES AL PRESIDENTE DE BENEFICENCIA CANARIA

El Reverendo P. José Viera, Párroco de la Iglesia El Salvador y Presidente de la Beneficencia Canaria, ha recibido muchas congratulaciones por su acertada y meritoria actuación en el caso del canario condenado a la pena capital, a quien el Honorable Presidente de la República, General Gerardo Machado y Morales, a propuesta del ilustre Secretario de Justicia, doctor José María Barraqué, conmutará dicha pena por la inmediata inferior.

Valentín Sanz, padre del infeliz reo, ha recibido del P. Viera, cuantas atenciones le han sido indispensables para llevar a cabo numerosas gestiones, y para realizar frecuentes viajes a la provincia de Santa Clara, donde habitualmente reside.

Y aunque sabemos que estas líneas habrán de herir su modestia característica, deseamos hacer constar esas congratulaciones, a las cuales unimos las nuestras, felicitándole por su obra piadosa y altruista.

FIESTA EN LA POLAR DE LOS HIJOS DE LA ESTRADA

En la última reunión celebrada por la Comisión organizadora, del Gran festival de socios, que la entidad Hijos de la Estrada, ha de celebrar mañana en los Jardines de La Polar, en la frondosa robleda. Despues de dar a conocer los trabajos de organización.

Se procedió a la designación de la Comisión de Damas, integrada por la señora Carmen Granda. Presidenta; Vice, la señorita Rosita Rodríguez Mato, Secretaria; la señorita María Brey, Vice: Srta. Silvia Val Duro, Vocales: Pilar Neira, Obdulia Castro, Ramona y Pilar Duro, Emilia Pérez, Amparo Leiro, Enriqueta Escandos, María y Dolores Bugallo, Manuel Fijón y casi todas las asociadas las que cooperarán con la Comisión, al mejor orden y recibirán a los asociados, designándoles sus mesas para que puedan merendar.

La Gran Romería estradense, será amenizada por la Banda y un gaitero, contratado expresamente para dicho festival de socios.

EL CLUB TRES RIOS Y SU FIESTA A LA DAMAS

Prepara una hermosa fiesta en honor de su Comité de Damas, el Club Tres Rios.

Se celebrará en el local del Club, sito en O'Reilly 21, altos mañana a las 2 p. m.

En esta hermosa fiesta se demostrará el agradecimiento social al Comité de Damas por su buena actuación durante la última fiesta celebrada por el Club y de premiar a las que se distinguieron más en esa labor.

Amenizará este acto una acreditada orquesta.

El Dr. Francisco Hevia hablará a la concurrencia, en nombre del Presidente social.

Despues tendrá lugar un animado baile.

Ruega el Presidente del Club a todas las Damas que integran el comité, y a los socios en general, que concurran acompañados de sus familiares.

UNA CONFERENCIA EN LA SOCIEDAD JOVELLANOS

Esta noche tendrá efecto en la Sociedad "Jovellanos", la continuación del ciclo invernal de conferencias.

La disertación estará a cargo del doctor José María Soler, profesor de la Cátedra de Dibujo de la Escuela de Pedagogía y de las Escuelas "Jovellanos", del Centro Asturiano.

Hablará sobre la Evolución de los Estilos Artísticos, ilustrando su conferencia con proyecciones.

Para este acto cultural que comenzará a las nueve de la noche, la sección de Ciencias y Letras de la Sociedad "Jovellanos" invita por este medio a todos sus socios.

CAMILO BARCIA TRELLES SE MUESTRA AGRADECIDO

Ayer recibió el Presidente de la Asociación de Ribadeo en Cuba, señor Lorenzo Diaz Prieto una carta del Dr. Camilo García Trelles, escrita a bordo del vapor Alfonso XIII y depositada en New York, expresándole su inmensa gratitud por la innumerables pruebas de afecto y de cariño que recibió en su reciente y honrosa visita a esta Capital, gratitud que hace extensiva a Hijos de Castropol y de Vegadeo, presididas respectivamente por los dignos caballeros don Vicente Loriente y don Felipe Lebredo.

El señor Díaz, Presidente de Naturales del Ayuntamiento de Ribadeo en Cuba cursó inmediatamente un radiograma al vapor Alfonso XIII dirigido al Dr. Barcia Trelles, agradeciendo su cariñosa carta, la que hará conocer oportunamente a los asociados.

SUFRAGIOS DE LA SOCIEDAD ASTUR DE BENEFICENCIA

Hoy Día de los Fieles Difuntos, celebrará la sociedad de Beneficencia Asturiana Misa de Requiem en la Capilla Mayor del Cementerio de Colón, que se aplicará por el eterno descanso de los que duermen el sueño eterno en las bóvedas del Panteón Social.

El Presidente de la Institución Don Genaro Acevedo Solares, nos ruega hagamos público, que la Misa es a las nueve de la mañana en punto, y ante la dificultad de citar a cada uno de los que componen esta sociedad Benéfica, por este medio, invita a los señores asociados y familiares que deseen concurrir.

NECROLOGIA

En el día de ayer recibió cristiana sepultura en el Cementerio de Colón, nuestro particular amigo Sr. Celestino Rodriguez, distinguido comerciante que fué de esta plaza durante muchos años.

Al triste acto concurrió un gran número de amigos del difunto, quien gozó de grandes simpatías.

Reciba el Sr. Ricardo Rodriguez, de la Directiva de la Asociación de Detallistas de la Habana batallador minorista, quien sufre una gran pérdida con la desaparición de su queridísimo hermano, nuestro más sentido pésame.

VIBOREÑAS

POR URBANO DEL CASTILLO

EL DIA DE HOY

La Conmemoración de los Fieles Difuntos ha hecho posponer algunos actos sociales, como demostración de piedad y recuerdo a los seres queridos eternamente desaparecidos.

No era posible que nuestras familias eminentemente cristianas procedieran de otro modo y permanecerán en sus residencias en el mayor recogimiento.

Además, señala el Calendario las festividades de San Jorge, que tiene otras dos fechas en el mes de abril, y la de Santa Eustaquia.

Recuerdo al querido amigo Jorge Entensa, que tanto laboró por las mayores mejoras en el Reparto de Lawton.

Y al apreciable joven Jorge Castellanos.

También a Jorge Sánchez, Jorge Luis López, Jorge Vera y Jorge Pardo.

De preferir la fecha de hoy, dénse por felicitados.

EL PIC-NIC DE MAÑANA

Citadas están las parejas que asistirán al que ha organizado la bella señorita Marina Rodríguez Machín en la pintoresca finca Montejo, a las doce, hora puntual, en la «Terraza Central».

Le deseo que todas disfruten de una agradable sorpresa y se les ruega la más exacta puntualidad, además de que los ómnibus no podrán esperar.

Marina espera ser complacida en su ruego.

EN EL FEUDO MARISTA

Como anticipadamente consigné, mañana domingo será la inauguración del nuevo «floor» de «basket-ball» en el local de los ex-alumnos Maristas, a las nueve de la noche.

Los invictos campeones harán muy lucidas exhibiciones, a la altura de su bien adquirida fama.

Como han sido invitadas muchas familias, en su obsequio, y a la terminación de dichas exhibiciones, se celebrará un baile que promete verse muy animado.

Prometo no faltar por haber sido cortesmente invitado.

UN OFRECIMIENTO

Muy atento lo he recibido de su residencia y gabinete de consultas del joven y reputado galeno doctor Anselmo M. Barreto, calle Gonzalo número 2, en el Reparto Santa Amalia, Arroyo Apolo.

Muy laborioso e inteligente auguro al doctor Barreto muchos éxitos en el desempeño de su profesión.

Y le quedo muy agradecido de su fina cortesía.

DR. ALFREDO LECUONA F. DE VELASCO

Tan apreciable y servicial amigo, que tanto labora en la Presidencia que desempeña de manera insustituible en la Asociación de Propietarios y Vecinos de Estrada Palma y sus contornos, ha sido objeto de muchas felicitaciones por parte de las familias residentes en dicha avenida, por el éxito que ha obtenido en sus constantes gestiones, realizándose al fin la poda de los árboles y otras importantes atenciones.

Ellas me han pedido diga al activo doctor Lecuona que gestione la apertura de la calle Luis Estévez a la Calzada, que solo faltan por construir unos pocos metros y descongestionaría las avenidas a ella paralelas. Todas seguras están que una vez más tendrán oportunidad de felicitar al Presidente Alfredo Lecuona.

MARTINA GUEVARA

Tan admirada amiga, Directora de la revista mensual científico-literaria «La Enfermera Nacional», ha tenido la atención de remitirme el número del mes que recientemente ha terminado, y en el que suscriben valiosos trabajos prestigiosas firmas.

¿Cree la bondadosa Martina que la mía, muy modesta, podrá alternar entre ellas?

Tendré mucho gusto en corresponder a su petición y le prometo un «trabajito» que titularé «La Heroica Enfermera o Labores Femeninas», rindiendo una vez más cumplida y merecida pleitesía a la Enfermera y a la Mujer.

Y mil gracias por el ejemplar que he recibido y ávidamente he leido.

EL HOMENAJE A OSCAR RUANO

El querido amigo Frank Mujica, que lo es fraternal de Oscar, me ha remitido la siguiente relación de personas que se han adherido a tan merecido homenaje, el día 8 en la «Terraza Central» de la Víbora, a las ocho y media, con un gran baile a su terminación, al que han sido invitadas numerosas y distinguidas familias.

Paquito Sierra, Jefe de Espectáculos; doctor Luis Centurión; doctor Laureano Fuentes Duany; doctor Guillermo Espín, Concejal; señor Camilo Marín, Concejal; Julio Rodríguez Lamuz; Amelio Martínez Arisala; Higinio Díaz; José López Betancourt; Ramón González; Rafael Aris; Raúl Valdés Rodríguez; Arturo D. Ledón; Angel Bertematy; José R. Peña; Tirso Díaz; Urídico Hernández; Antonio D. Torra; José Castillo, Secretario del Consistorio; doctor Miguel de Miguel; Miguel de la Fuente; Lucas Viera; Roberto Lagomasino; Enrique Maestri; Alfredo Aedo; Rafael Pérez Treviño; General Miguel Llaneras; Gregorio del Haya; Mariano Dumas; Domingo Alfonso; Joaquín R. Oro; Enrique Davis; Arturo Sobrino; Julio Marzán; Alberto Bonachea; Coronel Nodarse; Heriberto Santa Cruz; Dr. Villegas; Rafael Ordoñez; Ignacio López; Enrique Briela.

Las adhesiones pueden hacerse hasta el día 6, diez de la noche por conducto del doctor José María Estévez, Presidente del Loma Tennis Club; José Emilio Díaz Garaigorta, Presidente de la Sociedad Areca; Arnaldo Aponte, Presidente del Club San Carlos y en la carpeta del restaurant El Central hasta el día 8 a las 12 m.

De nuevo se advierte que todas las personas que adquieran cubiertos podrán llevar a sus familias para que disfruten del baile.

La entrada a la terraza es por la calle de Patrocinio; la laureada Banda Municipal amenizará el banquete y la orquesta del profesor Eugenio Moreno tendrá a su cargo el programa bailable.

Todo permite augurar que tan merecido homenaje de desagravio al querido amigo Oscar Ruano Estrada, será un hermoso y fraternal acto, que presidirá el popular Alcalde Municipal doctor Miguel Mariano Gómez, Jefe y amigo íntimo de Oscar.

Centro Asturiano de la Habana

Sección de Recreo y Adorno

Secretaría

Se anuncia por este medio para conocimiento de los señores socios que tendrá lugar el próximo domingo día 3 del entrante mes de Noviembre un baile de pensión en los salones del Edificio Social.

El precio de los billetes será de UN PESO el PERSONAL y de UN PESO CINCUENTA CENTAVOS el FAMILIAR, siendo requisito indispensable presentar el último recibo y el carnet de identidad a la Comisión de puerta.

La Sección, amparada y en cumplimiento de su Reglamento, podrá rechazar o retirar del local a cualquier persona que altere el orden o falte a las conveniencias sociales, sin que por ello tenga que dar explicación alguna.

Las puertas del Centro se abrirán a las 8 p. m. y el Baile dará comienzo a las nueve p. m., advirtiendo a los concurrentes que en él regirán las reglas dictadas para estos casos por el señor Alcalde Municipal.

No se dan invitaciones.

Habana, 31 de Octubre de 1929.

Jesús SANCHEZ BARCIA, Secretario de la Sección.

NOTA: Este baile lo amenizará la afamada Orquesta Cartaya y el Sexteto SONORA MATANCERA.

CENTRO GALLEGO

SECRETARIA

SUBASTA

Hasta las nueve de la noche del 8 del mes de Noviembre se recibirán en la Secretaría General de esta Asociación pliegos cerrados con proposiciones para construir la cerca que divide la finca "San Gregorio", o "Víbora Park", propiedad de este Centro, con la parte urbanizada de Arroyo Apolo.

Las especificaciones para esta subasta están en la Secretaría General a la disposición de los interesados, de 8 a 11 a. m. y de 1 a 5 p. m.

Habana, 31 de Octubre de 1929.

ANTONIO REYMONDEZ, Presidente. — FEDERICO ESTEVEZ, Secretario.

Ya Comenzó!

La más sensacional venta de radio que se ha hecho en Cuba.

Solo Durante NOVIEMBRE

venderemos la famosa RADIOLA RCA 33, COMPLETA, CON SU ALTO-PARLANTE 100-B en estas extraordinarias condiciones:

RADIOLA 33 RCA

AL ALCANCE DE TODO EL MUNDO

Al Contado $95.00

A Plazos $25.00 de entrada y $10. Mensuales

Compre HOY su Radiola en nuestros Salones de Ventas:

Galiano y Neptuno — Monte Nos. 1 y 3

o en cualquiera de nuestras sucursales en el interior.

Cía. Cubana de Electricidad

A las Ordenes del Público

M.E.C.D. 2016

EL MONUMENTO AL SOLDADO INVASOR

Campaña de afirmación cubana realizada por el comité gestor

Mañana domingo, a las diez de la mañana, se darán cita en la histórica Villa de Guanabacoa, los elementos de mayor significación del veteranismo cubano que confraternizando con las autoridades locales, municipales y escolares y militares, se reunirán en el Teatro Carral, de la Villa, para entonar un Himno a la jornada gloriosa de la Invasión.

Este acto responde a la campaña de afirmación cubana iniciada por el Comité Nacional del Monumento al Soldado Invasor para dejar perpetuado en Mantua la feliz iniciativa que la Asociación de la Prensa de Cuba ha lanzado a los vientos de la publicidad y que ha encontrado fervoroso eco en el corazón de nuestros compatriotas.

AGJ I-5698.

Competimos en calidad y presentación. No en precios. Nuestros productos son inigualables y por lo tanto, establecen un distingo.

LUCERNA
Repostería Francesa
Neptuno 104. Telf. M-2021

ES ACUSADO UN FALSO DENTISTA

Siguen siendo burlados los contratos de ventas a plazos

La casa "Frank Cid Co." de O'Reilly 72, denunció a la Secreta que arrendó una máquina de escribir, valuada en 75 pesos a la señora Asunción A. de Séneca, vecina que fué de Lealtad 33, por una cuota de 5 pesos mensuales y que dicha señora no ha abonado varios meses, ni se sabe donde se halla.

Otra denuncia de la misma casa se hace contra el señor Wilbert E. Barnes, vecino de la calle 2 entre 11 y 13 en el Reparto Almendares, a quien le alquilaron una máquina valuada en 60 pesos y que no ha pagado ni devuelto, ignorándose donde está dicho señor.

Se ha dado cuenta en ambos casos, al Juzgado Correccional correspondiente.

ACUSADO DE EJERCER DE DENTISTA SIN TITULO

El señor Rafael Angel Aguiar, cirujano dentista, denunció ayer en la Policía Secreta que un mecánico dental nombrado Francisco Salazar Iralda, está ejerciendo la profesión de cirujano dentista en la calle de Céspedes 34, en Regla, sin tener título para ello. Asegura que se ampara en el título profesional del doctor José A. Rodríguez, el que va por el consultorio los martes, jueves y sábados, mientras que en los días restantes actúa como dentista el mencionado mecánico.

De este caso se ha dado cuenta al Juez de Instrucción.

CON UN AUTO

En Cuba y Acosta, chocaron el auto 39767, manejado por Eduardo Espinosa y el tranvía 267 de Vedado-Calle Habana, que manejaba Gumersindo Jouglar, recibiendo averías ambos vehículos.

HABANERAS

GRAN MUNDO

EL ALMUERZO DE MAÑANA

Villa Buenabrisa.

En el Reparto Miramar.

Nueva y suntuosa residencia del doctor Gustavo Gutiérrez y su interesante esposa María Vianello.

Un gran almuerzo se celebrará mañana en honor de los ilustres internacionalistas que nos visitan con motivo de la inauguración del Instituto de Derecho Internacional Americano.

Numerosos los invitados.

De alta representación.

Mr. y Mrs. James Brown Scott.

El doctor Alejandro Alvarez.

El doctor Luis Anderson é hija.

El doctor Víctor Maurtua y señora.

El doctor Rodrigo Octavio e hija.

El doctor Antonio Sánchez de Bustamante.

La señora Carmen García viuda de Vianello.

El doctor Saavedra Lamas.

El doctor Pedro Erasmo Callorda, Ministro de la República Oriental del Uruguay.

Y el doctor Emilio Roig de Leuchsenring.

Al jardín El Fénix ha sido confiado el decorado de toda aquella mansión.

Adornará también la mesa.

Espléndidamente.

(Continúa en la Pág. 7.)

Madame Kuzma

le sorprenderá con sus precios en la más elegante colección de sombreros, creaciones de las más finas y de más novedad, haciéndose cargo de toda clase de formas y arreglos modelándolos en la cabeza. También cuenta con un personal competente en la confección de vestidos de alta costura.

PRADO 31, entre REFUGIO Y GENIOS.

Fin de Siglo

DEPARTAMENTO DE CABALLEROS

proveedor del habanero que viste con distinción

EN ESTE DEPARTAMENTO ACABAMOS DE RECIBIR TODAS LAS NOVEDADES DE LA MODA MASCULINA:

CORBATAS en diversidad extraordinaria de estilos, predominando los matices sobrios y los dibujos de cb a pequeña.

PAÑUELOS de seda, de hilo de fantasía, etc., con o sin monograma.

JUEGOS de pañuelo y corbata de seda, en combinaciones de elegante modernidad.

CALCETINES de fantasía y de color entero, con o sin cuchilla calada.

BASTONES de madera, de malaca, de junco, etc.

VICHIES, BATISTAS y POPLINES de pintas muy distinguidas para la confección de las famosas camisas a la medida de "Fin de Siglo".

PAYAMAS finísimas, de seda y de poplín.

JUEGOS INTERIORES franceses, de lana muy rica y muy suave.

Y MUCHOS OTROS ARTICULOS DE ALTA NOVEDAD QUE USTED ENCONTRARA MARCADOS A PRECIOS EXTREMADAMENTE RAZONABLES.

Fin de Siglo

Así es la moda, Sra...

Así es la moda en el diseño, en el estilo.

La moda en los colores, en las pieles, en las combinaciones, tiene usted que verla personalmente en la Peletería EL MUNDO, en nuestros constantes anuncios o en nuestro monumental catálogo de invierno.

Observará usted bellísimas creaciones en charol, en gaumza, en velveta, en pieles de ante; sugestivas combinaciones de pieles de reptil, rasos de seda bordados, glacés y crepés estampados, terciopelos imprimés y bordados, pieles de plata y riquísimos tisús.

Apreciará tonos tan atractivos y de novedad como el chianti, ocre, púrpura, prado brown, burdeos, sierra brown, gold brown, pulpo y azul náutico... combinaciones con rosa-lila, rojo, beige, terra-cotta, nutria, bronce, perla-tabaco, ópalo, barquillo, bois de rose, humo, arena, pan tostado, etc.

Elegantísimos modelos desde $2.99 y suntuosidades de $12.00. Más de doscientos estilos entre $4.00 y $6.00.

Todo lo que usted pueda desear para ser una dama elegante en consonancia con lo que quiera gastar.

La gran Peletería EL MUNDO confirma su categoría de "Templo de la Moda".

"Comprar en EL MUNDO es saber comprar".

J. PEREZ y Cía.
Teléf. A-4924

GRAN PELETERIA "EL MUNDO" THE WORLD

REINA 33
Frente a Galiano

La Peletería Femenina

Sección Especial para Niños

MULTIPLE

HOMBRE MORDIDO EN UNA REYERTA

Fué herido a navajazos por un desconocido, un joven

SUCESOS DE POLICIA

Una señora fué maltratada por un sargento del Ejército

En el Hospital Calixto García ingresó para ser asistido de una mordedura en la región malar derecha, Juan González Gómez, natural de Carlos Rojas, de 26 años de edad, sirviente que declaró le había ocasionado al morderlo un individuo que solo sabe se nombra Manuel, con el que sostuvo una riña en la esquina de Varela y Gorgas, dándose a la fuga.

HECHO MISTERIOSO

Por el vigilante 709, C. Ramírez, fué conducido al Hospital Municipal, Víctor Alvarez Fernández, natural de Matanzas, de 18 años de edad, vecino de Florida número 13, siendo asistido de varias heridas de carácter menos grave diseminadas por el cuerpo.

Declaró el paciente a la policía, que en ocasión de transitar por la esquina de Bolívar y Rayo fué inesperadamente agredido por un desconocido, que armado de una navaja lo agredió, dándose acto seguido a la fuga ignorando las causas que motivaron la agresión.

FALLECIO EN EL TRAYECTO

En el Hospital Municipal fué reconocido el cadáver de la menor Gloria Echenique Ramos, de tres meses de nacida y vecina de Oficios número 5, sin que presentara señales de violencia en su hábito externo.

El señor Faustino Echenique, padre de dicha menor que la condujo al mencionado centro de socorro, declaró, que su hija desde hace algunos días se encontraba indispuesta y al darse cuenta que se agravaba su estado, determinó conducirla al hospital, falleciendo durante el trayecto.

El cadáver le fué entregado al señor Echenique.

HERIDO EN REYERTA

Fernando Ascención Fernández, natural de Manguito, de 19 años de edad, vecino de P. Varela número 126, fué asistido en el Hospital Municipal, de lesiones de carácter menos grave diseminadas por el cuerpo.

Declaró que se las había ocasionado al agredirlo en su domicilio, José Miguel Díaz Martínez de 17 años de edad y de su propio domicilio, con el que sostuvo una reyerta.

MALTRATO DE OBRAS

María Dolores Menéndez y Peláez, natural de Cárdenas, de 20 años de edad y vecina de Sitios número 15, fué asistida en el segundo centro de socorro de lesiones de carácter leve diseminadas por el cuerpo, que declaró le había ocasionado al maltratarla de obras un sargento del Ejército, en ocasión de transitar por la esquina de Animas y Perseverancia.

EN UN TRANVIA

Francisco González Dou, vecino de A. de Menocal y Finlay, hizo entrega al vigilante 1066, F. Espinosa de la Sección del Tránsito, que estaba de servicio en la esquina de República y Varela, de una caja conteniendo cincuenta cápsulas de Remington. Informándole que la había encontrado en un tranvía de la línea de Vedado-Muelle de Luz, sin que recuerde el número, suponiendo se tratara de un hurto.

COMERCIANTE ARROLLADO

Juan Biosca Martí, de 52 años de edad, del comercio y vecino de Delgado número 64, sufrió lesiones de carácter menos grave, al ser arrollado transitando por Carrillo y Delgado, por el omnibus 153, de la empresa Cuba, que conducía José Falgueiras López, vecino de Antón Recio número 54, que fué arrestado por el vigilante 29 de la Policía del Puerto.

DENUNCIA DE ESTAFA

Rafael Barbon y Caballero, abogado y vecino de San Nicolás número 93, dió cuenta en la Sección de Expertos, que le hizo entrega de la suma de cincuenta pesos al señor Enrique Guante, Representante de la Compañía de fianzas "La Norma", con el propósito de que le prestara una fianza de tres mil pesos a favor de su representado José González Pérez; que al siguiente día Guante puso la fianza pero como reformaron el auto ascendiéndola a cinco mil pesos, la retiró presentando un escrito en que lo hacía constar fundándolo en que su representado era un individuo de pésimos antecedentes penales, por lo que se estima estafado en la expresada suma.

Danderina
La loción ideal para las damas
Limpia, suaviza y ondula el cabello.
Evita la caspa

Danderina
EL TÓNICO SIN RIVAL PARA EL CABELLO.
IMPIDE SU CAÍDA Y FAVORECE SU CRECIMIENTO; REFRESCA Y ESTIMULA EL PERICRANEO Y CURA RADICALMENTE LA CASPA. ES, ADEMÁS, EL EMBELLECEDOR IDEAL POR QUE EN POCOS MOMENTOS LIMPIA, SUAVIZA Y ABRILLANTA LA CABELLERA
KNOWLTON DANDERINE CO
SUCESORES
STERLING PRODUCTS INCORPORATED
WHEELING, W VA. U.S.A.

VARIOS ACUERDOS DE LOS COLONOS

Conveniente que la zafra no comience antes de enero

En su sesión de ayer tarde la Asociación de Colonos acordó:

Que continúe actuando la Comisión nombrada en la sesión anterior que realiza el estudio de los promedios de azúcares y del financiamiento de la próxima zafra.

Que se nombre a los doctores Ricardo Dolz y Arango, Pedro Cué y Enrique Dolz, abogados consultores de la Asociación.

Que se informe por las Asociaciones provinciales de Colonos, los casos en que se haya descontado a los colonos el valor de las acciones de la Compañía Exportadora de Azúcar y cuyas acciones no les fueron después entregadas.

Que de acuerdo con lo propuesto por las Asociaciones de Oriente, Camagüey y Las Villas se recomiende a todos los colonos, la conveniencia de que la zafra inmediata no comience antes del primero de Enero del año inmediato.

WARNER-AGÜERO
Retratos artísticos exclusivos
Primer premio en la última Exposición de Fotografías celebrada en la Habana.
O'Reilly Núm. 114. Teléfono M-1256.

S. Rafael y Galiano
La Moda
A 6240 HABANA
CANOURA Y CIA.
HORMA CORTA PERFECTA
De un finísimo Moaré Negro que da al pie gran distinción
$10.00
Al Interior 30 centavos.
Solo vendemos calzado de calidad. — Pida catálogo.

SUSCRIBASE AL "DIARIO DE LA MARINA"

M.E.C.D. 2016

ACTIVA LABOR DE LA COMISION DEL TURISMO EN LA CIUDAD MATANCERA

Se está preparando un entusiástico recibimiento a la gran excursión canaria. El banquete al doctor Betancourt

Con el mayor entusiasmo se reunió anoche en el despacho del Sr. Alcalde Municipal, la Comisión del Turismo de Matanzas, que de manera tan brillante viene laborando por el auge y prosperidad de nuestra urbe, tratando de lograr que nos visiten el mayor número de turistas en la temporada invernal.

El acto fué presidido por el señor Benigno González, Alcalde Municipal, teniendo a su derecha e izquierda respectivamente, al Secretario, señor Joaquín de Rojas, Presidente de la Cámara de Comercio de esta ciudad y al Sr. Russel Spaulding, que ha sido nombrado Asesor de la Comisión.

Una vez comenzada la reunión el Presidente, señor González, se hizo eco de una magnífica proposición del señor Rafael M. Benítez, Redactor Especial del Rotograbado del DIARIO DE LA MARINA con respecto a la edición especial de Rotograbado que se dedicará al Turismo y de la cual el "Miami News", de Miami se encargará de distribuir 38.000 ejemplares junto con su edición dominical, entre sus suscriptores de los Estados Unidos, a fin de que las bellezas matanceras aparezcan en el citado cuaderno de propaganda.

La citada proposición fué acogida con el mayor beneplácito, nombrándose una comisión, que resultó integrada por los señores Dr. Amado Rodríguez Rizo, Jefe Local de Sanidad; Corpus Iraeta Lecuona, Presidente de la Asociación de la Prensa Local y el Sr. Lorenzo Zabala, condueño del Hotel París a fin de que la misma resuelva en definitiva sobre este y los demás asuntos de propaganda que se estimen beneficiosos a la Comisión del Turismo.

Después de un amplio cambio de impresiones donde se manifestó el mayor optimismo, con relación al futuro de la ciudad de Matanzas, con motivo de las grandes obras que se proyectan, con la sanción y el apoyo del Honorable Presidente de la República General Machado, se acordó interesar del referido Primer Magistrado de la Nación la mayor urgencia en los proyectos por él ordenados de las reparaciones de las carreteras a Montserrat la Cumbre y Canimar, a fin de que puedan efectuarse cuanto antes y pedir la reparación de la Calle de Nicolás Heredia desde el puente de Versalles a Milanés, por ser ello el entronque de la vía de comunicación con la Estación de Hershey, cuyo arreglo ha sido también ordenado por el General Machado.

La Comisión acordó, finalmente, reunirse en la próxima semana, previa citación del Sr. Alcalde.

EL RECIBIMIENTO A LA EXCURSION CANARIA DEL DOMINGO

Se sigue activando, con gran entusiasmo, el grandioso recibimiento que la sociedad matancera dispensará el próximo domingo a los excursionistats del Canarias Sport Club de la Habana y Ateneo Canario de Cuba, que serán ese día huéspedes de la ciudad matancera al objeto de develar la lápida conmemorativa del acto de la fundación de Matanzas como recuerdo cariñoso dedicado a la memoria de las treinta familias canarias que vinieron a poblar esta ciudad.

Tanto el descubrimiento de la lápida, como la velada del teatro Sauto, donde el Pbro. Ramón de Diago tomará parte, desarrollando un interesante trabajo histórico, harán culminar en el mayor de los éxitos, así como también el almuerzo del hotel Florida, por existir para todos los actos el más vivo interés y entusiasmo por parte de la sociedad matancera.

EL HOMENAJE AL DR. LUIS A. BETANCOURT

Es cada día mayor el número de personas que se adhieren al homenaje de afecto y cariño que, a iniciativa del prestigioso senador matancero Dr. Manuel de Vera Verdura se ofrecerá en esta ciudad al Presidente del Partido Conservador de Matanzas Dr. Luis A. Betancourt con motivo del regreso de su viaje por el extranjero.

Como ya hemos informado oportunamente el referido homenaje consistirá en un regio banquete en uno de los mejores hoteles de la ciudad.

La Comisión Organizadora, de la que es Presidente el propio Dr. Manuel de Vera Verdura, trabaja incansablemente por lograr el mayor éxito a tan merecido agasajo.

Alberto LOVIO
Corresponsal.

CEMENTERIO EN JAGUEY GRANDE

Conducción de materiales para construcción del mismo

JAGUEY GRANDE, noviembre 1. —DIARIO. — Habana. — A las 3 de la tarde de hoy se efectuó la conducción de los primeros materiales para la construcción del cementerio municipal, patrocinado por la logia Helios. Este asunto constituyó un motivo de júbilo público. Los camiones del término fueron utilizados en la conducción de esos materiales. Más de 500 personas concurrieron, figurando entre las mismas las autotridades y centros culturales. Estas obras ascienden a la suma de nueve mil pesos.

P. Rodríguez
Corresponsal

BANDOLEROS EN BANES, ORIENTE

El principal fué derribado y amarrado por una señora

BANES, Noviembre 1.—DIARIO.— Habana.

La partida de bandoleros armados que merodea por las afueras de este pueblo, asaltó anoche en su domicilio, al comerciante español Sr. Emilio Furones.

El Jefe de la Banda, hirió gravemente al Sr. Félix Furones, hermano de Emilio. La esposa de este último, en la lucha que se promovió, derribó de un fuerte golpe al bandido principal, amarrándolo después. Los otros miembros de la partida, huyeron, siendo perseguidos por la fuerza pública.

Ya han sido detenidos tres de los malhechores.

FALLECIO FELIX FURONES

BANES, Noviembre 1.—DIARIO.— Habana.

Acaba de fallecer el Sr. Félix Furones, a consecuencia de las heridas que recibió mientras luchaba con los bandoleros.

S. Solís.

UN JEFE DE LA U. FRUIT ASCENDIDO

Nuevo Superintendente de Mercaderías en Banes

BANES, Octubre (Especial.)—Ha sido unanimente celebrado el merecido ascenso de Mr. R. V. Sara, Superintendente general del Departamento Mercantil de la United Fruit Company, en Banes, al cargo de Superintendente General de Mercaderías en Banes y en Preston, lo que representa un justificado y merecido ascenso acordado a dicho funcionario, por la Oficina Central de Boston, que rige los destinos de tan importante Compañía en la América Latina.

El ascenso de Mr. Sara ha sido muy bien recibido no sólo por los funcionarios de origen extranjero que hay en la División de Cuba de la United Fruit Company, sino también por todos los funcionarios y empleados cubanos y latinos de dicha División, que han visto siempre en él a un jefe justiciero, recto y respetuoso de las autoridades del país y de los derechos de todos los empleados que bajo sus órdenes trabajan.

Al hacernos eco del beneplácito con que ese ascenso ha sido recibido, nos es grato, también, hacer llegar hasta los directivos de la United Fruit Company nuestros parabienes por tan acertado nombramiento.

PARTO TRIPLE EN SAN NICOLAS

Setenta centavos diarios de jornal para diez hijos

SAN NICOLAS, Noviembre 1.—DIARIO. Habana.

En la finca denominada Juan de la Cruz, de este término municipal, en el día de ayer dió a luz la señora Adelaida Reyes, a tres preciosas niñas, las que gozan de buena salud, habiendo tenido la madre el triplicado parto con toda felicidad.

Alberto Valle, que es el padre de las tres criaturas y siete anteriores, se presentó hoy al Alcalde Municipal y al Jefe Local de Sanidad, solicitando algún recurso, pues se trata de un obrero que gana sesenta centavos al día de jornal.

Félix PEREZ, Corresponsal.

FLY-TOX
MATA LAS Cucarachas
Fragante— Higiénico— No venenoso, pero mortífero para todos los insectos caseros.
Compre una lata hoy mismo.

COBRO UN CHECK QUE ERA FALSO

Se fingió viajante de artículos de ferretería en Madruga, Hab.

...DRUGA, Noviembre 1.—DIARIO.— ...a.

... se presentó en esta localidad un individuo titulándose viajante de ferretería, y se presentó en los establecimientos, pidiendo checks en blanco, habiendo conseguido uno en casa del Sr. Andrés Estévez, saliendo en una máquina para Aguacate, extendiendo un check por la cantidad de veintiun pesos a nombre de José M. Corbato, comerciante de este pueblo y siendo cambiado por un comerciante en Aguacate.

Dicho individuo es alto, grueso, vestido de azul prusia, como de treinta años de edad.

Angel González, Especial.

GRAN ALARMA POR UNA EXPLOSION

Ocurrió en Artemisa en unos talleres de mecánica

ARTEMISA, noviembre 1. — DIARIO.—Habana. — Gran alarma causó esta mañana la explosión del aparato de autógeno que funciona en los talleres de mecánica a cargo del señor Leonardo Suárez, situados en lugar céntrico de esta villa. A consecuencia de la explosión sufrieron desperfectos las casas colindantes al taller. La parte superior del citado aparato cayó a gran distatncia, perforando el techo monolítico de la residencia del Dr. Suárez Collado. No hubo desgracias personales que lamentar.—CORRESPONSAL.

VINO DE BUGEAUD
TONICO NUTRITIVO Con Quina y Cacao
El mejor y el mas agradable de los Reconstituentes
ANEMIA - NEURASTENIA
DEBILIDAD - FIEBRES
CONVALECENCIAS
Laboratoires P. LEBEAULT & Cie, 5, Rue Bourg-l'Abbé, PARIS
Se halla en las Principales Farmacias.

NENES
sanos, robustos, llenos de vivacidad. Así da gusto verlos y así han crecido millares de ellos, gracias a la famosa
Emulsión de Scott
No descuide a los suyos

Viajeros Por la Ruta Aérea

Santiago de Cuba, noviembre 1. DIARIO. Habana. Pasaje embarcado el día 31 de octubre, en el avión NC-9701, para Haití, Santo Domingo y Puerto Rico: señores Chas J. Mooney, Prescott Beach, Orlve D. Small y London Plerby.

Para esos mismos lugares embarcaron en el día de hoy, en el avión NC-147H, los señores F. Hoyt, Andrés Segurola, señora E. E. de Diego de Segurola, Gabriel, Olga y Aldo Segurola, W. V. González y Mr. Telmo E. Bearden.

De Miami, Camagüey y Habana, en el NC-395E, llegaron las señoritas Anna P. Lowe y Dalla M. Deam, Mr. John E. Newman y Mr. Wilfred Mc Dermott.

Salieron para Haití, Santo Domingo y Puerto Rico, en el NC-395E, Mr. Mc Dermott, Mr. A. Williams y las señoritas Lowe y Dam y Mr. Bearden.

Para Camagüey, Habana y Miami, partieron en el avión NC-147H, Mr. John Donohue y la familia Segurola.

Matías Vega, Corresposal.

VERMIFUGO de B. A. FAHNESTOCK
PARA LOMBRICES
Un remedio eficaz para expulsar lombrices
PARA NIÑOS Y ADULTOS
Absolutamente Inofensivo
DE VENTA DESDE 1827

HABLAN LOS HECHOS
Más de 50 años de experiencia confirman el éxito de la 'Pespsia y Ruibalbo Bosque' en las Dispepsias malas digestiones, insuficiencia del hígado y demás trastonos del estómago.—Es la medicina sancionada por los años y la experiencia.

UN ALCALDE HA SIDO CONDENADO

Y también el presidente del Ayuntamiento y jefe de policía

ESPERANZA, Noviembre 1º — DIARIO DE LA MARINA, Habana. —En juicio celebrado hoy en ésta, resultaron condenados a 180 días, Abelardo Ríos, Alcalde Municipal; José R. Consuegra, Secretario del Ayuntamiento, treinta y un pesos; Juan Ríos, Jefe de Policía; Alberto Rey; Adelardo Mestre y Oscar Valdés, por juego prohibido

Ledo, Corresponsal.

EXPECTACION POR EL FALLO

SANTA CLARA, Nov. 1º — DIARIO, Habana. — En esta Ciudad ha producido gran expectación el fallo condenatorio del Juez de La Esperanza, doctor José R. Cabezas, imponiendo días de arresto y multa al Alcalde, Presidente del Ayuntamiento, Jefe de Policía y otras personas de esta localidad.

—Ya saben nuestros lectores, por haberlo telegrafiado oportunamente, que el Juzgado de Instrucción de esta localidad, instruye causa por prevaricación contra esas mismas personas, por haberse comprobado que jugaban al prohibido en el propio edificio del Ayuntamiento, exigiéndose a los encausados, fianza de cinco mil pesos a cada uno

El policía Pedro Olascuaco, ocupó en el patio de la casa particular del Conserje del Ayuntamiento, fichas y tapete, que se supone eran utilizadas por los citados jugadores.

Armando Machado,

HOY HABRA UN CONSEJO DE GUERRA A BORDO DEL BARCO "20 DE MAYO"

Fallará la causa contra el marinero Pedro Lloret Berdesa, de la dotación del "24 de Febrero", por inutilizar efectos

CIENFUEGOS, Nov. 1. DIARIO. Habana. Mañana a las 9 p. m., a bordo del cañonero 20 de Mayo surto en la estación de Cayo Loco, distrito naval del Sur, se llevará a cabo un Consejo de Guerra General para ver y fallar la causa Nr. 4-929, del D. N. S. seguida contra el marinero de primera Pedro Lloret Berdesa, perteneciente a la dotación del cañonero 24 de Febrero, por un delito de inutilización de efectos de equipo.

El tribunal designado se compone de los oficiales: Presidente Teniente de Navío Eduardo Tapia, M. N. Vocales, Alferez de Navío Armando del Río Espinosa y Alferez de Fragata Leopoldo Cué Teuma; Suplente, Teniente Maquinista Abraham Rodríguez Hualta; Fiscal, Alferez de Fragata, Belisario Rodríguez Sacasas.

—Aprovecho la ocasión para informar que los cañoneros 24 de Febrero y 20 de Mayo se encuentran actualmente en el varadero con objeto de limpiar y pintar sus fondos, para ponerlos inmediatamente al servicio.

Esta tarde se reunió el Ateneo Cienfueguero, presidido por su Presidente el joven Dr. Pedro López Dorticós, a quien celebramos verle ya completamente restablecido del golpe que sufriera en días pasados en una pierna, habiendo acordado tan docto y simpático organismo, entre otras cosas de interés, el patrocinar el concierto que ofrecerá el día 16 del actual la aplaudida soprano cubana senorita Hortensia de León, en el teatro Luisa, concierto que tiene caracteres de homenaje por parte de la sociedad de la Perla del Sur a tan gentil cantante.

También acordó ofrecer un banquete homenaje al eminente músico—grafo cubano Eduardo Sánchez de Fuentes, por su resonante triunfo artístico obtenido en Barcelona con su obra "Anacaona".

Las obras del que será Palacio Municipal de la Perla del Sur, continúan. La construcción de este hermoso edificio está bajo la dirección personal del ingeniero señor Eduardo Dorticós y Pichardo.

El Alcalde, señor Aragonés está constantemente visitando las obras y podemos decir sin temor a equivocarnos, que será un edificio que honrará a Cienfuegos y muy particularmente a quien, como el actual Alcalde, es hombre activo, progresista y celoso del cargo que desempeña.

Obdulio GARCIA.

Correo Aéreo Internacional

El aeroplano número 395-E, procedente de Fiami, llegó al Campamento de Columbia a las 9.57 a. m., conduciendo 29 sacos de correspondencia cuyo peso es de 1,090 libras y que hacen un total de 42,235 cartas y paquetes postales. La correspondencia quedó despachada en la Estafeta, a las 10.48 a. m.

Pasajeros

Por la vía aérea llegaron ayer el doctor Braulio Sáenz y señora; Lcdo. Alejandro Rivas Vázquez y familia; John A. Morgan, Henry L. Carrol, Carl H. Erickroll, William A. Reed, Della M. Dean, John W. Newman, Anna Lowe.

INFORME SOBRE LA CONVENCION DE JEFES DE LIMPIEZA DE LAS CALLES

Presentado por el Teniente Wolf, Supervisor en Comisión en ese Departamento, que asistió a aquélla en Jacksonville

El Supervisor del Departamento de Limpieza de Calles, en Comisión en la Secretaría de Obras Públicas, Teniente Wolf, ha rendido un minucioso informe al señor Secretario del Ramo, dándole a conocer el resultado de su actuación y de los asuntos tratados en la Décima Convención Internacional de jefes de Limpieza de Calles celebrada recientemente en Jacksonville, Estados Unidos por la Asociación Internacional de Oficiales de Sanidad de Calles, y a la cual concurrió en representación de nuestro Gobierno.

LA CONCURRENCIA

A la citada Convención asistieron unos cien miembros, representando a distintas ciudades de los Estados Unidos, Canadá y Cuba, contándose entre las más importantes, New York, Chicago, Pittsburgh, St. Louis Detroit, New Orleans, San Francisco, Toronto, Habana, etc.

Las más altas autoridades de esos países en materia de recogida y disposición de basuras y limpieza de ciudades, cooperaron al mayor éxito de la Convención, presentando trabajos de verdadera importancia, entre ellos, los siguientes:

LOS TRABAJOS PRESENTADOS

1.—Artículos escritos por estudiantes de las Escuelas Públicas relativos al tema: "Como pueden los alumnos de nuestras escuelas ayudar a mantener limpias las calles"; y que fueron premiados en un concurso celebrado al efecto 2. Como una organización puede cooperar con las autoridades municipales y por medio de los alumnos de las escuelas en una campaña permanente para evitar que se arrojen basuras a las calles. 3. Como deben ser los impuestos sobre vehículos para mantener las calles en buen estado 5. Disposición de la basura de la calle y de la depositada en los registros del alcantarillado. 5. Manejo del personal de limpieza de calles 7. Plantas de asfalto y reparaciones con dicho material. 8. Que reserva el futuro a la recogida y disposición de basuras. 9. Recogida y disposición de basura y limpieza de la Ciudad de la Habana (ilustrado con películas). 10. Generación de vapor en un crematorio. 11. Preventivos contra el polvo para las calles sin pavimentar. 12. Como nuestra Asociación puede cooperar con las Autoridades Municipales para la mejora de la limpieza de las ciudades. 13. Como reducir el costo de los servicios.

EL TRABAJO PRESENTADO POR EL DELEGADO DE CUBA

El trabajo presentado por el Delegado de Cuba, ilustrado con películas, fué muy apreciado por los concurrentes y calificado como de verdadera importancia, por cuanto el sistema establecido en la Habana, está de acuerdo con los principios básicos que rigen la recogida y disposición de basuras, y que son: Sanidad, servicio, economía, seguridad y flexibilidad, observación y control.

El Delegado de Cuba ha recibido numerosas peticiones de datos relacionados con la organización del servicio de limpieza en la Habana, así como fotografías del equipo mecánico que se utiliza.

De todo lo tratado en la Convención se está editando un libro, del que se remitirán ejemplares a todos los miembros de la Asociación, a fin de que puedan estudiar con detenimiento las materias tratadas.

El Reglamento por el que se rige la Asociación fué modificado, correspondiente ahora el Noveno Distrito a Las Antillas, Centro y Sur-América, con residencia en la Habana de la Jefatura del mismo. Para el cargo de Gobernador de este Distrito fué designado el Delegado de Cuba.

El éxito alcanzado por Cuba en dicha Convención, tiene dos aspectos, uno, para el Gobierno, pues ha hecho conocer el interés que se toma por los problemas sanitarios y que los resultados obtenidos son consecuencia del orden y disciplina y buena administración que rigen en todas sus dependencias; y otro, para el Departamento de Obras Públicas, pues se ha podido apreciar la eficiencia de la organización dada por el Secretario del Ramo a ese servicio.

LA IMPULSION DE AGUA A LAS ZONAS ELEVADAS DE LA CIUDAD

El Secretario de Obras Públicas, ha impartido su aprobación al proyecto formulado por el Ingeniero Jefe del Sub-Negociado del Acueducto de Albear, adscrito a la Jefatura de la Ciudad, para las obras de mejoramiento que requiere la Estación de Bombas de Palatino, a fin de que la misma pueda seguir prestando con las necesarias garantías de seguridad, el servicio de impulsión de agua a las zonas elevadas de la Ciudad durante el tiempo que medie hasta que el Nuevo Acueducto sea terminado.

La Estación de Bombas de Palatino ha alcanzado este año su capacidad máxima, habiéndose aumentado el caudal de 26,000.000 de galones diarios que se bombeaba en 1926, a 37.000.000 que hoy se bombean, de manera de poder abastecer de agua a la totalidad de la barriada de la Víbora, como está resultando actualmente. Este aumento ha exigido el aprovechamiento de todas las unidades de bombeo, que hoy existen en la planta, tanto las antiguas de vapor como las eléctricas últimamente instaladas. De ahí la necesidad de esas mejoras y reparaciones.

El plan aprobado comprende los siguientes trabajos: ampliación del manifold de distribución o colectores de descarga de las bombas; instalación de un nuevo tubo de descarga de 25 pulgadas de diámetro para las tres turbinas de vapor; sustitución del tubo de descarga general de vapor actual por uno mayor; reparación general de la bomba Allis Chalmers No. 3; reparación de las calderas; e instalación de una planta suavizadora de agua para las calderas.

Este plan de mejoras será llevado a cabo urgentemente por los ingenieros de dicho Departamento.

TUBERIA INSTALADA

Por el personal obrero del Sub-Negociado de Obras Nuevas del Acueducto de la Habana, han sido terminadas las obras dispuestas por el Secretario de Obras Públicas, para la instalación de una tubería de 36 pugadas de diámetro y 192 metros de longitud, en la finca "Campeche", en Mazorra, con objeto de poder conducir, con otro tubo de igual diámetro existente en dicho lugar, las aguas captadas en Aguada del Cura hasta Vento.

OBRAS EN EL DEPARTAMENTO DE PLANOS

Se ha dado comienzo a las obras de reparación y mejoras que requiere el Departamento de Máquinas de Impresión de Planos y caseta de secadero de la referida Secretaría, a fin de que el mismo pueda quedar en buenas condiciones para el servicio.

HERIDO POR LA GUARDIA RURAL

Se aturdió cuando le dieron el alto en la finca de su padre

MAXIMO GOMEZ, Noviembre 1.—DIARIO.—Habana.

Al dirigirse a su casa, en una finca cercana a este pueblo, fué herido de un balazo en el muslo derecho el señor Florencio Martínez Toledo por una pareja de la Guardia Rural allí emboscada, al darle el alto. Parece que dicho individuo hubo de aturdirse sufriendo el percance antes citado. Nómbrase la pareja Arias y Ramos. El hecho ocurrió dentro de la propia finca del padre del herido Sr. José Inés Martínez.

LOS DEUDORES CON UN GRAN PANICO

Más de mil expedientes de embargo hay en Camagüey

CAMAGUEY, Noviembre 1.— DIARIO. Habana.

El Sr. Arango Moya, Administrador de la Zona Fiscal, ha ordenado la urgente tramitación de más de mil expedientes de embargos a contribuyentes morosos, por concepto de derechos reales y del impuesto del uno por ciento.

Esta medida del Sr. Arango, ha producido el consiguiente pánico entre los deudores de la hacienda.

Oscar HERRERA.

INFORMACION CATOLICA NACIONAL Y EXTRANJERA

CRISTO REY EN EL TEMPLO DE REINA

La doble función del domingo muy solemne y concurridísima

Bien puede decirse que las fiestas en honor a Cristo Rey, han dado comienzo el jueves 18 de Julio con los "Quince Jueves Eucarísticos", a su divina realeza dedicados. Ya en plena celebración de los "Jueves Eucarísticos", se le consagraron los "Nueve Viernes" anteriores a la festividad de la Realeza de Cristo. Conjuntamente con estos "Nueve Primeros Viernes" se hizo la novena de Viernes y por último la Novena a Cristo Rey en los nueve días anteriores a su augusta festividad de Rey de los que reinan y Señor de los que dominan.

Después de estos continuos cultos, sólo faltaba la corona de los mismos y ésta ha sido la doble función celebrada el domingo 27, festividad de Cristo Rey.

A las 7 y a las 8 a. m., hubo Misa de Comunión general, que celebraron los Padres Francisco Javier Asencio y Camilo García, S. J.

En la de ocho, comulgaron colectivamente los señores Celadores y socios del Apostolado de la Oración. Los Celadores después de la Misa se consagraron al servicio del Corazón de Jesús y recibieron sus respectivas patentes acreditativas del Oficio de Celador ante el Corazón de Jesús.

De 7 y media a 8 a. m., se reunieron en junta bajo la presidencia del Director R. P. Camilo García, cambiándose impresiones sobre el plan de reorganización presentado por el Secretario general señor José Jovani.

Después de la Misa, de 8, se expuso el Santísimo Sacramento, bendiciéndose a los fieles y reservándose.

A las 9 a. m., oficio de Preste en la Misa solemne, el R. P. Plácido Delgado, S. J.

Nutrido coro de voces interpretó la parte musical, bajo la dirección del maestro señor José Fuentes.

A las 5 de la tarde dieron comienzo los cultos a Cristo Rey, con la exposición del Santísimo Sacramento, estación, Santo Rosario, cánticos y sermón de la Realeza de Cristo Rey la cual proclamó de manera sublime, el P. Esteban Rivas, S. J. A continuación, presente la Venerable Comunidad en el presbiterio del altar mayor en el cual se destaca la grandiosa imagen de Cristo Rey y la cual se hallaba iluminada por luz indirecta colocada con mucho gusto artístico. Pero no ante ésta sino ante Jesucristo, presente en la Santa Eucaristía, el Superior de la Comunidad, recitó el Acto de Consagración a Cristo Rey y las Letanías del Corazón Sacratísimo de Jesús.

Después de estos actos de suma realeza a Cristo Rey, se reservó el Santísimo, terminándose con el Himno a tan divino Rey.

AVISOS RELIGIOSOS

APOSTOLADO DE LA ORACION DEL SANTO ANGEL

El viernes día primero de mes, Misa a las 8 a. m. y Comunión. El domingo día 3 a las 8 a. m. Misa con comunión general. A las 9 la solemne con sermón. Después de la Misa de las 8 del Domingo se impondrán medallas.

L. P. Ameia Bellini.
E-2578. 2d. 1 y 2 Nov.

Iglesia de Reina

Solemne novenario de Animas

En la Iglesia de Reina, da comienzo el día 2 el solemne novenario en sufragio de las benditas almas del Purgatorio, con Misa de Comunión General a las 7 a. m. y solemne a las 8 y media con sermón y responso.

Los demás días será a las 8 a. m.

E-2582. 2d. 1 y 2 Nov.

Día de Difuntos y Novena

EN SAN FRANCISCO

Día 2, Misas cada cuarto de hora de 6 a 9. A las 9, Funeral solemne por todos los difuntos. **Comienza la Novena de Animas.** Hora: 7 p. m.

Desinflamante y Refrescante
Anticalculina EBREY
El famoso Extracto Vegetal Ebrey recomendado por los médicos de todas partes para disolver el ácido úrico, causa de los dolores de espalda, reumatismo, artritismo, gota, vejez prematura. Anticalculina Ebrey elimina las piedras y las arenillas, evita los ataques de cólicos hepáticos y nefríticos; es un gran desinfectante de las mucosas y refrescante del aparato génito urinario. Anticalculina Ebrey se vende en pastillas y líquido, en todas las boticas. EBREY CHEMICAL WORKS, 37 Pearl St., New York.

Agentes para Anuncios en EUROPA:
L. MAYENCE & Cie
DAVIGNON, BOURDET & Cie, Sucre
9, Rue Tronchet, PARIS
19, 21, 23, Ludgate Hill, LONDRES

40 AÑOS DE ÉXITO
VINO-LEGITIMO-
PEPTONA-BARNET
FERROFOSFATADO
3 Copitas alimentan más que 100 gramos
CARNE FRESCA
Todo se asimila pronto sin digerir, descansa el estómago y el hígado
PREPARADO POR:
Droguería "Sarrá" - La Mayor

EL CEMENTERIO

Entre los lugares consagrados a Dios después del templo y la Pila Bautismal, viene en seguida el Cementerio.

Dios dijo a Adán: "Polvo eres y en polvo te convertirás". Los pueblos primitivos cumplieron esta sentencia confiando a la tierra el cuerpo de los que fallecían. La "cremación de los cadáveres, muy posterior, revela pueblos avanzados ya en la idolatría y en la corrupción de costumbres. Parece una como representación anticipada del fuego y de los suplicios eternos.

Las promesas de la Redención, la esperanza de la felicidad eterna han sugerido a la piedad cristiana un nombre bien dulce para designar el lugar de los muertos, la "**Necrópolis**", de los paganos; "**Cementerio**", es decir, "**dormitorio**".

La muerte para el cristiano no es sino un sueño, según aquella palabra de Jesucristo: "**Non est mortua puella, sed dormit**".

La Iglesia, después de haber consolado y fortalecido a los moribundos hasta su postrer suspiro, después de haber bendecido e incensado su cadáver e implorado sobre él las divinas misericordias, todavía no le abandona. Aunque la Iglesia solo mira el cuerpo como la parte inferior del hombre, sin embargo le rodea de sumo respeto. ¿No ha salido de las manos de Dios? ¿No ha sido el compañero del alma? ¿No ha recibido santas unciones en los diferentes sacramentos? ¿No ha sido el sagrario viviente de Jesús Eucarístico? ¿No ha trabajado y sufrido en servicio de Dios? ¿No será un día el feliz compañero del alma gloriosa? Por esto la Iglesia guarda con tanta veneración los restos mortales de los cristianos.

En Roma, en los siglos de persecución, las catacumbas eran al mismo tiempo altar y cementerio. Cuando la Iglesia pudo salir y celebrar sus ritos a la luz del día, estableció los cementerios al rededor del templo. A los muertos no se les desterraba como ahora, lejos de la presencia de los vivos. Al salir de las funciones religiosas, los fieles acudían a arrodillarse sobre las tumbas queridas: recordaban, rezaban, se entregaban a graves pensamientos. Nada más sencillo que aquellas tumbas antiguas: una piedra, una cruz, una inscripción lacónica, pero profunda. "Vivas in Deo". A los ojos de los primeros cristianos la muerte aparecía como el día del nacimiento verdadero, el día de la resurrección; y los símbolos grabados sobre las tumbas, nos hablan de esperanza, de felicidad, como son: la paloma con el ramo de olivo que vuelve al arca, la cierva que bebe a las aguas corrientes. Solo más tarde, cuando se entibió el fervor primitivo, comenzóse a esculpir sobre las tumbas huesos y calaveras, la muerte con la guadaña, para recordar a los mundanos la vanidad de las cosas terrenas.

Cuando los cristianos eran más artistas y los artistas más cristianos, veíase también elevarse a la entrada del Cementerio un arco de triunfo para indicar que el Cementerio es la puerta de la gloria y en medio veíase un surtidor lanzando al Cielo su líquido tallo de agua, símbolo de la resurrección de la carne, pues ésta, como el agua, se purificaba en las entrañas de la tierra para elevarse al Cielo hermosa y transparente. También solían encender sobre las tumbas unas lámparas, cuya llama temblorosa parecía decir: "fe, recuerdo, inmortalidad".

Ahora los cementerios han cambiado, también en la región austera de la muerte ha penetrado la vanidad. Se les quiere ocnvertir en jardines, para disfrazar así los horrores de la muerte: pero las mismas flores con que se los engalana, ¿no son ellas mismas símbolos de la caducidad humana? Recordemos las lecciones que nos da la Iglesia en los cementerios: lecciones de respeto, de cariño, de esperanza, de vida.

EL JAPON ESTA EVOLUCIONANDO

Reunión plenaria de superiores de liceos femeninos autorizados

TOKIO, octubre. S. P.—Tuvo lugar el mes de junio, en el hall de la Universidad Imperial, la reunión plenaria de superiores de Liceos femeninos reconocidos oficialmente por el Ministerio de Instrucción Pública, con la asistencia de 758 directores de Japón, Corea y Formosa, entre los cuales se contaban una religiosa de la Congregación del Verbo Divino y un presbítero de las Misiones Extranjeras, de París.

Atmósfera cordial, discusiones corteses. Dejando otras cuestiones relativas a los reglamentos escolares fijóse la atención de todos en los problemas de las ideas, y principalmente en la cuestión religiosa. Es efecto de la preocupación por combatir por todos los medios las ideas subversivas de Rusia. Por eso la autoridad llama a los educadores.

De las conclusiones de esta Asamblea se desprende una tendencia a la evolución religiosa en el Japón. Contra el espíritu pagado que reaccionó con fuerza, prevaleció la idea de que los saludos hechos a los antepasados de la Patria, honrados en los templos oficiales, fuesen explicados como un hecho de respeto patriótico nada más. El director de las divisiones explicó que, dar a estos saludos un sentido religioso, era atentar contra la libertad de conciencia. La mayoría adopta esta proposición. Sin duda, el Ministerio pretende dar un sentido puramente civil a estas ceremonias.

En ciertos mármoles de Historia japonesa, publicados este año con la aprobación de la oficina de enseñanza, se tiende a dar al nombre Kami (Divinidad) el sentido de Kami (ser superior). En consecuencia, los antepasados del Palacio Imperial no son dioses, sino seres superiores, dignos de respeto y de reconocimiento. Sólo se reclama para ellos el culto patriótico.

Hasta ahora no se podía hablar de religión a los discípulos; ahora, sí; pero, evidentemente, están prohibidas las ceremonias del culto y las oraciones colectivas.

Muchos de los educadores presentes han reconocido la necesidad de la Religión como una gran fuerza en el reino de las ideas, y la educación religiosa ocupa lugar importante en sus preocupaciones, hecho importante y completamente nuevo.

Si estas determinaciones se practican en las demás escuelas, la posición de la religión católica será distinta de la actual.

Los directores de esta Asamblea, sin tener ideas precisas sobre la Religión, sienten necesidad de ella. Es algo esto. Sienten que es una fuerza y que las supersticiones antiguas son incapaces de detener el bolchevismo. Esto es un síntoma. ¿Será el punto de partida para una religión que sostenga el principio de autoridad? Ninguna como la católica. ¿Será ésta la hora de Dios? Humanamente pensando, muchas son aún las dificultades.

Día 2 de Noviembre

Este mes está consagrado a las Animas del Purgatorio.

Jubileo Circular.— Su Divina Majestad está de manifiesto en la iglesia de Jesús del Monte.

Jubileo en todas las iglesias, aplicando la indulgencia en sufragio de los Fieles Difuntos.

Santos Jorge, Teodoto y Marciano, confesores; Tobisa y Victoriano, mártires; Santa Eustaquia, virgen y mártir.

Santa Eustaquia, virgen y mártir. Nació en Sicilia, y tuvo la singular dicha de conocer la Religión Cristiana desde sus primeros años. Adornada con esta joya y deseosa de conservarla libre de todo peligro, vivió constantemente consagrada a Jesucristo, renunciando todos los placeres. Clase, honores, posición, de todo se desentendió, para atender única y exclusivamente al importante negocio de su eterna salvación. En tiempo de Juliano Apóstata quisieron obligarla a ofrecer incienso a los ídolos del paganismo, pero ella se resistió a semejante sacrilegio con un valor superior a su sexo, por cuyo motivo la hicieron padecer atroces tormentos que toleró con la mayor alegría, y fué causa de que muchos gentiles abrazasen la verdadera fe.

Santa Eustaquia, murió el día 2 de Noviembre del año 362.

LA FED. MARIANA DE LA ANUNCIATA

Firma de la carta que dicha Federación envía al Pontífice

Ruego muy encarecidamente a los señores congregantes, se sirvan concurrir el domingo 3 del actual de 7 y media a 9 de la mañana, a la firma de la Carta que esta Federación enviará a Su Santidad Pío XI con el plausible motivo del Cincuentenario de su primera Misa.

El acto de la firma se verificará en la sala de juntas del templo de Reina.

Recuerdo asimismo a los congregantes marianos de la Anunciata, que este domingo, es la junta, Misa y Comunión.

La Misa y la Comunión se aplicarán según las Intenciones del Sumo Pontífice. Y a manera de sufragios, por el eterno descanso de los congregantes fallecidos, según lo ordena nuestro Reglamento en el mes de Noviembre, a los fieles difuntos consagrados.

El Presidente General,
Dr. Ramón G. Echevarría.

La Personalidad
La belleza, ese hechizo que atrae y encadena a los hombres, no puede ser alcanzada ni conservada por la mujer que deja que el sufrimiento reduzca su vitalidad y le estampe su sello en el rostro.
Aleje las penas y el dolor que produce cada mes una menstruación irregular. Tome la Nueva Salud de Reno. Ese tónico da salud, fuerza y vitalidad a los órganos. Estimula el organismo entero.
No se sacrifique varios días al mes. No deje marchitarse sus encantos. Para verse siempre bien, tome
NUEVA SALUD DE RENO
EL TÓNICO DE LA MUJER

EL DIA DE HOY EN LOS TEMPLOS

En todos ellos hay oficios por las B. Animas del purgatorio

En todos los templos se celebran hoy solemnísimos oficios en sufragio de las benditas almas del Purgatorio.

Los sacerdotes gozan del privilegios de celebrar tres Misas.

Disfrutan hoy los templos del Privilegio de la Porciúncula en favor de las benditas almas del Purgatorio.

En la Iglesia hay a las 8 y media solemnísima función con sermón. Y novena de Animas, en las Iglesias de San Francisco y Reina.

Y en la Capilla Central del Cementerio de Colón, a las 11 de la noche solemne Vigilia en sufragio de los fieles difuntos.

REMEDIO SIN RIVAL - CURACIONES Á MILLARES
ULCERAS ó LLAGAS, TUMORES
GRANOS, HERIDAS, GOLPES, ETC.
SE CURAN ANTISÉPTICA Y RÁPIDAMENTE CON
UNGÜENTO SANATIVO de RABELL
ES UN MARAVILLOSO Y BUEN BÁLSAMO.
SE VENDE EN TODAS LAS DROGUERÍAS Y BOTICAS

M.E.C.D. 2016

Detención de 21 Reclamados

Serán puestos a disposición de los Jueces Correccionales

Por estar reclamados fueron detenidos en el día de ayer por la policía, las personas siguientes:

Estrella Suárez González, vecina de Escobar número 133, reclamada por el J. C. de la S. Tercera.

Enrique Delgado Ceballos, chofer y vecino de A. de la Pastora y Aldabó, reclamado por el Juez Municipal de Guatao.

José A. Herrera Aguirre, chofer y vecino de G. Núñez y Concepción, en Marianao, reclamado en varios juicios por los J. C. de esta capital.

Eduardo Miérez Pérez, chofer y vecino de Cerro número 849, reclamado por el J. M. de Bauta.

Antonio Pérez García, chofer y vecino de Industria número 1, reclamado en siete juicios por los J. C. de esta capital.

Benigno Fernández Iglesias, chofer y vecino de Oficios número 68, reclamado en once juicios por los J. C. de esta capital.

Raúl Domínguez Valdés, reclamado por el J. C. de la S. Cuarta.

Jesús Castiñeira Galán, chofer y vecino de Gervasio número 130, reclamado por el J. C. de la S. Cuarta.

Angel Frontela Colomena, joyero y vecino de Maloja número 168, reclamado por el J. de Instrucción de la S. Segunda.

Josefa Igdesias Alvarez, vecina de Neptuno y E. Palma, reclamada por el J. C. de la S. Segunda.

Johon Luis, chofer y vecino de Indio número 37, reclamado por el J. C. de la S. Cuarta.

Salvador Moreu Caspre, del comercio y vecino de Soledad número 18, reclamado por el J. C. de la S. Cuarta.

Zoila Díaz Pérez, vecina de Príncipe número 21, reclamada por el J. C. de la S. Quinta.

Bartolo Lantigua Lantigua, vecino de Pajarito y Clavel, reclamado por el J. C. de la S. Quinta.

Alberto Sánchez y de la Osa, chofer y vecino de Bejucal y Hatuey, reclamado por el J. C. de la S. Quinta, siendo remitido al Vivac.

Angela Amores Sánchez, vecina de Aramburo número 20, reclamada por el J. C. de la S. Cuarta.

Agustín Pérez López, vecino del Reparto Los Angeles, reclamado por el J. C. de la S. Quinta.

Vicente Couto Rey, vecino de Josefina número 18, reclamado por el J. C. de la S. Segunda.

Lorenzo Curras y Díaz, jardinero y vecino de las finca Factor, reclamado por el J. C. de la S. Cuarta.

Manuel Soto Brito, chofer y vecinode Palatino y Fomento, reclamado por el J. C. de la S. Segunda.

Bautista Fernández y Fernández, jornalero y vecino de Tulipán número 4, reclamado por el J. C.de la S. Cuarta.

Angel Pascual y Pica, chofer y vecino de Serafines núm. 83, reclamado por el J. C. de la S. Quinta.

Su Esposo la ha Amenazado

Un check falso.—Estafa. Denuncias a la Judicial

En la Policía Judicial denunció Ana María Rodríguez Ramos, vecina de Belascoain 41 y medio, que hace nueve años contrajo matrimonio con Julio Flores Nerey, quien durante todo ese tiempo no desempeñó empleo de ninguna clase y lejos de contribuir al mantenimiento de la casa, era alimentado por los familiares de ella. Ultimamente la situación fué tan apremiante que se adeudaban tres meses de alquiler y comían ella y sus hijos, de lo que buenamente le ofrecían sus vecinos, y con el fin de poner término a esa situación ha decidido separarse de su esposo, pero este se ha enfurecido a tal extremo que la amenazó con darle muerte con una navaja y suicidarse después.

HURTO

Samuel García Noval, vecino de Prado 5, dió cuenta en la Judicial, que Vicente Saez, fregador de la agencia de automóviles de "J. Ulloa", puesto de acuerdo con Juan Hernández, sustrajeron en la mañana de ayer una caja de metales usados, por un valor de $15.

UN CHECK FALSO

En la Judicial denunció Wenceslao Franco Rodríguez, dependiente de la tienda de ropa "Las Novedades", establecida en el pueblo de Aguacate, que en el día de ayer, se le presentó un individuo de raza blanca, correctamente vestido, que le dijo era ferretero establecido en Matanzas, rogándole le cambiara un cheque por $21, contra el Banco Agrícola de Güines, extendido por el comerciate de Madruga, José M. Corbato. Después que le hizo efectivo el cheque, pudierou comprobar que era falso, pues la firma de Corbato había sido imitada, considerándose estafado en la suma referida.

AMENAZAS

El agente Benjamín Fuster, dió cuenta ayer a la Jefatura de la Judicial, que con motivo de haberse personado en Cerro 440, letra E, para dar cumplimiento a una orden del Juez de Instrucción de la Sección Cuarta, para que les fueran entregadas distintas herramientas y maderas, que se encontraban en poder de Antonio Vila Colombo, al señor Diego Jiménez Vergara, se suscitó entre estos una acalorada discusión, en el curso de la cual Vila le dijo a Jiménez Vergara: tu que eres tan guapo, cuando quieras vamos a entrarnos a tiros". El señor Jiménez ratificó lo expuesto por el agente, pero el acusado negó los cargos.

ESTAFA

Marcelino Luis Oliva, vecino de Luyanó 149, dió cuenta en la Judicial, que la señora Angélica López, vecina del reparto "Poey", solicitó de él, un préstamo de $65, para devolverselos tan pronto cobrara su cheque como pensionada en la Secretaría de Hacienda, entregándole al denunciante, el comprobante 1030, para con el mismo hacer ambos la extracción del dinero. Al presentarse a recojer el cheque fué informado que la señora López había estado allí antes y alegando que se le había extraviado el original del comprobante, cobró su pensión, por lo que se considera estafado en la cantidad referida.

Nuestros artículos responden a la dignidad de ser regalados y usados.

Calidad, buen gusto y precios reducidos.

LA CASA PEREZ

CAMISERIA SELECTA

Neptuno 79. Tel. A-5738

Convocatoria

EL PARTIDO NACIONAL SUFRAGISTA convoca a todas las cubanas, sean o no afiliadas, para que el lunes cuatro del corriente mes de noviembre, a las dos de la tarde acudan a la casa del Círculo del Partido, sita en Habana número 89, altos, para presentar a la Cámara de Representantes una exposición sobre la urgencia de una ley que determine la forma en que las mujeres habremos de empezar a ejercitar el derecho de sufragio y su oportunidad.

Dra. Amparo Sobral de Ledón, Presidenta de la Comisión de Propaganda. Teléfono A-4510.

ticket 6511-1 d. 2 Nov.

MODAS DE INVIERNO

Modelo Nº 202

Modelo Nº 204

BONITOS MODELOS, EN FIELTRO DE LANA,

a

$1.95

Modelo Nº 206

Modelo Nº 208

Llegó la Elegante Colección de

FAJAS DE TALLE ALTO

ALMACENES

LaOpera

GALIANO Y SAN MIGUEL

HABANERAS

(Viene de la página CINCO.)

TENORIO

MARIA DE LAS RIVAS

Dos funciones hoy.

Tarde y noche.

La acostumbrada tanda de las cinco y la función nocturna a las nueve y cuarto.

Ambas en el Principal.

Con el Tenorio en el cartel.

Vuelve a escena mañana Un hombre afortunado, deliciosa comedia numorística de Savoir, que tanto éxito alcanzó en la última función de moda.

En la matinée serán obsequiadas las damas con el sorteo de un sombrero.

Sombrero de moda.

Creación de Ketty.

LA SEÑORA DE MENOCAL

De Nueva York.

En viaje de regreso.

Ayer por la tarde, a bordo del vapor americano Cuba, llegó la distinguida dama Mariana Seva de Menocal.

Fué objeto de un afectuoso recibimiento en el Muelle del Arsenal.

Allí estaba el general Menocal.

Con sus hijos.

Y estaba también un grupo de distinguidas personas de la sociedad habanera.

¡Mi bienvenida!

MARTIN MESA

La fiesta del día.

Eu Martín Mesa.

Se inaugura la temporada en el antiguo balneario de las cercanías del Mariel.

Reformado el lugar.

Totalmente.

Al dar las doce se servirá un almuerzo en obsequio del Honorable Presidente de la República para el cual se ha hecho una selecta invitación entre las altas autoridades de la Habana y de Pinar del Río.

Después, desde las tres en adelante, habrá un té bailable en la glorieta del Club Martín Mesa.

Abierto ya el balneario.

Por toda la estación.

ALEGRIAS DE UN HOGAR

Un lindo baby.

Después de seis años de casados.

Esa dicha sonríe en el hogar del joven ingeniero y arquitecto Luis Falcón y su bella esposa Teté Moreno.

Fué asistida la señora de Falcón por el eminente doctor Cuervo Rubio.

Grande su alegría.

Infinita.

BILTMORE

Otro acto el domingo.

Una comida oficial.

La ofrece en el Havana Biltmore Club la Secretaría de Estado en honor del Presidente y Consejo Directivo del Instituto Americano de Derecho Internacional.

Selecto el grupo de invitados.

Pasan de veintiocho.

Tambien ha sido encomendado a El Fénix, el jardín de Palacio, el adorno de la mesa.

Sencillo y elegante.

REGRESO

José Manuel Casanova.

Joven y rico hacendado.

Dueño de Orozco, el gran central Orozco, de las inmediaciones de Cabañas.

Llegó ayer.

Por la ruta de la Florida.

Acompañado vino de su esposa, la muy bella y elegantísima Rosita Soto, con la que ha realizado un agradable viaje por diversas capitales de Europa.

Instalados se encuentran los distinguidos esposos en su elegante residencia del Malecón.

Reciban mi saludo.

De afectuosa bienvenida.

BODAS DE NOVIEMBRE

Una invitación recibo.

Muy cortés, atentísima.

Es para la boda de Merceditas Téllez y Alfonso, señorita lindísima, y el joven y distinguido doctor Gonzalo Andux y Gilell, secretario del Colegio de Abogados.

Dispuesta ha sido la ceremonia para las nueve y media de la noche del sábado de la entrante semana.

En la Ermita del Nazareno.

En Arroyo Arenas.

NUEVO ABOGADO

Un abogado más.

Joven y distinguido.

Trátase de Ramón García Garganta, hijo del señor Gabriel García Alvarez y su esposa tan gentil y tan interesante, Enriqueta Garganta Libio.

Después de brillantes exámenes acaba de recibirse, con las más altas calificaciones, de Doctor en Derecho Civil.

Llega al ejercicio profesional bajo los mejores y más risueños auspicios.

De claro talento.

Y decidida vocación.

Mi felicitación al simpático joven la hago extensiva a sus amantísimos padres.

Recíbanla con estas líneas.

Muy afectuosa.

GEORGE

Un cristiano más.

Por la gracia del bautismo.

Hijo del simpático joven Justo García Torres y su bella esposa Felicia Pérez.

Fruto primero de su unión.

Tan feliz.

Con los nombres de George Justo recibió el jueves las sublimes aguas en la Iglesia del Santo Angel Custodio.

Fueron los padrinos la abuelita amantísima, señora Mercedes Torres viuda de García, y el tío del nuevo cristianito, el distinguido joven Reinaldo Pérez García.

Dichas sin cuento.

Para el encantador George.

Continúa en la página NUEVE

JOYAS • MUEBLES • OBJETOS PARA REGALOS

LA CASA QUINTANA

AVE. ITALIA 74-76. TEL. A-4264 - M-2146

DR. JOSE COMAS FOLCH

REFLEJOTERAPIA Y MEDICINA

Con práctica en la Clínica del DR. ASUERO y siguiendo su técnica. NEPTUNO 172 (altos). De 3 a 6 p. m. TELEFONO: A-9056. CONSULTAS Y APLICACION $10.00.

Error de Precio

Por causa ajena a nuestra voluntad, salió ayer anunciada esta LINDA SANDALIA GAMUZA TONO BEIGE COMBINADO CON GLACE CARMELITA en $13.00, cuando su verdadero precio, ya muy ventajoso, es de

$15.00

Tenemos el mismo modelo en GAMUZA NEGRA CON VISTAS DE CHAROL NEGRO.

CASA O-K

Durán y González. AGUILA 121. Teléfono: A-3677. Solicite el Catálogo.

Para el caballero de porte distinguido.

brinda nuestra espléndida sastrería, su cooperación, para la precisa elección de aquellas telas y estilos de trajes, impuesto para esta temporada invernal por la alta costura inglesa, los árbitros de la moda masculina.

Su traje no le cuesta más, y sí es más perfecto, cuando usted lo ordene a nuestros talleres.

OTROS ARTICULOS PARA CABALLEROS

CAMISAS DE VICHY, con el cuello separado de puntas largas, a **$1.50**

CALCETINES DE SEDA, de fondo oscuro jaspeado de alta fantasía, el par **$0.68**

PAÑUELOS DE SEDA, en infinidad de bonitos estilos y colores a **$1.25**

UNA NOVEDAD QUE ACABA DE LLEGAR.

La muy preciosa y atractiva seda MOARE, para vestidos, la acabamos de recibir en veinte colores distintos, a cual más bonito. Entre los tonos está el Negro, tan de moda.

NO SE HAGA SU VESTIDO SIN VER ESTA PRECIOSA TELA.

SUSPENDIDA PARA EL MIERCOLES LA EXPOSICION DE MODELOS DE PARIS.

A ruego de distinguidas damas de la sociedad Pro Arte Musical, que inicia su temporada el martes, suspendemos para el miércoles nuestra Exposición de Modelos de Invierno. Hora, de 3 a 6 de la tarde.

La Casa Grande

Galiano y San Rafael

Detuvo la Secreta a un Joven que Hirió a Otro Hace un Año

Los contrincantes se reconciliaron luego y el herido sanó de sus heridas a los pocos días de aquel suceso

Anoche el detective Pedro Blanco, de la Policía Secreta detuvo en su domicilio, Santos Suárez letra A, esquina a San Julio, en la Víbora, al joven de veintiún años Mario Iser Trinchet, que estaba reclamado por la Audiencia de Santa Clara, en una causa por disparos y lesiones a otro joven nombrado Joaquín Raola Jover, en una tragedia ocurrida en Caibarién, el 14 de Septiembre de 1928 y que había huído hacia la Habana y declarado en rebeldía.

Los hechos de que el joven Iser y Trinchet fué protagonista, movieron el comentario en aquellos días del año anterior, por tratarse de un drama ocurrido entre dos jóvenes de la buena sociedad de allí, decentes y bien relacionados. Los disparos solamente hirieron al joven Raola en ambos muslos y hubo una plena y sincera reconciliación entre los dos, curando el lesionado a los veintinueve días del suceso.

Anoche, hablando con el detenido en el calabozo de la Secreta nos dijo que fué un acto pasional, en que tuvo que herir porque su contrincante, creyendo que iba a ser agredido por él, sacó una pistola belga. Trinchet solamente portaba un pequeño revolver calibre 22 y con él tuvo que hacer su defensa. Los hechos los originaron los comentarios ligeros del joven Raola acerca de la conducta de Trinchet y que fueron motivo para que el padre de su novia, Dr. Cabrera Saavedra, le retirara el consentimiento para llevar relaciones con su señorita hija Graciella. Esto indignó a Trinchet y puesto a aclarar el asunto, supo que Raola había sido el causante de ello, por lo que fué a pedirle una explicación, acalorándose ambos y ocurriendo la tragedia. Todo eso ha pasado. Trinchet, que fué puesto anoche a la disposición del Juez de Instrucción de la Sección Tercera será remitido a Caibarién donde responderá de su delito.

Improcedencia de los Reparos

Felicitan los comerciantes de Oriente a los de la Habana

Los señores Pedro Díaz, presidente p. s. r., y Miguel Llivina, Secretario de la Asociación de Comerciantes de Santiago de Cuba, enviaron ayer una comunicación a la Cámara de Comercio Cubana felicitando por su actuación en debatido problema de la improcedencia de los reparos y alcances que vienen librando continuamente las aduanas. De dicha carta tomamos los siguientes párrafos:

En cumplimiento de acuerdo tomado por la Sección del Ramo de Sedas de esta Asociación, en reunión celebrada en 4 de los corrientes, nos place felicitar muy efusivamente a esa entidad de su digna presidencia, por su escrito dirigido a la Secretaría de Hacienda en 29 de septiembre último, en solicitud de que se mantenga en todo su vigor el párrafo de la Circular 39 de 1907, declarando improcedente el expedir reparos ni alcances contra los aforos firmes de los administradores de Aduanas luego que el importador ha pagado los derechos correspondientes salvo los casos de errores materiales o de cálculos o de falsedad.

Esta Asociación ha tenido oportunidad de conocer el luminoso informe del letrado consultor de esa entidad señor M. Díaz Cruz, acompañado al escrito que nos referimos, en cuyo criterio abundamos, y nos place expresarle que en la referida reunión también se acordó dirigir comunicación al señor Presidente de la República y a la Secretaría de Hacienda, sustentando el mismo criterio y adhiriéndonos en todas sus partes a dichos escritos o informes de cuyas comunicaciones nos es grato incluirle copia.

NEPTUNO 136 LA CASA DE LOS NIÑOS TEL. M-8752

Yolanda

ALVAREZ Y DEL RIO

CASIMIR DE LANA FANTASIA

-8 a 20 años-

$10.00
$12.00
$14.00
$16.00
$18.00
$20.00

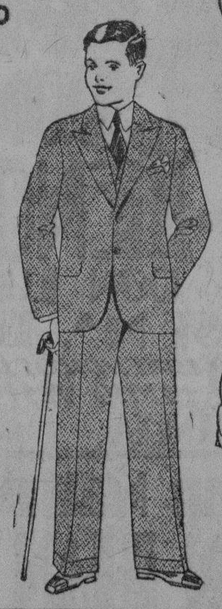

Servimos pedidos al Interior—50 cts. más para envío.—Pida Catálogo ilustrado "Gratis" Invierno 1929-1930. Tenemos maniquíes para exhibición de trajes de niños.

M.E.C.D. 2016

Principal de la Comedia
HOY, ULTIMAS REPRESENTACIONES
DE
DON JUAN TENORIO
A LAS 5 P. M. y A LAS 9 P. M.

El excelente actor (Don Juan) José Rivero
y la magnífica actriz (Doña Inés) María de las Rivas
LA PRESENTACION DE LA OBRA, AJUSTADA, SERIA y LUJOSA
PRECIOS POPULARES

DON JUAN TENORIO en PAYRET

Los intérpretes de DON JUAN TENORIO esta noche en Payret.—Destácanse del grabado las figuras románticas de Don Juan y Doña Inés: la belleza y la arrogancia de los tipos juveniles de sus intérpretes: Mercedes Mariño y Narcisín.

HOY FUNCION CAMPOAMOR HOY CONTINUA
3½ 5¼ 9¼ — 2 p.m. 8 p.m.
La gran película Metro con Raquel Torres, Lily Damita, Don Alvarado, Mitchell Lewis y Tully Marshall
EL PUENTE DE SAN LUIS REY
El gran trágico William Farnum en
El Herrero de la Aldea
NUEVOS NUMEROS POR LA ORQUESTA ARGENTINA
IRUSTA-FUGAZOT-DEMARE

MARTI
HOY A LAS 9 P.M
EDUARDO ZAMACOIS EN DON JUAN TENORIO
DON LUIS: JOSE Mª. BEJAR
$1.00 LUNETA — ESPLENDIDOS DECORADOS — LUJOSO VESTUARIO — TERTULIA 30¢

Gran Matinee a las 2½
DON JUAN TENORIO
POR JOSE Mª. BEJAR
LUNETA 80¢ — TERTULIA 20¢

EL RIO
PRADO
Nov. 4 al 10

CARTEL DEL DIA

TEATROS

NACIONAL.—9: Don Juan Tenorio.

PAYRET.—9 y 15: Don Juan Tenorio.

ALHAMBRA.—8: La Serie Mundial. Segunda tanda: Juan Jolgorio. Tercera tanda: Alhambra en Zeppelín.

MARTI.—Matinee y noche: Don Juan Tenorio.

COMEDIA.—9 y 15: Don Juan Tenorio.

REGINA.—Matinee y noche: películas sincronizadas; variedades musicales; Sin ropa que ponerse; cintas cómicas.

ACTUALIDADES.—8: El gato y el canario; episodio noveno de El rastro del tigre; El cintura desconocido. 10 :episodio noveno de El rastro del tigre; El Tenorio de 1929.

CINEMATOGRAFOS

CAMPOAMOR.—Matinee y noche: El Lechero de los Alpes; Revista de actualidades; El herrero de la aldea. El Puente de San Luis Rey; números por la orquesta argentina Irusta Fugazot Demare.

CUBA.—Matinee y noche: Revista de actualidades mundiales; cintas cómicas; La senda gloriosa; Aves sin nido; La Flor de Hungría.

TRIANON.—Matinee y noche: Revista de asuntos mundiales; El drama que no se ve; La Coartada; cintas cómicas.

RIVIERA.—Matinee y noche: Revista de actualidades mundiales; El Puente de San Luis Rey; variedades Vitaphone.

OLIMPIC.—Tarde y noche: Revista de asuntos mundiales; Matrimonio de prueba; El desertor; cintas cómicas.

NEPTUNO.—Matinee y noche: Revista de actualidades mundiales; La mujer de mundo; Mares Escarlata; cintas cómicas.

LARA.—Matinee y noche: Cumpla con su deber; Revista de actualidades; La Tigresa y el Rajah; Por el honor de su hijo; La estrella estrellada.

VERDUN.—Matinee y noche: Revista de asuntos mundiales; La Calle de la Alegría; Intromisión; Revista de actualidades; El paso del ocaso; cintas cómicas.

FAUSTO.—Matinee y noche: Revista de asuntos mundiales; variedades Vitaphone; Los Inocentes de París.

IMPERIO.—Tarde y noche: Revista de asuntos mundiales; Parodia de Don Juan Tenorio; Como ellas caen; Capricho de amor.

ENCANTO.—Matinee y noche: El último canto; Revista de actualidades mundiales; cintas cómicas.

WILSON.—Matinee y noche: Una pareja de seguridad; Revista de actualidades; La Flor de Hungría; cintas cómicas.

INGLATERRA. — Tarde y noche: Un par de tipos; La Flor de Hungría; La mujer disputada; Revista de actualidades.

UNIVERSAL.—Matinee y noche: Revista de actualidades; Por afrenta y por amor; episodio segundo de El reporter policiaco; El submarino.

STRAND.—Tarde y noche: Hembra y madre; cintas cómicas; Revista de actualidades; La mujer en la cruz.

EL RIO
PRADO
Nov. 4 al 10

HOY HOY

PRADO
40-60-80-20
MEDAL FILM Co presenta
EL APACHE
1½ - 3½ 5½ 7½ - 9½
con DON ALVARADO
MARGARET LIVINGSTON
NUMEROS DE VITAPHONE
LUNES 4 NOV. EL RIO SIMBOLO DE LA VIDA con CHARLES FARRELL MARY DUNCAN

EL RIO
PRADO
Nov. 4 al 10

PAYRET
HOY A LAS NUEVE
POR ULTIMA VEZ
La sensación teatral del año
NARCISIN EN DON JUAN TENORIO

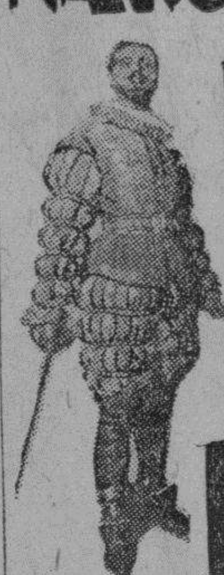

La obra inmortal de la poesía dramática española.
Montada lujosamente con decorado nuevo.
Vestuario y mobiliario según documentos de la época de la leyenda.
Representada con el mejor conjunto artístico.
Un actor para cada personaje
GRANDIOSO ESPECTACULO
SIN ALTERACION DE PRECIOS
LUNETA 80¢ BUTACA 60¢
TERTULIA 25¢ PARAISO 20¢
LEA LAS GACETILLAS DE PAYRET

EL RIO
PRADO
Nov. 4 al 10

TEATRO PAYRET

DON JUAN TENORIO POR NARCISIN

Por última vez se representará esta noche en Payret el drama DON JUAN TENORIO del inmortal poeta don José Zorrilla.

DON JUAN (Narcisín); DOÑA INES Mercedes Mariño

La presentación de la obra ha sido un suceso artístico para la empresa de la Compañía Hispano Argentina. Decorado pintado expresamente para cada cuadro reproduciendo los lugares donde la leyenda coloca la acción; vesturio y mobiliario confeccionado por figurines y estampas de la época: todo contribuye a dar al drama el ambiente romántico de la época, en los últimos años del Emperador Carlos V.

BRIGIDA y CIUTTI: Luisa Obregón y Mendoza en el Convento.

La interpretación por los actores de la Compañía Hispano Argentina ha sido excelente. Narciso Ibáñez, director de escena reputado en España y en la Argentina entre los más notables ha demostrado su pericia en la hábil disposición de las figuras. Todos los actores interpretaron los personajes conforme al carácter que la tradición ha dado a los personajes del drama.

La bellísima actriz Mercedes Mariño encarna el romántico personaje del drama, Doña Inés de Ulloa; Narcisín, el Don Juan. Ambos personajes prototipos de una raza.

Ibáñez en el Comendador; Luisa Obregón en la Brígida y Mendoza en el Ciutti; Hernández en el Don Diego; Martínez Casado en el Don Luis; López Ruiz en el Escultor y por último la señora Menta en la Abadesa. Olaverrita en el Centellas y Víctor Martínez en el Avellaneda completan el reparto.

La figura juvenil de Narcisín es la sensación de este año en las representaciones del Tenorio.

Los precios para estos días no han sufrido alteración. Narciso Ibáñez empezó y termina mañana su temporada a los precios invariables de 80 centavos luneta; sesenta centavos butaca y cuatro pesos los palcos con entradas; la tertulia solo costará 25 centavos y el paraíso 20 centavos.

Mañana ofrecerá Narcisín su última matinee dedicada a los niños con un programa extraordinario: la comedia de Alberto Novión EN UN BURRO TRES BATURROS y un acto especial de baile americano y argentino por Narcisín.

Los precios de la matinee: tres pesos los palcos con entradas; sesenta centavos luneta; cuarenta centavos butaca.

Con la función nocturna de mañana termina la temporada de Narcisín, que embarca para Tampa el sábado 8.

2559 1d 2 Nov

TEATRO

CUATRO TENORIOS EN UNA SOLA NOCHE

¿La actualidad teatral? Indudablemente, el "Tenorio". Cuatro teatros, los principales de la Habana, representaron anoche el drama de Zorrilla.

Para todos los gustos. Desde el clásico de Rivero, en el "Principal", hasta el exótico de Zamacois. Pasando por el muy hermoso de Tordesillas y el popular de Ibáñez hijo.

Ni un solo asiento vacío en ningún teatro. El público de la Habana ha concurrido en masa a rendir tributo a la tradición. ¿ O es que, ávido de teatro, ha concurrido a un espectáculo que imaginaba distinto a los que se le sirven a diario?

El repórter no lo sabe a ciencia cierta.

¿Cómo actuaron los actores? El redactor de esta sección adelantó ayer su juicio sobre dos de estas representaciones. Hoy añade lo siguiente: Tordesillas dijo los versos de su papel de manera perfecta; le parecieron, al repórter, por primera vez, inteligibles.

¿Y Zamacois?

Antes de juzgarle, y Dios nos perdone la intención, queremos oir sus "descargos" en la charla que nos tiene prometida el próximo domingo, a las tres de la tarde, en el Teatro Martí.

NOTICIARIO

La nueva más interesante para los amantes del teatro en esta ciudad de la Habana, es indudablemente el anuncio de la Compañía del «Principal» participando que el martes próximo, se estrenará la obra dramática norteamericana, titulada «El Proceso de Mary Dugan».

Esta pieza, que se ha mantenido en el cartel de Nueva York, Londres y París durante largos meses, y que actualmente se pone diariamente en Madrid, ha de ser muy apreciada por nuestro público.

Su corte y presentación, originales, sin llegar a extremos de tendencia, va a resultar una novedad para nuestros habituales al teatro.

La popularidad de «The trial of Mary Dugan», como se denomina en inglés la pieza que será estrenada el martes en el «Principal», ha sido de tal magnitud que su trama ha sido llevada al cinematógrafo con enorme éxito.

La versión española que nos ofrecerán los artistas de la empresa de Estrada, es distinta, según nuestras noticias, a la que se presenta en Madrid, ya que esta última ha sido construída sólo con la traducción francesa a la vista, mientras que la que presenciaremos en la Habana, está tomada directamente del original.

La empresa afirma que las decoraciones de la obra han sido ejecutadas expresamente para su estreno en la Habana, y no deja este anuncio de promover cierto interés, porque, a juzgar por los decorados presentados con anterioridad, este de ahora ha de ser atrayente en extremo.

A los numerosos lectores que se han interesado acerca del argumento y tendencias de la obra en cuestión, les avisamos que en esta misma sección ofreceremos oportunamente, antes del estreno algunos datos.

GACETILLAS

Comedia

DON JUAN TENORIO, TARDE Y NOCHE

Hoy se celebran dos funciones en el Principal de la Comedia: la acostumbrada tanda elegante de los sábados, a las cinco p. m., y la función nocturna a las 9 y cuarto.

Ambas funciones se cubren con la obra del día: Don Juan Tenorio, insuperablemente montada y representada en el Principal.

María de las Rivas ha hecho una Doña Inés como pocas veces se ha visto en la Habana. Dice el verso con una entonación, con un ritmo y una fuerza emotiva admirable.

En cuanto a José Rivero sólo elogios merece por su Don Juan.

Mañana vuelve a escena Un Hombre Afortunado, la deliciosa comedia humorística de Savoir, que tanto éxito alcanzó en la pasada función de moda. En la matinée las damas serán obsequiadas con el derecho a participar en el sorteo de un sombrero modelo de la casa Ketty.

El lunes, a petición de numerosas personas, se pondrá en escena de nuevo En la Sombra del Harem, la sugestiva obra de Besnard, gran creación de Tordesillas.

El martes, en función de moda, estreno del Proceso de Mary Dugan".

2526—2 Nov.

EN MEMORIA DE PEPITO GOMIS

El lunes próximo se verificará en Payret la anunciada función a beneficio de la viuda del infortunado escenógrafo Pepito Gomis, cuya muerte es una pérdida irreparable para nuestra escena nacional.

Murió Gomis a la edad de treinta y nueve años, habiendo consagrado la mitad de su vida a nuestro teatro: primero en Alhambra con Villoch y Regino; más tarde con su compañero de empresa el malogrado Arquímedes Pous.

Todos recordamos las maravillosas decoraciones de El Patria en España; Cuba en la Guerra; La Danza de los Millones; La Mina Errante; Delirio de Automóvil y tantas otras de la época dorada de Alhambra y aún recientemente hemos aplaudido al mago de los pinceles como lo llamara el Conde Kostia en las obras de Pous Locuras Europeas; Habana-Barcelona Habana y ¡Oh, la Habana! No hace mucho estrenó Gomis en Payret Cantos de Cuba y cada cuadro de la revista era un rincón de Cuba trasladado a la escena por el mágico colorido de sus pinceles que llevó a la escena la sensación de los verdes esmeraldinos de nuestras campiñas bañadas de sol tropical.

Todo lo sacrificó Gomis por la escena cubana, y en los últimos días de su vida vino desde Venezuela donde había logrado una excelente posición protegido oficialmente por el Gobierno de Juan Vicente Gómez para formar un conjunto artístico con el que estrenó las últimas producciones de Galarraga y Lecuona.

Gomis perdió en sus empresas toda su fortuna y hasta el pedazo de tierra donde él soñara fabricar su hogar en la Habana tuvo que enajenarlo para cubrir sus pérdidas. Muchas obras de arte ha dejado Gomis, pero su viuda, la abnegada compañera de su vida, necesita hoy de los amigos y admiradores del gran escenógrafo un socorro inmediato en memoria del artista que dedicó a nuestra escena nacional su talento, sus energías y su trabajo.

Por eso autores ,artistas, músicos y todos los elementos teatrales se suman para el mayor éxito de la función del lunes que tendrá para el público el aliciente de la actuación de la Compañía de Narcisín con todos los artistas cubanos.

El programa consta de la zarzuela EL CAFETAL de Galarraga y Lecuona; RAPACIÑO y un acto de concierto en el que tomarán parte los cantantes cubanos más notables.

Una gran orquesta ejecutará las partituras de ambas obras del programa y acompañará a los cantantes.

Han sido invitados los maestros Grenet, Roig y Moisés Simmons. Una comisión ha solicitado del Alcalde Municipal que ceda la Banda para ese día.

Las localidades están de venta en la Contaduría de Payret desde ayer. Los palcos seis pesos; las lunetas un peso.

2593 1d 1 Nov

No diga que usted ha visto EL ULTIMO CANTO si usted no ha visto esta película SINCRONIZADA
Vd. no ha visto EL ULTIMO CANTO

OIGA y VEA
Al maravilloso actor, al único
AL JOLSON
con DAVID LEE (Sonny Boy) BETTY BRONSON y JOSEPHINE DUNN
en la película con "alma"
con sus CANTOS, BAILES y DIALOGOS
EL ULTIMO CANTO
SINCRONIZADA
"THE SINGING FOOL"
Con títulos en español
Una producción WARNER BROS que batirá todos los records.
Vea ahora en la Habana el mismo espectáculo que en el WINTER GARDEN de Newyork
VITAPHONE LA VOZ DE LA PANTALLA
FOX MOVIETONE NEWS
Asuntos Mundiales - SINCRONIZADA
y Revista del "DIARIO DE LA MARINA"
HORAS 1½ 3½ 5½ 7½ 9½
PRECIOS 30¢ 40¢ 60¢ 20¢
Venga temprano y obtendrá buenos asientos
ENCANTO
EMPRESA PARAMOUNT
Viernes 8 Nov. EL LOBO de WALL STREET con GEORGE BANCROFT - BACLANOVA - NANCY CARROLL

HOY HOY
LUIS ESTRADA *presenta*
al gran actor español
Jesús Tordesillas

el artista de las grandes creaciones
y la bellísima actriz
Rosita LA CASA

del Teatro Principal de la Comedia *en*
Don Juan Tenorio
HOY en el HOY
Teatro NACIONAL
MAGNIFICOS DECORADOS.-EXCELENTE CONJUNTO-La obra se presentará con los mismos detalles que en el teatro español de *Madrid*

LA REVISTA SEMANAL DEL "DIARIO DE LA MARINA" Y EL TEATRO ENCANTO

Hoy se estrenará en el Teatro Encanto, la Revista Semanal del DIARIO DE LA MARINA y el Teatro Encanto, que contiene los principales acontecimientos gráficos de la semana.

Entre ellos debemos incluir, una sesión del Club Rotario, en la que se invitó expresamente a Mrs. Jeanette Ryder, la noble defensora de la infancia desamparada y de los pobres animales, maltratados por la crueldad, indiferencia e injusticia de los humanos.

También aparece en esta Revista, una visita hecha a la mansión de la familia Cárdenas, donde la Cámara captó rostros encantadores de señoritas de nuestra mejor sociedad.

El segundo aniversario de la Pan American Pictures, también fué recogido por la cámara del Teatro Encanto, así como la solemne apertura del Instituto de Derecho Internacional y la Exposición de Modas de las hermanas Salas, que fué un acontecimiento social de primer orden.

No puede contener más alicientes esta vez la Revista Semanal del DIARIO DE LA MARINA y el Teatro Encanto.

HOY SABADO 2 RIALTO 2 - 5½ - 9½ ESTRENO EN CUBA
Edelberto de CARRERA presenta al inimitable
IVAN MOSJUKINE
en la Soberbia producción
EL PRESIDENTE
con SUZI VERNON

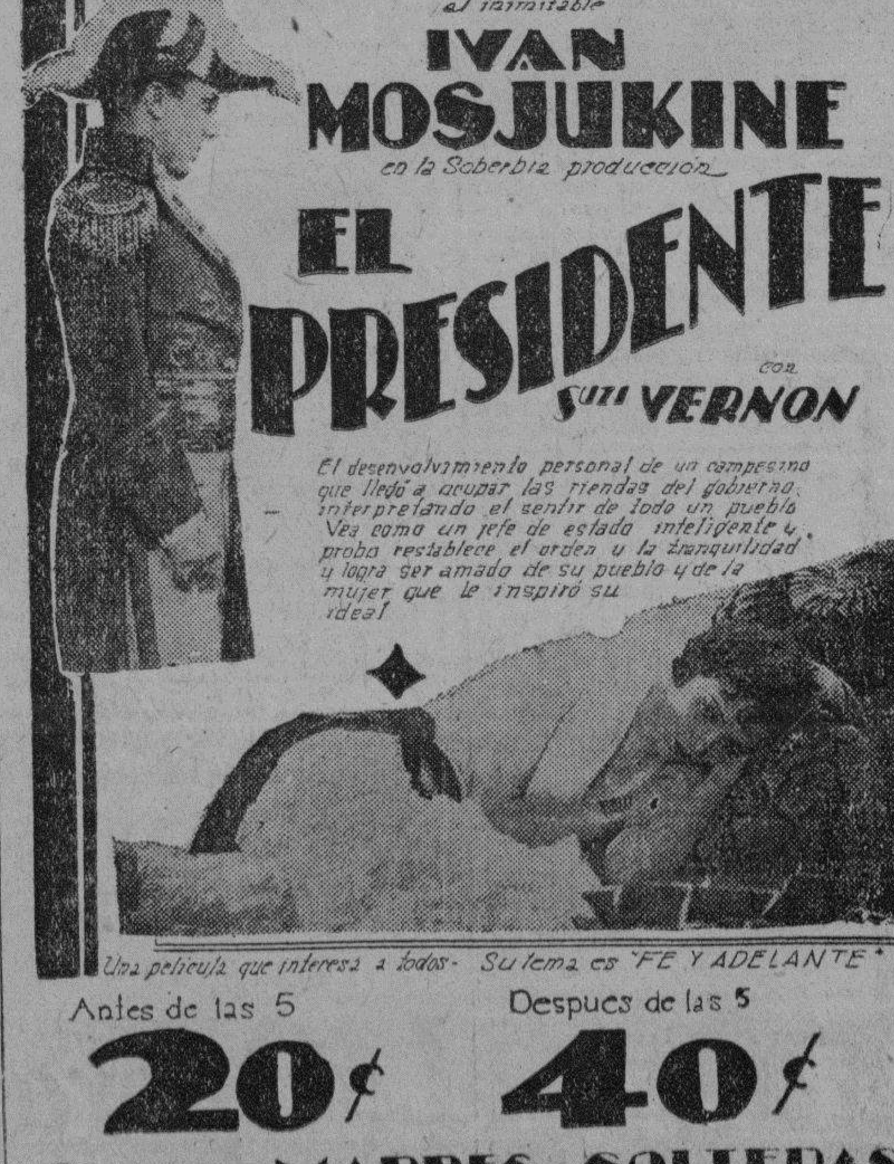

El desenvolvimiento personal de un campesino que llegó a ocupar las riendas del gobierno, interpretando el sentir de todo un pueblo. Vea como un jefe de estado inteligente y probo restablece el orden y la tranquilidad y logra ser amado de su pueblo y de la mujer que le inspiró su ideal
Una película que interesa a todos - Su lema es "FE Y ADELANTE"
Antes de las 5 20¢ — Despues de las 5 40¢
PRONTO - MADRES SOLTERAS

M.E.C.D. 2016

PUBILLONES

DEBUT - NOVIEMBRE 7 - DEBUT

PASATIEMPO DIVERTIDO PARA NIÑOS

	L	
E		
R		I
		O

Llénense los cuadros blancos con letras y formará el título de una verdad.

El primer niño o niña que suba al escenario en la matinée del SABADO 9 y le entregue la solución al payaso POLIDOR, recibirá UN BONITO REGALO.

GACETILLAS

CIRCO santos y artigas

La gran fecha está próxima: El miércoles debuta el GRAN CIRCO SANTOS Y ARTIGAS en el TEATRO NACIONAL. Ya están a la venta las localidades para la noche del debut y para la primera matinée que será el jueves a las 5 de la tarde. El precio de la luneta es 1 peso, 8 pesos los palcos con seis entradas y 30 y 20 centavos las localidades altas.

SANTOS Y ARTIGAS correspondiendo a las simpatías del público, ponen precios económicos a pesar de presentar un grandioso espectáculo en el que habrá de todo lo que constituye un gran espectáculo de Circo, incluyendo las fieras, número que es típico en esta clase de espectáculos y que figura siempre en el número final, para que las personas que no quieran sufrir la emoción de verlo, puedan irse del teatro después de ver los otros importantes actos.

Muchos empresarios buscan pretextos para no presentar fieras: la única razón de excluirla es el precio que cuestan, por su manutención, cuidado y sueldo y garantía de los domadores.

Nosotros por experiencia sabemos que cuando se anuncia un Circo el público lo primero que pregunta es por los caballos y las fieras.

En el programa del debut figurará Máximo el gran alambrista del Circo Ringling que trabaja en el Madison Square Garden en la pista central.

TEATRO MARTI

Hoy en Martí: El Exito Magnífico de Eduardo Zamacois en Don Juan Tenorio

UNA MATINEE POPULAR A LAS 2 Y MEDIA DEL "TENORIO"

El Don Juan Tenorio de Eduardo Zamacois, fué como esperaban cuantos conocen el talento claro y potente del autor de "Tick Nay" y "Punto Negro" una verdadera Sensación de Arte. Y para el público en general, una gran sorpresa, ya que el preclaro escritor se mostró en su encarnación del legendario burlador de Sevilla, como el más acabado y magnífico de los comediantes.

Qué magistral dominio de las actitudes, de los ademanes, del gesto! Qué maravillosamente sonaron en los labios del gran novelista, los versos pomposos, sonoros, que suenan a choque de espadas y al rumor de los besos del Cantor de Granada; los versos que hicieron inmortal a Zorrilla y que conservan en eterno perfume de juventud la fascinante leyenda escénica del "Don Juan".

Eduarlo Zamacois, vió el "Don Juan" de distinto modo al resto de sus intérpretes, sin que por ello haya restado un ardite de teatralidad al personaje popularísimo. Todo lo contrario; nunca sonaron más bellamente desde un escenario las relaciones de la apuesta los ovillejos, la escena del sofá y las décimas del Panteón, que dichas con pleno concepto de la fonética poemática, por Zamacois.

El público aplaudió delirantemente al "novelista de las mujeres", al simpático andariego, que llevó a todos los países la clara espiritualidad cubana envuelta como su "Don Juan" en la airosa capa bermeja del más puro castellano.

Zamacois fué anoche un triunfador.

Y qué diremos de José María Béjar, actor principal que encarnó estupendamente ayer el Don Luis? Béjar es indiscutiblemente el artista de la escuela romántica que mejor comprende e interpreta estos personajes del admirable teatro poético español. Su "Don Juan" es famoso en la Habana. Su Don Luis, digámoslo en su honor es **el mejor que se ha presentado en la Habana** desde hace muchos años. Blanca Lora en la "Doña Inés"; Muñoz en el "Comendador" y Arechavaleta, graciosamente oportuno en el "Ciutti" se hicieron merecedores a los aplausos en este Tenorio de excepción que hoy se repite en el teatro Martí, a las nueve, al mismo precio de ayer: Un peso luneta.

Por la tarde también se representará el "Don Juan", interpretado por Béjar y los mismos artistas. En matinée popular y su precio el de ochenta centavos luneta. La matinée del "Tenorio" está anunciada para las 2 y media.

2549—2 Nov.

CINEMA RIVIERA

HOY: EL PUENTE DE SAN LUIS REY POR LILY DAMITA Y DON ALVARADO

Para las tandas de las 5 y cuarto, 8 y cuarto y 9 y tres cuartos, se estrena la grandiosa super producción de la Metro interpretada por Lily Damita, Don Alvarado y Raquel Torres que lleva por título El Puente de San Luis Rey, producción Vitaphone, Oiga lo que vea.

Completa el programa para estas tandas El Noticiario Fox Movietone No. 13; El Caballero Alegre, comedia Vitaphone; Voces de Italia, por el famoso coro del Vaticano y discursos por el gran Dictador Mussolini, en inglés e italiano. (Variedad Fox Movietone).

Mañana domingo, grandiosa matinée a la 1 y media, exhibiéndose El Noticiario Fox Movietone número 13; El Caballero Alegre, comedia Vitaphone; el episodio número 4 de la emocionante serie A Caza de Millones; las cintas Fox Follies 1929, producción Fox Movietone La Flota Aérea, por Ramón Novarro, producción Vitaphone y números de Vitaphone.

El lunes 4 en las tandas de las 5 y cuarto, 8 y cuarto y 9 y tres cuartos se estrena la grandiosa super joya de la First National interpretada por Milton Sills y Dorothy Mackail que se titula El Pregonero, producción Vitaphone.

Mares Escarlatas, producción Vitaphone de la First National interpretada por el favorito actor Richard Barthlemess se estrena los días 7 y 8 en todas las tandas.

El Cazador de Tigres por Lon Chaney y Lupe Vélez se estrena los días 9 y 10 en las tandas de las 5 y cuarto, 8 y cuarto y 9 y tres cuartos, producción Vitaphone.

El día 15 otro gran estreno: Su Cautiva, producción Vitaphone por Milton Sills.

2364—2 Nov.

Hoy se arrodillán...

MILES DE DAMAS A ORAR ANTE LA TUMBA DE LOS QUE FUERON SUYOS.

TRISTE DIA DE RECUERDOS, pero que no obsta para calzar un DISCRETO ESTILO cual lo exige el acto.

VEA. Es una de nuestras muchas ESCLUSIVIDAIES

Todo en piel de ante negra. La sencillez y el corte de este precioso estilo es muy admirada. Tacones alto y mediano. $6.50

Nuestro catálogo es un conjunto de selectos modelos capaces de enriquecer el mejor gusto. Pídalo gratis.

ENVIOS AL INTERIOR 30¢ MAS

LA APLANADORA

REINA Y BELASCOAIN — ABADIN Y Cª

GACETILLAS

FAUSTO

LOS INOCENTES DE PARIS

Hoy sábado, consagra los cinco turnos de rigor el Templo Máximo del Vitaphone y Movietone a la presentación por penúltima vez de la grandiosa creación artística de Maurice Chevalier: Los Inocentes de París, película de magnos incentivos, de poderosas atracciones, en que se destaca la personalidad inconfundible del inmenso "chansonier" francés.

Ante el Vitaphone y Movietone del Templo Máximo de la Capital, que tiene en Cuba su más alto y más notable simbolismo, Maurice Chevalier ha cautivado a la afición habanera en los cinco días de exhibición de Los Inocentes de París, para dejar en todos esa sensación imperecedera de sus méritos extraordinarios y de su magnificencia artística. Por ello, es de esperar que en estas dos últimas funciones: la de hoy, y la de mañana, dominso, Los Inocentes de París, cierre con caracteres indelebles su período de éxitos indiscutibles, de elevada trascendencia, significando para Fausto una semana de oro, de esplendor radiante, a sus grandes proyecciones.

Tres números de Vitaphone y una revista Paramount sincronizada constituyen el programa adicional de cada turno.

2360—2 Nov.

VERDUN

GRAN PROGRAMA

Un magnífico programa presenta esta tarde y por la noche, el simpático coliseo de la calle de Consulado donde su empresa cada día que transcurre, procura proporcionarle mejor aliciente a su público.

Como de costumbre la matinée comenzará a la una y media con cintas cómicas, después la gran film por Louis Moran titulada La Calle de la Alegría; más tarde la película por Clive Brook, Eveling Brent y Doris Kenyon titulada: Intromisión y finalmente estreno en Cuba de la película por el coloso actor Jack Holt, Zane Greys titulada El Paso del Ocaso.

Mañana: Arco Iris, Miedo y La Flor de Hungría.

El lunes, El Gran Secreto.

El martes: Río Lento.

El miércoles: Nervios de Punta.

Los precios que regirán hoy es el de veinte centavos en matinée y treinta centavos toda la noche.

2366—2 Nov.

TEATRO IMPERIO

HOY: CAPRICHO DE AMOR

La empresa de este popular y cómodo teatro de la calle de Consulado, el predilecto de las familias, se siente sumamente satisfecha, por esta predilección que el público demuestra por Imperio, y en su consecuencia se impone el deber de no escatimar cantidad alguna en el costo de las películas para presentarlas sin alteración exagerada de precios, como viene haciendo desde hace tiempo, y es la razón de que Imperio se vea lleno a diario y abarrotado muchos días.

Hoy sábado se presentará una cinta cómica, estreno de la parodia de Don Juan Tenorio, Como Ellas Caen por Dolly Davies y estreno de la monumental producción titulada Capricho de Amor, por la excelsa trágica María Jacobini.

Matinée y tanda de 5 corrida, costará 10 centavos y por la noche, 20 centavos mayores y 10 centavos niños y 30 centavos preferencia.

Mañana domingo, cuatro monumentos, todas nuevas: Celos que Salvan; La Recluta; Cumpla con su Deber y Matrimonio a Prueba.

2367—2 Nov.

CINE CUBA

HOY: LA FLOR DE HUNGRIA POR VILMA BANKY

Para hoy nos anuncian en el concurrido cinema de la calle Suárez un programa repleto de atractivos. Dá comienzo la matinée a la una y media con una revista Fox, la comedia en dos partes titulada Pérez y el Tío; La Senda Gloriosa por Kent Maynard; Aves sin Nido por Mary Pickford y La Flor de Hungría por Vilma Banky. En tanda elegante a las cinco y cuarto van Aves sin Nido y La Flor de Hungría.

Por la noche, en función corrida a las ocho y cuarto, todo el programa combinado.

Mañana en matinée, tanda y noche: Amores Principescos por Sue Carrol; Todo un Hombre por William Haines y Perjurio, por William Farnum.

El lunes: Calaveras de Cabaret, por Jacqueline Logan.

El martes: La Dama Escarlata, por Don Alvarado.

El próximo sábado: Uos Inocentes de París, por Maurice Chevalier.

2371—2 Nov.

GRAN CINE UNIVERSAL

Grandioso programa presenta hoy sábado el ventilado salón de Egido y Monte, en sus secciones de 1 a 6 y de 6 y cuarto a 11 de la noche.

La película del Oeste en seis actos, por Zuddy Roosevert, titulada Por Afrenta y por Amor.

Estreno del episodio 2 de la grandiosa serie en diez episodios por Walter Miller, titulada El Reporter Policiaco. Título del episodio: El Código de los Criminales.

Estreno de la grandiosa producción en diez actos, por Jack Holt y Dorothy Revier, titulada: El Submarino.

Precios para la matinée: 10 centavos. Precios de 6 y cuarto a 11: Caballeros, 20 centavos; Damas y niños: 10 centavos.

Programa para mañana:

Sin Dolores, comedia en dos actos.

Mano de Hierro por Buck Jones.

La Dama de las Camelias, por Nor Ma Talmadge y Gilbert Roland, en 10 actos.

El Desertor, por Richard Barthelmess, en diez actos.

2369—2 Nov.

Cuídese

Los frescos del Norte, más las lluvias continuas de estos días, han sido motivo de que se registren numerosos casos de GRIPPE y CATARROS.

Jarabe CATARROL

Es el patente que salva a los habitantes en Cuba que sufren de GRIPPE, INFLUENZA, TOS, RESFRIADOS, TOSFERINA, etcétera.

No sufra la molestia que produce la TOS pertinaz; le garantizamos que tomando DOS CUCHARADAS de Jarabe CATARROL, se le quita la TOS por fuerte que sea. El Jarabe CATARROL vale $1.00 y se vende en Droguerías y Farmacias.

Depósito: Gran Droguería URIARTE

Si nos da su orden por los teléfonos U-6955, U-6966 o U-2539, se lo enviaremos a domicilio.

HABANERAS

(Viene de la página SIETE).

DE LA KERMESSE

LA JUNTA DEL JUEVES

Muy importante.

La junta del jueves.

Fué en los salones de la **Asociación Canaria**, bajo la presidencia de la bella señora Nena González Sellén de Coto, la de las señoras y señoritas que forman el kiosco Restaurant Cubano.

En el estrado presidencial, con la señora de Coto, estaban María Vivanco de Gómez Mena, María Montoro de Seiglie, Sofía Rodríguez de Monteverde y Renée Molina de García Kohly.

Se tomaron, entre otros, los siguientes acuerdos:

—De la decoración del bohío y jardín se hará cargo la señora María Vivanco de Gómez Mena.

—De la valla de gallos, Sofía Rodríguez de Monteverde.

—Del café, Lolita Ramos de Mahony.

—Gloria Gómez Mena, la linda señorita, presidirá el grupo de señoritas. Al efecto, celebrará una junta el próximo lunes a las tres de la tarde en la suntuosa residencia de sus padres, en la Calzada del Vedado esquina a G.

—Las señoras de Seiglie, García y Echevarría fueron encargadas de elegir el modelo del traje que lucirán todas las señoras y señoritas.

—Todo lo que se venda será a veinte centavos y lo donarán las señoras que componen el kiosco.

—Tocará el Son **La Llave**, galantemente ofrecido por la señora Josefina Barraqué de Sabatés.

—La señora de Delfín ha donado todo el ron Bacardí que se consuma, y Maragato, el gran cantinero del Plaza, que llegó ayer de Europa, hará el famoso Daiquirí.

—La iluminación será de luz de luna.

El Comité quedó constituído en esta forma:

Presidenta.

Nena G. Sellén de Coto.

Vocales.

María Vivanco de Gómez Mena, María Montoro de Seiglie, Sofía Rodríguez de Monteverde, Ernestina Marcoleta de Mestre, Celia Alvarez Ríus de Gómez, María Meso de Fernández, Agustinita F. de Magriñá, Amalia Bacardí de Delfín, Angélica Vilá de Zanetti, Ana Celia Andreu de Rayneri, Cristina Martínez Ortiz viuda de Franca, María Dolores Ramos de Mahony, Blanca Sellén viuda de González, Josefina Barraqué de Sabatés, Adelina de García, Nena Aranda de Echeverría y Mercedes Marty de Baguer.

Gran junta el lunes.

Del Comité de Señoritas.

LA CASA DE SUAREZ

Llega la temporada.

Carreras, teatros, bailes...

Repercute todo en la Casa de Suárez, la de San Lázaro, inmediata al **Unión Club**, con su sucursal en el Vedado, cerca del Puente Habana.

Grande su auge bajo la dirección de Antonio Suárez, el buen amigo Suárez, ex repostero de Palacio.

Se ha impuesto.

De modo evidente.

En verbo de pastelería y helados, como en una gran variedad de golosinas, priva Suárez.

Sus dulces, especialmente, son de lo más delicioso, de lo más exquisito.

De lo mejor.

HOGAR FELIZ

Alegrías conyugales.

Grandes y completas.

El hogar de los jóvenes esposos Antonio de la Sota y María Mazón ve colmadas sus venturas con el nacimiento de un precioso niño.

Es el fruto primero de la unión tan feliz del simpático matrimonio.

¡Mi felicitación!

TRASLADO

En la ciudad.

Cambio de gabinete.

El doctor Emilio Barrena, distinguido profesor dental, ha trasladado su consulta para la casa de la calle de Campanario 40, altos.

Sépanlo sus clientes.

Como también sus amigos.

Continúa en la página ONCE

Otero — Modelos de París

Prado 33

GACETILLAS

TEATRO ENCANTO

Hoy es día de estreno en el teatro Encanto y día de estreno grande, porque la película que se ha seleccionado no puede a nuestro humilde parecer reunir mejores condiciones.

Nos referimos a la intitulada El Ultimo Canto.

Esta cinta se estreno aquí ya, pero la versión silenciosa que no tiene el aliciente de la sincronización en la hablada lo que aumenta sus valores un cien por ciento.

El Ultimo Canto, es una interpretación admirable de Al Jolson y de David Lee el niño prodigio.

El Ultimo Canto está valorizada por los cantos, bailes y diálogos inolvidables en que actúa Al Jolson.

Se exhibirá en todos los turnos con un programa completo de variedades y con la Revista Semanal del DIARIO DE LA MARINA y el Teatro Encanto, que contiene los últimos acontecimientos de la semana.

Se acerca el estreno de El Lobo de Wall Street.

Está interpretada por George Bancroft, Olga Baclanova y Paul Lukas.

Será estrenada en dos formas en el Encanto, hablada para los que entienden el inglés y muda para los que no lo conocen.

Después vendrá el estreno de Cuatro Plumas.

CINEMA TRIANON

En las tandas de cinco y media, ocho y media y nueve y cuarenta y cinco, se estrena la sensacional obra de Artistas Unidos, dirigida por el mismo que nos prtsentó El Murciélago, titulada La Coartada, repleta de emociones e intrigas. Las tandas se completan con la revista Pathé de la semana y la comedia El Dinamo que no se ve.

Luneta: 30 centavos en 5 y media y 40 centavos por la noche.

Mañana en matinée, dos comedias muy graciosas; Sangre Deportiva, por Richard Dix; Canción del Lobo, por Gary Cooper; Adoración por Billie Dove y Antonio Moreno. En las tandas de 5 y media y 9 y tres cuartos: El Apache, magistral interpretación de Don Alvarado.

En la próxima semana se estrena la valiosa creación de la Paramount, titulada Los Inocentes de París, por el genial Mauricio Chevalier.

NEPTUNO

MARES ESCARLATAS EN NEPTUNO

Dos magníficos estrenos anuncian las carteleras de Neptuno hoy—para la matinée o tanda contínua de 2 y media a 7 p. m.—cuyos títulos son: Mares Escarlatas por Richard Barthelmess y Una Mujer de Mundo por Collen Moore y Antonio Moreno; además una revista Fox News.

Mares Escarlata se exhibe a las 2 y media y 5 y media y Una Mujer de Mundo a las 4. Luneta, 20 centavos entrando antes de las 4 y 30 centavos después de las 4 p. m.

En la tanda elegante de las 9 y media: Mares Escarlata por Richard Barthelmess y la revista Fox News. Luneta: 40 centavos toda la función.

Mañana, grandiosa matinée: Qué Noche, por Bebe Daniels y James Hall y La Flor de Hungría, por Vilma Banky. Muchachas de Broadway por Alice Whithe y la comedia Novios Ancianos.

2361—2 Nov.

INGLATERRA

El cinema más concurrido de la Habana, por sus comodidades, magnífica ventilación, y por las regias atracciones cinematográficas que a diario se estrenan a base de precios populares.

Para hoy, función corrida de 1 y media p. m., a 11 y media p. m., rigiendo los precios de 10 centavos niños y 30 centavos mayores, de 7 a 11 y media p. m.

Colosal programa especial, con la comedia Un Par de Tipos, por Joe Young; y las super atracciones: La Flor de Hungría, joya suprema de los Artistas Unidos, interpretada por Vilma Banky y James Haill; y la magnífica joya excelsa, interpretada por Norma Talmadge y Gilbert Roland titulada La Mujer Disputada.

Mañana: El Puente de San Luis Rey, por Raquel Torres, Lily Damita, Don Alvarado y Ernest Torrence; Orquídeas Silvestres, por Greta Garbo y Nils Asther y Lewis Stone; y El Paso del Ocaso, por Jack Holt y Chester Conklin.

Martes 5: Matrimonio a Prueba por Norman Kerry.

Miércoles 6: Amor Nunca Muere, por Colleen Moore.

2357—2 Nov.

CINE OLIMPIC

En las secciones de cinco y media y nueve y cuarenta y cinco figura en los carteles del simpático cinema de Línea y B, en el Vedado, la bonita producción Columbia, interpretada por el apuesto galán Norman Kerry, titulada Matrimonio de Prueba.

Luneta, 30 centavos en 5 y media; 40 centavos en la de 9 y tres cuartos con derecho a ver gratis la de 8 y media.

En la tanda de 8 y media se proyectará la valiosa super joya de First National, interpretada por Richard Barthelmess, titulada El Desertor.

Luneta: 20 centavos.

Mañana: Contrabando Amarillo, por Leo Maloney; Canción del Lobo, por Gary Cooper El Zarevitch por Ivan Petrovitch y una muy jocosa comedia. En las tandas de 5 y media y 9 y tres cuartos: La Coartada, cinta valiosa y sensacional donde el misterio y las intrigas juegan el papel principal.

La Mujer en la Cruz el lunes 4.

El miércoles 6 hay un estreno de Richard Talmadge, un estreno en Cuba con tidas las de la ley, titulado: Nervios de Punta. Están de plácemes los partidarios del gran Richard Talmadge.

GACETILLAS

pubillones

Faltan todavía muchos números por presentar, que la Empresa Hijas de Pubillones han contratado para actuar este año en el Gran Teatro Payret el preferido del público para esta clase de espectáculos desde el día 7 del presente mes, jueves.

Siguiendo nuestro lema de TODO NUEVO MENOS EL NOMBRE no solamente lo hacemos en cuanto a los artistas contratados sino que también el decorado que lucirá la sala de Payret será algo nuevo pues semejará un gran circo de tienda de campaña y que el público acogerá con entusiasmo.

LADY BARBARA es el acto que hoy nos toca presentar compuesto por varios caballitos poneys, perros, monos y Pancha, la mula más cómica del Mundo, que hará pasar un rato divertidísimo a los chicos y grandes.

Todos estos animalitos trabajan bajo la dirección de su domadora una señorita preciosa y elegante pues el público podrá apreciar el gusto con que está montado este acto de animales amaestrados.

Estos son los espectáculos que deben ver los niños, y por eso PUBILLONES los trae. Espectáculo regocijantes, sencillos, llenos de seducción infantil.

PUBILLONES ya está en campaña. Empieza pronto la OFENSIVA, es decir: EXITOS, TRIUNFOS, VICTORIAS...

Matinées sábados y domingos, a las dos y a las cuatro.

2441—2 Nov.

GRAN TEATRO NACIONAL

DON JUAN TENORIO EN EL NACIONAL

Hoy, segunda representación del Don Juan Tenorio, en el Nacional. El Don Juan de Tordesillas, como ya se conoce el público. Y con razón, pues el gran actor, creador del emir Abd-el-Nacer, en La Sombra del Harem, nos ha dado una interpretación del Don Juan realmente insuperable. No se trata del Don Juan que corrientemente hemos visto por esta época en nuestros teatros, sino del mismo diabólico personaje, pero visto con una visión nueva y matizado con detalles de fuertes originalidad.

Rosita Lacasa, tan bella, tan inteligente, tan comprensiva, ha sido una feliz colaboradora de Tordesillas en esta labor. Su Doña Inés dejará un gratísimo recuerdo.

Montaje y "mise en scene" no han dejado nada que desear. El decorado, el mobiliario y el vestuario han ajustado su esplendidez y su lujo a las exigencias del ambiente y de la época. Y en cuanto a la dirección, dejó entrever en todo momento el gran talento y la gran experiencia de "hombre de teatro" que posee Tordesillas.

TEATRO ALHAMBRA

Magnífica acogida ha dispensado el público a Juan Jolgorio, que es la más chispeante parodia de Juan Tenorio, drama inmortal de Zorrilla, y que casi es tradicional llevarlo a la escena en esta época del año.

Sus intérpretes han encargado sus papeles a maravilla; Regino a la altura de siempre magistral, Otero en la suprema comicidad de Jolgorio; Sevilla que mantiene siempre su fama en el público; Acebal inimitable; la Trías, actriz para la que no hay inconveniente nunca en su papel; la Mola muy acertada y la Sorg; Pardo y todo el conjunto "alambresco" como lo exige la obra.

Esta noche volverá a escena en la segunda tanda.

Sigue en el cartel como prueba de lo mucho que ha gustado y del éxito obtenido, la gran revista de Villoch y "Pepín" Rodríguez, Alhambra en Zeppelin en la que no sabemos que es lo mejor de admirarse, por que no solo el libro si que también la música de Anckermann y las espléndidas decoraciones de Antony han obtenidto infinitos aplausos.

Para esta noche, la Empresa ha combinado un magnífico programa:

En la primera tanda: La Serie Mundial.

En la segunda tanda: Juan Jolgorio (toma parte Regino) y

En la tercera tanda: Alhambra en Zeppelin.

Mañana domingo: gran matinée, con Juan Jolsorio y Alhambra en Zeppelin.

TEATRO CAMPOAMOR

HOY: EL PUENTE DE SAN LUIS REY Y LA ORQUESTA ARGENTINA

En los turnos de las 2 p. m., y 8 p. m., presenta el simpático teatro Campoamor, El Herrero de la Aldea, por el gran trágico de la pantalla, William Farnum, y en los turnos principales, la grandiosa producción Metro, El Puente de San Luis Rey en la que toman parte Raquel Torres, Lily Damita, Don Alvarado, Tully Marshall, Mitchell Lewis y Henry B. Walthall.

La Orquesta Argentina, con Irusta, Fugazot y Demare a la cabeza, interpretará lo mejor de su repertorio, repitiendo el tango Lo han Visto con Otra, estrenado ayer con gran éxito y el vals Chiquita, así como Mentirosa que ha alcanzado tanta popularidad como Tengo Miedo.

Mañana una gran matinée de 1 a 5, con comedias, revista, Perjurio por William Farnum, El Puente de San Luis Rey, presentación de la Orquesta Argentina y La Flor de Hungría con Vilma Banky.

El lunes, estreno de Cabecita Loca con Alice White y Jack Mulhall y estreno de Sin Ropa que Ponerse con Jacqueline Logan y la Orquesta estrenará la canción Mi Suegra no me Quiere y el bello tango Adiós Muchacho.

El martes Río Lento, de Richard Barthelmess.

El miércoles: La Coartada, de Mae Busch.

El jueves, El Rayo, con Dorothy Backaill.

El viernes: Mariana, de Marion Davies.

Y, el sábado: El Apache, de Don Alvarado.

2375—2 Nov.

TRIANON

Vea nuestros modelos originales

HNOS. ALVAREZ.

Neptuno y San Nicolás

Tel. A-7004

En glacé carmelita oscuro combinado ... $6 50

En charol negro combinado ... $7 75

En charol negro con tres tonos beige:

1 — 5 ... $3 50

5½— 8 ... $4 50

8½—11 ... $5 00

11½— 3 ... $6 50

Paramount presenta la Sensación de París y América

MAURICE CHEVALIER

con GEORGE FAWCET - MARGARET LIVINGSTON RUSSELL SIMPSON - SYLVIA BEECHER en

LOS INOCENTES DE PARIS

Orgole Cantar: "LOUISE" "ON TOP OF THE WORLD ALONE" "IT'S A HABIT of MINE"

1 PELICULA PARAMOUNT
3 Sincronizada
5 VITAPHONE LA VOZ DE LA PANTALLA
7
9 CARTON COMEDIA PARAMOUNT

ALBERT SPALDING 40
Celebrado Violinista 60
KRAFT y LAMONT 80
El duo de COWBOYS 20

Fausto

EMPRESA PARAMOUNT

GACETILLAS

CINE WILSON

El espectáculo elegante, el predilecto de las familias, por su orden, y por la proyección de las mejores producciones cinematográficas siempre a base de precios populares.

Para hoy, regio programa, colosal matinée de 2 p. m., a 5 p. m., con la comedia Una Pareja de Seguridad por Syd Saylor; y las regias super atracciones La Flor de Hungría, joya suprema de los Artistas Unidos, interpretada por Vilma Banky y James Haill; y Venganza, sensacional producción interpretada por Dolores del Río y José Crespo. Para esta matinée regirán los precios de 10 centavos niños y 30 centavos mayores.

En tanda elegante a las 5 y cuarto: La comedia Una Pareja de Seguridad por Syd Saylor; la Revista Fox No. 37; y la super producción joya La Flor de Hungría, por Vilma Banky y James Haill. Para esta tanda regirán los mismos precios de la matinée.

Por la noche, función corrida de 8 y media a 11 y media p. m., con el mismo programa de la matinée, rigiendo los precios de 10 centavos niños y 30 centavos mayores.

Mañana: El Puente de San Luis Rey por Raquel Torres, Lily Damita, Don Alvarado y Ernest Torrence; Orquídeas Silvestres, por Greta Garbo y Nils Asther; y El Paso del Ocaso, por Jack Holt y Chester Conklin.

Viernes 8: Amor Nunca Muere por Colleen Moore.

2358—2 Nov.

CINE LARA MODERNO

Cumpla con su Deber, por Charles Murray y Doris Dawson.

La Tigresa y el Rajá, producción especial por Adolph Menjou.

Por el Honor de su Hijo por Pauline Frederick con la interesante comedia titulada La Estrella Estrellada y una Revista de Novedades Mundiales completa el programa de hoy en este concurrido cine desde la 1 y media a 11 y media p. m., entre y salga cuando guste.

Mañana: Chicas de Broadway; La Calle del Pecado; Esposa por Encargo; y La Dama Escarlata.

Lunes 4: La Flor de Hungría.

2368—2 Nov.

"La Semana del Estreno"

representa una oportunidad de plazo limitado (sólo 6 días) para que las Señoras puedan "estrenar" de todo por la menor cantidad de dinero imaginable.

Hemos creado esta Venta, a principio de mes, PRECISAMENTE CUANDO HAY DINERO, y las Señoras necesitan comprar cosas nuevas, para que no se piense ni se diga que la utilizamos como "gancho".

Lo advertimos a tiempo: pasado este plazo, se acabarán estos precios. Precios cuya baratura no tiene igual en la Habana. La garantizamos.

Sólo Artículos de Invierno, de rigurosa Moda

LA FILOSOFÍA — NEPTUNO Y SAN NICOLÁS

M.E.C.D. 2016

RADIO Y ELECTRICIDAD

A Cargo de Alberto Giró

TRASMISIONES PARA HOY

C. M. W.

Edificio DIARIO DE LA MARINA, Habana.
500 Metros. 600 Kilociclos. 1000 Watts.

11.00 a. m.—Programa La Isla.
11.15 a. m.—Programa Los Encantos.
11.30 a. m.—Lección 12a. de inglés a cargo del profesor Mr. Thomas Lismore, ofrecida por el DIARIO DE LA MARINA.
12.00 m.—Hora exacta y estado del tiempo del Observatorio Nacional.
12.05 p. m.—Hora Radio Victor, con el siguiente programa:
1.—La de los ojos negros, capricho, De Grandy-Plana.
2.—Portero suba y diga, tango, A. Magaldi.
3.—Gloria a mis claves, son, Sexteto Habanero.
4.—Fru Fru, Orquesta Carabelli.
5.—Broadway Baby Dolls, Fox Orquesta.
6.—El mantón de Manila, paso-doble, Los Gauchos.
7.—El Gongoronchi, rumba, Juan Pulido.
8.—Por el camino, tango, José Bohr.
9.—Por que me has hecho llorar, serenata, M. Meléndez.
10.—Patito, Patito, corriente, Trío Garnica-Ascencio.
11.—Quiéreme Camagüeyana, danzón, Orquesta Romeu.
12.—Good Bye, danzón, Orquesta Romeu.
13.—La sencla de la patada, relato gaucho, E. Barrios.
14.—Manos brujas, fox, Aguiar-Pagés.
15.—Andante recitado, S. Arrieta.
16.—Guardia vieja, tango, Rosita Quiroga.
1.05 p. m.—Programa de las Gomas Kelly.
1.20 p. m.—Programa de la Casa Wilson.
1.35 p. m.—Programa de Romee, Acevedo y Cía.
1.50 p. m.—Programa del Dr. Cancio.
2.05 p. m.—Programa de los hermanos Salas.
2.35 p. m.—Programa de los Laboratorios Lima.
2.50 p. m.—Programa de la Casa Grande.
7.30 p. m.—Repetición de la 12a. lección de inglés por el profesor Mr. Lismore.
8.30 p. m.—Programa artístico desde el estudio, ofrecido por la casa M. Rodríguez.
9.00 p. m.—Concierto de la Casa Grande.
10.30 p. m.—Avance de Noticias del DIARIO DE LA MARINA.

C. M. K.

De 8 a 9 p. m.—Hora del Mosaico Comercial.
1.—Flowers murmurs.
2.—Lilliputian Wachparade.
3.—Si tu supieras.
4.—Muy cerca de tí.
5.—Don Goyo.
6.—París.
7.—Recuerdas tú?
8.—Nada tengo de tí.
9.—El Pirulero.
10.—El Pavo Real.
11.—Vestal Serena.
12.—Chilena gentil.
13.—El alma en un beso.
14.—El día de la caña.
15.—Tus ojos azules.
16.—Alí-Babá.
De 9 a 10 p. m. Hora desde el Estudio.
Por el señor Pablito Miguel y el Dueto Incógnito.
1.—All en el batey, tango congo.
2.—Yo te amo, fox.
3.—Lola está de fiesta, piano.
4.—Wenry river, fox.
5.—Tengo miedo, tango.
6.—Ahí viene el chino, piano.
7.—Cancionero, tango.
8.—Claveles rojos, couplet.
9.—Dame tu amor, piano.
10.—Coquette.
11.—Mi amado, fox.
12.—Danza Cervantes, piano.
13.—Canción de la Rosa.
14.—Soldadito español.

2 M G

De 6 a 7 p. m.
Hora Radio Victor.
A cargo del Trío Hernández-Aslain.
1.—Banditenstreiche, overtura, Suppe.
2.—Jolly Fellows, valses, Vollsteds.
3.—El pañuelo de lunares, canción andaluza, F. Alonso.
4.—Zaida, danza oriental, P. Valls.
5.—Romanza Andaluza, solo de violín, Sarasate.
6.—Czardas núm. 2. Aires Húngaros de Concierti, Michiel.
7.—Avec Entrain Marcha, H. Welts.
De 8 a 9 p. m.
Hora.
A cargo del Trío Clásico.
1.—Overture, overtura, Iseman.
2.—Sympathy, vals, Mezzacapo.
3.—Pierrot, serenata, Bandegger Jr.
4.—Nenia, Bandegger, Jr.
5.—Quinto dúo de Concierto sobre Melodías Rusas, Gregoir y Leonard.
6.—Traviata Gran selección, Verdi.
7.—En Flanant D'antana.

2 P. C.

Trasmitirá de 12 m. a 11 p. m.

2 J. K.

Trasmitirá de 8 a 11 p. m.

2 O. H.

Trasmitirá de 9 a 12 m., de 2 a 5 y de 7 a 10 p. m.

2 K. O.

De 9 a 11 p. m.

2 J. E.

De 1 a 3 p. m.

2 B. X.

De 12 a 1 p. m. y de 5 a 7 p. m.

W. L. W.

De la Crosley Radio Corporation. Cincinnati Ohio.
6.00 p. m.—Henry Theis y su orquesta en el Hotel Sinten.
6.30 p. m.—Gold Spot Pals. (NBC).
7.00 p. m.—Estado del tiempo.
7.00 p. m.—Little Jack Little.
7.15 p. m.—Tony's Scrap Book.
7.30 p. m.—Cliff Burns y su orquesta.
8.00 p. m.—Dixie Shoe Steppers.
8.30 p. m.—Marvin Program (NBC).
9.00 p. m.—Historical Highlight.
9.30 p. m.—Gillette Blades. (NBC).
10.00 p. m.—Enna Jettick Dance.
Varsity Drag
Orqu; con Vocal coro; The World's Greatest Sweetheart Is You.
Swance Shuffle.
Orquesta con violines; Stairway Of Dreams.
Vocal Sexteto: Medley.
Banda: Ohio State Songs.
Collegiate Sam.
University Notre Dame Songs.
Banda Feature Clarinet: Tiger Rag.
Male Cuarteto: Carolina Moon.
Blame It On Your Beautiful Eyes.
Orquesta con Vocal coro: I'm Up In Seventh Heaven.
I've Made A Habit Of You.
Comedy Song con Piano: Constantly.
Banda: One Step To Heaven.
Hawaiian Guitarra y orquesta: Hilo Marcha.
Banda con Vocal coro: Kalamazoo.
I'll Always Be In Love With You.
11.00 p. m.—Pepsodent Amos 'n' Andy. (NBC).
11.15 p. m.—Your English.
11.20 p. m.—Estado del tiempo.
11.20 p. m.—Tony's Scrap Book.
11.30 p. m.—Cliff Burns y su orquesta.
11.00 Mid.—Harry Willsey y su Cincinnati Club Orquesta.
12.30 a. m.—Little Jack Little.
1.00 a. m.—Buenas Noches.

Línea Holandesa Americana

El magnífico trasatlántico holandés de 17.254 toneladas:

SPAARNDAM

Saldrá fijamente el día 16 DE NOVIEMBRE para los puertos de VIGO, CORUÑA, BOULOGNE-SUR-MER y ROTTERDAM.

Amplias cubiertas con toldos. Camarotes numerados para 2, 4 y 6 personas. Comedor con asientos individuales.

Excelente comida a la Española.

Precios de pasaje en 3a. clase: A España: $87.30 (Incluídos todos los impuestos).

PROXIMAS SALIDAS PARA VIGO, CORUÑA, BOULOGNE Y ROTTERDAM:
SPAARNDAM, 16 de Noviembre
EDAM, 14 de Diciembre.
MAASDAM, 11 de Enero.
LEERDAM, 1o. de Febrero.
PARA VERACRUZ Y TAMPICO
EDAM, 16 de Noviembre.
MAASDAM, 14 de Diciembre.
LEERDAM, 4 de Enero.
SPAARNDAM, 25 de Enero.

Estos vapores han sido construídos ESPECIALMENTE para la comodidad de los PASAJEROS de TERCERA CLASE.

Para más informes dirigirse a:

R. DUSSAQ S. EN C.

Oficios 22, 24 y 26. Telfs. A-5639 y M-6278.

Compañía del Pacífico

(The Pacific Steam Navigation Company)

Servicio de Vapores a

España, Francia, Inglaterra, Perú, Chile, Argentina, Uruguay, Brasil, Colombia, Venezuela, Guatemala, Costa Rica, Nicaragua, Salvador, Honduras, Ecuador, Bermudas, New York.

Próximas Salidas

A Europa
VAPOR "ORITA"
Noviembre 15
Vigo, Coruña, Santander, La Pallice, La Rochelle, Liverpool.
» «Orita», 15 de Nov.
» «Orduña», 4 de Dcbre.
» «Oropesa», 18 de Dcbre.

A Centro y Sur de América
VAPOR "OROPESA"
3 de Nov.
» «Oropesa», 3 de Nov.
» «Ebro», 4 de Nov.
» «Orbita», 17 de Nov.

NEW YORK
Ida y vuelta $130
Con derecho a retornar diariamente por tren "Havana Special"
VIA KEY WEST
Vapor "Ebro", 13 de Diciembre
Vapor "Essequibo", 15 de Noviembre
Para informes generales, reservaciones, fletes, etc.
AGENTES GENERALES:
DUSSAQ Co. Ltd.
Palacio del Centro Asturiano
Teléfonos A-6540 y A-7218.—Habana.

BOLSA DE LA HABANA

Cotización oficial de Noviembre 1

	Comp.	Vend.
Bonos y Obligaciones:		
República de Cuba 1904 Speyer	101	104
República de Cuba 1905 Deuda Interior	101	103
República de Cuba 1909 4½ por 100	98⅝	—
República de Cuba 1914 Morgan	102¼	—
República de Cuba 1917 Puertos ex cupón	98½	102½
República de Cuba 1923 5½ por 100	102¾	104¼
Aymto. de la Habana: 1a. hipoteca ex cupón	102	105
Aymto. de la Habana: 2a. hipoteca ex cupón	101	104
Banco Territorial	78	—
Calzado	11	—
Cervecera	105	108
Cervecera (Obligaciones no hipotecadas)	91⅝	98¾
Ciego de Avila	—	—
Curtidora	—	—
Gas	110½	—
Havana Electric (Consolidados)	83	87¾
Manufacturera ex cupón	15	17
Matadero	20	—
Nueva Fábrica de Hielo (bonos)	102½	—
Papelera Serie A	100	104
Papelera Serie B	85	—
Teléfono	90	97
Unidos	70	—
Edificio La Metropolitana (S. A.)	98	103
Jarcia Matanzas ex cup	98	101
Iron Beer (Obligaciones no hipotecadas)	—	—
Havana Electric (Obligaciones)	68½	72
Centro Asturiano	102½	105
Bonos hipotecarios Fábrica de Ladrillos	78	—
BONOS: Empréstito seriado de la República de Cuba, Morgan 5½ por 100, 1927.		
Serie C—1930	99	—
Serie D—1931	99	—
Serie E—1932	99	—
Serie F—1933	99	—
Serie G—1934	99	—
Serie H—1935	99	—
Serie I—1936	99	—
Serie J—1937	99	—
Obras Públicas. Diciembre 31 de 1931	99¼	—
Obras Públicas. Junio 30 de 1932	99½	—
Obras Públicas. Diciembre 31 de 1932	99½	—
Obras Públicas. Junio 30 de 1933	99¾	—
ACCIONES:		
Banco Agrícola	—	—
Banco Territorial	35	—
Banco Territorial benef.	3	—
Banco de Préstamos sobre Joyería	—	—
Cervecera	211	—
Cuba Cane pref.	2	—
Cuba Cane com	—	½
Cuba R. R.	—	—
Curtidora	—	—
Havana E. Railway Co. pref.	71⅝	73½
Havana E. Railway Co. comunes	7½	8⅛
Jarcia pref.	95½	98½
Jarcia comunes	18	21
Licorera comunes	4¼	6
Lonja pref	100	—
Lonja comunes	100	—
Manufacturera pref.	4	7½
Manufacturera com.	2	4
Naviera pref.	60	69
Naviera com.	6¾	—
Nueva Fábrica de Hielo	310	—
Nueva Fábrica de Hielo benef.	103	110
Perfumería pref	40	—
Perfumería com	3	—
Pesca pref	105	—
Pesca com	25	—
Teléfono pref	110	110¾
Teléfono com	143	—
Tel Int.	—	—
F. C. Unidos	30⅝	33
Ferrocarriles Consolidados de Cuba (preferidas)	53	60
Union Oil	13	18
Metropolitan Auto.	—	—
Fibras y Jarcia	73¼	—
Fibras y Jarcia (Sindicadas)	73¼	—
Compañía de Seguros La Mercantil	117	—

NOTA NECROLOGICA

Víctima de inesperado accidente falleció ayer tarde en esta Capital, el señor Ramón Granda Viña, comerciante muy conocido de esta plaza en el ramo de tabaco, habiendo sido miembro de la importante firma Puente and Co., y de la de Granda y Cueto.

Era el extinto jefe de una familia honrada y laboriosa, en la cual su pérdida deja un vacío irreparable.

Su sepelio, dispuesto para las cuatro de la tarde de hoy, será una demostración de los afectos que en vida supo conquistarse el desaparecido.

Reciban su viuda e hijos la expresión de nuestra más sentida condolencia.

UNION OIL CO. S. A.

AVISO

Se avisa a los señores Accionistas de esta Compañía que están interesados en SINDICAR sus acciones, que deberán depositarlas en el BANCO del COMERCIO. Aguiar y Obrapía, todos los días y horas hábiles «Departamento de Caja», recibiendo del mismo un resguardo acreditativo de su depósito y sindicación.

Habana, 31 de octubre de 1929.

UNION OIL COMPANY, S. A.
B. FREIRE.

11778 3d. — 31.

MERCADO DE AZUCAR

NUEVA YORK, nov. 1 (AP).—Mejoró hoy el sentimiento en el mercado del crudo, pero los compradores no estaban inclinados a realizar operaciones. Por otra parte, los tenedores de azúcares no controlados, excepto un solo caso, no hicieron ofertas en firme. La excepción fué la oferta de un cargamento para embarque en la segunda quincena de noviembre a 2 1-32 centavos costo y flete. Aunque las refinerías se mostraban indiferentes y dispuestas a esperar, se cree que hubieran pagado 2 centavos costo y flete, por Cuba, para embarque en la segunda quincena de noviembre, y durante la mañana se aceptó ese precio para un lote de 25.000 sacos de MacCahan de Filadelfia. Se rumoraba que otro cargamento se había vendido a una refinería del puerto a ese mismo precio, pero el rumor se desmintió más tarde. Sin embargo, se cree posible que se hicieron otros negocios a ese precio. El azúcar de Filipinas en puerto se ofreció a 3.77 centavos entrega, sin encontrar compradores.

El mercado de futuros estuvo mucho más firme, no advirtiéndose la presión de venta que causó una brusca baja en los precios durante el cierre de ayer. Hubo poco apoyo en general, pero las grandes compras de meses cercanos fueron más pronunciadas al final del día que al principio. Abrió la sesión con precios sin cambio a 2 puntos más bajo y cerró firme con ganancia neta de 1 a 3 puntos y ventas de 52.500 toneladas.

Mes	abre	alto	bajo	cierre
Nov.	—	—	—	202
Dec	201	205	201	204
Jan	204	205	202	205
February	Blank			
Mar	209	210	208	209
April	Blank			
May	215	216	214	216
June	Blank			
July	222	223	221	223
August	Blank			
Sep	2227	230	227	230

El refinado muestra poca actividad, acudiendo las compradores para cubrir sus necesidades diarias. La demanda mejoró algo hoy debido a que las refinerías anunciaron que cerrarán mañana sus oficinas. Los remolacheros de Michigan han reducido el precio a 5.05 centavos.

MERCADO LOCAL DE AZUCAR

El Comité Ejecutivo de la Compañía Exportadora de Azúcar celebró sesión ayer por la mañana tratando solo asuntos de orden interior y el lunes próximo se reunirán nuevamente para tratar de asuntos generales

El mercado local de azúcar rigió ayer quieto, sin que se efectuaran operaciones.

PROMEDIOS OFICIALES DEL PRECIO DEL AZUCAR

Precio promedio oficial en almacén alcanzado por el azúcar de acuerdo con lo dispuesto en el artículo diez del reglamento puesto en vigor por el decreto presidencial número 233 de 1928:

Mes de Octubre
1a quincena

Habana	2.021500
Matanzas	2.027662
Cárdenas	2.033814
Sagua	2.032277

La carta de apertura del mercado de azúcar de New York, recibida por los señores Mendoza y Compañía, dice así:

"Parece haberse operado un cambio considerable en el sentir general optimista que caracterizaba hasta hace poco al mercado de azúcares para entrega futura. Eran muchos los que creían que los esfuerzos aunados del Vendedor Unico y del grupo que había aceptado las entregas de Septiembre tendrían la virtud de hacer subir los precios del producto.

Influídos quizás por el desfavorable giro tomado por el proyecto de Ley arancelaria y la reciente debilidad de los mercados de valores, asegúrase que ambos intereses han variado totalmente de actitud y están desarrollando un activo movimiento de ventas. Y pocas o ninguna compras nuevas se están efectuando.

El mercado de costo y flete sigue bajo la influencia de la debilidad del de futuros, sin que los refinadores denoten el menor interés por el crudo, dispuestos al parecer a esperar los acontecimientos no obstante creer algunos que se podrían obtener azúcares de Cuba no sujetos a control a base de dos centavos costo y flete.

De New York anunciaron ayer al medio día que circularon rumores de haberse efectuado ventas de azúcares de Cuba, fuera del control a base de 2 centavos libra costo y flete.

En los almacenes afianzados de New York había ayer una existencia de 2.719.450 sacos.

En la Bolsa de azúcares futuros se vendieron 52.300 toneladas.

El mercado de azúcar de Londres abrió quieto y más débil.

REGALO $50 a $500
Garantizamos reserva completa
GARANTIZAMOS EL PAGO SI SE DESEA ANTE NOTARIO
Por toda noticia que produzca el CASTIGO LEGAL de los culpables de sustracciones de mercancías en DROGUERIAS.
Si el culpable legal resulta el comprador de lo sustraído la GRATIFICACION DOBLE no tema nadie sabrá nada
SR. MARIO F. MOREJON
TELEFONO A-7097

Compañía de Seguros
CUBA
La decana de las Compañías de Seguros de Accidentes del Trabajo establecidas en el país
Oficinas y Dispensario Médico
Obispo 75, edificio propio
Teléfonos: Centro Privado: M-6901 M-6902
APARTADO 2526 HABANA

BOLSA DE NEW YORK

NEW YORK, nov. 1. A. P.
ACCIONES: No hubo
BONOS: No hubo
CAMBIOS: $3.454.000.000

COTIZACION DE LA PESETA

La peseta española se cotizó ayer al cierre de mercado a razón de

7 PESETAS
2.24
POR DOLLAR

COTIZACION DEL FRANCO

El franco francés se cotizó ayer al cierre del mercado a razón de

25 FRANCOS
38 CENTIMOS
POR DOLLAR

MERCADO DE TABACO

Camejo y La Paz empezaron ayer a entregar a Walter Sutter y Compañía, una grande cantidad de tripas de la nueva cosecha de Vuelta Abajo. Cuando termine el registro, procuraremos precisar el total que ha entrado en esta operación.

Cano y Hermanos acabamon de entregar a los mencionados señores de Sutter, un mil ciento catorce tercios de Semi-Vuelta que les vendieron.

Y siguieron los mismos exportadores registrando, de igual procedencia, en los almacenes de José Menéndez y Menéndez, quien les ha entregado ya más de seiscientos tercios.

Ciento noventa y dos, de una vega de Vuelta Abajo, vendieron Rodríguez, Méndez y Compañía a Leslie Pantín e Hijo.

Setenta y nueve de puntillas compró la Ruppin Havana Tobacco a Cano y Hermanos.

De la misma clase vendió Antonio González setenta y cinco tercios, al exportador Hermann Diehl.

Ciento veintiseis de terceras registró Manuel A. Suárez en los almacenes de Sierra y Diez.

Cincuenta y nueve de octavas compró Leslie Pantín a J. Cortés y Hermanos.

Fernández-Grau vendió a J. B. Díaz y Compañía, cincuenta pacas de picadura.

Y Vicente Simón compró a Puente y Compañía, treinta y ocho tercios de capas de Remedios.

ENTRADAS POR VAPORES

El vapor "Antolín" del Collado" trajo ayer las partidas de tercios siguientes:

De Los Arroyos, para Camejo y La Paz, 36.
Del mismo lugar, para la Cuban Land, 366.
También de Los Arroyos, para Suárez y Hermanos, 144.
De La Fé, para Ramón Rodríguez, S. en C., 266.
Del mismo lugar, para Manuel García Pulido, 96.
De Dimas, para la Cuban Land, 652
De Esperanza, para los siguientes señores:
Martín Dosal, 413.
José Menéndez y Menéndez, 79.
Constantino González y Compañía, 133.
De Berracos, para Lobeto y Compañía, 104.
Del mismo lugar, para Constantino González y Compañía, 104.
De Río-Blanco, para los señores siguientes:
Lobeto y Compañía, 111.
Constantino González y Compañía, 72.
Muñiz y Hermanos, 43.
Ramón Ruisánchez y Compañía, 154.
Sobrinos de Antero González, 228.
Tomás Benítez y León, 85.
De Berracos, para Ramón Ruisánchez y Compañía, 16.

POR LOS FERROCARRILES

Por los ferrocarriles entrearon ayer las partidas de tercios y pacas cuya relación sigue:

De Pinar del Río, para Romeo y Julieta, 474.
De Sábalo, para Ramón Rodríguez, 6.
De Guane, para Rodríguez, Méndez y Compañía, 25.
De Río-Feo, para Julio Comas, 10.
De Placetas, para Santiago y Hermanos, 44.
De Cumanayagua, para Kaffenburgh e Hijos, 83.
De Vueltas, para J. B. Díaz y Compañía, 90.
De Santa Clara, para S. Ruppin, 156.
De Baez, para Kaffenburgh e Hijos, 102.
De Fomento, para Muñiz y Hermanos, 114.
De Sti. Spíritus, para J. B. Díaz y Compañía, 87.
De Vueltas, para Iglesias y García, 97.
De Baez, para Sidney Rothschild, 106.
De Sti. Spíritus, para Godínez y Hermanos, 157.
De Taguasco, para Echevarría y Pérez, 91.
De Zaza del Medio, para Ruisánchez, Egustiza y Compañía, 86.
De Fomento, para Sidney Rothschild, 118.
De Consolación, para Sobriuos de Antero González, 100.
De Herradura, para Constantino González y Compañía, 133.
De Ovas, para Calixto Rodríguez Mauri, 101.

MERCADO DE ALGODON

Al cerrar ayer el mercado de New York se cotizaba el algodón como sigue:

Diciembre	17.91
Enero (1930)	18.02
Marzo (1930)	18.32
Mayo (1930)	18.55
Julio (1930)	18.66
Octubre (1930)	18.52

MERCADO LOCAL DE CAMBIOS

La libra esterlina rigió firme.
Floja la peseta española.
Indeciso el cambio sobre Nueva York.
No se operó entre Bancos y Banqueros.

Cotizaciones	Valor
New York cable	5/64 P.
New York vista	3/64 P.
Londres cable	4.88 ⅜
Londres vista	4.88
Londres 60 días	4.86 ¼
París cable	3.94 ½
París vista	3.94
Madrid cable	14.25
Madrid vista	14.24
Zurich cable	19.40
Zurich vista	19.39
Italia cable	5.25
Italia vista	5.24
Bruselas cable	13.97
Bruselas vista	13.96
Montreal cable	¾ D.
Montreal vista	⅞ D.
Hamburgo cable	23.91
Hamburgo vista	23.89
Amsterdam cable	40.44
Amsterdam vista	40.42
Hong Kong cable	43.60
Hong Kong vista	43.50

!! BORRACHOS !!
POLVOS COZA
(COZA POWDER Cº LONDON)

curan radicalmente el vicio de emborracharse. Son inofensivos. De resultado garantizado. Pueden administrarse sin que el interesado se dé cuenta. UNICO REMEDIO CONTRA LA EMBRIAGUEZ.
DEPOSITARIOS EN CUBA
Droguería de Johnson
Farmacia Dr. Suárez - HABANA

LONJA DEL COMERCIO

Cotización oficial de ventas al por mayor y al detalle.
Noviembre 1

ACEITE:	
De Oliva, latas de 23 libras, quintal	17.00
De semilla de algodón	13.00
AFRECHO:	
Fino harinoso quintal	2.50
AJOS:	
Del país	—
Capadres morados de 0.40 a	0.80
Capadres bañolas, 32 mancuernas	—
Primera 45 mancuernas	—
Chilenos	—
Murcianos	—
ARROZ:	
Del país quintal	—
Canilla viejo quintal	5.75
Saigon largo número 1 quintal	4.45
Semilla S Q quintal	4.20
Siam Garden núm. 1 quintal	—
Siam Garden extra 5 por 100 quintal	5.40
Siam brilloso quintal	6.00
Valencia legítimo quintal	5.50
Americano tipo Valencia qq	—
AVENA:	
Blanca quintal	2.60
AZUCAR:	
Refino 1a quintal	3.25
Turbinado extra quintal	2.85
Turbinado corriente quintal	2.70
Centrífuga quintal	2.40
BACALAO:	
Noruega caja	12.00
Aleta negra caja	—
Alaska caja	—
CAFE:	
País quintal de 30 a	38.00
Puerto Rico quintal	—
Centro América quintal de 30 a	34.00
Brasil quintal de 32 a	35.00
CEBOLLAS:	
Del país 1|2 huacales	—
Del país ristras quintal	—
Gallegas 1|2 huacales	1.60
Americanas en sacos	—
Egilpicas en sacos	2.90
Holandesas saco	2.80
CHICHAROS:	
Quintal	5.50
FIDEOS:	
País quintal de 7 a	8.00
FRIJOLES:	
Negros país quintal	—
Negros orilla quintal	7.00
Nengros arribeños quintal	6.00
Colorados largos país quintal	10.00
Colorados medianos quintal	8.00
Rayados largos quintal	7.50
Rosados California quintal	7.25
Carita país quintal	7.00
Blancos medianos de 8 a	10.00
Blancos mirrows europeos qq	—
GARBANZOS:	
Gordos sin cribar quintal	8.50
HARINA:	
De trigo según marca saco de 9 a	11.00
De maíz quintal	3.50
JAMON:	
Paleta quintal de 22.50 a	25.00
Pierna qq de 34.50 a	38.00
MANTECA:	
Primera refinada en tercerolas quintal	15.87½
Menos refinada quintal	15.62½
Compuesta quintal	15.00
MANTEQUILLA:	
Danesa latas de media libra, quintal	72.00
Asturiana latas de 4 libras, quintal de 60 a	65.00
MAIZ:	
Del país quintal	2.50
Argentino quintal	3.00
Estados Unidos	2.90
PAPAS:	
Del país rosadas quintal	—
Del país blancas quintal	—
Americanas en barriles	—
Americanas en sacos 90 lbs.	4.50
Del Canadá tercerolas	7.50
De semilla blanca	—
Príncipe Eduardo en sacos de 90 libras	4.50
PIMIENTOS:	
Españoles 1|4 caja	—
QUESO:	
Patagrás crema entera quintal de 30 a	35.00
Patagrás media crema qq	—
SAL:	
Molida saco	2.50
Espuma saco	1.85
TASAJO:	
Pierna quintal	24.00
Surtido quintal	20.00
Del país surtido	—
TOCINO:	
Barriga quintal	20.00
TOMATES:	
Del país	4.00
Puré en 1|4 caja país	3.50
Puré en 1|8 caja	3.25
Natural americano un kilo	4.50

MERCADO LOCAL DE VALORES

La suscripción de las nuevas acciones de la Compañía Litográfica de la Habana — y no de la Nueva Compañía, como por error se ha publicado—, son a razón de una acción preferida del 7 por 100 acumulativas y dos acciones comunes. Dicha suscripción es cada día más activa, en vista de la favorable perspectiva que ofrecen las mencionadas acciones.

Con tono más firme y bajo mejor impresión rigió ayer el mercado local de valores. Hubou na disposición más franca para operar.

Acusan firmeza las acciones de los Ferrocarriles Consoldados de Cuba; Havana Electric Railway; Jarcia de Matanzas; Cubana de Fibra y Jarcia; Cuban Telephone; Seguros La Mercantil; Cervecera Internacional; Nueva Fábrica de Hielo; Pesca y Ferrocarriles Unidos de la Habana.

Actuaron extraoficialmente con tipo sfirmes las acciones de la Internacional de Teléfonos.

Sostenidos rigieron los valores de la Havana Electric Utilities.

Acusan un tono irregular las acciones le la Naviera; Union Oil; Licorera y Manufacturera Nacional.

Los bonos del Mercado Unico, según se decía ayer en la Bolsa, serán cotizados oficialmente en dicho Centro, para principios del mes próximo y más adelante las acciones comunes de la misma Empresa.

Ayer se cotizaron ex cupón de 2½ por 100 los bonos de la República de Cuba, ampliación de la Deuda Interior.

Rigen firmes todas las emisiones de bonos de Cuba; Havana Electric; Jarcia; Papelera Cubana; Nueva Fábrica de Hielo; Teléfonos; Cervecera; Centro Asturiano y obligaciones del Ayuntamiento de la Habana.

CLEARING HOUSE

Las compensaciones de los Bancos asociados al Habana Clearing House durante el día de ayer ascendieron a $2.860.677.12.

GARGANTOL
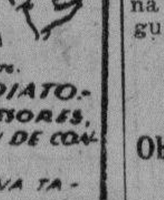
TABLETAS MARAVILLOSAS EN EL TRATAMIENTO DE LAS AFECCIONES DE LA GARGANTA.
FARINGITIS, LARINGITIS AMIGDALITIS, RONQUERA ESTADOS CATARRALES etc. etc.
ALIVIO INMEDIATO.
DE UTILIDAD PARA PROFESORES, ARTISTAS, ORADORES, A FIN DE CONSERVAR LA VOZ CLARA.
DISUELVASE EN LA BOCA UNA TABLETA CADA TRES HORAS.
Laboratorios del DR. A.C. BOSQUE Tejadillo 36

MERCADO DE CAMBIOS

Nueva York, Noviembre 1. AP.

INGLATERRA: Libra esterlina. Par 4.86.6.
Vista 4.87. 5/16
Cable 4.87.15/16
ESPAÑA: Par 19.3 centavos por peseta.
Vista 14.23
FRANCIA: Par 19.3 centavos por franco.
Vista 3.93 ¾
BELGICA: Belga (nueva moneda).—Par 13.88.
Cable 13.98
SUIZA: Par 18 centavos por franco.
Vista 19.37 ½
ALEMANIA: Par 23.83 centavos por marco.
Vista 23.89 ½
ITALIA:
Vista 5.23 9/16
AUSTRIA: Par 14.07 centavos por chelín.
Vista 14.05
DINAMARCA: Par 2.68 centavos por chelín.
Vista 26.78
SUECIA: Par 19.2 centavos por corona.
Vista 26.84
HOLANDA: Par 40.42 centavos por florín.
Vista 40.32
GRECIA: Par 1.93 centavos por dracma.
Vista 1.29 ¾
NORUEGA: Par 26.8 centavos por corona.
Vista 26.78
CHECOESLOVAQUIA: Par 2.92 cts. por dinar.
Cable 2.96 ⅛
YUGOESLAVIA:
Vista 1.77
RUMANIA: Par 19.3 centavos por lei.
Vista 0.60
POLONIA: Par 19.3 centavos por zloty.
Vista 11.25
JAPON: Par 40.06 centavos por tael.
Vista 48.15
CHINA: Par 79.287 centavos por tael.
Vista 55.11
ARGENTINA: Par 40.42 centavos por peso.
Vista 41.00
BRASIL: Par 33.40 centavos por mil reis.
Vista 11.82
CANADA: Par 100 centavos por dollar.
Vista 98.62 ½

PLATA EN BARRAS

Nueva York Noviembre 1. AP.
La plata en barras ce cotizó ayer en este mercado a 50.

BOLSA DE LONDRES

Londres Noviembre 1. AP.

Ferrocarriles Unidos de la Habana	30
Consolidados por dinero	54¾
Empréstito Británico del 5 por 100	100¾
Empréstito Británico del 4½ por 100	94¾

MERCADO DE CAFE

NUEVA YORK, nov. 1 (AP).—El mercado de futuros en café estuvo algo irregular, pero generalmente más alto. Los contratos de Río abrieron sin cambio a 30 puntos más alto y cerraron con alza neta de 2 a 20 puntos y ventas de 48.000 sacos. Los contratos de Santos abrieron con 20 a 65 puntos de ganancia y cerraron con alza neta de 45 a 65 puntos, con ventas de 37.000 sacos.

Cotizaciones del cierre:

Contratos de Río: diciembre 9.15, enero 8.95, marzo 8.90, marzo 8,85, julio 7.78, septiembre 8.70.

Contratos de Santos: Diciembre 14.87, enero 14.02, marzo 13.45, mayo 13.35, julio 13.07, septiembre 12.93.

Río del 7 se cotizó del 12 a 12¼ y Santos del 4 de 18 a 18 1-4 en el costo y flete.

COLEGIO DE CORREDORES Y NOTARIOS COMERCIALES DE LA HABANA

Cotización oficial de Noviembre 1

	Tipos
S|E Unidos cable	1/16 P.
S|E Unidos vista	1/32 P.
Londres cable	4.88 ¼
Londres vista	4.87 ¾
Paris cable	3.94 ¾
París vista	3.94
Bruselas vista	13.99
España cable	14.25
España vista	14.24
Italia vista	5.23 ½
Zurich vista	19.39
Hong Kong vista	43.35
Amsterdam vista	40.37 ½
Copenhague vista	—
Christianía vista	—
Estocolmo vista	—
Montreal vista	—
Berlín vista	—

Notarios de turno

Para Cambios: José Eugenio Moré.
Para intervenir en la cotización oficial de la Bolsa de la Habana: Oscar Fernández; Raul E. Argüelles.
Vto. Bno.: Antonio Arocha, Síndico-Presidente; Eugenio E. Caragol, Secretario-contador.

MERCADO DE FLETES

COTIZACIONES

100 libras		
Costa Norte:		
A New York	14½	15½
A Filadelfia	14½	15½
A Galveston	14½	15½
A New Orleans	13½	14½
A Boston	16½	17½
Costa Sur:		
A New York	16½	17½
A Filadelfia	16½	17½
A Boston	18½	19½
A Galveston	16½	17½
A New Orleans	15½	17½

Estas cotizaciones son exclusivamente sobre azúcar.

N. GELATS & Co.
HABANA BANQUEROS AGUIAR 106-108
Vendemos cheques de Viajeros Pagaderos en todas partes del Mundo y Cartas de Crédito Circulares en las Mejores Condiciones.
"SECCION DE CAJA DE AHORROS"
Recibimos Depósitos en esta Sección Pagando de 3 por 100 Anual. Todas estas operaciones pueden efectuarse también por correo.

LECCIONES DE PARASITOLOGIA — Y — Enfermedades Tropicales
Por el DR. ANDRES GARCIA RIVERA
Catedrático Titular de la Asignatura en la Universidad Nacional
Siendo muy sentida la necesidad de un texto de Parasitología y Enfermedades Tropicales, ya que los existentes no se adaptan a nuestro ambiente y carecen de datos precisos para guía de los médicos y estudiantes de los países del trópico, el doctor García Rivera ha emprendido la publicación de una obra que llene esas necesidades cumplidamente y sea una guía útil para el estudiante y una ayuda para el médico práctico.
El tomo I de esta obra que ya se ha puesto a la venta, comprende la parte general o sea la descripción de la historia y de los parásitos, la parasitología animal, Artropodología, Helmintología, etc. y está ilustrado con numerosas fotografías y dibujos.
Precio de este tomo, con 670 páginas, impreso en papel coché muy fino y encuadernado elegantemente en tapas especiales $9.00

LA ENSEÑANZA DE LA HISTORIA EN LA ESCUELA PRIMARIA
Por el DR. MIGUEL A. CANO
Acaba de ponerse a la venta la segunda edición de esta obra, en la que el autor expone la Metodología para la enseñanza de la Historia, según las orientaciones pedagógicas modernas, a fin de facilitar a los maestros la explicación provechosa de la asignatura y a los alumnos la comprensión de la misma. Es un libro importante que todo profesor debería poseer, como fuente de datos útiles para hacer su clase interesante a la par que útil.
Precio del ejemplar, encuadernado en tela ... $1.00

LA REPRESENTACION VOLUNTARIA EN LOS NEGOCIOS JURIDICOS
Por el PROF. JOSEF HUPKA
Una Monografía interesantísima que reune refundido, de modo claro y sistemático todas las cuestiones relativas al derecho de apoderamiento, ofreciendo una teoría general de la característica de este derecho, un resumen de los principios que deben regir el nacimiento, la extensión y la extinción del poder y otros datos no menos importantes que todo civilista debe conocer.
Precio del ejemplar encuadernado en pasta española ... $6.00

PLATICA NOVISIMA
Por EMILIO GASPAR RODRIGUEZ
Una colección de artículos de crítica y arte, amenos e interesantísimos, como los demás libros que ya ha publicado con gran éxito. Los temas de los 22 trabajos que contiene este volumen son de palpitante actualidad y plenos de interés.
Precio del ejemplar a la rústica ... $1.00

LA PRACTICA MEDICA EN LOS ACCIDENTES DEL TRABAJO.
Por el DR. ANTONIO OLLER
Con la colaboración de los más eminentes médicos de Madrid.
El autor que ha sido cirujano de los Hospitales industriales de Kandersteg y Mitholz en Berna, y miembro además del Comité permanente internacional de Accidentes de Trabajo, es una autoridad en la materia y su obra de imprescindible necesidad a los médicos prácticos y especialmente a quienes tienen conexión con Compañías industriales, de fianzas, etc., que conocen de estos casos. Edición ilustrada.
Precio del ejemplar encuadernado en tela ... $6.00

AGRIMENSURA Y NIVELACION
Por el DR. JUAN C. ESCOBAR
Nueva edición de esta obra notable, que comprende cuanto se relaciona con la Trigonometría, la Agrimensura, Nivelación y Astronomía, seguida de unas tablas de diferencias en latitud y en longitud de los números.
Precio del ejemplar encuadernado en tela ... $5.00

LA MODERNA POESIA
Obispo 135 Apartado 605 Teléfono A-1171. Habana.
CERVANTES
Galiano 62. Apartado 1115 Teléfono A-4958. Habana.

M.E.C.D. 2016

Vea Nuestras Vidrieras

CON TODOS LOS MODELOS ORIGINALES

En el interior podrá usted ver los modelos especiales. Solicite diseños.

Preciosa sandalia de gamuza azul con las piezas de charol negro y los vivos de plata.

MODELO G. 42.

PELETERIAS UNCLE SAM SAN RAFAEL 1

CIA. MATALOBOS. TELEFONO M-7190

HOTEL "SAN CARLOS"

Magníficas habitaciones con servicios modernos.

LUJOSO ROOF-GARDEN

ANTONIO MATA

Propietario.

CIENFUEGOS

CONSEJOS MEDICOS

Por el Dr. PEREZ BOUDET.

Ex-Interno del Hospital de Emergencias. Médico del Departamento Forense de la Ciudad de la Habana. Especialista de las afecciones del Aparato Digestivo. GABINETE: PRADO 33, altos. Teléfono: A-7490.

(Diríjase la correspondencia al DIARIO DE LA MARINA, Prado 101. Dirección).

MARI AALBUERNE. (Ciudad):
La indicación más precisa en el caso de su hijita es el administrarle dos perlas al día de Coleflavina. De esta manera conseguirá usted dos cosas, una el normalizarle su función hepática y la otra un excelente perfeccionamiento de sus funciones digestivas.

SEÑORITA A. D. (San Antonio de los Baños):
Gracias antes que nada por sus delicadas frases. Siempre he experimentado gran placer al poder complacer a una dama que de mí demanda cualquier clase de favor. Para esos frecuentes catarros nada más indicado que la aplicación de dos cajas consecutivas de Giarsol y tomar conjuntamente con éstas y luego por tiempo largo el Oscodal. Haga la prueba y verá que en corto tiempo han de desaparecer todos esos síntomas que tanto la molestan actualmente.

MALVALOCA Y MARIANELA. (Ciudad):
Todo ácido en grandes cantidades acaban por afectar la mucosa gástrica, no le recomiendo el abuso del limón, pero puede seguirlo tomando con thé. Es muy bueno el plan que lleva usted sobre todo para mantenerse, ya que segun me dice tiene tendencia siempre a sobrepasar del peso que usted desea tener. Aunque no conozco su talla, pero me parece un buen peso en lo que actualmente se encuentra.

JULIA GONZALEZ. (Ciudad):
A veces suele acontecer que solo por medio de unos toques se desaparece completamente ese estado de cosas que viene usted sufriendo. ¿Por que no se somete a ese tratamiento? Es lo que creo que puede darle el mejor resultado. Puede además acompañar éste, aplicándose conjuntamente las ámpulas de Optarsón. Creo que han de darle combinados ambos, un excelente resultado.

Martínez

Dice Elegancia

MONTE 12 y 14,

entre AGUILA y AMISTAD

TELEFONO M-6626

SEÑORA, SEÑORITA:

Después que usted vea los Sombreros de otras casas, venga a casa Martínez. Seguros estamos de tener el que desea. Centenares de Modelos e infinidad de colores, todos a precio de complacer al cliente.

Martínez

MONTE 12 y 14

Se despachan pedidos al Interior

Ya Llegó el Frio

Para la temporada de invierno acabamos de recibir, de las mejores fábricas de Europa y Estados Unidos.

LOS ULTIMOS MODELOS en SWEATERS, CHALECOS, BUFANDAS, CALCETINES y ROPA INTERIOR DE LANA

—TENEMOS NUEVO ESTILO ESPECIAL PARA CAZADORES

También fabricadas en nuestros talleres, PAJAMAS y CAMISAS DE LANA en distintos estilos y dibujos.

VISITE NUESTRO DEPARTAMENTO DE CABALLEROS

Encontrará lo que usted desea, desde el precio más bajo hasta la más alta calidad.

Bazar Ingles

LOPEZ Y RIO, S. EN C.

IMPORTADORES DE SEDERIA Y NOVEDADES

AVENIDA DE ITALIA Y SN. MIGUEL

Ud. no ha Gozado de la Belleza

de un disco Víctor Ortofónico si no lo ha oído tocar en el

RADIO VICTOR

con ELECTROLA

El instrumento musical completo y moderno, que revela tonos nuevos, maravillosos, que usted nunca sospechó podían existir.

$425.00

Vda. de CARRERAS & Ca.

Prado, 115, frente al Capitolio. Telf. A-3462

HABANERAS

(Viene de la página NUEVE)

EL BANQUETE DE ANOCHE

EN EL HABANA YACHT CLUB

Brillante fiesta.

De la más alta distinción.

No de otra manera puede ser calificado el banquete ofrecido anoche por el ilustre doctor Antonio Sánchez de Bustamante, en honor del Presidente y Consejo Directivo del Instituto Americano de Derecho Internacional.

Los hermosos salones del Yacht Club, la aristocrática sociedad de la Playa, fueron los escogidos para el suntuoso homenaje.

Desde la entrada, y por la doble escalera que conduce al primer piso, se hallaban distribuídas plantas y flores, combinadas con ese gusto y esa maestría de que a diario dan pruebas los artistas de **El Clavel**.

Un triunfo de los Armand.

Regio el adorno floral de la mesa.

Sobre la blancura de los manteles se destacaba un manto de espárrago y entrelazadas, las más fragantes flores de la estación, crisantemos y dalias.

Dalias rojas **María Espinosa** y menuditos crisantemos blancos, del tipo miniatura.

Preciosos corbeilles de estilo **Capitolio**, creadas por los Armand para las fiestas celebradas en el Palacio de las Leyes en fecha reciente, completaban el adorno.

Compartían las dos presidencias de honor de la mesa nuestro ilustre Presidente, General Gerardo Machado y su elegante y distinguida esposa, señora Elvira M. de Machado.

A la derecha del Jefe del Estado se sentaba la señora Cristina Montoro de Bustamante, la esposa de nuestro gran internacionalista y a la izquierda la señora de Brown Scott.

La Primera Dama de la República tenía a su derecha al Sr. James Brown Scott y a su izquierda al Dr. Antonio S. de Bustamante.

He aquí la relación de los demás comensales:

Señor Secretario de Estado, Dr. Rafael Martínez Ortiz y su señorita hija Rosa Martínez Ortiz.

Señor Secretario de Obras Públicas, Dr. Carlos Miguel de Céspedes y señora Margarita Johanet, que vestía un riquísimo traje negro y blanco con un lindo corsage de flores artificiales.

Señor Secretario de la Presidencia, Dr. Ricardo Herrera.

Señor Subsecretario de Estado, Dr. Miguel A. de la Campa y señora Terina Roff, muy elegante, de negro.

Señor Ministro de Chile.

Señor Ministro del Brasil, Dr. Federico de Castello-Branco Clark.

Señor Ministro del Perú y señora de Rey y Boza.

Señor Rector de la Universidad de la Habana, Dr. Octavio Averhoff y señora Cell Sarrá, irreprochablemente trajeada.

Señor Encargado de Negocios de Costa Rica, Ing. Arturo Tinoco y Jiménez.

El Encargado de Negocios de la Argentina, Sr. Lucas A. de Córdoba.

El Director de la Oficina Pan Americana de Cuba, Sr. Tirso Mesa y Matilde Truffín, que lucía una preciosa **toilette** de encaje negro.

El Introductor del Cuerpo Diplomático, Dr. Antonio Mesa y Plasencia y señora Zaida M. de Mesa, trajeada de verde almendra, muy elegante.

Señor Víctor M. Maurtua y señora de Maurtua, que vestía irreprochable traje color verde nilo.

Señor Luis Anderson y señorita Isabel Anderson, muy celebrada tanto por su distinción como por su delicada belleza. Vestía traje amarillo, modelo parisién.

Señor Rodrigo Octavio y su señorita hija.

Señor Carlos Saavedra Lamas.

Señor Alejandro Alvarez.

Señor Alcalde de la Habana, Dr. Miguel Mariano Gómez y señora Serafina Diago, la joven y bella dama, que lucía un traje elegantísimo color rosa.

Dr. Fernando Sánchez de Fuentes y señora Patria Tió, de negro.

Señor Gustavo Gutiérrez y María Vianelo, de blanco, con un corsage rojo.

Señor César Salaya y señora de Salaya, admirablemente trajeada, de tafetán negro, **toilette** que dejaba adivinar la firma de un modisto extranjero.

Nuestro Director, Dr. José I. Rivero y su bella y elegante esposa Silvia Hernández. Vestía traje blanco, de la más delicada confección.

El Director de **Heraldo de Cuba**, Coronel Carlos Machado.

El Director de **La Lucha**, Sr. José Hernández Guzmán y señora María Bauzá; de traje negro.

Doctor Antonio S. de Bustamante Jr.

Señor Antonio S. de Bustamante y Montoro.

Señor Fernando Barrueco y señora María Usabiaga, muy celebrada por su exquisita elegancia.

Señor Alberto Lamar Schweyer y señora Rosita de la Fuente.

Vestía la joven y bella dama traje de terciopelo negro y como joya, un broche de brillante en forma de cruz.

Doctor Pedro Martínez Fraga.

Señor Emilio Roig de Leuchsenring.

El Ayudante del Presidente de la República, Comandante Llaneras.

El Teniente de nuestro Ejército, Santos Cubría.

Y el señor Florencio Guerra, Auxiliar de la Dirección del Protocolo.

Exquisito el **menú**.

Como privilegio del Yacht Club, donde tantas y tantas comidas de alto rango se vienen ofreciendo.

Suprimidos los brindis y ya terminado el banquete, se dirigió el Sr. James Brown Scott a nuestro Honorable Presidente para comunicarle el acuerdo que se había tomado, de designarle Presidente de Honor del Instituto Americano de Derecho Internacional.

El General Machado contestó las palabras del Sr. Brown Scott con tal expresión de sentimiento, con tanta sinceridad en las frases vertidas que dejó la más honda emoción en las personas que le rodeaban.

Entre otras cosas dijo, que había recibido muchos honores en su vida, pero que ninguno, le había causado mayor satisfacción que aquél que en ese momento se le otorgaba.

Así terminó la fiesta.

De manera brillante.

EN HONOR DE SIDAR

Otro banquete anoche.

En honor del coronel Sidar.

Valeroso aviador mexicano que es jefe de la aviación militar de su país.

Ofrecido en el Círculo Militar de Columbia por la Secretaría de Estado.

Numerosos los invitados.

De significación.

El adorno de la mesa, obra del gran jardín **El Clavel**, merece los mayores elogios.

En la mesa presidencial, al centro, se veían las banderas de Cuba y México entrelazadas, primorosamente tejidas en flores naturales, y, a los extremos, dos hermosas **corbeilles** de dalias **Ofelia**, esas dalias lindísimas bautizadas por **El Clavel** con este nombre en honor de la bella esposa del Jefe del Ejército.

Un adorno de gusto.

Escogidísimo.

ROOF DOS HERMANOS

En su noche favorita.

De moda.

Así estará hoy el alegre y floreciente **Roof Dos Hermanos** del Surgidero de Batabanó.

Se multiplicarán los **parties**, algunos de elementos jóvenes, entre el conjunto.

A las órdenes de Rufino.

Un manager sin igual.

Por la orquesta de Alberto Barba, que es la que toca en el **Roof Dos Hermanos**, se estrenarán dos fox, a cual más bonito.

Y se procederá al sorteo entre la concurrencia de cinco copas talladas en madera.

Almuerzo popular mañana.

Como todos los domingos.

VENTA ESPECIAL

JUEGOS DE MUEBLES DORADOS PARA LA SALA

VEA NUESTROS PRECIOS

Joyería "El Gallo"

SAN RAFAEL E INDUSTRIA. TELEFONO A-2738.

DR. PEDRO PALMA

EX-AYUDANTE DEL DR. FERNANDO ASUERO

REFLEJOTERAPIA EXCLUSIVAMENTE

EN MALECON No. 250. Telf. A-9142, M-8968, M-6868

TURNOS DE 9 a 12. A. M. $10.00

POR LA TARDE DE 2 a 5. $20

TRATAMIENTOS ESPECIALES A PRECIOS CONVENCIONALES

A los clientes del interior de la República rogamos remitan la correspondencia para facilitar su contestación al APARTADO 1262. Habana.

Hijos de Inclan

(ALMACENES DE INCLAN)

AMISTAD 62 AGUILA 97.

NO HACEN ESQUINA LAS CASAS.

Tan elegantes... como cualquiera
Más barato que nadie

Nada puede pedirse a un sombrero de alto precio que no lo tengan los modelos que aquí anunciamos a $1.98 y que hoy ponemos a la venta para la temporada de invierno.

LINEAS NUEVAS; MATERIAL SUAVE, FLEXIBLE Y LIGERO.

Solamente

$1.98

Modelos franceses

En todos los colores.

Servimos pedidos al interior; Flete y empaque 20 centavos.

CENTRAL DE LA VIBORA

Un banquete mañana.

Con numerosos comensales.

Será en el **Central de la Víbora** en obsequio del distinguido joven Joaquín Vidal Gelabert, vocal de la directiva de la Asociación de Dependientes.

Otro el lunes, festejando en sus días al señor Carlos A. Fernández, Presidente de la Sección de Recreo y Adorno de la Asociación de Dependientes.

Además el del viernes.

En honor de Oscar Ruano.

Y completando los banquetes de la semana, el del sábado 9 del Hospital de Mazorra como afectuoso homenaje al doctor Francisco María Fernández, Secretario de Sanidad y Beneficencia.

Entretanto el **Central de la Víbora**, aquella alegre terraza, estará de fiesta esta noche.

Fiesta de los sábados.

Que resultará muy animada.

CHATEAU MADRID

Noche de animación.

De gran alegría.

Será la de hoy, como siempre los sábados, invariablemente, en Chateau Madrid.

Feudo de Campuzano.

De poderosos atractivos.

Innumerables las mesas que hay reservadas para **parties** diversos.

Reinarán los bailes de Amalia la Jerezana y tocará el Son de Miguel Zumalla en alternativa con la Orquesta de Mario Guas.

Se llena hoy Chateau Madrid.

Seguramente.

Enrique FONTANILLS.

E. P. D.

EL SEÑOR

Ramón Granda Viña

HA FALLECIDO

Y dispuesto su entierro para hoy, sábado, dos de noviembre, a las cuatro de la tarde, los que suscriben, viuda, hijos y demás familiares, ruegan a sus amistades se sirvan encomendar su alma a Dios y asistir al acompañamiento de su cadáver, desde la Quinta Nuestra Señora de Covadonga, del C. Asturiano, a la Necrópolis de Colón, favor que agradecerán eternamente.

Lucrecia León Viuda de Granda; Ramón, Antonio, Jacinto, Manuel y Lucrecia Granda y León; José C. Fuente y Co., Manuel Vigil, Iglesias, García y Co., Ramón Cepa Granda, y Acevedo y Zardón.

(Se suplica no envíen coronas).

6510 N 2

$12

Ya se sabe, por experiencia, que "Kimbo" dura más. ¿Para qué hacer pruebas? Siga usando "Kimbo", elegante y duradero.

PELETERIA "LA BOMBA"

MANZANA DE GOMEZ

TEL. A. 2989 APARTADO 936

M.E.C.D. 2016

Comenzó Ayer la Tarea Inicial de la Comisión Organizadora del Congreso Panamericano de Rectores

NO COBRARA HASTA EL DIA 5 LA POLICIA

Ofrendas florales en el Panteón del Cuerpo, hoy

TRES CIRCULARES

Estadística de vigilantes que fallecieron, desde 1914

Hasta el próximo día 5, los miembros de la Policía Nacional no podrán cobrar sus haberes correspondientes al pasado mes de Octubre, porque el Municipio no ha contribuido con la parte que le corresponde para esta atención.

EL PANTEON DE LA POLICIA

Con motivo de ser hoy el día de los Fieles Difuntos, el Jefe de Policía, ha dispuesto que adorne con ofrendas florales el panteón que el Cuerpo de Policía posee en el Cementerio de Colón.

Ha sido encargado de que estas órdenes se realicen, el señor Rafael Radillo, miembro distinguido de la Sección de Beneficencia de dicho Cuerpo.

Con tal motivo damos a conocer los siguientes datos:

Desde Febrero del año 1914, en que fué erigido por la Sección de Beneficencia, de dicho Cuerpo, han fallecido doscientos setenta miembros activos de la Institución, clasificados en esta forma:

Capitanes Inspectores	3
Capitanes	4
Tenientes	15
Sargentos	6
Vigilantes de primera	22
Vigilantes de segunda	188
Empleados	15
Porteros, Cocheros, Ordenanzas, Caballerizos, y Obreros	17
Total	270

De este total, cuarenta y siete han sido enterrados en panteones particulares, siendo pagados por la Sección de Beneficencia los gastos de enterramiento de doscientos sesenta y seis miembros del Cuerpo.

Dicho Panteón, cuenta actualmente, con veinticuatro fosas y tres osarios; uno grande y 2 chicos.

CIRCULARES

Han sido redactadas por el Jefe de Policía, las siguientes circulares:

"La Secretaría de Agricultura, Comercio y Trabajo ha resuelto que los establecimientos fotográficos queden obligados a cerrar los mismos los días hábiles a las seis de la tarde, pudiendo trabajar día y noche cuando éste resultare festivo o domingo.

Lo que se circula para general conocimiento."

—El Honorable Sr. Presidente de la República, a propuesta del señor Secretario de Sanidad y Beneficencia ha dictado el Decreto número 1683, cuya parte dispositiva, dice así:

RESUELVO:

Adicionar en su último párrafo al artículo 320 de las Ordenanzas Sanitarias, lo siguiente:

"Toda persona dedicada al cuidado de los niños, bien sean institutrices, ayas, manejadoras, niñeras y demás que desempeñen cargos análogos, así como las dedicadas a servicios domésticos, están en el deber de proveerse de un certificado que acredite su buen estado de salud y no tener signos apreciables de degeneraciones o vicios, que en alguna forma puedan ser trasmitidos o perjudiciales a los niños.

"La Secretaría de Sanidad y Beneficencia, preparará los modelos especiales de estos certificados y dispondrá los exámenes, análisis y demás requisitos que deben observarse para otorgar esos documentos. Igualmente indicará el plazo dentro del cual deben proveerse los interesados del mencionado certificado y la frecuencia con que deben renovarse.

—El Honorable señor Presidente de la República a propuesta del señor Secretario de Sanidad y Beneficencia ha dictado el Decreto número 1691, cuya parte dispositiva dice así:

RESUELVO:

Modificar el artículo 119 de las Ordenanzas Sanitarias, que quedará redactado en la siguiente forma:

T.—Artículo 119.—Tabaco.— Bajo esta denominación sólo se admitirá las hojas de nicoteana tabacum y sus variedades, así como los productos de las mismas. El tabaco elaborado en forma de puros de picadura para pipas de aglomerado para mascar, de polvo para absorber o de cigarrillos con envoltura de papel solo puede contener además del tabaco, sustancias aromáticas o sápidas que no sean nocivas a la salud.

Las fábricas de tabacos se sujetarán, además, a las siguientes prescripciones:

(a) Construir las mesas de trabajo de manera que los obreros no queden frente a frente, sino de espaldas.

(b) Colocar en las mesas de trabajo un depósito pequeño de hierro esmaltado, para el agua y el engrudo que habrá de utilizarse al pegar el tabaco, quedando prohibido el emplear la saliva en esa operación y en la de colocar los anillos, debiendo usar la chaveta, y no los dientes para perfilar las perillas de los tabacos.

(c) Tener una canal de madera pulimentada en la parte anterior de cada mesa, o bien un paño, donde caigan las partes sobrantes del material en la elaboración de los tabacos.

(d) Mantener bien blanqueadas las paredes, y limpias las mesas de trabajo.

(e) Colocar escupideras al lado de cada obrero y no recogerlas mientras el obrero esté en el trabajo.

(f) Baldear dos veces por semana, a lo menos, los pisos de la galera o salones de trabajo; no permitir que se barran sin ser humedecidos antes y mantenerlos siempre limpios.

(g) Tener divididas las hojas de las ventanas de los salones de trabajo, de manera que la parte superior de las mismas por lo menos, quede abierta y favorezca la ventilación.

(h) No destinar a dormitorio las habitaciones en que se elabora el tabaco.

ARROLLADO

Juan Brown, natural de Jamaica y vecino de Luz número 70, fué asistido en el primer centro de socorro de lesiones de carácter menos grave diseminadas por el cuerpo, las cuales sufrió al transitar por Santa Clara y San Pedro y ser arrollado por el auto 39339, que era manejado por Odilio Fernández Ríos. Al chofer se le fijó fianza de cien pesos.

EL DOCTOR AVERHOFF NOMBRO SECRETARIO GENERAL DEL PRIMER CONGRESO INTERNACIONAL DE UNIVERSIDADES AL DR. JOSE A. LOPEZ DEL VALLE

QUEDO ADJUDICADO EL PREMIO ANUAL "MANUEL DE LA CRUZ" AL SR. R. AGUERO

LOS DRES. PEREZ ANDRE, ALACAN Y CRABB DESIGNADOS POR EL RECTOR DELEGADOS DEL ALMA MATER A LA CONVENCION REVISORA DE FARMACOPEA

Conforme habíamos anunciado ayer se reunió en el Salón Rectoral, presidida por el Dr. Octavio Averhoff, la Comisión nombrada por el Gobierno de la República, para organizar el próximo Congreso Panamericano de Rectores, Decanos y Educadores, actuando de Secretario General el Dr. López del Valle.

En esta sesión inicial quedaron designados Ponentes para los asuntos del Temario de dicho Congreso los Dres. Varela Zequeira, Hernández Cartaya, Don Carlos de la Torre, Atanasio Hernández, Ismael Clark, Luciano Martínez y Lamar.

A propuesta del Dr. Carlos de la Torre se acordó que los señores Delegados extranjeros concurran a las sesiones del Congreso con sus respectivos trajes académicos y a propuesta del Dr. Hernández Cartaya interesar de los gobiernos adheridos al Congreso la legislación vigente en sus respectivos países, sobre enseñanza para la confección de trabajos sobre intercambio.

Y a propuesta del Dr. Averhoff se acordó por unanimidad oficiar al Señor Secretario de Estado en expresión de gracia por los nombramientos con que han sido honrados los Delegados de nuestro gobierno y el ruego de que se sirva trasmitir dichos sentimientos al Honorable Señor Presidente de la República.

La próxima sesión de los Señores Delegados se verificará el próximo día 16 a las diez de la mañana, en el salón rectoral.

NOMBRAMIENTO DEL DR. LOPEZ DEL VALLE

Por decreto rectoral de ayer el Dr. Averhoff nombró Secretario General del Primer Congreso Internacional de Universidades que se reunirá en esta Capital a principios del año próximo, al Profesor de la Escuela de Medicina, Dr. José A. López del Valle.

Nuestra enhorabuena.

ADJUDICACION DEL PREMIO "MANUEL DE LA CRUZ"

El Dr. Salvador Salazar, Presidente del Jurado ante el que se celebraron los ejercicios de oposición al premio anual "Manuel de la Cruz" instituído para los alumnos oficiales de la Cátedra Historia de la Literatura Española, elevó ayer al Señor Rector la reglamentaria propuesta a favor del opositor Sr. Andrés Rivero Agüero, siendo aprobada, por el Dr. Averhoff y adjudicándosele en su virtud dicho premio, que consiste en una colección de las obras del eximio literato cubano en cuya memoria creó este premio su hijo el Dr. Carlos Manuel de la Cruz y cien pesos en efectivo.

DELEGADOS DE LA UNIVERSIDAD

A propuesta del Señor Decano de la Facultad de Medicina y Farmacia, ayer designó el Señor Rector Delegados de la Universidad de la Habana a la Convención Revisora de la Farmacopea Norteamericana a los Profesores Dres. Angel Pérez André, José P. Alacán y Eugenio L. Grabb.

ADHESION AL CONGRESO DE UNIVERSIDADES

Pulcramente redactada en latín y en los términos de la más exquisita cordialidad recibió ayer el Dr. Averhoff la adhesión al próximo Congreso Internacional de Universidades, que envía el Señor Rector de la Universidad Magyar de Szegedensi. (Hungría), correspondiendo a la invitación oficial que para el mismo le había sido enviada.

LAS CLASES DE TERAPEUTICA

Por el Decanato de la Facultad de Medicina y Farmacia quedó autorizada ayer la siguiente modificación en el horario de clases en lo referente a la asignatura "Terapéutica", que profesa el Dr. Valdés Dapena, en esta forma:

Clases teóricas: martes, jueves y sábado, de 4 a 5 p. m. y Prácticas, los lunes miércoles y viernes, de 7 a 8 a. m. en el Pabellón "Domingo Cubas".

NOMBRAMIENTO DE INSTRUCTORES

A propuesta del Claustro de Profesores de la Escuela de Ingenieros y Arquitectos ayer fueron nombrados para el cargo de Instructor en la Cátedra "Estructuras y Proyectos de Estructura", el Dr. Rafael Soronido y para la Cátedra "Mecánica aplicada a las construcciones" los señores Fernando de Párraga y Luis Saenz.

TITULOS EXPEDIDOS

Por el Rectorado de la Universidad de la Habana fueron ayer expedidos los siguientes títulos profesionales: de Doctor en Filosofía y Letras al Dr. Juan F. Marinello Vidaurreta y en Derecho Civil a Patricio Eugenio Solís Zabezas.

Una Interesante Conferencia Sobre la Tuberculosis Por el Dr. Aragón

La pronunció ayer a los radio-oyentes cubanos desde la Estación C. M. C. Trató sobre la Peste Blanca en la mujer

Por la estación de radio "CMC", de la Cuban Telephone Company, el Catedrático de la Universidad Nacional, doctor Ernesto R. de Aragón, pronunció una interesante conferencia sobre la tuberculosis en la mujer.

A continuación damos una síntesis del trabajo leído por el ilustre Profesor:

"Permítanme expresarles la rara emoción que me embarga, al dirigirme a un auditorio que no veo, pero que siento muy cerca de mí—comenzó diciendo el doctor Aragón—en donde adivino algunas caras amigas y hasta algunos seres queridos y en la que sin embargo, no puedo apreciar por la expresión de sus fisonomías, si mis ideas son comprendidas, si agradan, si hay en una palabra, esa corriente de simpatía, de comprensión, que es tan necesaria para los que nos dedicamos al profesorado, ya que resulta para nosotros mismos, medida de la capacidad pedagógica de nuestras palablas y estímulo confortable a nuestros esfuerzos. Sean, pues, mis primeras palabras de afectuoso saludo para todos mis anónimos oyentes, y muy especialmente para aquellos compañeros de profesión, que dentro o fuera del territorio oyen esta charla de divulgación científica, para esos meritísimos y nunca bien considerados médicos rurales, que tanto pueden influir personalmente en el seno de la familia, en esa labor de educación sanitaria, que será la más positiva, si no la única para disminuir las víctimas de la Peste Blanca.

"La tuberculosis genital en la mujer no es sino la invasión de sus órganos por el bacilo de Koch y aun cuando la enfermedad puede aparecer en todas las épocas de la cida, lo cierto es que su frecuencia es mucho mayor en las jóvenes. En esta época de la vida son más frecuentes sus infecciones. La totalidad de los casos observados personalmente por el conferencista, arrojan un 33 por ciento de enfermedad cuyas edades fluctuaban entre 18 y 43 años.

"Yo no voy a describir los procesos tuberculosos a que me refiero, porque ello sería impropio de una charla de divulgación, pero sí es bueno que se sepa la gravedad que tiene siempre la tuberculosis genital, y como tiene en algunos casos parecido con el cáncer.

"La tuberculosis genital es una localización secundaria de una tuberculosis que radica en otra parte del cuerpo y casi siempre es el pulmón. En una arteria o en una vena se vierte un proceso tuberculoso activo y el bacilo casi siempre llevado por un glóbulo blanco de la sangre, por un leucocito, llega a la circulación y en el momento que pasa por los genitales, se detiene allí donde un remanso de la circulación y condiciones apropiadas del terreno, le son favorables para fijar su residencia y crear una nueva colonia de destrucción y de muerte.

Señala las mismas medidas profilácticas para la tuberculosis que estudia, que la utilizada para sus otras formas, llamando la atención de la importancia que significa mantener a la mujer fuera de los ataques de la peste blanca, tan importante como cuidar a los niños ya que ambos casos se defienden los intereses de la raza y de la patria.

UNA CONVENCION DE VETERANOS

Vendrán en febrero de 1930 los de infantería de Illinois

APROBADOS

En exámenes efectuados en el Cuerpo de Aviación para cubrir plazas de cabos de Línea fueron aprobados los soldados Rafael Rivas, Ceferino Martínez, José León, Pedro Rabel y Andrés Camargo.

COMISIONES

El Teniente Coronel Perdomo continuará como Jefe de la Policía Nacional de la Habana. El capitán Enrique Pereda y Sardiñas, Supervisor de la Sección de Rentas Interiores de la Secretaría de Hacienda.

LOS VETERANOS DE INFANTERIA DE ILLINOIS

El Ayudanteta Edward Strachan del Segundo Cuerpo de Veteranos de Infantería, con residencia en Chicago, Illinois, E. U., ha comunicado al Estado Mayor su propósito de venir dicho Cuerpo en Febrero de 1930 a celebrar su Convención anual. La carta en que se expresa lo que antecede tiene la particularidad, honrosa para el Ejército de Cuba, de ostentar en el membrete un retrato de nuestro Jefe de Estado Mayor, con esta inscripción al pie: "General Alberto Herrera. M. M. The Builder" (El Constructor).

CONDECORACIONES

Ha sido concedida la Orden del Mérito militar con distintivo verde, como premio a su constancia, al Coronel José M. Quero, Coronel Médico, Armando Guerrero y Broufau, y Capitán Arturo González Quijano, por tener los tres treinta y dos años de servicio.

TRASLADO DE FUERZAS

En este mes se efecuará el traslado del Primer Batallón de Artillería de Costa para el edificio conocido por "Aduana Vieja", que hasta hace poco ocupó la Secretaría de Hacienda, limitado por las calles Obrapía, San Pedro y Justiz, en cuya planta baja irá la Jefatura del Batallón a cargo del Comandante Leopoldo Alonso y tres compañías del Mando. La primera Compañía ocupará unos cuarteles que están haciendo en el lugar conocido por Antiguo Cuartel de Madera, limitado por las calles Jesús Peregrino, Salud, Aramburo y Castillejos.

NUEVO PUESTO DE LA G. RURAL

Inauguróse ayer con un banquete el del poblado de El Nazareno

6 GUARDIAS Y UN CABO

Mensajes enviados al Jefe del Estado y al general Herrera

Cumpliéndose la oferta que el Presidente de la República hizo hace algunos meses, ayer tarde inauguróse el nuevo Cuartel de la Guardia Rural, en el poblado de El Nazareno.

El referido puesto militar ha sido instalado en una espaciosa casa situada en la calle La Ceiba, propiedad del señor Gerónimo Fraga, y la que tiene capacidad suficiente para doce soldados, aunque ahora está ocupada solamente por seis miembros del Ejército, con el cabo Pablo Pérez a su frente. Esos soldados se nombran Leocadio Cruz, Gerónimo Porra, Saturnino González, Julio Díaz y Manuel Forsati.

El pueblo de El Nazareno encontrábase engalanado completamente, ostentando sus casas banderas cubanas.

A la una de la tarde sentáronse al rededor de las mesas el Jefe del Quinto Distrito Militar, Coronel Caballero; el Gobernador de la Habana, señor Antonio Ruiz; Comandante Manuel Baster, Superior de Marianao; Capitanes Ortega, Ruíz Cantillo, Montero, Pilar Jorge y Rivero; Teniente Miranda; señor Leopoldo Martnez, Alcalde de Barrio de El Nazareno; Gilberto Travieso, Vasallo, Mario Ruiz Alejo, Alfonso Rodríguez, Leopoldo Luiz Pérez, sobrino del Comandante Baster e hijo del Alcalde de Morón; Sargento Antonio A. Martínez; Máximo Caballero; Benigno Delgado; Julián Urrutia; y los periodistas Raoul Marsans, Waldo Lamas, Antonio Polo, David Escorbe, Modesto Calderín, José Costa, Pablo Figueredo y José Fernández Arena. El señor Celestino Rodríguez, comerciante de El Nazareno, figuró como organizador del ágape.

Se sirvió un exquisito menú criollo. Arroz con pollo, Lechón asado, Ñame y yuca. Café, Tabacos y Vino.

El señor Eustasio Lugo y Pérez recibió felicitaciones de los comensales, por haber lucido sus facultades en el arte culinario.

Una vez terminado el almuerzo se cursaron los siguientes telegramas:

"Nazareno, Noviembre 1º, 1929.—Honorable Presidente de la República.—Palacio Presidencial, Habana.—Al inaugurarse hoy el Destacamento de la Guardia Rural de este pueblo con asistencia del Gobernador Provincial, Coronel Caballero, representación de la prensa periódica de esa Capital y varios oficiales de este Distrito, recomiéndanme vecinos de este Barrio salude a usted respetuosamente, quedándole agradecidos, tanto ellos como yo, al verse cumplida promesa que usted nos hizo en su visita a este pueblo.—**Leopoldo Martínez**, Alcalde de Barrio."

—"Nazareno, Novbre. 1º de 1929.—General Herrera. — Castillo Fuerza, Habana. — Al inaugurarse hoy Destacamento de la Guardia Rural este pueblo, vecinos y yo le enviamos saludo cariñoso, dándole las más expresivas gracias por el interés que usted se ha tomado para ver realizadas nuestras aspiraciones. — **Leopoldo Martínez**, Alcalde de Barrio".

El Coronel Caballero, el Comandante Baster y los demás oficiales y soldados de nuestro Ejército, tuvieron innumerables atenciones para con los representantes de la prensa habanera.

El Gobernador de la Habana, a petición de los vecinos de El Nazareno y sus alrededores, prometió arreglar, dentro de poco tiempo, la carretera que salienno de dicho pueblo entronca con la de Managua y llega hasta Cuatro Caminos.

CORTES Y RETAZOS

Los martes y los sábados son días de venta de Cortes y Retazos en la planta baja.

Hoy se ofrecen sedas de color entero y estampadas, de las de mayor novedad; así como telas de hilo y algodón.

GRANDES OPORTUNIDADES.

El Encanto

Planta baja.

TRAJES para MUCHACHOS

El surtido de trajes para muchachos recibidos en EL ENCANTO responden, exactamente, a los nuevos estilos, según la moda inglesa. La colección atiende a todas las tallas y todos los matices. Trajes confeccionados en casimires de la mejor calidad. También se recibieron las telas más nuevas para los trajes a la medida. Nuestros talleres cuentan con cortadores expertos.

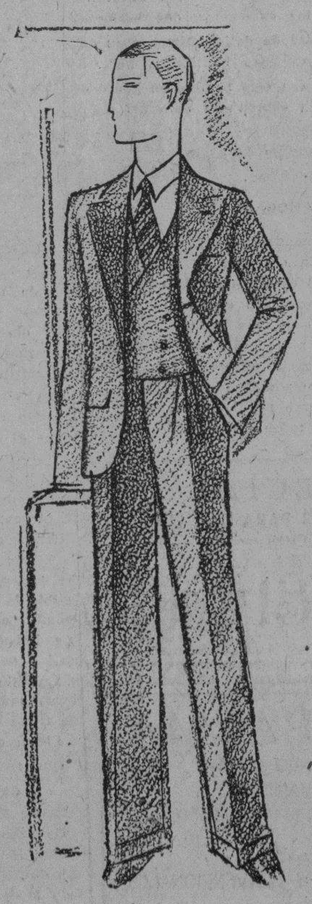

El Encanto

Tercer piso.

LA MODA para JOVENCITAS y NIÑAS

Hemos hecho una exposición de vestidos, sombreros, zapatos, abrigos, sweters, etc... en el tercer piso, correspondientes a las prendas de Jovencitas y Niñas.

Quisimos informar, de esta manera, sobre las modas de invierno relativas a esas edades.

La nueva moda señala un cambio radical en las líneas y los colores.

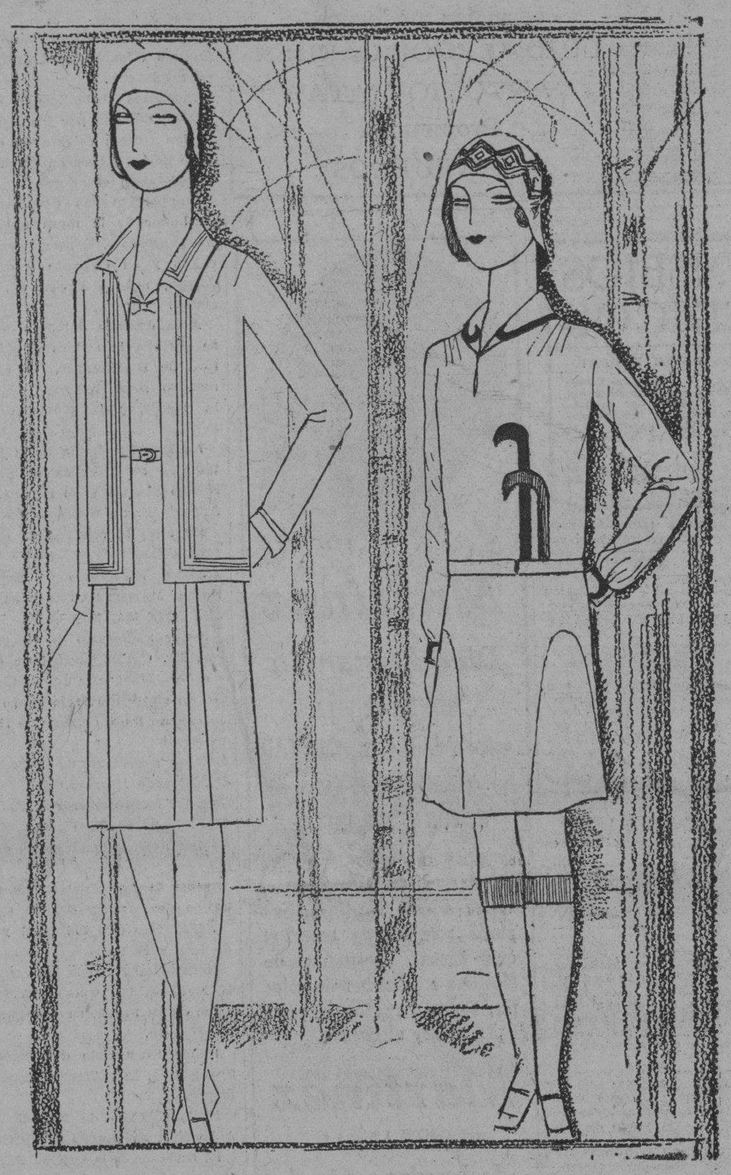

VESTIDOS DE LANA.

Es muy extenso el surtido en vestidos de lana, de un tejido especial propio para este clima. Vestidos de dos piezas. Tonos y combinaciones muy en boga. Todas las tallas.

EMSEMBLES.

De lana y de seda. Juegos de abrigo y sombrero. O abrigo de lana y vestido de seda. Modelos de gran originalidad.

ABRIGOS.

Estilos novísimos, confeccionado con los tejidos de lana puestos de moda por los modistos de París.

SWETERS.

Una variedad insospechada de estilos. Matices muy nuevos y armoniosos.

SOMBREROS.

Los estilos de novedad han cambiado fundamentalmente las líneas, sometiéndolas a los modelos establecidos para las personas mayores, pero respetando el caracter que debe conservar el adorno infantil.

El Encanto

M.E.C.D. 2016

A Través de la Vida

Por Héctor de Saavedra

ADAPTACIONES

Por qué encaja Don Juan Tenorio en los dos primeros días de Noviembre eso cosa inesplicable en buena lógica. Pero como yo he visto a un crítico teatral discurrir acerca de la psicología de la "Vida Alegre" para ser agradable a la señora Esperanza Iris, que era muy bonita y alegre, aunque no viuda, considero que todo es permitido, especialmente en un campo en que se pueden emitir las más originales opiniones sin advertir mucho el ridículo en que se cae. El gusto es una cosa singular, y, cuando es plural, muchas veces es también, bárbaro.

Pues me permitía llamar la atención a mis tolerantes lectores acerca de ese hecho que nadie estudia ni siquiera los que están dando, a todo hora, explicaciones científicas de los fenómenos sociales.

Zorrilla, cuando empezó su drama con un "mal rayo me parta" no pensó en el día de "Todos los santos ni en el de "los fieles difuntos" sino que fué en carnaval según infiero a juzgar por los disfraces que salen a la escena. Después, en toda la obra no se menciona a Noviembre ni se hace alusión a los difuntos que por ser "infieles", no merecen oraciones.

Todas estas galimatías me conducen al Cementerio y ahí, mi pobre espíritu investigador cree encontrar la explicación, o "la cuadruple raíz del principio de la razón suficiente", del porqué Don Juan Tenorio florece en los dos primeros días de Noviembre.

Pues la razón es que hay un Campo Santo en la trajedia. Pobre razón, en verdad, porque en ese sentido habría que suponer valor al que llevara espada y talento al que cargara libros; pero es la única plausible y aquel Cementerio donde están estatuados cuantos murieron a manos de Don Juan, lo cual es la idea más peregrina que puede ocurrirse, y, aquel hecho impresionante de Doña Inés saliendo de su tumba, como una egipcia que no estuviera liada en tiras de trapo, son circunstancias suficientes para dar localidad y hasta nombre al más complicado drama.

He aquí, pues, gracias al cementerio, Don Juan, más afortunado que Hamlet, que también tiene muertos y hasta la asomenta de un amigo, ha conquistado, ¡dos días! en el año, cuando tantos otros, como "la caña", "las madres," "el trabajo", "la raza", y cien más, tienen solamente uno y algunas veces muy discutido y desdeñado.

Mientras que Don Juan es "de clavo", como decía el señor Santa Cruz empresario de teatros. Otro empresario el señor Estrada, me decía: —Es cosa muy difícil encontrar un galán joven o que lo aparezca, y en invierno es casi imposible (¡vaya usted a saber porqué!— nota de la Redacción) pero apenas se inicia noviembre hay arribazón de Tenorios, como la de los pargos en el mes de Junio.

— Tenorios nunca faltan, en todo el año. Lo que sucede, amigo Estrada, es que operan con la zafra y están preparando el campo... ¿Como está usted con las "Doña Inés"?

— Bien. El papel es fácil y se presta. La mujeres tienen una gran disposición para dejarse engañar y luego... perdonan. La dificultad está en elegir entre tanto Tenorio.

— Menos mal. Pero le advierto para su resguardo, que hay ya quien ha concebido la idea de dar, por el Radio, el drama de Zorrilla, con visitantes. Se anunciará por ejemplo: —"Estación Y. J. K., de la Havana Cuba: Dice Don Juan a su amada.

¿No es verdad angel de amor,
Que cuando tu cutis brilla
Es que la crema sencilla...
Del jabón es la mejor?

DOS PROCESAMIENTOS

Cumpliendo exhortos del Juzgado de Instrucción de Marianao, la Secretaría del doctor Tomás Perote oficial Sr. Luis Gálvez, notificó ayer sus procesamientos a los siguientes individuos:

Horacio García Llanes, por infracción del Código Postal, con $500 de fianza, y Nazario González Garín, conocido por otros nombres, por robo, con $15,000 de fianza.

La Orden de Carlos Manuel de Céspedes al Coronel Pablo Sidar

El General Machado recibió en audiencia especial al piloto mexicano que está realizando un vuelo de "buena voluntad"

DIVERSAS NOTICIAS DE LA MANSION PRESIDENCIAL

Las tierras de Barajagua y Cueto serán cambiadas por las de Quemados y Quemaditos. Un Hospital en Matanzas

Ayer mañana el Presidente de la República recibió en audiencia especial, a las nueve de la mañana, al Coronel Pablo Sidar, Jefe del Cuerpo de Aviación de Méjico, que el jueves llegó a la Habana, procedente de Honduras, en viaje de «buena voluntad" por algunos países americanos.

El Coronel Sidar llegó acompañado del Embajador de Méjico en Cuba, Excmo. señor Trejo y Lerdo de Tejada; del Secretario de dicha Embajada; del Cónsul General de ese país en la Habana, de altos empleados de la Embajada mejicana y del ayudante militar que el Gobierno cubano ha puesto a sus órdenes el Capitán Martull.

En el vestíbulo de la mansión presidencial esperaban el Secretario de la Presidencia y el Introductor de Ministros.

En el salón de recibo encontrábanse, junto al Presidente Machado, los Secretarios de Guerra y Marina, Estado, Sanidad e Instrucción Pública; y los ayudantes presidenciales Coronel Morales Coello y Capitán Llaneras.

Entre el Jefe del Estado y el Coronel Sidar, se cambiaron frases afectuosas, entregando este último al primero una carta autógrafa del Presidente de Méjico, Portes Gil, saludándole muy cordialmente.

Más tarde el Presidente de la República firmó un decreto concediendo al referido aviador mexicano las insignias de la Orden de Carlos Manuel de Céspedes, premiando así el magnífico vuelo que está realizando entre las repúblicas americanas.

VISITANTES

El Presidente Machado, antes y después del anterior acto, recibió al Secretario de Estado, quien le informó de próximos Tratados Comerciales con distintos países; al Secretario de Guerra y Marina; al Secretario de Sanidad, que le dió cuenta del viaje de inspección que acaba de realizar a las obras de construcción del Hospital de Homicultura y Maternidad de Matanzas; al Secretario de Justicia; a los Jefes de la Policía Nacional y Secreta; y a su amigo particular Mr. Caldwell (El Inglesito).

PRORROGA

A propuesta del Secretario de Obras Públicas el Presidente de la República firmó un decreto disponiendo la prórroga del vigente Reglamento de Tránsito de Caminos y Carreteras.

A DAR LAS GRACIAS

El Ministro de Santo Domingo en Cuba visitó al Ejecutivo para darle las gracias por las atenciones tenidas con el Presidente Vázquez y sus acompañantes. El Jefe de Estado dominicano encuéntrase ya en la Clínica de los hermanos Mayo, donde será sometido a una delicada operación.

A UN BANQUETE

El Presidente Machado asistió anoche al banquete ofrecido en el Havana Biltmore Club, por el doctor Antonio Sánchez de Bustamante a los miembros del Instituto Americano de Derecho Internacional.

INAUGURACION

El Secretario de Sanidad informó a los periodistas que el 24 de Febrero del próximo año será inaugurado el Hospital de Homicultura y Maternidad de Matanzas.

Y a mediados del presente mes de noviembre, en los salones del Palacio Provincial de Santa Clara, se celebrará la Convención de Jefes Locales de Sanidad de dicha provincia.

CON EL SECRETARIO DE JUSTICIA

Distintas visitas recibió ayer mañana, en sus oficinas de Palacio, el Fiscal de la República. Entre ellas figuraron los señores Mestre y Machado; el señor Dusaq; el Dr. Jorge de Cubas; Mario Lazo; el Director de la Renta de Lotería, Dr. González Sarraín; y el Director de nuestro colega "El Mundo" Dr. Lancís.

CAUSA QUE SE TERMINA

El Juez Quesada, que se ocupa de la causa especial que se instruye a varios empleados de la Secretaría de Obras Públicas, por malversación, conferenció con el Secretario de Justicia. Dijo a los repórters que ya está tocando a su fin dicha causa, y que en breve quedará terminada.

BARAJAGUA Y CUETO

El Subsecretario de Justicia y el abogado consultor de Palacio, doctor Juan Machado Mena, comisionados por el Presidente de la República, celebraron un cambio de impresiones en los bajos de Palacio, con el doctor Arturo Mañas, abogado de la Compañía Sugar State, tratando de los términos en que debe llevarse a cabo la expropiación por el Gobierno de las tierras de Cueto y Barajagua, las primeras que miden diez caballerías y las segundas 287, y que serán adquiridas a base de Quemados y Quemaditos, por medio de cambios.

CON EL SECRETARIO DE LA PRESIDENCIA

El señor José Cidre, Vicepresidente de la Compañía Dusaq y Presidente de la Asociación Política de Comerciantes, para tratar asuntos de carácter particular visitó al Secretario de la Presidencia.

REPOSICION

Una comisión de elementos ferroviarios, llevando a su frente al líder obrero señor Arévalo, se entrevistaron con el Senador Dr. Viriato Gutiérrez, pidiéndose a éste que hiciese gestiones en favor de la reposición del señor Aurelio Núñez, «Conductor de la Victoria», que ha sido dejado cesante por la Compañía de los Ferrocarriles Unidos.

UN SALUDO

El señor Emilio Lautelade, profesor cubano de taquigrafía y creador de un nuevo y rapidísimo método, al llegar a Santiago de Cuba, ha enviado un afectuoso telegrama saludando a los repórters de Palacio.

EN FAVOR DE UNA LEY

Los miembros de la Asociación Nacional de Industriales y Azucareros de Bolondrón, han dirigido expresivos telegramas al Presidente de la República y a varios congresistas para que en la próxima legislatura sea aprobada la Ley del Retiro Azucarero que hállase en la Cámara de Representantes desde hace largo tiempo.

DOS LIBROS MILITARES

Atentamente dedicados, el Jefe del Estado ha recibido dos libros, uno que se titula «Tribunales Militares" del que es autor el Coronel José María Guerrero, Jefe de los Auditores del Ejército y otro, «Manual de Legislación Penal y Policía Judicial", escrito por el Teniente Auditor doctor Juan L. Pérez.

FUERZAS ARMADAS

Nuestro compañero en la prensa, señor Demetrio Medina, nos dió cuenta de que el «as" de la aviación mejicana, Coronel Sidar, llevará en su avión, para ser repartidos entre los oficiales de la vecina república, doscientos ejemplares de la revista Fuerzas Armadas, que edita en Cuba el citado periodista.

FIRMADO EL DECRETO DE LOS NORMALISTAS

Ayer firmó el Presidente de la República el decreto por el cual se acepta que los estudiantes normalistas que hayan obtenido más de 39 puntos de calificación en los últimos sar en las Escuelas Normales, guardándose para ello orden riguroso de puntuación. El Representante Alberni, fué el «alma mater" de esta resolución presidencial, que viene a beneficiar a muchos buenos estudiantes.

ANIVERSARIO DE ESTRADA PALMA

El día 4 se hará un homenaje de recuerdo ante su estatua

El día cuatro aniversario de la muerte de Don Tomás Estrada Palma, se le ofrecerá un homenaje cabe su estatua del Vedado a las cinco p. m. en las calles G. y Calzada, Vedado.

El acto estará amenizado por la Banda de Música del Estado Mayor del Ejército. Usará de la palabra el Dr. Domingo Méndez Capote. Concurrirán como en años anteriores, el Honorable Sr. Presidente de la República, los alumnos de la escuela Romualdo de la Cuesta, Instituto Carlos Miguel de Céspedes, Escuelas Públicas y los niños de la Casa de Beneficencia y Maternidad.

EL ALCALDE DE BERLIN, ACUSADO

Pide licencia mientras se aclara la acusación hecha

BERLIN, Noviembre 1. (AP). — Gustavo Boess, alcalde de Berlín, cuya administración es muy censurada por el escándalo de los contratos, ha solicitado hoy una investigación y pedido una licencia, para ausentarse mientras se la verifica.

El alcalde berlinés, quien acaba de regresar de un viaje a los Estados Unidos, fué recibido con gritos y silbidos al llegar a la estación ferroviaria de la capital, el viernes. Dos mil personas reunidas allí forzaron la huída del Alcalde por una puerta lateral. Otra multitud de comunistas aguardó a Boess frente a su casa, para repetir la silba.

Las irregularidades descubiertas se refieren a los contratos dados a un proveedor de peletería y ropas.

El alcalde dió hoy una nota oficial, en la que dice que como no debe ocupar su cargo mientras no se investigue claramente lo que haya de cierto en las acusaciones, ha solicitado del Gobernador Provincial una licencia para dejar en plena libertad a los jueces.

LA LLUVIA EN LA REPUBLICA

Según los partes recibidos en la Secretaría de Comunicaciones de las distintas administraciones y oficinas de la República, durante las últimas 24 horas llovió en:

Provincia de la Habana.—Arroyo Apolo, Bainoa, Caimito, Campo Florido, Cotorro, Habana, Quivicán Reparto Almendares y Santa María del Rosario.

Provincia de Pinar del Río.—Arroyos de Mantúa, Dimas, La Coloma, Puerta de Golpe y Viñales.

Provincia de Matanzas.—Agramonte, Alacranes, Amarillas, Calimete, Cárdenas, Mercedes, Navajas, Tinguaro, Unión de Reyes y Varadero.

Provincia de Santa Clara.—Cabaiguán, Caibarién, Cartagena, Carreño, Cascajal, Cruces, Encrucijada, Esperanza, Guaracabuya, Guayos, Jicotea, Mata, Placetas, Quemados de Güines, Quinta, Remedios, Rodas, Salamanca, Santo Domingo, Sitiecito, Tuinicú, Tunas de Zaza, Yaguajay y Zaza del Medio.

Provincia de Camagüey.—Camagüey, Central Jaronú, Céspedes, Chambas, Ciego de Avila, Contramaestre, Cunagua, Falla, Francisco, Gaspar La Esmeralda, La Gloria, Lugareño, Manopla, Minas, Morón Nuevitas, Piedrecitas, Punta Alegre, Santa Cruz del Sur, Senado, Sibanicú, Sola, Tamarindo y Truffin.

Provincia de Oriente.—Antilla, Alto Songo, Auras, Auza, Babiney Baire, Banes, Baracoa, Cacocúm Camanera, Candonga, Cauto, Cayo Mambí, Central América, Central Hatillo, Central Palma, Central Rey, Chaparra Cobre, Cristo, Cueto, Cupey, Dos Caminos, Gibara, Guamo, Guantánamo, Guisa, Holguín, Imías, Ingenio Oriente, Piguani, La Maya, Maffo, Manatí, Marcané, Mir Miranda, Omaja, Palmarito del Cauto, Palma Soriano, Preston, Puerto Padre, Sagua de Tánamo, San Agustín de Aguaras, San Andrés, San Germán, San Luis, Santa Lucía, Santa Rita, Santiago, Tiguabos y Velasco.

Las Defunciones Ocurridas Ayer en la Habana

HASTA LAS 4 P. M.

Manuel Puentes Martínez, raza blanca, 3 meses(San Ignacio 74, gastro colitis.

Regina Corbión, raza negra, 81 años, Esperanza 13, asistolia.

Gloria Echenique Ramos, raza mestiza, 3 meses, Oficios 5, infección gastro intestinal.

Juan Rodríguez Fernández, raza blanca, 73 años, Escobar 38, arterio esclerosis.

Juan García, raza negra, 70 años, Hospital Calixto García, ascitis.

Juan María Hernández, raza negra, 8 días, Hospital Calixto García, espina bífida.

Angel Cortés Ruiz, raza b., 11 meses, Cristina 7 y medio, acetonemia.

Evangelina Garrido, raza b., 52 años, Hospital Calixto García, vesania.

Antonio Barbariche, raza b., 88 años, Hospital Calixto García, escara.

Joaquina Puga, raza blanca, 49 años, Hospital Calixto García, cáncer abdominal.

Esteban Alfonso Piloto, raza mestiza, 1 años, Hospital Las Animas, fiebre tifoidea.

Justo Jiménez, raza mestiza, 20 meses, Animas 129, gastro enteritis.

Regina Someillán y Valdés, raza blanca, 31 años, Cerro 551, miocarditis.

Manuel Canete Navarro, raza blanca, 6 años, Hospital Mercedes, litiasis renal.

Juana Aurora Espinosa, raza mestiza, 32 años, M. Delgado 239, suicidio por el fuego.

Roberto Tillman, raza mestiza, 81 años, Oeste sin número, arterio esclerosis.

Amelia Rivero y Mendoza, raza blanca, 44 años, Goicuría y San Mariano, angina de pecho.

Ahide Pérez Amargoz, raza blanca, 9 años, San Anastasio 112, insuficiencia cardíaca.

Andrés Suárez, raza blanca, 46 años, 10 de Octubre 100, oclusión intestinal.

Ana Torres, raza blanca, 50 años, Hospital Calixto García, gastritis.

Luis Eva Velera, raza blanca, 5 meses, Hospital Mercedes, meningitis.

José Díaz Alonso, raza blanca, 56 años, Cerro 659, parálisis general.

José Ramón Pinillos González, 32 años, Cerro 659, tuberculosis.

Manuela Ortega, raza blanca, 28 años, San Indalecio 26, tuberculosis pulmonar.

Antonio Fernández, raza b., 74 años, 2 y 31, (Vedado), nefritis crónica.

Felicia Ortega, raza blanca, 70 años, Centro de Socorro de A. Apolo, traumatismo por caída.

Tomasa Jaquinet, raza negra, 105 años, Soledad 2, senilidad.

Micaela Ramondi, raza mestiza, 27 años, J número 9, Vedado, apoplejía pulmonar.

Dolores Nieto, raza blanca, 65 años, Escobar 178, arterio esclerosis.

Marcelino Salaker, raza b., 74 años, Instituto del Cáncer, tumor canceroso del cuello.

ESTADO DEL TIEMPO

Nota del mediodía del viernes:

En casi todos los Estados Unidos hay alto barómetro, extendido por el Atlántico y porción Nordeste del Golfo de México. En el mar Caribe buen tiempo en general, barómetro ligeramente bajo.

Pronóstico para el sábado:

Buen tiempo, régimen de brisote de región Este, con algunos nublados y posibles lluvias diseminadas por el territorio.

Observatori o Nacional.

Si Hay Derecho de Soberanía, no Puede Haber el de Intervención

La tercera reunión de La Haya, fué el tema desarrollado en su conferencia por el Dr. Saavedra Lamas, en el Aula Magna

ACADEMIA AMERICANA DE DERECHO INTERNACIONAL

En 1907 estaban representadas en La Haya 20 naciones de América, y ahora habrá sólo 4, lo que significa olvido

Fué pronunciada en el Aula Magna ayer por la tarde, a las cuatro en punto, la segunda Conferencia con que ha iniciado la Academia Americana de Derecho Internacional, el ciclo de trabajos de índole jurídica internacional.

Correspondió el turno al doctor Carlos Saavedra Lamas, ex Diputado de la República Argentina y ex-Ministro de Instrucción Pública en la nación del Plata. Trató acerca de "La Tercera Conferencia de La Haya", asunto interesantísimo, que el doctor Saavedra Lamas desarrolló con toda la plenitud de sus vastísimos conocimientos jurídicos. Fué escuchado por los propios internacionalistas que se encuentran en La Habana, profesores de la Universidad, Ministros Plenipotenciarios, abogados y gran número de estudiantes de nuestro primer centro docente, en su mayoría, alumnos de Derecho Internacional, de la Cátedra que explica el doctor Sánchez de Bustamante.

A las cuatro, sentados los delegados del Instituto Americano en sus respectivos asientos en la tribuna presidencial, el doctor Butamante dió la palabra al doctor Saavedra, quien dijo:

EMPIEZA LA CONFERENCIA

El Profesor Saavedra Lamas, inició su conferencia declarando que ella se refiere a un tema de profundo interés, como es el resultado de la Tercera Conferencia Internacional de La Haya, que representa algo interesante en la Historia del Derecho Internacional.

Alude a las primeras Conferencias y expone sus juicios sobre los trabajos de los juristas reunidos en Ginebra. Tiene frases de elogio para Elihu Root, de quien declara es un admirador. El distinguido estadista americano fué el que hizo la gestión inmediata para obtener la incorporación de los países de América en la Conferencia de La Haya, dirigiéndose para ello al representante de Rusia en Norte América, pidiéndole que "se le diera intervención a los países de América en ese gran certamen del mundo, donde iban a debatirse problemas capitales".

Las enseñanzas adquiridas en aquella importante reunión han informado más tarde las relaciones entre los países, declarando el doctor Lamas que, desde la Cámara de Diputados de su nación rechazó cuatro tratados, fundándose en que la Argentina no podía descender del punto a que se llegó en aquella conferencia en los problemas del arbitraje.

REVELACION DE UNA CRISIS EN LA CODIFICACION

Señala en los juicios de los mencionados juristas reunidos en Ginebra, la revelación de una crisis en la codificación y en las ideas del Derecho internacional moderno, fustigando la confusión entre el concepto de la limitación de la soberanía y el absurdo de su caducidad Dijo que las bases morales del derecho internacional serían inmutables aunque se modernizara útilmente la aplicación de sus métodos.

Declaró que el espíritu que percibía en el afán renovador, era como el que surge en las crisis económicas o en las enfermedades del hombre: el afán de encontrar el remedio maravilloso que restableciera de inmediato el equilibrio, sin esperar la necesaria evolución de la naturaleza, entremezclado también con el prurito de la novedad creadora.

Analizó la evolución del panamericanismo jurídico que amenazaba ser puramente formal, estudiando el resultado de la conferencia de Montevideo, de Río de Janeiro y de Washington, y señaló la diversidad y contradicción en los conceptos de la codificación.

PROBLEMA DE LA DOBLE NACIONALIDAD

Se detuvo, especialmente, en las perspectivas de la próxima conferencia de La Haya. Dijo que en la de 1907 estaban representados veinte Estados de América y en la próxima solo habría cuatro; pero lo que era más grave, que sus bases ya publicadas acusaban olvido de las cuestiones de América, en la Nacionalidad sobre el problema de la doble nacionalidad, los hombres sin patria, el predominio del domicilio, doctrina madura sobre el servicio militar, siendo inferior a las conclusiones de la International Law reciente que había propuesto un tipo de tratado modelo sobre el domicilio. Que en materia de mar territorial las conclusiones no podían ser aceptadas, principalmente en lo referente a las bahías históricas, ni por Estados Unidos para el Delaware y el Chesapeake, ni el Brasil para el Amazonas, ni la Argentina para el Río de la Plata, pues era absurdo un régimen de uniformidad como pedía Alemania.

En materia de responsabilidad, de los Estados sobre la base de la renovación y la supuesta caducidad de la doctrina del Estado, del interés, de la necesidad, de los deberes y derechos recíprocos, dijo el doctor Saavedra Lamas que era peligroso pretender llegar al principio de intervención, que no aceptaría nunca la doctrina Argentina, porque no puede haber derecho de intervención si existe el derecho de soberanía; no puede haber derecho contra derecho.

NO HAY QUE HACERSE ILUSIONES

No hay que hacerse demasiadas ilusiones sobre la eficacia de las formas jurídicas, que son una superestructura de lo industrial y lo económico y el mundo será siempre una contradicción de fuerzas entre la lezítima resistencia de los pueblos débiles y las espontáneas irradiaciones de la fuerza, manifestó el distinguido internacionalista. Y agregó: el derecho debe vertebrarse siempre en una necesaria contextura de control y de equilibrio. La crisis de la codificación que existe es un trasunto de la crisis de la democracia. La democracia no podrá ser sustituída mientras la humanidad no descubra otro medio superior para gobernar los hombres. Su base, que es la igualdad, debe ser base inmutable en el derecho internacional, aunque el señor Palitis en sus elucubraciones de Ginebra la declare caduca como la soberanía.

Ni en Europa ni en América podrá surgir la gran unidad del paneuropeísmo ni el pan-americanismo, porque el progreso en sus líneas trayectícias reclama la heterogeneidad en los estados y en la soberanía. Ello no excluye los sanos progresos de la interdependencia.

UNA GRAN CONFUSION DE IDEAS

Hay una gran confusión de ideas entre autores e institutos eminentes y es que las rutas permanentes de la evaluación del derecho es delicado pretender innovarlas bruscamente. La pluralidad de las conferencias estériles derivan la ventaja de un aumento en las tendencias pacifistas; pero las nuevas construcciones que habrá que hacer en esta como en todas las ramas del derecho requerirán la mesura y la prudencia.

Saludó el doctor Saavedra Lamas la aparición de los nuevos Institutos y Fundaciones Internacionales de La Habana, asegurando su éxito si se sustenta en el principio moral de la defensa, de la igualdad y la justicia, de la oposición a la fuerza y de la lealtad y sinceridad en las orientaciones que marquen las relaciones interamericanas. Yo propondría que en el frontispicio del edificio que construirá este Gobierno para sede del Instituto de Derecho Internacional se pusiera este lema, que debe guiarnos a todos los internacionalistas: "La humildad debe ser virtud de los hombres de ciencia". Debemos pensar que las fórmulas que descubrimos allá en las soledades del Laboratorio, son fugaces como nuestras vidas y que en un futuro no lejano habrán de ser sustituídas por otras fórmulas de acuerdo con la evolución; no esperemos la concepción de medidas extraordinarias que vayan a hacer desaparecer momentáneamente los males de la humanidad y tengamos también presente, al introducir algún cambio, alguna transformación que no es posible derribar los pilares que sostienen la vieja casa en que vivimos formados por la tradición y la historia.

El notable conferencista terminó su brillante disertación, diciendo:

Busquemos la sinceridad de los propósitos, la lealtad en la conducta, la corrección en las formas en las grandes obras y los grandes ideales para el mejoramiento del derecho.

EN PANAMA HAY POCAS VIRUELAS

No existe motivo de alarma según nos dice el cónsul

Ayer tuvimos el gusto de saludar al Cónsul General y Agregado Comercial de Panamá, señor Ernesto Méndez, quien regresó el miércoles de su país, a donde fué en busca de su esposa e hijos y a pasar unos días junto a los familiares y amigos que tiene en la capital de la mencionada República.

Como en la Habana se han publicado noticias alarmantes en relación con la epidemia de viruela que se daba por cierto que estaba causando estragos en Panamá, pedimos al señor Méndez informes acerca del desarrollo de ese flagelo.

Amablemente nos informó que no es cierto que la epidemia revista caracteres alarmantes, y menos que haya causado estragos. Hay casos de viruela propiamente dicha—nos dijo,—pero producidas por la reacción violenta de las vacunas. Esos —casos—añadió—, representan en relación con los q. existen de varicela, un 20x100, y sólo había ocurrido una defunción hasta mi salida de Panamá. Ahora bien, esa defunción fué originada por una pulmonía que atacó al enfermo de aquel mal cuando se hallaba convaleciente.

Como se ve, se ha exagerado demasiado la importancia del brote de viruela que existe en Panamá.

Los informes que nos ha proporcionado el señor Méndez, quien dicho sea de paso regresa de su país muy satisfecho, al igual que su gentil esposa, muy satisfecha por las atenciones que le han prodigado, son completamente tranquilizadoras.

Como puede advertirse, las noticias cablegráficas han sido exageradas. No existe motivo para alarma, y menos sabiendo que la República Panameña dispone de un excelente servicio de Sanidad.

ISLANDIA EN SU CENTENARIO

Un senador americano asistirá a la celebración por los E. U.

WASHINGTON, Nov. 1. AP. El Senador Peter Norbeck, por el Estado de Dakota Sur, ha sido nombrado representante de los Estados Unidos en el Milenario del Althing del reino de Islandia. El Senador Norbeck entregará al pueblo islandés una estatua de Leif Erickson, el viking que se supone que llegó a las costas norte-americanas muchos siglos antes del descubrimiento de América por Colón.

LOS PASAJEROS QUE SALEN HOY EN EL VAPOR PASTORES

NUEVA YORK, Nov. 2. (Sábado) AP. Hoy salen en el vapor Pastores, con rumbo a la Habana, Panamá y Costa Rica, los señores Guillermo Baró, María Crossman, Dr. Antonio Riva y esposa, señoritas Olga y Rosa Riva, y Mr. E. Robinson, señora e hijos.

MAS VICTIMAS DE LA AVIACION

Dos aviadores heridos al caer en la bahía de Nueva York

NUEVA YORK, Noviembre 1. (AP).—Dos aviadores sufrieron hoy heridas graves al caer en aguas de la bahía de Jamaica, junto a Nueva York. El aparato quedó semisumergido, rescatándose de la cabina a los dos heridos. Parece que un fallo del motor causó el accidente.

CURSO DE INGLES POR RADIO QUE TRASMITE LA ESTACION C. M. W. — 14ª Leccion

Para trasmitir el día 5, a las 11 y media a. m. y a las 7 y media p. m.

SIGNIFICADO DE LAS PALABRAS CON EL SENTIDO QUE SE LES DA EN ESTA LECCION

En Inglés	En Español
letter	letra
to recite	recitar
twenty-six	26
first	primero primera
which	¿cuál?
to begin	comenzar
last	último última
to end	acabar
before	antes
after	después
between	entre
station	estación
to hear	oir

TEXTO EN INGLES	TEXTO EN ESPAÑOL
A is a letter. What is "A"? "A" is a letter.	La A es una letra. ¿Qué es la "A"? La "A" es una letra.
B and C are letters. What are "B" and "C"? They are letters.	La "B" y la "C" son letras. ¿Qué son la "B" y la "C"? Son letras.
I recite the alphabet A. B. C. D. E. F. G. H. I. J. K. L. M. N. O. P. Q. R. S. T. U. V. W. X. Y. Z. What do I do? You recite the English alphabet.	Recito el alfabeto: A. B. C. D. E. F. G. H. I. J. K. L. M. N. O. P. Q. R. S. T. U. V. X. Y. Z. ¿Qué hago yo? Usted recita el alfabeto inglés.
There are twenty-six letters in the English alphabet. How many letters are there? There are twenty six	Hay veintiseis letras en el alfabeto inglés. ¿Cuántas letras hay? Hay veintiseis.
The first letter is A. Which is the first letter? A is the first letter.	La primera letra es la "A". ¿Cuál es la primera letra? La "A" es la primera
The alphabet begins with A. With what letter does the alphabet begin? It	El alfabeto empieza con la "A". ¿Con qué letra empieza el alfabeto? Empieza con la A.
B is before C. The last letter is Z. Which is the last letter? The last letter is Z.	La última letra es la Z. ¿Cuál es la última letra? La última letra es la Z.
The alphabet ends with Z. With what letter does it end? It ends with Z.	El alfabeto acaba con la Z. ¿Con qué letra acaba? Acaba con la Z.
Bis before C. What letter is before C? B.	La B va antes de la C. ¿Qué letra va antes de la C? B.
C is after B. What letter is after B? C.	La C es después de la B. ¿Qué letra va después de la B? La C.
C is between B and D. What letter comes between B and D? C.	La C va entre la B y la D. ¿Qué letra va entre la B y la D? La C.
This station is C. M. W. What station is this? It is C. M. W.	Esta estación es C. M. W. ¿Qué estación es esta? Es C. M. W.
In Cuba we hear New York W. E. A. F. and W. J. Z.	En Cuba se oye de New York W. E. A. F. y W. J. Z.
We hear Chicago W. M. A. Q.; W. I. B. O.; W. G. N.; W. L. S. and K. Y. W.	Se oye de Chicago W. M. A. Q., W. I. B. O.; W. G. N.; W. L. S.; y K. Y. W.
We hear Cincinnati W. L. W.; Atlanta W. S. B.; Pittsburgh K. D. K. A.; Indianapolis W. F. B. M.; Atlantic City W. P. G.; Miami W. Q. A. M.; and Nashville W. B. A. W.	Se oye Cincinnati W. L. W; Atlanta, W. S. B.; Pittsburgh, K. D. K. A.; Indianapolis, W. F. B. M.; Atlantic City, W. P. G.; Miami, W. Q. A. M.; y Nashville, W. B. A. W.

NOTA.—Estas lecciones deben ser recortadas y tenerse a la mano, para irlas leyendo a medida que las trasmita Mr. Thomas Lismore, profesor del Colegio de Belén, quien tiene a su cargo el curso. Las trasmisiones se harán todos los días, excepto los domingos.

Dr. Felipe Rivero y Alonso
ABOGADO Y NOTARIO
Chacón 25. - Teléfonos: M-1472 y A-8142
Letrado Consultor y Notario de la "Asociación de Detallistas de la Habana". Notario de los Centros "Asturiano", "Balear" y "Cafés".
ESTUDIO DE LOS DOCTORES
Manuel Fco. de Cinca — Ricardo Elizalde e Hidalgo-Gato
Angel Radillo Gancedo — Eduardo Bolívar Herrero
PROCURADORES:
Urbano E. Gómez Cádiz y Manuel Martínez Cádiz.

Alamac HOTEL
Broadway and 71st. Street.
NEW YORK
Conocido y recomendado por las principales familias que visitan esta Metrópoli. Ambiente refinado, atención individual, sirvientes de habla española, cocina ESPAÑOLA y AMERICANA.
Apertura sensacional del CONGO ROOF Piso 2o.
Comida, cena, baile, gran orquesta todas las noches.
Tabla de Hote y a la Carta
Habitaciones amplias y claras $3.50, para dos personas $6.00, por semanas $35.00. Baño y ducha privado.
Apartamentos de sala y cuarto $8.00, por semanas $52.00.
TODOS CON BAÑO Y DUCHA PRIVADO.
Apartamentos de tres y cuatro habitaciones con su sala y dos baños, a precios de verano.
Busque a nuestro representante en la estación o en el muelle. Oficinas y Salón de Lectura del "DIARIO DE LA MARINA"
Oficinas del OPEN ROAD, Agentes de Vapores.
Para reserva de habitaciones, precios, detalles y panfletos ilustrados, diríjanse al señor
Antonio Agüero
Gerente Hispano.
HOTEL ALAMAC
Cable: ALAMACOTEL
Broadway y 71st. Street.
NEW YORK.

M.E.C.D. 2016

DIARIO DE LA MARINA

Editado por la Compañía DIARIO DE LA MARINA (S. A.) cuyo programa consiste "en la defensa de los intereses generales y permanentes de la Nación cubana, de los especiales de la colonia española establecida en la misma y de la unión y armonía entre los diversos elementos que conviven en el país.—Artículo 1o. de los Estatutos.

FUNDADO EN 1832
Dirigido hasta 1919 por D. Nicolás Rivero y Muñiz

OFICINAS:
Habana, Prado 103. — New York, 516 Fifth Ave.

TELEFONOS:

Administración y Anuncios	A-5334
Dirección	A-4151
Redacción	A-0301
Quejas	M-8404
Rotograbado	M-6844
Imprenta	M-9665
Anuncios Clasificados y de	A-1014
Suscriptores	A-3333
Deportes	A-4732
Radio	M-7714

PRECIOS DE SUSCRIPCION:

HABANA		PROVINCIAS	
1 mes	$ 1.50	1 mes	$ 1.75
3 idem	" 4.50	3 idem	" 5.00
6 idem	" 9.00	6 idem	" 9.50
1 año	" 18.00	1 año	" 18.00

EXTRANJERO
1 año " 31.00
6 meses " 17.00
3 meses " 9.00

RECURSOS NATURALES

RESUMIENDO sus puntos de vista sobre una nueva economía agraria cubana, sienta el doctor Comallonga a las premisas de que Cuba dejará de ser país preponderante en la industria azucarera—de lo cual, al fin, nos alegraremos—; que su producción de azúcar irá reduciéndose cada año, salvo la ocurrencia de algo extraordinario e insólito, quedando limitada a las exportaciones circunstanciales de este artículo y a lo que los Estados Unidos nos quieran comprar, y que en lo adelante no se fomentará un solo central azucarero. Estas premisas lo llevan a plantear el problema de si al disminuir esa actividad, sustrayéndonos una circulación anual aproximadamente de cien millones de pesos, podríamos suplir ese déficit con otras producciones compensadoras. Y al abordar el estudio de tal problema, ante el hecho de que quienes siembran piña, papas, berenjenas, las vuelvan a sembrar el siguiente año, señal evidente de que esas siembras reportan beneficio al agricultor, encuentra la base económica suficiente para sobrepasar el susodicho déficit mediante el racional aprovechamiento de nuestros recursos naturales.

La base económica cubana—dice—debe desenvolverse de acuerdo con el nacimiento y evolución que todas las actividades económicas del mundo han seguido históricamente como regla general: pastoreo, agricultura; industrias agrícolas y extractivas; industrias manufactureras o urbanas. Examinando nuestras posibilidades agrícolas, eumera fuentes de recursos tan ubérrimas como promisorias, comenzando por la fruticultura que apenas hemos desflorado con la cosecha de piñas, y que debidamente fomentada podría proporcionarnos una o dos decenas de millones de pesos anuales. La ganadería, la cría de cerdos y de aves, basándonos sólo en las crecidas cantidades de los productos de esas industrias que anualmente importamos, habría de superar con creces a la fruticultura en provechos pecuniarios. El arroz, el café, el cacao, el maiz y las hortalizas, fijándonos solo en las necesidades del consumo interno, brindan provechos tanto o más estimables. Y pasando de estas ramas de producción cuyo desarrollo puede estimarse provechoso, porque algunas, como la ganadería y el cultivo del café, constituyeron antaño ingentes veneros de riqueza, en el cultivo de plantas textiles, oleaginosas y farináceas existe un vastísimo arsenal de recursos que darían próspera vida a innúmeras industrias rurales, nos convertirían en grandes exportadores de materias primas y propiciarían el desarrollo de muchas industrias manufactureras.

Comenzando por el principio, como debe iniciarse toda evolución racional, el doctor Comallonga finca el aprovechamiento de nuestros recursos naturales primero en la satisfacción de las necesidades del consumo y más tarde en la reconquista de mercados para muchos productos que antes exportábamos y cuyo cultivo abandonamos al calor de la fiebre cañera. Tenemos que reconquistar—dice—; pero no moviendo y removiendo el arancel a todo trapo, porque si, por ejemplo, Noruega nos envía más de dos millones de pesos en bacalao y no tiene nada que compranos, no debemos encarecer el bacalao recargándole el arancel a Noruega. En el arancel y los conciertos comerciales— añade—debemos ser siempre muy parsimoniosos. De ahí su poco o ningún entusiasmo ante la creación de ciertas industrias manufactureras propiciada por artificios arancelarios, con el resultado de que la postre no pueden competir ni en calidad ni en precios con los productos similares extranjeros.

Aún limitándonos a intensificar la producción para el consumo doméstico con nuestros recursos propios y a comenzar por ser exportadores de materias primas para países de avanzada técnica industrial, la racionalización de nuestra economía sobre esas bases pudiera reportarnos ventajas tan ingentes, beneficios de tanto provecho en todos los órdenes de la vida colectiva, que justificarían nuestra alegría ante la perspectiva de que Cuba dejase de ser país preponderante en la industria azucarera. El doctor Comallonga, que como buen profesor de economía es experto en el manejo de las cifras, fundamenta sus premisas a este respecto en cálculos matemáticos. Tales o cuales actividades agropecuarias, calculado su desarrollo, sólo para la satisfacción de nuestras necesidades alimenticias y para exportar un poco, un poco nada más, sin pretender desalojar de los mercados del mundo a los demás productores de artículos idénticos o similares a los nuestros, como pretendían hacerlo los preconizadores del sistema de producción la mayor cantidad de azúcar al más bajo costo posible, tales o cuales actividades agropecuarias—dice el Dr. Comallonga y lo demuestra matemáticamente—exigen para su desenvolvimiento tantas caballerías de tierra y tantos hombres. De ahí su cálculo de que sólo las industrias agropecuarias, en la proporción y condiciones señaladas, requerirían el aprovechamiento de 138.000 caballerías de tierra; movilizarían alrededor de cien millones de pesos, y darían holgado acomodamiento a muchos miles de familias de trabajadores campesinos.

Varias de las actividades señaladas por el doctor Comallonga como promisorias de óptimos provechos se encuentran ya en vías de desarrollo, y algunas, como el cultivo y manufactura de henequén y la fabricación de leche condensada, en vasta escala. Existe, sin embargo, una posibilidad que a tiempo puede y debe preverse y que el autor de "La nueva economía agraria" se anticipa a sub-rayar. Muchas de estas industrias—dice—pueden nacer con capitales cubanos y seguramente prosperarán; pero deben nacer prevenidas de competencias extranjeras que ahogando al industrial nativo crezcan a expensas de ese desastre, porque acabaríamos con esas nuevas corporaciones, como ahora con la caña, por ser un país de asalariados. Este es un punto digno de cuidadosa atención, tanto más cuanto que ya se ha iniciado el establecimiento de ciertas manufacturas extranjeras al calor de nuestro ensayo de proteccionismo arancelario. Y la esencia de las ventajas del racional aprovechamiento de nuestros recursos naturales, consiste precisamente en que esos recursos sean explotados por nosotros y en nuestro propio beneficio.

INICIATIVAS ENCAMINADAS AL PROGRESO DE LOS PUEBLOS

Hace días comentamos la acción que se viene desplegando en Cienfuegos, Cárdenas y otras ciudades, para fomentar el turismo con vistas a mejorar las condiciones económicas de esos respectivos pueblos. Hoy vamos a ocuparnos en otras actividades que tienden al mismo fin y que propician el más rápido progreso urbano de Santiago de Cuba y Matanzas.

El alcalde de la primera de dichas ciudades ha madurado un plan para realizar obras municipales de positiva conveniencia pública, que, de ponerse en ejecución, colocaría a la capital de Oriente en el rango que le corresponde por razón de su población y su importancia comercial, no digamos ya por lo que representa en la historia patria.

Está calculado el costo de esas obras, que comprenden las de alcantarillado, pavimentación y otras que responden a fines de higiene y embellecimiento, en unos nueve millones de pesos, cantidad que da idea de la magnitud del plan.

La idea del alcalde es obtener que esas obras se ejecuten sin hacer para ello empréstito ni crear impuestos que agobien, más de lo que ya lo están, a las clases contributivas. Esto es lo que nos mueve a aplaudir con mucho calor la feliz iniciativa de esa autoridad municipal.

Para financiar el plan ha buscado el susodicho alcalde la forma más sencilla, más práctica y, lo que es más importante, menos onerosa: hacer una subasta en la que entraría como condición esencial realizar las obras al crédito y sin tener que pagar interés por el capital que en ellas se invierta.

Algo parecido a lo que se ha hecho y sigue haciéndose en grandes ciudades de nuestra América y la del Norte, en combinación con respetables firmas de contratistas que unen a su experiencia los recursos indispensables para cumplir los compromisos que contraen, es lo que se piensa hacer en Santiago.

Parece ser que para ello se cuenta ya con alguna de las aludidas entidades, y si no falta quien muestre interés por el negocio, lógico es suponer que existen posibilidades de hacerlo, con lo cual están de plácemes todos los habitantes de la bella y populosa capital de la región oriental.

Algo análogo a lo que se proyecta en beneficio de esa ciudad, se intenta también para la de Matanzas, donde, por iniciativa del gobernador y el alcalde, se celebró recientemente una reunión en el teatro Velasco, a la cual concurrieron propietarios, industriales, comerciantes y otros elementos de representación social, política y económica.

En esa reunión se empezó por nombrar una nutrida Comisión del Turismo, en la que están representados todos los elementos que por un motivo u otro tienen interés en que se ponga en práctica un sistema para la atracción de forasteros, como medio de vigorizar la vida económica de la ciudad.

Se trató de las obras que necesita Matanzas para su mejoramiento y que le permitirán lucir más sus bellezas naturales y ofrecer mayores atractivos al turista que la visite. Esas obras, que se realizarán en tres años y entre las cuales figuran en primer término, como es lógico, el alcantarillado, la pavimentación y las aceras, tendrán un costo de siete millones trescientos mil pesos, de los que aportará el Estado cuatro y el resto lo pagará el Municipio, en diez años, ofreciendo como garantía los productos del acueducto.

El financiamiento de ese plan se hará, caso de ser acogido favorablemente por la opinión, requisito éste que ha impuesto como indispensable el señor Presidente de la República, por el mismo procedimiento que se ha de emplear para el de Santiago de Cuba y al cual ya nos hemos referido. Parece ser que también en Matanzas se cuenta con una firma interesada en realizar la negociación.

Con verdadera simpatía acogemos estas iniciativas, y esperamos conocer en todos sus detalles los estudios que se han hecho, para ver si realmente son tan plausibles como imaginamos por los informes que publican estimados colegas de las regiones expresadas.

Por de pronto nos es muy grato saber que no se piensa en empréstitos ni en nuevos tributos para acometer esas grandes obras municipales.

No nos es menos grato pensar que con esas obras hallarán trabajo numerosos obreros.

LOS EFECTOS DE LOS PACTOS ANTIBELICOS

Por LUIGI BARZINI

EL famoso pacto contra la guerra ha producido el efecto verdaderamente trascendental de resucitar en diversas partes del mundo el fuego que languideció bajo las cenizas. El ambiente supersensible de Wall St. ha vuelto a flirtear con los títulos de las industrias más interesadas en la fabricación de materiales de guerra. El Lejano y el Cercano Oriente están en fermento. La Manchuria, que es el terreno de las disputas clásicas entre Rusia y las potencias amarillas, ha vuelto a convertirse en la polvorería de Asia. En Europa el conflicto entre los ex-aliados sobre el Plan Young, hace de las reparaciones un problema no de liquidación, sino de discusión bélica. Los Balkanes están quietos por el momento, pero en cambio la Palestina reanuda los problemas que parecían resueltos con la disolución del Imperio Otomano.

Nunca la diplomacia ha estado tan ocupada como en los últimos años, construyendo organismos destinados a garantizar la paz. La piedad democrática del mundo ha erigido en Ginebra un templo a los ideales divinos del Derecho y de la Justicia internacional. La Liga de las Naciones, nacida de la ideología de Wilson, como Minerva del cerebro de Jove, tuvo la suprema desgracia de ser desconocida por los Estados Unidos. La astucia de la Liga está en dedicarse siempre a problemas y tareas marginales, evitando afrontar las cuestiones que pueden precipitarle una crisis constitucional. De esta manera ha sobrevivido y continúa sobreviviendo, como una institución de lujo pero no de necesidad.

Mientras tanto los Estados Unidos, sin que tengan el propósito especial de erigirle contra-altares a Ginebra, hacen todo lo posible por convertir a Washington en el centro de las discusiones internacionales, ya sea promoviendo el desarrollo de los institutos panamericanos, o ya sea invitando a todas las naciones a proscribir la guerra por medio de un solemne pacto de paz. Las fórmulas estudiadas y preparadas para conjurar el espectro de la guerra han sido en los últimos años una verdadera obsesión de la diplomacia internacional.

El ideal de la paz, especialmente en los Estados Unidos, es una fuerza generosa de nobleza moral. Nadie pone en duda las buenas intenciones de los promotores de la buena voluntad. Pero la historia enseña que las buenas intenciones muchas veces sólo sirven para adoquinar el camino del infierno.

Así vemos que después de varios meses de discursos idílicos evocando un mundo de arcádica poesía, la inexorable realidad de la vida internacional vuelve a resurgir. Una singular ironía de la historia le reserva a los laboristas ingleses el destino de poner en práctica todo el imperialismo británico. El león muestra nuevamente las garras. Algunos entusiastas de la ruda diplomacia de Snowden no han parado mientes en decir que el pálido e impulsivo Canciller laborista es un nuevo Cromwell. La aristocrática y bonachona figura de Chamberlain que ya se había hecho tan familiar en los convenios internacionales, ahora sólo es un recuerdo lejano. MacDonald nombra sus consejeros más directos a individuos del legendario Almirantazgo inglés. Vuelven a entrar en escena los militares. Se anuncian movimientos de naves, concentraciones de tropas, invasiones, represalias, etc., en los puntos más delicados y sensibles del equilibrio mundial.

Quizás vuelva la calma después de ésta nube tan dramática y borrascosa. Quizás, una vez que hayan pasado los más graves peligros de la hora actual, cuando haya vuelto la calma, se sienta más que nunca la imperiosa necesidad de la seguridad internacional. Pero la buena voluntad no debe demostrarse solamente en la elaboración de teóricos proyectos de desarme y de paz. Las experiencias de La Haya, de la Palestina, de la Manchuria y de la inquietud, de la satisfacción e inestabilidad de toda Europa, demuestran una vez más que el centro de todos los problemas está en los tratados que sólo han hecho la paz en el papel pero no en los ánimos. Mientras más pasa el tiempo, la realidad de la vida y de los intereses de los pueblos más se ponen, con relación al Tratado de Versalles, en la misma situación en que el oro está con respecto al papel moneda.

Nueva York, Septiembre de 1929.

(Copyright 1929 by Pallas Features Syndicate.)

LA PARIDAD NAVAL ENTRE FRANCIA E ITALIA

POR TIBURCIO CASTAÑEDA

LA tan decantada enemistad entre Francia e Italia han sido siempre tempestades de verano ruidosas y aparatosas, porque surgieron de engañosas suposiciones; pero ha bastado el intento más o menos velado con "Paridades Navales" de los anglo-sajones, para que esas dos naciones esencialmente mediterráneas, por el origen histórico de los pueblos que las formaron, Griego y Fenicio, como por la enorme extensión de sus costas que se bañan en ese "Mare Nostrum", como decían los latinos, se prevengan para no consentir que en su viejo dominio marítimo que comparten con España, ocupen un segundo lugar después de los Estados Unidos e Inglaterra.

Conversaciones y bien largas tuvieron a solas Hoover y Mac Donald para ponerse de acuerdo sobre su Paridad Naval, sin que periclitase ni por un momento su poderío marítimo, pues es bien evidente, sin que esto les ofenda, que querían aprovechar los momentos en que no hay un César, un Carlos V, o un Napoleón, para que los anglo-sajones fijen para siempre su supremacía en los mares.

En cuanto se supo que había el propósito de que Inglaterra y los Estados Unidos iban a proponer la reunión de una Conferencia Naval de cinco naciones, las mismas que en Washington en 1921-22, salieron, lo digo en sentido figurado, tirándose los trastos a la cabeza, para que Mussolini y Briand se pusieran en íntima comunicación por mensajeros especiales, ya que una espía de un país del Norte, había sustraído una clave diplomática de las autoridades italianas más elevadas de sus embajadores en el extranjero.

Francia, al cesar Briand en la Jefatura del Gobierno, iba a hacer proposiciones de gran trascendencia a Italia; y ciertamente, aunque en la contra danza de los políticos de la extrema izquierda de Francia no hallan medio, ni siquiera para entrar juntos en un Ministerio, al fin y al cabo habrá un Ministerio y entonces continuarán las negociaciones con Italia, apenas esbozadas por Briand y Mussolini.

Italia iba a pedir la Paridad Naval con Francia, según se decía en todas las Cancillerías.

Francia arguía que no solamente tenía costas bañadas por el Atlántico y el Mediterráneo que proteger, sino también lejanas colonias que llegan a 24 en todos los mares, mientras que Italia apenas si tenía más colonias que en el Norte de Africa y a la salida del Mar Rojo en el Indico; y por lo que se ve, Inglaterra tiende a poseer una flota de guerra superior a las de Francia e Italia en el Mediterráneo, no poseyendo más que la Isla de Malta, pues el Canal de Suez, es de paso libre para todas las naciones del mundo.

Francia proponía a Italia por conducto de Monsieur Briand, según asegura Mr. Edwin James, que nunca tendría de modo permanente fuerzas superiores a las de Italia en el Mediterráneo; pero fuera de eso Francia se reservaba el tener fuerzas navales adicionales en la costa del Atlántico, con la excepción de ser provocada por un ataque, que fuese reconocido como tal por la Liga de Naciones o por las naciones firmantes del Tratado de París del 28 de Julio de 1928.

Y como quiera que Francia tiene buques de un tonelaje 70 por ciento mayores que Italia, eso le permite a Francia tener en el Atlántico mayor tonelaje de buques, aún manteniendo en el Mediterráneo una Paridad Naval con Italia, sin necesidad de tener que construir buques para el Mediterráneo.

Dice el expresado M. James que algo más había que pactar y así lo reconocía Briand, porque Italia no tiene ninguna garantía de que Francia no llevase buques de sus puertos del Atlántico a los del Mediterráneo.

Y ahora entra Inglaterra en escena. Dice Francia, según quería Briand, que Inglaterra tendría una parte en un Pacto con Italia en el sentido de garantizar el arreglo, es decir, que así como Inglaterra garantizó el Pacto de Seguridad de Locarno entre Francia y Alemania, sobre sus fronteras terrestres, empleando la fuerza, del propio modo, se obligaría a Inglaterra a garantizar hasta con la fuerza, que Francia cumpliría el Pacto Naval con Italia.

Y se dice por los amigos de Briand que Inglaterra aceptaría ese arbitraje en que puede emplear la fuerza en el Mediterráneo, en donde de otra suerte no podría intervenir.

No: a mi juicio ese procedimiento no da seguridad a Francia ni a Italia de una paz en el Mediterráneo; y me pregunto: pero, ¿para qué se quiere la legítima influencia de la Liga de Naciones en tales casos? Esta y no Inglaterra es la que debe decidir las cuestiones marítimas entre Francia e Italia, y añádase España, en el Mediterráneo, o fuera de él.

Parece que en Downing Street, el Ministerio de Estado de Londres, se sabe de esas conversaciones entre Francia e Italia, pero no se sabe que haya dicho nada, por su parte. Otra cosa hubiese sido si Sir Austen Chamberlain hubiera sido el Ministro de Estado, dada la gran parte que tomó en obtener, en el Pacto de Locarno, la seguridad de Francia y Alemania de no atacarse; pero hasta ahora no se sabe que Mr. Henderson, Ministro de Estado de la Gran Bretaña en el Gabinete Laborista, haya pensado en estos arreglos franco-italianos, con intervención en su caso de la Gran Bretaña.

De Mac Donald se dice que no quiere que Inglaterra tome parte en ningún acuerdo, en que tenga, aunque sea el caso muy lejano, que hacer uso de la fuerza; pero es sabido que Mac Donald tomó parte en el fracasado Protocolo de paz y seguridad de la Liga de Naciones, de que fué autor Benes, Ministro de Estado de Chechoeslovaquia.

Por otra parte como Mac Donald tiene muy a pecho el éxito de la Conferencia Naval de Londres del próximo mes de Enero, es muy posible que favorezca el acuerdo franco-italiano, sin el cual es posible que Francia e Italia no firmasen la aprobación de esa Conferencia.

Y si Francia e Italia no llegasen al arreglo arriba expresado, ni otro que lo valga, no firmarían su conformidad con lo que Inglaterra y los Estados Unidos allí pactaran y eso equivaldría a un pacto naval trunco.

Se supone que esa Conferencia de las 5 naciones, Inglaterra, Estados Unidos, Francia, Italia y Japón se celebrara en el Palacio de Saint James, que aunque está inhabitado, es de salones amplios y alejado del ruido londinense, cosa que no se puede decir del Ministerio de Estado en Down Street, aquel es considerado como el alojamiento del Príncipe de Gales.

EL PUBLICO Y LOS PARQUES

Por ANDREW BLACKMORE

POCAS son las grandes ciudades que están mejor provistas que Londres de parques y espacios al aire libre a los que pueden ir en busca de sosiego y tranquilidad quienes se hallen hastiados del ruido y de la barahunda de la circulación. Muchos de estos parques son los únicos espacios de pradera, de los que puede aprovechar se la población obrera para ejercicios y recreo al aire libre. En otros hay restricciones, que muchas personas consideran vejatorias, que impiden el disfrute completo de las amenidades que ofrecen: altas barandillas, por ejemplo, rodean hermosas parcelas de césped, y en aquellos en que hay pequeños lagos, se se prohibe bañarse. Si los proyectos actuales fructifican (y hay muchas probabilidades de que así sea antes de la primavera que viene) las clases pobres y otras que no pueden permitirse el lujo de salir de vacaciones a las playas, se beneficiarán sin duda alguna, grandemente.

Una de las ideas es que se quiten las altas verjas de Hyde Park, en el centro de Londres, dejando así abiertas casi todas las partes de él al público. También hay el proyecto de utilizar para baños públicos la laguna de este parque conocida con el nombre de la Serpentina. Otro plan es el de permitir baños de sol a los niños de hasta quince años de edad, en los Parques "Regent's y Greenwich". En Greenwich que es un área industrial al par que naviera, se construirá un agradable paseo a lo largo del río Támesis, así como una playa para chapotear y bañarse. En Greenwich Park se hará una nueva pradera de juego así como un pantano para que los niños chapoteen y paseen en botecitos. Todo este proyecto humanitario va encaminado hacia el mejoramiento de cosas para los pobres. Varias personas han hecho ya donativos para el costo y se espera que el Gobierno complete la suma total de dinero, que se requiere. También se espera, que, si el proyecto tiene éxito en Londres —y ha sido muy bien acogido por la prensa y por el público—, las ciudades de provincias seguirán el ejemplo.

BURLA BURLANDO

ENSEÑANZA DEL CINE

¿DE dónde vienes tan contento, Raulín?

—Vengo del cine, abuelito.

—¿Quién fué contigo?

—Papá me llevó... Papá es muy bueno... Era una película preciosa.

— A ver: cuenta, cuenta.

— Pues verás... Era una muchacha muy joven y muy bonita que vivía en una casa muy pobre con un viejo y una vieja que eran sus padres...

— No se dice "viejos", Raulín: se dice "ancianos".

—¿No es lo mismo?

—Sí; pero no suena igual.

— Además aquellos viejos.. digo, aquellos ancianos, eran muy regañones y muy tristes. La muchacha se llamaba Fanny y parecía de buenos sentimientos y amiga de divertirse.

—¿En qué se le conocía?

— En que cuando peleaba con sus padres les contestaba siempre: ¡Tengo derecho a gozar de la vida!... ¿No hacía bien, abuelito?

— Muy mal, hijo mío... Pero sigue tu cuento.

— Pues, verás: Fanny se escapó una noche de su casa. En la calle llovía mucho, y ella sin paraguas. Pero un caballero muy elegante se le acerca y le ofrece el suyo. Después se van y se meten en un portal muy obscuro y el caballero quiere abrazar a Fanny y quiere besarla.

— Muy propio de una película para niños.

— Pero Fanny no quiere dejarse besar y entonces el caballero le tapa la boca, porque ella grita, y la besa más y la abraza más.

— ¡Como todo un caballero!

— Pues a mi me parecía un hombre malo, abuelito... Lo bueno que de repente se apareció Tosky, un apache que derriba al señorito de una trompada... Tosky era muy guapo y muy valiente.

— Por supuesto, siendo de película...

— Después el apache se lleva a la muchacha a una casa obscura en la que hay muchos hombres y mujeres sentados a unas mesas... Hay mucho humo, y un caballero calvo, y un camarero gordo.

— Otra escuela de buenas costumbres para la infancia.

— ¿Cómo se llaman esas casas, abuelito?

— Burdeles, hijo mio.

— Salieron a bailar unas mujeres casi desnudas y los hombres las cojían por la cintura y las sentaban en sus rodillas y les daban muchos besos... ¿Por qué se besan tanto los hombres y las mujeres, abuelito?

— Porque estaban locos o borrachos, Raulín. ¿Y tu padre qué decía a todo eso?

— No decía nada, pero se reía muchísimo... Pero aquello se acabó a lo mejor. De repente se aparece la policía y se arma el gran titingó de tiros y puñetazos y puntapiés... ¡Qué hombres tan valientes! Sobre todo, Tosky... Le dió el gran nocau al mismo jefe de la policía... Yo quisiera ser como Tosky, abuelito.

— Tosky acabará en la horca, Raulín.

— ¡No lo creas, abuelito! Tosky es muy bravo... Es verdad que entonces lo prendió la policía, pero ya verás...

— ¿Y qué fué de Fanny?

— Fanny se queda otra vez en la lle, pero al estar otra vez sin saber a donde ir, se le aparece un señor ya canoso, pero muy rico. Mete a la muchacha en un automóvil muy brillante y la lleva a un salón muy bonito... No; primero la lleva a una casa de modista donde la visten un poco por detrás y otro por delante, pero como una reina.

— Como una reina salvaje.

— No sé... En el salón hay muchas señoras y caballeros. Ellas más desnudas que las del... ¿Cómo se llama?

— Todos son burdeles, hijo mio..

— Había una orquesta de negros que tocaban unos instrumentos muy grandes y relucientes... También aquí en cada mesa, besos... Besos en todas partes... Un camarero flaco besa a una camarera gorda..

— Y tu papá que decía a todo eso?

— Papá se reía.

—Sigue, Raulin.

— Aquellas grandes señoras fumaban y bebían y jugaban.

— Bueno, no te metas en más detalles... ¿Qué fué de Fanny?

— Aquel caballero, cada vez más enamorado de Fanny, se sienta con ella junto a una estatua que tenía cara de hombre y patas de chivo, y le dice a la muchacha que quiere casarse con ella.

— Hay caballeros estúpidos del todo.

— No es eso: tú verás, abuelito... Tosky que se ha escapado de la cárcel se aparece en la rica mansión en que vive Fanny. Tosky se encuentra frente a frente con el caballero, y hay una sesión de boxeo, magnífica, entre los dos. Pero Tosky sale vencedor como siempre. Pero, no creas, el caballero se defendió muy bien... Antes de ser noqueado se dieron muchos golpes y patadas y mordiscos, y derribaron sillas y mesas... ¡Qué divertido!...

— ¿Y tu padre?

— Más entusiasmado que yo con la pelea... Tosky amarra al caballero, ayudado por Fanny, y le quitan las prendas que llevaba encima. Luego le saquean una caja de hierro... Más de cien mil pesos se llevan... Tosky tiene tanta fuerza para robar como para pelear... ¡Qué hombre!

— Acaba tu historia, hijo mío.

— Después Tosky y Fanny aparecen en París. Viven en una magnífica casa. Automóviles; criados con levita, y un lujo que da gloria...

También van a los cabarets de París donde se divierten muchísimo.

— ¿Y así acaba la película?

— Así, acaba; pero antes Fanny y Tosky se dan un beso muy largo, muy largo... Eran muy felices... ¿Verdad que Fanny hizo bien en escaparse de su casa, abuelito?

— No, hijo mío, porque esa película tiene una segunda parte. Fanny acabará en un hospital y Tosky en presidio.

— Esa segunda parte no la dieron

— Pero debieron de darla, con alguna añadidura... El que hizo la película debiera de acabar también en la cárcel... Y el que la exhibió en "función para niños"...

— ¡Caramba, abuelito!...

— Y tu padre en un asilo de locos por haberte llevado a presenciar semejante película...

Por M. ALVAREZ MARRON

TROTZKI EN ESPAÑA

Por C. CABAL

YA no cabe dudar de que en España, tierra de burguesía y dictadura, hay una libertad mucho más honda que en la Rusia bolchevique. Ni aún la comparación es aceptable, para hacer resaltar las excelencias; en Rusia, solamente esclavitud. Y nuestra libertad es tan valiente que llega en ocasiones al exceso, y la esclavitud de Rusia es tan antinatural que llega a todas horas al oprobio. La comparación, no obstante, resulta inevitable en este caso, por la publicación en nuestro idioma de este librejo de Trotzki, que cuenta sus andancias por España.

En la leyenda de Trotzki, que ya ha aparecido en Rusia, y que fenecerá dentro de poco como una bufonada insostenible fuera de los dominios del Kominteros, le juzga un escritor extraordinario, de grandes profundidades y de maravillosas erspectivas perspectivas. La mentalidad de Trotzki sin duda se encontraba en un eclipse cuando escribió este volumen, que en vez de uña de león, es uña de corderillo. Un periodista cualquiera, falto absolutamente de leyenda que le titula genial, hubiera dado más gracia, más dinamismo, más ímpetu, a esta tan desmañada producción. La observación más profunda que le debemos a Trotzki, no es siquiera original. La hizo en la estación de Cádiz, oyendo conversar a los viajeros, los policías, los mozos:

—Hablaban solamente en español. Y se parece muy mucho a lo del portugués que se pasmaba "de que los niños en Francia, supieran hablar francés".

—x x x—

Por lo demás, el tema de la obra es de una sencillez desconcertante: Trotzki va, Trotzki viene, Trotzki dice... Meten a Trotzki en la cárcel porque lo consideran peligroso; conducen a Trotzky a Cádiz, porque quieren expulsarlo: vuelven a Trotzki a la corte, porque habrá de embarcar en Barcelona... Trotzki por todas partes: nada más. Estos revolucionarios que adquieren una talla extraordinaria porque las circunstancias los elevan, son de una vanidad conmovedora y de un naturismo absurdo...

Ah, pero Trotzki describe:

—"Estepa árida. Desierto. Lomas. Arcilla roja, arena, piedra..."

Y Zaragoza es así:

—"Suciedad, carros con sacos, humo en los tejados, ruidos, nubarrones en el cielo y voces carrapeantes..."

También esto conmueve, la verdad...!

—x x x—

Y en este libro tan bufo, se incomoda el autor porque en España se dan corridas de toros. Entre quemar una bruja y dar una corrida—escribe en él,—la diferencia no es grande y la barbarie es idéntica. Y escribe esto León Trotzki sin haber presenciado una corrida, con su omniscencia genial. Y el editor español, que nombra "España" a su casa, recoge esta expresión, y otras peores, con la mira en la panza del negocio, sin el menor comentario.

De la barbarie española, de las corridas de toros habla este formidable tragediante que acaso hubiera hecho pucheros al ver una cornada en un caballo, y que ha asegurado en Rusia una época espantosa de terror, la mayor, la más extensa, la de crueldades más duras que ha visto la humanidad. Que el 90x100 de los rusos perezcan en nuestra obra,—aseguraba Lenín,—y ello será lo de menos si conseguimos arribarla al triunfo...! —El temor es la base del poder...!—aseguraba Bietorrorodoff, ayudante de Dzerjinsky. Y Dzerjinsky confesaba con su bestialidad característica:

—Queremos el terror organizado, sin cuartel y sin piedad...!

Esta política imbécil, empapada de lágrimas y sangre, ha asesinado refinadamente, con los tormentos mayores, millones y millones de personas,—ancianos, mujeres, niños, a los que se arrancaban las entrañas, se atravesaban con palos, se empleaban de blanco en los jardines, se les quemaban los ojos con la luz de un cigarro en la prisión... Todas las monstruosidades, todas las aberraciones y todas las fierezas agolpadas a lo largo de los siglos, las ha concentrado Rusia en las manos de la Techeca bajo la salvaguardia de los Trotzki...

Y es un Trotzki el que pasa por España, y oye que hablan de los toros, y pide que le cuenten lo que son, y suelta unos gritos gemebundos de histerismo femenino, y se tapa los ojos y murmura:

—Oh, la barbarie española...!

Es el caso de Stepriack, que mata de un disparo a un noble ruso, aprovecha el desconcierto para coger un coche y escapar, y le suplica al cochero, porque le da al caballo un latigazo:

—Ah, no, compañero, no...! No le pegue al caballo de ese modo, porque yo soy muy sensible...!

Es el caso de Stepriack, en proporciones inmensas, y con una impudencia aún más enorme... Tragediantes funestísimos, estos que deshacen pueblos sin móvil más profundo que el odio, y llevan el dolor a todas partes e imponen la miseria en todas partes, presumiendo de sensibles cuando ven que apalean un caballo...! Y aún hay quien los supone hombres de Estado, y muchos no son más que casos clínicos...!

REFLEJOS DE PARIS

Modelo de Lucile Paray. Blusa-túnica de lamé estampado sobre una falda de género de lana de color negro. Elegante y vistoso.

M.E.C.D. 2016

HOY A LAS 3 P. M. ALMENDARES VS SANTA CLARA

Flying Heels Ganó el Futurity de Pimlico En una Pista Fangosa

Pasó el animal de Gifford Cochran por la meta con un hocico de ventaja a Spinach, ganando sensacionalmente el valioso premio de 55,810 pesos

(Por ORLO L. ROBERTSON, de la Associated Press)

PISTA DE PIMLICO, en Maryland Nov. 1º—(AP)—El estallido de un latigazo, una última y desesperada arremetida y Flying Heels de Gifford Cochran se lanzó a la meta pasándola con un hocico de ventaja sobre Spinach de William Ziegler Jr. ganando de un modo tan emocionante el Futurity de Pimlico y $55,810 después de correr en una pista fangosa y pesada.

Quince de los mejores potros que en la actualidad se entrenan fueron al poste de partida para recorrer el trayecto agotador de una milla y dieciseisavo, pero cuando llegó el momento decisivo fué estrictamente una carrera de dos caballos. Desde el poste de los seis furlongs hasta el de llegada, los dos grandes potros, llevando uno el verde y oro de Cochran y el púrpura y rojo de Ziegler Jr. el otro, galoparon juntos sin poderse pasar. A medio cuerpo de la meta la carrera parecía un "deadheat" o empate, pero Bill Kelsay, un veterano entre los mismos veteranos dió a Flying Heels el latigazo que decide una contienda de esa clase y el noble animal respondió con un postrimer esfuerzo venciendo por un hocico.

Gala Day, orgullo del Oeste y el favorito de las apuestas, propiedad de R. S. Clark terminó distanciado a siete cuerpos, obteniendo el tercer premio, siendo cuarto Brown Admiral de Frederick Johnson.

Después de una demora de diez minutos en el poste de partida Black Majesty, mitad de la inscripción de W. R. Coe, tomó la delantera haciendo un veloz tren hasta el primer recodo pero Kelsay obligó a Flying Heels a seguir de cerca las sedas blancas con lunares verdes. Entretanto el tío Mack Garner mantenía a Spinach en tercer lugar, conteniéndolo suavemente.

A tres furlongs de la meta Spinach se aparejó a Black Majesty y poco después junto con Flying Heels tomó la delantera. Graner seguía contendiendo al finísimo potro de Ziegler, como si esperase la recta. La pareja entró en ella al mismo tiempo y Spinach pronto sacó ventaja de medio cuerpo.

A un furlong de la meta y a los gritos de "No hay más que Spinach" dados por 15,000 aficionados que no llenaban el hipódromo, parecía en verdad que no había otro ganador más que el potro de Ziegler, pero Kelsay dió una sacudida a Flying Heels y de nuevo los dos contrincantes galoparon mano a mano hasta la final acometida del caballo de Cochran, explosión de velocidad en las postrimerías de una árdua lucha que le valió la codiciada y cuantiosa bolsa. La milla y 1/16 fué corrida en 1447 y la primera milla en el tiempo excepcional de 1.40 2/5, dado el estado de la pista.

Mack Garnes hizo cargos pretendiendo que fué víctima de uno durante el gran duelo en la recta, pero los stewards aceptaron y sostuvieron la explicación dada por Kelsay, contentando así al numeroso público que había apostado por Flying Heels cotizado por encima de 6 contra 1, pues pagó $15.30 a ganador, $8.80 a placé y $7.70 a tercero. Spinach pagó a $7.50 placé y $4.90 tercero y Gala Day $4.60 tercero.

EL MC GRAW AZUL

JOSEITO RODRIGUEZ

Manager del siempre glorioso club Almendares, que esta tarde juega con el Cienfuegos en los grounds almendarinos.

En Miramar Garden Esta Noche Reglano y Smith en el S. Bout

La reaparición de Chocolatico abarrotará la arena de Prado y San Lázaro. Un gran programa

Al fin Tom Smith, el sensacional peleador cardenense, que se encuentra invicto desde que llegó a esta ciudad, se ha determinado a firmar el contrato y aceptar la pelea con el Chocolatico Reglano. Smith, que se encontraba temeroso por el peso de su adversario, se determinó a pelear y todo parece indicar que el muchacho tiene fe en su victoria; pues tan pronto como estampó su firma en el contrato, hizo las siguientes declaraciones:

"Yo nunca le he temido al muchacho de Regla; sé que él es lo mejor que existe actualmente en el semiprofesionalismo, pero tengo tanta fe en mi victoria, es tal el convencimiento de que ganaré, que estoy dispuesto a jugarme CIEN PESOS a mi pelea. Desde hace varios meses me vengo preparando para este encuentro y al mismo tiempo, vengo reuniendo ese dinero para jugármelo. Yo le ganaré al Chocolatico Reglano, de la misma manera que le he ganado a todos mis adversarios: POR KNOCK OUT".

LOPEZ TIENE UNA GRAN PELEA

José López, el sensacional peleador de la división featherweight, uno de los mejores muchachos de esta categoría, tiene la pelea más fuerte de su carrera ante el Chino Flores, de la cuadra de Chocolatico Reglano, que aspira a conquistar una victoria consagradora a costa del rubio peleador de los telefonistas.

LA PELEA DEL AÑO

Pero como hemos venido anunciando, la pelea que causará verdadera emoción entre los fanáticos, es la de José Pereira, el fiero Carnicero de Lugo, que debutará ante el sensacional peleador cubano Lorenzo Villanueva, considerado como el sucesor de "Malpica". Estos muchachos han de dar la pelea más sensacional y encarnizada del año.

LARRY BERRON Vs. MARIO JIMENEZ

El segundo preliminar de esta noche será sin duda una de las peleitas de más coraje y agresividad de la temporada. En ella, Larry Berron, un formidable bantamweight del Centro de Dependientes, se enfrentará con Mario Jiménez, el orgullo del Club San Carlos.

BABY MALPICA Vs. JACK LEDO

El primer preliminar servirá para demostrar ante los fanáticos habaneros, las excepcionales facultades de un peleador joven que ha de llegar muy léjos; nos referimos a Baby Malpica, el muchacho de Caibarién, que aspira a enfrentarse con Tom Smith y el Chocolate Reglano. El adversario de Malpica, lo es Jack Ledo, vencedor de Félix Martínez por la vía de K. O.

En el Box del Almendares Debuta Esta Tarde el Pitcher Dunlap Contra Basilio Rossell

El gran jardinero Dixon aparecerá defendiendo los extramuros del glorioso team azul.—Warfield jugará en el infield del Santa Clara.—El Chino Atán actuará en home en lugar de Siriquc

CIENFUEGOS VS HABANA JUEGAN EN CIENFUEGOS

Almendares y Santa Clara juegan esta tarde por primera vez en lo que va de champion en Almendares Park. La primera serie ya la celebraron en los grounds de Borghie Park en la famosa ciudad de Marta. Por cierto que en esa serie inicial salió el glorioso team azul con las manos en la cabeza perdiendo dos juegos y ganando uno, con el doloroso apéndice de haber recibido los primeros nueve ceros de la temporada.

Pero en esa ocasión, tan reciente, no estaba el club de Joseíto tan fuerte como se ha de mostrar en la tarde de hoy con Dunlap en el box y Dixon en los jardines. Bien es verdad que Warfield reforzará grandemente las defensas interiores del Santa Clara, todos sabemos la clase de torpedero que es ese Warfield, pero ello no implicará para que el Almendares vuelva por la picada y se cobre con creces sus derrotas iniciales.

Basilio Rossell y Pinol, el que blanqueó a los azules, es el indicado para ocupar en la tarde de hoy la línea de fuego de los chicos de Manolo Cueto. Dunlap, pitcher firmado por el Boston Braves y que ha estado jugando admirablemente en el left field del Almendares, debutará en su calidad de serpentinero frente a Rossell y le ha de decir en inglés, pues no ha tenido tiempo de aprender el castellano por radio. "deja los collares y no juegues con los santos"...

En Cienfuegos dará comienzo, también en la tarde de hoy, el primer juego del campeonato en esa ciudad, a la que le ha llegado su turno después de la Habana y Santa Clara. Sabemos por cartas y telegramas el entusiasmo sin precedentes que existe en la Perla del Sur por presenciar esta serie de Habana y Cienfuegos, de la que hoy se efectuará un juego y mañana dos. A estas horas han sido vendidas todas las localidades, solamente quedan disponibles entradas a graderías de sol por cuya adquisición formará un titingó el pueblo soberano. El chino Atán ompayará esta tarde en Almendares Park en lugar de Sirique y éste lo hará en Cienfuegos donde le aguardan los fanáticos para homenajearlo.

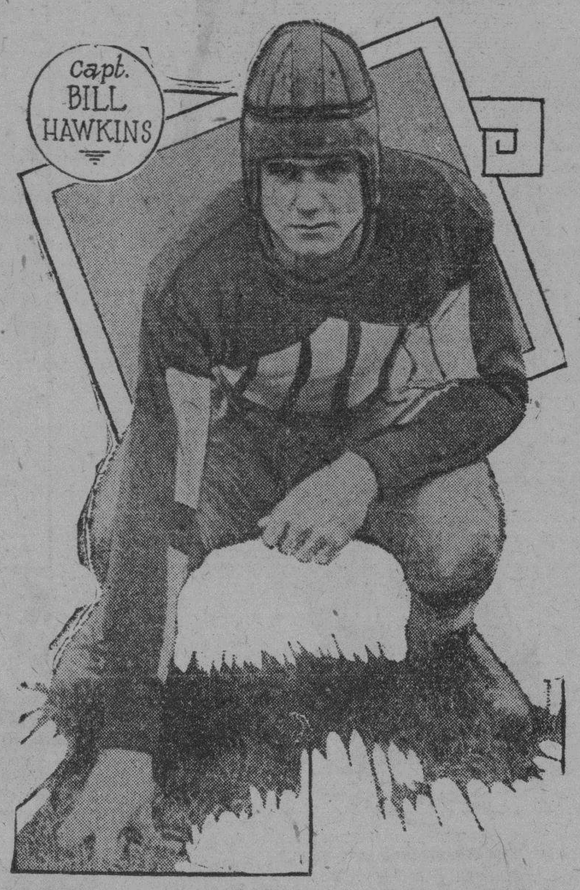

Bill Hawkins no sólo es un notable jugador de foot-ball, sino también capitán del equipo futbolístico de la Universidad de Washington and Lee, que luchará, durante la temporada presente, con los principales equipos universitarios de los Estados Unidos.

Scozza ganó por k. o.

BUFFALO, Noviembre 1. AP—Lou Scozza, peso máximo de Buffalo, designado recientemente como uno de los cuatro principales aspirantes al campeonato de ese peso que dejó vacante Tommy Loughran, ganó esta noche por knockout a K. O. Brown, el boxeador de color de New York, al desplomarse éste de un golpe al cuerpo en el séptimo round reclamando que era foul sin que fuese concedida tal reclamación. Brown recibió golpes de todos colores y fué muy castigado. La trompada no fué baja, sino un sólido gancho con la zurda y Brown lo utilizó como excusa para no recibir más leña. Se vió tristemente superado en boxear hasta el momento en que cayó al suelo. En una ocasión hizo tambalearse a Scozza con un recio derechazo, pero esa fué la única vez que pareció peligroso. Scozza pesaba 166 1|2 y Brown 174 1|2.

FRONTON HABANA-MADRID

Programa Oficial

Para la función del 2 de Noviembre de 1929. A las ocho y 30 de la noche.

Primer Partido a 25 tantos

Guillermo y José Luis contra Pascau y Esquivel Menor.

A sacar Blancos del Cuadro 14 y medio y Azules del Cuadro 14 y medio.

A sacar del 14 Primera Quiniela, a 6 tantos: Sarmiento; Gayarre; Andrés; Ibarlucea; Rafael; Guisasola.

Segundo Partido a 30 tantos

Labat Menor y Furquet contra Guisasola y Gayarre.

A sacar Blancos del Cuadro 14 y medio y Azules del Cuadro 14 y medio.

A sacar del 14 Segunda Quiniela a 6 tantos: Arrondo; Uria Menor; Labat Menor; Guezala; Esquivel Mayor; Epifanio.

Tercer Partido a 30 tantos

Epifanio y Salazar contra Esquivel Mayor y Labat Mayor.

A sacar Blancos del Cuadro 14 y medio y Azules del Cuadro 14 y medio.

FRONTON HABANA-MADRID

Programa Oficial

Para la función del 2 de Noviembre de 1929. A las tres de la tarde

Primer Partido a 25 tantos

Hermanos Vallejo contra Hermanos Montes.

A sacar Blancos del Cuadro 11 y Azules del Cuadro 11.

A sacar del 14 Primera Quiniela a 6 tantos: Esquivel Menor; José Luis; Pascau; Antonio; Valenzuela; Sarmiento.

Segundo Partido a 30 tantos

Sarmiento y Buendía Mayor contra Antonio y Ibarlucea.

A sacar Blancos del Cuadro 14 y medio y Azules del Cuadro 14 y medio.

A sacar 14 Segunda Quiniela a 6 tantos: Guillermo; Buendía Mayor; Fuquet; Gayarre; Uria Mayor; Ibarlucea.

Tercer Partido a 30 tantos.

Hermanos Uria contra Andrés y Guezala.

A sacar Blancos del Cuadro 14 y medio y Azules del Cuadro 14 y medio.

EL TEAM DE TULANE LE GANO AL DE GEORGIA CON SCORE DE 21x15

COLUMBUS, Ga., noviembre 1 AP La arrasadora ola verde de Tulane continuó su avance hacia el campeonato de la Conferencia del Sur ganando un encarnizado combate a Georgia University por 21 a 15. Los Verdes en dos ocasiones se sobrepusieron a la delantera que sus contrarios les llevaban, asumiéndola después de haber los «Terribles Sofomoros» de Georgia adquirido la ventaja.

Hay quien opina que Kid Chocolate debe ir al ring sólo con ases

Ned Brown, del "New York World", publica hoy una carta sobre ese asunto

NUEVA YORK, noviembre 1, (AP.)—Ned Brown, escritor de boxeo del "New York World", en su columna, mañana, publicará una carta recibida de un fanático de San Luis, que no está de acuerdo con Luis Felipe Gutiérrez sobre los bouts en clubs pequeños y a continuación manifestará lo que piensa del asunto.

Brown hace poco elogió a Gutiérrez por organizar peleas para los chicos de su establo, especialmente Kid Chocolate en los clubs secundarios de Nueva York, no sólo como medio de adquirir prestigio para los muchachos, sino para ayudar a los clubs pecuniariamente.

Brown recibió hoy una carta de un aficionado, que dice:

"No pueden pagar buenos contrarios para boxear con él (Chocolate) y sólo perdería prestigio en aprovecharse golpeando a pobres jovencitos indefensos". Este fanático opina que el Kid de la Habana únicamente debe estropear contrarios en las principales arenas.

Brown, empero, no piensa lo mismo, y continúa ensalzando el método de Gutiérrez y de Kid Chocolate, haciendo al mismo tiempo circular el aviso de que los buenos trompeadores a menudo se descubren improvisadamente en esos programas de clubs sin importancia. Insinúa que un buen boxeador como Chocolate tiene que andarse con mucho cuidado cuando pelee con un enemigo más o menos desconocido y a veces hasta con uno conocido en esos clubs, porque hay ocasiones en que el favorito es el que lo pasa peor.

En cuanto a Johnny Erickson, de Harlem, que será el contrario del Kid en Olympia A. C. el 9 de este mes, Brown dice que quizás dé mucho trabajo a Chocolate o acaso se apague como una vela al soplo del viento. Es difícil pronosticar con seguridad lo que pasará.

Bushy Graham entabló

LOUISVILLE, Noviembre 1. AP.—Bushy Graham, de Utica, N. Y., y Cecil Payne peso pluma de Louisville, hicieron tablas a juicio de los periodistas presentes después de diez rounds en un bout sin decisión siendo Jack Dempsey el tercero en el ring.

Un triunfo de Saguero

TAMPA, Noviembre 1.—Relámpago Sagüero, de 140 libras, de Camagüey, Cuba, ganó una decisión sobre Boots Antley de 135 libras, de Jacksonville, en el bout estelar a diez rounds venciendo en ocho y siendo uno tablas.

BASE BALL EN AGUACATE

AGUACATE, Novbre. 1º — DIARIO, Habana. — Me comunica el manager del Club Deportivo Rosario, señor Lorenzo Fernández, que tienen concertado un desafío de Base Ball para el día 3, entre la novena "Teco" de la Capital, y el Deportivo de ésta como inauguración de la temporada Invernal. Existe tanto entusiasmo que se han agotado las localidades

Fernández Hoyos,
Corresponsal.

COMPETENCIA INICIAL A LIBERTAD A SCHALK Y NIEHOFF DEL NEW YORK

NUEVA YORK, noviembre 1 (AP) Bert Niehoff y Ray Schalk que actuaron de coaches por los Gigantes durante 1929 fueron licenciados incondicionalmente, anunciando el club que «se les concedía su absoluta libertad a fin de ayudarlos en avanzar en el juego", pero absteniéndose de revelar los puestos a que aspiraban. Ambos se incorporaron a los Gigantes la primavera pasada.

Empatados terminaron Elefantes y Panteras en la justa de Volley

El team de Digón terminó de una manera estupenda, ganando cinco de seis

Sensacionalmente empataron los muchachos de Digón, las 'Panteras", el segundo Campeonato Anual de Volley Ball en la Y. M. C. A. En los últimos seis juegos ganaron cinco y con esta estupenda racha empataron una justa que ya tenían por ganada los Elefantes que manichea el paquidérmico Gustavo Kates. Este buen volley-bollista salió ayer del floor hablando «jitanjáforamente» y lo primero que tuvo que hacer fué darle contraorden al platero para que suspendiera el grabado que había encargado en la Copa.

El team de los Elefantes llevaba una ventaja de cuatro puntos y faltaban seis juegos por jugar, pero en el volley ball, como en todos los deportes donde interviene el balón, no hay nada ganado hasta el final. Las Panteras demostraron un gran espíritu de combatividad empatando cuando ya parecía inminente la derrota. Pero con una táctica distinta a la que venían empleando, ganaron cinco de los seis juegos finales y han empatado sensacionalmente, como decimos antes, para tormento de Kates, Lendian, Herrero, Charles, Bratzel, Gregory, Suárez, Chemidlin, Iraizoz, Hamers y Harper.

El team de las Panteras estaba metido en el hoyo. A pesar de sus tres triunfos del miércoles, necesitaban ganar dos juegos de los tres finales para empatar. Y agréguese a esto que los Elefantes ganaron el primer juego de ayer. Es decir, que con esa victoria habían asegurado el empate y con otro, ya eran Campeones. El espíritu de los «chicos" de Digó (algunos de los cuales son ya abuelos), no perdieron el almidón a pesar de tener todos los chances en contra y después de ganar el segundo juego 15x13 vencieron también en el final a pesar de la ventaja inicial de dos puntos seguidos que dió Peter con dos fallos seguidos en la net. Como héroe de los dos triunfos de ayer hay que reconocer al Capitán Digón, quien dejó a un lado el juego de rasas para dedicarse a bombear la pelota, pero con picardía y colocación. Al pobre Lendián lo revolcó dos veces en el 'floor" tirándole dejadas.

La claque, bien pagada por Mr. Stowers que reapareció cumplió su papel a las mil maravillas.

LA ARMADA DERROTADA

LIMA, Nov. 1. AP.— Los Cadetes del Ejército derrotaron a los de la Armada en su partido anual de balompié por 4 goals a 2.

El tupé de J. Dempsey

Dice ahora que los boxeadores cobran fuertes sumas por subir al ring

CHICAGO, Nov. 1 (AP).—Jack Dempsey, cuyas dos aventuras como promotor de boxeo no resultaron en aumento alguno para sus cuentas corrientes con los bancos, manifestó hoy que los boxeadores cobran demasiado, dejando al promotor a su suerte.

El ex-Campeón sugiere como remedio el formar un acuerdo con Paddy Harmon, presidente de la Chicago Stadium Corporation, para impedir que pujen uno contra otro el precio de los pugilistas al tratar de obtener sus servicios.

"No vale la pena perder dinero pujando uno contra otro—declaró Dempsey. Lo malo en estos negocios es el tener que pagar demasiado a los boxeadores. Harmon y yo debíamos llegar a un arreglo. Tal vez lo hagamos".

Vigésima Primera Partida Por el Campeonato Mundial de Ajedrez

Bogolgubow Está Vencido

AMSTERDAM, nov 1. (AP).—Al debutar en esta ciudad, donde se jugarán dos partidas en la Militie Seal Singel, el doctor Alexandre Alekhine de París y E. D. Bogoljubow de Triberg, contendientes en el match por el campeonato de ajedrez del mundo, comenzaron hoy su 21er juego, llevando aquél las Blancas. A las 42 jugadas selló el campeón con tres peones de ventaja considerado como seguro ganador cuando se reanude el juego mañana.

Como hasta ahora en el match el Doctor Alekhine avanzó su peón de la Dama dos casillas en su primer movimiento, mientras su adversaria no lo hizo así hasta el sexto. Tres jugadas después, las Blancas enrocaron largo y las Negras las imitaron pero del lado del Rey, donde quedaba abierta la hilera del Caballo mediante un cambio. Con P4A en su 19a el campeón inició un avance que resultó en establecer un fuerte peón pasado en la sexta fila. Además, en la 21a capturó un peón. No hubo momento en que el retador pudiera hacer una contrademostración. La merodeadora Dama del Dr. Alekhine tomó un segundo peón en su 33a jugada y otro más en la 39a y durante todo esto las Negras se vieron obligadas a permanecer en la defensiva.

La anotación actual es Dr. Alekhine, 9; Bogoljubow, 5. Tablas, 6; aplazadas, 1.

He aquí la 21a partida de hoy hasta el 42a movimiento, jugada por jugada.

PEON DAMA

ALEKHINE — Blancas	BOGOLJUBOW — Negras
1—P4D	CR3A
2—P4AD	P3R
3—CD3A	A5C
También son buenas P3CD o P4A.	
4—D3C—	
Alternativas buenas: C3A o P3TD. Las alternativas desventajosas para el blanco serían: P3CR o A5C o P3R (G&W).	
4—	P4A
5—PxP	AxP
6—C3A	P4D
El enroque era la jugada indicada para sostener la igualdad.	
7—PxP	PxP
8—A5C	A3R
9—AxC	PxA
Evidentemente que la posición del campeón es muy superior e inexplicable que un técnico como Bogoljubow pierda teóriamente el juego en la apertura.	
10—OOO	C2D
11—C4D	OO
12—P3R	T1A
13—R1C	C4R
14—CxA	PxC
15—A2R—	
No sirve CxP a causa de PxC y si TxP entonces D3C.	
15—	R1T
16—P4A	C3A
17—P5A	AxP
18—PxP	P5D
19—C5D	D1R
20—CxA	PxC
21—DxPR	C4R
22—D3TR	T3A
23—A5C	D3C. ch
24—R1T	T2AD
25—A7D	T1D
La superioridad tan enorme de las blancas resta interés a la partida.	
26—TD1A	TxT. ch
27—TxT	D4C
28—T1D	C3A
29—P3T	D4R
30—D3AR	T1CD
31—D2A	C2R
32—T1R	D4CR
33—DxP	T1C
34—D4D	T3C
35—P3CR	D4TD
36—T1AR	R2C
37—T1A	D4R
38—D4CD	C4D
39—DxP	R3T
40—D3C	T1C
41—T5A	D8R. ch
42—R2T	C2R
43—Sellada.	

Desde luego que el objeto de continuar la partida es para descansar mañana, que seguramente el negro se rendirá en pocas jugadas.

Una partida muy pobre, indigna de figurar en un campeonato mundial.

COMPETENCI INICIAL A CAMPO TRAVIESA EN LA HISTORIA DE LA A. A. A.

NUEVA YORK, Nov. 1º — (AP) — La primer competencia internacional a campo traviesa en la historia de la A. A. A. A, se llevará a cabo esta temporada según se indicó hoy, al anunciarse que el Estado de Michigan espera enviar su fuerte team de Harriers al Este para competir con el campeonato universitario del Este que se correrá en Van Cartland Park de ésta el 25 de Noviembre.

El Estado de Michigan dirigido por el capitán Lauren P. Brown ha comenzado bien en su competencia con el Oeste Central, venciendo a Notre Dame por el tercer año consecutivo y espera dejar bien plantado el pabellón en su lucha con lo mejor que hay en el Este El año pasado Michigan State se inscribió provisionalmente en el citado campeonato, cancelando su inscripción a última hora. Este año se espera que cristalice la amenaza de ese team del Oeste Central, puesto que se han hecho arreglos definidos para el viaje.

Balompie en España

—Marín, del Athletic, anotó cuatro goals.
—El Real Unión venció a la Real Sociedad.
—Sevilla y Madrid jugaron un match amistoso.

MADRID, Nov. 1. (AP) El encuentro de futbol por el Campeonato regional celebrado hoy aquí entre los equipos del Athletic y el Unión Sporting resultó una victoria para el primero con score de cuatro goals a uno. En la primera parte dominó el Athletic, y ese dominio se convirtió en tres goals que anotó el delantero Marín. Antes de terminar el primer tiempo el Unión anotó el que resultó ser goal de la honrilla.

En la segunda mitad el Unión presionó fuertemente casi todo el tiempo, pero la suerte no estuvo de su lado y no pudieron mejorar su score. En cambio Marín, que monopolizó los tantos consiguió también el cuarto y último. Arbitró Melcón, imparcialmente.

SAN SEBASTIAN, nov. 1 (AP).—Los dos equipos reales se encontraron hoy aquí en el estadio de Gal el Unión de Irún y la Sociedad de San Sebastián. El juego comenzó a un tren fantástico, pero después ambos conjuntos desarrollaron un juego insulso, desabrido, y el ataque de los iruneses se distinguió... por lo malo, después de haber conseguido el goal inicial a los seis minutos de juego. Los donostiarras hicieron por empatar, sobre todo en la segunda parte, en la que mejoraron su ataque, pero sin poder abrir el marcador gracias a la defensa que entonces llevó al Irún. La Real Sociedad modificó sus líneas, a última hora, pero ni aún así consiguió el ansiado goal.

SEVILLA. nov. 1. (AP).—En el campo del Sevilla tuvo lugar hoy un partido amistoso entre el equipo propietario del Campo y el de los "merengues" del Real Madrid. Quedaron empatados a dos goals.

Dominaron los sevillanos en el primer tiempo, dando ocasión a que la defensa del Real Madrid se luciera con un trabajo colosal. A los 20 minutos Velasco, del Sevilla, rompió el hielo de la anotación, rematando un pase de Carreño, que valió el primer goal.

En el segundo tiempo dominaron los forasteros fuertemente, pero se advirtió poco chut. En un gran avance de los interiores, Rubio empató el juego. Sigue el dominio de los madrileños por lo que se suceden varios corners que no tienen consecuencias dignas de mención. También a los veinte minutos de esta parte, y en una indecisión del keeper del Sevilla, Rubio desempató el score, con otro goal.

A última hora se pusieron muy peligrosos los delanteros locales y casi finalizando el match, Velasco pasó a Roldán logrando éste empatar el partido a dos goals.

La línea de medios del Sevilla fracasó. El Madrid jugó bien y con especialidad Rubio.

Arbitró Medina, del Colegio de Arbitros de Andalucía, bien.

Geo Burns en libertad

Se supone que firme para jugar la primera base del Club Portland

FILADELFIA, Nov. 1. AP. George Burns veterano inicialista y jugador de utilidad que se incorporó ese año a los Campeones del Mundo a mediados de temporada ha sido licenciado incondicionalmente anunciándolo así el secretario Robert Schroeder en ausencia de Connie Mack.

Burns es un jugador de hace diez años y posee así el derecho de negociar con cualquier club de las Mayores o de las Menores.

Sus amigos opinan que acaso firme como primera base con el Portland de la Liga del Este puesto que Jim Keesey que jugó esa posición el año pasado con los Castores ha sido obtenido por los Atléticos en un trato realizado y se reunirá a dicho club la primavera próxima.

El team uruguayo fué derrotado por tres a cero por el paraguayo

Ha sido la primer sorpresa del Onceno Campeonato Suramericano de Futbol

BUENOS AIRES, Noviembre 1. (AP).—El primer partido del undécimo Campeonato Suramericano jugado hoy en la cancha del River Plate entre los equipos representativos de Uruguay, dos veces Campeón Mundial, y el de Paraguay, resultó una inesperada sorpresa al vencer los paraguayos tres goals a cero a los leaders de las dos últimas Olimpiadas.

En el equipo de la República Oriental alinearon siete de los jugadores que salieron llenos de gloria en el último certamen futbolístico de Amsterdam. Y los paraguayos suplieron la falta de técnica con el gran entusiasmo que desplegaron todos de pitazo a pitazo, pese a que se vieron forzados a jugar con diez hombres por una fractura que se produjo en una pierna uno de sus medios.

Los uruguayos actuaron de una manera desconocida aquí. Sus forwards defeccionaron lamentablemente.

El primer tiempo terminó con el score de 1x0.

Johnny Risko listo a demostrar que es el futuro campeón heavy

Ha regresado a las filas de éstos dispuesto a estropear al que se presente

NUEVA YORK, noviembre 1 AP Johnny Risko el hombre de goma de Cleveland está de nuevo entre los pesos máximos, listo para estropear a cualquier aspirante a la corona que abdicó Gene Tunney.

El individuo que hizo eclipsarse a Jack Sharkey en el torneo de eliminación organizado por Tex Rickard hace dos años, ha firmado con Madison Square Garden para pelear con Paulino Uzcudun o con Tuffy Griffith en ésta el 27 de diciembre escogiéndose su contrario después que la mencionada pareja se encuentre en Chicago el 29 de noviembre.

Risko vuelve a figurar en el panorama justo cuando parecía que había desaparecido de las filas de los de primer rango debido a su derrota a manos de Max Schmeling. Johnny no obstante tumbó a Jimmy Maloney, el comerciante en el estado de Boston en su más reciente bout.

El Garden también ha anunciado que Vince Dundee, hermano del ex-campeón de peso welter, Joe Dundee de Baltimore peleará con Nick Testo de Troy, N. Y. en el semifinal a diez rounds del programa del 22 de novimebre. René De Vos, peso mediano belga, aspirante al título boxea con Harry Ebbetts, el rubio que ha sido la sensación de Nueva York en el estelar.

Hoy Habrá Función por la Tarde y por la Noche en el Frontón Habana-Madrid

Se han combinados dos magníficos programas.—En el partido estelar de por la tarde, ujgarán los Hermanos Uria contra Andrés y Guezala.—Llegaron las raquetistas.—Pronto practicarán

Dos grandes funciones se ofrecerán a los fanáticos en el día de hoy en el frontón Habana Madrid. Y en ambas, para suerte de los aficionados, la empresa tirará la casa por la ventana, presentando seis partidos fenomenales, que resultarán reñidos desde que se inicien hasta el final.

En el programa diurno, ofrecido por la empresa gracias al entusiasmo demostrado por los fans en distintos ensayos que se han hecho, se ha combinado un partido estelar de mucho movimiento, y por este motivo es de esperarse que el choque resulte del agrado de todos. Los Hermanos Uria, que últimamente han demostrado encontrarse en la mejor forma, harán frente a Andrés y Guezala, que forman generalmente una combinación brillantísima. Los dos se encuentran en magnífica racha y puede darse por seguro de que si son vencidos, no caerán antes de ofrecer a sus rivales un choque fenomenal.

En los otros números del programa figurarán los hermanos Vallejo contra los hermanos Montes, que hacen su debut en la cancha, y en el partido intermedio competirán Sarmiento y Buendía Mayor contra Antonio e Ibarlucea.

El programa combinado para por la noche es también de Liga Grande. En el primer partido competirán Guillermo y José Luis contra Pascau y Esquivel Menor, en el intermedio se ofrecerá un choque muy equilibrado y el "fenomenal" estará a cargo de Epifanio y Salazar contra Esquivel Mayor y Labat Mayor, que juegan con mucho amor propio y entusiasmo cada vez que salen al asfalto.

Las quinielas serán también de gran interés, por eso esperamos un lleno completo en este sábado del pueblo.

El programa ofrecido anoche fué mejor de lo que todos esperábamos, y los que gustamos de choques interesantes, tuvimos la oportunidad de saborear dos muy buenos que pusieron en verdadero movimiento a todos los aficionados.

El primer partido fué relativamente fácil para Antonio y Arredondo, que dejaron en 19 a Sarmiento y Furquet, pero en el segundo fué muy peloteado, y aunque el tanteador marcó al final una anotación de 30 por 19 a favor de Guisasola y Buendía Mayor, puede asegurarse que el choque fué más reñido en la cancha que lo que luce por score final. Cierto que Rafael no jugó como otras veces, pero es evidente que el muchacho estuvo fatal en algunas jugadas, las que de haber cristalizado hubiesen cambiado bastante la faz del encuentro.

La primera quiniela fué para Ibarlucea, que pagó muy bien en los combinados, y la segunda para el cienfueguero Rafael, que se cubrió de gloria proporcionando 38 "toles" a los que tuvieron la dicha de jugarle en combinación con Labat Mayor.

El partido estelar estuvo salpicado de muy interesantes igualadas, y al final correspondió a Andrés y Guezala, la misma parejita que lucha hoy en el estelar de la matinée, la cual dejó en 25 tantos a Labat Menor y Salazar.

Tal como hubimos de anunciar ayer llegaron las muchachas que han de figurar en la próxima temporada invernal, y todas parecieron muy interesadas en conocer el comienzo de la season. Esta fecha se dará a conocer próximamente. La empresa tiene interés primero en conceder algunos días de prácticas a las chicas para que se amolden al frontón.

INTERINO.

M.E.C.D. 2016

"JUVENTUD" Y "FORTUNA" MAÑANA EN EL "CAMPO POLAR"

Muy Importantes Encuentros de Foot Ball se Efectuarán Esta Tarde en los Estados Unidos

Cornell y Columbia jugarán en Ithaca.—Notre Dame irá hasta el Sur para enfrentarse con Georgia Tech.—Chicago se verá con Princeton.—El Army tiene una palomita.—Yale y Dartmouth en el choque más sensacional del día

Importantísimos juegos de foot ball están señalados para esta tarde entre los equipos de las Universidades americanas, y puede asegurarse que después de celebrados estos games, ya podrán indicarse los elevens que más chance tienen de cargar con la championablidad futbolística de las distintas secciones.

Entre los juegos de mayor importancia que se encuentran señalados, tenemos el choque de Notre Dame y Georgia Tech, que promete resultar interesantísimo, pese a que Georgia no tiene este año un equipo tan fuerte como el de 1928. Los equipos de Pittsburg y Ohio State iniciarán una serie de juegos en Pittsburg. Los Lions de Chicago, dirigidos por Alonso Stagg invadirán el Este para jugar con los Tigres de Princeton y los famosos Gators de la Florida, que este año están arrollando en el Sur, irán hasta Cambridge para enredarse con los Rojos de Harvard. Otra atracción de la semana es el juego Duke-Boston College, en el que los primeros tratarán de acabar con el invicto que sostienen los bostonianos.

Al permanecer inactivo el equipo de Fordham, y encontrarse Columbia de visita en Ithaca, donde jugará contra Cornell, los muchachos de Chick Meehan, representando a la Universidad de New York, ocuparán toda la atención de los fanáticos metropolitanos, jugando en Yankee Stadium contra el equipo de Georgetown. Este será un juego de gran emoción, y muchos esperan que los Violets se desquiten de la derrota de 7x0 que les propinaron los Heliotropos el año pasado. El juego de Columbia y Cornell promete también resultar de gran emoción, pese a que muchos creen que el éxito obtenido por Cornell sobre Princenton le coloca en magnífica posición de anexarse el game.

En los otros juegos anunciados, Dartmouth irá hasta el Bowl para enfrentarse con los azules de Yale Navy medirá sus fuerzas con el equipo de la Universidad de Pennsylvania, en Franklin Field y Penn State irá hasta Archbo'd Stadium para jugar con Syracuse.

Un bonito choque será el que ofrecerán las Universidades de Brown y Holy Cross en el campo de la última y otro de gran interés será el de Lafayete y Washington and Lee.

El juego de Pittsburg vs. Ohio State, aunque a simple vista parece un choque de dos equipos vecinos, se considera por los expertos como uno de los encuentros inter-seccionales de la semana. Ohio State pertenece al Big Ten Conference y Pittsburg milita en el grupo del Este, siendo uno de los que sejor conjunto han presentado este año.

Los principales juegos de foot-ball para esta tarde son:

En el Este.

New York contra Georgetown, en Yankee Stadium; Arm contra So Dakota, en West Point; Boston Collega contra Duke, en Boston; Colgate contra Hampy Syden, en Halmiton; Cornell contra Columbia, en Ithaca; Delaware contra Swarthmore, en Newark; Dickinson contra Gettysburg, en Carlisle; Luquesne contra Geneva, en Pittsburg; Harvard contra Florida, en Cambridge; Haverford contra Johns Hopkins, en Haverford; Holy Cross contra Brown, en Worcester; Lehig contra Muhienberg, en Bethlehem; Loyola contra St. John's (B'n.) en Baltimore; Pennsylvania contra Navy, en Philadelphia; Pittsburg contra Ohio State, en Pittsburg. Princeton contra Chicago, en Princeton; Providence contra Middiebury, en Providence; Rochester contra Spring field, en Rochester; Rutgers contra Ursinus, en New Bruns'k; Syracuse contra Penn State, en Syracuse; Temple contra Bucknell, en Philadelphia; Tuttis contra Boston II, en Medford; Villanova contra Ogletorpe, en Vilanova; Wash'n-Jeff., contra ;Lafayette, en Wash. Pa.; Wesleyan contra Trnity, en Middletown; Williams contra Union, en Williamst'n; Yale contra Dartmouth, en New Haven.

En el Sur

Georgia contra Tulane, en Columbus; Georgia Truch contra Notro Dame, en Atlanta; Kentucky contra Klemson, en Lexington; Louisiana contra Arkansas, en Shreveport; Loyola contra Haskell, en N. Orleans; Mississippi contra Sewanee, en Oxford; N. Carolina contra N. Caro State, en Chapel Hill; N. Cadolina Coll. contra Hapton, en Durham; Rio Grande Contra Findlay, en Rio Grande; Sou. Methodist. contra Texas, en Dallas; Tennesse contra Alabama Pol. en Knoxville.

MIDLLE WEST

Baldwin-Wal. contra Ohio North, en Berea; Bradley contra Lombard, en Peoria; Cedar Falls contra Des Moines, en Cedar Falls; Emporia contra Pittsburg, en Emporia; Dayton contra Transylvania, en Dayton; Denison contra Ohio Wesleyan, en Granville; De Paul contra Loyola, en Chicago; Detroit contra Marquette, en Detroit; Drake contra Creighton, en Des Moines; Eureka contra Ill. Wesleyan, en Eureka; Franklin contra Terre Haute, en Franklin; Grand Ropides contra Crane, en Grand Rap.; Hillsdale contra Detroit Tech., en Hillsdale; Macalastor contra Concordia, en St. Paul; Madison contra Yankion, en Madison; Marquette Tech. contra Mich. T. &, en Marquette; Mich. State contra Case, en E. Lansing; Minnesoto contra Indian. en Minneapolis; Missouri contra Kans. Aggies, en Columbus; Nebraska contra Kansas, en Lincoln; N. Dak Aggies contra Morningside, en Fargo; Northwestern contra Illinois, en Evanston; Oklahoma, contra Iowa State, en Norman; Okla. Aggies contra Tulsa, en Stilwatr; St. Louis contra Coe, en St. Louis; Sioux Falls contra Columbus, en Sioux Falls; Slip'ry Rock sontra Ind. Tech, en Slip'ry Rock; S. Dak Aggies contra N. Dakota, en Brookins; Springfield contra Dak. Wesleyan, en Springfield; Superior contra La Crosse, en Superior; Valparaiso contra De Kalb, en Valparaiso; Washburn contra Emporia Tech., en Topeka; Washington U. contra Carnegie Tech., en St. Louis; West. Reserve contra St. Xavier, en Cleveland; Wichita contra Haya, en Wichita; Wiscosin contra Purdue, en Madison; Wittenberg contra Cincinnati, en Springfield; Wooster cotra Uberlin, en Wooster.

FAR WEST

Calif. Aggies contra Loyola (L. A.), en Sacramento; Canyon contra Daniel Baker, en Canyon; Idaho Col contra Linfield, en Caldwell; Col. Pacific contra Nevada, en Stockton; Colorado contra Denver, en Boulder; Colo. Aggies contra Western State, en Ft. Collins; New Mexico contra Fingstaff, en Albuerque; New Mex. Mil. contra Clarendon, en Roswell; Oregon contra U. Cal. Sc. Br., en ugene; Ore. Aggies contra Wash. State, en Portland; Regis contra First Infantry, en Denver; San Diego contra Occidental, en San Diego; Santa Bárbara contra Whitier, en Santa Bárbara; Southen Calif. contra California, en Los Angeles; Stanford contra Cal. Tech., en Palo Alto; Utah contra Brigham Young, en Salt Lake C.

MILAGROS DEPORTIVOS

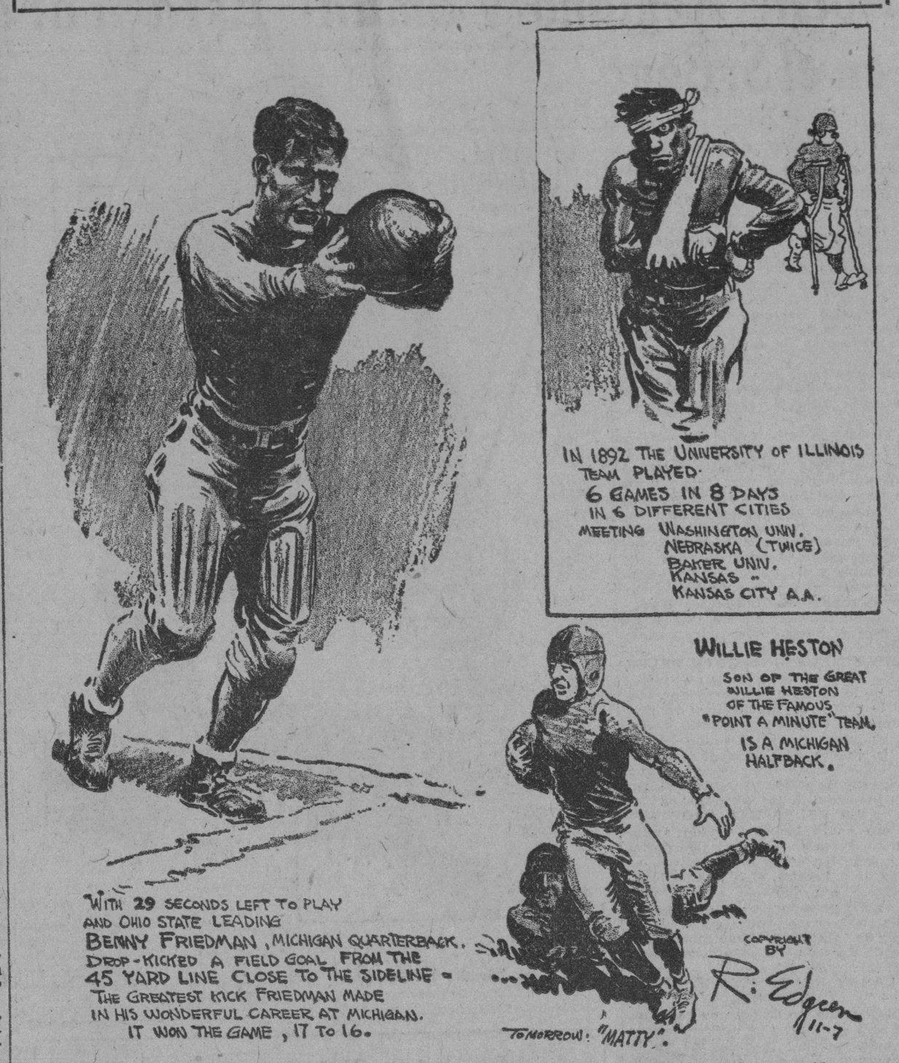

Según Bob Edgren, la hazaña registrada por el famoso futbolista Benny Friedman, hoy en vida convertido en jugador profesional, en un juego de Michigan y Ohio, debe aparecer en los libros de records como uno de los milagros deportivos más grandes del gridirón. Faltando tan solo 29 segundos para terminarse el encuentro y estando Ohio State delante en la anotación con score de 16x14, Benny pateó un field goal en drop kick desde la línea 45 de su equipo, completamente pegado a los sideslines, y proporcionó a su team los tres puntos que le faltaban para ganar el match con escore de 17 por 16. Ese ha sido el field goal más notable que se le recuerda a Friedman en su carrera como atleta de la Universidad de Michigan.

TOPICOS FUTBOLISTICOS

A CARGO DE PETER

Ayer al anochecer llegaron los dos nuevos futbolistas de La Coruña que vienen a reforzar al Fortuna.—También vino el alemán Enrique Luhn, que jugó en el Hispano y últimamente en el Real Iberia.—El estupendo programa balompédico el domingo en el "C. Polar"

Los de Segunda Categorìa Jugaràn en el Stadium de la Tropical

La llegada de dos nuevos futbolistas para el conjunto del Fortuna ha revolucionado el ambiente. Hay verdadero interés en quitarle el invicto al once de los asturianos en el presente torneo, y no por el hecho de darse ese gustazo, sino porque perdiendo el domingo la Juventud puede haber chance para tres o cuatro clubs.

Y es el team fortunista el que jugará el domingo en la tanda aristocrática con el team de la Juventud Asturiana. Puede, pues, imaginarse el lector, cómo serán los comentarios en las peñas futbolísticas.

Con los dos nuevos jugadores que le llegaron ayer al Fortuna podrá presentar un team de primerísimo cartello, que es por ésto por lo que se oye decir por todas partes que el domingo sufrirán su primera derrota los asturianos en el torneo por la Copa Conde López Muñoz.

El Fortuna podrá alinearse así:

Chaira, goalkeeper; Miró y Gisieno, defensa.

Ñico, Arturo y Ramonín, medios.

Aniceto, Pipa II, Blás, Kovais y Naya, delanteros.

De la línea de medios nos parece que Ñico o Ramonín hacen más que Weiss, en la actualidad, que no sirve más que para romper juego, y no siempre con los más legales procedimientos. Y en la línea de ataque hemos sacado a Katzer porque nos dicen que está muy bajo de forma, y además así parece estarlo, pero si es que lo consideran ya en juego, pudiera sustituírsele por Kovais o por Naya y no por Pipa II que se viene desenvolviendo con bastante acierto en el adelante fortunista.

La Juventud Asturiana se presentará casi en la misma forma que lo hacía antes de los célebres castigos; no se notará más que la ausencia de Amador, si es que se nota, que el criollo Manolo Rodríguez, que le sustituye, ha perdido ya el miedo escénico y demostrará todas sus buenas condiciones de arquero de puntería, como lo ha demostrado ante los fieros ataque de los delanteros de Juventud Asturiana, en las prácticas celebradas durante la semana en el "Campo Polar". Ayer nos hablaba Ferré Elías de este extremo, y en tono muy encomiásticos del muchacho, de quien nos dijo que advertía en él excepcionales condiciones. Además, el domingo será uno de sus 'floreros" Goyo, en vez del inquieto Cabal, que pasará a la línea de ataque, en donde se encuentra como el pez en el agua.

Será, pues, un match emocionante, pues si bien es verdad que los fortunistas se han reforzado bastante con esos dos nuevos elementos procedente de La Coruña, la Juventud podrá demostrar una vez más, que tiene moral en el presente torneo para ganarle a todos los equipos. Se anuncia para hoy sábado la llegada de Leiva, pero casi nos inclinamos a creer que no lo pondrán a jugar el domingo. En fin, todo pudiera suceder, ello depende en las condiciones que llegue el muchacho, que hay algunos que desembarcan por los muelles chutando cuantas cajetillas de cigarro vacías encuentran por el camino.

Si la Juventud Asturiana gana el partido del domingo será cosa de decir "Apaga y vámonos" pero si por el contrario prueba el amargo de la derrota, se puede formar una gran revolución de la cual no se sabe quien saldrá con la mejor parte. Si además de perder mañana la Juventud, gana después el Catalunya al Centro Gallego, la Copa que se está discutiendo iría para la vitrina del Centre Catalá.

Por otra parte, perdiendo los asturianos mañana y ganando los gallegos a los catalanes, pudiera registrarse un triple empate si también el Olimpia con una de sus actuaciones brillantes derrota al Iberia. De este triple empate disfrutarían Juventud, Centro Gallego y Olimpia. Pero si el match de Centro Gallego-Catalunya, termina con un empate, entonces el team de los alacranes se quedaría sin picar, pues los noys le quitarían ese derecho.

Puede advertirse fácilmente la gran revolución que se formará en el ambiente futbolístico si el team de los blanqui-negros puede meterle el hierro al once astur. Se cubrirían de gloria los fortunistas y hasta puede que salieran esa tarde sus jugadores en andas, pues es mucho el interés que se advierte por el resultado de ese partido, y son muchos, muchísimos los que desean la derrota del team leader.

Anoche estuvieron a visitarnos los dos nuevos jugadores del Fortuna Arturo González y Francisco Blas, quienes fueron introducidos por Aniceto, Miró y Nicolás Blanco. Los dos equipiers visitan por primera vez la Habana y vieren deseosos de pasarse entre nosotros una gran temporada. Jugaron su último partido en España el día 13, jugando el uno contra el otro, pues ese día jugó el Deportivo contra el Endem y ganó el Deportivo por dos a cero.

En el mismo barco en que vinieron Arturo y Blas regresó a la Habana el alemán Enrique Luhn, el defensa que perteneció al Hispano y que últimamente jugó en el Real Iberia.

A los tres les deseamos muchos éxitos y a los dos primeros le agradecemos además la visita que nos hicieron.

Blas y Arturo parecen dos buenos muchachos, y el más chico de ellos tiene más factura de futbolista que el mayor.

Nos hablaron del futbol gallego contestando a preguntas nuestras, atribuyendo la mala forma del Deportivo a la baja de Isidro, quien, nos dijeron, aunque juega con mucho amor propio, no puede hacer lo que antes.

El caso de Valentín Alvarez está ya aclarado. Ahora resulta que no hubo tal permiso especial. Y por tanto el Hispano ha sido multado por jugar con un equipier "no elegible". Aclarado el asunto y castigado el Hispano, creemos que se están haciendo las gestiones para que por esta vez se le dé el permiso a Valentín para jugar en New York. Son estos al menos, los deseos de Mr. Campbell.

Los muchachos del Deportivo C. Gallego celebraron junta. Y nos han dicho extraoficialmente, que conste, que en dicha reunión se hizo una colecta entre los miembros más entusiastas para traer a la Habana al jugador isleño Cárdenas, que jugó de centro medio en el Vigo.

Si lector, dijerdes, ser comento...

EN EL STADIUM TROPICAL

El Comité Provincial, ha organizado el siguiente programa:

A la 1.30, Victoria y Vigo.

A las 2.45, Paula y P. Fernández.

Y como final: Luyanó y Deportivo Luyanó.

Eentrada para caballeros 30 centavos. Para las damas, gratis.

Emocionante se espera que sea el match de foot-ball entre dos equipos de segunda categoría, como son el "Deportivo Centro Valenciono" y el "Gilines F. C.".

Este partido se celebrará el próximo domingo día 3, en el vecino pueblo de Gilines.

Tienen mucho entusiasmo ambos equipos por lograr el triunfo, que sea cual fuere el vencedor será una demostración de la calidad y conjunto de buenos jugadores.

Nos comunican los del "Deportivo Centro Valenciano" que se ha de discutir una hermosa Copa entre ellos y otro equipo de renombre en esta Capital.

Ha de efectuarse el partido éste en un Campo cerrado, tal vez en uno de los magníficos stadiums de La Tropical o La Polar.

La afición habanera tendrá ocasión de apreciar el valor de los buenos jugadores del Deportivo Centro Valenciano, que muy pronto han de sentarse su nombre en una federación para tomar parte en eliminación de Campeonato.

NUEVA DIRECTIVA DEL LUYANO FOOT BALL CLUB

Esta sociedad reunida en junta general de elecciones el pasado día 26 designó por aclamación la siguiente Junta Directiva:

Presidente: señor Luciano Larrañaga y García.

Vicepresidente: señor José García.

Tesorero: señor Francisco Ribas Calderón.

Vicetesorero: señor José Fernández.

Secretario: señor L. G. González.

Vicesecretario: señor Manuel Alvarez.

Vocal nato: señor Luciano Larrañaga e Iglesias.

Vocales: señores Faustino García; Francisco Vaquero; Juan Manuel Herráez; Aurelio Alonso; Florentino García; Andrés Yáñez; Gabriel Becerra; Julio Cid; Carlos Pacios y Ramón Ferreiro.

Luyanó Foot Ball Club.—Luciano Larrañaga, Presidente.

El Hershey Visitará a Cárdenas

El próximo domingo día 3 del corriente, a primeras horas de la mañana, embarcarán para Cárdenas la bella ciudad de los congréjos, los players que componen el fuerte trabuco "Hershey Sport Club" donde celebrarán un reñido encuentro de base ball con la formidable novena Estrellas de aquella localidad.

Existe inusitado entusiasmo entre los fanáticos hersheanos por presenciar esta ruda batalla, la sangre no llegará a la hermosa playa del Varadero, pero los lamentos se oirán, en los grounds de Borgihe Park. La ambulancia está preparada.

Los azucareros van al terreno confiados en el cuarteto de pitchers verdaderas estrellas del box: R. Scott, bien conocido de los amantes del emperador de los sports; R. Mérida, conocido por el Monarca del Box; J. Román, hermano del bambino, y por último, L. Hernández, él maravilloso flaco, que el pasado domingo dejó en blanco a los famosos príncipes de la Víbora Tennis Club; este muchacho quiere repetir la hazaña.

Con esto no quiere decir que las Estrellas de Cárdenas tengan que perder de cualquier forma, por el contrario nosotros entendemos que las huestes que defienden los colores del Club Cárdenas, es un formidable conjunto, pero ellos creen encontrar lana y probablemente salgan trasquilados.

Hay que tener en cuenta la terrible batería de los bambinos azucareros: M. Román, A. Mirabal y Alvarez.

Esperaremos el duelo a muerte.

Un match de Boxeo para Dativo Fuentes

El bout tendrá lugar en el pueblo de San Felipe

Para el próximo domingo, día 10, Dativo Fuentes, el famoso ex-pugilista amateur, tiene anunciada una interesante pelea de boxeo en el pueblo de San Felipe. El match tendrá lugar en la finca del Alcalde de dicho pueblo y constará de diez rounds.

Dativo subirá al ring con 130 libras de peso y su rival, que será la Pantera de San Felipe, lo hará con 137 libras.

Un Solo Juego de Base Ball Amateurs Está Anunciado Para Hoy

Los Detallistas medirán sus fuerzas con los Policías, en el Stadium.—Mañana habrá doble game en el Stadium, y uno sencillo en el Vedado.—No se jugará basket en el Ferroviario.—Los Pulgarcitos cambiaron su home par el V. T. C.—Notas

Un solo encuentro de base ball amateur se efectuará esta tarde. La Liga se reunió ayer tarde y solo conoció el problema económico del campeonato, por cuya razón el orden de juegos marcado en la última reunión quedó firme.

Nosotros esperábamos que algunos de los teams se retirasen del campeonato. El Ferroviario y el Fortuna, por ejemplo, pero parece que esas entidades prefieren mejor perder dinero que pedir su retirada y por ese motivo tendremos campeonato amateur hasta el 17 de Noviembre y la serie Teléfonos Universidad, que todo el mundo pide a gritos, tendrá que retardarse más de lo que debiera.

El encuentro señalado para hoy tendrá de contendientes a las novenas de la Policía y Dependientes y se efectuará en los terrenos del Stadium. Su comienzo está fijado para las tres de la tarde y se espera que resulte de algún interés.

Para mañana domingo la Liga tiene el siguiente programa: En el Stadium Caribe, comenzando a la una y media de la tarde, Loma Tennis y Fortuna, en el primer turno y Vedado y Ferroviario en el segundo y en el Vedado, comenzando a las tres. Caribes contra Detallistas.

Estos juegos representarán probablemente una pérdida de cuarenta o cincuenta pesos para cada club, pero las entidades parecen entusiasmadas y no deciden dar por terminado el campeonato. Más de tres clubs tienen puesto su vista sobre la copa ofrecida por el tercer lugar y aun el Ferroviario q. está en desventajosa posición con respecto a sus rivales, espera que todos los demás se retiren para apoderarse de ese trofeo. Y claro está, todo el mundo se queda esperando por que sea el que se retire y la Liga se ve forzada a continuar el campeonato.

BASKET BALL

Para los amantes del basket ball tenemos hoy noticias frescas e interesantes. En primer lugar, no tendrán que ir hasta los terrenos del Ferroviario para admirar los encuentros del campeonato. Los Pulgarcitos se han convencido de que su floor no está en disposición de resistir juegos por ahora, y han enviado una comunicación a la Federación cambiando para los terrenos del Vedado Tennis sus juegos como home club.

De este modo, el martes podrá ofrecerse un doble encuentro en vez de un juego sencillo y los aficionados no tendrán que apurarse mucho para llegar al floor. En el primer turno del programa del martes jugarán Pulgarcitos y Marqueses y en el segundo Maristas y Teléfonos.

El miércoles jugará entonceh la Y. M. C. A. con el Atlético en el primer turno y Caribes y Yatistas ocuparán el turno estelar.

LOS OFICIALES

Todavía no se ha resuelto definitivamente el problema de los oficiales que han de actuar en el campeonato, pero espera de un momento a otro que el duo Portel Vilá-Diaz acepte las proposiciones que le hará la Federación. Este asunto quedará resuelto hoy por la mañana y mañana estaremos en disposición de anunciar a ustedes, oficialmente, quienes serán el referee y el umpire que actuarán en la justa de los novicios.

LA JUNTA DE LA UNION

Ayer se reunió el Comité Ejecutivo de la Unión Atlética y despues de laboriosa sesión dió a la prensa, para su publicidad los siguientes acuerdos:

Empezar a contar los treinta dias señalados en el Art. 63, del Reglamento de esta Unión, a las siguientes solicitudes de inscripción: Rolando Vega González, Ramiro Tous, Humberto Diaz Argüelles por el Club Atlético de Cuba; Mario Vandama y Fernández, por el Habana Yacht Club; Benito Pérez Hernández, Juan Alemán y Sinó, Humberto Rubio García, por el Vedado Tennis Club, Erasmo Quintanal y Hernández, por la Asociación de Antiguos Alumnos de los Hermanos Maristas; Luis León Pla por la Universidad de la Habana, Ortelio Fomaris Jardines, Rodolfo Gutiérrez Reyes, Manuel Rodriguez Cabrera, Manuel Miguel Trias y Escobar, Benjamin Odio y Odio, Evelio de la Torre y Campos, Alberto Crespo y Escobar Eduardo Cruz Rivero, por la Universidad de la Habana.

Aceptar las solicitudes de admisión de los siguientes atletas despues de haber transcurrido los treinta dias reglamentarios: Miguel A. Diaz, Félix Infiesta y Rodriguez, Juan Manuel Tabares, Luciano Alvarez Vega, por el Club Atlético de Cuba, Enrique Fernández Cobos, por la Asociación Cristiana de Jóvenes; Pedro Rodriguez, por el Club Atlético de Cuba, Manuel Rojo Medina Vicente Llopiz Ballester, Arturo R. Montori y Pérez, Ricardo Siovén Carreño, Juan Restory y Sánchez, Raul Guraud Otero, Fernando Dávila y Arias Pascual Arce y Muñiz, por la Asociación de Antiguos Alumnos de los Hermanos Maristas; Luis Miguel y Fernández, Carlos González Gigato, Bernardo de la Rionda y Sentemerof, por el Club Atlético de Cuba; Francisco Garcia Tejedor, por el Club Atlético Policia Nacional.

Aceptar las altas de los siguientes señores, de conformidad con sus solicitudes por escrito: Belarmino Rey, Julio Fernández, M. F. de la Reguera, por la Asociación de Jóvenes Cristianos, Pedro Echezábal López, Justo Colinó, Fernando Alonso, Alfredo Nodarse por el Cuban Telephone Club; Ernesto J. Estevez y Navarro, Enrique Castellanos y Henrique por el Vedado Tennis Club; Carlos M. Villazón, Eduardo de las Casas, Joaquin F. Pellón, Armando Baldisa, Julio Núñez, J. Moya, por el Cuban Telephone Club.

Aceptar la baja de los siguientes atletas de acuerdo con sus solicitudes por escrito: José R. Pérez, por el Loma Tennih Club; José Luis Gual Rodriguez, por el Club Atlético Policia Nacional; Ramón Azcárate por el Vedado Tennis Club; Rogelio Caballero, por el Universidad de la Habana; Arturo Piqué, por el Club Atlético Policia Nacional.

Dejar sin efecto a solicitud por escrito de los interesados las inscripciones de los siguientes atletas: René Giraud, Román Lafourcade, Antonio Bouza Lorenzo por la Asociación de Dependientes, Manuel Suárez y Garcia por el Club Atlético de Cuba.

GALI.

Liga Nacional De Amateurs

Campeonato de 1929

ESTADO DE LOS CLUBS

	G.	P.	E.	Ave.
Universidad	21	3	0	875
Loma T. Club	14	10	1	583
Policía	13	11	1	542
Vedado T. Club	11	10	3	524
Dependientes	11	11	2	500
Fortuna S. Club	11	12	2	478
Ferroviario	7	16	1	304
Club A. de Cuba	6	21	1	222
	94	94	10	

NOTA.—Están incluídos los juegos declarados "forfeited" en contra del Atlético de Cuba, con motivo de la retirada de este Club.

BATTING INDIVIDUAL

	V.	O.	H.	H.	Ave.
M. Lara, L.	48	11	22	5	458
S. Macías, U.	78	21	34	15	436
C. García, P.	21	2	9	3	429
A. Arredondo, Fo.	85	15	34	6	400
B. Becker, D.	25	4	10	0	400
F. Mejer, V.	63	17	25	7	397
O. Reguera, Fo.	38	7	15	1	395
C. M. Fleites, V.	69	16	27	3	391
H. Toledo, L.	23	7	9	1	391
D. Rodríguez, Fe.	49	11	19	5	388
M. Tejeiro, Fe.	57	17	22	11	386
P. Montejo, Fo.	34	5	13	1	382
S. Cervantes, Fo.	42	9	16	1	381
F. Hernández, L.	50	12	19	0	380
G. Alfonso, V.	86	21	32	10	372
J. Mendizábal, U.	27	6	10	0	370
F. Blanco, L.	65	7	24	0	369
E. Cubillas, U.	36	9	13	1	361
G. Ballesteros, P.	39	5	14	4	359
A. Cintas, Fo.	56	19	20	2	357
L. Ruisánchez, U.	20	5	7	0	350
C. Hernández, P.	50	14	17	13	340
M. Morera, U.	83	27	28	8	337
P. Dorticós, U.	69	26	23	7	333
P. Alonso, D.	48	4	16	2	333
A. Paituví, D.	76	14	25	3	329
M. Ortega, L.	58	15	19	6	328
R. Seiglie, V.	68	23	22	11	324
M. Sotolongo, V.	31	8	10	2	323
O. Fernández, L.	22	2	7	0	318
J. A. Mejer, V.	42	9	13	1	310
M. Aguilera, L.	78	27	24	9	308
A. Rodríguez, Fe.	66	5	20	0	303

Hilario Fráguas,
Compilador Oficial.

Octubre 28 de 1929.

Campeonato de 1929 a 1930

ESTADO DEL CHAMPION

	G.	P.	Ave.
Cienfuegos	3	1	750
Santa Clara	2	1	667
Habana	1	2	333
Almendares	1	3	250
	7	7	

BATTING DE LOS CLUBS

	V.	C.	H.	Ave.
Habana	109	26	31	285
Cienfuegos	135	21	36	267
Santa Clara	94	14	25	266
Almendares	124	6	24	194

FIELDING DE LOS CLUBS

	O.	A.	E.	Ave.
Cienfuegos	104	49	3	981
Habana	81	42	4	969
Santa Clara	81	36	5	959
Almendares	102	48	7	953

RECORDS DE LOS PITCHERS

	G.	P.	Ave.
Palma, C.	1	0	1000
Gálvez, C.	1	0	1000
Bell, H.	1	0	1000
Bragaña, S C.	1	0	1000
Rossell, S C.	1	0	1000
Fabré, A.	1	0	1000
Streater, C.	1	0	1000
Luque, H.	0	1	000
Levis, H.	0	1	000
García, A.	0	1	000
Morera, C.	0	1	000
Eckelson, S C.	0	1	000
S. Ruiz, A.	0	2	000

BATTING INDIVIDUAL

	V.	C.	H.	Ave.
Morin, S C	1	0	1	1000
Williams, C	1	0	1	1000
Rojo, H.	2	1	1	500
J. Gutiérrez, H	2	0	1	500
Luque, H.	2	1	1	500
Oms, S C.	11	2	5	455
J. Pérez, C	14	4	6	429
Bejarano, H	14	4	6	429
Bragaña, S C.	7	2	3	429
Smith, H.	12	4	5	417
Palma, C.	5	2	2	400
Herrera, H.	11	1	4	364
Duncan, C.	11	3	4	364
Wilson, H.	14	3	5	357
Olivares, H.	14	3	5	357
Solís, S C.	9	1	3	333
Chacón, C.	15	1	5	333
Fernández, A.	6	0	2	333
Ramos, A.	10	0	3	300
Arango, C	14	1	4	286
J. Rodríguez, A	11	1	3	273
Cueto, S C.	11	2	3	273
W. Bell, H.	4	1	1	250
White, C.	12	2	3	250
Correa, S C.	12	2	3	250
Alfonso, A.	16	0	4	250
Sierra, C.	13	3	3	231
O. Rodríguez, A	13	2	3	231
Dunlap, A.	14	1	3	214
Ewing, S C	10	2	2	200
Alonso, S C.	10	2	2	200
Dihigo, A.	10	2	2	200
J. Bell, C.	16	3	3	188
C. López, A.	16	1	3	188
E. Gutiérrez, H	11	1	2	182
Suttles, S C.	11	0	2	182
Angulo, S C.	11	1	2	182
Lundy, A.	13	1	2	154
Fabré, A.	8	0	1	125
Wells, C.	16	5	2	125

Antonio CONEJO,
Compilador Oficial.

Team femenino de Basket desea jugar

Se trata del conjunto que representa al Dep. de Asturias

Estando en vísperas de iniciarse óficialmente la temporada de basket ball, nuestros principales equipos femeninos empiezan a dar señales de vida, habidos de entrar en acción lo más pronto posible. Hace días nos informaron que el Cuban Telephone estaba preparando ya su equipo y que el Vedado Tennis haría otro tanto muy pronto. Ahora nos llega la noticia de que el Deportivo de Asturias ha reunido un fuerte conjunto de basketbolistas femeninas y que está dispuesto a celebrar sus primeros matchs de exhibición.

Cualquier conjunto femenino que desee medir sus fuerzas con el del Asturias, puede llamar al teléfono U-7288 preguntando por M. Seoane. Hay que llamar después de las cinco de la tarde.

Andarin que regresa

Fué de la Habana a Santiago en 16 días

Se encuentra nuevamente en esta capital el joven andarin Alberto Dimas de León, que salió el 20 de Septiembre de la Habana y llegó a Santiago de Cuba el 6 de Octubre después de rendir una larga jornada a pie a través de la isla. Dimas dormía y almorzaba en los cuarteles, tiene firma de todos los alcaldes de los pueblos por donde pasó y está muy reconocido a los Jefes de los puestos militares.

BOTONES para camisa con la marca KREMENTZ han sido fieles servidores del hombre por generaciones. No se oxidan. Garantizados para toda la vida.

Krementz
JOYERÍA PARA CABALLEROS

GANGAS
EN CARROS DE USO

Peerles Turismo, 7 pasajeros.
Buick Turismo, 7 pasajeros.
Studebaker Turismo, 7 pasj.
Dodge Turismo, 5 pasajeros.
Buick Cupé.
Graham-Paige Sedan, con 6 ruedas de alambre.

Otros carros en excelentes condiciones a elegir.

Shackelford Motors Inc.

Dpto. de Carros de Uso.
Avenida de Italia Núm. 45.
Teléfono: A-9325.

La tapa del tubo Williams no puede perderse

Para el hombre elegante

La Crema de Afeitar Williams satisface las exigencias del hombre elegante—y con razón—porque su rica y abundante espuma, recargada de humedad ablanda la barba extraordinariamente, facilitando el corte de la navaja. Permite afeitarse perfectamente con la mayor comodidad.

Pero es más, la espuma pura y cremosa de Williams mejora el cutis, conservándolo suave y fresco, e imparte al rostro un aspecto animado que mejora notablemente el semblante.

Cuando vuelva a comprar crema de afeitar pida la de Williams.

Cupón para Muestra gratis.
Sr. Rodolfo Quintas, Manzana de Gómez 433, Habana.
Sírvase enviarme una muestra gratis de ...
Nombre ...
Calle ...
Ciudad ...

Crema de Afeitar Williams

Después de afeitarse—use el Aqua Velva de Williams; conserva el cutis en buenas condiciones todo el día.

2027

M.E.C.D. 2016

ANUNCIOS CLASIFICADOS DE ULTIMA HORA

ALQUILERES

HABANA

DESEA ALQUILAR SU CASA EN LA TEMPORADA INVERNAL?

Tenemos solicitudes de nuestros amigos y clientes de los Estados Unidos para que les facilitemos casas y apartamentos, amueblados y sin muebles, para la próxima temporada de invierno.

REPARTOS & ADMINISTRACIONES.

PRADO No. 102

E-2275 30 Octubre

SE ALQUILA LA CASA PERSEVERANCIA No. 56, bajos, compuesta de sala, dos cuartos, comedor y baño completo. Precio, $45. Informan: A-9897.
UH 6491C 1 nov 4

SE ALQUILA LA CASA JOVELLAR No. 35 B, tercer piso, amplia y fresca, compuesta de sala, saleta, cuatro cuartos, comedor al fondo y baño intercalado. Precio, $55. Informan, A-9897.
UH 6490C 1 nov 4

SE ALQUILA LA CASA LUCENA No. 4, compuesta de sala, saleta, dos cuartos y servicios. Tiene también un gran patio. Precio, $35. Informan, A-9897.
UH 6492C 1 nov 4

HABANA 109

Alquilo hermoso primer piso, 2 baños, con todos los servicios, 7 habitaciones. Inf. Telf. A-3390. Prado 119, B. UH 6356 1 8 9 nv

SE ALQUILA LA CASA ESCOBAR No. 13, bajos, compuesta de sala, saleta, cuatro cuartos, comedor y servicios. Precio, $50. Informes, F-2171 y A-9897.
UH 6478C 31 nov 3

SE ALQUILA LA CASA LAGUNAS No. 75, altos, compuesta de sala, saleta, dos cuartos, comedor al fondo y baño completo. Precio, $50. Informan, F-2171 y A-9897.
UH 6479C 31 nov 3

SE ALQUILA LA ESPACIOSA Y ventilada casa Morro No. 3A, altos y bajos, moderna, con un gran cuarto de baño, propia para familia numerosa o casa de huéspedes. Informan, A-9897.
UH 6480C 31 nv 3

SE ALQUILA EN JESUS PEREGRINO No. 50, dos departamentos en $22 cada uno, compuestos de dos cuartos con sus servicios. Informan, A-9897.
UH 6481C 31 nv 3

SE ALQUILA EN $50, EL SEGUNDO piso moderno, de Aguila 58, compuesto de sala, saleta, dos cuartos, comedor al fondo y baño intercalado. Informan, A-9897.
UH 6487C 31 nov 3

A DOS CUADRAS DE LA UNIVERSIDAD

Propia para un matrimonio se alquila la casa San Lázaro 331, segundo piso, letra B, entre Infanta y Basarrate, compuesta de sala, comedor, dos cuartos, baño intercalado, cocina, cuarto y servicio de criados, da a dos calles, precio $40. La llave en la letra A, informan I-7266.
UH 6238 31 nv 3

FRESQUISIMOS, POR TENER TAMBIÉN ventanas a Espada, se alquilan bajos y primer piso, de Habana 48, cuatro dormitorios y todo moderno. Pardo, Cuba 52, de 3 a 5. A-7625.
UH 6144 30 7 nov

SE ALQUILAN LAS SIGUIENTES casas: Gervasio No. 131, altos, entre Salud y Reina, lujosamente decorada, compuesta de sala, saleta, tres habitaciones, comedor al fondo, cocina, baño completo y cuarto y baño de criados, las llaves en los bajos. Calle 17 número 482-G, entre 10 y 12, compuesta de terraza, sala, saleta, tres habitaciones, baño intercalado, comedor, cocina de gas, cuarto y servicios de criados, las llaves en los bajos. Santa Rosa número 1 G, en el barrio del Pilar. Compuesta de 2 habitaciones, cocina, patio, baño y demás servicios, el encargado tiene las llaves. Informan en el Telf. F-5386 y también se alquilan dos garages en 17 números 480-482.
UH 6016 30 4 nov

SE ALQUILAN LUJOSOS ALTOS Compostela y Paula, todo decorados columnas escayola sala comedor hall tres cuartos baño completo cocina de gas y calentador. Informan: Bodega. Telf. M-4178.
UH-5880 29|3. Nov.

SE ALQUILAN: SAN RAFAEL NUMEROS 100 y 106, altos, entre Escobar y Gervasio, compuestos de sala; saleta; comedor corrido; 6 grandes habitaciones y servicios para criados. Inf. Telf. A-1882 Campanario 224. Las llaves en los bajos
UH 5735T 28—4 Nov.

SE ALQUILAN LOS BAJOS DE Carlos III y Montoro, muy claros y ventilados; 4 amplias habitaciones, dos baños completos intercalados, sala, hall, comedor, cocina, agua fría y caliente, pantry, cuarto, baño, servicios de criados y garage. Informan: U-2795. Pueden verse de 10 a 12 a.m. y de 2 a 5 p.m.
UH 5321 25—2 Nov.

CASA MODERNA 40 PESOS Infanta 18, Edificio Artiga, dos habitaciones, sala, comedor, cocina, magnífico baño, limpieza de escalera. Informes en la lechería
UH 6146 30 2 nov

SE ALQUILAN LOS ESPLENDIDOS bajos de Zulueta 38, entre Dragones y Teniente Rey. Capaz para regular familia. Informan: Prado 111 Teléfono A-1544.
UH 6047 30 3 nov

ALQUILO AGUILA 95, SEGUNDO, sala comedor, cuatro habitaciones intercaladas, cuarto de criado y servicios. La llave en el primero. Teléfonos: F-5292 A-6455.
6422 1 7 Nov.

EN $25.00 SE ALQUILAN LOS ALTOS de Puerta Cerrada y Alambique, con dos cuartos, sala, comedor, servicios sanitarios, agua bundante. Más informes: en el teléfono M-5717.
6420 1 4 Nov.

ALQUILO ROMAY 31, LADO MONTE, espléndidos ventilados bajos, cielo raso, moderna, gran capacidad. Puede verse de 12 a 3. Precio, 45 pesos.
6485 1 nov 3

ALQUILERES

HABANA

MONTE 194

Próxima a Cuatro Caminos. Se alquila esta fresca y moderna casa de dos plantas, juntas o separadas. Informan, Monte No. 5. M-9525.
6421 1 nov 8

ALQUILO SAN LAZARO 122, edificio nuevo, cómodo y fresco, con elevador, piso cinco cuartos; otro tres cuartos, sala, comedor y demás servicios. Rebajados de precio. Teléfono A-9564.
6500 1 nov 4

SE ALQUILAN LAS CASAS BERNAZA 18, segundo izquierda, con sala, saleta y tres hermosas habitaciones, en 50 pesos y Cárdenas 3 esquina a Corrales, con sala, saleta y 6 habitaciones, todas con balcón a la calle, en 85 pesos. Llaves e informes, Zulueta 36 G. Telf. A-9266.
6398 1 nov 11

SE ALQUILAN LOS MODERNOS Y ventilados bajos, Tenerife 8, con sala, saleta o comedor, cuatro cuartos, baño intercalado, cocina, cuarto criado, servicios y hermoso patio. Informes, A-4311.
6444 1 nov 3

SE ALQUILA UN PISO DE LA CAsa calle de Bernaza No. 31, entre Obrapía y Lamparilla, con sala, tres habitaciones. Informan en la misma.
6490 1 nov 4

EN $60.00 MENSUALES SE ALQUIlan los bajos de Animas 24. La llave en la bodega de la esquina de Consulado e informan por el F-5336.
6438 1 6 Nov.

SE ALQUILA LA CASA JOVELLAR No. 35 B, segundo piso, amplia y fresca, compuesta de sala, saleta, cuatro cuartos, comedor al fondo y baño intercalado. Precio, $55. Informan A-9897.
6489C 1 nov 4

SE ALQUILA EL PRIMER PISO ALto de la moderna casa Tenerife 8, con sala, saleta o comedor, cuatro cuartos, baño intercalado, cocina, cuarto criado, servicio y pasillo o balcón corrido interior. Informes: A-4311.
6446 1 nov 3

VEDADO

HERMOSOS ALTOS, MODERNOS, A la brisa, F No. 14, entre Calzada y 5a. Sala, gabinete, cinco cuartos, dos baños, comedor y demás comodidades. Informan F-1377, F-1076.
UH 6392 1 nv 7

ALTOS MODERNOS, SALA, COMEdor, seis cuartos y dos baños; cuartos y servicios criados en F núm. 14. Informan F-1377 y F-1076.
UH 6067 30 a nv.

ESPLENDIDOS ALTOS, EN LO más céntrico del Vedado, propios para numerosa familia o profesionales; 7 habitaciones, 3 baños y demás dependencias, todo amplio, moderno, con preciosos decorados. F-4779.
UH 6059 30 3 nov

SE ALQUILA EN N No. 222, esquina a Jovellar, un piso alto, compuesto de sala, saleta, dos cuartos, comedor al fondo y baño completo. Precio, $40. Informes: F-2171 y A-9897.
UH 6476C 31 nov 3

SE ALQUILA EN N No. 222, esquina a Jovellar, un piso alto, principal, compuesto de sala, saleta, dos cuartos, comedor al fondo y baño completo. Precio, $45. Informes, F-2171 y A-9897.
UH 6477C 31 nov 3

VEDADO, SE ALQUILAN ALTOS, sala, comedor, cuatro habitaciones y demás servicios, cuarto y servicio de criados, 19 No. 226, entre F y G.
UH 6229 31 nov 3

23 Y J, VEDADO: SITIO CONVEniente; cuarto como casita mampostería con portal, propio para matrimonio, electricidad pagado, $15 mes; tmbién cuarto $11. Teléfono FO-7158.
6408 1 4 Nov.

VEDADO, EN 23 ESQUINA A 16, SE alquilan altos modernos, compuestos de sala, saleta, baño intercalado, comedor al fondo, tres habitaciones y servicios para criados. Informan en la bodega.
6346 1 nov 9

EN $60.00 MENSUALES SE ALQUIlan los bonitos altos de A 273 entre 27 y 29. Tienen abundancia de agua. La llave en los bajos, e informan por el F-5336.
6437 1 6 Nov.

CALLE 23, ENTRE 12 Y 14, A LA brisa, altos modernos, terraza, sala, comedor, cuatro habitaciones, baño completo, cuarto y servicio de criados. Módico precio, todas las comunicaciones en la esquina. Llaves en 474, bajos. Informan F-5469.
6454 1 nov 9

H 93, ENTRE 9 Y 11, BONITO Y ESpacioso alto, terraza al frente y fondo, galería de cristales, hall, 4 habitaciones grandes, dos más pequeñas, saleta al fondo y servicio completo. Llave en los bajos. Informan F-2527.
6453 1 nov 9

CERRO

SE ALQUILA POR $50, HERMOSA planta baja, moderna, en la Calzada del Cerro No. 520, entre Piñera y Lombillo. Se compone de sala, saleta, tres amplias habitaciones con baño intercalado, comedor al fondo, cocina, cuarto de criados y servicios para los mismos, patio y traspatio.
6465 1 nov 6

SE ALQUILA EN $35, LA CASA DE Santa Catalina letra E, en el Cerro, compuesta de sala, saleta, tres cuartos, baño intercalado, servicio de criados y patio. Informan: Beneficencia Asturiana, Corrales No. 2, Telf. A-8202.
6411 1 nov 4

SE ALQUILA EN $30, LA CASA Piñera letra A, compuesta de sala, saleta, tres cuartos, baño y patio. Informan: Beneficencia Asturiana, Corrales No. 2, Telf. A-8202.
6410 1 nov 4

EN 40 PESOS SE ALQUILA EL BAjo de la calle de Prensa 34, entre S. Cristóbal y Pezuela, compuestos de portal, sala, saleta, 3 habitaciones, saleta al fondo, cocina de gas y carbón, patio y traspatio La llave en el alto. Su dueña, en Encarnación 35 entre San Benigno y Flores, Jesús del Monte. Tel. I-4457.
6455 1 nov 5

CERRO, SE ALQUILAN INFANTA esquina Santa Teresa, dos cómodas casas muy baratas, con sala, saleta y dos habitaciones. Informan, bodega, Ramil o Miguel Recarey.
6390 1 nov 7

EN LA ESQUINA DE TEJAS, POR Cerro, 523, se alquila la inmensa y preciosa casa de altos y bajos independientes, con todas las comodidades, apropiada para residir dos o tres familias en cada piso; también para establecimientos En el primer patio caben varias máquinas, puede verse a todas horas. Rodríguez, Consulado 44. Precio, 150 pesos cada piso.
6492-XX 1 nov 11

ALQUILERES

VIBORA

ALQUILO CASA LIBERTAD 42, ENtre Concejal Veiga y O'Farrill, casi nueva, portal, sala, tres habitaciones, comedor, baño intercalado completo, cocina y patio. Precio, $34.
6504 1 nov 5

CONCEPCION NUM. 30 LETRA B, esquina a San Lázaro, sala, comedor, dos habitaciones, baño, cocina, patio. Llave en la esquina, Bodega. Informes: I-1377.
6383 1 10 Nov.

SE ALQUILA UN CHALET, CALLE Luz Caballero número 80, media cuadra del Colegio Marista. Jardín, portal, sala, comedor, 6 cuartos, 2 baños, en 55 pesos. Informan, Vista Alegre número 80.
6449 1 nov 5

SE ALQUILA LA MODERNA CASIta Dolores 27, entre San Lázaro y San Anastasio, Víbora, con jardín, sala, comedor, cuarto, cocina, baño y patio. Informes, A-4311.
6445 1 nov 3

CHALET DE ESQUINA O'FARRILL y Estévez, al fondo del Colegio La Estrella. Cuatro habitaciones, hall central, baño intercalado jardín, portal, patio al fondo. F-5414.
6509 1 nov 3

SANTOS SUAREZ

CASITAS A $22 Y $20

Se alquilan espléndidas casitas compuestas de sala, comedorcito, dos habitaciones, baño completo y cocina, en Juan Delgado número 3 esquina a General Lee. Santos Suárez. Pasan por el frente los tranvías y los ómnibus.
6394 1 nov 4

CHALET EN $60.00

Se alquila una hermosa residencia, a todo lujo y con grandes comodidades, en Juan Delgado No. 3, esquina a General Lee, en Santos Suárez. Pasan por el frente los tranvías y los ómnibus.
6393 1 nov 4

LAWTON

ALQUILO MUY BARATAS CASITAS interiores, con luz, dos departamentos, cocina, baño y patio independiente. Milagros 124, entre Lawton y Armas, una cuadra del tranvía.
6503 1 nov 9

SE ALQUILA LA CASA SAN LAZAro 28 entre Concepción y San Francisco, Reparto Lawton. La llave en el número 30, e informan A-1469.
6396 1 5 Nov.

MARIANAO

SE ALQUILA LA CASA CAMPA No. 4, Marianao, compuesta de sala, comedor, cuatro cuartos y servicios. Precio, $25. Informan, A-9897.
UH 6486C 31 nov 3

SE ALQUILAN EN $30 CADA UNA, las casas sitas en Gutiérrez y Mendoza, Reparto Almendares, Marianao, a una cuadra de la Calzada de Columbia y dos del Colegio Candler, compuestas cada una, de sala, saleta, tres cuartos, comedor al fondo y espléndido baño intercalado, patio y entrada de criados.. Infor., A-9897.
UH 6483C 31 nov 3

LOCALES PARA COMERCIO

SE ALQUILA, PROPIA PARA BOdega o establecimiento, la esquina de Gutiérrez y Mendoza, Reparto Almendares, Marianao, a una cuadra del Colegio Candler. Precio, $35. Informan, A-9897.
UH 6482C 31 nov 3

SE ALQUILA, PROPIA PARA COmercio, el local Cuba 39, bajos, entre Obispo y O'Reilly. Informan, A-9897.
UH 6484C 31 nov 3

SE ALQUILA BUEN LOCAL PARA establecimiento, en M. Fernández de Castro número 2, antes Luyanó, casi esquina a Toyo. Informan en la ferretería La Primera de Toyo. F-3591.
UH 6263 31 nov 6

ALQUILO ESQUINA MODERNA EN San Isidro y Picota, para comercio o industria. La llave en la bodega e informan en la misma casa de 2 a 4 p.m.
UH 5892 29—2 Nov.

SE ALQUILA BONITO LOCAL, Aguacate número 50, casi esquina a O'Reilly, frente a La Metropolitana, Informes, teléfono F-3417. Llamar después de las 12.
UH 5367 25 oc 4 nv

CUBA No. 81 ESQ. A SOL

Los magníficos y modernos bajos de esta casa, han sido divididos en varios locales, con medidas a gusto del interesado; situación privilegiada frente a Obras Públicas y a la plazoleta de Santa Clara; propios para Comercio, Industria, Almacén o Depósito. Informes en los altos. Tel. A-4005.
6401 1|10 Nov

INDUSTRIA 115, ESQUINA SAN MIguel, local para puesto fruta, taller fotografía, $20; habitaciones, $10; $12, $18, balcón, Monte 397-A, departamentos tres piezas, cocina, $12, $15.
6405 1 nov 9

GRAN OPORTUNIDAD PARA COmercio, 12 metros de frente por 24 de fondo, se alquila la esquina de Virtudes 107 y Perseverancia, con contrato, para víveres, farmacia o cosa análoga. La llave en frente, tintorería. Precio y demás informes. Virtudes 2, altos, esquina a Zulueta.
6429 1 nov 9

SE ALQUILAN DOS ESPACIOSAS naves, propias para almacenes, depósitos establecimientos, en Bernaza 18, a 75 pesos cada una. Llaves e informes en Zulueta 36 G. Telf. A-9266.
6397 1 nov 11

CASAS DE APARTAMENTOS

CASAS APTOS. MODERNAS

De una y dos habitaciones, sala, comedor, cocina, magnífico baño, elevador, precio de situación, Neptuno 172, entre Escobar y Gervasio.
UH 6145 30 2 nov

SE ALQUILA PISO PRIMERO, EDIficio Ruisanchez, Angeles y Estrella. Teléfono A-2024.
6414 1 4 Nov.

EDIFICIO "LAS AVENIDAS", INFANTA Y CARLOS III

Se alquilan apartamentos de sala, comedor, uno y dos cuartos, cocina y servicios completos. Poco alquiler. Telf. U-6726.
6400 1 nov 8

Anuncios por Teléfono

AVISO IMPORTANTE

A partir de esta fecha, el DIARIO DE LA MARINA ha resuelto introducir las siguientes modificaciones en la tramitación de los Anuncios Clasificados por teléfono:

PRIMERO: sólo se aceptarán anuncios por teléfono hasta las cuatro de la tarde de día hábil.

SEGUNDO: sólo se aceptarán anuncios por teléfono de clientes y suscriptores que residan en La Habana, desde Infanta al Mar, y en el Vedado.

TERCERO: los clientes y anunciantes deberán satisfacer el importe de los anuncios en el mismo día de la orden, a cuyo efecto el DIARIO DE LA MARINA los pondrá al cobro a domicilio antes de las seis de la tarde.

CUARTO: todo anunciante por teléfono, abonará diez centavos de recargo sobre el valor del anuncio, por servicio de mensajeros.

Habana, Octubre 15-1929.

ALQUILERES

DEPARTAMENTOS

SE ALQUILAN DEPARTAMENTOS en San Lázaro No. 97, a $25 cada uno, con luz. Informan, F-2171 y A-9897.
UH 6485C 31 nov 6

EN CARDENAS 37, ALTOS, SE ALquila un apartamento con servicios independientes y agua abundante.
UH 6197 31 nv 3

DEPARTAMENTOS DESDE $13 HASta $23. En forma de casitas, independientes en pasaje y todas con vista a la calle. Rodríguez No. 124, a todas horas. Jesús del Monte. Véalas usted.
6391 1 al 9 nov

SOL 79: CASITA 5 CUARTOS, COCIna, patio, $35; departamento calle, $22; habitaciones, $7, $10, $15. Monte 397-A, casitas todo servicio, $18; departamentos, $10, $12, $15.
6406 1 nov 9

SAN LAZARO Nº 200 (entre Galiano y San Nicolás) alquilo departamento con luz, lavabos de agua corriente y baño completo. Precios $22.00; y una habitación $13 Informes: A-6189
5008 23—2 Oct.

HABITACIONES

MURALLA, 55, ALTOS, ENTRE HAbana y Compostela, alquilo dos espléndidas habitaciones juntas o separadas, otra con balcón a la calle, hay cocina, baño, luz, teléfono, casa tranquila, de moralidad. Precio de situación.
UH-5955 29|4. Nov.

PALACIO ABADIN, CUBA 86, CASI esquina Teniente Rey. Edificio moderno, tranquilo; habitaciones con lavabos, amuebladas, ropa cama, servicio criados, luz, teléfono, baño caliente; interiores desde $18; exteriores, desde $20. M-4726.
UH 5063 23 oc 2 nov

PARA HOMBRES SOLOS DE TRAbajo, alquilo en azotea, habitaciones para uno o dos hombres, Ganan 9 pesos. Otra, piso alto, gana 10 pesos. Salud 20, altos.
6478 1 nov 4

INDUSTRIA 115: HABITACIONES balcón, $10; $12 y $17; accesoria para puesto fruta $20. Monte 397-A, habitaciones, departamentos tres piezas, cocina, $12, $15.
6403 1 nov 9

SE ALQUILAN AMPLIAS Y FREScas habitaciones con buena comida y abundante. También se da comida a domicilio. Calle Porvenir esquina a Habana. Telf. M-8673.
6355 1 nov 2

SE ALQUILAN HABITACIONES EN Teniente Rey 104, frente a este DIARIO y cerca del Capitolio.
6479 1 nov 4

GALIANO 93, ALTOS, BANCO CAnadá. Regias habitaciones con comidas, $30 mensuales, personalmente; también tenemos departamento amplio, abundante agua caliente, luz permanente. Lo mejor de Galiano. Venga en seguida. Moralidad. M-1307.
6502 1 nov 5

SOL 79: HABITACIONES, $7, $10, $15. Departamentos, $18, $20; accesoria $15; casita cinco cuartos, $35. Cuba 46, departamentos $25; habitaciones, $12. Industria 115, habitaciones, $15.
6402 1 nov 9

MONTE 397-A, UNA CUADRA MERcado, habitaciones. Departamentos 3 piezas; cocina $10, 12, $15. Casitas con todo servicio, $18. Sol 79 casita 5 cuartos, cocina, pantry, $35.
6404 1 nov 9

CASAS DE HUESPEDES

HUESPEDES: OBRAPIA 99, HERMOsas habitaciones vista calle; baños calientes todas horas; buena comida; una persona, $35; matrimonios, $55 mensuales; buen servicio, mucho aseo.
6407 1 nov 16

LA COVADONGA

Casa Huéspedes. Los nuevos dueños ofrecen a las familias de moralidad y hombres solos, hermosas habitaciones con balcón a la calle e interiores; con lavabos de agua corriente y con comidas a precio de situación. Galiano 101, altos, Ferretería. A-6545.
6417 1 nov 5

SOLICITUD DE ALQUILER

DESEO ALQUILAR UNA CASA MOderna. Sala dos cuartos cocina baño intercalado moderno. Bajos o primer piso. Situada una o dos cuadras De Monte desde Zulueta hasta Belascoain. M-2585. A. Ramírez, Colón 21. De 1 a 3 p. m. sábado o domingo.
6344 1 3 Nov.

ARRENDAMIENTOS

SE ARIENDA UNA FINCA DE DOS y media caballerías con agua bundante propia para toda clase de cultivo. M-38404 de 1 a 2.
6425 1 5 Nov.

ARRIENDO FINQUITA PREPARAda par todo entre Lisa, Coronela y Biltmore. Informan: Tel. FO-2503.
6419 1 6 Nov.

SE SOLICITAN

AGENTES

AGENTES EN TODOS LOS PUEBLOS de la Isla, para algo nuevo, que pue de dejarle de $5 a $10 diarios según aptitudes: No atiendo más que por carta, enviando 10 centavos en sellos del Correo, envío detalles y material de propaganda. Informes señor Lobato, Romay número 10, Habana.
6387 El 4 Nov.

INSTITUTRICES

SOLICITO INSTITUTRIZ INGLESA o americana, muy fina e instruída, para atender en todo y dar clases a dos niñas; si no tiene buenas referencias, no se presente. Sueldo, $60. Llamen al FO-9026, de 10 a 12 a. m.
UH 6487 1 nv 5

SE SOLICITAN

SOCIOS

BUEN NEGOCIO

Para ampliar industria nueva, solicito persona disponga lo menos 300 pesos, al principio sólo 50 pesos, y ganará no menos de 80 pesos mensuales como lo verá prácticamente. Estévez 91, cualquier hora.
UH 6316 31 nov 2

SOCIO, SOLICITO CON $2,000 PARA negocio de cabaret, soy experto en el giro, poseo terreno ideal, magnífico lugar. Fabulosas ganancias, Exijo seriedad. FO-7974. Hernández, No trato charlatanes.
6448 1 nov 3

SASTRES Y CORTADORES

SE SOLICITA UN CORTADOR, ALmacenes Inclán. Amistad No. 62.
6249 31 3 nov

COCINEROS Y COCINERAS

SE SOLICITA PENINSULAR PARA cocinar y limpiar, para 3 de familia. Sueldo, $20. Telf. F-3423.
6460 1 nov 3

SOLICITO UNA BUENA COCINERA, española o austriaca, que duerma en la colocación, sepa cumplir su obligación y pueda dar referencias. Sueldo $25 y ropa limpia, Calle 15 No. 197, bajos, entre J y H. Vedado.
6456 1 nov 3

CRIADOS Y CRIADAS

SOLICITO CRIADA ESPAÑOLA, FIna, que sepa planchar y coser algo, con buenas referencias. $25 y uniformes. Vedado: calle 15 número 380, esquina a 2. Venga después de las 3.
UH 6508 1 nov 3

SOLICITO MUCHACHA DECENTE y formal para limpiar. Informan: F-1085.
S6493C 1 nov 3

SE OFRECEN

INSTITUTRICES

INSTITUTRICE FRANCAISE DESIre entrer dans une famille. Tres bonnes references. Telf. FO-1987.
6364 1 nov 4

CHAUFFEURS

SE DESEA COLOCAR UN BUEN chofer cubano, tiene buenas referencias de casas particulares, llame al teléfono F-6086.
UH 6505 1 nv 4

DESEA COLOCARSE UN CHOFER mecánico de color, sin necesidad de llevar la máquina, al taller. Llame donde trabaja. Teléfono FO-1141.
6413 1 4 Nov.

CHOFER ESPAÑOL, CON 8 AÑOS de práctica, experto en manejo y mecánica de cualquier máquina, se ofrece a casa particular. Se somete a cualquier prueba y tiene referencias. Informan. Telf. U-7067.
6464 1 nov 4

CHOFER MECANICO ESPAÑOL, DEsea colocarse en casa particular o del comercio, diez años de práctica en toda clase de máquinas, tiene inmejorables referencias de las mismas. No tiene pretensiones. Informan, A-4846.
6351 1 nov 4

CHOFER ESPAÑOL OFRECE SUS servicios a casa particular o comercio, joven, sin pretensiones, buenas referencias, cinco años de servicio. Más informes, llame al teléfono M-9578.
6486 1 nov 3

FREGADORES

DESEA COLOCARSE UN JOVEN ESpañol, para casa particular, de fregador de máquinas o garage, muy práctico y con referencias Informan Telf. M-1860.
6481 1 nov 3

JOVEN ESPAÑOL DESEA COLOCARse de fregador de máquinas o jardinero, tiene buenas referencias. Informan Telf. F-2333.
6236 31 nov 3

JOVEN ESPAÑOL DESEA COLOCARse en casa particular para fregar una o dos máquinas, también sabe algo de jardín, tiene referencias y es trabajador. Informan, teléfono A-7535.
6225 31 nov 3

JOVEN ESPAÑOL, DESEA COLOcarse en casa particular para fregador máquinas o jardinero, tiene referencias Teléfono M-3596.
6235 31 nov 3

JARDINEROS

DESEA COLOCARSE UN ASIATIco de jardinero o criado, también sabe limpiar máquina en casa particular. Informan U-6952.
6436 1 4 Nov.

SE OFRECE UN BUEN JARDINERO y hortelano, sabe cuidar animales fregar máquinas, no importa en el campo, serio, trabajador, buenas referencias. Telf FO-9347.
6435 1 nov 4

COSTURERAS

ESPAÑOLA DE MORALIDAD Y BIEN recomendada por familia distinguida, desea encontrar casa particular para trabajar de costurera o ama de llaves o para cuartos y coser. Informan. Telf. F-6235.
6343 1 nov 5

CAMAREROS

DESEA COLOCARSE JOVEN ESPAñol, de camarero, portero o segundo criado de comedor, tiene referencias e informes, teléfono X-2701.
6315 31 nov 2

MANEJADORAS

UNA JOVEN ESPAÑOLA DESEA COlocarse para manejadora. Tiene práctica en niños recién nacidos. Buenas referencias. Telf. A-1054.
6462 1 nov 3

SE OFRECEN

CRIADOS Y CRIADAS

SE DESEA COLOCAR UNA MUCHAcha para criada de mano o para todo el trabajo, si es un matrimonio solo; española. Jesús del Monte 346. Teléfono I-3765.
UH 6374 1 nv 4

DESEA COLOCARSE UNA JOVEN española, para criada de mano, o cuartos, o manejadora; sabe coser algo, es seria, sabe cumplir con su obligación, tiene buenas referencias. Informan, teléfono I-7251.
UH 6377 1 nov 4

SE DESEA COLOCAR JOVEN ESPAñol de criado, práctico en el servicio de mesa; tiene buena presencia, lo recomiendan las mejores familias del Vedado, para más informes, llame al Telf. F-4838.
UH 6483 1 nov 3

DESEA COLOCARSE UNA JOVEN española de criada de mano o manejadora. Tiene referencias de las casas donde ha trabajado. Teléfono X-2790.
UH 6248 31 nov 2

DESEA COLOCARSE UNA MUCHAcha española, de criada manos, cuartos o manejadora en casa moralidad, no le importa ir para los repartos. Tiene referencias. Telf. U-3057.
UH 6162 31 nov 2

DESEA COLOCARSE JOVEN ESPAñola, de criada de mano, cuartos o comedor; tiene buenas referencias, desea casa moralidad. Telf. A-9889.
UH 6266 31 nov 2

DESEA COLOCARSE UNA JOVEN española, para habitaciones o comedor, no se coloca menos de 20 ó 25 pesos, es muy formal, tiene buenas referencias. Telf. M-1858.
UH 6129 30 2 nv

SE DESEA COLOCAR UNA JOVEN española, para criada de mano o de cuarto, sabe coser un poco. Informan en Gloria y Antón Recio, altos de la bodega. Telf. M-4608.
6495 1 nov 4

SE OFRECE UNA JOVEN RECIEN llegada, para criada de mano o manejadora. Informan, Telf. I-1493.
6494 1 nov 4

DESEA COLOCARSE UNA JOVEN, para cuartos o manejadora Sabe algo cocinar. Bernaza 68. Teléfono M-5340.
6491 1 nov 4

SE OFRECE JOVEN ESPAÑOL DE buena presencia, para criado de comedor, sabe todo servicio fino y particularmente el de mesa y hacer cocteles. Tiene recomendaciones de las familias más conocidas del Vedado, para más llame teléfono A-5324.
6480 1 nov 3

DESEA COLOCARSE UN JOVEN ESpañol de criado de mano, sabe también de jardinero e injertar, con referencias. Informan. Tel M-1860.
6482 1 nov 3

SE DESEA COLOCAR UNA MUCHAcha española para los quehaceres de la casa. También entiende cocina. Informan en teléfono M-5761. O Inquisidor No. 36.
6381 1 nov 4

DESEA COLOCARSE UNA MUCHAcha española, de criada de mano o manejadora. No tiene pretensiones, tiene buenas referencias. F-3570.
6409 1 nov 3

SE DESEA COLOCAR UNA JOVEN española de criada de mano o de cuartos, sabe lavar ropa fina y cumplir con su obligación, tiene referencias. Telf F-6061.
6412 1 nov 4

SE DESEA COLOCAR JOVEN ESPAñola, para criada de cuartos o manejadora o ayudar a todos los quehaceres en casa de corta familia. Tiene referencias de casas que trabajó. Telf. M-5512.
6415 1 nov 3

SE OFRECE CRIADO DE COMEDOR, para casa de familia, tiene excelentes recomendaciones y muchos años de práctica. Llamen al F-6165.
6426 1 nov 3

SE DESEA COLOCAR UNA MUCHAcha de criada de mano o manejadora; desea buena familia X-3140.
6375 1 nov 4

DESEA COLOCARSE JOVEN ESPAñola, criada mano o zurcir, matrimonio solo, en La Sierra o Almendares. FO-2694.
6340 1 nov 4

DESEA COLOCARSE JOVEN ESPAñola, para criada de mano o cuartos o los quehaceres de un matrimonio solo. Tiene referencias. Fregunten por Antonia U-4669.
6451 1 nov 3

DESEA COLOCARSE JOVEN ESPAñola, para cuartos y repasar ropa; también sabe servicio fino para comedor, tiene buenas referencias. Telf. M-5119.
6157 31 nov 2

SE DESEA COLOCAR UNA JOVEN española, para criada de mano, entiende algo de cocina. Lleva tiempo en el país. Sabe cumplir con su obligación. Telf. U-6904.
6476 1 nov 4

SE DESEA COLOCAR UNA MUCHAcha española, de criada de mano o manejadora o para todos los quehaceres de un matrimonio. Tiene quien la recomiende. M-4102.
6439 1 nov 3

CRIADO JOVEN, ESPAÑOL, SE ofrece para casa particular, muy práctico, con buenas referencias. Teléfono M-5075.
6473 1 nov 4

COCINEROS Y COCINERAS

SE DESEA COLOCAR UNA COCINEra que entiende bien de cocina y repostería, y tiene referencias. Jesús del Monte 346. Teléfono I-3765.
UH 6373 1 nov 3

DESEA COLOCARSE UNA JOVEN española para cocinar y limpiar. Informan, A-5228. No duerme en la colocación.
UH 6388 1 nov 3

SE OFRECE COCINERO MADRILEño. Cocina francesa, criolla y española. Lleva 7 años en el país. Es repostero. Tiene buenas recomendaciones. Telf. A-2004, de 7 a 12 y 3 a 7.
UH 6193 31 nov 2

COCINERA Y REPOSTERA PENINsular, desea colocarse, sabe trabajar y tiene buenas referencias. Teléfono F-2312.
UH 6025 30 2 nov

DESEA COLOCARSE UNA ESPAÑOla, para cocinar y limpiar a un matrimonio sabe cumplir con su obligación y lleva tiempo en el país. Tiene referencias, no le importa salir fuera. Telf. M-6114.
UH 6026 30 2 nv

DESEA COLOCARSE UNA ESPAÑOla de cocinera, ayuda a la limpieza si es corta familia, y de moralidad; sabe trabajar. Informan, teléfono A-8855.
6488 1 nov 4

SE DESEAN COLOCAR DOS COCIneras de color, cocinan a la criolla. Informan, M-4415 y M-7716.
6484 1 nov 3

ESPAÑOLA DESEA COLOCARSE DE cocinera en casa de moralidad o de comercio, es limpia y cumplidora, lleva tiempo en el país, cocina a la criolla, no saca comida, no le importa hacer plaza, tiene referencias. Tel. U-6946.
6434 1 3 Nov.

COCINERO JOVEN, ESPAÑOL, SE ofrece para casa particular, sabe las tres cocinas. Práctico en repostería y pastelería, es hombre solo, limpio en su trabajo, con buenas referencias. Informan, A-7525.
6430 1 nov 4

COCINERO ASIATICO, DESEA COlocarse en casa particular, cocina práctico criolla, española, americana; sabe variar, muy fino, también tiene recomendaciones. Informan, teléfono U-6952.
6399 1 nov 4

UNA JOVEN ESPAÑOLA SE COLOCA en casa particular para cocinar, limpiar o para todo el servicio de matrimonio, o corta familia. Lleva tiempo en el país. Teléfono A-8253.
6395 1 2 Nov.

SE OFRECEN

COCINERAS Y COCINEROS

COCINERO JOVEN, SE OFRECE PAra casa particular o cualquier cocina. No tiene pretensiones. Tiene buenas referencias. Va al campo si es necesario. Telf. FO-2627.
6372 1 nov 3

DESEO COLOCAR UN CHINO COCInero, que cocina muy bien a la criolla y a la española y sabe hacer de dulce. Informan, Telf. A-6714.
6379 1 nov 4

SE DESEA COLOCAR UNA JOVEN española, para cocinera. Sabe su obligación y sabe también hacer dulces. Tiene referencias. Desea casa de moralidad. San Nicolás 7. M-5418.
6463 1 nov 3

COCINERA REPOSTERA SE OFREce a familia de moralidad, es práctica en el oficio y formal; informan: M-5734.
6457 1 nov 3

SE DESEA COLOCAR UNA MUCHAcha española para cocinar, cocina a la española a la criolla y repostera; lleva tiempo en el país, duerme en la colocación. Telf. F-5058.
6440 1 nov 3

COCINERA ESPAÑOLA lleva tiempo en el país, cocina criolla y española, tiene quien la recomienda. Sabe de repostería, no duerme en la colocación. A-9362.
6458 1 nov 3

DESEA COLOCARSE UNA SEÑORA de color para cocinera en casa seria, no duerme en la colocación, es del país y sabe cumplir con su obligación; y en la misma otra para limpieza por hora; llame usted teléfono F-3326.
6459 1 nov 4

GENERAL COCINERA, SOLO PARA el Vedado, de mediana edad. Buenas referencias, es sola, puede dormir en la casa; no saca comida. Teléfono F-1839. Sueldo. 30.
6442 1 nov 4

SEÑORA ESPAÑOLA, SE OFRECE para cocinar y limpiar, siendo corta familia, tiene buenas referencias, no trabaja por 20 pesos. Informan, Telf. M-4384.
6466 1 nov 3

SE DESEA COLOCAR UNA BUENA cocinera, con buenas referencias. Teléfono F-4404.
6441 1 nov 3

BUEN COCINERO Y REPOSTERO, de color, desea colocarse en casa particular, o comercio, es limpio, serio, honrado, tiene referencias. U-7494.
6471 1 nov 3

VARIOS

SE OFRECE MATRIMONIO ESPAñol para el cuidado casa de inquilinato o alquiler, otro trabajo que haga la señora, él tiene un trabajo si conviene a cambio de habitación, según convenga. Dragones 38 apartamento 10.
6416 1 4 Nov.

SEÑORA MEDIANA EDAD (COLOR), desea colocarse con familia corta, para hacer cualquiera cosa. Habla francés, inglés, poco español, con referencias. También una niña 12 años, como criada de mano en casa chica. Telf. FO-9271. Lucila.
6339 1 nov 3

SE VENDEN

VENTAS DE CASAS

GANGA, VENDO DIRECTAMENTE una casa calle Maloja, próxima a Aguila, tiene 500 metros cuadrados y agua, redimida, propia para fábrica, almacén de tabaco o cualquier industria. Teléfono A-9738. De 1 a 4 p. m.
6497 1 nov 5

SE VENDE LA CASA DIEZ OCTUbre frente a Quiroga alquilada para Bodega. Informan al lado. De 12 a 2 p. m. exclusivamente.
6431 1 4 Nov.

PEQUEÑA RESIDENCIA A PAGAR A PLAZOS

Construída en Avenida Cuarta entre Nueve y Diez, del Reparto Ampliación de Almendares; compuesta de jardín, portal, sala, comedor, dos habitaciones, baño intercalado de gran lujo, closet con puerta espejo, pantry, cocina, cuarto y servicio para criados, lavadero, patio y pasillos laterales. Precio, $7,800, de entrada $1,800 y el resto a $55 mensuales. Ingeniero Cristóbal Díaz, O'Reilly 40. Telfs. M-9650, M-7058.
6475 1 nov 11

Aproveche estas oportunidades

VEDADO.— PASEO

Palacete de dos plantas; independiente; sala; recibidor; comedor; hall; 5 habitaciones; dos baños; garage y servicios para criados cada planta; techos monolíticos. Costó $85.000 Precio: $39.000. Se pueden dejar $20.000 en hipoteca al 7¼. Llame al FO-9052, Gerardo Mauriz; y pasar a informar de una a tres.

VEDADO.— CALLE 17

A la entrada; regia residencia de dos plantas. Costó $120.000. Precio: $60.000. Llame al FO-9052. Gerardo Mauriz de una a tres.

VEDADO.— CALLE 23

Hermosa casa; una planta; sala; antesala; hall; comedor; cinco habitaciones; salón de billar; garage para dos autos; cuartos y servicios de criados. Precio $36.000. Llame al FO-9052. Gerardo Mauriz; de una a tres.

VEDADO

Calle Baños, próximo a 23; dos plantas; independientes. Precio $11.000. Llame al FO-9052. Gerardo Mauriz; de una a tres.

VEDADO.— CALLE 17

Cantería; techos monolíticos; 683 metros; todo fabricado; renta $300.00. Precio: $35.000. Llame al FO-9052. Gerardo Mauriz; de una a tres.

5ª. AVENIDA

REPARTO MIRAMAR 5a. AVENIDA en lo más céntrico, brisa mucho terreno grandes comodidades residencia de lujo, precio 38.000 llame al FO-9052 Gerardo Mauriz de una a tres.

REPARTO MIRAMAR

Magnífico chalet; mucho terreno; preciosos jardines; patio con frutales; situación admirable. $30.000; facilidades de pago. Llame al FO-9052. Gerardo Mauriz; de una a tres.

CALZADA DE COLUMBIA; BUENA residencia; casa de esquina; costó $40.000. Precio $14.000. Se pueden dejar $10.000 en hipoteca. Llame al FO-9052. Gerardo Mauriz. de una a tres.

REPARTO LA SIERRA

Preciosa casa de dos plantas; estilo Renacimiento Español; vale $25.000 Precio: $16.000. Llame al FO-9052. Gerardo Mauriz; de una a tres.

REPARTO ALTURAS DE

Almendares; bonito chalet; construcción sólida y lujosa; $12.000; con todas comodidades: una pequeña cantidad contado, el resto a plazos mensuales, como un alquiler. Llame al FO-9052. Gerardo Mauriz; de una a tres.

EN TODOS LOSREPARTO S TENGO verdaderas preciosidades; con toda clase de facilidades de pago; aproveche el precio bajo de estas propiedades. Llame al FO-9052, y lo invito a dar un paseo por estos bellos Repartos; le demostraré el negocio que a usted le interese. De una a tres.
6173 31 Oct. 5 Nov.

SE VENDEN

VENTAS DE CASAS

BUEN NEGOCIO

Vendo casa, con un solar anexo, haciendo una medida total de 800 metros, en reparto fuera de la Habana, en $6,250, también la cambio por bodega. Informa: señor Ernesto, Apodaca y Revillagigedo, lechería.
6507 1 nov 3

SE VENDE UN GRAN CHALET LOma del Mazo, a media cuadra del Colegio Maristas, a la brisa y cerca de los tranvías. Renacimiento de lo mejor, se da en la mitad de su valor por necesitar. Jardín, portal, vestíbulo, hall, sala, saleta, comedor, 5 cuartos, dos baños, cocina y despensa y garage, patio y traspatio para juego de cualquier clase, es una ganga. Véalo. Vista Alegre número 80.
6450 1 nov 5

RESIDENCIA RENACIMIENTO ESPAÑOL, A PLAZOS

Construída en la calle Doce entre Nueve y Diez del Reparto Ampliación de Almendares; compuesta de jardín, portal, escalinata sevillana de entrada, marquesina para bajada de automóviles, sala, comedor, hall, tres espaciosas habitaciones, closets, baño intercalado de lujo, pantry, cocina, cuarto; y servicio de criados; en cuerpo aparte garage, lavadero, gran patio y pasillos laterales. Precio, $12,000. De entrada $2,500 y el resto a $85 mensuales. Ingeniero Cristóbal Díaz, O'Reilly 40. Teléfonos M-9650, M-7058.
1 nov 11

VENTA DE SOLARES

A 70 CENTAVOS METRO ENTRE LIsa Arroyo Arenas y Biltmore o cambio por solar o casa en el Vedado o Miramar. Teléfono FO-2503.
6418 7 6 Nov.

SE VENDEN VARIOS SOLARES situados en la parte más alta de la Víbora, Reparto La Floresta, urbanización completa y luz eléctrica en todo el reparto; muy pronto dará comienzo la construcción del parque. Se pueden adquirir entregando una pequeña cantidad de contado y el resto en plazos mensuales. Banco del Canadá, tercer piso, departamento 322, teléfono A-8875.
6470 1 nov 4

FINCAS RUSTICAS

TENGO PARA VENDER DE 30 A 40 fincas rústicas en la Habana, desde 1 caballería hasta 12, de todos precios, muy buenas, con frente a carreteras unas y otras interiores. A cualquier hora se enseñan a los interesados. Banco del Canadá, tercer piso, departamento 322, teléfono A-8875.
6469 1 nv 4

GRANJAS

VENDO CON FACILIDADES DE PAgo o admito socio para ampliar granja en producción, 200 aves raza seleccionada, buen contrato, situación inmejorable, gallineros, etc. Curva Cantarranas, Arroyo Arenas.
6424 1 5 Nov.

ESTABLECIMIENTOS

SE VENDE UNA CASA DE COMIdas con toda marchantería y enseres por no poderla atender su dueño, por enfermedad. Y se cede la casa. Barata. Informan, Acosta 83, altos.
6477 1 nv 4

MUEBLES Y PRENDAS

SE VENDE UN JUEGO DE SALA de cuero fino, un juego de cuarto moderno y otros más. Una vajilla de cristal. Una victrola ortofónica, moderna, con discos. Manrique 2, esquina a San Lázaro, 7o. piso.
UH AHM 30 6 nv

POR AUSENTARSE LA FAMILIA SE vende un juego comedor caoba nuevo, un juego sala dorado y otros más. F-3253.
6428 1 4 Nov.

SE VENDE UN JUEGO DE CUARTO y uno de sala, muy baratos, Monte 493, entre Tejas y San Joaquín.
6443 1 nov 3

GANGA, MUEBLES, BAULES Y maletas de ocasión. Joyas y ropas procedentes de empeño. Todo muy barato. Calle Suárez Nos. 17 y 19.
6423 1 nov 16

PIANOS Y PIANOLAS

PIANO CHASSAIGNE, $65. Con banqueta, regulador de pulsaciones, teclado blanco propio para estudios mayores o academia. Urge la venta. Belascoaín 86, por Maloja. Al lado de la botica.
6489 1 nov 3

VENDO PIANO FRANCES $45, EN magníficas condiciones, propio para estudios o bailes por sus voces. Doy recibo de garantía. Condesa 17, Telf. M-8255.
6496 1 nov 4

SE VENDE UNA PIANOLA COMpletamente nueva con un rollero y varios muebles más, se dan muy baratos, por no necesitarlos. Teléfono M-3163.
6452 1 nov 7

FONOGRAFOS Y DISCOS

SE VENDEN UNA VICTROLA VICtor con discos; Jueguito de sala mimbre color rosa, un aparador y mesa corredera chica. Escaparate y Peinador, Sta. Irene 98 entre San Julio y Durege, Sto. Suárez. Particular: F. Quintana.
6361 1 3 Nov.

VENDO ORTOFONICA VICTOR CONsolette, en sesenta pesos y radio Robert en treinta. Para verlos: Martí y Calzada Bejucal, Chalet Azul.
6345 1 4 Nov.

DISCOS MODERNOS, VENDO 100, 3 por un peso. Danzones, fox y sones. Calle F No. 5, Vedado.
6512 1 nov 4

AUTOMOVILES

SE REGALA UN FIAT, SIETE PAsajeros, en estado flamante, en $800, o se admite en pago un carro chico. Monte 406, Landa.
6493 1 nov 4

CAMIONES

SE VENDE UN CAMION CHEVROlet de un año de uso, en muy buenas condiciones. Se da barato. Verlo en Empedrado No. 8. Informan en Edificio La Cubana, departamento 305.
UH 6461 1 nv 4

CUÑAS

SE VENDE UNA CUÑA DODGE, DEL 27, en buen estado, por tener que ausentarse su dueño. Fara informes y verla, San José 174 Garage El Chauffeur.
6297 31 nv 4

OBJETOS VARIOS

SE VENDEN VEINTICUATRO PUPItres finos, son nuevos; una nevera hierro, esmaltada, con botellón; un juego cuarto tres cuerpos, caoba, enchapado de raíz de tuya y una pianola Stowers. Gervasio 59.
6501 1 nov 4

MAS ANUNCIOS DE ULTIMA HORA EN LA PAGINA 18

M.E.C.D. 2016

ANUNCIOS DE ULTIMA HORA

SE VENDEN

OBJETO VARIOS

SE VENDE BARATO UN CALENTADOR de gas, automático, en buen estado, tamaño regular. Calle 13 número 21 entre H e I. Vedado.
6447 1 nov 3

ANIMALES

INTERESANTE
NO COMPRE CONEJOS GIGANTES, visite primero la Granja "Bregolot" Calabazar, de 12 a 18 libras, y de variados colores, hay muchas pollonas del Prat. Granja 26-5 M-7358.
6347 1 1 Dic.

CAMBIOS

CAMBIO UN SOLAR EN LA CALLE 15, en el Vedado, que mide 22'66 x 26'00 metros, por una casa bien situada en la Víbora, doy o recibo dinero. Telf. A-8875.
6467 1 nov 4

COMPRAS

SE COMPRAN PENSIONES DE censos vencidos. Informes: Telf. I-2372.
6357 1 2-3 Nov.

SE DESEA COMPRAR DOS CASAS en el Vedado, una de alto y bajo independientes y otra de planta baja. Dirigirse por escrito al Apartado No. 1310, señor Amador.
6468 1 nov 4

HIPOTECAS

Se toman

NECESITO $5.700 AL 10%
para un terreno de 1.224 varas; todo fabricado; 4 casas de mampostería; 2 de madera; 6 habitaciones de madera; 3 de mampostería. Teléfonos FO-2728 FO-2726. Chirino.
6192 31—3 Nov.

Se ofrecen

DINERO PARA HIPOTECA EN PEqueñas y grandes cantidades; para la Habana, Vedado y Repartos. Absoluta reserva y prontitud. Bajo tipo de interés. Quesada. M-5584.
6221 31—15 Nov.

PARA LAS DAMAS

5,000 ABRIGOS DE SEDA Y DE PANOS

Acabados de recibir para todas las damas de gusto, gran surtido en modelos, colores y tamaños, tenemos que liquidarlo forzosamente por las grandes reformas que haremos. Todos los abrigos de paños de $7.50 a $4.50, los de $12 con piel legítima $7.50, todos los de seda finísima con torro de satén y pieles, $7.98, y así liquidamos también todos los vestidos de seda, de olán, de lana, de warandol, desde 50 cts. a $6. Ensemble de seda $4.50, manteles, servilletas, gobelinos, etc., todos a precio de desbarajuste. Casa Gondrand, Amistad 52. Teléfono M-3828.
UH S6467 28 27 nov

PEINADORAS

PEINADORA CON LOS ULTIMOS modelos de ondulación marcel, de París y Madrid acabo de llegar, será usted servida al momento llamando al A-1411. A precios módicos, en mi casa y a domicilio. San Rafael 41. C. altos.
6433 1 16 Nov.

MISCELANEA

ZALDO & Co.

Cuba 76-78 Habana

COMPRA Y VENTA de valores y propiedades. Administración de bienes. Inversión de capitales. Representaciones. Cambios extranjeros. Agentes Generales de The Fine Art & General Insurance Co. Ltd., Compañía Inglesa de Seguros contra Incendios. E-2442 indf. 1o. Oct.

DE IGNORADO DOMICILIO

SE DESEA SABER EL PARADERO de Antonio Porto Vázquez, natural de Lugo, hijo de Francisco Porto Valcárcel, que hace tres años residía por Cienfuegos, se solicita para un asunto urgente que le interesa; y se grgatificará a la persona que informe su domicilio. Dirigirse a Milagros 149. Víbora. Telf. I-4772.
6023 30—2 Nov.

Para encontrar trabajo, el camino más rápido y seguro lo ofrecen los CLASIFICADOS del DIARIO DE LA MARINA. Su solicitud llegará INMEDIATAMENTE a quien usted desea.

ENSENANZA

PROFESORES MERCANTILES

EXPERTO PROFESOR MERCANTIL, da clases particulares a domicilio, en mi casa, también, en Academia. Informes: Tel. X-1312. Sr. Rey. Profesor.
6386 1 4 Nov.

Clases por Correspondencia

ESTUDIE GRATIS TENEDURIA DE Libros y Cálculos Mercantiles ¡Vea como! Envíe 10 centavos sellos correos y recibirá primera lección. Informes: Academia Cervoni, Blanquizar 24, Habana.
6389 1 4 Nov.

TAQUIGRAFIA

SOLICITO SEÑORITAS QUE DEseen aprender taquigrafía Orellana en inglés. Primera lección gratis a domicilio. Escriba hoy mismo al señor Cruz Padrón. S. Rafael 31 1-2.
6171 31 Nov. 4.

CLASES A DOMICILIO

PROFESORA DE INSTRUCCION Y piano, se ofrece a domicilio, también hace juegos interiores de seda, pintados. Informan, U-4140.
6287 31 nv 3

CORTE Y COSTURA

EXPERTA PROFESORA DE CORTE, se ofrece para dar clases en su casa y a domicilio o coger en casa particular o taller. Se garantizan las clases. Informan, M-9772.
6328 31 nov 2

GRAN ACADEMIA DE CORTE NAcional.

SISTEMA "SERRA"

Damos títulos de profesoras en un mes. Admitimos pupilas y medio pupilas. Clases por correspondencia; día y noche; domicilio. Vendemos el valioso método Serra. Lealtad 82. M-6846. Paquita Serra.
6276T 31 nov 30

PIANO Y SOLFEO

CONSERVATORIO MASRIERA, EL más antiguo del Vedado. Piano, solfeo, guitarra. Precios módicos. Calle B número 17 entre Línea y 11. Teléfono F-4037.
6473C 30 7 nv

BAILES, BAILES!
Aprenda a bailar con artistas de teatro. No es Academia; casa particular. Se aproximan los Carnavales y usted puede aprender Son, Danzón, Danzonete, etc., por poco dinero. Amistad 18, bajos, moderno. Preguntar por Bella Zaida. Clases diarias y por cursos.
6172 31—3 Nov.

ANUNCIOS OFICIALES

SECRETARIA DE LA GUERRA Y MARINA.—Departamento de Marina. Estado Mayor General de la Marina de Guerra. Jefatura de la Sección de Administración. Castillo de la Punta. Habana, octubre 29 de 1929. Hasta las nueve de la mañana del día 29 de noviembre del corriente año, se recibirán en esta oficina proposiciones en pliegos cerrados para REPARACIONES EN EL CRUCERO «CUBA», y entonces se abrirán y leerán publicamente. Los sobres conteniendo las proposiciones serán dirigidos al que suscribe y al dorso se les pondrá: Proposición para REPARACIONES DEL CRUCERO «CUBA», con la firma y domicilio del proponente. (Fdo). Eduardo Quintos Ruiz, M. N., Capitán de Corbeta, Jefe de la Sección de Administración.
11761 6 d — 31.

L. Sosa y Cía

Aguacate esquina a Obrapía.

Esta es la casa que mayor surtido tiene en planchas y tostadores eléctricos. Vea la variedad de lámparas que allí hay y pregunte precios.

Usted se quedará asombrado.

VAPORES CORREOS de la Compañía Trasatlántica Española

SERVICIOS REGULARES DE PASAJE, CARGA Y CORRESPONDENCIA

LINEA RAPIDA PARA NEW YORK Y NORTE DE ESPAÑA

PROXIMAS SALIDAS

(48 horas de viaje) PARA VERACRUZ		Línea para NUEVA YORK, VIGO, CORUÑA, SANTANDER y BILBAO	
CRISTOBAL COLON,	Agosto 2	CRISTOBAL COLON,	Agosto 5
ALFONSO XIII,	Agosto 28	ALFONSO XIII,	Septiembre 4
CRISTOBAL COLON,	Sept. 23	CRISTOBAL COLON,	Sept. 30
ALFONSO XIII,	Octubre 19	ALFONSO XIII,	Octubre 26
CRISTOBAL COLON,	Nov. 14	CRISTOBAL COLON,	Nov. 21
ALFONSO XIII,	Diciembre 10	ALFONSO XIII,	Diciembre 17

LINEA PARA NUEVA YORK, CADIZ Y BARCELONA

PROXIMAS SALIDAS

MAGALLANES	Julio 8	M. COMILLAS,	Octubre 20
MANUEL CALVO,	Julio 23	MANUEL CALVO,	Noviembre
BUENOS AIRES	Agosto 1	MAGALLANES,	Noviembre 15
JUAN S. ELCANO	Agosto 29	BUENOS AIRES	Diciembre 5
ANTONIO LOPEZ,	Septiembre 13	ANTONIO LOPEZ,	Diciembre 26
MANUEL ARNUS,	Septiembre 24	JUAN S. ELCANO,	Enero 6

Magníficas cámaras. Amplios comedores para pasajeros de tercera clase. Servicio por camareros. Excelentes menús con vinos.

NOTA:—Expedimos en la Habana billetes de excursiones a las Exposiciones de Sevilla y Barcelona, de la Compañía "Wagons Lits", partiendo de Santander y Cádiz, a la llegada del buque.

Estos vapores atracan a los muelles de la Port of Havana Docks Co.

Para más informes, dirigirse a:

MANUEL OTADUY
AGENTE GENERAL

Lonja del Comercio, bajos. Apartado 707. Teléfonos: A-6588 y A-7900.
HABANA

CRONICA SOCIAL

GRANDIOSA VERBENA

El Sr. Domigo Mendoza, Secretario de la Comisión Organizadora de la Verbena que la sociedad Deportiva "Jovenes del Vals" ,nos participa en atento besalamano que el domingo 3, de cinco de la tarde a la madrugada, efectuarán un baile como propaguada de la tradicional verbena que anualmente efectuan los días 31 de diciembre y 1o. de año. Al propio tiempo nos adjunta la relación de los Sres. que presidirán los distintos kioscos que habrán de levantarse en los espléndidos terrenos que en Rodríguez y Atarés, Jesús del Monte, dan fondo a la distinguida casa social.

He aquí las primeras:

Cabaret Polar, Presidente: Miguel Valdés Pagola.

Barrio Cubano: Domingo Mendoza, Presidente.

Palacio de la Música: Presidente: Jesús Valdés Acosta.

Kiosco de las Flores: Presidente Sr. Máximo Fiallo.

Barrio Oriental, organizado por el Magnetic Sport Club.

Bar Presidencial, por Abelardo Henova.

Barrio Marino: Miguel Valdés Morán.

Barrio Andaluz: Mario Valdés Morán.

Las Molineras: Presidente Julián Valdés Gamell.

Barrio: Arabe: Presidente, Gonzalito Herrera.

Kiosco «Orange Crush": Persidente Pablito Galata.

Kiosco Jupiña: Presidente señor Ambrosio Pérez Griffo.

Kiosco Jabón Candado: Presidente la célebre Panchita.

UNA OFICINA QUE SE HA QUEMADO

Fué la de correos de Lombillo, en la provincia de Sta. Clara

En la mañana de ayer se recibió en la Secretaría de Comunicaciones la noticia de haber sido destruida por un incendio la Oficina de Correos de Lombillo, en la provincia de Santa Clara.

Los daños causados por el fuego al Estado son de poca importancia.

Se ha ordenado la salida de un Inspector del Departamento para que investigue las causas del siniestro.

MISCELANEA

SANATORIO "DOCTOR PEREZ VENTO"

Enfermedades nerviosas y mentales. Para señoras exclusivamente.
CALLE BARRETO NUM. 62, GUANABACOA.

NECESITAMOS 10.000 PERSONAS

que quieran aprovecharse de esta oportunidad para aprender inglés en poco tiempo, con un nuevo, fácil y práctico método. El precio es barato y el éxito bueno. No pierda un momento más y mándenos su nombre y dirección y recibirá pronto interesantes informes gratis. Es un método distinto.
EL INSTITUTO UNIVERSAL (D-56)
128 East 86th. Street.
New York City, N. Y.

DEPARTAMENTO DE COLCHONETAS, COLCHONES, COJINES, ETC.

Nuestro Departamento de colchones, colchonetas, alfombras, mosquiteros, cojines, etc., etc., presenta el surtido más completo de estos artícuulos.

Colchones y colchonetas, en todos los tamaños y calidades, desde $1.80, cojines de seda desde $4.00, cestos de mimbre desde $4.00.

Mosquiteros para cama de una persona desde $2.00.

Mosquiteros con su aparato, a $6.50.

Colchones y colchonetas para niños en todas las calidades y precios. Mosquiteros desde $1.50.

También hemos recibido cojines de piel, en formas y colores variados, muy de moda para adorno y para automóvil, gabinetes y oficinas.

Edredones de seda en colores enteros y floreados.

Todos estos artículos pueden verse en el mismo departamento de colchones, colchonetas, etc.

EL ENCANTO
E-958 Indf. 1 Mayo

DINERO

Del 1 al 3 por ciento sobre joyas y objetos de arte. Gran reserva en las operaciones. Prendas procedentes de empeño a precios inverosímiles

"La Imparcial"

Neptuno 126, esquina a Lealtad. — Teléfono M-7086.

DINERO

DEL 1 AL 5%
CON GARANTIA DE JOYAS.
"LA PERLA"
ANIMAS 84, casi esq. a GALIANO
4492T 19—18 Nov.

DR. MANUEL ARANDA MUÑOZ
Abogado.
Asuntos hipotecarios, herencias, toda clase de asuntos civiles. Mercaderes número 9. Departamento 3. Teléfono M-61-73.
E-2054 Indf. 1 Sepbre.

SAUL SAENZ DE CALAHORRA
ABOGADO Y NOTARIO
DOMINGO CLARENS Y CINTAS
Abogados
ARQUIMIDES MERZEAU
Marcas y Patentes
Notaría: Máximo Gómez 13. Regla. Bufete: Aguiar 43, bajos. Telf. A-5024.
E-2056 Indf. 1 Sepbre.

DOCTORES EN MEDICINA Y CIRUGIA

DOCTOR FLORES
EZCEMAS, ALMORRANAS
Ezcemas por antiguos que sean, se garantiza su curación por un procedimiento especial. Tratamiento por el TRIGEMINO. Inyecciones INTRAVENOSAS para Reumatismo, Raquitismo, Linfangitis, Dispepsias y Blenorragia. Neurastenia por el procedimiento del Dr. Monin. Electricidad Médica para Parálisis y Nerviosismo. Estrechez uretral y sífilis, curación garantizada. Almorranas: son curadas sin operación ni dolor, pudiendo el enfermo continuar sus trabajos diarios. Análisis orina: 2 y 3 pesos, completo. Impotencia. Curaciones por contrato. Análisis: Sangre, Esputos. Heces Fecales. Consultas diarias de 9 a 12 mañana y de 1 a 4 tarde y 7 a 9 noche. Acosta 64. Telf. M-1658. E-2028 Indf. 1 Sep.

Dr. Francisco Javier de Velasco
Afecciones del corazón, pulmones, estómago e intestinos. Consultas los días laborables de 12 a 2. Horas especiales previo aviso. Salud 34. Telf. A-5418.
E-2040 Indf. 1 Sepbre.

Dr. Manuel González Alvarez
CICIRUJANO DE LA ASOCIACION DE DEPENDIENTES
CIRUGIA EN GENERAL
Consultas todos los días de 4 a 6 de la tarde. Campanario, 59, entre Neptuno y Concordia. Teléfono A-9102. Residencia particular: calle 9 número 83, entre F y G. Vedado. Teléfono F-2441.
E-2059 Indf. 1 Sepbre.

DR IGNACIO CALVO
PROCTOLOGO
Cirugía especial del recto. Tratamiento médico de las hemorroides. Rectos-copia, sigmodoscopia. Carlos Tercero 209 esquina a Franco. Teléfono U-2266. De 3 a 5.

DR. JOSE J. CHALONS
Médico Cirujano
DIRECTOR DE LA CASA DE SALUD "LA PURISIMA CONCEPCION"
JEFE DE CLINICA DEL HOSPITAL "LAS ANIMAS"
Enfermedades infecciosas, sifilíticas y venéreas. Rayo, 2, altos, esquina a San Rafael. Consultas de 3 a 5. Telf. M-2655.
E-2042 Indf. 1 Sepbre.

"Policlìnica Habana"
Suárez 32. Teléfono M-6233.
DR. GUILLERMO LEON
Director Facultativo
Medicina y Cirugía general. Especialidad en enfermedades venéreas. Consultas de 1 a 5 de la tarde y de 8 a 9 de la noche. Consultas especiales dos pesos. Reconocimientos $2.00. Enfermedades de señoras y niños. Garganta, nariz y oídos. (OJOS). Enfermedades nerviosas, estómago, corazón y pulmones, vías urinarias, enfermedades de la piel, blenorragia y sífilis, inyecciones intravenosas para el asma, reumatismo, tuberculosis, obesidad, partos, emorroides, diabetes y enfermedades mentales, etc. Análisis en general. Rayos X, masajes y corrientes eléctricas. Los tratamientos y sus pagos a plazos. Telf. M-6233
E-2036 Indf. 1 Sepbre.

DR. J. A. HERNANDEZ IBAÑEZ
CIRUJANO UROLOGO DE LA ASOCIACION DE DEPENDIENTES
ENFERMEDADES VENEREAS, VIAS URINARIAS, ENDOSCOPIA Y CIRUGIA DE LAS VIAS URINARIAS
Consultas: Neptuno número 78, esquina a Manrique. De 11 a. m. a 1 p. m., y de 4 a 5 p. m. Teléfono A-5469. Habana.
E-2067 Indf. 1 Sep.

DR. FELIX PAGES
CIRUJANO DE LA QUINTA DE DEPENDIENTES
CIRUGIA EN GENERAL
ESPECIALMENTE CIRUGIA ABDOMINAL, ESTOMAGO, INTESTINOS, HIGADO Y APARATO GENITAL DE SRAS.
Consultas: Lunes, miércoles y viernes, de 3 a 5. Domicilio: D, No. 200, entre 21 y 23, Vedado. Teléfono F-4483.
E-2039 Indf. 1 Sepbre.

DR. H. FERNANDEZ AGUIRRE
MEDICO CIRUJANO
Especialista de los Hospitales de París. Enfermedades de los pulmones, tuberculosis en general. Perseverancia número 7. Teléfonos M-1181 y M-1451.
E-2044 Indf. 1 Sepbre.

DR. MARIO DEHOGUES
ESPECIALISTA EN ENFERMEDADES DEL CORAZON
Tratamiento eficaz de la Angina de Pecho, Hipertensión Arterial, Disnea, (falta de aire.) Agitación Palpitaciones etc. Consultas diarias de 3 a 5 p. m. Consultas especiales: de 10 a 11 p. m. previo aviso.
Gratis a los pobres.
Gabinete: San Lázaro 316. Telf. U-2569. Habana
Domicilio: Calle 8a. No. 55. Telf. I-3534. Víbora

Directorio Profesional

ABOGADOS Y NOTARIOS

DR. FELIPE RIVERO Y ALONSO
Abogado y Notario
Abogado Consultor y Notario de la Asociación de Detallistas de la Habana. Notario de los Centros "Asturiano". "Balear" y "Cafés"
ESTUDIO DE ABOGADO DE LOS DOCTORES
Felipe Rivero y Alonso. Manuel F. de Cinca. Ricardo Elizalde e Hidalgo-Gato. Angel Radillo y Gancedo. Eduardo Bolívar Herrero.
Procurador: Urbano E. Gómez Cádiz. Chacón 25, bajos. Edificio de la Asociación de Detallistas de la Habana. Teléfonos M-1473 y A-8142. Cable: Rizenca.
E.2015 Indf. 1 Sep.

Profesionales

DR. J. M. VERDUGO
DE LA FACULTAD Y HOSPITALES AMERICANOS Y PARIS
Estómago e Intestinos
Tratamiento eficaz de la úlcera estomacal y duodenal y de la colitis en cualquiera de sus períodos. Hígado y afecciones biliares. Enfermedades de la nutrición. Consultas de 1 a 3. Horas especiales previo aviso. Prado 60, bajos. Telf. A-4425.
E 2035 Indf. 1 Sepbre.

DR. RAMON ASCANIO
Cirujano y Sub-Director del Hospital Calixto García. Cirugía y Enfermedades de Señoras. Consultas de 3 a 5 p. m. Martes, miércoles, viernes, sábados. 23 número 183 entre H e I, Vedado. Telf. F-2618.
E-2045 Indf. 1 Sepbre.

DR. J. B. RUIZ
Catedrático de la Universidad. De los Hospitales de Filadelfia, New York y Calixto García. Especialista en vías urinarias y enfermedades venéreas. Exámenes Uretroscópicos y Cistoscópicos. San Lázaro 221-C, de 1 a 3. Telf. U-6351. Para pobres de 10 a 12.
E-2128 Indf. 1 Sepbre.

DR. F. H. BUSQUET
ELECTRO RADIOLOGO
Rayos X, Ultravioleta, Radium y Tratamientos eléctricos. En su Gabinete y a domicilio. Lealtad número 71. Teléfono A-4474. De 9 a 12 a. m. y de 2 a 5 p. m.
E.2037 Indf. 1 Sepbre.

DR. RICARDO ALBALADEJO
Especialista en vías urinarias. Tratamiento especial para la blenorragia, impotencia y reumatismo. Electricidad Médica y Rayos X. Prado 62, esquina a Colón. Consultas de 8 a 12 a. m. y de 1 a 5 p. m. Telf. A-3344.
E.2033 Indf. 1 Sep.

DR. CELIO R. LENDIAN
Consultas todos los días hábiles de 3 a 6 p. m. Medicina interna especialmente del corazón y de los pulmones. Partos y enfermedades de niños. Calle 4 esquina a 11, número 15, Vedado. Telf. F-3869.
E-2057 Indf. 1 Sepbre.

DR. ABELARDO LABRADOR
Consultas gratis para pobres de 8 a 12 de la mañana. Pagas de 3 a 6 p. m. Angeles 3, entre Reina y Estrella. Teléfonos A-0801 y U-2256. Especialidad en enfermedades de señoras, flujos crónicos, metritis etc. Partos, venéreo y sífilis. Blenorragias, enfermedades del corazón y riñones, diabetes, reumatismo crónico, emblanquecimiento. Tratamientos especiales por inyecciones neosalvalsán etc. Se hacen radiografías a precios médicos.
E-2019 Indf. 1 Sepbre.

Dr. Rubén de Velasco y Castellanos
Enfermedades de los niños. Vías urinarias. Consultas los días laborables de 3 a 5. Horas especiales previo aviso. Salud No. 34. Habana. Tel. A-5418.
E 2144 Indf. 6 Sept.

DR. PEDRO PALMA
ExAyudante del Dr. Fernando Asuero
Reflejoterapia exclusivamente. En Malecón número 250. Teléfonos A-9142 y M-6868. Turnos de 9 a 12 a. m. $10. Por la tarde de 2 a 5. Precios convencionales.
E.2188 30 Sep.

DR. GONZALO AROSTEGUI
Médico de la Casa de Beneficencia y Maternidad. Especialista en las Enfermedades de los niños. Médicas y quirúrgicas. Consultas de 12 a 2. Calle 11 entre K y L, Vedado. Telf. F-4233.
E-2030 Indf. 1 Sep.

DR. A. G. CASARIEGO
Catedrático de la Facultad de Medicina, de los hospitales de París, New York, Calixto García y Clínica Covadonga. Especialista en enfermedades de los aparatos urinarios y genital (hombres y mujeres). Consultas de 2 a 6. Neptuno 125, bajos.
E-2020 Indf. 1 Sep.

DR. OROSMAN LOPEZ
Profesor Titular de Ortodoncia de la Universidad. Participa a sus clientes su regreso de Francia y Estados Unidos.
—Y—
DRA. MANUELA LOPEZ
Ayudante por oposición de la misma cátedra. Cirujanos dentistas. Consultas de 8 a 4, calle K, 190, entre 19 y 21, Vedado. Teléfono F-3212.
D-3 1241 2 Octubre

DR. PABLO RONQUILLO
Vías Urinarias, Piel y Sífilis. Gonorrea, Reumatismo blenorrágico, impotencia. Neurastenia Genital, Riñón, Vejiga, Próstata. Reconocimientos pagos. Consultas diarias de 1 a 3 p. m. y de 6 a 8 p. m. Pobres; lunes y jueves. San Rafael No. 102. Telf. U-1680.
E.2026 Indf. 1 Sep.

DR. MANUEL LOPEZ PRADES
MEDICO CIRUJANO
De las Facultades de Madrid y la Habana. Con treinta y nueve años de práctica profesional. Enfermedades de la sangre. Pecho, Señoras y Niños. Partos. Tratamiento Especial Curativo de las Afecciones Genitales de la mujer. Consultas diarias de 1 a 4. Gratis martes y viernes. Lagunas 63, bajos. Telf. A-0226, Habana.

DR. A. MARTH ARANGO
ENFERMEDADES DE LA PIEL, SIFILIS Y VENEREAS
Consultas de 11 a 1 y de 4 a 7. Horas especiales previo aviso. Marina 56, esquina a Vapor. Telf. U-4023.
E-2300 Indf. 3 Nov.

DR. JOSE A. TABOADELA
Medicina general. Especialmente vías digestivas y nutrición. Dispepsias. Ulcera gástricas, Colitis, Ajendicitis, Enteritis. Planes de alimentación modernos y científicos. Obesidad, Diabetes, Enflaquecimiento, Anemias, Albuminuria, Reumatismo. Tratamientos de probada eficacia para las afecciones nerviosas: Neurastenia, Histerismo, etc., y los trastornos funcionales de las glándulas de secreción interna: tiroides, ovario, etc. Lunes, miércoles y viernes de 2 a 4. Reina 120. Gratis: Miércoles de 1 a 2.
E-1285 29 Junio

DR. JOSE VARELA ZEQUEIRA
Profesor de Anatomía de la Universidad. Cirujano Jefe de la Asociación Cubana de Beneficencia. Cirugía en general. Especialidad: Cirugía de la mujer. Consultas de 4 a 5. Gervasio 126, entre San Rafael y San José. Teléfono U-5410.
E.2048 Indf. 1 Sepbre.

DR. ANTONIO PITA
MEDICO CIRUJANO
Instalado en un amplio edificio construído especialmente sistema "BATTLE CREEK" contando con perfectas instalaciones de baños, electricidad médica Rayos X, Sala Diagnóstica, Laboratorios etc. donde de sólo se tratan enfermedades crónicas funcionales, nerviosas, orgánicas y discrasicas. Cura de rejuvenecimiento etc. Folletos gratis en inglés y español.
Reconocimiento y diagnóstico $5.00 consulta de pobre $2.00 turno riguroso. 9 a 10 a. m. y de 2 a 5 p. m.
San Lázaro 45. Teléfono A-5965. Habana

CORAZON
DOCTOR CUERVO BARRENA
PULMONES—RIÑONES
Escobar 33. Tels. A-0482 y U-1353. CONSULTAS DE 3 A 5 EN TURNO Fijado por acuerdo previo $10. Consultas de 8 a 10 a. m., $3.
E-2211 Indf. 18 Sepbre.

DR. MANUEL PEREZ BEATO
MEDICO CIRUJANO
Consultas de 1 a 4. Teléfono I-1835. Concepción 8, entre Delicias y Buenaventura (Víbora).
Prof. E 2415 3 Nov.

DR. J. LYON
De la Facultad de París. Especialidad en la curación radical de las hemorroides sin operación. Consultas de 1 a 3 p. m. diarias. Consulado 19 (altos), entre Prado y Genios.
E.2052 Indf. 1 Sep.

DR. PEDRO A. BOSCH
Medicina y Cirugía, con preferencia partos, enfermedades de niños, del pecho y sangre. Consultas de 2 a 4. Aguiar 11. Telf. A-6488.
E.2061 Indf. 1 Sep.

DR. RODRIGUEZ CUELLAR
Especialista, Pulmones, Corazón, Sistema Nervioso. Tratamientos por suerovacunas inyecciones Calcio y Oro intravenoso. Fisioterapia. Planes para Circulación, Sangre, Riñones, Estómago, Sexuales. 700 enfermos tratados con éxito por Reflejoterapia del Trigémino (técnica propia por suerofulguración, sin quemar. Parálisis, Reumatismo, Impotencia, Enfermedades Crónicas). Consulta: $5.00. Reconocimiento: $10.00 (incluyendo Examen Rayos X-Flouroscopia). Virtudes 130. 3 a 4 p. m. Teléfono U-8033.
E-2025 Indf. 1 Sep.

DR. R. REPILADO
Especialista en Vías Urinarias y Enfermedades Venéreas. Cistoscopia y Cateterismo de los ureteres. Cirugía de Vías Urinarias. Consultas: de 10 a 12 y de 3 a 6 p. m. Empedrado 49. Teléfonos M-9592; FO-2437.
E 2235 Indf 21 Sept.

Profesionales

DR. MANUEL GALIGARCIA
ENFERMEDADES NERVIOSAS Y MENTALES
Especialista de la Asociación Canaria. Médico de Visita de los Servicios de Nerviosos y P. Enajenados del Hospital Calixto García. Ayudante de la Facultad de Medicina. Consultas de 3 a 5 diarias. J, 211, bajos, entre 21 y 23, Vedado. Primer reconocimiento $10.00, siguientes $5.00. Tel. F-2775. Sanatorio para tratamientos en Arroyo Naranjo.

POLICLINICA INTERNACIONAL
Director: DAVID CABARROCAS.
Lealtad 143 entre Salud y Dragones. Teléfono A-0344.
Podrán ingresar en ella también los enfermos. Consultas de 10 a. m. a 6 p. m. Sábados, días de fiesta y duelo nacional de 10 a 12. Cuota de ingreso $0.50. Consulta o primera cura del médico o dentista, Rayos X, análisis completos, medicinas, gratis. Siguientes curas del médico o dentista $0.50. Inyecciones con las ámpulas necesarias $0.50. Visita a domicilio $1.00. Planchas de rayos X, para llevar $2.00. Análisis completo para llevar $2.00, de algunos elementos $1.00. Puentes por piezas, $5.00, $2.00 semanales. Dentaduras $15.00, $2.00 semanales. Partos naturales $5.00, con asistencia médica $12.00, con operación $25.00. Cama por día $2.50. Operación menor $25.00, mayor $50.00. Extracción $1.00. Nota: A los 10 meses de ingreso los precios de las operaciones serán rebajados a la mitad. Cauretizaciones ASUERO gratis.

DR. SERGIO GARCIA MARRUZ
CATEDRATICO DE LA UNIVERSIDAD
Director del Hospital de Maternidad, cirujano partero de la Policlínica Nacional. Consultas de 1 a 5 p. m. San Lázaro 147 bajos. A-6969. No da consultas gratis. Reconocimientos especiales $10.00. Consultas $5.00.
E.2014 Indf. 1 Sepbre.

DR. GUILLERMO LOPEZ ROVIROSA
Enfermedades de las Glándulas Internas, Nutrición, Nerviosas y Mentales. Debilidad sexual, pérdidas, impotencias. Niños anormales atrasados, raquíticos. Bocios. Afecciones de la piel y de la sangre. Dispepsia, Colitis. Vías respiratorias. Rayos Ultravioletas aplicados al tratamiento de las afecciones de la piel, acne, etc., caída del cabello, calvicie, raquitismo, anemias etc. Electroterapia, corrientes D'Arsonvalización, diatermia, extirpación de verrugas etc. Calle 23 esquina a 22, Vedado, de 5 a 7 p. m. Domingos de 4 a 5. Consultas por correspondencia: $6.00. Giro postal. Telf. F-6433.
E-2033 Indf. 1 Spbre.

DR. VALENTIN GARCIA
Medicina Interna.
Reina 104, bajos. Teléfonos A-3486—I-1640.
E-2027 Indf. 1 Sepbre.

DR. GOMEZ DE ROSAS
Cirujano Director de la Policlínica Nacional. Enfermedades de señoras, estómago, vías biliares y cirugía general. Consultas de 3 a 5. Cerro 551. Telf. A-2560.
E.2043 Indf. 1 Sepbre.

Dr. Alfonso E. Milla Solsona
CURA RAPIDA DEL FLUJO
Especialista Enfermedades Señoras, Servicio de Enfermeras. Tratamiento médico. Enfermedades: útero (matriz), ovarios y trompas. Consultas: Martes, jueves y sábados. De tres a seis. Pobres: miércoles y viernes. San Rafael 102. Telf. U-1680.
E-2013 Indf. 1 Sepbre.

CLINICA DEL VEDADO
LABORATORIO
Se hacen análisis de orina, esputos, heces fecales, leche, sangre y jugo gástrico. Calle 21 y G, Vedado. Habana. Teléfonos F-4631 y F-3232.

DR. HERNANDO SEGUI
Garganta, Nariz y Oídos
Prado, 38. De 12 a 3.
E-3069 Indf. 1 Sepbre.

DR MANUEL TEJERIZO
De las Facultades de la Habana y Madrid. Garganta, nariz y oídos. Consultas de 2 a 5. Teléfono U-3520. San Lázaro 370, altos, entre Aramburu y Hospital.
E-2058 Indf. 1 Sepbre.

Dr. Alberto S. de Bustamante
Profesor de Obstetricia por oposición. Especialidad: Partos y enfermedades de señoras. Consultas los lunes y viernes de 1 a 3. Clínica Bustamante y Núñez. Teléfono F-3057. Domicilio: 15 entre J y K. Vedado. Teléfono F-1862.

CLINICA BUSTAMANTE
J y 13, Vedado. Cirugía general y especial. Partos, Rayos X y Laboratorio. Teléfono F-1134.
E-2031 Indf. 1 Sep.

DOCTOR S. PICAZA
De los Hospitales de París y New York
Enfermedades del estómago, intestinos e hígado. Tratamiento eficaz de la colitis y afecciones biliares. Horas: de 2 a 4 y convencional previo aviso. San Lázaro 246. Telf. F-4918.
E-1867 Indf. 7 Ag.

DR. JULIO SANGUILY
Especialista en enfermedades de señoras y cirugía en general.
Consultas diarias de 3 a 6.
Gratis para los pobres.
SAN LAZARO 173.
Teléfonos A-9106, F-3248
E-2022 Indf. 1 Sep.

DR. MANUEL VIAMONTE
Catedrático Auxiliar de Radiología y Fisioterapia de la Universidad.
RADIOLOGO DE LA QUINTA "COVADONGA"
Concordia 64-A, esquina a Lealtad. Teléfono A-6698. De 9 a 10 p. m. y de 1 a 5 p. m. Rayos X, Radium, Radioterapia Profunda, Luz Ultravioleta y Electricidad Médica.
E-2041 Indf. 10 Sep.

Corporación Clínica

LUZ 24. TELEFONO A-8515. ENTRE COMPOSTELA Y HABANA. AGRUPACION DE MEDICOS CIRUJANOS Y ESPECIALISTAS. SE TRATAN TODAS LAS ENFERMEDADES

Piel y Sífilis. Tatuajes, verrugas, manchas, etc. son quitadas. Venéreo, flujo, gota, blenorragia, debilidad sexual impotencia. Rayos X. Violeta electricidad, masajes medicinales y Radium. Garganta, nariz y oídos (ojos). Niños y señoras. Y demás enfermedades. Parteros y comadronas. Inyecciones y análisis en general. Cauterizaciones al Trigémino. (Almorranas curadas radicalmente sin operación). Consultas $2.00. Los tratamientos precios económicos Atenciones día y noche.

ANALISIS DE ORINA
Completo dos pesos. Prado 62 esquina a Colón. Laboratorio Clínico Químico del Dr. Ricardo Albaladejo. Telf. A-3344.

OCULISTAS

DR. ALIPIO C. PORTOCARRERO
OCULISTA
Garganta, Nariz y Oídos. Consultas de 8 a 11 a. m. Teléfono A-8627. Lealtad 69, altos.
E-2055 Indf. 1 Sep.

Profesionales

DR. MARTINEZ FERRER
Enfermedades de los ojos. Calle A, 194, (entre 21 y 23). Vedado. Consultas de 2 a 4. Teléfono F-3474.
E.2011 Indf. 1 Sepbre.

DR. JOSE ALFONSO
Especialista del Centro Asturiano. Oculista, nariz, garganta y oídos. Consultas de 1 a 4. Telf. M-2330. Monte número 386.
E-2048 Indf. 1 Sepbre.

DR. HORACIO FERRER
ESPECIALISTA DE LAS ENFERMEDADES DE LOS OJOS
Consultas de 2 a 6 de la tarde. Consultas por la mañana a horas previamente concedidas. Ave. Wilson y L, Vedado. Teléfono F-4831.
E-2051 Indf. 1 Sep.

DOCTORES C. E. FINLAY Y F. M. FERNANDEZ
Profesores titular y auxiliar de Oftalmología de la Universidad de la Habana.—Presidente Zayas (O'Reilly) 49. Teléfono A-7155. Consultas de 10 a 12 y de 2 a 5 o por convenio previo.
E-2068 Indf. 1 Sp

CIRUJANOS DENTISTAS

DR. VALDES MOLINA
CIRUJANO DENTISTA
San Lázaro 205 (bajos) esquina a Escobar. Teléfono A-8583. Dentaduras de 15 a 30 pesos. Trabajos se garantizan. Consultas de 8 a. m. a 5 p.m. Los domingos hasta las 12 m.
E-1885 Indf. 1 Agto.

CLINICA DENTAL DEL
Dr. J. M. Gatell
Máximo Gómez (Monte) núm. 250 frente al Mercado.

PRECIOS:

Empastes	$ 2.00
Limpieza	$ 3.00
Coronas de oro 22 ks. ..	$ 3.00
Dentaduras	$15.00

Los demás trabajos rebajados en un 50 por ciento de su valor. Consultas de 8 de la mañana a 8 de la noche.
Trabajos en plazos cómodos. A los forasteros les termino los trabajos en 24 horas. Garantizo mis trabajos.
E.2047 Indf. 1 Sepbre.

Dr. Armando Roig y Palenzuela
MEDICO CIRUJANO DENTISTA
Consultas de 2 a 6. Plácido 49, altos. Telf. M-8002.
E-2065 Indf. 1 Sep.

DR. GUERRERO DELANGEL
DENTISTA MEXICANO
Técnica especial para extracciones. Facilidades en el pago. Horas de consultas: de 8 a. m. a 8 p. m. A los empleados del comercio, horas especiales para la noche. Trocadero 65-B, frente al café "El Día". Teléfono M-6395.
E-2062 Indf. 1 Sepbre.

DR. SALVADOR VIETA Y MORE
CIRUJANO DENTISTA
Curaciones rápidas de todas las afecciones de la boca por procedimientos modernos, especialidad en piorrea, abcesos y curaciones de todos los dientes, muelas y raíces desahuciadas, evitando las extracciones. Haciéndose cargo además de todos los trabajos concernientes a su profesión. Consultas y operaciones de 2 a 5. Calle 9 esquina a I, altos. Vedado. Teléfono F-4677.
E.2038 Indf. 1 Sepbre.

DR. J. HERNANDEZ CALZADILLA
Cirujano Dentista
Especialista en extracciones sin dolor ni peligro en niños y señoras en estado, con anestesia local o gas. Cura completa de dientes flojos y piorrea alveolar. Puentes y planchas de todas clases modernas sin encías. Trabajos de ortodoncia. Arreglo puentes, planchas partidas, faltas de dientes, dejándolas nuevas. Consultas diarias hasta las 10 de la noche. Reina 76, bajos. Telf. A-7527.
E-2066 Indf. 1 Sp.

COMADRONAS FACULTATIVAS

JUANA PUIG
COMADRONA
Especialista en partos y reconocimientos. Consultas gratis diarias. San José número 126 letra G, entre Marqués González y Oquendo. Teléfono U-4543.
E2563 15d. Vence 12 Nov.

EDELMIRA MATARREDONA
Facultativa en Partos. Universidades Madrid y Habana. Ultimos procedimientos. Muchos años de práctica. Especialidad en reconocimientos. Consultas gratis, de 8 a 12 y de 3 a 7. Campanario 74, entre Neptuno y Concordia. Telf. A-8248.

GIROS DE LETRAS

N. GELATS Y COMPAÑIA
106, Aguiar 108, esquina a Amargura. Hace pagos por el cable. Facilita cartas de crédito y giran pago por cable; giran letras a corta y larga vista sobre todas las capitales y ciudades importantes de los Estados Unidos, México y Europa, así como sobre todos los pueblos de España, Londres, París, Hamburgo, Madrid y Barcelona.

CAJAS RESERVADAS
Las tenemos en nuestra bóveda, construídas con todos los adelantos modernos y las alquilamos para guardar valores de los interesados. En esta oficina daremos todos los detalles que se deseen.

N. GELATS Y COMPAÑIA
BANQUEROS
E-324 Indf. 1 Febrero

J. BALCELLS Y CIA
S. EN C.
San Ignacio Número 33
Hacen pagos por el cable y giran letras sobre New York, Londres, París y sobre todas las capitales de España, Islas Baleares y Canarias. Agentes de la Compañía Inglesa de Seguros contra incendios "The Royal". Administración de Bienes.
E-1742 Indf. 1 Agto.

ZALDO Y COMPAÑIA
Cuba Números 76 y 78
Hacen giros de todas clases sobre todas las ciudades de España y sus pertenencias. Se reciben depósitos en cuenta corriente. Hacen pagos por cable, giran letras a corta y larga vista y dan cartas de crédito sobre Londres, París, Madrid, Barcelona y Nueva York. New Orleans, Filadelfia y demás capitales y ciudades de los Estados Unidos, Méjico y Europa, así como todos los pueblos.
E-1746 Indf. 1 Ag.

Alquileres de Casas

Habana

POCITO 51
Alto. saleta; dos habitaciones; baño intercalado moderno; cocina de gas. Precio $35. Informan F-2134.
5667 28—3 Nov.

Alquileres de Casas

Habana

ROMAY 44
Alquilo casas de $25 a $40 y apartamentos de pasaje a $16 y $18. También en Alejandro Ramírez casi esquina a Jesús del Monte, y a dos cuadras de la Esquina Tejas, casas con portal, terraza, sala, recibidor, cuatro cuartos, baño intercalado, patio, comedor al fondo, cocina de gas, agua caliente y fría. Todo por $40. Informan, Romay número 44.
5876 29—4 Nov.

O'REILLY 112
Se alquila el segundo piso, sin estrenar, de esta nueva casa, próximo al Parsue Alvear, compuesto de sala; cuatro habitaciones; baño completo intercalado; comedor; cocina y servicio sanitario de criados. Informan: en el tercer piso.
5702 28|2 Nov.

SAN LAZARO 480 BAJOS ENTRE M y N se alquila. Compuesta de sala recibidor, tres cuartos, baño intercalado, comedor al fondo, cocina de gas, pantry y servicio de criados. Tiene garage y cuarto para chofer. Informes Tfno. U-1129 y FO-7309.
5939 29|4. Nov.

SE ALQUILAN LOS ALTOS DE DEsagüe y Oquendo, con cuatro habitaciones, sala, comedor, baño moderno, cocina de gas. Informes: Tef. U-7054.
S-6470 29|4. Nov.

CARLOS III 16-D
Bajo, sala; saleta; tres habitaciones; baño intercalado moderno; cocina de gas; servicio de criados. Precio: $60. Informan F-2134.
5669 28—3 Nov.

SAN LAZARO 304-A, BAJOS: SE ALquila con sala; saleta; tres cuartos; y demás servicios. La llave en la bodega. Informes Telf. M-4630.
5895 29—6 Nov.

SE ALQUILAN los bajos de la casa calle Villegas 66, entre Obrapía y Lamparilla. El piso bajo se compone de salón espacioso, propio para storage, taller de carpintería o almacén. Precio; 125 pesos mensuales.
HABANA: Se alquilan los altos de la casa Habana 3, con sala, dos cuartos, servicios sanitarios y coicna. Precio $40 mensuales y la llave en los bajos.

PARA OFICINA: Precio reducido, se alquila en los altos de Empedrado 16, un departamento bien ventilado y con frente a la calle Cuba. Informan Bufete de Arellano. Centro Privado A-2118.
E-1554 Indf. 1 Julio.

SE ALQUILAN EN $45, LOS BAJOS de Subirana 29, compuestos de sala, saleta, tres cuartos y baño intercalado, la llave en los altos.
6110 30 2 nov

MONTE Y SAN JOAQUIN, ALQUILO modernos altos, muy frescos, compuestos de sala, comedor 3|4, lujoso baño intercalado, cocina gas, calentador, servicio criados, agua abundante, se limpia la escalera, precio de situación. Informan. M-4747.
6234 31 nov 3

ALQUILO MODERNOS ALTOS, MONte 168, terraza, sala, recibidor, cuatro habitaciones, baño intercalado, agua caliente, comedor fondo, gas, cuarto, servicios criados, patio. Informan Carmen 8. Telf. A-2066.
6273T 31 nov 10

ESCOBAR 11, ALTOS, SALA, COmedor, 4 cuartos, baño intercalado, 50 pesos, dueños Gervasio 149, M-8169. Llaves bajos.
6327 31 nov 2

MANRIQUE 47, SE ALQUILAN LOS altos, con sala, comedor, tres cuartos, baño y cocina y un cuarto alto. Informan en los bajos.
6208 31 nov 4

NEPTUNO 229
A $65.00, se alquilan dos hermosas casas, derecha e izquierda, del segundo piso, recién construído, con lujo de detalles y confort. Cuadra entre Oquendo y Soledad, acera de la brisa. Con sala, saleta, cuatro habitaciones, todo muy amplio y ventilado; baño intercalado, magnífico; agua fría y caliente, abundante. Limpieza escalera a cargo del propietario. Llave en la tienda de los bajos. Informes: Telf. A-4648.
6254 31 nov 3

ALQUILO MODERNO SEGUNDO PIso. Animas 115, entre Perseverancia y Campanario. Recibidor, sala, 3 cuartos, espléndido baño intercalado, saleta, cocina, servicio criados. Llave en primer piso. Informan, Línea 88, altos. Telf. F-6405.
6252 31 nov 3

EN AGUILA ENTRE SAN LAZARO y Malecón, se alquila un piso alto, con cuatro cuartos, sala y comedor. Gana $55. Informan en la bodega. Teléfono M-5100.
6280 31 nov 3

ALQUILO ALTOS MALECON 73, sala, comedor, dos habitaciones, baño completo, cocina y cuarto de criados. Informan, Carmen 8. Teléfono A-2066.
6274T 31 nov 10

MERCED 86, BAJOS, CASA MOderna, con siete cuartos, sala, comedor, cuarto de baño y varios servicios. Se alquila en $60. Informes, M-6589.
6277T 31 nov 5

SE ALQUILAN LOS ALTOS DE LA casa Concordia 55. La llave en los bajos. Teléfono M-5061.
6209 31—3 Nov.

SE ALQUILAN LOS MODERNOS ALtos de San Lázaro 106, compuestos de sala, recibidor, cuatro cuartos, cuarto de baño, cocina, comedor, tres cuartos en la azotea, con sus servicios. La llave en los bajos. Informan. Telf. A-1689.
6317 31 nov 3

SE ALQUILAN BAJOS MODERNOS, en Basarrate número 9, casi esquina a San José, a una cuadra de Infanta, con doble línea de carros, compuestos de sala, comedor, 4 amplias habitaciones, baño intercalado, cocina de gas, único precio, 42 pesos. La llave el papel lo dice. Informan, U-7017.
6286 31 nov 5

ALQUILO SUBIRANA 22: SALA, COmedor, tres cuartos, patio, cocina, baño, Informa, Olivares F-5013. La llave al lado.
5916 29|3. Nov.

SE ALQUILAN LOS BAJOS DE GLOria 44, sala, comedor, 28 cuartos, y demás servicios. Telf. U-6105.
5777 28—2 Nov.

ALQUILO: SAN RAFAEL ENTRE Belascoaín y Lucena, altos del garage, pisos modernos, muy amplios y cómodos. Ferretería Belascoaín 71, esquina San Rafael. U-5215.
5001 23—2 Nov.

O'REILLL 90
Alto: sala; saleta; cuatro habitaciones; baño; cocina. La llave en el bajo. Precio: $80. Informan F-2134.
5670 28—3 Nov.

Suscribase al "Diario de la Marina"

M.E.C.D. 2016

Alquileres de Casas

Habana

SOL 79: CASITA 5 CUARTOS. COCINA, patio $35; departamento calle, $22; habitaciones $7 $10 $15. Monte 397-A. casitas todo servicio, $18; departamentos $10 $12 $15.
4038 16 oc. 2 nov.

ALQUILO DOS CASAS CHICAS, EN Factoría y Puerta Cerrada, frente a la Terminal, sala, dos cuartos, comedor, con luz, $24; otra, sala, cuarto, $20.
6030 30 7 nov

MALECON No. 154-156
Entre Aguila y Blanco, próximos a desocuparse, se alquilan los hermosos bajos de esta moderna casa, dotados de sala, saleta, comedor al fondo, baño intercalado, cuatro dormitorios y cuarto y servicio para la servidumbre. Pueden verse con autorización del inquilino y para informes. Telf. A-9619. San Pedro número 6.
6142 20 7 nov

SAN MIGUEL 106, CASI ESQUINA Campanario. Modernos altos, sala, comedor, tres habitaciones, baño, cocina gas. En la azotea dos cuartos. Agua abundante. Informes: Mantecón y Riva, Aguiar 45, teléfonos M-2603, M-3966.
6143 30 4 nov

SE ALQUILA FRESCA Y HERMOSA casa Monserrate número 5, bajos, frente Avenida de las Misiones, con diez habitaciones, baño intercalado, cocina gas, calentador, agua abundante. Telfs. A-4358 y M-6263.
5959 29|5. Nov.

SE ALQUILAN LOS ALTOS DE NEPTUNO Nº 191; compuestos de sala; recibidor; cinco habitaciones; baño intercalado; comedor al fondo; cocina; cuarto y servicio de criados. Telf. 5010.
5897 29—5 Nov.

35 PESOS. BAJOS DE SALA Y COMEDOR, decorados; tres habitaciones, baño moderno, cocina de carbón, entronque de gas. Maloja 199 A. entre Oquendo y Marqués González.
6010 30 2 nov

ALQUILO DOS CASAS EN $15 Y $24, a una cuadra de Infanta, entre Clavel y Díaz Blanco, en Pajarito, buena calle. Sala, comedor, cuarto, servicio. Informan en los altos, H.
6076 30 9 nv

SE ALQUILA EL ALTO DE LA CASA F. V. Aguilera (antes Maloja), No. 20. La llave en Angeles No. 15; informan en Rayo No. 110. Teléfono A-9743.
6086 30 7 nov

SE ALQUILA EL SEGUNDO PISO de la espléndida casa de Habana No. 15, informan en Rayo No. 110, teléfono A-9743. (La llave en la bodega de la esquina de P. Pobre).
6087 30 7 nov

ALQUILO PRIMER PISO, EN $25, Monte 280, casa moderna, sala, dos habitaciones, baño intercalado, cocina y comedor. Informes, Telf. A-2890. Cerca del Mercado Unico.
6093 30 4 nv

ROMAY 10, ALTOS
Casa esquina, muy ventilada, sala, comedor, cuatro cuartos, cocina, servicios modernos, $40. Otra al lado, $34. Tranvías una cuadra. Llave, bodega. Informes, San Joaquín 33, M-4803.
6012 30 2 nov

HABANA 207, BAJOS
Casa moderna, con sala, recibidor, tres cuartos, comedor, cocina, baño completo, patio, traspatio. Precio económico. Llave, Habana 201. Informes, San Joaquín 33. M-4803.
6014 30 2 nov

CASTILLO 45-D
Por San Ramón; sala espaciosa, dos cuartos, cocina y servicios, $25. Próxima al mercado y tranvías. Llave, bodega. Informan, San Joaquín número 33. M-4803.
6011 30 2 nov

NEPTUNO 142
Se alquila el primer piso alto, entre Lealtad y Escobar, fabricación moderna y lujosa, compuesto de sala, tres habitaciones, baño intercalado, comedor, cocina gas y servicio criados. Precio, $75. Llave al lado, en la casa de modas. Informan A-4648.
6048 30 2 nov

ALQUILO PRECIO SITUACION, HERMOSOS altos, Concordia 89, esquina Lealtad; sala, saleta, seis habitaciones, servicio sanitario, abundante agua. Llaves, bajos; informan directamente. Aguila 62.
6148 30 2 nov

SE ALQUILAN LOS VENTILADOS y cómodos pisos bajos y altos de la moderna casa Tenerife 8, una cuadra Monte, con sala, saleta, 3 cuartos, baño intercalado, comedor al fondo, cuarto y servicio criado, hermoso patio, en bajos, la llave: A-4311.
6147 30 2 nv

SE ALQUILAN LOS ESPLENDIDOS altos, Gervasio 86, casi esquina Neptuno, recién construcción, muy claras, ventiladas, cinco amplias habitaciones, dos baños, sala, saleta, comedor, Siglo XX, teléfono A-4072.
5644 27 oc 4

SAN LAZARO 98, ALTOS Y BAJOS interiores, sala, dos cuartos, cocina de gas y servicios. Inf. M-2833, F-2124. Llave en los altos.
5536 27 6 nov.

SAN MIGUEL 146, ALTOS, SALA, comedor, tres cuartos, baño intercalado, cocina de gas, dos cuartos azotea. Inf. M-2863, F-3199. Llave en los bajos.
5534 27 6 nov

SALUD 160, ALTOS, $40; SALA, tres cuartos, comedor fondo, baño completo, cocina gas, bomba Pratt; llave bodega esquina Oquendo. Informan F-2635.
5757 28 4 nov

SE ALQUILAN EN JESUS PEREGRINO esquina a Santiago, dos accesorias y una casa con habitaciones para alquilar. Informes: Luis González. U-1157.
5709 28—3 Nov

SE ALQUILA: VIRTUDES 162, BAJOS, sala; saleta; tres habitaciones; baño completo y cocina de gas. Informes: Luis González, U-1157.
5707 28—3 Nov.

SE ALQUILA: ESTRELLA 73 ALTOS sala, saleta; tres habitaciones; comedor al fondo; baño intercalado completo; cuarto y servicio de criados; cocina de gas. Informes: Luis González. U-1157.
5706 28—3 Nov

SE ALQUILA: INFANTA 43 ALTOS y bajos, compuesta de sala; saleta; cuatro habitaciones; baño intercalado y cocina de gas. Informes: Luis González. U-1157.
5704 28—3 Nov.

SE ALQUILAN LOS COMODOS Y baratos altos de Jovellar esquina a San Francsico; tienen sala, saleta y cuatro habitaciones. Informan: Bodega la esquina o Miguel Recarey.
5711 28—3 Nov.

SE ALQUILAN ALTOS Y BAJOS EN San Rafael 151, 161, 163, entre Lucena y M. oGnzález, con sala; comedor; tres cuartos y servicios. La llave en la bodega. Precios de situación. Informes A-6420.
5717 28—4 Nov.

EN EL SUNTUOSO EDIFICIO MARTA, Consulado 7, casi esquina a Prado, se alquila un lujoso piso alto, con todo el confort moderno. Precio razonable. Hay elevador día y noche. Informes: el portero.
5719 29—4 Nov.

SE ALQUILA EN MARQUES GONZÁLEZ 6-A-B-C, bajos y altos, entre San Rafael y San José, con sala; comedor; tres cuartos; baño. La llave en la bodega. Precios de situación. Informes A-6420.
5718 28—4 Nov.

SE ALQUILA: ANIMAS 177-A, BAJOS, compuesta de sala; saleta; tres habitaciones; baño y cocina de gas. Informes: Luis González, U-1157.
5708 28—3 Nov.

Alquileres de Casas

Habana

SE ALQUILA: SAN MIGUEL 111, en 75 pesos, sala, comedor, cuatro cuartos, etc. F-2662.
6088 30 4 nov

OQUENDO F, ENTRE ZANJA Y SAN José: bajos, se alquila en $30, con sala, comedor dos cuartos, patio y servicios. La llave en la ferretería. Informes: A-5420.
5721 28—4 Nov.

ALQUILO ALTOS MODERNOS, DESAGÜE 71, esquina Franco, a la brisa. Agua abundante, garantizada. Amplios, todas comodidades, 40 pesos alquiler. Llave en bajos, bodega.
5805 28 oc 2 nv

SE ALQUILA EN SAN LAZARO 309-A, bajos muy frescos, con espaciosa sala y saleta, cuatro habitaciones muy amplias, comedor al fondo, cuarto y servicio de criados, patio y traspatio; toda ella pintada al óleo. Precio: $90.00. Informan: Manzana de Gómez 240. Teléfono A-4893.
5409 26—3 Nov.

AGUIAR NUMERO 134, ENTRE MURALLA Y SOL
Se alquilan estos magníficos y bien ventilados altos, compuestos de sala, recibidor, cuatro habitaciones amplias, baño intercalado, agua caliente, timbre eléctrico, cocina de gas, pantry, lavadero y cuarto de criados con servicios sanitarios completos. Acera de la brisa. Informes: J. Barquín y Co. Muralla y Aguiar. Telf. A-7858.
E2547 10d-vence 4 nv

SE ALQUILA MONTE Nº 15, PRIMER piso, derecha e izquierda, dos espléndidas casas compuestas de sala, saleta, hall, comedor, diez grandes habitaciones, cocina, dos baños y doble servicio sanitario. La llave e informes en los bajos. Grandes Almacenes "El Número 15" Teléfono A-2803
5329 25—2 Nov.

OQUENDO 1-B ALTO
SALA, SALETA, TRES HABITACIONES, baño cocina. Precio 55 pesos. Informan F-2134. Puede verse de 2 a 6.
6350 1 7 Nov.

OQUENDO 5-D, BAJO
SALA, SALETA, CINCO HABITACIONES dos baños, cocina de gas y carbón, despensa, lavadero de ropa, servicio de criados, gran patio. Precio 65 pesos. Informan F-2134. Puede verse de 2 a 6.
6349 1 7 Nov.

CIENFUEGOS 33
SE ALQUILAN EN $50 LOS MODERNOS bajos compuestos de sala; saleta, tres cuartos y servicios modernos. La llave en la bodega. Informan: Compostela 94.
6342 1 5 Nov.

SOL 41, PRIMER PISO ELEGANTE chico, 2 cuartos, gran baño ect., y los bajos, chicos, para tienda u oficina, muy barato, 2do. piso llave.
6360 1 6 Nov.

GLORIA 79
Se alquila casita independiente, con sala, un cuarto, cocina, patio y servicios, en 25 pesos. La llave en la bodega esquina Angeles. Informan: en Castillo 45. Telf. M-4224.
5332 25—2 Nov.

PRINCIPE 24
Se alquila una planta alta, compuesta de 3 cuartos; sala; saleta; comedor; baño moderno; servicio de criados. Casa muy fresca. Buena vista. La llave en la azotea; y para más informes: San Ignacio 19, Martínez. M-6512.
5837 29—3 Nov.

SE ALQUILA LA CASA MARQUES González número 107, con sala; saleta; cuatro cuartos y demás servicios. La llave en la misma. Informan: Amargura 76, primer piso. Telf. M-9071.
5700 28—3 Nov.

EN $40.00 ALQUILO CASA MODERNA: Sala; saleta; dos cuartos; baño completo; cocina gas. Maloja 140, esquina a Lealtad. La llave en la bodega. Informan: Juan Delgado entre San Mariano y Vista Alegre.
5674 28—2 Nov.

MARQUES GONZALEZ 14, ENTRE Zauja y Salud, edificio moderno, pisos altos, sala, recibidor, 2 habitaciones, comedor, baño moderno, cocina gas. Ferretería Belascoaín 71. U-5215.
5003 23—2 Nov.

$35 y 40, CASAS NUEVAS: COMEDOR, sala, baño completo con calentador, tres habitaciones, sitio alto, fresco. Agua abundante. Entre dos líneas de tranvía. Vigía y Fernandina. Informes F-4794.
4961 23 oc 7 nov

SAN RAFAEL 153, ESQUINA HOSTAL: alquilo piso alto, moderno, con sala, saleta, 3 habitaciones, baño moderno, cocina gas. Ferretería Belascoaín 71, esquina San Rafael. U-5215.
5002 23—2 Nov.

ALQUILO $55: CARDENAS 68; UNA sola planta. Sala; comedor; 4 cuartos; baño; cocina, clara, fresca Llaves, bodega Misión. Inf: A-6523.
6035 30—2 Nov.

ALQUILO ALTOS Y BAJOS INDEPENDIENTES, modernos, Santiago 36, entre Jesús Peregrino y Pocito. Sala; comedor; cuatro cuartos; baños intercalados. Llaves: bodega. A-6523
6034 30—2 Nov.

ALQUILO AMPLIOS BAJOS INDEPENDIENTES; Concordia 154. Sala; comedor; 4 cuartos; baño; cocina Llave, altos. Informes: Concordia 105, bajos, A-6523.
6032 30—2 Nov.

SE ALQUILA LA CASA SIMON BOLIVAR núm. 110 (Reina) esquina a Gervasio La llave en la bodega. Informan en Concepción número 64. Víbora.
6020 30—2 Nov.

PROPIA PARA ALQUILAR POR HABITACIONES. Se alquila la espléndida casa Crespo 56; muy fresca y ventilada; muy poco alquiler. Véala hoy mismo.

SE ALQUILAN LOS ALTOS, SEGUNDO piso de la moderna casa Aguila 43 Tiene amplia sala; recibidor, tres grandes habitaciones frescas y ventiladas; habitación para la criada; doble servicio; abundante agua (Bomba Prat). La llave en los bajos. Informes: Telf. I-3012.
6021 30—2 Nov.

EN LOS PRIMEROS DIAS DE NOVIEMBRE se desocupará una casa en la calle 27 Nº 336, entre A y Paseo; propia para un matrimonio de buen gusto. Puede verse con permiso del inquilino e informan en la casa de al lado, número 338.
6041 30—2 Nov.

ALQUILO LOS FRESCOS ALTOS Progreso 5, casi esquina Aguacate; espaciosa sala; comedor; dos hermosas habitaciones; baño cocina; abundante agua. Acabados pintar. 42 pesos.
6169 31—3 Nov.

SE ALQUILAN, EN HORNOS Y Vapor, a una cuadra del Parque Maceo, bonitos pisos modernos con sala, comedor, tres habitaciones, cuarto de baño intercalado, agua caliente y fría; muy claros. Informan: teléfono M-2837. Llave en la carnicería.
6022 Nov.

Alquileres de Casas

Habana

ALQUILE SU CASA AMUEBLADA
para la temporada de Turismo. Puede obtener magníficas rentas.
JORGE GOVANTES
SAN JUAN DE DIOS 3
Teléfonos: M-9595 A-5181.
5152 24—3 Nov.

ESTRELLA 204
Se alquila esta casa con sala, comedor, dos cuartos y servicios sanitarios, en $30.00.

AMISTAD 6
Se alquila la planta baja compuesta de sala, saleta, comedor, tres cuartos y baño intercalado, en $60.

GALIANO 24
Se alquilan los altos de esta casa, propios para profesional o casa de huéspedes, en $110.00.

GALIANO 26
Se admiten proposiciones para alquilar los bajos de esta casa con buen frente, para tienda y de gran capacidad en su interior.

INDIO 36
Se alquilan los bajos, con sala, comedor y tres cuartos, en $33.

MONTE 471 ESQUINA ROMAY
Se admiten proposiciones para el arrendamiento de este local dedicado a bodega.

MONTE 471, ALTOS, DERECHA
Este hermoso piso alto que hace esquina a Romay se alquila en $125, junto o separadamente de gabinete independiente. Informa. Raposo, en Omoa 11.

ROMAY 34
Se alquila esta casa con sala, comedor, tres cuartos y servicios sanitarios, en $35. Informa Raposo, en Omoa 11.

OFICIOS 1 Y 3, ESQ. A JUSTIZ
Propia para almacén o garage, se alquila esta casa con una superficie de 800 metros

TROCADERO 67
Se alquilan los altos de esta casa, que tiene sala, comedor, tres cuartos, cuartos de baño y servicios, en $50.

29 ENTRE B Y C
(Vedado). Se alquilan los altos de Villa Dulce María. Cinco cuartos, sala, comedor, terraza, baño intercalado, cocina de gas, etc. en $70.
Para informes sobre las anteriores casas dirigirse a J. BALCELLS y Cía., San Ignacio 33, A-2766.
5472 26 3 nov

SE ALQUILAN LAS SIGUIENTES casas: Espada 130, bajos, y Espada 132, altos, a media cuadra de Carlos Tercero; compuestas de sala, saleta, tres habitaciones, patio y demás servicios. La llave e informes: Zanja 128, Taller Acevedo. Telf. U-1287.
6167 31—4 Nov.

SAN RAFAEL 142, CASI ESQUINA a Belascoaín; se alquila la planta baja para establecimiento. Precio: cincuenta y cinco pesos. La llave en el café, al lado. Informan F-5226.
6179 31—8 Nov.

EN $25 SE ALQUILA LA CASITA Estrella 38; la llave en el 36.
6158 31—3 Nov.

OFICIOS Nº 86, SEGUNDO PISO
Se alquila, compuesto de sala, saleta, cuatro habitaciones y cocina de gas, frente a la Alameda de Paula. Informan en el 88, almacén de Manuel Muñoz y Co.
4817 22—7 Nov.

BELASCOAIN 613 E
Se alquilan los altos entre Figuras y Carmen, con sala, comedor, tres cuartos, baño moderno intercalado y un cuarto en la azotea con servicio. Inf. en San Miguel 100. Carlos Rodríguez.
4585 20 oc 4 nv.

Vedado

29 ENTRE "B" Y "C"
Alquilo altos: sala; comedor; cuatro habitaciones; baño intercalado; cuarto y servicio de criados; agua abundante. Informan: A-2418
5864 29—3 Nov.

CALLE 27 ESQUINA A MARINA
SE ALQUILAN dos pisos altos y uno bajo a precio de situación. Informan Prado 102. Teléf. M-2812.
E-2567. 10d. V-7 Nov.

SE ALQUILA UNA MAGNIFICA CASA en la calle 8 entre Línea y Calzada Nº 9, de altos y bajos. La llave en Calzada 103, casa de Martí. Telf. F-1215.
5833 29—4 Nov.

VEDADO: SE ALQUILA UNA CASA calle 6 núm. 189, entre 19 y 21; la llave en el 191. Informan en J 150, entre 15 y 17.
5847 29—5 Nov.

LINEA 130-A, ENTRE 10 Y 12, HERMOSA residencia: diez cuartos; patio y traspatio; cocina carbón, Muchas comodidades. La llave en la misma.
5677 28—4 Nov.

VEDADO: 21 NUMERO 263, BAJOS, entre F y G, alquilo preciosa casa moderna, con todas las comodidades. Informan: Teléfono A-1051.
5342 25—4 Nov.

PRECIOSOS BAJOS MODERNOS, A la brisa; con garage; 23 número 246, entre Baños y F. Sala; saleta; hall; cinco cuartos; dos baños; comedor; cuarto y baño criados. Informan: F-2279.
6037 30—2 Nov.

VEDADO: CALLE 17 Nº 595 ENTRE 26 y 28, a tres cuadras de 23; se alquila casa con portal; sala; 4 cuartos; comedor al fondo; baño intercalado con agua caliente y fría. $36. Informan: F-1183.
5413. 26—5 Nov.

CALLE 10 No. 161, ENTRE 17 Y 19, Vedado, altos y bajos, sala, tres cuartos, comedor, cocina de gas, baño intercalado, criados. M-2863, F-2124; llave, bodega esquina 17.
5535 27 6 nov.

DOS FRESCOS Y VENTILADOS ALTOS, en Línea 112, entre 6 y 8. Acabados de pintar; de cinco cuartos con baño completo. F-1634 F-4431.
5886 29—3 Nov.

VEDADO: SE ALQUILA LA CASA Calle 15 entre A y Paseo, con sala, saleta, comedor, cuatro cuartos, baño, cocina de gas y criolla, garage, cuarto y baño para criados y lavadero. La llave e informes en la esquina A 142.
4147 17—6 Nov.

ALQUILO BAJOS LINEA Y DIEZ, Vedado. Acera sombra. Entrada altos independiente Seis dormitorios, dos baños intercalados; cuarto y servicio criadas; cocina y calentador de gas y carbón. Informan en los mismos de 2 a 6 solamente
5923 29|3. Nov.

SE ALQUILA CASA CALLE ONCE número 166, entre J e I, Vedado. La llave al lado Informan, Seis número 129, entre 13 y 15, Vedado. Teléfono F-5168.
6227 31 nov 4

VEDADO, CALLE 15 No. 483, ENTRE 26 y 28, se alquila casita, sala, cuarto, comedor, cocina y cuarto de baño, moderna Precio, 18 pesos. Informes, Telf. F-1183.
6334 31 nov 10

VEDADO, 40 PESOS, ALQUILO CASA moderna; 3 habitaciones; sala, comedor, jardín, portal, baño completo, agua caliente, patio, calle 20 número 21, entre 13 y 15. Teléfono F-6250.
6196 31 nv 5

VEDADO, ALQUILO HERMOSA MODERNA casa, calle 9 entre F y Avenida de los Presidentes Sala, recibidor, gabinete, hall, cuatro habitaciones con gran baño, comedor y cuartos de criado. Telf. M-4011.
6194 31 nov 5

Alquileres de Casas

Vedado

SE ALQUILAN LOS BAJOS DE LA casa calle Once número 26, casa inmediata a la esquina de Jota, compuesta de sala, comedor, tres habitaciones, baño, cocina de gas. Precio de situación, informes y llaves en los bajos de la esquina. Tel. A-4200.
6083 30 9 nv

VEDADO, $20, ALQUILO CASITA nueva, con sala, comedor, cuarto, cocina gas, servicio, patio, calle 5a. número 76, entre A y B, informan última.
6150 30 7 nv

ALQUILO MAGNIFICOS ALTOS EN Crechería 27, de sala; tres cuartos; comedor al fondo; terraza; cocina y baño completo, a precio de situación. Informes: F-5746. Vedado.
5996 30—2 Nov.

SE ALQUILAN LOS ESPLENDIDOS altos de la casa calle Jota esquina a Once, compuestos de sala, saleta, comedor, cuatro habitaciones y una en la azotea, cuarto de baño moderno; precio de situación. Informes y llaves en los bajos. Teléfono A-4200.
6082 30 9 nv

ALQUILO MODERNOS Y FRESCOS en 25 entre 6 y 8, Vedado. Cuatro cuartos, baño intercalado, cuartos y servicios criados, gran patio, garage, etc. Informes: F-2051.
5917 29|2. Nov.

VEDADO ALQUILO
Casa moderna, sala, comedor, cuatro cuartos, baño completo con agua caliente y servicios de criados. Véase de 10 a 12 y de 2 a 6. Precio 60 pesos. Calle 23 y 6. Informes F-3541.
5992 29|3. Nov.

LUJOSA PLANTA ALTA: 27 Nº 78, entre L y M. Loma Universidad 125 pesos. Llave: bajos. Telf. M-3236.
6043 30—2 Nov.

CALLE 10, ENTRE 17 y 19, VEDADO. Lujoso chalet, 6 habitaciones, 3 baños intercalados, gran sala, comedor, garage, criados, jardines. Precio, $170 M-2863, F-2124.
5533 27 6 nov.

CALLE ONCE CASI ESQUINA L Vedado. Alquilo chalet estilo español; cuatro cuartos altos, dos baños intercalados; cuartos criados; garage, demás comodidades modernas. Informan: Teléfono F-2124.
4967 23—2 Nov.

VEDADO, SE ALQUILAN LOS BAJOS de 4 número 182, entre 19 y 21, con sala, comedor, 4 habitaciones, baño intercalado, cuarto y servicio de criados. Inf. Inquisidor 28. A-6483.
5822 28 7 oc

VEDADO: CALLE 27 Nº 269, ENTRE A y B, se alquila un bonito piso moderno; muy cómodo y ventilado; con garage. Alquiler $80.00.
5733 286—2 Nov.

CALLE 27, No. 378, BAJOS, ENTRE 2 y 4, sala, recibidor, cinco cuartos, 2 baños intercalados, saleta, calentador, cocina, garage, cuarto chofer, criados, servicio, lavadero, llave al lado. Informes, Habana 186, teléfonos M-1541, F-1795.
5715 28 2 nov

ALQUILO CASA CON CUATRO AMPLIAS habitaciones. Sala, comedor, dos baños, cocina, cuarto y servicios para criados; patio al fondo. Se desocupa el primero de noviembre. En la misma informarán Calle Once No. 491, entre Doce y Catorce.
5178 24 3 nv

CALLE 23 ESQ. 2, VEDADO: ALQUILO piso alto moderno: sala, comedor, cuatro grandes habitaciones, baño completo, cocina, garage, demás comodidades Informan: bajos. Teléfono F-3199.
5170 24—3 Nov.

$40 PLAZA DEL MAINE $44
Por tranvía Línea y M. Pisitos independientes, sala a la calle, tres habitaciones, baño intercalado, cuarto y baño criada, cocina gas y comedor al fondo, ambos salida independiente. Gran edificio "Maine Apartments", elegancia, ventilación, orden. Familias escogidas exclusivamente. M y 13, entre Calzada, Línea y Malecón. Frente al parque más suntuoso de América. Esquinas $50 y $55. Hay amueblados y garages y farmacia.
A 2 8 5710 7 Marzo

Cerro y Palatino

ALQUILO EN CERRO: PRIMELLES 79 81, varias casas acabadas de fabricar, a 15 y 25 pesos. Informan: Bodega, Marcio o Miguel Recarey.
5710 28—3 Nov.

A VIVIR MUY BARATO
$32.00 bajos modernos; con sala; saleta; 3 cuartos; todos sus servicios. Un patio grande, con salida a la calle. Cruz del Padre y Velázquez, una cuadra esq. de Tejas Llaves e informes: Bodega, Dueño: A-7841.
5650 28—5 Nov.

SE ALQUILA CASA NUEVA: DE cielo raso; portal; sala; saleta; dos cuartos; cocina; sus servicios; patio; $30. Zaragoza 10-A, media cuadra de la Calzada del Cerro. Llave, Bodega del Sr. Pazó. Inf: A-2948.
5678 28—2 Nov.

SE ALQUILA CALZADA DEL CERRO 849. Casa con cuatro departamentos: cocina y sus servicios independientes, $25. Llave, al lado.
5679 28—4 Nov.

Para encontrar trabajo, el camino más rápido y seguro lo ofrecen los CLASIFICADOS del "DIARIO DE LA MARINA. Su solicitud llegará INMEDIATAMENTE a quien Ud. desea.

Jesús del Monte

ALQUILO CASA: PASAJE PICALLO entre 10 de Octubre y Fomento, con sala, comedor; dos cuartos; patio y traspatio. Otra: sala, comedor, tres cuartos y patio. Llaves, bodega 10 de Octubre y Municipio. Teléfono X-2235.
5411 26—3 Nov.

CASITAS CON LUZ, 15 PESOS, INDEPENDIENTES, cielo raso muy frescas otra sola 3 cuartos, baño intercalado, 25 pesos, cielo raso. San José y Altarriba, Jesús del Monte. I-5361.
6359 1 4 Nov.

EN ¡¡30 PESOS!! TAMARINDO 20, media cuadra de la Calzada de Jesús del Monte (bajos), portal, muy cómoda, moderna. Llaves, la misma, M-4607.
6313 31 nv 3

A DOS CUADRAS DE LA CALZADA, alquilo, Quiroga y San Luis, Jesús del Monte, con portal, sala, comedor, seis cuartos, dos servicios, cielo raso. U-3496.
6090 30 2 nov

Santos Suárez

SE ALQUILAN LOS ALTOS DE S. Irene y Flores, con sala y saleta corrida, 7 cuartos y uno en azotea, baño completo, comedor, cocina azulejeada. Inf. Telf. U-7577.
5341 25 2 nov.

SANTOS SUAREZ, ALQUILO ALTOS, 2 terrazas, sala, comedor, 3 cuartos, baño intercalado, cuarto y baño criados. Informes en la misma.
6176T 31 nov 5

SAN BERNARDINO 24, A DOS CUADRAS tranvía Santos Suárez, se alquilan casitas modernas, con luz, a $16 y $18. M-5172.
6128 30 2 nov

ALQUILO
UNA BONITA CASA, EN ESTE DE la Línea 89, bajos, Santos Suárez, a media cuadra del puente hierro. Tiene 3 cuartos, comedor, cocina, baño intercalado, sala y hall. Informan, S. Rafael No. 1, "El Decano". Telf. A-2611.
6136 30 7 nov

SE ALQUILA
La casa Avenida Serrano 85, entre Zapotes y San Bernardino, con muchas comodidades Informan: I-2383, A-3480.
6111 30 4 nov

Alquileres de Casas

Santos Suárez

S. SUAREZ: SE ALQUILA ENAMORADOS 10, entre San Julio y Durege; sala; saleta; 5 cuartos; baño intercalado; dos habitaciones altas; garage para dos máquinas. Informan; en la misma, de 8 a 12 y de 2 a 5. Telf. U-3552.
5401 26—3 Nov.

Lawton-Batista

SE ALQUILA UNA CASITA DE ESQUINA; muy barata; acabada de fabricar; sala; comedor; un cuarto; servicios completos y portal; a una cuadra del tranvía y guaguas; en lo más fresco de Lawton: Ave. de Acosta y Novena. Inf. José Tarreiro. S. Pedro 2 Telf. A-4586, de 2 a 5 p.m.
6166 31—3 Nov.

LAWTON: SAN FRANCISCO 394, entre Menocal y 12, una cuadra tranvía. Terraza; sala; comedor; 2 cuartos; baño intercalado; cocina; gran patio; lavadero; azotea, $30. Llave al lado. A-0290.
6029 30—3 Nov.

SE ALQUILA LA CASA, CALLE CATORCE número 54, esquina a Dolores. Reparto Lawton, portal, sala, comedor, tres cuartos y servicios sanitarios; y terreno para cría, como un cuarto de manzana, en $25 al mes. Las llaves en la bodega de la esquina. Dueño, Monte 197, café La Fama.
6333 31 nv 3

ALQUILO A $14 Y $15, CON LUZ, casitas interiores, dos departamentos, cocina, baño y patio independiente. Milagros 124 entre Lawton y Armas, una cuadra tranvías
5266 25 2 nov.

Víbora

ESTRADA PALMA 58, SE ALQUILAN altos y bajos, juntos o separados. Propios para Colegio, etc. Precio muy rebajado para inquilino estable. Telf M-6961 o F-1069.
5860 29—4 Nov.

VIBORA, HERMOSA CASA CON 360 metros, portal, sala, saleta 4|4, baño intercalado, comedor 1|4, criados, patio y traspatio. Se dá $1,300 y resto en hipoteca. A-7632.
6281 31 nov 6

SE ALQUILA LA AMPLIA CASA San Mariano 40, entre San Lázaro y San Anastasio, compuesta de sala, 4 habitaciones, hall, terraza, saleta, baño intercalado, cuarto criado y servicio, garage, patio y traspatio. La llave en la bodega. Su dueña Crespo 74 bajos.
6398 15 Nov.

REPARTO MENDOZA, VIBORA: SE alquilan los altos de "Villa Angelita", Santa Catalina entre Figueroa y Cortina; terraza; sala; recibidor; comedor; cuatro habitaciones; baño cuarto y servicio de criados; patio con y sin garache.
6181 31—8 Nov.

VIBORA 650 POR JOSEFINA, PORTAL, sala, comedor, tres habitaciones, patio, servicios. La llave café esquina. Tel. M-9305.
6382 1 5 Nov.

SE ALQUILA UN CHALET EN VISTA Alegre y Mayía Rodríguez. Consta de tres cuartos grandes, sala, comedor, cocina, baño intercalado, servicio de criados, garage, cuarto de chofer, portal y jardín. Gana $50. Informan, Telf. I-7502.
6051 30 2 nov

ALQUILO LOS ALTOS LACRET Y Pasaje Este, dos cuadras tranvía; recibidor; sala; 3 cuartos; comedor; cocina; dos baños; cuarto criados. Informes: Telf. I-1194.
5882 29—5 Nov.

VIBORA-MENDOZA
Juan Delgado y Estrada Palma, frente a la línea de los carros, se alquila una hermosa casita propia para corta familia. Su alquiler es de situación. Informan en la bodega. Telfs. I-7589 y F-1482.
5781 28 oc 2 nov

REPARTO CHAPLE: FELIPE POEY 5, esquina a Luis Estévez, Víbora: dos cuadras Calzada. Jardín; portal; sala; saleta; 4 cuartos; baño intercalado; cocina; calentador gas; patio; garage. A-6250.
5839 29—2 Nov.

ALQUILO DOS CASITAS NUEVAS, acabadas de pintar, con sala; cuarto; cocina; patio; servicios independientes y luz a todas horas. $16 cada una. Calle Lacret entre Cortina y Figueroa. Informan: Letra I.
5835 29—4 Nov.

EN $15, CON LUZ, SE ALQUILAN casas nuevas e independientes. Hay agua siempre. Tranvías y guaguas al frente Informan en Concepción esquina Acosta.
5464 26—5 Nov.

SE ALQUILA MODERNA Y ELEGANTE casa en José A. Saco 9, entre O'Farrill y Avenida de Acosta, con portal; sala; saleta; 3 cuartos; baño intercalado; comedor; cocina; cuarto y servicio de criados; galería frente a los cuartos y patios cementados. Precio $50. Informan: A-5890.
5693-4 28—2 Nov.

SE ALQUILA EN $30.00 LA CASA "Villa María-Vicente"; 3 habitaciones; sala; comedor; cocina; baño; portal; jardín y patio. Alcalde O'Farrell Nº 5, entre Chaple y Luis Estévez.
5448 26—5 Nov.

SE ALQUILA EN LA VIBORA Calle Carmen y Luz Caballero, ventilada residencia con sala, seis habitaciones, dos baños intercalados, comedor, gas, garage y abundancia de agua. Gran terreno para jardín. Informan: Manzana de Gómez 240. Teléfono A-4893.
5408 26—3 Nov.

Reparto Los Pinos

SE ALQUILA UN CHALET: UNA manzana terreno: jardines; arboleda; agua abundante; dos cuadras estación y guaguas. Oeste y Asunción. Reparto "Los Pinos".
5306 23—3 Nov.

Luyanó

SE ALQUILAN LOS ALTOS DE LA calle Fomento 59, entre Arango y Municipio, a una cuadra de la Calzada de J del Monte; consta de sala grande, saleta, 3 cuartos, cuarto baño, cocina, y terraza cubierta con enredaderas, escalera a la azotea, teniendo parte de ésta cubierta también con enredaderas, toda la casa está pintada en colores y satinada y decorada. Precio, $50; informan en la misma a todas horas. Telf. X-2090
5761 28 3 nov.

ROSA ENRIQUEZ ENTRE PERNAS y Luyanó media cuadra tranvía, casa nueva portal sala saleta 2 habitaciones, baño completo pantry cocina patios pasillos. Llave, Bodega Gana 30 pesos.
6353 1 7 nv.

LUYANO, A MEDIA CUADRA DE los tranvías de Concha, se alquilan los dos pisos altos, de Férez 21 y 23, tres cuartos, sala, baño, muy ventilados, la llave en los bajos. Informan A-1047, F-4344.
6015 30 6 nov

SE ALQUILA FRESCA CASA ALTOS. Pedro Pernas número 13, a media cuadra de la Calzada de Concha, con sala, saleta, tres habitaciones, comedor al fondo, baño, cocina, etc. Alquiler $30. La llave en los bajos. Informes A-4358 y M-6263.
5958 29|5. Nov.

Marianao

REPARTO AMPLIACION ALMENDARES. Se alquila acaba de fabricar, en calle 13 entre Avenida 4a. y 5a., compuesta: Portal; sala; dos grandes habitaciones; baño intercalado; comedor; cocina y patio. Renta: $30.00. Informes y llave: Ave. 4 entre 11 y 12. o Teléfono FO-1529.
5099T 24—3 Nov.

Alquileres de Casas

Marianao

REPARTO AMPLIACION DE ALMENDARES: En la calle 13, entre Avenidas 4a. y 5a., se alquila, acabada de fabricar, casa compuesta de portal, sala, dos grandes habitaciones, baño intercalado, comedor, cocina, garage y patios: $45.00 Informan: Ave 4 entre 11 y 12 o teléfono: FO-1529.
5098T 24—3 Nov.

SE ALQUILA EL CHALET AVENIDA Central entre la Avenida de la Victoria y Alturas; en el Reparto Kohly Informan: Paseo de Martí 101. M-5138, a tdoas horas.
6201 31—3 Nov4

SE ALQUILA LA HERMOSA RESIDENCIA Avenida Buen Retiro y Concepción, de dos plantas, con sala, salón de billar, salón de música, recibidor, comedor, hall, pantry, cocina y cuarto de criado en los bajos, y 8 habitaciones, cuatro salas de baño y cuarto de criado y servicios en los altos. Garage para 3 máquinas, cuarto de chofer y lavadero, jardín con más de 2,000 ms. de terreno. Informan en la misma.
6207 31 nov 4

SE ALQUILA MODERNO CHALET de dos plantas, en la calle 9, entre 8 y 10, Reparto Almendares, con todas las comodidades, incluso garage. La llave en la bodega. Informan en San Ignacio 50. Teléfono A-7501. Precio. $70.
5081 23 oc 2 nv.

HERMOSA CASA DE DOS PLANTAS, casi enfrente al Colegio de Belén, de esquina, alquilo muy barata. Véala, llave en la misma. Calle B, esquina a 7a., Marianao. Tiene garage. Informa: M. Lloret, Joyería y Optica La Duquesa, San Rafael número 26.
5935 29|4. Nov.

Buenavista

REPARTO BUENAVISTA: SE ALQUILA en Pasaje D Nº 4, casi esquina a 8, casa compuesta de portal, sala, dos cuartos, comedor, cocina, patios y servicios $25.00. La llave en la bodega de al lado. Informan: Telf. FO-1529.
5097T 24—3 Nov.

ALQUILO CASITA MAMPOSTERIA, moderna, precio de situación, Avenida 4a entre 6 y 7, Buenavista. Pida informes, teléfono F-1768.
6121 30 4 nov

Alquileres Diversos

Locales Para Comercio

SAN JOSE 95, ESQUINA LUCENA, amplio local 300 metros, propio para almacén de tabaco, carpintería o víveres. Informes en el mismo.
5307 24 4 nov.

SE ALQUILA LA CASA DE INFANTA 105, bajos, entre San José y Valle, preparados para fonda, o cualquier otro comercio; se da contrato. La llave en los altos. Inf. Gertrudis 21, Víbora. Telf. I-3750.
S6458C 27 oc 2 nov

GRAN LOCAL
Propio para almacén, industria o comercio. Capacidad: 500 metros. Tiene refrigerador; está situado en la Habana, en lugar céntrico. Informan M-6315.
4944 23—7 Nov.

SE ALQUILA GRAN LOCAL, CASA calle Oficios No. 62, esquina a Sol, 400 metros capacidad; puertas por ambas calles. Precio: 70 pesos. Llave en el café, en la misma casa. Más informes: Telf. M-7572.
6202 31 nov 10

PARA COMERCIO O INDUSTRIA
Próximo a desocuparse, se alquila un espléndido local de 305 metros de superficie, con columnas de hierro y cuatro habitaciones altas, cerca de muelles, estación, etc. Calle San Isidro número 24, casi esquina a Cuba. Alquiler reajustado.
6218 31 nov 15

SE ALQUILA
Un local nuevo para mueblería, café, restaurant, exposición o para cualquier giro, junto o por partes. Media cuadra de Galiano. San Rafael 37. Telf A-6008.
6265 31 nov 3

PRECIOSO LOCAL
Para cualquier giro, con vidrieras, alquilo: Neptuno 97 entre Manrique y Campanario, módico alquiler. Informan, La Zarzuela, Neptuno y Campanario Teléfono A-7604.
6329 31 nov 5

ALQUILO BUENOS LOCALES PARA comercio, muy baratos, Inquisidor 27, por Luz. Llaves de uno: Carnicería; de otros: Relojería Informes A-6523.
6036 30—2 Nov.

ALQUILO GRAN LOCAL, PROPIO cualquier negocio, industria, comercio, Jesús del Monte 258; puertas de hierro; dormitorio. Llave: altos. Informes: Concordia 105. A-6523.
6033 30—2 Nov.

ALQUILO ESQUINA PARA COMERCIO, de mucho porvenir, hoy es ya buena, Infanta y Espada. Teléfono U-6994.
5763T 28 2 nov

SE ALQUILA GRAN LOCAL PARA cualquier industria pequeña, lavado, zapatería o tintorería, buen sitio, poco alquiler, Cepero dos, frente Iglesia Cerro.
5916 28 5 nov

MONTE 74. SE ALQUILA LOCAL de 400 metros cuadrados para establecimiento, a precio muy razonable. Teléfono A-3376.
5663 28 12 nov.

SE ALQUILA HERMOSA PLANTA Baja, con espaciosos salones, patio central con dos entradas, una por Tejadillo y otra por San Ignacio, propia para oficinas, muestrarios o depósitos de mercancías, maquinarias, etc. Informes en la misma. Tejadillo No. 1.
5766 28 oc 5 nov

SE ALQUILA PARA COMERCIO LA casa Monte 292, propia para café, billar, bodega, sastrería, tienda de ropa y demás clases de establecimientos. Alquiler e Informes: Ricla 72.
4950 23—7 Nov

BELASCOAIN 105½
Gran local, para tienda de ropa, quincallería, sombrerería, zapatería, etc. Se admiten proposiciones. Da a tres calles. Informan F-2134.
5668 28—3 Nov.

REINA 28
Gran local tres habitaciones; comedor; baño; cocina. Precio: $120. Informan: F-2134.
5666 28—3 Nov.

ESQUINA para bodega con armatostes de lo mejor. Garantizo que es buen negocio, doy facilidades. A y 10, Reparto La Sierra, no trato con palucheros, pido y doy referencias.
B 3 2393 2 Nov.

SE ALQUILA ESPLENDIDO LOCAL en Neptuno 198; próximo a Belascoaín; tiene comodidades para familia. Su dueña: 10 de Octubre 442, "Villa Rufina".
6161 31—5 Nov.

SE ALQUILAN LOS BAJOS DE LA casa Galiano 67, bajos, entre Neptuno y San Miguel, propia para establecimiento. Informan en el Banco del Comercio, Sucursal Galiano 66.
6089 30 6 nov

EN CASA PARTICULAR ALQUILO una sala, propia para oficina, y una habitación muy clara, hay teléfono, no se alquila a familia. Pido referencias. Virtudes 34, bajos.
6075 30 2 nov

PARA OFICINA O PROFESIONAL, alquilo muy barato, amplio salón balcones a Belascoaín, saleta, teléfono, casa seria, único inquilino. Lagunas 115, entrada por Belascoaín, señor Benítez
6108 30 2 nov

Alquileres Diversos

Locales Para Comercio

¡SASTRES!
Se alquila un espléndido local propio para sastrería, en Habana 121, casi esquina a Muralla, $45.
6140 30 2 nov

FLORIDA 63, PROXIMO A DESOCUPARSE, se alquila un gran local, propio para taller de carpintería o de otros análogos. Informes, Plaza del Vapor 1, vidriera
6099 30 3 nov

CRISTINA 20
Local propio para industria o comercio, portal, sala, saleta, cuatro cuartos, comedor, cocina, patio y traspatio. Llaves al lado. Informes, San Joaquín 33, M-4803.
6013 30 2 nov

OFICIOS 90, BAJOS
Se alquila amplio local con 200 metros cuadrados, propio para establecimiento, almacén, depósito u oficinas, frente a la Alameda de Paula y pegado al edificio que será nueva embajada y consulado de España. Se da en proporción. Informan: en el número 88, almacén de Manuel Muñoz y Compañía.
4819 22—7 Nov.

SE ALQUILA CUBA NUMERO 96, casi esquina a Muralla; casa propia para almacén; capacidad, 500 metros; se cede muy barata. La llave en los altos. Informan: R. García y Cía., Monte 15 "El Número 15" Teléfono A2803. Habana.
5328 25—2 Nov.

SE ALQUILA
Todo o parte de los bajos de Compostela 65, esquina a Obrapía, 375 metros cuadrados. Renta de situación. Telf. A1808.
5849-T 29|8. Nov.

HERMOSO LOCAL: FIGURAS 27, con 200 metros, propio para comercio y vivienda; se alquila muy barato. La llave en la bodega. Informan por teléfono X-1905.
5884 29—2 Nov.

LOCAL PARA ESTABLECIMIENTO Alquilo uno amplio, con una accesoria con su servicio, y además una habitación interior, buen vecindario, Cortina y Milagros, alquiler bajo.
5508 2 6oc B nv

Naves

NAVE QUE SE ALQUILA, CON 120 metros de superficie. Se alquila en $25.00, una nave propia para depósito o pequeña industria; hay instalada en la misma una prensa y 14 moldes de mosaicos, que se venden o se alquilan con la misma. Rosa Enríquez e Infanzón Informes: en la bodega.
6061 30—7 Nov.

UNA NAVE EN DESAGUE Y MORALES propia para industria. Informes: Luis González, U-1157.
5703 28—3 Nov.

ALQUILO EN CAMPANARIO ESQUINA a San José, una nave propia para cualquier negocio. Informan, teléfono A-7792. La llave en la carnicería.
6279T 31 nov 4

SAN RAFAEL 154: SE ALQUILA NAVE propia para garage, taller de mecánica, etc. Mide 300 metros. Poco alquiler, Informan: M-3347.
5304 25—2 Nov.

ALQUILO NAVE MODERNA, DESAGÜE 77, casi esquina Franco, Capacidad 556 metros. Cielos rasos, azotea toda cementada. Módico alquiler. Contrato largo. Llave, Desagüe 71, bodega.
5806 28 oc 2 nov

UNA NAVE EN CONCHA Y VELAZQUEZ, propia para industria o garage, mide 1,000 metros cuadrados. Informes: Luis González. U-1157
5705 28 3 nov

Casas de apartamentos

EN LA CASA LUZ 33, SE ALQUILAN apartamentos y habitaciones, altos y bajos, muy baratos; con buenos pisos de mosaico, casa nueva. Informes en la misma.
4949 23—7 Nov.

tre Animas y Trocadero amplios apartamentos de 2 grandes cuartos y baño completo, luz, limpieza teléfono, agua caliente y ascensor día y noche. Se garantiza moralidad.
A 10 3540 12 Nov.

SE ALQUILA APARTAMENTO DE dos habitaciones con cuarto de baño, a personas decentes; buena casa, Amistad 98, entre San José y Barcelona.
6002 30—3 Nov.

Departamentos

PALACIO "AYESTERAN"
Ayesterán número 3. Se alquilan departamentos con sala y cuarto, comedor y cocina, baño completo, luz toda la noche Telf. U-2412
5284T 25—9 Nov

EN LO MEJOR DE LUYANO SE ALQUILA un departamento compuesto de 2 habitaciones con patio, cocina y servicios. Entrada independiente. Precio, $14, con luz. Calle Herrera letra A, casi esquina a Guasabacoa. En la misma informan.
6217 31 nov 8

SE ALQUILA ANIMAS 28, CERCA Prado, un comodísimo departamento interior, sin estrenar, con dos habitaciones, baño, lavabo y luz, en $25. Ganga verdad. Informan: A-4154.
6184 31 nv 3

EDIFICIO MARTINEZ PITA
Jovellar 26-28. Se alquilan magníficos departamentos interiores y exteriores, con sala y comedor, dos dormitorios, baño intercalado, refrigeración eléctrica, ¡mucha agua! Teléfono U-2261.
4734-T 21|15 Nov.

SE ALQUILA UN DEPARTAMENTO con balcón; lugar céntrico. San Rafael 27, altos, entre Aguila y Galiano.
6003 30—3 Nov.

PALACIO "LA AURORA"
Oquendo número 24. Se alquilan departamentos con sala y cuarto, cocina y sus servicios independientes, luz toda la noche. Telf. U-6908.
A-10 S-6245 2 Nov.

EDIFICIO CATEDRAL, casa para familias honorables. Hay ascensor, abundante agua. Habitaciones y departamentos muy frescos. Visitando este edificio ninguno otro le gustará después. Empedrado Núm. 4
B-2 3161 9 Noviembre

EN AGUACATE 24, ALTOS, ENTRE Empedrado y Tejadillo, se alquila un departamento compuesto de una habitación grande, comedor y cocina, casa particular. Precio, $20.
6119 30 2 nov

JOVELLAR 53, A UNA CUADRA S. Lázaro, se alquilan departamentos, baño intercalado, luz, todo moderno, a $23 y $25. M-5172.
6126 30 2 nov

SE ALQUILA UN DEPARTAMENTO para médicos, en muy buen punto, a cuadra y media del Capitolio. Informes, teléfono M-8486.
6092 30—3 Nov.

DE 20 PESOS: DEPARTAMENTOS de dos y tres habitaciones, claras y ventiladas, con servicios propios e instalación eléctrico. Compostela 113 entre Sol y Muralla.
6063 30—9 Nov.

OBRAPIA Y CUBA: DEPARTAMENTO con dos habitaciones; con baño en la azotea; único inquilino. Informan en el café. Precio: $25.
5844 29—7, Nov.

SAN RAFAEL ESQUINA A INDUSTRIA, altos de la joyería "El Gallo", se alquilan modernos departamentos, precios de situación, uno para familias y otro para profesional u oficinas. Informan en el departamento número ·, o en Lonja, 204. Señor Nistal.
5499 26 oc 4 nv

Alquileres Diversos

Departamentos

DEPARTAMENTO: SE ALQUILA EN Crespo entre San Lázaro y Malecón, compuesto de dos amplias habitaciones, con baño privado; luz y pimpieza; vista a la calle completamente independiente. Informes en la misma o el teléfono A-7903.
5871 29—3 Nov.

Habitaciones

ALQUILO HABITACION GRANDE Y ventilada, en 14 pesos; con comodidades para los quehaceres. San José 94, entre Gervasio y Escobar.
6024 30—2 Nov.

EN LA CALLE DE CLAVEL, AL DOBLAR de Tulipán, se alquila una habitación y un garage. Telf. M-9921, Cojímar, pedir el 4.
6042 30—2 Nov.

EN REINA No. 6, SEGUNDO PISO casa particular, se alquila una habitación con agua corriente a hombres solos o matrimonio sin niños.
5946 29|2. Nov.

CASAS DE COMIDAS "LA IDEAL". Se alquila una habitación para matrimonio y una para hombre solo, con todos los servicios. Se admiten abonados al comedor. Precios económicos, comidas española y criolla. Teléfono A-6525. Salud 8, altos.
5908 29—4 Nov.

CHACON 19 ESQUINA A COMPOSTELA: alquílanse dos amplias habitaciones juntas, con balcones a dos calles; agua abundante; criado y teléfono, a personas de moralidad.
5854 29—6 Nov.

SE ALQUILA EN CASA PARTICULAR, dos habitaciones a personas de moralidad y sin niños. M núm. 18, entre 11 y 13. Vedado.
5713. 28—2 Nov.

AGUILA 243, ENTRE MONTE Y Corrales se alquilan dos grandes habitaciones juntas o separadas. Balcón a la calle. Tel. A-7717.
6363 1 4 Nov.

SE ALQUILAN A $16 COMODISIMAS habitaciones sin estrenar, en Animas 28, con lavabo, luz y portero, ganga verdad. Informes. A-4154.
6185 31 3 nv

OBISPO 54, PRIMER PISO, CASA particular, alquila una habitación amueblada con todas las comodidades, a caballero solo. Se cambian referencias. Absoluta moralidad.
6336 31 nov 2

CASA DE MORALIDAD, ALQUILO habitaciones a $25 y $17. También necesito socio para cuarto. Obispo, entrada por Villegas 82, altos. Teléfono M-8144.
6241 31 nov 10

ARAMBURO 40, ALTOS, PRIMER piso, entre San Rafael y San José, casa de familia moral, se alquilan dos habitaciones a hombre solo o matrimonio sin niños.
6245 31 nov 3

SE ALQUILAN 2 HABITACIONES, completamente independientes, una muy grande con agua corriente, 6 esquina a 13, Villa Plácida, Vedado.
6288 31 nov 3

FOCITO 42, ESQUINA OQUENDO: SE alquilan dos espléndidas y ventiladas habitaciones; una alta, propia para hombres solos o matrimonio sin niños; servicio independiente. Otra en los bajos.
6211 31—3 Nov.

EN TEJADILLO 17, SE ALQUILA una habitación fresca y ventilada, en $10. Casa de familia española, de toda moralidad.
6308 31 nov 3

HABITACION AMUEBLADA A CABALLERO solo, agua abundante, precio, $15; cambiando referencias. San Rafael 112, altos, entre Gervasio y Escobar.
6269 31 nv 3

SE ALQUILA
Una habitación con balcón a la calle, muy hermosa y grande; tiene 2 balcones, $25; también hay un departamento con cocina espléndida, $25, y una habitación fresca con muebles o sin ellos, $12, buenos servicios con agua caliente, casa moral. No hay niños. Obrapía 51, altos, casi esquina a Compostela. M-9687.
6304 31 2 nov

EN CALZADA 49; CASA DE FAMILIAS; se alquilan habitaciones y un espléndido apartamento con portal; vista a la calle y todo servicio; baño moderno. Precios módicos. Telf. F-2726.
6232 31—4 Nov.

REINA 83, ESQ. A MANRIQUE: HABITACIONES amuebladas, con servicio privado; buena comida; buenos baños; casa de orden, propia para matrimonio y caballeros de gusto. Telf. M-4069
5662 28—4 Nov.

EN SAN RAFAEL No. 65, ENTRE Campanario y Lealtad, se alquilan habitaciones altas y bajas, con luz toda la noche, agua abundante. Hay teléfono.
5776 28 oc 2 nv

SAN IGNACIO 48, SE ALQUILAN habitaciones altas, modernas, con abundancia de agua y luz eléctrica. Precio de situación. Informa la encargada. Telfs. M-2863, F-2124.
5537 27 6 nov

GENERAL LEE No. 3, MARIANAO. Quemados. Se alquilan accesorias y habitaciones con luz eléctrica. Precio de situación. Informa la encargada. Telfs. M-2863, F-2124.
5538 27 6 nov

SAN RAFAEL 44, SE ALQUILAN dos habitaciones, hay teléfono y se da comida. Más informes en la misma.
6125 30 4 nov

SANTOVENIA 3, SE ALQUILAN HABITACIONES altas y bajas, muy frescas, precios, situación, casa muy tranquila y moderna.
6077 30 3 nv

SE ALQUILA EN BERNAZA 32, UNA habitación a la calle, frente al Parque del Cristo.
6091 30 2 nv

VEDADO: EN CASA PARTICULAR de un matrimonio, se alquila una magnífica habitación a una o dos señoras o señoritas solas. No hay más inquilinos. Se cambian referencias. F-3253.
6052 30 2 nov.

SE ALQUILA UNA AMPLIA SALA, para matrimonio u hombres solos. Corrales 34, bajos.
6053 30 4 nov

EN OBRAPIA 65, 2o. PISO, ALTOS del almacén, se alquila una habitación con balcón a la calle, para matrimonio u hombre solo.
6018 30 2 nv

SE ALQUILA UNA HABITACION EN la azotea a hombres solos o matrimonios sin niños, y se reparten cantinas a la calle, comida buena y barata. Telf M-1531. Villegas 119, altos
6065 30 5 nv

LAMPARILLA 43, ALTOS
Se alquila una habitación a hombres solos o matrimonio sin niños. Casa poca familia. Precio, $12.
6124 30 3 nov

MALECON 46, ENTRE AGUILA Y Blanco, alquilo gran habitación con agua corriente y toda asistencia, a personas serias, es moderna casa de respetable familia.
4855 22—6 Nov.

NEPTUNO 189, ENTRE GERVASIO y Belascoaín. Se alquilan hermosas habitaciones con servicio. Telf. U-6940.
5647 28—27 Nov.

REINA Y BELASCOAIN, ALTOS DEL CAFE "LA AVENIDA"
En los altos de este popular café y restaurant se alquilan amplias y frescas habitaciones para una y dos personas desde $15 a $25.
B2 C6366 9 nov.

HABITACIONES BARATAS. ALQUILO en Belascoaín 41 1-2, al lado de Neptuno. Con teléfono, luz, lavabo agua corriente, casa moderna, bien situada. Vehículos a la puerta en todas direcciones. Limpieza, moralidad. Informes todas horas. Señora Dora.
5132 24 oc 3 nv

RESIDENCIAS PARA SEÑORITAS estudiantes a cargo de las religiosas
SIERVAS DE SAN JOSE
Calle J número 137, esquina a 15, Vedado. Cómodas y ventiladas habitaciones. Teléfono F-1368
5123T 24—3 Nov.

M.E.C.D. 2016

Alquileres Diversos

Habitaciones

LAMPARILLA 72, SE ALQUILAN habitaciones a matrimonio sin niños, hombres solos.
6127 30 2 nv

SE ALQUILA UNA HERMOSA HABITACIÓN, a hombres solos o matrimonio sin niño, casa de moralidad. Calle B No 4 1-2, entre 3 y 5, Vedado. Hay teléfono.
5355 25 9 nv.

Arrendamientos

SE ARRIENDA UNA FINCA DE 3 caballerías, con buena arboleda y más de 1.000 palmas a 6 kilómetros de la Habana, se presta para granja avícola y agrícola para cría de puercos. A-6804, 2 a 3 p. m.
5736T 28 1 nv

VEDADO: 21 PESOS ALQUILO DEPARTAMENTO moderno; independiente; dos habitaciones; sala; cocina; servicio y azotea; Calle 15 y 20, altos de la bodega. Telf. F-6203.
6195 31—5 Nov4

Hoteles

HOTEL "SANTANA"
(Antes "Venecia")

¿No está usted satisfecho donde vive? Visite esta ventilada y fresca casa y vea sus banitas habitaciones y apartamentos con baño. Precios económicos, servicio esmerado e inmejorable comida. Campanario 66, esq. a Concordia.
5251 25—2 Nov.

Hoteles

NO PAGUE ALQUILER ALTO, AHORA QUE EMPIEZA LA TEMPORADA INVERNAL

En el hotel San Carlos tiene habitación y comida por un precio razonable que no alteramos durante el año. Hay apartamentos para familias, a base de arreglos muy económicos, por pensión completa. Visítenos. Egido entre Muralla y Sol.
5265 25 2 nov.

THE SAVOY

NO HAY COMO LA HABANA

Para pasar un verano agradable. Numerosas familias de provincias nos visitan durante los meses de calor, pues aquí en el Vedado hallan el clima agradable, comodidad y distracción. THE SAVOY es un verdadero hogar, tranquilo y delicioso, rodeado de jardines que proporciona las ventajas del hotel sin las molestias ni cuidados de la casa. Cien metros de portales, siempre frescos y con sombra, donde las señoras se sientan a leer, coser y pasar el rato. Comunicación fácil con toda la ciudad y Playa de Marianao, por los tranvías y ómnibus de las calles 17 y 9. Adoce minutos del Parque Central, de las tiendas de moda, teatros, cines y bancos. Precios módicos incluyendo tres excelentes comidas diarias, en mesas separadas para cada familia. Cuartos con baño particular y closet. Reserven habitación por escrito.

VEDADO, F ESQUINA A 15.

TELEFONO F-6270.

LA CASA DE LAS ESTATUAS

H_1 E-305 Indf. 13 Feb.

HOTEL "LUZ"

OFICIOS NUMERO 35

Este hotel, preparado por su nuevo dueño, ofrece a las personas decentes y familias estables, cómodas y frescas habitaciones y apartamentos con elevador, con baño privado o sin él. Precios al alcance de todas las fortunas. Con líneas de tranvías a todas partes. M-5764.
4280 18—2 Nov.

GRAN HOTEL COLON, VILLEGAS 110; cinco pisos, elevador a todas horas, ventilado y cómodo como ninguno. Habitaciones con servicio privado, de $20.00 a $40.00 mensuales; diario, de $1.00 a $2.00. Almuerzo, 50; comida 50. Telf. M-5037.
6165 31—30 Nov.

Casas de Huéspedes

CASA DE HUESPEDES "LA MATANCERA", Reina 83, esquina a Manrique: habitaciones amuebladas, con agua corriente: servicio privado; buena comida; baño caliente; casa de orden. Teléfono M-4069.
5445 26—5 Nov.

GALIANO 109 ALTOS DEL CITY Bank, la mejor casa de la Habana, por su seriedad, limpieza, y buena comida, habitaciones con baño privado.
4838 22—3 Nov.

"LA SEVILLANA"

Casa de Huéspedes, nada mejor para vivir cómodo, céntrico y barato; el mejor p unto de la Habana. Apartamentos y habitaciones, todos con baño. No cambie de casa sin antes ver esta. San Rafael 37, casi esquina a Galiano. Telf. A-6008.
6264 31 nov 8

Colocaciones

Criadas

NECESITO UN BUEN PRIMER CRIADO de manos, sueldo, $50; otro para segundo, $40; una criada para cuartos, $30; una camarera para hotel, $25; y tres muchachos españoles, $20. Compostela 58.
6295 31 nov 2

SE SOLICITA UNA ESPAÑOLA PARA la limpieza; poco trabajo; $15. San Benigno 16-C, entre Agua Dulce y Serafines. De 12 a 2 y de 6 a 8.
6170 31—3 Nov.

Cocineras

SE SOLICITA UNA COCINERA ESPAÑOLA que entienda de comidas americanas, para una corta familia americana y para la limpieza de la casa. Calle 6 número 56, Altos, entre Calzada y Quinta, Vedado.
6385 1 3 Nov.

Varios

Colocaciones Se Ofrecen

Tenedores de Libros

EXPERTO TENEDOR DE LIBROS: con muchos años de práctica; se hace cargo de toda clase de contabilidades, desde cinco pesos por mes. Teléfono M-2971.
5417 26—25 Nov.

TENEDOR DE LIBROS, COMPETENTE, español, se ofrece para cualquier parte de la isla, tiene referencias a satisfacción del interesado y conoce prácticamente el giro de víveres. Dirigirse por escrito o personalmente, a Oficios 11, Habana. José Manuel Balseiro.
5562 27 nov 4

SE DESEA COLOCAR JOVEN ESPAÑOL, en oficina, tiene título de tenedor de libros. Informan teléfono M-8912. Galán.
6084 30 2 nv

Taquígrafos y Mecanógrafos

TAQUIGRAFO CORRESPONSAL INGLÉS español; desea trabajo una o dos horas después de las cinco: o cartas, copias a máquina y traducciones sueltas. A-9195
6049 30—6 Nov.

SEÑORITA MECANOGRAFA, SOLICITA empleo También para atender un teléfono o dependienta. No tiene pretensiones. Telf. M-4124.
6300 31 nov 2

Oficinistas

JOVEN CON CONOCIMIENTOS DE contabilidad y mecanografía, desea colocarse en mostrador, carpeta, almacén o automóviles, buenas referencias. Telf. M-4116: Ramón.
6257 31 nov 2

TELEFONISTAS

UNA JOVEN, HABLA CORRECTAMENTE inglés y español, desea emplearse en casa de comercio o para telefonista, tiene referencias. Telf. M-9250.
5726 28 4 nv

Criadas

SE DESEA COLOCAR UNA MUCHACHA española, para criada de manos o comedor. Informan Teléfono X-2731. Tiene referencias.
5921 29|2. Nov.

UNA JOVEN ESPAÑOLA, DESEA colocarse. Informan: Compostela Núm. M-5627.
6378 1 4 Nov.

SE DESEA COLOCAR UNA MUCHACHA para habitaciones y coser, lleva mucho tiempo en Cuba y tiene buenas referencias. Informan en el teléfono No I-3946
6073 30 2 nov

SE DESEA COLOCAR UNA JOVEN española, para criada de comedor, tiene buenas referencias, lleva tiempo en el país. Teléfono F-5763.
6102 30 2 nov

DESEAN COLOCARSE DOS JOVENES españolas; una para comedor o cuartos, y la otra para criada de manos o manejadora. Telf. I-4865.
6332 31 nov 3

SE DESEA COLOCAR UNA JOVEN española, para criada de manos o de cuartos, o para todos los quehaceres de un matrimonio. Tiene referencias. M-6323.
6296 31 nov 2

SE DESEA COLOCAR UNA JOVEN española, de criada de mano o manejadora, o comedor, o criada de cuartos; tiene quien la recomiende. Informan, M-5478.
6240 31 Nov. 3.

SE DESEA COLOCAR UNA JOVEN de 16 años, para criada de manos o manejadora. Telf. M-5093.
6163 31 nov 2

SEÑORA DE MEDIANA EDAD, DESEA casa respetable, para la limpieza de cuartos y coser con señora sola o matrimonios sin niños; tiene referencias. Inf. Telf. M-5135.
6164 31 nov 3

DESEA COLOCARSE UNA MUCHACHA española, para criada de manos o para todo el servicio de un matrimonio solo, es trabajadora y formal, tiene buenas referencias. Telf. I-7432.
6283 31 nv 2

DESEA COLOCARSE UNA SEÑORA española, de mediana edad, de criada de cuartos o manejadora. Teléfono U-7803.
6284 31 nv 3

SE DESEA COLOCAR UNA JOVEN española de criada de manos o manejadora. Tiene referencias, teléfono A-1902. Campanario y Carmen, carnicería.
6282 31 nov 3

SE OFRECE BUENA CRIADA DE manos, española, o habitaciones; tiene referencias de buenas casas. También se ofrece una jovencita y una buena cocinera, o limpiar y cocinar siendo corta familia Teléfono A-4792.
6294 31 nov 2

SE OFRECE UNA SRA. ESPAÑOLA, para criada de mano, sabe trabajar, tiene tiempo de residencia en el país, y es persona de completa moralidad, para informes, diríjase al hotel Cuba, Egido 75. Telf. M-8481.
6318 31 nov 3

UNA JOVEN ESPAÑOLA, DESEA COlocación para criada de manos; sabe cumplir con su obligción y tiene referencias. Informan Blanco 60, altos. Telf. M-5093.
6311 31 nov 2

Colocaciones

Criadas

SE DESEA COLOCAR JOVEN ESPAÑOLA, para limpiar y cocinar, tiene referencias. Informan Telf. U-3216.
6101 30 2 nov

SE DESEA COLOCAR UNA JOVEN española; con muy buenas referencias. Telf. U-5625.
6198 31—2 Nov.

DESEA COLOCARSE JOVEN ESPAÑOLA, para criada de manos o manejadora. Tiene referencias. Teléfono U-6689.
6050 30 2 nov

SE DESEA COLOCAR UNA MUCHACHA española, para cuartos o comedor; tiene buenas referencias; teléfono M-2659.
6268 31 nov 2

JOVEN ESPAÑOLA, SERIA Y DE buen carácter, desea colocación para criada de mano. Sabe trabajar. Desea casa seria. Tiene referencias. Telf. I-7873.
6488C 31 nov 3

UNA ESPAÑOLA DESEA COLOCARSE de criada de mano, entiende de cocina. Informan, Telf. M-5174.
6312 31 nov 2

DESEA COLOCARSE JOVEN ESPAÑOLA para criada de manos, duerme en la colocación o fuera. Tel. F-6204.
6159 31 nov 2

JOVENCITA ESPAÑOLA DE 14 años, ofrécese para ayudar a la limpieza; es dispuesta y fina. Informan en Teniente Rey 68. Teléfono A-2280.
6275 31 nov 2

JOVEN ESPAÑOL, SIN PRETENSIONES, desea colocarse de criado; tiene buenas referencias, acostumbrado a servicio fino de comedor. Teléfono F-2333.
6237 31 nov 3

SEÑORA PENINSULAR, DESEA COlocarse para limpiar y coser. Sabe cumplir con su obligación; no duerme en la colocación. Telf. U-6652.
6260 31 nov 3

UNA JOVEN ESPAÑOLA, DESEA COlocarse de criada de mano o para todo el servicio de corta familia; be cumplir con su obligación y tiene referencias. Inf. Telf. X-2212.
6259 31 nov 2

SE DESEA COLOCAR UNA MUCHACHA española, para cuartos o comedor; sabe trabajar bien y tiene buenas referencias. Informan, teléfono F-5775.
6258 31 nv 2

SE DESEA COLOCAR UNA MUCHACHA para habitaciones y coser, lleva umcho tiempo en Cuba y tiene buena referencia. Inf. en el teléfono número I-3946.
6073 30 2 nov

SE DESEA COLOCAR UNA JOVEN española para criada de manos o para comedor; tiene buenas referencias. Informan en el Tel. I-7453.
6054 30—2 Nov.

DESEA COLOCARSE UNA JOVEN mestiza para limpiar por horas, sabe cumplir con su obligación. Aurora, Concordia Nº 97. Telf. A-7722.
6472C 30—2 Nov.

UNA MUCHACHA DEL INTERIOR, blanca, trabajadora, que sabe bien su obligación, solicita colocación de criada de manos en casa de moralidad, igual para la Habana, Marianao o Columbia. Tiene referencias. Telf. U-6739.
5836 29—4 Nov.

DESEA COLOCARSE UNA SEÑORA de mediana edad, para cuartos y costura, con inmejorables referencias. Telf. F-2731.
5525 2 nov.

MONTAÑESA MUY PRACTICA EN el servicio fino, desea colocarse de criada de cuartos o comedor, prefiere el Vedado, no menos de $25. Telf. X-2104.
6139 30 oc 2 nv

DESEA COLOCARSE UNA JOVEN española, en casa de moralidad, de criada de manos o manejadora; tiene referencias, sabe algo de cocina. Informes, teléfono I-7243.
6095 30 2 nov

SE DESEA COLOCAR UNA JOVEN española, de criada de manos o de cuartos, lleva tiempo en el país, y sabe cumplir con sus obligaciones y tiene familiares que respondan por ella. Telf. A-7141.
6007 30 2 nv

UNA JOVEN ESPAÑOLA DESEA COlocarse para criada de manos o niñera o camarera, sabe trabajar, siendo casa de moralidad. Informes, teléfono A-5394.
6120 30 2 nov

SE DESEA COLOCAR UNA MUCHACHA de criada de manos o de cuartos o para manejar, tiene buenas referencias, llamen al Telf. U-6672.
6226 31 nov 3

DESEA COLOCARSE UNA JOVEN española, sabe cumplir con su obligación; tiene quien la recomiende. Informan, Villegas No. 99. Teléfono A-0157.
6322 31 nv 3

DESEA COLOCARSE UNA JOVEN española, de criada de manos o de cuartos o comedor, sabe cumplir con su obligación y tiene muy buenas referencias. Informan, Galiano 96. Telf. M-5236.
31 nov 3

DESEA COLOCARSE UNA MUCHACHA española, para criada de manos, lleva poco tiempo en el país. Informan, M-7830.
6205 30 2 nov

SE OFRECE ESPAÑOLA DE MEDIANA edad, para criada de manos; entiende un poco de cocina y tiene buenas recomendaciones. Teléfono U-6700.
6200 31 nov 3

SE OFRECE UNA JOVEN ESPAÑOLA, para criada de manos, lleva tiempo en el país, tiene buenas referencias de casa particular Teléfono M-3229.
6305 31 nv 2

SE DESEA COLOCAR MUCHACHA española, criada de manos, sabe coser algo y servir a comedor. Tiene referencias M-7122.
6174 31 nov 2

DESEAN COLOCARSE DOS MUCHACHAS españolas, una de criada de manos o manejadora, la otra para cuartos y coser. Informan teléfono U-4669, Remedios.
6290 31 nov 2

DESEA COLOCARSE SEÑORA MEDIANA edad, para cuartos y costura, con referencias inmejorables. Teléfono F-2731.
6292 31 nv 6

SE DESEA COLOCAR UNA JOVEN española, para donde le admitan una niña de 4 años, para todos los quehaceres. Va al campo. Tiene referencias. F-4418.
6299 31 nov 2

DESEAN COLOCARSE UNA BUENA criada de manos y una cocinera, son serias y trabajadoras. Desean casa de moralidad, se colocan juntas o separadas. Con buenas referencias. Teléfono F-3768.
6301 31 nov 2

Colocaciones

Criadas

SE DESEA COLOCAR UNA SEÑORA española, para limpiar, si se ofrece sabe cocinar; tiene referencias. Telf. A-2992.
6253 31 nov 3

SE DESEA COLOCAR UNA JOVEN española, para limpieza de cuartos y coser, sabe bordar, se prefiere vengan a buscarla a casa. Informan Calle 5a. No. 102, esquina a 6, Vedado. Telf. F-6139.
6242 31 nov 3

DESEA COLOCARSE UNA ESPAÑOLA formal y trabajadora, tiene referencias de buenas casas. Teléfono FO-7968, Marianao, Calle Real 491. General Lee y Maceo.
6291 31 nov 3

SE DESEAN COLOCAR DOS CRIADAS españolas, una para criada de de mano y la otra para cocinar y limpiar. No tiene pretensiones. Informan, Trocadero 57. A-8350.
6319 31 nov 3

SE DESEA COLOCAR DE CRIADA de manos o manejadora una muchacha española, sabe cumplir con su obligación. Informan Tel. F-4504.
6367 1 4 Nov.

DESEA COLOCARSE JOVEN ESPAÑOL; café o fonda o criado de manos; en todo está práctico; tiene recomendaciones. Telf. FO-7998.
6231 31—3 Nov.

SE OFRECE UNA JOVEN ESPAÑOLA para criada de mano manejadora cocinera, sin pretensiones. Desea casa seria. Informan Teléfono FO-9242. Segunda.
6366 1 4 Nov.

SE DESEAN COLOCAR DOS JOVENES españolas para criadas de mano o manejadoras. Informan Zapata No. 1. Teléfono U-6842.
6341 1 4 Nov.

DESEA COLOCARSE EN CASA DE moralidad, muchacha española honrada y trabajadora; con referencias de las casas donde ha trabajado, para limpieza y cocinar si se quiere Informan en Progreso número 22 bajos. Tel. M-5724.
6365 1 4 Nov.

DESEA COLOCARSE UNA MUCHACHA española no le importa cocinar y limpiar, para corta familia. Teléfono A-2052.
6352 1 4 Nov.

SE OFRECE JOVEN PARA CRIADA de mano, tiene referencia. Teléfono F-3315.
6362 1 4 Nov.

DESEA COLOCARSE UNA MUCHACHA española de criada para cuartos; tiene referencias. Telf. I-6981.
6215 31—3 Nov.

SE DESEA COLOCAR UNA JOVEN española, para criada de manos Tiene muy buenas referencias de las casas donde ha trabajado. Informan, M-9578.
6321 31 nov 2

DESEA COLOCARSE UNA MUCHACHA para todo servicio doméstico. Es trabajadora. Tel. A-1492.
6370 1 3 Nov.

SE DESEA COLOCAR UNA MUCHACHA española de criada de manos o de cuartos, entiende de costura, cumple con su obligación, tiene quien la recomiende. Telf. M-4594.
6223 31 nov 3

DESEA COLOCARSE ESPAÑOLA PARA cuartos o comedor, tiene referencias, sabe lavar, planchar bien, cose algo, sabe cumplir con su obligación, desea familia seria. M-4164.
6222 31 nov 3

SE DESEA COLOCAR, una Sra. DE mediana edad, española, para criada de mano, o cocina y limpiar para un matrimonio solo, o corta familia, en casa de moralidad, lo mismo duerme en la colocación que a fuera Para informes, llamen al teléfono A-3272.
6376 1 3 Nov.

JOVEN ESPAÑOLA, DESEA COLOcarse para criada de manos o para todo, de corta familia, tiene referencias. Telf. M-4085.
62330 31 nov 2

SE OFRECE UNA JOVEN ESPAÑOLA para criada de mano, o manejadora, es trabajadora. Sabe cumplir con su obligación. Lleva tiempo en el país. Telf. A-5985.
UH 6152 30 2 nv

Criados

SE OFRECE BUEN CRIADO DE COmedor, con referencias de buenas casas. Sabe hacer cocteles, planchar ropa de caballero. Sale al campo, si es preciso. Telf. F-6077.
6270 31 nov 3

SE OFRECE UN JOVEN ESPAÑOL, para criado de manos, lo mismo se coloca para camarero Tiene buenas referencias. Telf. M-9578.
6325 31 nov 2

CRIADO JOVEN, ESPAÑOL, DESEA colocarse para casa particular, muy práctico en todo el servicio fino. Tiene inmejorables referencias. Teléfono M-5075
6123 30 2 nov

SE OFRECE UN CRIADO DE MAnos; sabe servir mesa y cumple su obligación; y con buenas referencias. Telf. FO-2846.
6182 31—5 Nov.

BUEN CRIADO, SE OFRECE, CON las mejores recomendaciones y está muy práctico en todo servicio y particularmente en el de mesa y hacer cocteles, para más llame teléfono A-5324.
6228 31 nov 2

JOVEN ESPAÑOL, CON MUY BUEnas referencias, desea colocarse de criado u otro cualquier trabajo. Sabe bien de cuentas. Inf. Telf. F-6455.
6324 31 nov 2

SE OFRECE CRIADO DE MANOS peninsular, experimentado en todo servicio fino; trabajador, teniendo referencias de casas conocidas. También un joven segundo criado, camarero, portero, jardinero, fregar máquinas. Telf. A-4792.
6293 31 nov 2

Carnicerías

SE DESEA COLOCAR UNA SEÑORA mediana edad, para cocinar, sabe de repostería y tiene buenas referencias, es peninsular, informan el teléfono A-4089, pregunten por Francisca Rodríguez.
6105 30 2 nov

DESEA COLOCARSE UNA MUCHACHA española, para cocinar y limpiar, tiene referencias Telf. M-2563.
6106 30 2 nov

SE DESEA COLOCAR UNA COCINERA española, cocina española, criolla y francesa, es repostera, lleva tiempo en el país. Telf. A-4060.
6103 30 2 nov

Colocaciones

Cocineras

SE DESEA COLOCAR UNA SEÑORA española, para cocinar y limpiar, siendo corta familia, tiene referencias. Informan. Telf. I-2970, pregunten por Leonor.
6081 30 2 nv

SE DESEA COLOCAR UNA COCINERA y repostera española, informan: Telf. F-4433.
6009 30 2 nov

SEÑORA JOVEN, ESPAÑOLA, DESEA colocarse de cocinera repostera, no le importa hacer plaza, tiene buenas referencias. Informan al teléfono U-6731.
6094 30 2 nv

SE DESEA COLOCAR UNA SEÑORA peninsular de mediana edad, para cocinar y limpiar a corta familia. Lleva tiempo en el país y sabe cumplir con su obligación; es formal y desea casa de moralidad. Teléfono: A-0666.
6046 30—2 Nov.

SE OFRECE SEÑORA ESPAÑOLA, para cocinar, sabe hacer dulces. No le importa hacer alguna limpieza. Tiene buenas referencias. Informan F-6142.
6112 30 2 nov

SE DESEA COLOCAR MUY BUENA cocinera repostera de color, tiene referencias de familias buenas donde trabajó Es limpia y formal. M-7122.
6175 31 nv 2

DESEA COLOCARSE JOVEN ESPAÑOLA, para cocinar y limpiar si es casa chica No duerme en la colocación. Informes, A-5016.
6188 31 nov 2

UNA SEÑORA DE MEDIANA EDAD, desea colocarse para cocinar y limpiar para corta familia, desea ganar 25 pesos lo menos, Reparto Juanelo, Soto y Castillo, Teléfono X-2337.
6206 31 nov 3

SE DESEA COLOCAR USA COCINERA española, repostera, lleva tiempo en el país, conoce toda clase de comida. Telf F-6450.
S6475C 31 nov 3

SE DESEA COLOCAR ESPAÑOLA, para cocinar y limpiar corta familia casa chica, prefiere dormir fuera. Teléfono M-4665.
6233 31 nov 3

UNA ESPAÑOLA DESEA COLOCARse de cocinera. No duerme en la colocación. Informan. Telf. FO-1127. Lola.
6271 31 nov 3

COCINERA BUENA REPOSTERA, desea colocarse, sabe bien su obligación. Buenas referencias de su trabajo y conducta, con plaza o sin ella, es sola. Telf. F-6086.
6310 31 nov 2

DESEA COLOCARSE UNA SEÑORA para cocinar y limpiar a corta familia. Tiene recomendaciones inmejorables, no duerme en la colocación. Telf. U-7044.
6261 31 nov 3

SE DESEA COLOCAR UNA SEÑORA española para cocinar; cocina de todo; sabe de repostería; tiene referencias. A-4111.
6210 31—2 Nov.

SE DESEA COLOCAR UNA JOVEN española, para cocinar; cocina a la criolla y española, repostera; referencias de casas que ha trabajado. Llamen Telf F-6269.
6251 31 nov 3

DESEA COLOCARSE BUENA COCINERA y repostera, desea ganar buen sueldo; y en la misma una criada de mano o de cuartos, sabe coser un poco, es formal y trabajadora, españolas. U-7617.
6247 31 nov 4.

DESEA COLOCARSE UNA SEÑORA española para cocinar y hacer alguna limpieza, si es corta familia. Llame al M-4146.
6239 31 nov 3

SE OFRECE UNA BUENA COCINERA española, sabe cocinar a la española y a la criolla, también sabe de repostería, tiene referencias de las casas donde trabajó; dirección, Jesús Peregrino número 2, teléfono A-8475, entre Chávez y Belascoaín.
6219 31 nov 3

SE DESEA COLOCAR UNA COCINERA del país, para cocinar y limpiar. Tiene referencias. Informan M-5449.
6314 31 nov 3

SE OFRECE UNA JOVEN ESPAÑOLA para cocinar y limpiar; siendo corta familia. Tiene buenas referencias. Desea casa de moralidad. Teléfono M-9578.
6320 31 nv 2

DESEA COLOCARSE UNA MUCHACHA españóla para cocinera y limpiar a corta familia; no duerme en la colocación; y en la misma, otra para limpiar por horas. Informan: Amistad 98. Telf. M-4793.
6216 31—2 Nov.

SE OFRECE UNA BUENA COCINERA, cocina a la española y criolla, sabe de repostería. Tiene buenas referencias. Telf. M-9578.
6323 31 nov 2

SE OFRECE UNA BUENA COCINERA, cocina española y criolla, sabe de repostería, muy limpia, buenas referencias de casa particular. Teléfono M-3229.
6306 31 nv 2

SE DESEA COLOCAR UNA SEÑORA de mediana edad, española, de cocinera, sabe cumplir con su obligación, tiene buenas referencias, y no duerme en la colocación. Teléfono M-4876.
6039 30 2 nov

COCINERA ESPAÑOLA DE MEDIANA edad; limpia y trabajadora; tiene referencias. Informan en el Telf U-4344.
6004 30—2 Nov.

Cocineros

BUEN COCINERO REPOSTERO, JOVEN, limpio. Japonés, desea colocarse en cas particular o comercial; guisa a la española; criolla; francesa y americana. Habla inglés y español. Japonés Cook. Teléfono U-2039.
6183 31—3 Nov.

COCINERO DE COLOR DESEA TRAbajar Avenida Segunda y 9. Telf. FO-2757.
5673 28—2 Nov.

COCINERO DE COLOR, JOVEN, cumplidor de su obligación, se ofrece para casa particular, es formal, honrado, entiende de repostería y referencias: llamar a M-4258, U-7030.
6062 30 2 nov

SE OFRECE UN MAESTRO COCINERO y repostero para casa particular, o comercio, con buenas referencias. Su dirección Calle 14 número 181 Vedado.
6348 1 4 Nov.

COCINERO DE COLOR SE OFRECE Conoce las tres cocinas. Para casa particular, cWbana o americana. Tiene referencias. Tel. FO-2741.
6368-9 1 4 Nov.

SE OFRECE UN JOVEN ASIATICO, buen cocinero y repostero fino, con buenas referencias, desea casa moralidad. Informes. San José 29, bajos. Telf A-8607, por Francisco Lee.
6071 30 3 nov

Colocaciones

Cocineros

COCINERO FINO, REPOSTERO, asiático; desea colocarse en casa particular; cocina criolla; española; francesa; muy limpio y formal; cumple con su obligación. Teléfono A-3336.
6220 31—2 Nov.

SE OFRECE UN BUEN COCINERO-repostero español. Cocina criolla, española y francesa, helados y pastelería. Sale al campo, es hombre solo. Tiene referencias. M-4205, Antonio Vega.
6203 31 nv 2

COCINERO REPOSTERO ASIATICO, desea en casa particular, cocina bien criolla, española, sabe cumplir con su obligación. También tiene recomendación. Informan teléfono U-6939.
6187 31 nov 3

DESEA COLOCARSE UN COCINERO español, para casa de huéspedes o comercio, con referencias; en la misma una cocinera española, no duerme en la colocación. M-1860.
6331 31 nov 2

Manejadoras

SE OFRECE MANEJADORA ESPAÑOLA de mediana edad, es muy cariñosa con los niños, prefiere niños de tres a cuatro años sabe instruirlos; tiene referencias de familias distinguidas. Llame A-4175.
5972 29|3. Nov.

SE DESEAN COLOCAR DOS ESPAÑOLAS, para manejadoras, de cuartos o comedor, saben desempeñar su obligación y tienen referencias. Informan en Empedrado No. 51. Telf. M-4380.
6078 30 2 nv

SE DESEA COLOCAR ESPAÑOLA joven, para manejadora o criada, para un matrimonio, en la misma una cocinera. Telf. F-3812.
6160 31nov 3

DESEA COLOCARSE UNA JOVEN española, para manejadora o criada de manos, informes en la calle Amistad letra A, altos.
6190 31 nov 2

DESEA COLOCARSE UNA MUCHACHITA para manejar y ayudar a la limpieza. Teléfono M-5551.
6213 31—2 Nov.

UNA JOVEN ESPAÑOLA, RECIEN llegada, desea colocarse de manejadora y para todos los quehaceres de la casa, prefiere corta familia. Ella es trabajadora, tiene buenas referencias. Inf. Telf. F-6093.
6204 31 nov 2

DESEA COLOCARSE JOVEN RECIÉN llegada, de manejadora o criada de manos, en casa de moralidad. Telf. U-7072, Benjumeda 19, altos.
6031 30 2 nov

UNA MUCHACHA ESPAÑOLA DESEA colocarse de manejadora o de muchacha de manos o de comedor o de cuartos, es de media edad, es buena y tiene referencias de donde estuvo; llamen al M-6512.
6066 30 2 nov

Chauffeurs

DESEA COLOCARSE UN CHOFER español, en casa particular, es honrado y cumplidor de su deber, tiene buenas referencias, no tiene pretensiones informes. M-9145.
6008 30 2 nov

DESEA COLOCARSE UN EXPERTO chauffeur, casa particular, o para manejar camión del comercio. Tiene buenas referencias. Telf M-5101.
6330 31 nov 3

DESEA COLOCARSE DE CHOFER para el comercio o particular, sin pretensiones; no le importa ir al campo, maneja cualquier máquina. Informan A-4519.
6250 31 nov 3

SE OFRECE CHOFER ESPAÑOL, para casa particular o comercio; tengo buenas referencias; cinco años práctica; informan teléfono M-9578, Manuel.
6303 31 nv 2

CHAUFFEUR MECANICO ESPAÑOL, ofrece sus servicios a la familia que lo solicite. Tiene referencias; 15 años de práctica. Teléfono M-4415.
6358 1 6 Nov.

Jardineros

DESEA COLOCARSE UN JARDINERO práctico, también sabe fregar máquinas, tiene referencias. Informan Telf. I-7454.
5997 30 2 nov

SE OFRECE UN HOMBRE ESPAÑOL, para jardinero, fregador máquinas. Es trabajador y serio Sin pretensiones, con diez años de práctica. Informan, Juan. FO-9242.
6298 31 nov 2

Varios

DESEA COLOCARSE UN MATRIMONIO sin hijos, entiende de agricultura y de jardín, tiene buenas referencias de las fincas que ha trabajado, no le importa salir fuera de la Habana. Inf., Fernando el Valenciano, Telf. I-7218.
6068 30 2 nov

MATRIMONIO ESPAÑOL; SIN NIños; desea casa para encargado; tiene garantía. El es mecánico, electricista, plomero y conoce pintura y albañilería, carpintería y vidriero. No tiene pretensiones. Pregunte por R. Gerpe. Teléfono U-5768.
6212 31—4 Nov.

Agencias de Colocaciones

AGENCIA La Unión de Marcelino Menéndez. Treinta y dos años de establecida. Es la única que en cinco minutos facilita todo el personal con buenas referencias. Llamen al Tel. A-3318 Habana.
G 3 S 6367 9 Nov.

AGENCIA "EL SOL" OFRECEMOS cocineros, ayudantes, fregadores, repartidores de cantinas, criados, camareros, dependientes de café y fonda, chauffeurs y fregadores de máquinas, criadas, cocineras, manejadoras M-1860.
5813-14 28 4 nv

LA PRIMERA DE AGUIAR, AGENcia. Pida a este teléfono. A-3090, todo cuanto personal usted necesite, de todos los giros, y estará bien servido. F. V. Aguilera 53. Alonso.
5874 29—7 Nov.

LA MATANCERA, A-7740, sirve rápidamente cocineras, criadas, toda clase de servidumbre y empleados de ambos sexos, con referencias. Calle Sol 79. Servicio permanente a todas horas.
6244 31 nv 15

Agencias de Colocaciones

VILLAVERDE Y COMPAÑIA, O'REIlly 13. Telf. A-2348. Si usted necesita un buen cocinero, camarero, criados, dependientes, fregadores, cafeteros, chauffeurs, jardineros, etc., etc. Llame al teléfono de esta antigua y acreditada casa y se le mandará en seguida con las referencias necesarias. Se mandan a toda la Isla. Agencia seria.
4298 18—2 Nov.

CENTRO DE COLOCACIONES "LA Principal". Amargura 54. M-6507. ¿Desea obtener servidumbre seleccionada y de garantía? Llame a esta oficina
6189 31—10 Nov.

Dinero en Hipoteca

Se ofrecen

DINERO

Doy grandes y pequeñas cantidades en hipoteca desde el 6x100 en adelante para la Habana y sus barrios; también tengo para los Repartos Operación rápida y absoluta reserva.

JULIO C. GRANDA

Obrapía 33. Telfs. M-5921 y F-5759.
H 8 S 6267 4 Nov.

DINERO EN HIPOTECA AL 7x100

EN CANTIDADES NO MENORES

DE 20 MIL PESOS

RICARDO CERVERA

OFICIOS NUMERO 22, (ALTOS)
4332 18-17 nov

HIPOTECA EN 24 HORAS

Dinero en hipoteca en 24 horas Al tipo más bajo de plaza. José F. Quintana, Chacón 23, bajos. Teléfonos M-7730. FO-2188.
4403 18-3 nov.

EN HIPOTECA DOY $500 A $5.000 sin comisión, Habana, Repartos; también $6.000 a $50.000 y segunda hipoteca. Neptuno y Amistad. Café. Vidriera Tabacos Díaz. M-5238.
5684 28—5 Nov.

DOY DINERO hasta doscientos mil pesos en primeras y segundas hipotecas y sobre casas en fabricación; especialmente sobre alquileres al dos por ciento, panteones, bóvedas y condominios. Operaciones serias y rápidas. Solo se atiende personalmente a los interesados. Telf. A-9822.
H-8 3300 10 Noviembre

DINERO para hipotecas al tipo más bajo de plaza, en todas cantidades, con la mayor reserva y prontitud. Miguel F. Márquez, Empedrado 16, altos, esquina a Cuba.
2102 indef. 1 Sep.

Ventas de casas

SAN RAFAEL

de Galiano a Belascoaín, casa de dos plantas; buena inversión; toda alquilada; vendo. Informes: Maribona: Monte 59.
5858 25—2 Nov.

VIBORA: VENDO HERMOSA CASA moderna, muy fresca; a una cuadra Paradero; con jardín; portal; sala; saleta; 3 habitaciones; comedor; servicio intercalado y criado; patio y traspatio. Arboles frutales. I-6347.
5893 29—15 Nov.

UNA GANGA: SE VENDE USA CASA muy barata; esquina de Fraile; tiene portal para dos calles; mide 169 metros y produce una renta de 11½ por ciento. Se vende por tener que embarcar urgente. Informan: Parque y Esperanza (Cerro). Zapatero.
6186 31—7 Nov.

MARIANAO: VENDO CASA; JARDIN; portal; sala; saleta; 3 cuartos; garage; al fondo 2 cuartos independientes con servicios. $3.500 Quijano y Pasaje. Propietario: Telf. M-5238.
5685 28 Oct. 5 Nov

SE VENDE UNA GRAN CASA EN Concepción de la Valla, inmediata a Belascoaín, de sala, saleta, comedor y tres cuartos, construcción sólida, se le puede poner altos. $6,500. Informan Flores 78, esquina Enamorado, J. Teseiro.
6064 30 3 nov

SE COMPRA UNA CASA DE DOS plantas, que tenga de 200 a 250 metros en el radio comprendido de Campanario, Belascoaín, Monte e Indio. Precio de situación No corredores. Telf. A-9821.
5970 24—4 Nov.

SE VENDE UNA CASA EN CAÑONgo Nº 11 (Cerro) entre Santa Teresa y Calzada, edificada de ladrillos y techo de azotea, compuesta de sala, comedor, dos cuartos, cocina y patio Informes A-1588
5280 25—9 Sov.

GANGA

Vendo una casa por no poderla terminar. Portal; sala; 3 cuartos; baño; comedor; cocina y garage; cuarto de chofer alto; servicios de criados. Mide 10x47, en $3,200; está repellada y ensalada.

DOS CUARTOS DE MAMPOSTERIA, con techo monolítico, en un terreno de 6x22.50, en $400. Telf. FO-2728 FO-2726. Chirino.
6191 31—3 Nov.

SE VENDE EN 5,300 PESOS, UNA casa moderna, a dos cuadras de la Calzada Víbora, 6 por 40 metros, construcción a todo lujo. Sala, comedor, tres cuartos, garage. Informan por el teléfono I-6102.
6335 31 nov 3

GRAN OPORTUNIDAD. SE VENDE una hermosa casa de esquina de tres plantas con una gran bodega, a dos cuadras de Monte, renta 240 pesos mensuales, puede dejar parte en hipoteca. Para más informes, Constantino Lodos, Marte Belona.
5891 29|3. Nov.

SE VENDE FINCA URBANA

Dos plantas; un solo recibo con dos en los altos, independientes; y en los bajos, establecimiento. Renta: $120.00. Se da arreglado por evoluciones de negocio. Informan: Esperanza 1. Bodega
5282T 25—4 Nov.

Compras y Ventas

Ventas de casas

A PLAZOS: VENDO MI CASA EN EL Vedado, $5.500. Acepto parte de pago un solar o efectivo; resto por mensualidades. Su dueño: Teléfono F-6249.
6040 30—5 Nov.

Naves

JESUS DEL MONTE: SE VENDE SIN terminar, propia para taller de yeso o carpintería, una nave construída de concreto, ladrilos, acero y techos de asbestos, que hace frente a la calle de Paz, entre San Bernardino y Zapotes, limitando la manzana la calle San Julio. Su terreno ocupa una superficie de 487.80 varas. Informan: Bufete de Arellano. Telf. A-2118.
6060 30—14 Nov.

Fincas rústicas

EN EL MEJOR LUGAR DE GUAYAbal se vende una buena finca. Informa: Miguel Suárez, Aguiar y Muralla. Telf. A-7591.
5945 29|5. Nov.

GANGA: EN $9.000.00 3|4 CABallería, magnífica casa de vivienda amueblada, otra de encargado, almacén de útiles, granero, casa de tabaco. Pozo garantizado con esplendido regadío por toda la finca, bueyes, vaca, ua gran cría de aves, arboleda vieja y nueva. Cerdos de raza etc. Juan M. Fernández, Vereda Nueva.
6384 1 4 Nov.

Ventas de solares

BARATISIMOS, VENDO 1,308 VARAS terreno, con nave 400 varas, en calzada enorme tránsito Admito corredores Mariano Castro. La Ceiba. Suárez. Vigil 4.
5815 28 oc 3 nv

SE VENDE UNA PARCELA EN STA. Amalia. 7.50 x 40. Se da barata, con facilidades de pago. Informan, Paula 90.
6243 31 nov 4

SE VENDE UN SOLAR DE ESQUINA, que mide 417 metros, situado en el corazón de la Habana. Para más informes, llame al teléfono U-4163 Señor González, Zanja 143.
5795 28 oc 4 nv

¡MAGNIFICA OPORTUNIDAD! EN 23, VEDADO

Le vendo de $10 a $13 vara la medida que usted solicite. También en las calles 20, 21, 22, 24 y 26, con grandes facilidades de pago. Informa su duaño: Dr. Aranda y M. Sañudo. Mercaderes 9, Depto. 3, de 10 a 12 a. m. Teléfono M-6173.
D-2 E-223 Indf. 26 En.

SE VENDE O SE ARRIENDA UN lote de terreno de tres mil varas, en Marianao. Hace esquina a una avenida, una calle y un pasaje. Punto céntrico, propio para establecer una industria, la línea del ferrocarril le pasa por un costado y abundan los obreros. Hay también parcelas pequeñas. Facilidades de pago. Informan Telf. FO-7457. Novoa.
6070 30 4 nov

PROPIO PARA HOTEL O GRAN EDIFICIO

Se venden mil trescientos metros de terreno con excepcionales condiciones para la construcción de un hotel en punto muy céntrico y próximo a grandes hoteles, avenidas y tiedas. Informa: Luis Barrena, Lealtad 62. Telf. A-8979.
5664 28—7 Nov.

SE VENDE

Un solar que mide de frente 5 metros 50 centímetros de frente, por 36 metros 4 centímetros de fondo con dos habitaciones y servicios; renta $15 mensuales Calle de Colón, en el Cerro. Informan en Primelles 48 y medio, entre Pezuela y Santa Teresa, Cerro
5351 25—4 Nov.

REPARTO MENDOZA, VIBORA: SE venden los solares de SanSta Catalina y Cortina, paradero de los tranvías de antos Suárez; también otro enfrente, por Cortina Informa su dueño en Muralla 78.
5180 31—5 Sov.

VENTA DE SOLARES: CON 720 METros, en la calle San Juan, en Guanabacoa Informan: Roloff 50. Guanabacoa. Es una oportunidad
6178 31—5 Nov.

37.88 por 28.88—1093 varas, esta esquina de frayle por su medida es un monumento; por su situación es una joya; por el frente de la Avenida de Mayía Rodríguez mide 37.88 varas y por el costado de San Mariano 28.88 varas; se necesita más terreno se vende el lote entero, hasta 2,700 varas; también parcelas pequeñas. Jovellar 35. U-4033.
D2 3098 8nov

Bodegas

SE VENDE UNA BODEGA, BUENA y barata, por no poder atenderla. Informan: Apodaca 18 (altos) de 1 a 3 a.m. y de 8 a 10 p.m. Alvarez.
5869 29—2 Nov.

BODEGA LUYANO $2,500

Sola, esquina, contrato siete años, alquiler 55 pesos, comodidades para familia. Vende 45 pesos garantizados. Hay facilidad para el pago. Mucho barrio. Informan: Antón Recio y Monte. Benito (Café).
5926 29|3 Nov.

REGALO EN 90 PESOS, ARMATOSte de bodega, nuevos. Informan, Infanta y 25, bodega.
5764T 28 2 nv

VENDO BODEGA BARRIO ARSENAL todo cantina, tabacos, cigarros y dulce. Venta diaria $35, $4,500. Doy facilidad de pago. Cuenya, Monte y Cárdenas (café).
5943 29|13 Nov.

BODEGA SOLA ESQUINA $1.700

Dentro la Hbaana, muy cantinera, no está atendida, le explicaré motivos, contrato 5 años, alquiler $22, hay facilidades pago, es un regalo, informan, Antón Recio y Monte, Benito, café
5490 26 oc 3 nov

VENDO BODEGA Y LA FINCA CALzada de mucho tránsito; cambio por propiedad en la Habana. Telf. A-4997
4042 Nov. 1º

FOLLETIN 41

PALACIO VALDES

LA HERMANA SAN SULPICIO

N O V E L A

A la venta en la Librería Internacional, Obispo 92. A-0622. Precio 50 c.

del reloj de la Giralda lo estremecía de improviso con metálico clamor. La sultana de la Andalucía se entregaba al sueño debajo de su espléndido dosel de estrellas. Dentro de su recinto, no obstante, velaba siempre el amor. Hasta el amanecer podían verse en sus estrechas y misteriosas encrucijadas algunos galanes que, como yo, yacían inmóviles con la frente pegada a alguna reja.

Las horas corrían veloces, pero nosotros no oíamos, o no queríamos oír los golpes del reloj sonando lentamente en el silencio y soledad de la noche. Sin embargo, la seca campanada de la una nos estremecía y nos llenaba de inquietud. Aún permanecíamos hablando algún tiempo. Sonaba la una y media.

—Vete, vete.

—Cinco minutos nada más.

Pasaban cinco minutos, y otros cinco después, y yo no me movía. Entonces Gloria, de repente, a la mitad de una frase, se levantaba enojada consigo misma, y me decía bruscamente:

—Adiós; hasta mañana.

—Dame la mano siquiera para despedirte.

Me la daba, y yo la retenía a la fuerza algunos minutos más. De pronto alzaba la cabeza en señal de susto, y decía con voz alterada:

—¡Siento ruido!

Yo, estremecido, soltaba la mano, y ella se alejaba riendo del engaño.

De malísima gana también me alejaba yo de aquel rincón oscuro y discreto, donde dejaba mi felicidad. A paso rápido iba salvando las estrechas calles anegadas en sombra, no viendo por encima de mi cabeza más que una banda de azul profundo sembrada de estrellas.

Todos los días me condecoraba, esto es, me ponía en el ojal la flor que llevaba en el pecho. Al día siguiente era menester llevársela marchita: la deshojaba cuidadosamente, y me ponía la nueva. La idea de que pudiera regalar aquella flor a otra mujer la estremecía. Empezaba a notar con deleite que sentía celos, celos inconscientes y vagos que ansiaban formularse, sin llegar a conseguirlo. Hacíame mil preguntas acerca de la tertulia de Anguita, me obligaba a describirle minuciosamente todas las jóvenes que allí asistían, y luego, repentinamente, mirándome con fijeza a los ojos, me preguntaba:

—Vamos a ver, ¿y cuál es de todas la que más te gusta?

—Ninguna. Todas me gustan por igual.

—¿Por qué sueltas esas simplezas? ¿Crees que me voy a enojar porque te guste una más que otra? Al contrario, hijo.

—Yo no tengo ojos nada más que para mirarte a ti. Y desde que tú me gustas, he perdido el gusto de todas las demás.

Ella insistía con calor, llamándome embustero, gitano, comediante. Al fin, una noche, más por complacerla que por otra cosa, le dije:

—Pues si he de ser sincero, la que allí me parece mejor es tu prima Isabel.

—¡Dios eterno, qué hice! A pesar de la poca claridad que había, la ví ponerse densamente pálida.

—¡Ya me lo sospechaba!—exclamó con voz ronca y extraña que me asustó—. ¡No había de gustarte una chica tan hermosa! Tú también le habrás gustado a ella, como si lo viera... ¡Lucido papel me habéis hecho representar! Pero eso es una infamia, sí, una infamia... Desde el momento en que has comenzado en recaditos con ella, debí comprender que lo que ella quería era un novio más; mejor dicho, un esclavo más de los que lleva sujetos con un cordelito...

—Pero, Gloria, ¿qué estás diciendo ahí?

—No me trate usted de tú—exclamó, mirándome con ojos chispeantes de furor—. Yo no tengo ya nada que ver con usted... Márchese usted, y déjeme el alma quieta...

Asombrado, dolorido, sin saber lo que me pasaba, traté de hacerla entrar en razón. Todo era inútil. No me escuchaba. Excitada por sus mismas palabras, que se atropellaban unas a otras, colérica, descompuesta, me cubría de denuestos, repitiendo a cada instante: "!Márchese usted! No quiero verle a usted delante!"

No hubo más remedio que aguardar a que se desahogase. Cuando lo hubo hecho, cayó en un singular abatimiento. Tapóse la cara con las manos y comenzó a sollozar fuertemente. Aproveché aquellos momentos para decirle lo que creí del caso, demostrándole con razones irrefutables su engaño y el agravio que me hacía. Parece que mis palabras y mi actitud firme y serena hicieron sobre ella impresión, porque no tardó en parlamentar.

Sin embargo, me saeteó a preguntas, procurando cogerme en contradicciones, observando mi rostro fijamente con los ojos inquisitoriales. Después me hizo jurar más de cien veces, por todos los seres queridos que se me habían muerto, por todos los santos del cielo, que sólo ella me gustaba de veras, y sólo a ella quería. Uno de los juramentos, el último y más solemne de todos, me obligó a hacerlo de rodillas sobre las piedras de la calle.

—Si me engañas—concluyó diciendo, con la frente fruncida y mirándome severamente—, cuenta que te clavo un puñal en el corazón.

—Ahí va el puñal—dije, sacando el que me habían regalado en El Fomento de las Artes, y que llevaba por precaución en mis excursiones nocturnas—. Te clavarás a ti misma clavando mi corazón— añadí sonriendo.

—¡Ah, gitano, macareno!—exclamó mirándome al mismo tiempo con sorpresa y cariño—. Venga... Lo guardo... Ten por seguro que no escapas vivo si me haces traición.

Casi me entran ganas de hacértela por el gusto de morir a tus manos.

Pasó del dolor a la alegría instantáneamente. Las carcajadas se sucedieron a los sollozos. Como si quisiera indemnizarme del susto y de las injurias que me había dicho, ninguna noche estuvo tan cariñosa y zalamera. Tirándome por las manos y sonriendo con sus ojos llorosos aún, exclamaba:

—¡No parece mentira que haya llegado a enamorarme de este modo de un gallego!

No obstante, desde entonces había días en que me hacía padecer mucho con sus celos injustificados. Tenía un miedo tan grande a que se la pegara, como ella decía que sólo con la idea se estremecía y empezaba a injuriarme. Después me pedía perdón, riendo de sí misma.

Cerca de su casa había un establecimiento de bebidas, que solía estar abierto hasta hora muy avanzada. Una noche, hallándome como de costumbre en coloquio amoroso, se me presentó de improviso un chico, trayendo en la mano una batea de cañas de manzanilla. Acercóse a mí y me dijo:

—De parte de unos señores que están ahí bebiendo, que haga usted el favor de beber a la salud de la señorita.

Quedéme estupefacto mirándole, y pensando después que era una broma, dije con malos modos:

—Yo no conozco a esos señores, ni sé cómo se atreven...

Pero Gloria me tiró de la manga, diciéndome:

—Bebe.

La miré sorprendido.

—¿Hay que beber?

—Sí, hombre, sí, bebe.

Hice como me mandaba, apurando una caña, y luego dije:

Dele usted las gracias.

Cuando se hubo alejado el chico, me dijo:

—¡Buena la hubieras hecho si no aceptas! ¡Menuda bronca te arman esos gachós!

Luego me explicó que aquello en Andalucía no sólo no tenía nada de particular, sino que era un acto de cortesía y franqueza que debía agradecerse. Me recomendó que no dejase de pasar después por la tienda a darles las gracias; pero encareciéndome mucho que no permaneciese allí más tiempo que el indispensable, porque a menudo había reyertas. Algo maravillado de aquellas singulares costumbres, así que me despedí de ella apresuréme a cumplir su encargo. En la taberna hallé hasta media docena de individuos con traza de personas decentes, que comían alcaparras y langostinos, remojándolo con tragos de manzanilla. Pregunté al chico si eran los que me habían convidado, y habiéndome respondido afirmativamente, le encargué que sacase unas copas de Jerez, corriendo de mi cuenta. Fuí a darles después las gracias, y me recibieron con una cordialidad tan rara como grata. A los cinco minutos de hallarme entre ellos, parecíamos camaradas de toda la vida. Creo que si estoy allí una hora, salimos tratándonos de tú. Me hicieron de Gloria unos elogios que, aunque un poco vivos, y si se quiere brutales, tuve que aceptar, y aun agradecer, pues se comprendía que eran dichos de buena fe y con ánimo de agradar. Brindamos y bebimos por ella más de una docena de veces, y se invitaron con la mayor alegría para beber unas cañitas a la salud de los novios el día de la boda. Iba ya a despedirme, acordándome de la recomendación de mi novia, cuando creí escuchar ruido de dinero y murmullo de gente arriba.

—¿Qué hay arriba?—pregunté a uno.

—Timbirimba. Si usted quiere echar una miraíta, suba usted esa escalera.

Aunque no soy jugador, siempre he tenido alguna inclinación a los naipes. Subí, pues, por donde me señalaba, con cierta curiosidad, y al llegar a la sala de arriba, vi, en efecto, hasta veinte o treinta personas reunidas en torno de una mesa de juego. Procuré ver las cartas asomándome por encima de los hombros; y lo primero que observé, ¡caso chisto. so! fué al famoso Llagostera, mi compañero de fonda, aquel catalán eterno detractor de la holgazanería andaluza, con la baraja entre las manos tirando un entrés. Si hubiera visto al arzobispo en persona en aquella forma, no me hubiese sorprendido más. Manejaba los naipes con singular maestría, como jugador de oficio. De vez en cuando, así que las puestas estaban hechas decía en voz alta con el acento rudo que le caracterizaba: "Juego, caballeros". Después de la sorpresa acudió a mi cierta irritación, no exenta de risa. ¿Era éste el hombre que todos los días nos mareaba con el trabajo de Cataluña y mostraba tal desprecio al resto de los españoles? "Pues no te escapas sin verme", dije para mí, y a fuerza de trabajar con los codos, logré ponerme en primera fila. Saqué un duro del bolsillo, y tirándolo sobre la mesa dije: "Ese duro al cinco, señor Llagostera". Levantó la cabeza, y al verme se inmutó ligeramente; pero reponiéndose en segui-

M.E.C.D. 2016

Compras y Ventas

Cafés y cantinas

CAFE ¡GRAN NEGOCIO!
Vendo Reina, con efectivo; admito en cambio propiedades, o garantía hipotecaria. No tengo aspiraciones. Estrella 55. (altos) Ramón, de 12 a 3.
5811 28 7 oc.

REGALO UN CAFE, $600
Garantizándole que vale $1,500, pero tengo que ausentarme del país el día diez de noviembre por asunto muy urgente. Contrato 5 años. Alquiler, $30. Véalo hoy mismo. Informan. Antón Recio y Monte. Benito, café
5753 28 4 nov

SE VENDE EL CAFE Y BILLAR "LA Puerta del Sol", situado en el mejor punto de Jaruco, propio para con poco dinero hacer un buen negocio.
4364 18-3 nov.

CANTINA, BEBIDA Y BILLARES, 2 meses trabajando bien, 25 pesos diarios. Se regala por no poderlo atender. Vista hace fe. Informes: Ayesterán y Piñero. Cerro.
6057 30—14 Nov.

Establecimientos

VENDO TIENDA DE VESTIDOS, abrigos y todo artículo de señora, por tener otro negocio. Aproveche la temporada, que ganará mucho dinero. Informa. García. Amistad No. 33.
5083 23 oc 2 nv

EN CALLE, LA MAS COMERCIAL de la Habana y en punto inmejorable, se vende una casa, establecimiento de sastrería y camisería moderna, con existencia, enseres y buen contrato. Informan en "La Diana", Muralla Nº 84.
4673 21—6 Nov

EN $1.000, TIENDECITA EN MARIANAO, con mercancías. Solamente toldos y vidrieras lo valen. Darán razón: Cristo 34, Sr. Granda. Habana.
4969 23—7 Nov.

Vidrieras

GRAN VIDRIERA TABACOS, QUINCALLA, billetes, vendo por las existencias. Urgente, por ausentarse. Buen punto. Buena venta. Muralla 103, 2o. piso, de 7 a 8 y de 12 a 2. Señor Lizondo.
5348 25 2 nov.

Boticas

FARMACIA: SE VENDE UNA CON casa para familia. Precio verdaderamente razonable. No informes por teléfono. Aldaya y Bofill. Droguería Sarrá.
5287T 25—4 Nov.

Casas de préstamo

BAULES Y MALETAS
Surtido completo de lo más fino hasta lo más económico, precios no vistos.
JOYAS, MUEBLES Y ROPAS
Las compramos siendo modernas, las empeñamos con interés módico; y las vendemos con facilidades de pago. Antes de comprar vea nuestra exposición y precios y se convencerá.
"LA COMPETIDORA"
Gloria e Indio. Telf. A-6827.
E2389 indf. 1—Nov.

LA SEGUNDA COMPETIDORA
DE RUFINO GARCIA ARANGO
Gran liquidación joyas, muebles, ropas, baúles y maletas de todas clases. Máquinas de coser y escribir. Victrolas y pianolas todo por la mitad de su valor. Se compran y cambian muebles modernos. Dinero en todas cantidades sobre joyas, ropa y toda clase de objetos de valor. Módico interés y absoluta reserva. San Nicolás No. 250 entre Gloria y Corrales. Teléfono M-2875.
D 6 E 2220 ind 1 Sept.

COMPRAMOS Y EMPEÑAMOS TRAJES, abrigos, toda clase de ropa de caballero y abrigos de señora. La Sociedad. Suárez 34. Telf. A-7589.
6255 31 nov 15

DINERO
Sobre joyas al 5%; joyas de remate a mitad de su valor, absoluta reserva.
LA COMPETIDORA
Gloria 68, esq. a Indio.
Teléfono A-6827.
2389 Indef. 1—Nov.

Maquinaria

ALMACEN. Existencias constantes de calderas, donkeys de vapor, bombas, motores, romanas diversos tamaños, arados, desgranadoras, tuberías, fluses, acero para calderas etc. Basterrechea Hermanos. Lamparilla 9. Telf. A-2950. Habana.
D-5 S-6309 6 Abril

SE VENDE UNA SIERRA SINFIN de 26" pulgadas, casi nueva en Santa Rosa y San Joaquín. Rocafort. Preguntar por Sergio. Jacomino.
6371 1 7 Nov.

COMPRESOR DE AIRE DE 200 LIBRAS; motor dos corrientes, casi nuevo; muy barato, automático. Informes: Real 38 1|2 Puentes Grandes. Café.
6056 30—14 Nov.

COMPRA VENTA DE MATERIALES de construcción; hierros viejos y metales. Maquinaria, existencia de calderas, fluses de acero, motores donkeys y pailas de vapor. Maquinaria para ingenios, panaderías y dulcerías. Tostaderos y molinos para café, desgranadoras, escogedoras; para moler granos. Plantas eléctricas y dinamos sueltos, bombas, motores de petróleo, gasolina y eléctricos, aparejos y diferenciales, compresores, tuberías, railes de vía estrecha, concreteras, winches, cortadoras de cabillas, transmisiones, poleas, cojinetes y pedestales, tanques, herramientas y todo cuanto necesite cualquier industria. García y Zulueta. Cerro 695. Telf. I-2428. Cambiamos automóviles por maquinarias.
4139 Oct 1716 Nov.

CAJA REGISTRADORA
REGISTRADORAS NATIONAL, NIQUELADAS, en caoba, de teclas, maniqueta, con varios contadores y gavetas; a plazos cómodos, hago cambios. Comprándomelas al contado, doy gangas. Campanario 89.
5121 24—23 Nov.

SE VENDE UNA CAJA DE CAUDALES "Marwin" 4 puertas interiores, 76 pulgadas ancho E42 de frente. Tel. U-1256.
6380 1 9 Nov.

Compras y Ventas

Máquinas de coser

MAQUINAS SINGER, A $7. TEnemos un lote de máquinas Singer, ovillo central y lanzadera, de $7 en adelante; tenemos nuevas completamente. "El Vesubio", Factoría y Corrales, al fondo La Isla Cuba.
5608 27 2 nov

AVISO, SE VENDEN TRES MAQUINAS Singer medio gabinete, una de ovillo 5 gavetas, y una cajón. Precios $23, $20, $14 y $7. Teniente Rey número 26.
5915 29|2. Nov.

Muebles y Prendas

SE VENDEN UNOS MUEBLES, POR tener que deshacerse de ellos, están completamente nuevos y otros objetos. Informan: Edificio Carrera Jústiz, 7o. piso, señora Viuda de José María Herrero.
S6474C 30 2 nv

UNA CUADRA DE LA UNIVERSIDAD: casa con 5 habitaciones, 3 baños, se venden los muebles completos, por $700, con piano, victrola, etc., una gran ganga. Renta $110. Beers, Co., O'Reilly 9 1|2.
6044 30 5 nov

PROFIO PARA MODISTA SE VENDE juego de sala crema, casi nuevo, en 50 pesos. Calle "N" número 18. F-3165.
5543 27—4 Nov.

MUEBLES BARATOS EN JUEGOS Y piezas sueltas, lámparas y objetos de adorno, casa de préstamos La Sociedad. Suárez 34. Telf. A-7589.
5390 oc 25 9 nv

SE VENDE UNA NEVERA MARCA Savaje, co ngelo departamentos y motor; de poco uso; U. S. Bar, Animas y Zulueta.
5846 29—5 Nov.

SE VENDE UN JUEGO DE CUARTO, sencillo, con dos camas, en $15. 17 número 88, altos, entre M y N. Vedado.
6289 31 nov 3

POR EMBARCARME, VENDO JUEGO comedor Renacimiento, 6 meses uso, 275, costó 575; lámparas modernas, nevera grande, pianola eléctrica, en 250, costó 1,200, nueva. Concordia 89.
6326 31 nv 4

BAULES Y MALETAS TIPO ESCAPARATE, camarote y bodega, desde $3.50. Maletas desde $1. Casa de Préstamos La Sociedad. Suárez 34. Telf. A-7589.
6256 31 nv 15

MUEBLES FINOS
Precios nunca vistos
LA ZILIA
Suarez 43 45 Tel A 1598

COMPRO MUEBLES, modernos y oficina, archivos, neveras, maletas de cuero, joyas y brillantes. Empeñamos con módico interés, joyas, ropas, máquinas escribir y Singer. "El Volcán", Factoría 26. A-9205.
C-6 3310 10 Noviembre

NO REGALAMOS NADA
Pero vendemos muy barato y durante todo este mes realizamos existencias a precios increíbles. Compra, venta y cambio de muebles, máquinas de coser y escribir. Joyas y brillantería. Préstamos a módico interés. "El Aguila de Oro". J. Pernas, Teniente Rey 83. Teléfono A-8731.
4896 22 nov. 21

NO COMPRE MUEBLES
Sin antes ver nuestro surtido y hacer comparaciones. Le tomamos los suyos usados por nuevos y modernos, y le damos facilidades en el pago. Facilitamos dinero con módico interés sobre joyas y toda clase de objetos de valor. CASA QUINTANA, San José 87, casi esquina a Gervasio. Telf. U-7636
E2192 14 Oct. indef.

MUEBLES EN GANGA
Gran surtido en juegos completos y piezas sueltas, juegos de cuarto, 70 pesos, comedor 75 pesos; sala o recibidor, 45 pesos; camas a 7 pesos; cómodas 10 pesos; seis sillas y dos sillones 15 pesos; sillas sueltas a $1.50; sillones $2.50; mesas correderas 6 pesos y otros que no se detallan a los precios mencionados. También se cambian y compran en
"LA PRINCESA"
SAN RAFAEL 107. TELF. U-7936
E-2396 Indf. 1 Oct.

PARA OFICINAS Y DE OCASION
Bufetes planos y de cortina. Archivos, cajas archivos, máquinas de escribir. "La Hispano Cuba". Villegas 6. Losada. A-8054

DINERO
No reparamos intereses. Préstamos sobre alhajas y objetos de valor.
"LA HISPANO CUBA"
Villegas 6, por Avenida de Bélgica, antes Monserrate. Teléfono A-8054.

DE OFICINAS
Compro. A-8054. Bufetes planos y de cortinas. Archivos, cajas archivos, libreros, máquinas de escribir. "La Hispano Cuba". Losada, Villegas 6. A-8054.
D-6 E-317 Indf.

Compras y Ventas

Muebles y Prendas

"LA ESPECIAL"
La mueblería más grande y mayor surtido de toda la República. Salón de exposición y ventas, Neptuno número 159, entre Escobar y Gervasio. Muebles fabricados y exportados para el gusto más refinado. En «La Especial» puede nadquirir muebles a plazos y en alquiler. Hay juegos de cuarto en caoba de tres cuerpos, con filete de bronce; juegos ídem esmaltados en dos tonos policromados y decorados en todos colores; juegos de caoba y bronce; juegos de señoritas esmaltados, policromados y decorados. Juegos de comedor estilo «Renacimiento», ídem estilo Adams, ídem inglés, ídem con filetes en todos estilos y a todos precios. Juegos de sala estilo Luis XVI decorados y con gobelinos; juegos esmaltados y policromados de todos precios. Juegos de sala con filete de bronce muy finos; ídem en otros estilos, juegos de recibidor, tapizados y de rejilla a todos precios. También los hay de mimbre de todos estilos y precios; mesas escritorios de todos tamaños; libreros de dos y tres hojas; sillas giratorias, juegos de oficina. Neveras de todos estilos y tamaños. Juegos de niños y esmaltes. «Chaise Long» tapizados y de mimbre. Lámparas de pie muy finas y muy baratas, ídem de sala, saleta, cuarto y comedor, reloj de pared; ídem de pie. Espejos dorados, ídem vitrinas, sillones de portal de todos estilos, sillas de coche, ídem de colegios, sillas de tijera, paravanes, alfombras, de sala, saleta y cuarto, maceteros de todos estilos y precios, camas de hierro y camitas de niños desde la más barata a la más fina. Sombrereras, perchas de árbol, cestos de ropa, fiambreras finas y corrientes, sillones de niños de caoba y mimbre. En piezas sueltas; escaparates de lunas, ídem sin luna, camas, coquetas, cómodas, chiffonier, chifo-Rober; mesas de noche, aparadores, auxiliares, vitrinas; mesas de correderas, mesas de máquinas, mesas de teléfono y sillería de toda clase y otros muchos artículos que no se detallan aquí. Fíjese bien que «La Especial» le hace a usted cualquier juego o muebles de encargo sin que tenga que hacer anticipo alguno. Hacemos ventas par el campo sin cobrar embalaje; damos facilidades de pago guardando la más absoluta reserva. También alquilamos muebles desde la más humilde cama de hierro hasta una lujosa residencia. Haga una visita a esta acreditada casa y saldrá complacido por su mercancía exquisita y sus precios ínfimos. No se confunda.
"LA ESPECIAL"
Neptuno número 159, entre Escobar y Gervasio. Teléfono U-5620 y Apartado número 2291.
D-6 S-6189 31 Octubre

Animales

OFRECEMOS PIENSOS BALANceados para puercos en tipos para gestación, puercas paridas, cochinos en crecimiento y engorde. Aseguramos los resultados. Forrajera Liborio. Arbol Seco y Peñalver. Telf. U-2116.
5528 27—27 Nov.

SE VENDEN DOS CACHORRAS POLICÍAS, precio de situación. Aguadulce No. 16, entre Flores y Buenos Aires.
5598 27—4 Nov.

SE VENDE BARATO CRIA DE AVES finas distintas razas. Cedo gratis casa con mucho terreno y gallinero. Telf. XO-1510.
5983 29|3. Nov.

OFRECEMOS PIENSOS BALANceados para vacas lecheras, con absoluta garantía en sus resultados. Precios, los más bajos. Servicio inmediato. Compañía Forrajera Liborio. Telf. U-2116.
5527 27—27 Nov.

ME URGE VENDER A COMO QUIERA, baratísimos canarios, finísimos, hamburgueses, belgas, blancos, sinsontes, ruiseñores, máquina coser, aparador, periquitos. San Rafael 145 1-2 A, entre Espada y Hospital.
5340 25 3 nov.

Objeto Varios

LIQUIDACION PERMANENTE DE cajas de caudales y de acero, contadoras, niqueladas y de caoba, armatostes, cantinas, vidrieras, mesas de mármol y Vitrolite, sillas de Viena, nuevas y de uso y muebles en general, baratísimos, por dejar el negocio. Apodaca 58, entre Suárez y Revillagigedo.
5809 28 Oct 7 Nov

SE VENDE UN TANQUE CUADRADO de acero; capacidad, 5,000 galones; apropiado para almacenar petróleo o aceite. Informes: Industrias Machinery, San Ignacio 12. Teléfono M-9030.
6224 31—4 Nov.

Bóvedas

VENDO UNA BOVEDA
Céntrico lugar Cementerio Colón. Está completamente vacía. Doy comodidades pagos. Dirección: M-4155
5146 24 3 Nov.

Billares

BILLARES. Se venden varias mesas. Buen precio. Informan Oficios No. 35 Salón de Billares.
D 10 3251 9 Nov.

BILLARES
Se venden baratas, mesas de Carambola, de Chicago y una de Viuda. Un reloj International. Billares Hotel Plaza, por Monserrate, después 3 p. m.
5643 27 oc 3 nov

Automóviles

COMPRAMOS AUTOMOVILES Y piezas de todas clases. Vendo Chandler barato. Vendo o cambio motores eléctricos por automóviles. Gómez y Cía. Cruce Bejucal y Managua. Arroyo Apolo.
4441 19—3 Nov.

SORPRENDENTE GANGA
Vendo muy barato regio automóvil de gran turismo marca "Farman", francés, y también se cambia por uno cerrado de buena marca, 6 plazas, informan Sr. López, Morro No. 30, Garage, de 8 a 12.
6001 30 3 nv

DODGE BROTHER SEDAN, DEL 26, chapa de este año, en perfectas condiciones mecánicas, se vende muy barato. Galiano 88 A. Optica
6302 31 nov 3

VENDO FORD CUPE, ACUMULADOR y gomas nuevas, perfectas condiciones. $50. Inquisidor 39. Martínez.
6262 31 nov 3

SE VENDE UN PACKARD MUY BARATO; Garage Blanco 16, de 2 a 5.
6199 31—5 Nov.

CHEVROLET DEL 26; OPORTUNIDAD a la primera oferta razonable. Garage Cuba Nº 59 Telf. A-8637.
6168 31—7 Nov.

SE VENDE AUTOMOVIL LANDAU Cupé Oakland, de dos asientos, como nuevo, inmejorable, ideal para médicos, facultativos y personas de sociedad; pinturas y gomas de fábrica, solo cuatro mil kilómetros recorridos en la ciudad. Informan: K 194, Vedado.
5937 29|3. Nov.

CHAUFFEURS: VENDO BUICK DEL 26, en perfectas condiciones; tipo Sport. Hospital Nº 2, garage. Telf. U-5635
5845 29—5 Nov.

SE VENDE UN BUICK DEL 28, DE cinco pasajeros, en perfectas condiciones, chapa particular. Se da barato. Telf. U-1808.
4862—T 22—12 Nov.

VERDADERAS GANGAS: CADILlacc 57, siete pasajeros, en perfectas condiciones de todo; Cuña Dodge, completamente equipada, para trabajar, en $120; hago negocio por cuña tipo Sport de 2 a 4 pasajeros; doy o recibo diferencia. Oquendo 55, altos, esquina a Maloja, de 1 a 6 solamente.
5841 29—2 Nov.

BUICK SEDAN 1929
Con poco uso; 9 mil kilómetros de recorrido. $1.675.00.
Agencia Buick.
Marina 64. U-1964.
CHEVROLET 1928
Touring, con 5 gomas nuevas; acabado de pintar; fuelle nuevo: con $150.00 y resto a $25.00 mensuales, en un año.
Agencia Buick.
Marina 64. U-1964.
BUICK 7 PASAJEROS 1928
Buena pintura; fuelle nuevo, en perfectas condiciones; garantizamos sus partes mecánicas y el acumulador.
Agencia Buick.
Marina 64. U-1964.
WILLYS KNIGHT 1927
7 pasajeros; con 5 gomas nuevas. Vestidura y pintura flamante. Especial para la temporada. $650.00
Agencia Buick.
Marina 64. U-1964.
CHRYSLER 52
Buena pintura; buen fuelle; con $150.00 y resto a $25.00 en 10 meses.
Agencia Buick.
Marina 64. U-1964.
SEDAN BABY DODGE
de 1928; 4 gomas nuevas; vestidura de cuero; poco recorrido; con $250.00 y resto en un año.
Agencia Buick.
Marina 64. U-1964.
PLYMONTH SEDAN
De cuatro puertas; último modelo; vestidura de cuero; con 6 mil kms. de recorrido; con $300.00 de contado y resto en plazos cómodos.
Agencia Buick.
Marina 64. U-1964.
E2581 5d 1 2 3 4 5 Nov.

Camiones

SE COMPRA UN CAMION DE VOLTEO de una y media tonelada; de uso; pero que esté en buen estado. Informan: O'Reilly y Aguacate Edificio Metropolitana 631.
6038 30—3 Nov.

ATENCION A LOS SRES. CONTRATISTAS. A la venta tenemos diez camiones Mack y White, 5 tons., de volteo, marcados y listos para trabajar. Inf. Vda. de Rabionet y Cía., Concha No. 37.
4093 16-15 Nov.

TENEMOS REPUESTOS EN GENERAL, nuevos y de uso, para Mack, White y Packard. Vda. de Rabionet y Cía., Concha 37.
4092 16-15 Nov.

Automóviles

GANGA
Se vende un camión Ford, de volteo. Milagros y José A. Saco. Víbora. Telf. I-1686.
5290 25—4 Nov.

Motocicletas

MOTOCICLETAS INGLESAS Y AMERICANAS, con facilidades (solo en la Habana) accesorios en general, piezas Harley-Davison, reparaciones con garantía, precios reducidos José Presas. San Lázaro 390.
4955 23—22 Nov.

Música

Pianos y pianolas

PIANOS, PIANOLAS, BARATOS; victrolas, violines, clarinetes, flautas, guitarras y otros varios, en la casa de préstamos La Sociedad. Suárez 34, Telf. A-7589.
539 oc 25 9 nov.

SE VENDE MUY BARATA, UNA magnífica pianola, casi nueva. Puede verse en Consulado 85, altos. Informan Telf. M-4433. Señora Santos.
6272 31 nov 3

SE VENDE UN PIANO PROPIO PARA estudios; se da a precio de situación; puede verse en S. Catalina Nº 30, esq. a S. Lázaro (Víbora).
5832 23—2 Nov.

PIANOLAS Y ORTOFONICAS eléctricas y de pedal, semi nuevas, a precios liquidación, procedentes de empeño. Se dan facilidades de pago y buenas referencias. "La Regencia", Suárez 8 y 10, acera del Ten Cent.
5834 29 13 Nov.

PIANOS, pianolas e instrumentos al contado y en plazos cómodos. Música impresa y estudios para todos los conservatorios. Pianos de alquiler, afinaciones y reparaciones. Calidad y bajo precio. Viuda de Carreras y Cía. Prado 115. Telf. A-3642.
D-7 E-1757 Indf. 1 Ag.

AFINE SU PIANO O PIANOLA POR $2.50, absoluta garantía. Virgilio Fernández, procedente de grandes fábricas europeas. Taller de reparaciones y barnizado de pianos Zulueta 36 y medio. Teléfono M-3040.
4161 17—2 Nov.

REALIZAMOS, AL CONTADO Y A plazos: pianos, pianolas y ortofónicas, de escaso uso, a precios incomparables. Absoluta garantía. "La Predilecta", San Rafael y Oquendo.
5834 29—3 Nov4

Compras

SE DESEA COMPRAR UNA VIDRIERA propia para exhibir vestidos. Precio de situación; en Galiano 19, entre Animas y Lagunas.
5739 28—5 Nov.

MARTINEZ. Telf. M-9654. Compro ropa usada, zapatos y todo objeto de vestir de caballero. Monserrate esquina a Teniente Rey.
C-10 3158 7 Noviembre

Para las Damas

MANTONES DE MANILA: MANtillas; peinetas españolas; trajes típicos de todas naciones; pinturas, maquillajes para artistas de teatro y de cine. Alquiler de disfraces para carnaval, de todas clases y estilos, los alquila PILAR, Virtudes 28, entre Aguila y Amistad. Teléfono: M-9392.

FUERA CANAS. OBTENGA UN hermoso color negro o castaño usando "La Favorita", tintura instantánea y vegetal a base de Quina. Estuche $1. De venta en boticas y sederías. Depósito: Peluquería PILAR, Virtudes 28. Teléfono M-9392.

CORTE DE PELO A SUS NIÑOS por expertos peluqueros, estilo americano y francés. Niños: 50 centavos. Niñas, modelo "Garzón", niños "Juana de Arco", 50 centavos. Señoritas: 80 centavos. Peluquería PILAR, Virtudes 28. Teléfono M-9392.

PILAR: PELUQUERIA DE SEÑOras y niños. Peinados $1. Masajes, 50 centavos; manicure, 50 centavos; lavado de cabeza, 50 centavos; teñido del cabello, desde cinco pesos. Trenzas, moños postizos, cabello. Virtudes 28. Teléfono M-9392.
5426T 26—25 Nov.

PIELES
Se arreglan y reforman. Neptuno 139, altos. Telf. U-5473.
5205 24 oc 23 nov.

Modistas

MODISTA EXPERTA. SE HACEN vestidos y abrigos de calle y noche por los últimos figurines y se copian modelos Calle 3a., entre 6 y 8, La Sierra. FO-1610.
5725 28 oc 3 nov

MODISTA MADRILEÑA, CORTA Y confecciona por últimos modelos alta costura en general; pruebo a domicilio; módico precio. Campanario 74, casi esquina a Neptuno. Tel. A-8248.
6278T 31 nov 15

Para las Damas

Zapateros

"EL PENSAMIENTO". Calzado a medida; hecho a mano. Especialidad para pies delicados o defectuosos. Pasamos a domicilio. No cobramos el lujo. Calzada del Cerro 771. (Frente a la Iglesia). Telf. I-6157.
4959T 18-17 enero.

Masajistas

MASAJE MEDICINAL CIENTIFICO. Señora Alemany, acabo regresar viaje con nuevo tratamiento adelgazar verdad. Reuma, activo circulación, sangre, estimula nutrición, fortalece en general, rejuvenezco rostro, paso domicilio. Telf. A-8641. Animas 18.
5498 26 5 nv.

Medicamentos

EXCEMICIDA de Madame Sentouré, maravillosa pomada francesa, infalible para eczemas, herpes, psoriasis, granos, fístulas. Poderoso específico para llagas, úlceras crónicas. Curas asombrosas. Venta Sarrá, Johnson, Taquechel. Depósito: Máximo Gómez 412. Dr. Morist.
G-3 Ado 1ndi

Para el Hogar

Reparación de Muebles

SE ARREGLAN MUEBLES
"EL ARTE"
Taller de reparación y reconstrucción de muebles, envases y embarques. Especialidad en pinturas, barnices y tapicería. Calle 1 número 9, casi esq. a Calzada. Teléfono F-2312.
D—6 S6429 Nov 14.

SE BARNIZAN, ESMALTAN Y TApizan muebles, pianos, muebles de oficinas, reparación de muebles en general. Trabajos garantizados. Tel. U-5671.
5623 27 oc 2 nv

LA CASA BARRO
Taller de reparaciones de muebles, se barnizan, esmaltan, tapizan y envasan muebles, se hacen cojines. Teléfono A-1269. San Miguel 51, entre Galiano y San Nicolás.
D 6 S 6353 6 Nov.

Mecánicos y Electricistas

MECANICO GRADUADO. INSTALAciones eléctricas, trasladamos lámparas; reparamos; instalamos motores eléctricos; gasolina; petróleo; Calentadores; Cocinas de gas; tuberías; maquinaria en general. Habana e interior. Reparamos automóviles a domicilio José Quintana López. San Salvador 7 (Cerro). Teléfono I-4103
5147 24—23 Nov.

Carpinteros y Albañiles

CARPINTEROS Y ALBAÑILES; REparamos, hacemos casas madera, mampostería. Habana e interior. José Quintana López, San Salvador 7. (Cerro), Telf. I-4103.
5148 24—23 Nov.

OBRAS DE ALBAÑILERIA
Me hago cargo de toda clase de trabajos de albañilería, construcciones, reparaciones, techadas, pinturas, carpintería, herrería, instalaciones sanitarias, de gas, agua, luz eléctrica. Las goteras, que ocasionan cientos o miles de pesos de pérdidas por no quitarlas a tiempo. También construyo asientos para maquinarias; chimeneas; hornos; grandes cocinas a la española, para fondas, de gran economía en carbón y limpieza. Cobro al contado y también a plazos con alquileres. Recibo avisos en Calzada de Jesús del Monte Nº 99, frente a Alejandro Ramírez. Sr. H. LOPEZ.
S6452A H.M. 25—2 Nov.

Enseñanza

Academias

CLASES INDIVIDUALES día y noche. Teneduría, aritmética, caligrafía, redacción, todo $5.00 mensuales. Inglés, Taquigrafía Pitman, mecanografía, ortografía, $5.00. Diploma y empleo final. Profesor Tizol, Belascoaín 195. Teléfono M-1803. Pida folleto.
4476 19-18 nov.

ACADEMIA
"MANRIQUE DE LARA"
Comercio, Bachillerato, Primera enseñanza e idiomas. Internado para varones. Medio, internos y externos de ambos sexos. La Academia mayor de la Habana, 12 años de fundada. Cientos de graduados empleados por nosotros en Bancos, Notarías y casas de comercio. En breve tiempo preparamos a nuestros alumnos para trabajar de Mecanógrafos, Taquígrafos y Tenedores de Libros. Clases día y noche. Prospectos e informes por correo o por teléfono. CUBA 58. Telf. M-2766.
6069 30—29 Nov.

LA GRAN 'ACADEMIA COMERCIAL' del Dr. Serapión, ofrece los siguientes cursos: Taquigrafía; Mecanografía; Ortografía; $5.00 Aritmética, Mecanografía, Taquigrafía, $5.00 Inglés, Teneduría y Aritmética, $5. Clases día y noche. Expertos profesores Gervasio 116, entre San Rafael y San Miguel.
4453—T 19—3 Nov.

Enseñanza

Academias

Gran Academia Comercial de Idiomas, Taquigrafía y Mecanografía. Unica premiada en el concurso Profesional celebrado el 28 de Mayo de 1922. Colegio elemental y superior. Director: Luis B. Corrales. Loma de la Iglesia de J. del Monte, Teléfono I-2490. Clases de día y de noche. Internos. En todas las librerías y en esta Academia se vende la única Aritmética Mercantil, práctica, con problemas de Teneduría de Libros. Más útil y más barata que se conoce
E-1708 Indf. Ag.

SISTEMA MACHADO
ACADEMIA NACIONAL
Primero y único "Metodo Nacional de Corte y Confección Parisién Sistema Machado" que se halla inscripto y registrado con arreglo a la Ley en nuestra República. Clases de Corte y Confección Parisién. Sombreros finos, Modelos franceses y toda clase de labores. Enseñanza perfecta, práctica, rápida, fácil y moderna. Señoras, señoritas: no aprendan por métodos anticuados. Lo moderno se impone; no se dejen engañar por anuncios de sistemas antiguos. ¿Desea usted aprender el Corte y Costura pronto y bien? Venga a esta Academia. La autora de este moderno METODO le garantiza su enseñanza en dos meses con el Título de Profesora. Corte especial y Trabajos manuales para las Escuelas Públicas. Curso especial por correspondencia garantizándole la enseñanza por este modernísimo método nacional. Unico Método completo que cuenta con Patrones y Modelos modernos y claras explicaciones. Se vende el nuevo METODO Nacional. Ultima creación de la Moda de 1929. El más moderno y fácil de aprender, estudiando este valioso Método en su casa se aprende el Corte y Costura en dos meses. Se remite a cualquier pueblo de la República. Pida informes a su Autora y Directora General.
SRA. FRANCISCA MACHADO
Lealtad 117, altos, esquina a San Rafael.—Habana.
5154 24—8 Nov.

ACADEMIA MERCEDES
Teneduría de Libros y Aritmética Mercantil, $5.00. Aritmética, Gramática y Caligrafía PALMERS $5.00. Taquigrafía PITMAN, $5.00. Mecanografía al tacto, $2.50. Inglés primer grado $3.50. Escritura, Gramática. Speling y Aritmética en Inglés $6.00. Preparación para Ingreso en el Instituto $7.00 para la Escuela Normal $7.00; para la Escuela Comercial $6. Dibujo Natural: preparación para ingreso en la Normal y Kindergarten, $5.00. Creyón, Copia del Antiguo Griego, Copia de Paisaje, Figura al Oleo y Aguarela por $5.00. Teléfono: M8118. Escobar 168 bajos, próximo a Reina. Clases diarias diurnas y nocturnas. SE OTORGAN TITULOS.
E-2572 9d. V7 Nov.

Profesores de Idiomas

Academia de inglés "ROBERTS"
MALECON 31
Las nuevas clases principiarán el día 2. Clases nocturnas $6.00 mensuales. Clases particulares por el día en la Academia y a domicilio. ¿Desea usted aprender pronto y bien el idioma inglés? Compre usted el METODO NOVISIMO ROBERTS, reconocido universalmente como el mejor de los métodos hasta la fecha publicados. Tercera edición, pasta. $1.50.
B1403 Indf Jun 5

PROFESORA FRANCESA; COMPETENTE y experimentada en su enseñanza; sistema fácil y rápido; conversación en corto tiempo; literatura. Inmejorables referencias. Telf. A-3190.
6177 31—15 Nov.

PROFESORA DE LONDRES, DA CLASES. Mucha experiencia en preparar para exámenes. Miss Aubrey, calle H. 184. Telf. F-3879.
5043 23 oc 22 nov

INGLES
Enseñado por Profesora americana, sorprendentes resultados en pocas semanas. El discípulo leerá, escribirá y hablará el inglés en breve tiempo. Lecciones a domicilio también. Miss Kapan, Edificio Granada, San Rafael 14 y medio. Dpto. 402. M-8005.
5096T 24—23 Nov.

PROFESORA DE LONDRES, GRADUADA, tiene mucha experiencia en Habana; da clases de inglés en su casa o a domicilio. Nora Fiddy, Baños y 27, Vedado. Teléfonos F-6239 y F-6534.
6028 30—4 Nov.

SEÑORITA INGLESA DESEA VIVIR con familia fina cubana, para enseñar Inglés y Francés a niños; acepta parte del día. Escribir a Miss Dawes, Departamento Anuncios Clasificados.
4411 19—3 Nov.

MR. LEWIS, MAESTRO AMERICANO
Graduado en la Universidad de Yale, con certificado como abogado en el Estado de New York, se ofrece para dar clases de inglés en su casa o a domicilio. Garantiza que el discípulo hablará y escribirá correctamente en breve tiempo. Precios muy razonables. Para más informes. Telf. M-8979.
5547 27 11 nov

OXFORD SYSTEM
Enseñanza rápida de inglés correcto, por profesor graduado. Clases individuales en su domicilio o en Academia. Inglés comercial. Clases para niños. Precios convencionales. Dr. Boyd y H. Richer. M-9569 o M-8916.
5999 30—7 Nov.

Enseñanza

Profesores de Idiomas

PROFESORA DE INGLES; TIENE algunas horas libres; tiene excelentes referencias de familias cubanas. Informan: F-5931.
4410 19—3 Nov.

SEÑORA INGLESA DE LONDRES, dispone desde las cinco de la tarde en adelante para dar clases de inglés a domicilio. Prefiere niños o señoritas. Llamar L-5505
4756 21|6 Nov.

PROFESORA FRANCESA
Graduada de la Universidad de París
Da clases de Francés y Literatura a domicilio y en su Academia. Calle 4 número 253, entre 21 y 27. Vedado. Telf. F-2653.
E-1862 Indf. 1 Sep.

Colegios

COLEGIO "SAN ELOY"
Pupilos desde $18.00 al mes. Primera Enseñanza, Preparatoria, Bachillerato, Idiomas y Comercio. Se admiten internos, medio internos y externos. Calzada del Cerro No. 620. Habana. Telf. I-6002. Pida prospectos.
5478 26 nov 25

COLEGIO FELIPE POEY
Lagunas 10. Teléfono M-6041. Enseñanzas Elemental; Preparatoria; Comercial; Idiomas. Pupilaje. De primera enseñanza, $20. Preparatoria $25. Pida prospectos.
6264 31—3 Nov.

Clases a Domicilio

PROFESOR CON 23 AÑOS DE PRACTICA, se ofrece para clases a domicilio o Academia acreditada o Conservatorio de: flauta, mandolina, guitarra, solfeo, teoría. Precios módicos. Informan: Telf. XO-1340.
4830 22—6 Nv.

INGLES; TENEDURIA; TAQUIGRAFÍA (inglesa y española); Mecanografía; Ortografía; Matemáticas; Dibujo lineal y mecánico. Enseñanza a domicilio por el Prof. Francisco Heltzman. Reina 30, altos. Honorarios: 11 pesos mensuales. Se darán más informes por escrito o personales.
6214 31—15 Nov.

PROFESOR DOMINGO VALDES GOÑI, de 1ra. y 2da. enseñanza, sabe inglés; da clases a domicilio. Telf. X-2970. Llamar de 8 a 12 a. m. y de 4 a 7 p. m.
5334 25 4 nov.

PROFESOR GRADUADO en Madrid y París. Clases a domicilio. Primera y segunda enseñanza. Gramática, Historia, Literatura, Geografía y Francés. Sr. Cid, San Lázaro 388-A. Telfs. U-4746 y A-4848
G-9 2863 7 Novbre.

Profesores Mercantiles

Clases nocturnas y por correspondencia, de Teneduría de libros, Cálculos mercantiles, Inglés, Mecanografía, para jóvenes y señoritas, a cargo de experto contador. Enseñanza práctica y rápida, otorgando diploma. Cuota módica. Luz 22, teléfono A-9621.
5058 23 oc 7 nv

Clases por Correspondencia

POR CORRESPONDENCIA
Teneduría de libros; cálculos mercantiles; Taquigrafía Pitman; Ortografía; Contabilidad superior; Cuota módica, otorgando diploma. Clases para obreros. "Cuba Commercial School". Luz 22.
5957 29|8. Nov.

Piano y Solfeo

PROFESORA DE PIANO, TEORIA Y Solfeo, incorporada al Conservatorio Orbón, dá clases a domicilio. Precios convencionales. Egido 55 altos. Telf. A-7371.
5106 24—3 Nov.

PIANO Y SOLFEO. Doy clases. También a domicilio. En poco tiempo tocará lindas piezas y será profesora estudiando por mi práctico sistema. A-0225. Precios económicos.
G 9 3195 6 Nov.

Corte y Costura

GRAN ACADEMIA de corte y costura sistema Parrilla, gratis se dan clases de bordados a máquina, flores, cestos, rafia, pintura Aurora y otras muchas labores. También se enseña repujado en cuero y estaño, pirograbado cerámica, rococó, muñecas, lacre pantallas e infinidad de artículos. Aguacate 80. Teléfono A-0215. Habana.
G 9 3200 8 Nov.

Bailes

BAILES WILLIAMS
Tango a domicilio, 3 personas $40. Todos bailes-salón clases hasta dominarlos todos juntos, $10. Son, Danzón, $5. Bailes españoles, castañuelas, jota, zambra. Casa particular. M-3643.
G 9 2781 7 Nov.

BAILES MODERNOS: TANGO aprenderá rápidamente con el profesor chileno R. Cañas; clases reservadas y a domicilio; garantía y seriedad. Visíteme sin compromiso alguno. Empedrado 75, altos.
5675 28—2 Nov.

Miscelánea

SEÑORES CONTRATISTAS
LADRILLO HUECO
A los señores contratistas que necesiten ladrillo hueco se les ruega vean muestra en Empedrado 16, altos y pidan precios y condiciones. Rafael Estrada, Empedrado 16. M-8018.
G-10 3335 9 Novbre.

FRUTA BOMBA madura en la mata, amarilla y más sabrosa que el melón, la encuentra siempre en San Nicolás y San Lázaro, frente Trocadero. Teléfono M-6608 y San Lázaro 139 casi esquina Manrique. Tel. M-2386.
G 10 xxx 4 Nov.

De Ignorado Domicilio

SE DESEA SABER LA DIRECCION de la señora Clara Abril y Letamendi, que se sabe actualmente reside en la Habana; y que por año 1898 se cree que residía en Santiago de Cuba. Para un asunto que le interesa. Diríjase a Máximo Gómez 348 Telf. M-1706. Habana.
5319 25—4 Nov.

FOLLETIN 32

LUCIA MIRANDA

HUGO WAST

C. de la Real Academia Española
(Novela inédita, Publicación especial en el DIARIO DE LA MARINA previo contrato con el autor)

ruptura de los timbúes con los castellanos era culpa de Lucía, y él quería saber de dónde procedía tan singular especie.

—Nunca he sabido por qué se mudan mis colores, — respondió Lucía;— y él arguyó maliciosamente:

—Mi madre, que en gloria éste, solía decir: color que cambia, corazón que varía.

—Si el color de la tez,— contestó Lucía, —fuera indicio del ánimo, nadie lo tendría de más parejo humor que nuestro piloto, Ruy Orgaz, quien día y noche, ahito o ayuno, es bermejo como una granada... Dígame el señor capitán cómo le gustó más, y yo me daré trazas para ponerme a su gusto.

Dejemos este asunto para mejor tiempo de tratarlo, y cuéntame por qué han dado en decir que por tu culpa nació la ira de Mangoré.

—Ocasión de ella fuí, por mi desgracia. Tú mismo viste cómo el salvaje se enamoró de mí. ¡No fué por mi culpa!

—¡No fué tampoco de él! — contestó el capitán apasionadamente. — ¿Quién que te vea no está en peligro de enamorarse de tí? ¿Y quién que se enamore, y no tenga la luz de Evangelio, no te ha de codiciar, como un ciego codicia la luz del sol?

Lucía pagó con un beso tan amorosas palabras, y volvió a quedar triste, y él lo observó.

—¡Háblame! Quiero saber de tí misma cómo acontecieron las cosas.

—La pasión del salvaje fué creciendo por la amistad que le brindaron los castellanos y las muchas ocasiones de verme. Yo no advertí su locura, porque no adiviné su intención; hasta que de los mismos salvajes recibimos la nueva de que él pretendía trocarme por sus mujeres y hacerme su esposa.

—¡Peregrina idea, vive Dios! —exclamó Hurtado entre celoso y risueño.

—Y no fué invención de sus súbditos, pues él mismo declaró su propósito y quiso comprarme al capitán general, ni más ni menos que se compra una esclava o una res.

Hurtado apretaba los puños, lleno de una indignación que a ratos se desvanecía en una carcajada.

—¿Y tú que le dijiste? ¿Cómo le enrostraste su necedad? Debió salir acobardado como un perro. ¡Por Cristo, que sería hermosa la figura del pretendiente!

—¡Pues no fué así, mi Hurtado! Cuando oyó de mi boca la sentencia de sus esperanzas, no se humilló como un siervo. Se alzó como un verdadero rey.

—¡Brava ocurrencia! — exclamó con sarcástica voz el capitán.—¡Juicio de mujer al fin!

Lucía palideció otra vez, y él sintió haberla herido con la impetuosidad de su réplica; la acarició y le dijo:

—¡Cómo! ¿Vuelves a llorar? ¿por qué?

—¡No! ¡mírame de cerca!

—Verdad es, no lloras. Pero tus ojos brillan hoy con un raro fulgor.

—Te tengo conmigo y te amo ... ¿Por qué romperte la cabeza para saber más necedades? ¿Qué más quieres que te diga? Quieres que te diga que he abofeteado a dos hombres, porque osaron decir que no supe guardar con favores la amistad del salvaje?

El capitán se irguió furioso.

—¿Quiénes hablaron así? — exclamó buscando instintivamente la empuñadura de su daga. —¡Dime sus nombres, para cortarles la lengua de raíz!

Su mujer hizo un gesto en que tanto se adivinaba el asco y el desdén hacia la ofensa, como la misericordia hacia los ofensores.

—No pienses en ello, pues ya no pienso yo. Eran villanos y de propia mano tuvieron su merecido.

—Dime sus nombres al menos, para saber quiénes hay en nuestro campo capaces de agraviar a una mujer.

—¡Se han borrado de mi memoria! Podría pensar un año si recordarles. Mi memoria es en extremo flaca para las malas acciones.

—¡Sea como tú quieras! — replicó el capitán, mal convencido de que ella hubiera olvidado aquellos nombres, pero admirado de su virtud y prudencia. —No hablemos más de estas miserias, pero no me dejes en blanco acerca de las tristezas que te hacían llorar cuando me viste.

—Las lágrimas son fáciles, mi Hurtado, en los ojos de una mujer.

—¡No en los tuyos, Lucía, que eres fuerte y brava, como la espada de un rey! Háblame con lealtad, que en tus labios no suena bien el disimulo.

Te empeñas en que te explique algo que no sé explicármelo a mí misma, respondió Lucía con llaneza.

—El cielo está radiante como un cielo andaluz; las naves están prontas, las velas son nuevas; las armas brillan, está alegre la gente, a bordo y en tierra, porque en todos los ánimos arde alguna esperanza...

—¿Y tú? — preguntóle él dulcemente, viendo que ella se detenía titubeando en su explicación.

—¡Yo no!— respondió ella, cediendo a un impulso de sinceridad. —El cielo está radiante, pero si cierro los ojos para mirar el fondo del alma, veo todo en sombras y en sangre...

El tono de estas sus palabras, más que las palabras mismas, impresionó al capitán.

Hurtado sabía que algunas veces los presentimientos son engendros del ánimo apocado, pero otras son avisos de Dios. ¿Qué pensar entonces?

Quitólos de aquella preocupación una gritería que se oyó. Claramente percibieron las voces de Javier Benegas y de la india Majuluta.

Huía Benegas hacia el bosque, despavorido como si la muerte en persona viniera pisándole los talones.

—¡Apártate, malvada! ¡casado soy y mi mujer vivita se halla, según letras que me ha enviado! .. ¡Puff! ¡tu boca sin dientes hiede como el traste del diablo!

—¡Maridito mío! ¡Majuluta tu única mujer! ¡Majuluta dormir contigo!

Con una agilidad de mona se le había trepado sobre los hombres y le rodeaba el cuello con sus horribles brazos; y como nada tenía de hermoso el buen Benegas, el espectáculo causaba menos lástima que risa.

—¡Vete a dormir con los diablos! —exclamó el perseguido deteniéndose en seco y agachándose tan de repente, que la india desprevenida salió como la piedra de una catapulta y fué a caer sobre unos matorrales espinosos.

Viéronla caer Lucía y el capitán, y corrieron a levantarla, creyendo que por ser tan vieja, estuviera desgonzada o echa trizas. Pero antes que sobre ella pusieran las manos, Majuluta se levantó de entre las espinas y huyó a través del monte como una cabra.

No intentó ir en su seguimiento el despavorido intérprete, que estaba allí restregándose con puñados de hierbabuena, para quitarse la pestilencia que su pretendida esposa le dejara en el cogote.

—¿Creés que volverá? — preguntó a Hurtado y a Lucía, que lo miraban entre risueños y compadecidos. —¿Pensáis que me habré librado para siempre de este esperpento?

—Tenlo por seguro, buen Javier, —le respondió la Miranda y el capitán agregó:

—Asperas son tus caricias, para tan tierna esposa. La he visto salir de entre las espinas oprimiéndose los costillares... ¡Allá va echando humo, la sin ventura!

—¿Pero decís que no volverá?

—No, no volverá! Entre la gente de su tribu no faltará algún patriarca viejo y vuido que la reciba en su cabaña...

—¡Dios os oiga, capitán!— contestó Benegas creyendo que Majuluta no volvería al campamento, lo que realmente pareció suceder, pues durante el día nadie la vió rondar por las cocinas.

Pero al caer la tarde, cuando las húmedas sombras borraban los perfiles del bosque y ennegrecían las corrientes de los ríos, una piragua que descendía por el Carcarañá, manejada por una mujer que iba de pie en la popa, tocó la orilla derecha a un tiro de mosquete de la empalizada.

De esa piragua saltó Majuluta, envuelta en una raída piel de ciervo. Así podría explicar a los castellanos que había ido a su choza a buscar aquellos harapos, a fin de no exponer sus viejas carnes a los mordientes fríos del otoño.

Al pisar la tierra la india se volvió hacia la mujer que guiaba la piragua, y le hizo una singular reverencia. Tocó el suelo con la palma de las manos y se las besó. Tres veces repitió la ceremonia, y sin decir palabra, se metió como una comadreja por entre los matorrales, en dirección de la empalizada.

Llamó al centinela y penetró de nuevo en el campamento.

La otra mujer permaneció un rato, junto a la orilla, espiando lo que desde allí podía divisarse.

Su oscura silueta se recortaba sobre el pálido horizonte, como una pintura bizantina sobre fondo de oro.

Advertíase el vigor de sus brazos y la gracia natural de sus movimientos. Era esbelta y el penacho de plumas que adornaba su frente realzaba su estatura: parecía un joven bambú de las islas que la primavera ha coronado de flores.

Aun no viendo su rostro, no era difícil reconocer a la hija del rey de los minuanes, a la soberbia Iberahy, la más hermosa de las mujeres de Mangoré.

XII

LA CANCION DE IBERAHY

Iberahy sintió sobre sus hombros desnudos el húmedo beso de la noche. Se cubrió con la abrigada piel de un jaguar, cazado para ella por la lanza de Mangoré, en los tiempos que él la amaba. Empuñó por la mitad su remo de doble pala, y remando alternativamente a derecha e izquierda, empezó a remontar las corrientes del Carcarañá.

Aquel río nacido en las lejanas y frías montañas del poniente, no crecía como el Paraná con las lluvias otoñales, caídas en las tierras cálidas del norte, que Gaboto se aprestaba a conquistar.

Majuluta había llevado a Iberahy la noticia de que las dos naos mandadas construir a tal efecto, se hallaban prontas y que no tardaría en partir la expedición. La vieja confiaba más en Iberahy, la princesa extranjera, que en Mangoré, su natural señor; porque sabía que en el corazón de éste había entrado como un veneno el amor de Lucía Miranda, mientras que a aquella movíanla para servir a su nación sus implacables celos de reina ultrajada.

M.E.C.D. 2016

ENTRE PARENTESIS

La Vida Manda

Por Rafael Suárez Solís

SE compagina con exceso el naturalismo de la novela de Ofelia Rodríguez Acosta, que ayer empecé a comentar, con la intención del título: "La vida manda". El naturalismo respeta las leyes naturales, las define y explica. El hombre está sujeto a ellas; hasta condicionado. Pero no sometido en lo absoluto. Es una consecuencia natural; pero también una fuerza, en parte independiente; un imperio en la Naturaleza y sobre ella. Existe una geografía humana según la cual el clima y el paisaje imprimen carácter al individuo, del mismo modo que a la planta. Pero es cierto—y está bien experimentado—que el hombre es el único animal capaz de acomodarse a todos los climas y encontrar bienestar en cualquiera, aun en cambios violentos y sucesivos. Es más: la ciencia nos demuestra que el hombre ha ido corriéndose de latitud a medida que disminuía el casquete del hielo del norte, entregando nuevas zonas a la habitabilidad posible. Pero también esas migraciones fueron impulsadas por razones económicas, políticas y religiosas. Al entrar intelectualmente el hombre en las clasificaciones sociales fué sometiendo los intereses fisiológicos y geográficos a las apetencias del espíritu.

La vida manda. Y también obedece. El hombre, en esa situación, es el tema, el objeto de una constante polémica entre las fuerzas de la naturaleza y las intelectuales, dividiéndose, por ello, los individuos y los pueblos en inferiores y superiores, cultos y bárbaros, capaces de vencer o sucumbir en la vida, de dominarla y padecerla.

Importa saber en la novela de Ofelia Rodríguez Acosta si Gertrudis, la protagonista, es una mujer o es la Mujer. Si la autora atiende en ella al caso o al sexo. He de declarar honradamente que no he podido averiguarlo. Es demasiado categórico el título para que se deba aplicar tan solo al caso de Gertrudis. Luego la autora no cuida de presentar al lado de la heroina ningún otro individuo de contraste, un ser dominador de la vida, siquiera alguna teoría expresada al margen en tal sentido. Por el contrario, todos los personajes marcan, con un estilo peculiar de época, el paso de una danza fatal: en este ensayo, aplebeyando la definición, "la danza del vientre". Son hombres y mujeres—los personajes de esta acción—que todo se lo deben a la vida. Y se lo deben en lo más material de sus funciones. La autora no presenta un atisbo a la posibilidad de que uno de los individuos experimentados en su obra pueda un día imponer a la vida ni una lejana influencia volitiva; algo de lo mucho que la vida debe al hombre en su infinita inconsecuencia. Ante el caso literario de "La vida manda" surge la frase definidora de Salvador Madariaga: "La inconsecuencia puede no satisfacer a la mente, pero satisface a la vida". Gertrudis, por el contrario, es consecuente con una idea preconcebida: la de que, creada por la vida y para la vida, a ella debe entregarse como un vegetal. Porque hasta cuando anhela ser madre, si lo desea con la inteligencia, no lo calcula socialmente, sino para que una más simple materialización la prive de otras materialidades insoportables por cuanto la asquean y fatigan.

Es curioso presenciar el caso de esta novela. En todo el trayecto literario, su autora expone fácilmente la brillante preparación de su inteligencia, cultivada en mil direcciones de la curiosidad. Su propio caso, su misma juventud destacada en la intelectualidad cubana, es un ejemplo del porqué se modifica hacia arriba la vida nacional, hasta la promesa que ya se palpa de un día próximo superior, fuertemente dominado por los cultos. Ofelia Rodríguez Acosta es esa mujer que se echa de menos al lado de Gertrudis, contradiciéndola y ejemplarizándola. La mujer que, elevada a individuo social, en una sociedad mejor, no es un objeto en la vida que manda, sino el sujeto capacitado para mandar en ella. Una vida en que la sexualidad, al contrario que en esta novela, no sea un tema obsesionante y excesivo, devorado hasta la hartura. Y si, acaso, la nota justa para que la vida se desarrolle en el equilibrio de las funciones naturales.

No pudiendo elevar a Gertrudis a condición genérica, tampoco se la puede admitir como caso. Es demasiado vulgar para ello. De nada valen los esfuerzos de la autora por darle originalidad a su tipo, rodeándolo de circunstancias y peripecias singulares. Es un personaje central cuyos problemas no interesan al lector. Todo lo que dice y discurre no logramos achacárselo. Merecen atención estimando el talento de la novelista. Es ésta quien habla siempre por boca de su heroína. Un pretexto para que la escritora luzca su estilo, sus recursos considerables de expresión, su vigor narrativo. Gertrudis es el paño que el orador pone al púlpito: el "entiendo yo" de las lucubraciones literarias. En cambio, el verdadero psicólogo que es Ofelia Rodríguez Acosta se destaca hábilmente en la presentación de personajes de menor intervención en el asunto: Justina, Félix, Irene, especialmente. Magníficos detalles en que se fundamenta el respeto y la esperanza que hay que poner en esta colaboradora del prestigio de la literatura cubana contemporánea.

Homenaje a Los Internacionalistas Españoles en la International Telephone And Telegraph Corporation

En las oficinas del coronel Sosthenes Behn. Presidente del Consejo de Administración de la International Telephone and Telegraph Corp. (De izquierda a derecha): Illmo Sr. don José M. Trías de Bes, Excmo. Sr. don Joaquín Fernández Prida. Excmo. Sr. don José de Yanguas-Messía, y Excmo. Sr. don Rafael Altamira.

EL VICE PRESIDENTE EJECUTIVO, SR. HENRY O. ORDE, LES OFRECIO UN GRAN BANQUETE, PRONUNCIANDO EN EL UN HERMOSO SALUDO A LOS VISITANTES

EL PRESIDENTE DE LA ASAMBLEA NACIONAL ESPAÑOLA DIJO BELLAS FRASES

EL EXCMO. SR. D. JOSE YANGUAS-MESSIA Y DEMAS MIEMBROS DE LA DELEGACION DE ESPAÑA AL INST. DE DERECHO, FUERON COLMADOS DE AGASAJOS EN N. Y.

NUEVA YORK, octubre. Especial.

Una embajada de la más alta intelectualidad española, que participa en las sesiones del Instituto de Derecho Internacional de Briarcliff y sus distinguidos miembros, han recibido el homenaje de los círculos intelectuales neoyorquinos y en general de todos aquellos que admiran en España su esplendoroso pasado y su admirable desarrollo actual.

La International Telephone and Telegraph Corporation, que ha llevado a cabo en España un programa constructivo de suma importancia, por medio de la Compañía Telefónica Nacional de España, a ella asociada, puso de relieve su interés y estimación por las instituciones hispanas en el homenaje que tributó el martes quince de octubre último, a los ilustres miembros de la misión internacionalista ya mencionada y que forman el Excmo. Sr. D. José Yanguas-Messía, Presiednte de la Asamblea Nacional de España, ex-ministro de Estado y antiguo delegado ante el Comité de la Liga de las Naciones; el Excmo. Sr. D. Rafael Altamira, miembro de la Corte Permanente de Justicia Internacional de La Haya y uno de los más esclarecidos escritores de España; el Excmo. señor D. Joaquín Fernández Prida, Catedrático de Derecho Internacional de la Universidad de Madrid y ex-ministro de Gracia y Justicia; y el Ilmo. señor D. José M. Trías, Catedrático de Derecho Internacional en la Universidad de Barcelona, a quienes acompañan en su viaje las distinguidas señoras de Yanguas-Messía y Altamira y la señorita Nela Altamira.

El señor Henry B. Orde, Vicepresidente Ejecutivo de la International Telephone, invitó a los eminentes internacionalistas hispanos a un banquete en el edificio principal del Sistema, y con este motivo se convidó también a los más conspícuos elementos de la Colonia Española residente en Nueva York, organizando esta reunión la conocida escritora señorita Carolina Marcial Dorado, Directora del Bureau de Información Pro-España.

Los distinguidos huéspedes fueron recibidos por el Sr. Henry B. Orde y otros altos funcionarios de la empresa y recorrieron las diversas dependencias del edificio, expresando calurosos elogios por la labor que ha desarrollado el sistema Internacional y por la admirable instalación de sus oficinas principales. Merecieron particular atención de los distinguidos huéspedes los departamentos dedicados especialmente a los negocios españoles e hispano-americanos.

Al ofrecer el banquete a los distinguidos visitantse, el señor H. B. Orde, vicepresidente de la International Telephone and Telegraph Corporation, dijo, entre otras cosas:

«La International Telephone and Telegraph Corporation considérase orgullosa de su asociación con la Compañía Telefónica Nacional de España, asociación que ha traído como frutos provechosos la comunicación telefónica de España con los Estados Unidos, Canadá, México y Cuba. Dentro de unos minutos nos vendrá una llamada de Madrid y podremos comunicarnos a través del océano, pero antes de que llegue permítasenos que en nombre de la International dé la bienvenida a nuestros ilustres huéspedes y que les desee el éxito más completo en la misión que les ha traído a nuestra tierra, y que espero que se sientan tan amigos de nosotros como nosotros nos sentimos de ellos, para que pronto, muy pronto, nos hagan otra visita». Levantémonos señores y bebamos por la salud y la felicidad personal de Su Majestad el Rey de España".

Contestando este hermoso saludo, el señor de Yanguas-Massía puso de relieve el interés que los Estados Unidos despertaban en España tanto desde el punto de vista sentimental como en el material, ya que la gran República de Norte América forma parte de ese gran continente en el cual España virtió no solo sus energías, sino también su espíritu, durante el glorioso período de la conquista y colonización de las Indias Occidentales.

«España, agregó, es un país de grandes riquezas, muchas de ellas inexplotadas, y está en un período en que rebosa de energías para desarrollar estas riquezas por sí sola o con la cooperación de otros países, como éste, en que la industria tiene tanta pujanza".

Y como una prueba de su aserto, mencionó al servicio de teléfonos, que ha adelantado notablemente en España en virtud de esa estrecha colaboración. A continuación brindó por el Presidente de los Estados Unidos, Mr. Herbert Hoover y después dió lectura a los mensajes en que los señores Sosthenes Behn y Hernand Behn daban la bienvenida a los delegados.

Terminado este acto fueron puestas a la disposición del señor Yanguas-Messía y de los demás delegados las facilidades de comunicación internacional de la empresa, comunicándose el señor Yanguas con algunos miembros de su familia, en Linares, y después con el señor Hernand Behn, quien se encontraba en Vichy; la esposa del ilustre delegado habló durante algunos minutos con sus hermanos, residentes en Madrid, y los señores Altamira, Fernández Prida y Trias de Bes fueron comunicados también con otros puntos de la peninsula ibérica.

Después de un rato de charla, los distinguidos visitantes se retiraron, sumamente reconocidos por todas las atenciones de que fueron objeto de parte de los funcionarios de la International Telephone and Telegraph Corporation.

Noticias de los Choferes

En el Municipio fueron legalizados ante el oficial señor Carlos López Rojas, los siguientes traspasos de automóviles, por los señores que a continuación se expresan:

Imperial Auto, a Ramón González, un Buick, chapa 39446; a Villasmil Campos, un Dodge Brothers, chapa 33009; L. B. Ross a Rosendo Capella, un Buick, chapa 16806; a Narciso Valdés, un Chevrolet, chapa 17787; a Manuel Sardiñas, un Chevrolet, chapa 21799; Ford Motor Co., a H. L. Sugg, un Ford, chapa 1787; Cía. Distribuidora a Juan Luis Oates, un Chevrolet, chapa 1515; Juan Braudiere, a José Alvarez, un Chevrolet, chapa 6865; Augusto de Bergues a Enrique Ramírez, un Overland, chapa 43308; Shackelford Motor a José González, un Paige, chapa 7731; Plácido Pérez, a Rogelio de la Fuente, un Buick, chapa 39557; José David Rodríguez, a Silvio Martín, un Buick, chapa 40030; Antonio Torres, a Plá Aixalá, un Chevrolet, chapa 21251. Cuban Telephone Co., a Arturo Bello, un Ford, chapa 56589; y William Mitchell a Jorge Boza, un Chevrolet, chapa número 20505.

EXPEDICION DE UN TITULO DE CHAUFFEUR

El Juez de Instrucción de la Sección Segunda interesa de la Alcaldía que se le informe si se ha expedido título de chauffeur a Valentín Menéndez Alonso y a Luis L. Sarroja y Peralta. También desea conocer el propio juzgado a nombre de qué personas aparecen inscriptos los automóviles 7329 y 38476 y el uso a que se dedican.

PERDIO SU TITULO

La Tercera Estación de Policía trasladó a la Alcaldía copia de la denuncia formulada por Mercedes Garrido, de habérsele extraviado su título de chauffeur, cuyo número no recuerda.

VEHICULOS INSCRIPTOS

Se inscribieron en el Municipio 27 vehículos de diversas clases, obteniéndose por ese concepto una recaudación de $1.432,00.

EL NOMBRE DE UN CHAUFFEUR

La Policía informa al Alcalde, para que a su vez lo haga al de Marianao, que el chauffeur que manejaba el día 21 de septiembre en aquel término, el automóvil Studebaker número 9726, se nombra Luis Sosa Sánchez.

INFORMES DE LA POLICIA

Ha rendido al Alcalde Municipal la Jefatura de Policía, informes respecto a los siguientes particulares: Desfavorablemente la solicitud del señor Manuel Villanueva, para estacionar máquinas de sus clientes frente a la casa Amistad 136; en igual sentido la formulada por el señor Julio Gabriel, para estacionar su automóvil frente a la casa Belascoaín 32; en la misma forma la del señor Luis Villar, y otros, para una piquera de automóviles en Máximo Gómez entre Calvajal y Consejero Arango.

La propia Jefatura no pone inconveniente a que se vuelva autorizar una piquera de automóviles en la calle Manrique entre San Lázaro y Lagunas, de conformidad con petición formulada por el señor Manuel García Cernuda.

Por motivo de razones que expone la Jefatura de Policía, se comunica al Alcalde, que no debe accederse a las solicitudes de comerciantes para establecer paraderos de vehículos en las calles de San Pedro y Sol, y frente al establecimiento de Neptuno número 11.

PIQUERAS SUPRIMIDAS

De conformidad con solicitud del Gobernador de la Provincia, el Alcalde ha suprimido los paraderos para ómnibus y automóviles de alquiler de plaza, en las calles laterales al edificio que ocupa el Gobierno de la Provincia.

INFORME CONTRARIO

También informa la Policía en sentido contrario a la petición de Lino García, para establecer piquera en Virtudes entre Belascoaín y Gervasio.

En Bernaza y Obrapía, chocaron el ómnibus 16 de la Especial, manejado por Gregorio Figueroa Morales y el camión 61264, que conducía Bartolomé González Torres, causándose ambos averías.

TENTATIVA

Alberto Ugarte Aragón, vecino de Progreso 19, denunció que un individuo de raza negra desconocido trató de hurtar una goma del auto 768.

OTRA TENTATIVA

Hilario González Blanco, vecino de Acosta número 16, fué detenido por el vigilante 1747, por acusarlo Juan Duviñas Mederos, vecino del Reparto Almendares, de que trató de hurtarle una gamuza de un auto que tenía estacionado en Progreso y Habana.

EN MONTE

En Monte y Someruelos chocaron los automóviles 22072 y 6346, que eran manejados por Manuel Hermida Iglesias y Lorenzo Carbonero Cruz, respectivamente, sufriendo averías los dos vehículos.

AUTOS CON AVERIAS

Los automóviles 21387, manejado por Jorge López y 14199, que conducía José Domingo Núñez, chocaron en Somerulos y Corrales, resultando con averías ambos vehículos.

EN CARLOS III

El camión 62931, conducido por Leocadio Barreto Cruz y el ómnibus de la empresa Cuba 124, chocaron en Carlos III e Infanta, sufriendo averías el camión.

AUTOMOVILES CIRCULADOS

Por transitar con exceso de velocidad, fueron denunciados en el día de ayer por la policía, los automóviles siguientes:

POR LAS ESTACIONES

8140, particular, en la esquina de Bélgica y Cárdenas, por el vigilante 1369.

38583, en la esquina de Obispo y Mercaderes, por el vigilante 1596, M. Rario.

21182, en la esquina de Habana y Obrapía, por el vigilante 567, R. Rodríguez.

DEL TRANSITO

2788; 38185; 9819; 5844; 7421, en en el Paseo del Malecón, por el vigilante 1562, José Pestana.

39215; 38344; 5534, particular; 38332; 39341; 37565; 6950, particular; 38120, en el Parque del Maine, por el vigilante 1923, J. M. López.

EL PRESIDIARIO POLACO QUE SE FUGO SE PRESENTO EN EL PRESIDIO MODELO

Estuvo durante tres días en el mismo radio del penal, sin probar alimento. Platos y jarros hechos en la Cárcel

VARIAS NOTICIAS DE LA SECRETARIA DE GOBERNACION

Ocurrencias en el Interior de la República. Movimiento de penados en las Cárceles. Huelga que se terminará

EL PRESIDIARIO POLACO

El capitán Castells, jefe del Presidio Modelo, que estuvo ayer en la Secretaría de Gobernación nos dijo que el penado Matuzaga alias El Polaco, que se había evadido del penal, regresó a él presentándose a su ayudante. Había estado tres días y tres noches dentro del radio mismo del presidio, en una loma, y decidió volver acosado por el hambre, pues estuvo tres días y tres noches sin probar alimento.

Nos dijo el jefe del Presidio Modelo que pronto estarán terminados al hospital y la carretera a Nueva Gerona, que está ahora construyéndose.

DOS PENADOS MAS

De la cárcel de Holguín serán llevados a Isla de Pinos los penados Emilio Alemán Gutiérrez, que cumple condena por robo, y Alberto Solorzano por falsedad.

PLATOS Y JARROS

Se han dado órdenes a los alcaldes de todos los penales para que se provean al renovar el "menage" de los presos de platos y jarros, de los que están confeccionando en los talleres de la cárcel de la Habana donde se está alcanzando un positivo adelanto en todo bajo las órdenes del teniente Díaz Galup. Dicho taller proveerá de platos y jarros que serán vendidos al precio de tres centavos los platos y dos centavos los jarros, de hojalata, desechándose los de esmalte.

Los obreros de la Competidora Gaditana estuvieron ayer en Gobernación, acompañados de sus asesores los señores Alvarez Builla y Merill, para participar al Secretario que volverán al trabajo en la citada casa toda vez que ha cesado el motivo de la huelga, que fué pedir una ducha, que ya Sanidad ha logrado que se instale en su taller.

ASALTO ROBO Y MUERTE

Desde Banes han telegrafiado a la Secretaría de Gobernación que tres individuos armados asaltaron en la noche anterior el establecimiento del señor Emilio Furones, en el barrio de Veguitas. En la lucha sostenida con los bandidos pereció Felicito Furones, hermano del dueño de la tienda. Los asaltantes pudieron ser detenidos poco después por la policía en combinación con la guardia rural y puestos a disposición del juez correspondiente. Se llaman Antonio Rodríguez Lores, Eulogio Rodríguez y Patrocinio Lores.

JOVEN SUICIDA

En la finca Los Cayos, de Bayamo, se suicidó en la noche anterior el joven de 18 años Clemente Garay, sobrino del presidente del Ayuntamiento de aquella ciudad señor Pérez Arango.

AHORCADO

En la finca Santa Rita, del barrio de Congojas, en Rodas apareció ahorcado el campesino Ceferino Sosa Sosa, de 35 años de edad. Se trata de un suicidio.

AHOGADO FLOTANDO

En la bahía de Cienfuegos apareció flotando el cadáver de un individuo desconocido, que aún no ha sido identificado.

MOVIMIENTO DE PENADOS EN LAS CARCELES

Cárcel de Camagüey: Ingresaron Fernando Far Fan, por escándalo público; Luis Bong, por hurto; Rogelio Romero Mesa, por robo; Julio González Bermúdez, por escándalo; Nemesio Perdomo Aróstegui por rapto.

Cárcel de Remedios: Ingresó Raúl de Cárdenas, por robo; en libertad Bernardo Vita Hernández.

Temperaturas en Varias Ciudades

NEW YORK Nov. 1º (AP).—Las temperaturas máximas en varias de las principales ciudades del mundo, fueron hoy las siguientes:

	Fahrenheit	Centigrado
N. York. . .	73	22.2
Washington .	76	24.4
París. . . .	52	11.1
Berlín . . .	50	10
Roma . . .	62	16.6
Viena. . . .	51	10.5

TEMPERATURAS LOCALES

Durante las últimas 24 horas se han registrado en la Habana, las siguientes temperaturas en centígrados:

Máxima: 29.4.
Mínima: 23.2.
Media: 26.3.

CON UN TRANVIA

En Vives y Belascoaín, chocaron el ómnibus 52472, de La Ocasión, que era manejado por Félix Oscar Martínez, y el tranvía 550, de Luyanó Malecón, conducido por Mario Lubián. El motorista y el chofer, se acusaron de ser los culpables del choque.

UN CORONEL DE ARGENTINA MURIO

Era don Luis Loredo, persona muy conocida en Barcelona

BARCELONA, noviembre 1. (AP)—Ha fallecido en Tortosa el coronel Argentino Luis Loredo, muy conocido en la sociedad barcelonesa y apreciadísimo en la colonia, asistiendo al sepelio el canciller del consulado señor Arenas, quien hizo el elogio del difunto en nombre del consulado y de sus amigos de Barcelona.

PRIMO DE RIVERA ESTA EN MADRID

El Gobierno acatará el fallo del consejo contra S. Guerra

MADRID, Nov. 1º. (AP).—A las 8:45 de la mañana de hoy llegó a esta capital el general Primo de Rivera, procedente de Sevilla, a compañado de su hermana y de sus hijas Pilar y Carmen. Fué recibido en la estación del Mediodía por las autoridades civiles y militares y un numeroso público, y se trasladó inmediatamente al Ministerio del Ejército.

Poco después celebró un cambio de impresiones con los compañeros de gabinete que se hallan en Madrid, durando cerca de tres horas la reunión, y al finalizar la cual recibió a los representantes de la prensa manifestándoles que el Gobierno no ha recibido todavía el veredicto del consejo de guerra celebrado días pasados en Valencia contra el expresidente del consejo de ministros, D. José Sánchez Guerra, y otros veintidós encarcatados por los sucesos de Enero.

El marqués de Estella agregó:

"Ni yo ni ninguno de los miembros del Gobierno hemos tratado de influír directa ni indirectamente sobre los generales del tribunal militar valenciano con relación a los resultados del consejo. El Gobierno está dispuesto a aceptar la decisión de esos generales y rechaza como absurdas las hipótesis que han venido circulando."

Como se encuentran ausentes los ministros de Fomento, marqués de Guadalhorce; de Justicia y Culto Galo Ponte, y de Trabajo y Previsión, Aunós, quienes llegarán mañana por la mañana, se anuncia que el sábado se celebrará el consejo anunciado para hoy y después probablemente anunciará el Gobierno oficialmente el veredicto contra Sánchez Guerra y demás encausados.

DE MAYO A JUNIO TRES AVIADORES PROMETEN VOLAR DE CUBA A ESPAÑA

En un avión magnífico que adquirirá el Gobierno con ese fin, intentarán el vuelo López Neira, Zayas Bazán y Riveri

BANQUETE A SIDAR EN EL CIRCULO DE COLUMBIA

Sentidas frases pronunciadas por el aviador mejicano que recorrió América, en un viaje de "buena voluntad"

Anoche se efectuó en los amplios salones del Círculo Militar de Columbia el banquete que el Secretario de la Guerra y Marina ofreció al Coronel Pablo L. Sidar, jefe de las Fuerzas Aéreas del Ejército Mexicano.

La presidencia del acto estuvo ocupada por el General Rojas, quien tenía a su derecha al Embajador de Méjico en Cuba, Excmo. Sr. Trejo Lerdo de Tejada, y a su izquierda, al "as" de la aviación mejicana, Coronel Sidar. Seguían en lugares de honor el Jefe del Ejército, General Herrera; el Coronel Caballero, Jefe del Quinto Distrito Militar; el Coronel Sanguily, Jefe del Cuerpo de Aviación de Cuba; el primero y segundo Secretarios de la Embajada mejicana, señores Martínez y Navarro, respectivamente; Francisco Albear, en representación de nuestra Cancillería; Coronel Julio Aguado; el Jefe de la Policía Nacional, Teniente Coronel Perdomo; y el Coronel Castillo, Jefe del Distrito Militar de Columbia.

En otros lugares sentábanse los Tenientes Coroneles Heriberto Hernández y Miguel Guerra; el Comandante Ciro Leonard, en representación del Secretario de Estado; Coronel Auditor José Guerrero; Capitanes Eduardo Laborde; Mario Torres Menier; Armando de la Torre; Guillermo Martull; José Terry; Teniente Agustín Gutiérrez; Alférez de Navío, Oscar Riveri; Teniente Gustavo Alfonso, Rodolfo Rodríguez; Francisco Yanes; Rolando Caballero; Carlos M. Córdova; Capitán Rosenham Eampa; Teniente Jack Jodgson; y los periodistas señores Raúl Marsans; Waldo Lamas; David Aizcorbe y Demetrio Medina, director de la revista "Fuerzas Armadas."

Fué servido un exquisito menú. La mesa encontrábase profusamente adornada con flores naturales; y en la presidencia lucía una artística "corbeille", con rosas que combinaban los colores de las banderas de Cuba y México, unidas, que fueron enviadas a las esposas del General Herrera y del Coronel Sanguily.

A la hora de los brindis, los comensales pusiéronse de pie, y usó de la palabra el General Herrera, diciendo estas palabras:

"Brindemos por Méjico, por su Embajador, por los Ejércitos Mejicano y Cubano; por los Presidentes de ambos países y por el aviador Sidar, que está llevando a cabo tan extraordinario vuelo, que sirve de unión y confraternidad a todos los países americanos."

Cuando los aplausos terminaron, el Coronel Sidar, emocionado, y con palabras en las que se marcaba fuertemente la cadencia mejicana, dijo que el primer viaje de un aviador mejicano a Cuba, fué pensado por él en el año 1923; pero que entonces no contaban con aparatos adecuados, a tal extremo, que por aquellos días en uno de los aeroplanos que él tripulaba, se produjo una explosión en el radiador, que le quemó parte del cuerpo. Que después, su compañero el Teniente Coronel Fierro, ayudado por una Compañía Mejicana, realizó el ansiado viaje. Que él, Sidar, se sentía satisfecho de que un compatriota suyo hubiese llevado a cabo esa hazaña. Llevo dos meses de vuelo por países americanos, dijo, y llevo a cabo lo que es propósito del Presidente Portes Gil: unir más los lazos de confraternidad entre todas las repúblicas hermanas. Agregó que sus deseos eran que los Ejércitos mexicano y cubano se conozcan más, y que para un futuro próximo puedan los oficiales de ambos países, visitarse mutuamente, estrechando así las corrientes de armonía que hoy realizan los diplomáticos.

Durante el banquete, la Banda del Estado Mayor, dirigida por el Teniente Luis Casas, dejó oir escogidas piezas musicales. Y al principio del acto, fueron ejecutados los himnos cubano y mexicano.

El capitán doctor Andrés Angulo, laboró intensamente por la mejor organización del ágape que acabamos de reseñar y que resultó lucidísimo

HACIA PINAR DEL RIO

Nos declaró el Capitán Martull que hoy, a las ocho de la mañana, se propone salir, en unión del Coronel Sidar en uno de los aviones corsarios de nuestro Ejército, rumbo a la provincia de Pinar del Río, para aterrizar en San Julián, aeropuerto de la Pan American, cerca de Guane. El aparato, en el viaje de ida, irá manejado por el Capitán Martull y en el de regreso por el "as" mejicano.

A ISLA DE PINOS

También en la mañana de hoy—a las ocho—el Capitán Terry y el Teniente Yanes saldrán hacia Isla de Pinos, tripulando uno de nuestros aviones militares, con el propósito de hacer una visita al Presidio Modelo. Regresarán hoy mismo a nuestra capital.

VIAJES AL EXTRANJERO

Entre los elementos de nuestra aviación militar hablóse anoche de próximos viajes al extranjero que se proyectan realizar. Entre ellos figura el de los Tenientes López Neira, Zayas Bazán y Riveri, a España, que se hará con escalas en Hamilton, las Bermudas; y en Fayal, en las Islas Azores. Ese viaje de realizarse, será del 15 de mayo al 15 de junio del próximo año. Y para él será adquirido uno de los tipos de aviones más perfectos, que permitan realizar esos saltos trasoceánicos para poder llegar felizmente a Cádiz, lugar destinado ya como última etapa de su vuelo a la Nación Ibera. De un momento a otro—nos dijeron los aviadores cubanos—recibirán el dinero necesario para comprar el moderno avión.

Otro de los viajes que según parece tiene gran interés el Presidente de la República en que se realice, es el de Cuba a Méjico, para así contestar a las visitas que los "ases" de la aviación mejicana—Fierro y Sidar—nos han hecho.

CHARLA CON LOS PERIODISTAS

El Coronel Sidar sostuvo anoche una larga charla con los periodistas que asistieron al banquete que en su honor fué ofrecido. A preguntas de cuándo emprenderá su viaje a Méjico, aseguró que espera órdenes de su Gobierno, pudiendo sí manifestar que hará el salto hacia su país, como última etapa de su vuelo. El Coronel Sanguily le ha invitado para que visite nuestra Escuela de Aviación, habiéndose acordado que la misma se verifique el lunes, lo que es un motivo de seguridad para creer que antes de ese día no salga hacia su país el Coronel Sidar.

UN PRESTAMO DE SEIS MILLONES

Lo hizo el Banco de España al Ayuntamiento de Madrid

MADRID, Nov. 1º. (AP).—El Banco de España acaba de hacer un préstamo al Ayuntamiento de Madrid consistente en la suma de seis millones de pesos, que devengarán el cinco por ciento de interés anual.

De esa suma se destinarán 800.000 pesos a la construcción de un Mercado Central Municipal y el resto a varios grupos escolares y a la pavimentación de varias calles de la capital.

EL DRAGADO DEL GUADALQUIVIR

Los trabajos fueron inaugurados ayer por el Rey D. Alfonso XIII

SEVILLA, Nov. 1º. (AP).—El Rey Alfonso inauguró hoy los trabajos para el dragado del río Guadalquivir, al objeto de que puedan llegar hasta la capital andaluza los grandes trasatlánticos del mundo.

El soberano puso en movimiento una de las dragas y desde ese momento quedaron inaugurados los trabajos, para los cuales se ha destinado un crédito de 12,400,000 pesos.

Según las condiciones de la subasta, el dragado deberá estar completamente terminado dentro de cuatro años.

El marqués de Guadalhorce, ministro de Fomento, explicó al Rey las ventajas de los trabajos que hoy han comenzado.

EL CABLE ENTRE VIGO Y EMDEN

Se interrumpió cuando la guerra y ha sido reanudado

VIGO, Nov. 1º. (AP).—El servicio cablegráfico entre Vigo (España) y Emden (Alemania) interrumpido poco después de comenzar la guerra mundial, por haber sido cortado el cable, se ha reanudado hoy, habiéndose celebrado con ese motivo una ceremonia en la que se expusieron los deseos de ambos países de estrechar sus relaciones comerciales.

El nuevo servicio aparece muy mejorado en comparación con el que existía antes de la guerra.

PALMA DE MALLORCA, Nov. 1º. (AP).—Ha embarcado para Barcelona a fin de seguir viaje a Caracas, el novillero mallorquín Melchor Belmonte, que ha sido contratado para torear cuatro corridas en la capital de Venezuela.

LO QUE CONTIENE DE INTERESANTE LA GACETA

Decreto designando a los doctores Rafael Santos Jiménez, Julián Modesto Ruiz y Ramiro Capablanca, para que representen a Cuba en el Congreso de Ciencias Administrativas que se efectuará en Madrid en mayo de 1930.

—Decreto expulsando del territorio nacional, por indeseables, a Panos L. Padoulos y Ella Freedman, griegos contrabandistas.

—Decreto conmutando la pena de muerte por la de cadena perpetua, al reo José Sanz y Hernández.

—Conceder la dispensa de la publicación de los edictos civiles para que se efectúe el matrimonio concertado entre el señor Antonio Torroella Pérez y la señorita Hortensia Martínez y Hernández.

—Conceder la dispensa del año que debiera transcurrir, desde la disolución de su anterior vínculo civil al señor Rafael Porfirio Martínez Gil, para que efectúe el matrimonio concertado con la señorita María Iglesias Marcos.

—Conceder igual dispensa del año que debiera transcurrir desde la disolución de su anterior vínculo al señor Francisco Amado Federico de la Paz y Díaz, para que efectúe el matrimonio concertado con María de las Nieves Acelia del Carmen Planas y Grondona.

—Nombrar Registrador de la Propiedad de Guantánamo al doctor Juan Francisco Lage Hidalgo Gato.

—Autorizar a la menor Silvia Esther Gómez, para llamarse en lo sucesivo Silvia Esther Avello y Gómez.

—Autorizar al señor Julián González García, para llamarse en lo sucesivo Oscar González García.

—Autorizar a la señora Consuelo Chacón, para llamarse en lo sucesivo Consuelo Sosa y Chacón.

—Otorgar título de Procurador al señor Julio Gómez Salazar, que ejercerá en Baracoa.

—La Audiencia de la Habana disuelve el vínculo civil que existía entre el señor Félix Oscar Liborio Capote y Sardiñas y la señora Ivonne Juanne Marie Baers.

—La Audiencia de Oriente disuelve el vínculo civil que existía entre el señor Manuel Guzmán y Salas y la señora Antonia Frandin y López.

UN TERREMOTO EN BUCAREST, RUMANIA

Una imagen de San Rafael cayó sobre una mujer y la aplastó

BUKAREST, Rumania, noviembre 1 (AP). Una mujer pereció ayer en un terremoto de 7 segundos que causó mucha alarma, estremeció las casas, agrietó paredes y derribó varias chimeneas.

La víctima del temblor estaba en la iglesia de San José, donde una estatua del Arcángel Rafael cayó, aplastándola bajo su peso. Los instrumentos sismográficos del Observatorio sufrieron daños durante el terremoto, que fué el más fuerte que se recuerda aquí.

EL ASESINO DE UN POLICIA FUE ELECTROCUTADO AYER

COLUMBUS, Estado de Ohio, Noviembre 1.—(AP).— Arthur J. Maul, asesino del policía de Akron William H. Grubbs, fué electrocutado esta noche en la penitenciaria de Ohio. A las 7 y 33 los médicos le declararon muerto.

RECORD DE VENTAS EN LA BOLSA DE CHICAGO

CHICAGO, noviembre 1 (AP) La Bolsa de Chicago rompió en octubre todos sus records de venta de acciones, que llegaron a 13.558.000. El record mensual del año pasado fué de 8.900.000 acciones, en septiembre.

UN ACCIDENTE DE FERROCARRILES

El expreso de Madrid chocó con uno de carga y hubo víctimas

ZARAGOZA, Nov. 1º. (AP).—En la madrugada ultima ha ocurrido el choque entre el expreso de Madrid y un tren de mercancías en un punto situado entre las estaciones de Mora y Paracuellos, resultando un muerto y varios heridos.

Según se ha publicado oficialmente, perdió la vida en el accidente el fogonero del tren de mercancías y se encuentra en grave estado el fogonero del expreso. Los demás heridos son viajeros, pero hasta ahora se ignoran sus nombres.

El coche correo y otros quince vagones mas quedaron destrozados.

El juzgado ha salido para el lugar del desastre con el objeto de practicar investigaciones y deducir responsabilidades.

De Zaragoza salió un tren de socorro para recoger a los heridos.

HAN SIDO EXTRAIDOS EL MUERTO Y LOS HERIDOS

ZARAGOZA, Nov. 1º. (AP).—Las informaciones que se reciben en esta ciudad informan que han sido extraídos de entre los escombros de los trenes que chocaron en esta provincia el maquinista del convoy de mercancías, Luciano Gason, el fogonero del expreso Fernando Rodríguez y el maquinista Manuel García, así como los empleados Juan Aguiar, Pedro Casado y José Bosque, todos los cuales están heridos de pronóstico reservado.

Los pasajeros del expreso de Madrid están también heridos, aunque levemente, menos el cobrador Fernando Sánchez Montero que recibió una herida grave en la cabeza.

El choque ocurrió a las 4:20 de la madrugada sobre el puente La Pulida donde existe una desviación suletoria de 110 metros.

El fogonero muerto se llama Mariano Laguna.

M.E.C.D. 2016