SECCION 1ª

EL DIARIO DE LA MARINA es el periódico más antiguo de Cuba. Fué fundado en el año mil ochocientos treinta y dos. Servicios especiales de España.

DIARIO DE LA MARINA

MIEMBRO de The Associated Press. Esta queda autorizada para usar nuestros servicios y noticias de información. Hilo directo con New York.

SECCION 1ª

AÑO XCVII.—NUM 284 Acogido a la franquicia postal LA HABANA, SABADO, 12 DE OCTUBRE DE 1929.—NUESTRA SEÑORA DEL PILAR Tiempo para hoy: VARIABLE. EJEMPLAR—5 CENTAVOS

ImpresioneS

El 10 de Octubre y el Día de la Raza están cronológica e ideológicamente tan cerca uno del otro que es imposible no establecer alguna relación entre ambas fechas.

El 10 de Octubre de 1868 es una consecuencia, remota si se quiere, pero consecuencia al fin, del 12 de Octubre de 1492.

Si el bueno de Colón que, según Marius André, no sabía una palabra de lo que estaba haciendo y, según Blasco Ibáñez, poseía unos conocimientos geográficos delirantes, no hubiera desembarcado en estas costas a la advertencia de "no arrempujen", difícil fuera que cuatro siglos más tarde tocaran a rebato las campanas de La Demajagua.

Esa es una verdad que, aunque digna de Pero Grullo, bueno es no echarla en saco roto como solemos hacer con tantas otras, por el simple hecho de considerarlas inútiles.

El 10 de Octubre solemnizamos aquí el primer esfuerzo de verdadera importancia por recabar la independencia para Cuba.

Al campo se fueron, y al grito de Cuba libre, los románticos de las libertades cubanas.

Céspedes lo sacrificó todo a su ideal: paz, familia y fortuna. Juzgado como hombre, está muy por encima de Colón. El gran visionario medieval realizó su hazaña impulsado en parte por la búsqueda del oro y de la especiería; perseguía riquezas, (que no halló sino en mínimas proporciones), y parece que su vida privada, y esto no es chisme, dejaba mucho que desear. Céspedes, al contrario, todo lo quemó en la hoguera de sus ansias, y fué tan infortunado que no tuvo en su gran aventura un Rodrigo de Triana que le anunciase el triunfo de su noble empeño.

Céspedes—como decía Cortina en discurso inolvidable—"tampoco vió la bandera".

A este prócer magnífico lo mismo puede colocársele, para honrarlo, en su 10 de Octubre que en el Día de la Raza.

Porque Céspedes es un representativo de la raza, si la raza es una entelequia y no una teoría delirante cual la geografía de Colón.

Cuando se conocen bien las peripecias de la vida de Céspedes, de Máximo Gómez, de Bolívar, de San Martín, de Hidalgo, del Empecinado, de Cabrera, de Gómez, de Zumalacárregui, de Maceo, se le antoja a uno que esos personajes son como grandes actores de la Historia que, aunque de diversas facultades y peculiaridades, y en teatros distintos, pertenecían a una misma escuela y cultivaron el mismo género.

Se dirá que Maceo no es de la raza a que nos referimos, y se dirá una tontería. El espíritu no tiene color, por lo que Maceo era mucho más de nuestra raza que infinidad de cubanos blancos que cuando caminan parece que andan por Broadway.

Sobre si existe o no la Raza, es cosa que se discute más que las tarifas en el Senado yanqui.

Primero habría que preguntar qué se entiende por raza. Si este vocablo lo aplicamos estrictamente en un sentido étnico, es muy difícil que se pueda hablar, no ya de la raza latina, sino ni siquiera de la raza española. La Península misma es una taracea de razas y sub-razas que, trasplantadas a América y mezcladas con las indígenas y con las africanas producen un **Silver Gin Fizz** humano imposible de depurar, pese a los leones rampantes en campo de gules y otros entretenidos dibujos heráldicos con que se quiere indicar el azul de algunas sangres.

Pero aun dentro de lo étnico algo hay de común entre los que poblamos las veintidós Repúblicas americanas, otras porciones de América que no son repúblicas, la Península Ibérica y los filipinos... cuando no son demasiado filipinos.

Nosotros creemos que nos diferenciamos mucho; pero para el resto de la humanidad nos parecemos demasiado.

Donde vemos contraste, los demás ven semejanzas; fenómeno parecido al que ocurre con las familias, en que los hermanos creen diferenciarse una **barbaridad**, y los extraños creen que se parecen... otra **barbaridad**.

El concepto de raza debe abarcar mucho más que los simples lazos consanguíneos, fuertes o endebles, que nos unen.

Ser de la misma raza es estar unidos por la Historia, por las tradiciones, por las costumbres, por los anhelos, por las simpatías, por los gustos, traduciéndose todo ello en una manera común de reaccionar ante la vida.

Hijos de una misma cultura poseemos el mismo genio y engendramos, para más tarde darlos a luz, productos de la civilización **sui generis**, inconfundible con ninguna otra.

El 12 de Octubre señala la fecha en que los hombres de esta cultura se lanzaron a un mundo virgen, tronchando la madurez de una nación que no había llegado aún a dar todos sus frutos.

La cultura hispánica sufrió una interrupción brusca con el descubrimiento de América. Pero no puso fin a su desarrollo; solamente lo aplazó en espera de una cosecha infinitamente más copiosa que la que podía recogerse dentro de los estrictos límites peninsulares.

Esa cultura florece hoy en veintitantas naciones, que van enfilándose cada vez más hacia un mismo punto, sintiendo cada vez más la comunidad de origen y abandonando la patética situación de los dos remos que cantaba el poeta:

... toda la vida bogando juntos
y ¡separados toda la vida!

Nada Denota en Rusia Que Haya Bienestar ni Esperanza, Dice Benavente

El teatro ruso es un "camelo", no existe tal teatro. Sólo hay compañías de aficionados formadas por estudiantes y obreros

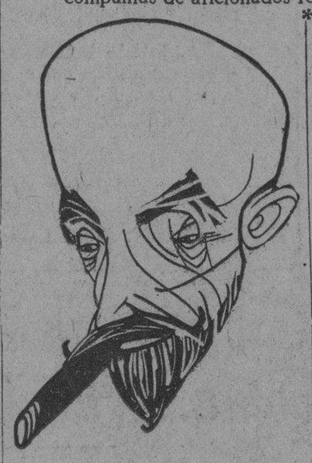

JACINTO BENAVENTE

LA TIRANIA MAS HORRIBLE

Declaraciones especiales, hechas para el DIARIO DE LA MARINA

SAN SEBASTIAN, octubre (S. E.) (Por Enrique Uhthoff).

Don Jacinto acaba de regresar de Rusia, y no le ha interesado la gran nación-crisol... Al menos tal se desprendió de la charla que con él sostuve en el saloncito del Teatro del Príncipe de esta apacible y dulce y clerical ciudad de San Sebastián, durante la representación de «Vidas Cruzadas», una de sus obras recientes, interpretada por la Compañía Díaz-Artigas. No le ha interesado la nación de los osados ensayos sociológicos, de las flamantes revelaciones artísticas, de la inquietud palpitante entre los vahos de la sangre zarista que ya va coagulando el olvido...

Don Jacinto juega su partida de ajedrez con Santiago Artigas mascando el enorme veguero que lo convierte en un perenne número 7... Tiene los inquisitivos ojillos fijos en alfiles y reyes y callada la boca irónica, armero de puñalillos florentinos y toledanos.

Ante el actor, todo atención sobre el juego, se escurre una taza de café. Habla la mansamente bella Josefina Díaz:

—¡Santiago, por Dios, que ya tienes helado el café!

—Pero el amor propio caliente, replica don Jacinto.

De vez en vez el traspunte viene a interrumpir la partida.

—Don Santiago, a escena.

Y es entonces cuando el actor se retira, que yo puedo enredar el palique con el autor. No le ha interesado Rusia. No es que él me haya dicho la frase concretamente: «no me interesó»; pero de su frialdad en opinar, de la indiferencia con que relata su estancia ya en Leningrado, ya en Moscovia, tal deduje.

¡Y yo que creía que no podría existir hombre de pensamiento a quien dejara de interesar y aun de apasionar, no en pro precisamente, sino como simple fenómeno humano, el caso de Rusia!

Alguien a quien cuento el hecho me dice:

—Es que Benavente es un furibundo conservador.

—Pero es un hombre de talento y es un artista.

—Frío como Siberia...

—Que también es caliente...

—Pero Benavente no tiene alternativas de temperatura espiritual. No le interesa nada, ni se apasiona por nada...

—Perdone usted... pero quien escribió «Los Intereses Creados» y «Señora Ama» y «Rosas de Otoño» y «La Malquerida»...

—Antes... cuando la eclosión de los entusiasmos juveniles...

—No mi amigo, y ahora con «Vidas Cruzadas», con «Pepa Doncel», con «El Demonio fué antes Angel»...

»Ahora no hace más que malabares de ingenio y de habilidad técnica... Y que conste que quien habla así no era Ramón Pérez de Ayala.

Yo continúo enhebrando loas pro Benavente, porque creo en él—aunque no le haya interesado Rusia—como en uno de los más sólidos valores del teatro contemporáneo. Todo el primer acto de «Pepa Doncel» es digno de la antología; y de tal acto un diálogo de mujeres es cual perla engarzada en platino...

—Nada, no hay nada... Miseria es lo que hay, diceme don Jacinto, durante una de las treguas en la partida. Caras tristes por todas partes.

—Eso es haber... Hay tristeza... que es una cosa muy seria...

—Y tan seria...

Y continúa con esa su voz tenue y bisbiseante:

Nada denota allí ni bienestar ni esperanza... Rostros protervos... Le digo a usted que yo no me aventuraría a pasear de noche, solo, por las calles de Petrogrado, o Leningrado, como dicen ellos...

—¿Y el teatro, el gran teatro ruso, don Jacinto?

—Un camelo, no existe el tal teatro... Solo hay compañías de aficionados, de estudiantes y obreros con obras que escriben ellos mismos parad ifundir las ideas bolcheviquis. Estos propagandistas escénicos hacen otra cosa peregrina... Toman tal o cual obra oppular, sea del teatro que fuere y la adaptan a su idearío y a sus propósitos y así no es raro escuchar de labios de Hamlet, recalcitrantes doctrinas comunistas, al rojo blanco. La Compañía del Teatro de Arte de Moscú nunca está allí, y hasta muchas películas de las llamadas rusas son hechas en Alemania, con actores moscovitas, eso sí...

¡Y qué horrible la tiranía de las clases directoras! Nadie puede opinar sobre la cosa pública... (Ni sobre la pública ni sobre la privada). Los únicos facultados para hacer crítica del Gobierno son los payasos en los circos, pero eso es un ardid de los funcionarios, quienes por este medio se enteran del estado de la opinión. Los esbirros observan en las masas del público el efecto que en ellas producen las censuras que burla burlando sueltan los payasos, «termómetros» pintarrajeados de la temperatura popular, que siempre acusa fiebre de descontento...

Decididamente, no es un bolcheviqui don Jacinto. Se dice que ya taja su fina pluma de ave para escribir una obra con vistas a Rusia. De seguro algo interesante y bello por ser de quien es la pluma.

San Sebastián, a principios de otoño.

Rusia Está Indignada con el Piloto Costes

Por haber vendido a los chinos su aeroplano "Interrogation"

FRANCIA NO SABE NADA

Rusia aprueba el protocolo anglo-soviético concertado

MOSCOU, octubre 11. (AP) Las noticias que se han recibido en esta capital dando cuenta que Diosdado Costes ha vendido a las autoridades chinas el aeroplano «Interrogación», en que realizó recientemente un vuelo desde el aeródromo Le Bourget pasando por Rusia y Siberia hasta la Manchuria, han causado gran indignación en los círculos de Moscou.

MOSCOU, octubre 11. (AP) Después de conocer el informe que preparó el Comisario de Relaciones Exteriores acerca de la snegociaciones entre el secretario de Estado Arthur Henderson, de la Gran Bretaña, y el embajador del Soviet en París Bexgalevsky, sobre la reanudación de las relaciones entre los dos países el Consejo de Comisarios del Pueblo aprobó el protocolo que contiene el acuerdo anglo-ruso. Según el protocolo, Rusia y la Gran Bretaña reanudarán sus relaciones, designando los respectivos embajadores, tan pronto como sea aprobado por las Cámaras de ambos países.

El comandante P. T. Baraboff, presidente del Consejo de Aviación del Soviet, ha declarado que esto es un acto de hostilidad y un abuso de la hospitalidad, el hecho de que Diosdado Costes no haya seguido la ruta indicada por el Gobierno Soviet, penetrando, en cambio, en la zona militar donde opera el ejército Soviet del Extremo Oriente y aterrizando en lugar distinto de Irkutssk, o cualquier otro punto del territorio moscovita, si bien no constituye una violación de las leyes de este país, representa un acto de hostilidad y un abuso de la hospitalidad rusa, que resulta más flagrante teniendo en cuenta que China y Rusia han roto sus relaciones.

PARIS, Octubre 11. (AP).— El Ministerio del Aire y los constructores del sesquiplano utilizado por Diosdano Costes para realizar el vuelo con que batió el record de distancia, dicen que hasta ahora no tienen conocimiento de esa venta del aparato al gobierno chino como anuncian los despachos de Moscou.

SUMARIO

	Pág.
A.—Ayuntamiento	12
—A Través de la Vida	15
—Automóviles Circulados	9
—Alianza N. Feminista	14
C.—Cables Condensados	28
—Casos y Cosas	2
—Carteles (concurso)	4
—Cartel del Día	8
—Consejos Médicos	9
—Correo Aéreo	15
—Correccionales	21
—Cárcel y Vivac	21
CH.—Choferes (Noticias)	9
D.—Defunciones	15
EDITORIAL	16
—Estado (Secretaría)	2
—Ganado (Marcas)	2
G.—Gobernación	14
—Gaceta	28
H.—Habaneras, 5, 7, 8 y	11
J.—Juzgados de Instrucción	21
—Judicial (Policía)	21
—Junta Central	5
M.—Matanceras	2
—Movimieneo Marítimo	4
—Mercantil	20
O.—Obras Públicas	15
P.—Palacio	13
—Provincias (Inf. Telegráfica) 23 y	24
—Puerto	12
—Pasaportes y Ciudadanías	12
—Para Ellos y Para Ellas	6
R.—Religiosa (Información)	20
—Radio y Electricidad	21
—Reclamados	21
S.—Sociedades Españolas	10
—Sociedades Cubanas	10
—Sanidad	7
T.—Teatro	8
—Terminal	12
—Tribunales	21
U.—Universidad	14
V.—Vida Civil	21
—Veteranos	2

MONTEVIDEO, octubre 11. (AP.) — Es inminente un movimiento revolucionario en el Brasil, en el caso de que triunfe la candidatura presidencial de Prestes-Soares.

Fiesta de la Raza

UN real decreto promulgado por la Reina Regente de España, con fecha 22 de septiembre de 1892, dispuso que en atención al cuarto centenario del descubrimiento de América, y sin perjuicio de que la Corona pueda declararla perpetua después, se declarara día de fiesta nacional el 12 de Octubre.

Años más tarde, al instituir el gobierno argentino la celebración de esa efemérides como fiesta nacional, en el decreto respectivo se consignaba que, en atención a que la nación descubridora y conquistadora volcó sobre el continente enigmático y magnífico el valor de sus guerreros, el denuedo de sus exploradores, la fe de sus sacerdotes, el preceptismo de sus sabios, las labores de sus menestrales y con la de todos estos factores obró el milagro de conquistar para la civilización la inmensa heredad en que hoy florecen las naciones americanas, se consagraba la festividad de esta fecha en homenaje a España, progenitora de naciones a las cuales ha dado con la levadura de su sangre y con la armonía de su lengua una herencia inmortal, que debemos afirmar y mantener con jubiloso reconocimiento.

He ahí el origen y la significación de la que se ha convenido en llamar Fiesta de la Raza, instituída con carácter nacional en toda la América de origen ibérico para conmemorar la epopeya que, al conjuro mágico de un puñado de hombres iluminados por la antorcha mística de una fe inquebrantable, ensanchó el mundo y abrió insospechados horizontes al espíritu humano.

Pese a las disquisiciones de los puristas que encuentran impropia la denominación de fiesta o día de la raza aplicada a conmemorar la fecha del descubrimiento de América, fundándose en la diversidad de orígenes, tanto de los descubridores y colonizadores como de las poblaciones autóctonas o inmigradas del Nuevo Mundo, la intuición popular se desentiende de estos problemas eruditos para atribuir a la Fiesta de la Raza el carácter de un abrazo fraterno entre pueblos que, por cima de sus orígenes étnicos, tienen afinidades espirituales, inconfundibles y la posesión de un idioma común para expresar sus pensamientos, sentimientos, recuerdos y esperanzas.

Los Inspectores Aduaneros Dejarán de Ser Censores de Libros en EE. UU.

Fué eliminada por el Senado una cláusula que cerraba la entrada a todo escrito abogando por la traición-insurrección

SENADORES QUE VOTARON A FAVOR Y EN CONTRA

Cutting dijo que resulta ridículo prohibir la entrada de un libro inmoral, cuando los niños leen de todo en la Prensa

WASHINGTON, octubre 11 (AP) El Senado aprobó hoy por 38 contra 36 votos una enmienda del senador republicano Cutting, de Nueva York, suprimiendo del proyecto de ley de aranceles el artículo que prohibe la entrada en este país de libros que, a juicio de los funcionarios de aduana, sean inmorales, y eliminando parte de una nueva cláusula que cerraba las puertas a la entrada de toda clase de literatura que abogase por la traición o la insurrección.

A instancias del senador Couzens, republicano, de Michigan, el senador por New México modificó su proposición en el sentido de permitir que continúe en vigor la parte de la nueva cláusula que prohibe la entrada en los Estados Unidos de toda literatura que recomiende la resistencia por medio de la fuerza contra cualquiera ley de este país o contenga alguna amenaza contra la vida de los ciudadanos norteamericanos. En esta forma se aprobó.

Antes el Senado había rechazado una enmienda de Cutting que hubiera permitido la importación de toda literatura inmoral o sediciosa. La votación contra la enmienda de Cutting fué de 48 votos con 33 a favor.

Esto obligó a Mr. Cutting a modificar su enmienda en la forma recomendada por Couzens.

Los republicanos que votaron a favor de la enmienda modificada fueron: Blaine, Borah, Brookhart, Couzens, Cutting, Frazier, Gillett, Glenn, Howell, Johnson, Lafollette, McMaster, Norris, Pine, Walcott. Total 15.

Votaron a favor de la misma los siguientes senadores demócráticos: Black, Bratton, Broussard, Carawaw, Connally, Dill, Fletcher, George, Hawes, Hayden, King, McKellar, Pittman, Ransdell, Robinson, Ark., Simmons, Steck, Thomas, Okla.; Tydings, Wagner, Walsh, Mass.; Walsh, Mont.; Wheeler. Total 23.

En contra votaron los siguientes republicanos:

Allen, Capper, Deneen, Fess, Goff, Goldsborough, Greene, Hale, Hastings, Hadfield, Keyes, McNary; Metcalf; Moses; Oddie; Patetrson, Phipps; Reed; Robinson; Ind.; Sackett; Schall; Shotridge; Smoot; Steiwer; Thomas; Idaho; Vandenberg; Warren; Watson. Total 28.

Los demócratas fueron:

Barkley, Blease, Brock, Heflin, Overman, Sheppard, Smith; Trammell. Total 8.

El senador Cuting monopolizó casi toda la sesión con sus proposiciones, contando con la ayuda en varias ocasiones de los senadores LaFollette y Tydings, el primero republicano y el segundo demócrata.

La juventud de la tierra, dijo, debe ser guardada contra la corrupción moral por sus familias y por las leyes de los Estados Unidos y no por los inspectores de aduanas. Resulta de lo más ridículo prohibir la entrada de un libro inmoral, siguió diciendo, cuando los niños pueden leer en los periódicos norteamericanos todos los días relatos minuciosos sobre crímenes y sórdidos escándalos de amor.

Hablando a favor del proyecto de ley, el senador Smoot, de Utah, declaró que no resultbaa congruente que el Congreso prohibiera la circular por correo de literatura obscena y que, en cambio, consintiera la inundación por las aduanas de esa clase de literatura confeccionada en el extranjero.

«Espero que el Congreso no pondrá en conocimiento del mundo—dijo—que se han suprimido las barreras, al menos en lo que a nuestras leyes arancelarias se refiere, para toda la literatura obscena e indecente que se publique en el extranjero. Sé que se me ha de decir que mucha de la llamada materia obscena es literatura—literatura clásica—y que los clásicos extranjeros murieron con inmoralidad de propósito, uso y tendencia».

«Bien—siguió diciendo— que los muertos entierren a los muertos. Sería mejor, en mi opinión, que unos cuantos clásicos sufrieran la aplicación de las tijeras expurgadoras, a que este país se vea inundado de libros, folletos, dibujos y otros artículos que son completamente indecentes en propósitos y en tendencia».

Declaraciones del Secretario de Hacienda

"No fuí a Estados Unidos más que a la firma de los bonos"

A PROPOSITO DE SU RENUNCIA

Cordiales relaciones entre el Presidente y el Dr. Céspedes

DARSENA del Arsenal. Diez y cuarto de la noche. El vapor "Cuba", entra en puerto. El Dr. Gutiérrez desembarca. Viaja acompañado de su esposa. Los muelles están compactos de público: altas personalidades, familiares, amigos, funcionarios del Departamento de Hacienda, fotógrafos, periodistas...

—Queremos, doctor.

—Por Dios! Vengo medio rendido por lo cansón y prolongado de la travesía.

Cientos de manos le saludan. Los pasajeros llenan el pequeño salón de la aduana. Los maleteros corren, empujan, gritan.

Una algarabía enorme. El Dr. Gutiérrez de Celis, en medio del tumulto, de pronto desaparece...

x
x x

Corremos a su casa de los Repartos... Marchamos tras de él, a la reata del automóvil que le conduce.

—Doctor.

—¡Usted?

—El deber, querido amigo! Discúlpeme...

—Bueno, pase... Se trata de mi renuncia; ¿no es eso?

—Exacto. Usted sabe que circula ese rumor.

—Circuló? ¿No es así? Verbo en tiempo pasado.

—Y circula. Pasado y presente.

—¿A pesar de mi negativa, desde New York?

—Sí, señor.

—Y ¿qué quiere Vd. que le diga?

—Lo que Vd. quiera.

—Tengo que repetir mis palabras del cable: no he renunciado. No me han pedido la renuncia. No he enviado ninguna renuncia... No me explico iclusive la génesis de ese absurdo rumor. Este coincide siempre con alguno de mis viajes oficiales. Es una especie de viático...

—¿Existen rozamientos de carácter administrativo entre usted y el Dr. Céspedes? A propósito de la creación de nuevos impuestos...

—No hay tal. Mis relaciones con el Secretario de Obras Públicas son cordialísimas. El es uno de mis mejores amigos, y de los más estimados por mí.

—Y de una posible modificación del contrato de los cincuenta millones...?

El Secretario deja su calma habitual. Se levanta, acciona acaloradamente y después nos dice;

—Desmentí ya esa versión. Repito ahora que no hice declaraciones en New York a ese respecto. A nadie ni con nadie he hablado del asunto. Además quiero que usted haga constar que la finalidad de mi viaje fué **única y exclusivamente** firmar los bonos. Nada más.

—Cuándo se hará Vd. cargo de la Secretaría?

—Tengo que ponerme de acuerdo con el General Molinet.

—Doctor, usted verá al Presidente antes o después de tomar posesión de la Secretaría?

—Veré al Presidente cuanto antes. Mañana— refiriéndose a hoy sábado—no sé... Es día de fiesta. El domingo, quizá... Seguramente el lunes.

Preguntamos, para terminar:

—Se crearán nuevos impuestos?

—Ninguna declaración puedo hacer por ahora acerca de ese asunto.

—Bien ¿y?

—Pero... Estoy molido, amigo mío. Larga la travesía y furioso el mar. ¿Me permite Vd...

—Discúlpeme...

Y nos despedimos con un sincero apretón de manos.

J. I. S.

El Buenos Aires Llegará el 16

Este hidroavión hará escala de dos días en la Habana

El miércoles próximo día 16 llegará a la Habana desde New York el hidroavión "Buenos Aires" del equipo de la New York Río and Buenos Aires Line.

El hidroavión está capacitado para conducir 20 pasajeros y hará una escala de dos días en la Habana para seguir después a Cienfuegos, Guantánamo, Santiago de Cuba, las Antillas, Río Janeiro, Montevideo y Buenos Aires.

Pilotea el Buenos Aires el capitán O'Neill que ya estuvo en esta ciudad como pasajero del Washington, de la propia Compañía.

Saludo de Don Julio B. Herrera

Con motivo de la inauguración del stadium en La Tropical

MADRID, 11 octubre S. E. Saluden en nuestro nombre con motivo de la inauguración del Stadium Tropical al Honorable Sr. Presidente de la República, Autoridades, Prensa, Federación de los Clubs, consumidores de Tropical, empleados, obreros y empresa.

Maura, Andes, Julio Blanco Herrera.

BARCELONA, Oct. 11. (AP).— Durante la Semana Alemana de la Exposición Universal, que comienza el 18 de este mes, el dirigible "Graf Zeppelin" hará un vuelo sobre esta ciudad, según anunciaron hoy los delegados alemanes.

Las Conferencias de Barcia Trelles en la Hispano-Cubana

Continuará mañana, domingo, su estudio referente a la Doctrina de Monroe y a la Sociedad de las Naciones

Mañana domingo, a las 10.30 a. m., en Martí, el profesor Camilo Barcia Trelles continuará su curso de conferencias ante los socios de la Hispano Cubana de Cultura, acerca de la Doctrina de Monroe y la Sociedad de Naciones.

Esta será la última conferencia del doctor Barcia en el teatro Martí, pues las tres que faltan para completar su programa, atendiendo al ruego hecho en favor de los estudiantes universitarios, y por especial deferencia de la Institución, se celebrarán en el Aula Magna de la Universidad el jueves 17, el sábado 19 y el martes 22 del actual, a las 5 de la tarde, siendo libre el acceso a las mismas para los señores asociados de la Hispano Cubana de Cultura, en la misma forma que podían hacerlo mientras se efectuaban en el teatro.

El domingo 3 de noviembre el doctor José María Chacón y Calvo dará una conferencia que titulará "Nueva vida de José María Heredia", en Martí, para los socios de la Hispano Cubana. En esa disertación el doctor Chacón expondrá detalles nuevos e interesantísimos de la vida del cantor del Niágara.

El Suplemento Rotográfico del Domingo Próximo

El próximo domingo llegará a manos de lectores y suscriptores nuestro suplemento gráfico con las informaciones habituales todas plenas de interés, resumen escogido de la actualidad semanal en el extranjero y en la República.

En la plana octava, una artística información de Modas, avalorada con una exquisita crónica de Paulina Lacalle, nuestra redactora en París, despertará el interés de las lectoras, hoy más que nunca intrigadas por las sorpresas que les traerán las nuevas creaciones para el invierno próximo. La reproducción rotográfica de varios modelos de abrigos para la próxima estación, salidos de las casas de la alta costura parisién, completan el atractivo de esa sección, tan leída y tan buscada por nuestras lectoras.

EL JUEGO DE ESTA TARDE LO TRASMITIRA LA CMW

Hoy volverán a encontrarse en «Shibe Park», el Filadelfia y el Chicago, y como ayer, trasmitirá la Estación C. M. W., de la Columbus Comercial and Radio Company y el DIARIO DE LA MARINA, este juego, inning por inning, bola por bola, sin omitir nada que pueda interesar a los fanáticos de la pelota.

Los informes del nuevo lance deportivo en que el Filadelfia buscará desquitarse de su derrota, los daremos con más rapidez aún que la obtenida en la trasmisión de ayer, que fué mucha, según pudieron apreciar las personas que la escucharon, pues para ganar más tiempo hemos perfeccionado, de acuerdo con los medios de que disponemos, el servicio que teníamos organizado.

Nuestra trasmisión anterior no dejó ciertamente nada que desear, porque, como prometimos, resultó amplia y rápida; pero, así y todo, creemos poder acelerar más la de hoy y con toda seguridad lo lograremos, porque para eso estamos preparados.

Busque en el «dial» de su radio la Estación C. M. W., y sea cual fuere el lugar de la República donde se encuentre, se informará de todos los detalles del nuevo desafío de los Oseznos y los Atléticos, al mismo tiempo casi que los ven jugar en «Shibe Park» los 120 afortunados vencedores en el Gran Concurso de la Serie Mundial, efectuado por el DIARIO DE LA MARINA y la Fábrica de Gener.

DIPLOMATICOS AGASAJADOS

Los diplomáticos de siete países hispanoamericanos que han manifestado gran interés por el programa para la construcción de buenos caminos, han sido invitados a un té que se celebrará el lunes próximo en las oficinas de la American Road Builders Association.

PLAN DE OBSEQUIOS A LAS DAMAS GENER-DIARIO DE LA MARINA

AUTORIZADO POR EL GOBIERNO PROVINCIAL

REMITENTE:
NOMBRE _____
DIRECCION _____
PUEBLO _____
PROVINCIA _____
ACOMPAÑO ____ CUPONES Y ____ CAJETILLAS

CONTRASEÑA

PARA QUE ESTE CUPON SEA VALIDO, NO DEBEN RECORTARSE SUS DOS MARGENES BLANCOS.

M.E.C.D. 2016

Poland Water

(AGUA POLAND)

siempre pura y saludable. Completa una buena comida.

Depositarios y Distribuidores:

J. GALLARRETA Y Cía., S. en C.

Mercaderes Núm. 13.—Habana.

NO COTIZO LA LONJA LOS VIVERES AYER

La Lonja del Comercio de la Habana no cotizó los víveres ayer, como de costumbre por haber habilitado el día como sábado, por celebrarse el sábado mencionado fiesta nacional.

Por ello no pdemos publicar la cotización de costumbre.

Ahora bien, podemos informar que los cambios en las cotizaciones de los víveres en general han sido muy pequeños.

PROFESOR LESIONADO

Sandalio Morales Suárez, profesor y vecino de Soledad número 46, sufrió lesiones de carácter menos grave, al ser arrollado en los momentos que se bajaba de un tranvía en la esquina de Machado y 10, por el auto 39982, que conducía José Luis Barrio Cordero.

LAS PENSIONES A LOS VETERANOS

Relación de los expedientes aprobados por Hacienda

Relación de expedientes de pensiones de Veteranos, aprobados por la sección de Pensiones y Jubilaciones.

Ignacio Nodarse y Pérez, Alférez, $720.00; Rufino Tamayo Ramírez, Alférez, $720.00; Juan Ferrer, s. o. a, Sargento 1ro. $480.00; Oscar María Capadecia Figueredo y Ramírez c. p. Oscar Figueredo Ramírez, Sargento 1ro. $480.00; Luciano Padilla s o. a, Sargento Segundo, $420.00; Pánfilo Segundo Noa Rodríguez, c. p. Segundo Noa Rodríguez, Cabo, 360 pesos; Antonio Alvaretazo s. o. a. Soldado, $300.00; Porfirio Leyva Tellez, Soldado, $500.00; Rafael López Corrales, Soldado, $300.00; Romualdo Torres Torres, Soldado; $300.00; José González y González, Soldado, $300.00; Jesús Osorio Méndez, Soldado, $300.00; Rafael Arias Fonseca, Soldado, $300.00; Pedro Aya Montes, Soldado, $300.00; Ramona de la Caridad Nápoles y Ruiz, Esther Nápoles y Dumónigo, hijas del Teniente Coronel Manuel Nápoles Soris, $1.350.00; Isabel Baró Veranes, hija del Cabo Leocadio Baró, $270.00; Diego Eleuterio Escalona Leiva y María de la Caridad Avila, c. p. Micaela, padres del Soldado Eleuterio Escalona Avila, $225.00; María Sánchez Ramos, hija del Soldado Jorge Sánchez Pérez $225.00; Leonor Despaigne, Julián, Ana Rosa y Miguel Angel Louhau y Despaigne, viuda e hijos del Soldado del E. L. Julián Longián, $225.00.

MATANCERAS

EL BAILE DEL LICEO

En la noche del diez.

Ni la inclemencia del tiempo ni lo desapacible de éste, pudieron restarle brillantez a esa fiesta con que la legendaria casa matancera, conmemoró el glorioso aniversario del Grito de Yara.

Colmados se vieron sus salones por lo más selecto, lo más chic, lo que más vale en nuestro gran mundo.

Bellamente decorado por Mario Andux, el gran salón azul del Liceo ofrecía a las diez, hora en que dió comienzo la soirée, el más deslumbrador aspecto.

Las grandes toilettes de nuestras damas, las lozanas flores que tapizaban las paredes, el rutilar de las joyas heridas por los resplandores de la magnífica iluminación, convertían aquella sala, severa, elegante, hermosísima en un rincón del paraíso.

La orquesta del maestro Aniceto Díaz, apostada en el coquetón escenario, que encuadra magnífica cortina de tercciopelo bordada en plata, ofreció un programa en el que con el danzonete, alternaban los valses y los fox, deliciosamente.

Aparecía el patio, como en las noches de las grandes fiestas de la Institución, luciendo el sencillo adorno de guirnaldas y farolillos, con su suave media luz que invitaba a las parejas al grato retiro de su aislamiento.

En torno a las mesas diseminadas por todo el recinto, formábanse parties, los más animados, ya de matrimonios, ya de engaged o parejas de solteros.

La mayordomía del Liceo, al frente de la cual se halla hoy, hombre de la disposición del señor Toribio Carreño, servía a la concurrencia, refrescos y licores con ricos sorbetes del café Velasco, sin rivales en Matanzas.

Hasta pasadas las tres de la madrugada imperó allí con el placer del baile, el regocijo intenso de aquella juventud, que año tras año, desde el advenimiento de la República, se da cita en esos salones, para festejar el glorioso día, en que Carlos Manuel de Céspedes, lanzándose a los campos de la revolución, diera el grito de guerra que rompió las cadenas opresoras, dándonos la libertad.

Daré ahora, como complemento a esta pobre reseña de la fiesta del jueves, la relación de la concurrencia, que era selecta, distinguidísima.

En primer mención, el distinguido matrimonio que tiene por derecho propio, en todas las fiestas de este período de la casa cubana, el sitio de honor en toda relación.

El doctor Armando J. Estorino, nuestro Presidente, y su elegante esposa Susana Simpson y Roa.

El director después, doctor Antonio J. Font y Panchitica Tió, la bella interesante dama.

Y como aparecen anotados ahora en el carnet, señoras, señoritas y caballeros, sin la obligada agrupación de costumbre.

Carlos Rojas y Coty Pérez, Oscar Forest y Ana Luisa Betancourt, Pancho Benavides y Nena Valdés Cartaya, Fernando Artamendi y Cuca Leica, Warren Stewar y Esperancita Rivero, Juan Tapanes y Consuelito Díaz, Arturo Castro y Conchita Fariñas, Carlos Valdés y Consuelito Díaz Pardo, Claudio Moro y Victoria Rosa Elejalde, Lorencito Zabala y Georgina Miranda, Miguel Beato y María Dolores Núñez, y Rubén Moré y Elvirita Borges.

Del brazo del teniente Raúl Suárez Bermúdez saludé a Carmita Cabarrocas, la blonda y gentilísima mademoiselle.

Y del de otro oficial también, muy simpático, el teniente Reyes Marrero, a Susy Estorino, la idealísima figulina que es hija del Presidente del Club.

Sigue la relación con parejas tan interesantes como la que formaban Victoria Moro e Izquierdo, Petit Lovio y Leiva, Nena Rossié e Irastorza y Judith Portillo y Ponte.

Julio Marcos y Lolita Navarro, Wenceslao González Solís y Aida Beracierto, García Angulo y María Isabel Junco, Carmita Suárez y Cuco Valdés, Julio Puñal y Luz Rodríguez Ramírez, y Agapita Iturralde y César Carballo.

Lolita Solís, la encantadora jeune fille que acaba de regresar de la Habana donde pasó una larga temporada.

Su carnet, el más solicitado del baile, cubríanlo los más apuestos jóvenes del Liceo.

Sigue la relación con una constelación de nuestras bellezas: Babyta Guadie, Charo Leiva, Hilda Díaz Pardo, Rosy Solomon, Enma y Marina Moré, Herminita Uriarte, María Berta Amézaga y la charmante Conchita González Beracierto

Una pareja que tiene fijadas sus bodas para los comienzos del año entrante: Carmen Teresa Lecuona y Juan Giscard.

Y la blonda Pura de la Portilla y Joseito Aguirre, cuyo enlace figura asimismo en el índice de 1930.

Debo al padre de esa encantadora novia, uno de los más gratos placeres de mi vida, en estos momentos.

Me lo proporcionó la carta que en días pasados recibiera de ese ilustre jurisconsulto, evocando tiempos, apenas conocidos para mí, pero guardo como reliquia en lo más hondo del corazón.

Me hablaba de mi padre en esa carta.

Presentándomelo con su brillante uniforme, cabalgando en brioso corcel, cubierto el pecho de condecoraciones y cruces, con que lo premiara el Gobierno de Alfonso XII, a cuyo ejército pertenecía.

Pero, volviendo a la interrumpida relación de la concurrencia a la fiesta del diez de octubre en el Liceo, la cerraré con los nombres de Herminia Oliva e Ignacio Uriarte, Federico de Monteverde y Mariana Tió, y las señoras Carmen Rivas de Suarez, Bernardina Bilbao de Bilbao, Nenita del Portillo de la Portilla, y Berta Beracierto de Amézaga.

Un nombre más.

El de una Esther fascinadora, a cuyo paso se rendían todos en la fiesta del jueves.

¿Cuál otra que la señorita Mesa?

NUESTRA SRA. DEL PILAR

La festividad de hoy.

Saludaré en primer término, entre el grupo de damas matanceras que ese nombre llevan a la amante esposa de quien es más que jefe mi amigo, más que mi amigo, el camarada consecuente, afectuoso y gentil.

Me refiero al ingeniero jefe de Obras Públicas, Oscar Pardiñas y Rollero.

Está de días hoy, su joven compañera, la elegante y bella dama Pilar Pardiñas de Pardiñas.

No lo festejarán en Matanzas.

Porque salen para Madruga a sentarse a la mesa de sus padres y en la intimidad de la familia, disfrutar de íntimo y grato regocijo.

Otra joven dama de la sociedad yumurina está de días en esta fecha gloriosa del descubrimiento de América: Pilar Dans de Solún, a la que mando con mi afectuoso saludo los votos que formulo por su ventura y su dicha.

Pilar Pluriach viuda de Tapia.

Pilar González viuda de Domínguez, que acaba de trasladar su residencia a la Habana, en unión de sus hijas los esposos Carlos Morales Tió y Juana María Domínguez.

Pilar Penichet, tan interesante, tan culta y tan bella.

Pilar de la Portilla de Artiles.

Y Pilar Peña y Pilar Blanco.

¿Completa la relación?

No; porque falta en ella el nombre de la mujer que he admirado siempre con fervor de idólatra.

María del Pilar Trelles Enríquez.

Fascinación y hechizo.

Poema de idealidad.

LA FIESTA DE HOY

En el Casino Español.

Día de la Raza, día del descubrimiento de la América, el que se festeja esta noche en los salones de la casa hispana.

Una gran velada ofrece a sus asociados el Casino.

Trayendo para ocupar su tribuna al gran orador señor Iraizos, cuya presencia allí ha despertado el mayor interés.

Otros números de gran amenidad completan el programa.

Que rubricará con piezas bailables, la orquesta de Aniceto Díaz, el favorito de nuestros salones elegantes.

De blanco la fiesta, no quiere esto decir, que de cambiar el tiempo y presentarse fría la noche, no puedan sus socios llevar el traje negro reglamentario para la temporada invernal.

O el smocking o frac.

BAUTIZO

De gran rango.

Para las tres de la tarde de mañana estamos invitados los amigos de Ricardo Campanería y Ana Coralia Porro Varona, para el acto de cristianizar a la linda babyta que constituye el encanto y la gloria de su hogar.

Se celebrará la interesante ceremonia en las alturas de Monserrat, recibiendo las sagradas aguas la nueva cristianita, en la Ermita, en que se venera la Virgen morena.

Son padrinos del ceremonial los esposos Antonio J. Font y Panchita Tió.

Con numerosos invitados de la lo calidad, vienen también de la Habana familias amigas de los esposos Campanería-Porro, para disfrutar del baile y la fiesta que con tal motivo ofrecen en Monserrat.

Una tarde deliciosa nos espera allí mañana.

LA ULTIMA NOTA

Para hacerme eco de la grandiosa fiesta del jueves en Sauto, de la que da hoy en las columnas del DIARIO DE LA MARINA, una completa relación Alberto Lovio.

Por su carácter patriótico, por su brillantez inusitada, por la concurrencia enorme que invadió todas las localidades del gran coliseo, pueden sentirse satisfechos y orgullosos de ella, los veteranos de la Independencia, sus organizadores.

Hecha ya la reseña por Lovio

Me concretaré a felicitar a Perucho Acevedo y sus compañeros, por el éxito grande, inmenso de esa velada.

Hay que reconocerlo así.

Manolo Jarquín.

Anúnciese en el Diario de la Marina

RECAUDACION DEL FONDO ESPECIAL

Cerca de novecientos mil pesos más en este ejercicio

Según los datos existentes en el Negociado de Contabilidad de la Dirección del Fondo Especial de Obras Públicas, la recaudación obtenida por los impuestos a cargo de la misma durante el primer trimestre del actual Ejercicio, terminado en 30 de septiembre, asciende a $6.185,170.79, la que comparada con la de igual período del pasado Ejercicio, que ascendió a $5.285,919.78 da una diferencia como superavit a favor del actual Ejercicio ascendentea $899,251.01.

DETENCION DE VEHICULOS

La actuación que vienen desplegando los Inspectores del Fondo Especial de Obras Públicas, en la Ciudad de la Habana ha dado por resultado la detención de 219 vehículos que circulaban sin tributar y la notificación de 79 por figurar mal inscriptos.

De estos vehículos corresponden a las clases de Automóviles de pasaje 44; coches 9; camiones 38 y de tracción animal 128. Los notificados corresponden 3 a automóviles de pasaje; 8 a camiones y 68 a vehículos de tracción animal.

CASOS Y COSAS

MAGICO PODER

"No te canses, Rolando, que es inútil tu empeño;
no me sigas en vano; nada esperes de mí.
Hay un ser que me adora, y ese solo es mi dueño;
aunque sufras y llores no he de ser para tí.

"El Destino, Rolando, decidió ya mi suerte
y resulta imposible su presagio burlar.
Aunque yo lo quisiera no podría quererte;
por lo tanto, no ansíes lo que no has de lograr.

"Ni constantes lisonjas, ni promesas cumplidas,
ni consejos de extraños unirán uestras vidas,
porque soy de aquel hombre, que ser mío juró".

Así hablaba la hermosa; pero cuentan que un día
el galán desdeñado que su amor pretendía
le juró aborrecerla... y ella entonces lo amó.

Sergio ACEBAL.

Compre "La novela de un hombre insignificante". Se vende en todas las librerías en la "Casa Harris" y en "El Encanto". Al por mayor en "La Moderna Poesía".

El Tabaco Cubano en Francia Pagará Como el de Otros Países

Por virtud del Tratado con Cuba se le ha rebajado más de trescientos francos en kilo y sólo pagará doscientos

La Cancillería está esperando de un momento a otro la noticia de haberse firmado en París el Tratado de Comercio entre Francia y Cuba. Como dijimos, tomarán parte en la signación del Tratado el Primer Ministro de Relaciones Exteriores de la República gala, M. Aristides Briand y nuestro plenipotenciario señor Carlos Manuel de Céspedes. Terminada el trámite formal de la firma del convenio, se verá más tarde, después de abierta la legislatura en el mes de noviembre por el Senado de la República cubana y después de aprobado, será ratificado por el Presidente, para que entre inmediatamente en vigor.

El lunes daremos una versión amplia del Tratado. El Subsecretario de Estado así lo ha prometido a los representantes de la prensa. Sin embargo el Dr. Campa nos ofreció algunos datos relacionados con el mismo, tales como el de que Francia adquiere anualmente de Cuba mes de seis millones de pesos. Nos habló también cerca del problema del tabaco (y en verdad la única causa por lo que se demorara tanto el estudio del Tratado, y nos dijo, que el producto cubano entrará en Francia equiparado a toda clase de tabaco extranjero que pasa por el monopolio conocido por la Regie, habiéndosele rebajado a nuestra tabaco, en virtud del nuevo convenio, más de trescientos francos por kilo ahora, solo se le recargará doscientos, al igual que toda clase de tabaco que se importa en Francia, tales como los de Sumatra, Java, y demás estaciones exportadoras de la rica hoja. Así mismo, nos dijo para terminar, cada francés, en virtud de ese tratado, podrá adquiri, sin ello es su voluntad, una cantidad de mil puros anuales, por paquete postal, sin que tenga que intervenir en nada la oficina de la Regie.

HOY TOMA POSESION DE NUEVO EL PRESIDENTE LEGUIA

Como anunciamos oportunamente al dar cuenta de la recepción que en el día de hoy se celebra en la Legación del Perú, toma posesión de su cargo, de nuevo, y por un período de seis años, el actual Presidente de la República de Perú Lcdo. Augusto B. Leguía. Este estadista americano, que rige los destinos de un país muy amigo del nuestro cumplirá su nuevo cargo administrativo en el año de 1935, cumpliéndose entonces la cantidad de veinte años en el poder de esa progresista nación suamericana. En el año de 1908 fué electo el señor Leguía por un período de cuatro años, terminado este, ocupó la presidencia el señor Pardo; cumplida su misión volvió a la Presidencia de la República, el Lcdo. Leguía de nuevo ocupando indistintamente el poder por diez años, más los seis que se le avecinan. El Presidente del Perú, le ha dado a la nación que preside un gran impulso colocándola entre los primeros países de la América.

La Habana, 12 de octubre de 1929.

Excelentísimo señor Augusto B. Leguía.

Presidente de la República de Perú, Lima.

Plácame felicitar a vuestra excelencia por la prueba de confianza que le reitera el pueblo peruano al designarle para seguir rigiendo los destinos de esa República hermana en el nuevo período de gobierno que hoy inicia y ormulo los votos más sentidos proque continue siendo fecundo en obras de engrandecimiento nacional y emjemplar exponente de la confraternidad americana.

Gerardo MACHADO.

Presidente de la República de Cuba.

EL DR. SALVADOR MASSIP FELICITADO

El Dr. Massip, Catedrático de Geografía de la Universidad de la Habana, que fungiera como delegado de nuestro gobierno en el reciente Congreso Gográfico celebrado en México, estuvo departiendo ampliamente con el Subsecretario de Estado, a quien entregó una memoria de los trabajos que la delegación cubana, —de la fual formaba parte también el Dr. Trelles—realizó en el expresado congreso. El Subsecretario, en nombre de la Cancillería cubana, felicitó efusivamente al Dr. Massip, haciendo extensiva dicha felicitación al Dr. Carlos Trelles Bibliotecario de la Cámara de Representantes.

El Dr. Massip tiene la orden de volver a México el entrante mes de enero con el fin de que esté presente en nombre de la república el día de la inauguración de palacio del Instituto Panamericano de Geografía e Historia, que se está fabricando de acuerdo con los estilos arquitectónicos azteca y español. En dicha fecha se han dado cita en la ciudad de los palacios un gran número de representates de las distintas nacionalidades americanas.

UN CABLE DEL MINISTRO VASSEUR

Llegó a la Secretaría de Estado un sable firmado por Vasseur, dando cuenta de los actos celebrados en la Escuela "República de Cuba" de Panamá con motivo de la fecha patriótica del Diez de Octubre Asimismo dió cuenta de los artículos publicados en los distintos periódicos de esa república refiriéndose al día patriótico que conmemorará Cuba.

EL REPRESENTANTE AGUIAR EN LA SECRETARIA

El Representante a la Cámara, Dr. Miguel Angel Aguiar recogió ayer en la Secretaría de Estado el pasaporte de su esposa, señora Esperanza Solís de Aguiar, quien embarcará el día diez y ocho de los corrientes.

FERRARA SE HTRA CARGO EL LUNES DE LA EMBAJADA

El Dr Ferrara, Embajador de Cuba en Washington se encuentra ya en Nueva York. Llegó como publicamos en el Levathiam. Estará en la gran ciudad del Hudson dos días y se trasladará inmeditamente a Washington, para hacerse cargo de todos los negocios de la Embajada cubana.

MARQUEZ STERLING EN LA SECRETARIA

Don Manuel Marquez Sterling, Embajador de Cuba en México estuvo en la Secretaría. Preguntado por nosotros si ya se había decidido la fecha de su viaje oficial a su destino nos contestó en ele sentido de que ignora aun la fecha en que partirá para ciudad México. Sabemos por haberlo leído en distintos periódicos que se editan en la capital de la república azteca, que el señor Marquez Sterling es ansiosamente esperado por tener el ilustre cubano grandes simpatías del pueblo y del gobierno mexicano.

Resfriados

Primero, un cosquilleo en la garganta; después, malestar general; al final, un resfriado o algo más serio. Córtese el mal a los primeros síntomas tomando el

LAXATIVO

BROMO - QUININA

Busque esta firma en la cajita

E. W. Grove

NUEVAS MARCAS PARA EL GANADO

Títulos de propiedad que ha expedido Agricultura

Se han expedido los títulos de propiedad de marcas de Hierro para señalar ganado expedidos a favor de los Sres. Trinidad González Estrada, Mario Ricardo, Sucesión de Pons y Manet, Celestino Anselmo Martínez, Félix Costa, Osvaldo Rosales, Gaspar Rodríguez Casares, José Delfín Rodríguez, Mamerto Valdés, Manuel de J. Vasallo y Chil, José Martínez y Martínez, Juan Cuesta Casares, Octavio Pérez Loyola, Nemesio Valero Torres, José Trujillo, Pedro Pérez Morera, Marcelino Elías Pérez, Federico Díaz, Alfredo Montalván Peláez, Pascual Inchauste y Ondaro, José Rubio Angel Piñeira, Carlos Luna y Méndez, Ildefonso Miguel Cardín, Ramiro Arcia y Arcia, Inés Regalado, José Morel Tornés, López y González, Alfredo Porro Batista Lucilo Zayas Estrada, Joaquín Albalate Guerra, Emilio Sánchez Ojito, Eusebio Márquez Guerra, Rafael Torres Hernández, Rafael Santos Salvador H. Soria y Lorenzo Ortiz Callejas.

HURTO

Denunció José Fued Yeville, vecino de San Vidal 14, en Sancti Spiritus, que anoche se hospedó en esta capital en el hotel Boston, y que al levantarse por la mañana, notó la falta de 22 pesos en billetes americanos y 4 fracciones del billete 13031.

VINO DE CAFEINA HOUDÉ

Antineurasténico

Estimulante del Sistema muscular

Convalecencia

Influenza

Poderoso Tonico General

DOSIS:

De 3 á 6 cucharadas comunes por día

DEPÓSITO GENERAL:

Laboratorios HOUDÉ,

9, Rue Dieu, París

PARA SU CATARRO COÑAC EXTRA GOLIATH GRAN COÑAC

MARCAS Y PATENTES

Lorenzo S. Ruiz

—En práctica desde 1912—

Edificio Casteleiro. Departamento 401 Oficios 18. Cable y Telégrafo: "TRADEMARK" Teléfonos: I-5960 y A 9746. HABANA.

Esta oficina cuenta con archivo clasificado para la investigación de las marcas

DR. L. F. RODRIGUEZ MOLINA

CIRUJANO DEL "HOSPITAL CALIXTO GARCIA"

Profesor Titular de Enfermedades de las Vías Urinarias de la Universidad de la Habana.

Consultas: de 10 a 12 de la mañana y de 4 a 6 de la tarde

Lamparilla 86 y 88.—Teléf. A-8454.

DR. PULGARON

Manzana de Gómez 465

Teléfono A-1862.

PRIMERA Y SEGUNDA ENSEÑANZA. ENSEÑANZA SUPERIOR Y LATIN.

Visitas y Avisos: de 6 a 7.

DR. P. M. SOUZA

Garganta, Nariz y Oídos.

Hospitales de New York, Viena, Budapest, Habana.

San Lázaro 226, de 2 a 4.

LA MAYOR 32 EDIFICIOS 600 EMPLEADOS SARRÁ DROGUERIA ABIERTA TODOS LOS DIAS TODA LA NOCHE LOS MARTES

DE TURNO HOY

FARMACIA *Dr. Penichet*

BELASCOAIN y VIRTUDES

TELEFONOS U-7004 U-6855

FARMACIAS DE TURNO

SABADO

Dirección	Teléfono
HABANA	
Finlay 115	U-6712
Padre Varela 19	U-7004
Crespo y Refugio	M-4688
Padre Varela 117	M-4659
Paula 53	M-5462
Plácido 4 (antes Bernaza)	A-1235
Gral. Carrillo y Aramburo	U-6902
Gral. Aranguren y Condesa	M-4516
Máximo Gómez 563	M-4785
Zenea y Raimundo Cabrera	M-4684
Salud 46	M-5440
Avenida de Italia 129	M-2171
Ave. Menocal y G. Carrillo	U-6890
Gral. Aranguren y Aguirre	M-4540
Villuendas y Perseverancia	M-5020
Máximo Gómez 412	M-5371
Barnet y R. Martínez Alonso	M-5352
Merced núm. 92	M-4401
Gral. Q. Banderas 127	M-4379
Ave. de la República 265	U-6822
Ave. de la República 129	M-4271
Ave. de Menocal 72	U-6741
Esperanza 57	M-4034
Máximo Gómez 128	M-4988
Cárdenas 55	M-4501
Ricla núm. 15	M-4710
Hospital y Jovellar	U-6630
Luz y Compostela	No tiene
Padre Varela 110	M-4771
Avenida de Menocal 40	M-5057
Oquendo y V. Muñoz	U-6803
VEDADO	
Calle 12 y 21	F-6172
Calle 5 número 40	F-5872
Calle C Nº 147 entre 15 y 17	F-6138
Zapata entre A y B	F-6065
Calle G y 25	F-6030
Calle 23 núm 353, esq. a 4	F-6130
Línea Nº 20 entre L y M	F-4240
VIBORA	
10 de Octubre y Ave. Acosta	I-7679
10 de Octubre y E. Palma	I-7756
Dolores y 15, Río Lawton	I-7471
Santa Catalina número 61	X-2317
10 de Octubre y Atlanta	I-7215
JESUS DEL MONTE Y SANTOS SUAREZ	
Libertad y Juan Delgado	I-7584
10 de Octubre 367	I-1492
Santa Emilia y Durege	I-7658
10 de Octubre 118	M-5303
Lacret número 20	I-7262
10 de Octubre 267	I-7795
LUYANO	
Fdez de Castro y Concha	X-2292
Ujacia y Carretera de Güines	X-2289
Fernández de Castro 121	I-7452
CERRO	
Calzada del Cerro 815	I-7272
Moreno número 40	I-7410
Falgueras 15	M-5242
Calzada del Cerro 891	I-7342
Florencia y San Quintín	I-7555

NOTA.—Este grupo deberá prestar el servicio público todo el día y la noche de los Domingos siguientes: Enero 6; Febrero 17; Marzo 31; Mayo 12; Junio 23; Agosto 4; Septiembre 15; Octubre 27; Diciembre 8.

EXCEMICIDA

MADAME SENTOURE

Maravillosa pomada francesa infalible para eczemas, herpes, psoriasis, ácido úrico, etc. Poderoso específico para llagas, úlceras crónicas ¡Curas asombrosas! Venta: Sarrá, Johnson, Tacheguel. Depósito: Máximo Gómez 412. Dr. Morist.

CASIMIRES INGLESES

De insuperable calidad, marcas de garantía:

"BELWARP"

"FAVORITA"

"LONDON FASHION"

Están a la venta los nuevos estilos creados para el invierno de 1929-30.

SOBRINOS DE NAZABAL

Ricla (Muralla) No. 70

MELANCOLIA

Tristezas, melancolías, decaimientos, son síntomas infalibles de que su sistema nervioso se encuentra debilitado.

Fortifíquelo y volverá a la alegría y al optimismo tomando la

"CEREBRINA ULRICI"

Recomendada en estos casos por los Médicos

Exija la del Dr Ulrici fabricada por The Ulrici Medicine Co. New-York

M.E.C.D. 2016

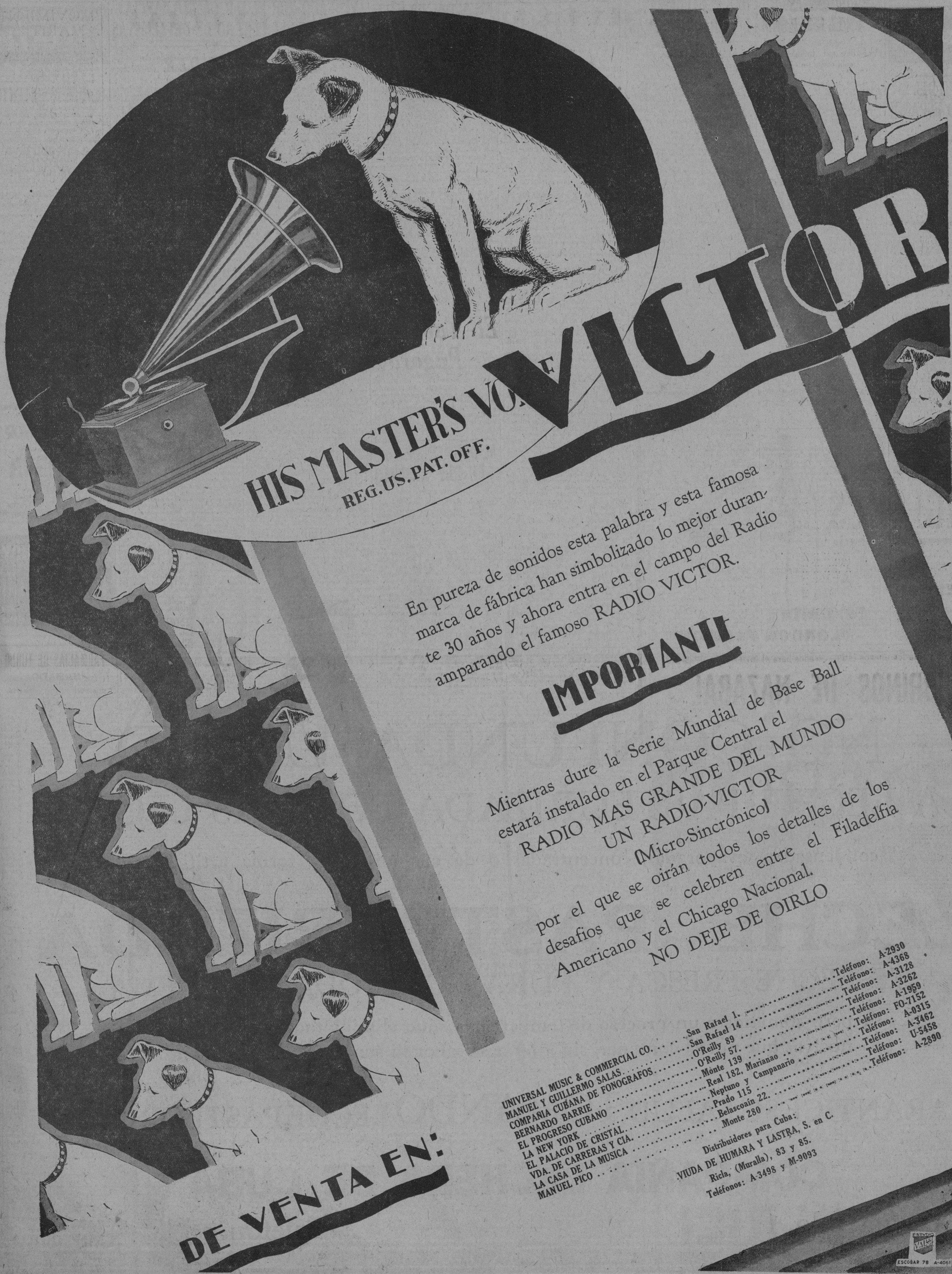
HIS MASTER'S VOICE
REG. US. PAT. OFF.
VICTOR
En pureza de sonidos esta palabra y esta famosa marca de fábrica han simbolizado lo mejor durante 30 años y ahora entra en el campo del Radio amparando el famoso RADIO VICTOR.
IMPORTANTE
Mientras dure la Serie Mundial de Base Ball estará instalado en el Parque Central el RADIO MAS GRANDE DEL MUNDO UN RADIO-VICTOR (Micro-Sincrónico) por el que se oirán todos los detalles de los desafios que se celebren entre el Filadelfia Americano y el Chicago Nacional.
NO DEJE DE OIRLO
DE VENTA EN:
UNIVERSAL MUSIC & COMMERCIAL CO. San Rafael 1. Teléfono: A-2930
MANUEL Y GUILLERMO SALAS San Rafael 14 Teléfono: A-4368
COMPAÑIA CUBANA DE FONOGRAFOS O'Reilly 89 Teléfono: A-3128
BERNARDO BARRIE O'Reilly 57. Teléfono: A-3262
EL PROGRESO CUBANO Monte 139 Teléfono: A-1959
LA NEW YORK Real 182, Marianao Teléfono: FO-7152
EL PALACIO DE CRISTAL Neptuno y Campanario Teléfono: A-0315
VDA. DE CARRERAS Y CIA. Prado 115 Teléfono: A-3462
LA CASA DE LA MUSICA Belascoaín 22. Teléfono: U-5458
MANUEL PICO Monte 280 Teléfono: A-2890
Distribuidores para Cuba:
VIUDA DE HUMARA Y LASTRA, S. en C.
Ricla, (Muralla), 83 y 85.
Teléfonos: A-3498 y M-9093
ESCOBAR 78 A-4061

M.E.C.D. 2016

PARA SU CATARRO
COÑAC EXTRA
GOLIATH
GRAN COÑAC

EL CULTIVO DEL TABACO ESPAÑOL

Estadísticas enviadas por nuestro cónsul en Alicante

El Sr. Alberto Sarrasí, Cónsul de Cuba en Alicante, informa a la Secretaría de Estado sobre los ensayos del cultivo del tabaco en España:

"De las últimas estadísticas publicadas son estos datos relativos al cultivo del tabaco en España:

"La región andaluza es la más apropiada para esta clase de cultivo y la que mejor rendimiento viene produciendo en los "ensayos" de esta planta. Infinidad de labradores que utilizan su predios para dicho cultivo han podido observar la gran transformación y progreso que el cultivo está realizando en España. En el primer año de ensayo solamente hubo siete cultivadores, habiendo aumentado a 34 en el segundo y llegando a 5.000 en el pasado, cifras más que elocuentes para demostrar el impulso que va adquiriendo el referido cultivo. En las fábricas nacionales de tabacos, entraron en el año 1924 la cantidad de 248.000 kilógramos y en el pasado año se ha elevado a la cifra de 1.500.000 kilos.

LIMITADO EL CULTIVO

Todos estos resultados se han obtenido estando limitado el cultivo a dos mil hectáreas; pero según reciente acuerdo de los agricultores no se limitará más el número de hectáreas ni las iniciativas de los productores en cuanto a calidad del producto. La campaña 1927-28, el precio que rigió en el mercado (con la prima de 0.25 pesetas) fué de 1.99 pesetas por kilógramos. Este tabaco tuvo una merma de 0.15 pesetas por kilo debido al exceso de humedad. Los gastos ocasionados se elevaron a 0.37 pesetas y la diferencia perdida por el Gobierno, fué de 0.89 pesetas por kilo. En la campaña 1928-29 el precio fué de 1.87 por kilo; la humedad de 0.10, los gastos generales de 034, el precio de asimilación 1.42 y la diferencia 0.64 por kilógramo. Del 29 al 30 el precio fué el mismo anterior; la humedad fué solo de 0.08; los gastos generales, 0.28; el precio de asimilación 1.47 y la diferencia 0.51 pesetas. Comparando la campaña 27 al 28 con la de 29 al 30, resulta de sus cifras una reducción en los gastos con relación al tabaco útil, de 520.000 pesetas.

La nueva organización que se da a los secaderos de tabaco.

Hasta ahora, la absoluta necesidad del agricultor de llevar sus productos a los secaderos establecidos, determinaban una posible usura en las negociaciones de Aduanas y venta del tabaco verde que a veces se liquidaba a precios bajísimos. En lo sucesivo el Comité Central de ensayos, determinará el precio mínimo y se otorgará preferencia a los secaderos cooperativos que establezcan los mismos cultivadores. El segundo beneficio es el régimen de precios, que en adelante no dependerá del que haya regido para la última compra del Estado en el extranjero, compra, que no hace en grandes cantidades como es de suponer. Otro beneficio se refiere a la organización de cuanto se relaciona con la asimilación del producto español a la elaboración nacional, y otro, muy importante por cierto, a la rebaja del número de plantas para conseguir el permiso para cultivar. Antes el número de plantas era de seis mil y, en lo sucesivo será solamente de dos mil. En concepto de derechos y gastos de vigilancia los concesionarios satisfarán el uno por ciento del importe de sus entregas de tabaco, incluyendo el de la prima, y otros beneficios de orden análogos que el Gobierno pueda conceder. El precio a que se pagará el kilógramo de hoja seca sin beneficiar, será:

Clase extra	3.50 pts.
Primera	2.50 "
Segunda	2.00 "
Tercera	1.50 "
Fragmentos	0.60 "
Primera de primera	2.75 "
Segunda de primera	2.25 "
Primera de tercera	1.75 "
Colas	7.00 "

Todos estos precios para las variedades corrientes, ateniéndose para otros que pudiera autorizar la Comisión Central a los que fijen por el Ministerio de Economía a propuesta de la Comisión Central".

QUEDARON APROBADAS 123 ALUMNAS EN LA ESC. NORMAL PARA MAESTRAS

Unos diez mil trabajos fueron detenidamente leídos, calificados e identificados por las cultas profesoras

Tras una labor extraordinariamente ardua, después de trabajar varios días hasta altas horas de la noche, ayer tarde quedó terminada la identificación de los trabajos de examen de las aspirantes a ingreso en la Escuela Normal de Maestras de la Habana.

Unos diez mil trabajos fueron calificados por el "procedimiento anónimo" y luego identificados, para conocer el nombre de la autora.

He aquí los nombres de las 123 alumnas aprobadas:

Alonso y Casuso Caridad, 58 puntos.
Serra y Robledo Cándida Clementina, 58 puntos.
María y González Edelmira, 55 puntos.
Valdés y Sicardó Carmen, 55 puntos.
Villanueva y Cruz Ana María, 55 puntos.
Berenguer y Durán Graciella, 54 pts.
Fernández y Rubio Cándida, 54 pts.
López y Carrión Emma, 54 puntos.
Campón e Iglesias María Juana, 53 pts.
Cañas y Caballero Ana Teresa, 53.
Ferrá y Arjona Ana María, 53 puntos.
González y Hernández Jacinta, 53.
Moreno y Méndez Flora María, 53.
Ruiz de Ugarrio y Medina Gloria, 53.
Iturraide María, 53 puntos.
Baeza y Pérez Pascuala, 52 puntos.
Bautista y Bautista Francisca, 52
Bolívar y López María Magdalena, 52.
Gómez y García Francisca, 52 pts.
Mayo y López Lidia Estilita, 52 pts.
Obelleiro y Carvajal Zoila, 52 pts.
Pascual y Gil Emilia, 52 puntos.
Pérez y Sola Zoila, 52 puntos.
Sardiñas y Alemán María, 52 puntos.
Tapia y de la Nuez María, 52 puntos.
Fernández y Reyes María de G. 51.
González Cabrera Rosalía, 51 puntos.
Luya y García Noemí, 51 puntos.
O'Rourke y Reyes Silvia Emilia, 51.
Ejad y García Carmelina, 51 puntos.
Riverand y Carrillo Gregoria, 51 pts.
Sánchez San Juan Eulogia, 51 pts.
Arbesú y Pérez Aida Rosa, 50 pts.
Bacot y Vera Guillermina, 50 pts.
Merillo y Mesa Emma María, 50 pts.
Morales Rizo Juana Luisa, 50 puntos.
Rodríguez Arias María Cristina, 50.
Ortega y García María del Carmen, 50.
Quintero y Oramas María, 50 pts.
Berenguer y Durán Emma Lygia, 49.
García y Valdés María de los Dolores, 49 puntos.
Diago y Hernández Esther, 49 pts.
Más y López Josefina, 49 puntos.
Rivero y Gibert Alicia María, 49 pts.
Rodríguez y Lámar Lidia Ester, 49.
Orozco y Pernas Rosa María, 49 pts.
Torriente y Becquer Alicia, 49 pts.
Urfé y González Josefina, 49 pts.
Vázquez y Varela Aurora, 49 pts.
Carreño y García Esther, 48 puntos.
Herrera y García Mercedes Estela, 48.
López y de la Puente Estela Robelia, 48 puntos.
Martínez Aparicio y Tarafa Concepción, 48 puntos.
Otero y Rivera María Luisa, 48 pts.
Perea y Cantón Silvia, 48 puntos.
Roque Ofelia, 48 puntos.
Abreu y Sánchez Olga, 47 puntos.
Alvarez y Gay Amalia Carmen, 47.
Carrión y Barinaga Georgina, 47 pts.
Collado Jiménez Manuela, 47 puntos.
Cuesta y Valdés María del Carmen, 47 puntos.
Díaz y García Dulcilia Alejandrina, 47 puntos.
Díaz Herrera y Romero Blanca Nieve, 47 puntos.
Font y Pérez Gloria Georgina, 47 pts.
Hernández Capote Clara, 47 puntos.
Meléndez Rodríguez María del C. 47.
Montori y Pérez Dalia, 47 puntos.
Oramas y Collazo Pilar, 47 puntos.
Pérez y Martínez Virginia, 47 pts.
Ramos María Dolores, 47 puntos.
Prieto y Padilla Irene Blasa, 47 pts.
Ruiz de Ugarrio y Medina Marina, 47.
Blanco y del Pino María, 46 pts.
Cotilla Pérez Maximina Hilda, 46 pts.
Echezarreta y Mulkay Odilia Gloria, 46 puntos.
Gil y Ramos Adela, 46 puntos.
González Silva Lucrecia, 46 puntos.
Lamas y Gutiérrez Marta, 46 pts.
Lastra y Allende María, 46 puntos.
Molina y Díaz Clinxa, 46 puntos.
Nayes y Alvarez Vicenta del C. 46.
Pérez y Bodes Eugenia, 46 puntos.
Aboy y Allén Juana Ofelia, 45 pts.
Beltrán y Costa Ursula, 45 puntos.
Fernández y Fernández Aida, 45 pts.
Figueroa y Brito Carmelina Elena, 45.
García Cabanas Herminia, 45 pts.
Valle y Bustillo Mercedes, 45 puntos.
Verona y López María de los A. 45.
Díaz y Herrero María Teresa, 44 pts.
Formoso y Merens Eulalia, 44 pts.
García y Martínez V. A. Esther, 44.
Gil Collazo Constantina, 44 puntos.
Hernández Saez Irene, 44 puntos.
Izquierdo y Guintana Hilda Rita, 44.
Machado y Cabrera Guillermina, 44.
Martínez Rechinzer Zoila Estrella, 44.
Matos y Martínez Gloria, 44 puntos.
Moreno y Valdés Sofía Vicenta, 44.
Navarrete y Santamarina Estanislada, 44 puntos.
Piqué y Díaz Blanca Clementina, 44.
Puig y Valdés Aurora, 44 puntos.
Requeny y Rivera Elena de las Nieves, 44 puntos.
Salsamendi y Castillo Olga, 44 puntos.
Viqueira y Rivera Olga Esperanza, 44.
Turbarán y Lara Esther, 44 puntos.
Cora y Jiménez Guadalupe, 43 pts.
Guardia Valdés Virginia de la, 43 pts.
Hurtado y Roig Caridad C. 43 pts.
Palmiery y Pandolfo Francisca, 43.
Pérez Figueiras Hilda Ramona, 43 pts.
Pino y Gandon Hortensia, 43 pts.
Afont y Sánchez Selecta Margarita, 42.
Baró Marina, 42 puntos.
García Zamora y Piuo Lila, 42 puntos.
Hernández Concepción Estela, 42 pts.
Morejón Soria Gladys María de J. 42.
Narbona Tamayo Caridad, 42 puntos.
Sánchez y Fernández Juana, 42 pts.
Borrego y Bravo Consuelo, 41 pts.
Curiel y Jiménez Lidia, 41 puntos.
González Dieppa Esther, 40 puntos.
López y Castillo Julia, 39 puntos.

IMPORTANTE

La doctora Isolina Velasco de Millás, Directora de la Escuela, nos ruega hagamos saber a las citadas alumnas que deberán comparecer al local de la Escuela hoy, día 12 de octubre a las 2 p. m.

El próximo día 15 celebrarán sus respectivas fiestas de apertura del curso de 1929 a 1930 las Escuelas Normales de Maestras y Maestros. La primera a las cinco de la tarde, en la Academia de Artes y Letras. La segunda a las tres de la tarde, en el local de la Escuela.

El acto será presidido por el general Alemán.

VIBOREÑAS

(Por URBANO DEL CASTILLO)

NUESTRA SEÑORA DEL PILAR

Celebran hoy sus días:

Las señoras Pilar Medina de Hernández, Pilar Gómez de Alvarez, María del Pilar Colina de González, Pilar Suárez de Avila, Pilar Ramos de Almuiño.

Y la distinguida y altruista dama Pilar Lluy de Houston amiga de mi más alto aprecio.

Señoritas: Pilar Romagosa, "Pilarcito" Vélez, Pilar Ruiz Rodríguez, María del Pilar Godoy, Pilar Pineda.

Y la linda rubia Pilar Riera, que recibirá a sus amistades de cinco a siete.

Con mi saludo un feliz día les deseo.

RENUNCIA Y NOMBRAMIENTO

Julio Domínguez, el entusiasta "lomero", al renunciar por tercera vez su cargo de Vocal de la Comisión de Fiestas del "Loma Tennis Club", no ha habido forma de hacerlo desistir y al fin se le ha aceptado, aunque con el mayor sentimiento.

Menos mal que compensa su ausencia el nombramiento del estimado joven Guillermo García Navarro, perteneciente, como Julio, al "petit grupo" que por el "Loma" labora.

A Julio no se le ha dicho adiós por que continuará perteneciendo a esa Sociedad que hoy es presidida por el apreciable Dr. José M. Estévez.

Auguro a García Navarro muchos triunfos.

NUEVA RESIDENCIA

Para la Calzada 10 de Octubre 465 la han trasladado los distinguidos esposos Sra. Adelaida González y el Dr. Rafael Trejo Loredo, abogado del Gobierno Provincial.

Por su encargo la ofrezco a sus amistades, deseándoles en ella las mayores prosperidades.

NUEVOS ESPOSOS

A los que no puede faltarles mi expresiva enhorabuena por su reciente enlace, que fué un solemne y brillante acto, la bella y elegante señora Africa Guevara y el estimado Dr. Carlos Pérez Lamar.

En su nuevo estado les deseo todas las venturas terrenales.

CLUB NEPTUNO

La novel Sociedad nace con inusitado entusiasmo, pues forman su directiva valiosos elementos, y entre ellos muy apreciables compañeros, como podrá verse.

Presidente: Rafael Suárez Marqués, una completa garantía, con Gerardo Ramos, el viejo y querido amigo de Vicepresidente.

Secretario y Vice: José Z. Tallet y Roberto Colao.

Tesorero y Vice Francisco Otero y Domingo Leal.

Vocales José Manuel Valdés Rodríguez, Alberto Riera, Antonio Lorenzo, Dionisio Tellechea, Emilio Castillo, Guillermo Cañaveral, "Paco" Muñoz Juan Morriña y Alberto Pavía.

Ya el amigo Rafael ha acordado con sus compañeros que la fiesta inaugural, se efectúe el día 9 del próximo mes de Noviembre, un festival denominado "Una Noche en 1929", contando el "Club Neptuno" con un bellísimo grupo de "sirenas" fascinadoras, con las que triunfará siempre.

La más próspera vida deseo al "Club Neptuno".

CLUB ATLETICO DE LUYANO

Su Presidente Sr. Antonio González, ha tenido la atención (que no tienen otros) de invitarme al "Festival de las Naciones" que se celebrará hoy y mañana, a las 9 p. m., y 2 de la tarde respectivamente, en sus terrenos de Sports y casa social, Municipio y Rosa Enríquez, Luyanó.

Como existe mucho embullo para este festival, promete quedar muy concurrido.

Agradecido quedo a la cortesía del Sr. González.

EL HOMENAJE A OSCAR RUANO

Definitivamente se celebrará porque es el deseo unánime de sus compañeros del Ayuntamiento, del "Club San Carlos" y de sus muchas amistades, por haber sido debidamente repuesto después de probada su honorabiliad.

Siendo Oscar un viboreño que tanto ha laborado por el prestigio cultural de la "Ciudad Nueva", su homenaje no puede ser sino en ella y en nuestra elegante "Terraza Central" del estimado convecino Sr. Constantino Dopazo.

Yo he propuesto que sea por la noche, y así se ha aceptado, para celebrar después del banquete un gran baile, dado que muchas lindas "carlistas" desean tomar parte en esta fiesta de desagravio, y así me lo han dicho.

El Sr. Dopazo presentará un suculento menú, con "champagne", al precio de $3.00 el cubierto.

Asistirán el Alcalde Miguel Mariano, los altos empleados del Ayuntamiento, incontables compañeros de Oscar, la directiva, en pleno del "Club San Carlos", representaciones de todas las sociedades viboreñas y gran número de sus amistades.

Pronto diré la fecha y en poder de quiénes pueden adquirirse los cubiertos.

M. DOUMERGUE Y EL REY ALBERTO

Invitado de honor, con Briand en el palacio real de Bélgica

BRUSELAS Bélgica, Octubre 10. (AP).— El Presidente Gaston Doumergue de Francia y Primer Ministro Aristide Briand, que llegaron hoy para hacer una visita oficial al Rey Alberto, fueron invitados de honor en un banquete dado en el Palacio Real.

El Rey Alberto y el Presidente Doumergue se cambiaron brindis haciendo referencia a los lazos indisolubles de amistad que existen entre Bélgica y Francia. Ambos jefes de estado dijeron que las dos naciones unidas en la guerra mundial, siguen hoy un ideal común para la paz y la comprensión internacionales.

VISITADO POR EL DR. CAMILO BARCIA TRELLES EL CENTRO DE DETALLISTAS

El ilustre catedrático quedó gratamente impresionado de la organización que tienen los detallistas de víveres

Como con anterioridad habíamos anuciado en ocasión de celebrarse en el Centro de Detallistas de la Habana la Junta Directiva Ordinaria del mes, se recibió la honrosa visita del Ilustre Profesor de Derecho Internacional, doctor Camilo Barcia Trelles.

Como era de esperarse, no obstante tratarse de una Junta Directiva, asistieron más de 300 asociados, ávidos de escuchar la docta palabra del meritísimo y sabio jurisconsulto español.

A la una de la tarde, hora de la convocatoria, ya casi resultaba materialmente imposible dar un paso en los amplios salones de la prestigiosa entidad. El Presidente señor Fernández, declaró abierta la Junta, comenzándose a tratar ampliamente sobre todos los asuntos reglamentarios, lectura de la Convocatoria, Orden del Día; Acta de la Junta Anterior; informes de Tesorería; Propaganda; Secretaría; Comisiones de Beneficencia y Hacienda, de los Letrados Consultores, del Procurador, etc., todos los cuales fueron aprobados.

Como a eso de las 3 de la tarde hizo su entrada en el salón el doctor Barcia Trelles, acompañado del doctor Julio A. Arcos, del Vicepresidente señor Lorenzo Díaz, del Secretario señor Segundo Alvarez y de otras personas más, recibiéndolo los asistentes de pie y bajo una prolongada salva de aplausos.

Después que ocuparon sus puestos en la mesa de la presidencia, el señor Fernández concedió la palabra al doctor Arcos, para que éste hiciera la presentación del honroso visitante. El doctor Arcos, con los bellos conceptos en él proverbiales hizo la apología del doctor Barcia Trelles, relatando los más importantes éxitos de su vida profesional, que le han colocado en un espacio de tiempo relativamente corto, entre las primeras figuras de la intelectualidad española, recalcando que no obstante la envidiable posición en que sus conocimientos habían colocado al doctor Barcia Trelles en el mundo intelectual, él era una persona sencilla en grado sumo y lo más particular: democrática.

Las palabras elocuentes del doctor Arcos, fueron también premiadas con una gran ovación, a la que se unió la que tributaba al doctor Barcia Trelles al levantarse de su asiento para hacer uso de la palabra.

El doctor Barcia Trelles, luego de mostrarse agradecido de las frases del doctor Arcos, las que en su infinita modestia juzgó inmerecidas, expresó con bellas y conceptuosas frases la emoción que en aquel instante le embargaba por el cariñoso y espontáneo recibimiento de que había sido objeto, al extremo de que—según sus propias frases—no obstante resultar para él tarea fácil desarollar una conferencia, en esos momentos le faltaban las palabras para demostrar la satisfacción que experimentaba por vivirlos entre hermanos y entre un elemento tan laborioso y digno, como era el que integraban los detallistas de víveres de la Habana. Después habló de su estancia en Cuba y dijo que no obstante ser bastante conocida y querida en España, y por él principalmente, al llegar a ella se encontraba el extranjero, y más si era español, con una verdadera "cajita de sorpresas" siendo todas ellas en extremo gratas, principalmente en cuanto se refiere a la hospitalidad, que se brinda con toda prodigalidad, pudiendo considerarse que un español en Cuba, está como en su misma patria.

Terminó su elocuentísima peroración el doctor Barcia, agradeciendo de todo corazón la buena acogida que se le había dispensado por los detallistas de víveres de la Habana, la que dijo que jamás olvidaría, de aplausos que se tributó al doctor por la sinceridad que en ella había advertido. La atronadora salva tor Barcia, a la terminación de su discurso fué la mejor demostración de la satisfacción que experimentaban los asistentes con el honor de su visita y su palabra.

El doctor Barcia Trelles, aceptando la invitación que se le hizo permaneció en la Junta hasta su terminación, recorriendo los departamentos de la Institución, el de los Letrados Consultores, el del Procurador, el de Contabilidad, los de Secretaría, el del "Boletín", etc., quedando gratamente impresionado de la organización que tienen los detallistas de la Habana, que les ha permitido tener una sociedad como la del Centro de Detallistas de la Habana que a su juicio es una de las primeras de su clase, entre todas las que él ha tenido oportunidad de conocer en los diversos países que ha visitado.

LOS DETALLISTAS SE ENTREVISTAN CON EL DR. CARLOS MIGUEL DE CESPEDES

En la mañana de ayer una comisión que estaba compuesta por los señores Teolindo Vázquez Peón y Ricardo Novoa, en representación del Centro de Cafés de la Habana y los señores Jesús C. Portela, Benigno Somoza y José Pérez en nombre de la Asociación de Detallistas, acompañada de nuestro querido Director, doctor José I. Rivero y de nuestro compañero de Redacción, señor Antonio Pérez Manrique, visitó al doctor Carlos Miguel de Céspedes, Secretario de Obras Públicas, con el cual sostuvieron una extensa y muy cordial entrevista.

El asunto que trataron los representantes del Centro de Cafés de la Habana y de la Asociación de Detallistas fué la reparación de la Calzada de Zapata que por su actual estado se encuenta imposibilitada para el tránsito.

E doctor Céspedes, que atendió con gran deferencia a los comisionados, les explicó la verdadera situación del asunto, pendiente de oportuna y decisiva resolución y les prometió atender en lo que le es posible la petición que le fué formulada, con lo cual quedaron complacidos los detallistas de la barriada afectada, en cuyo beneficio presentaron la petición y realizaron las gestiones las sociedades minoristas, que han obtenido buen éxito en sus actuaciones.

MOVIMIENTO MARITIMO

N. YORK, octubre 11, (AP.) —Hoy llegó a este puerto el vapor Virginia, de la Habana, saliendo el Panuco y el Munargo, para el mismo puerto, y el Cayo Mambí, para Santiago.

De Baltimore salió el Athelfoam, para Sagua.

A Nueva Orleans llegaron el Amolco, de Sagua, y el Turrialba, de la Habana, saliendo el Harry Farnum, para Matanzas, y el Gansfjord, para Santiago.

LAS COSECHAS DE RUSIA SON BUENAS

Varios técnicos agrícolas de los E. U. contratados por el Soviet

N. YORK, Octubre. (SE.)—Según las informaciones de Rusia, en aquel país han reinado favorables condiciones atmosféricas durante la estación agrícola del año y el Gobierno del Soviet ha tenido éxito considerable en las gestiones realizadas para organizar y fomentar el sistema "colectivo" en las labores agrícolas. En virtud de ello, la cosecha ha resultado mayor que nunca en los últimos años.

Las haciendas "colectivas" de Rusia se componen de grupos de trabajadores agrícolas a quienes se ha provisto de maquinaria moderna. Los grupos trabajan bajo la dirección de inspectores designados por las autoridades rusas. El nuevo sistema ha asumido considerables proporciones en recientes años; y el gobierno central del Soviet ha fomentado también el desarrollo de haciendas de propiedad del estado. De tal modo se espera aumentar la eficiencia en las labores agrícolas y obtener en la producción un fuerte excedente para la exportación.

El Gobierno del Soviet ha contratado a muchos técnicos agrícolas de Estados Unidos, y no hace mucho invitó a Mr. Thomas D. Campbell, famoso agricultor de Montana, a que visitara aquel país a fin de emitir su dictamen sobre el establecimiento del nuevo sistema en la agricultura rusa. Mr. Campbell parece haber recibido una impresión favorable respecto a la probabilidad de incrementar la producción agrícola de Rusia; pero no cree que Rusia exportará grandes cantidades de grano por algunos años.

BLENO BLENOL
ALIVIA EN 24 HORAS
Antiséptico de las vías urinarias

NO CONFUNDA USTED
LA LECHE PASTEURIZADA CON LAS LECHES
condensadas, evaporadas, concentradas o de cualquier otra forma artificiales.
LECHE PASTEURIZADA
ES LECHE FRESCA Y PURA CON TODA SU CREMA
pero sometida a un proceso de temperatura, que elimina todas las bacterias nocivas que pueda contener, sin alterar su sabor ni sus cualidades nutritivas.
GARANTICE SU SALUD TOMANDO LECHE PASTEURIZADA
COMPAÑIA LECHERA DE CUBA
Concha No. 1
Teléfonos X-2457 - X-2458 X-2459 - X-2460

M.E.C.D. 2016

La Junta Central

Una reclamación admitida y otra rechazada. Comunicaciones

En su sesión de ayer tarde la Junta Central Electoral adoptó los siguientes acuerdos:

Remitir a la Secretaría de Gobernación la solicitud de un crédito formulada por la Junta Municipal Electoral de Antilla.

—Contestar a la Junta Municipal de Cabaiguán que las solicitudes de inscripciones de ciudadanos como electores debe resolverlas las Juntas Municipales y no la Junta Central.

—Decir a la Junta Municipal de Calabazar de Sagua que las solicitudes de créditos deben dirigirse a la Secretaría de Gobernación.

—Contestar a la Junta Municipal de Jovellanos que al interesado es a quien corresponde ejercitar las acciones de que se crea asistido en la vía y forma correspondientes, o establecer reclamaciones contra las convocatorias que a su juicio son ilegales, dispuesta por el presidente de esa Junta.

—Quedar enterada de la comunicación del Presidente de la Sala de lo Civil y de lo Contencioso-Administrativo del Tribunal Supremo referente a la reclamación establecida por el doctor Carlos Bustamante contra una sesión celebrada por el Comité Municipal Conservador de Camagüey, el día 29 de junio del corriente año.

—Admitir la reclamación establecida por el Procurador Armando Fuentes contra la convoctaria librada por el Presidente del Comité Municipal Liberal de San Nicolás.

—Declarar sin lugar la acumulación solicitada en el escrito de la reclamación establecida por el referido Procurador en la anterior reclamación.

—Aprobar las cuentas de la casa comercial La Mercantil por valor de ciento trece pesos con setenta y nueve centavos y diez y ocho pesos por suministros de material.

PARA SU CATARRO
COÑAC EXTRA
GOLIATH
GRAN COÑAC

Elegantes Señoritas
Sombreros Blancos en Fieltro o Castor.
Creaciones a su Gusto.
A $3.00, $4.00 y $5.00
"LA MIMI"
Amistad 61. M-7109.

PLISADO FRANCES
Bordados y Calados
Casa Isabel
A 3076
NEPTUNO 44
ENTRE AGUILA Y AMISTAD

Obra nueva
"ALMAS GEMELAS"
Novela.
Luis C. Bosch - Labrus

La Casa de Granados

Para la Próxima Estación Invernal

CONSECUENTE AL FAVOR QUE LE HA VENIDO DISPENSANDO CONSTANTEMENTE SU DISTINGUIDA Y NUMEROSA CLIENTELA, ESTA CASA LE OFRECE EN LA PRESENTE OCASION EL MEJOR SURTIDO, EL MAS SELECTO Y VARIADO EN TELAS DE INVIERNO QUE HASTA AHORA HA PODIDO PRESENTAR.— UN INCOMPARABLE SURTIDO DE PRIMOROSAS TELAS Y FANTASIAS A LOS PRECIOS MAS REDUCIDOS QUE ES POSIBLE OFRECER. —"PRECIOS UNICOS DE GRANADOS"—

A CONTINUACION SE INDICAN LOS PRECIOS DE ALGUNAS TELAS, QUE POR SI SOLOS BASTAN PARA DAR FE DE LA VERDAD DE NUESTRO ENUNCIADO.

Satín Imprime de la mejor calidad	YARDA	$ 3.25
Terciopelo de Chiffon estampado transparente	YARDA	$ 8.00
Terciopelo de seda estampado	YARDA	$ 6.50
Terciopelo Chiffon liso en colores	YARDA	$ 3.50
Terciopelo Chiffon transparente negro liso YARDA $4.00 y		$ 6.50
Crepé Mongol en colores (del mejor)	YARDA	$ 2.80
Satín Cree en colores, pura seda	YARDA	$ 2.80
Paño de dama en colores, yarda y media de ancho	YARDA	$ 2.50
Paño estampado para abrigos, doble ancho	YARDA	$ 2.50
Crepé Cantón de la mejor calidad, en colores	YARDA	$ 2.50
Crepé Cantón en colores, calidad de segunda	YARDA	$ 0.80
Rayón estampado en colores	YARDA	$ 0.70
Crepé Marroquí clase extra	YARDA	$ 3.50
Crepé francés en colores	YARDA	$ 1.50
Georgette calidad irrompible	YARDA	$ 2.00
Flat Crepé de yarda y media de ancho	YARDA	$ 3.00
Burato doble ancho en colores, del mejor	YARDA	$ 1.30
Satín Espejo clase extra	YARDA	$ 1.50
Piezas de crea puro lino, de 18 yardas No. 500	PIEZA	$ 10.00
Juegos de Jersey en colores, uno $1.60, $1.95 y		$ 2.60

GRAN SURTIDO EN OTRAS TELAS, CORRIENTES Y DE FANTASIA, TELAS BLANCAS DE LINO Y DE ALGODON Y EN MEDIAS DE SEDA EN COLORES A PRECIOS BAJOS. NO OLVIDEN QUE "LA CASA DE GRANADOS" ES LA QUE MAS BARATO VENDE Y

POR YARDAS

SAN IGNACIO, 82, ENTRESUELO, ENTRE MURALLA Y SOL.— TELEFONO M-7073

HABANERAS

HOY

LA VIRGEN DEL PILAR

Mi primer saludo.

Y mi primera felicitación.

Sean en la festividad del día para la dama muy amable, muy bondadosa y muy estimada Pilar Martín, distinguida esposa del eminente maestro y compositor Hubert de Blanck, director del Conservatorio Nacional de Música.

No recibirá.

Lo que digo por propio encargo.

Está de días la joven e interesante señora Pilar Gutiérrez, distinguida esposa del culto y caballeroso doctor Pablo Mimó, director del brillante Colegio San Francisco de Paula.

A sus muchos amigas de esta sociedad me apresuro a decir que no recibe por ausentarse de la ciudad.

Pasará el día en el campo.

Entre familiares queridos.

Es el santo de una distinguida dama del mundo habanero, Pilar Bolet viuda de Ponce, a la que saludo con el afecto de siempre.

También está de días su hija, Pilarcita Ponce, gentil esposa del general Francisco de Paula Valiente, Capitán del Puerto.

Siguen los saludos.

Y siguen las felicitaciones.

Primeramente para una dama que está ausente de nuestra sociedad, joven y bella, que es Pilar León, distinguida esposa del doctor Tomás Felipe Camacho, abogado, escritor y hacendado a quien mucho estima y quiere este cronista.

Su hijita Pilar María, tan inteligente y tan linda, celebra también su santo.

Pilar Reboul, la distinguida señora de Fernández, para quien tengo un saludo especial, de afecto y de simpatía.

No recibirá.

Lo que traslado a sus amigas.

Pilar Vidal, la bella e interesante señora de Cayaba, de la que tengo encargo de decir a sus amigas que no recibe.

María del Pilar Palacios, la distinguida señora de Barbero, Cónsul de Bolivia.

Pilar Bauzá de Hernández Bauzá, Pilar López de Illa y Pilar S. de Domínguez.

Pilar Díaz de Alvarez, María del Pilar Font de Méndez, Pilar López de Fernández, Pilar Lenzano de Herrera y Pilar de la Torre viuda de López Navarro, madre amantísima de mis amigos Gonzalo, Eduardo y Alberto López.

Bebé Deschapelles, gentil esposa del bueno y bien querido doctor Luis Felipe Rodríguez Molina, Decano de la Facultad de Medicina.

Yo le mando un saludo especial.

Afectuosísimo.

Pilar Fernández García, la bella y gentil esposa del joven Víctor Delgado Ruiz, quien cumple en esta fecha el primer año de su boda.

No lo celebra la señora Fernández de Delgado por ir a pasar el día en la finca de su amante madre en Santa María del Rosario.

Pilar Sánchez de Fernández, la ilustrada directora de la **Escuela Moderna**, y su graciosa sobrina Pilita Fernández.

Pilar Suárez, la señora viuda de Alvarez, a la que saludo y felicito cariñosamente.

Lo pasará en su nueva casa del Vedado, en la calle Paseo, rodeada de sus amantísimos hijos, entre éstos mi querido amigo Belisario Alvarez, Jefe de Despacho de la Secretaría de Obras Públicas.

Pilar Uriarte, la bella señora de Sainz de la Peña, para la que habrá muchas felicitaciones y muchas alegrías.

Pilar Arroyo bella esposa del maestro Sanjuán, laureado director de la Orquesta Filarmónica.

Está ausente.

De viaje por Los Angeles.

Pilar Lluy, la señora de Houston, presidenta del **Sunshine** en Cuba, antigua y piadosa institución.

Pilar Jorge de Tella.

Pilar Luzón de Vázquez.

Pilar Carballo, la interesante señora de Gómez, para la que tiene el cronista los mejores deseos por su felicidad.

Pilar Núñez, la joven y bella señora del Teniente Instructor de Aviación Pablo Alonso.

Pilar Malet Gener de Plá, Pilar López de Carbonell y Pilar García de Delgado.

La respetable viuda de Caraballo, la virtuosa dama Pilar Abreu, perteneciente a una distinguida familia de la sociedad de Sagua.

Y una antigua y querida amiga, doña Pilar Somohano, la viuda de Toro, y su hija Pilarina, la viuda de Piquer.

Señoritas.

Un corto grupo.

Pilar Reyes, Pilar Otero, Pilar Llueh, Pilar Bauzá, Pilar Brunet, Pilar Rosainz, Pilarín Domínguez...

Las tres bellas y muy graciosas señoritas Pilar Tejeiro, Piluca Alonso y Pilar García Robés.

Pilar Bermúdez, graciosa señorita, de la cual tengo encargo de decir a sus amigas que no recibe.

Una niña gentil y bonita, que tiene ocho años de edad, y es muy decidora, graciosísima.

¿Su nombre?

Pilarín Sales y Suárez Bravo.

La hijita que es gloria y es alegría del compañero muy querido de redacción Paco Sales.

Un día feliz.

¡Séalo para todas!

(Continúa en la Pág. SEIS)

La Casa Montalvo-Corral
UNIFORMES
GALIANO 105 - A-6932
PARA CHOFERS Y CRIADOS

WARNER-AGÜERO
Retratos artísticos exclusivos
Primer premio en la última Exposición de Fotografías celebrada en la Habana.
O'Reilly Núm. 90. Teléfono M-1256

Las Licencias Expedidas Ayer

Numerosas para establecimientos fueron autorizadas por Sanidad

LICENCIAS DE ESTABLECIMIENTOS

Han sido concedidas por la Secretaría de Sanidad las siguientes licencias:

Angeles 36 altos figón; P. Pérez 41 almacén de víveres; General Aguirre 41, tintorería; Ignacio Agramonte 52, depósito de materiales; P. Pérez 19, imprenta con motor; Avenida Simón Bolivar 64, venta de leche; Simón Bolivar 56, tienda de modistas; Simón Bolivar 38, fotografía; Víctor Muñoz 3 frutos del país; J. número 216, Vedado, tren de lavado; Avenida de la República 221 puesto de frutas; J. S. Martín 7 café cantina; Panchito Gómez 269, fábrica de calzado; Padre Varela 197, tienda de ferretería; Someruelos 12, hojalatería; M. Gómez 40, venta de relojes; Zenea 230 accesorios de autos; Mayor Gorgas 177, carnicería; Zenea 229, rastro; Mercado de Tacón 33, tienda de sombreros y fábrica; San Joaquín 61, garage; Cuba 60 almacén de víveres; Avenida Menocal 47, barbería; Leonor Pérez 59, calzado con motor; Avenida de la República 277 ferretería; Zapata A trem de cantinas; Luz 59 limpia botas; Porvenir 2 figón; General Carrillo y Gervasio, café cantina; Salud 94, café cantina; Finlay 128 tren de mecánica; Pi y Margall 41 y medio, embotellado; Aguila 11, figón.

LICENCIAS SANITARIAS

Han sido despachadas por la Jefatura Local de Sanidad de la Habana, las licencias siguientes: Oquendo y General Aguirre 9 puesto de frutas; Calzada del Cerro 602 carnicería; Belascoaín 11, hojalatería; Dolores 32, bodega; Agua Dulce 3, jabonería; Cisneros y Torres, tienda mixta; Matadero 9, depósito de hielo; Pi y Margal 111 café cantina; Compostela 49, taller de platería; San Nicolás 280 puesto de frutas y helados; Buenos Aires y Florencia, bodega con alcoholes; Dolores y Armas, puesto de frutas; Avenida de la República 11, bodega con cantina; Diez de Octubre 195 hojalatería; P. Pérez 26, embotellado.

DESINFECCION

Han sido desinfectados por las Brigadas de Desinfección las casas siguientes:

Por tuberculosis Escobar 82; L. Pérez 98 y Aysterán 20; Sa Anastasio 4; A y 13, Batista; por tifoidea Salvador 56 y Buenaventura número 7 y 7 carros fúnebres en el Cementerio de Colón.

Las Brigadas de Petrolización, Canalización y Zanjeo, han efectuado trabajos de saneamiento en la Habana, Cerro, Jesús del Monte, Vedado y Luyanó han sido petrolizados casas, zanjas, cunetas, lagunatos y las alcantarillas; los solares yermos fueron saneados recogiéndose en ellos gran cantidad de basuras que fueron quemadas.

El Turismo Automovilístico Tendrá Intenso Desarrollo en Nuestro País

Las facilidades de transporte por medio de carreteras de los EE. UU. harán que vengan a Cuba muchos automóviles

MUCHOS TRAMOS DE LA RUTA CENTRAL TERMINADOS

La labor del doctor Céspedes en su doble carácter de Secretario de O. P. y Vice-Pdte. de la Com. de Turismo

EL REPORTER encargado de estas informaciones sobre turismo se ha enterado ayer de lo facilísimo que resulta a un poseedor de automóvil canadiense o norteamericano venir a Cuba, empleando como medio de transporte su carro, con la sola excepción de dos ocasiones en que por cortísimas horas, debe transportarlo en un cómodo y barato "ferry".

Nuestros lectores saben que de los ocho millones de kilómetros de carretera que existen construidos en este planeta, casi las dos terceras partes rodean a los Estados Unidos de América. Además, las comunicaciones con el Canadá utilizando esta clase de vía son facilísimas.

De manera que es muy fácil a cualquier residente en los Estados Unidos o en el Dominio del Canadá, utilizando su propio carro y aprovechándose de lo barato que resulta el combustible en esos países, venir a Cuba en cualquier época del año.

Oportunamente y a gestiones de la Comisión Nacional del Turismo, nuestras autoridades dictaron una disposición por la que se permite a cualquier dueño de máquina estadounidense que quiera visitar a esta Isla, traer su máquina libre de derechos, para una permanencia aquí que no exceda de noventa días, prorrogables a otros 90 mediante en este último caso el afianzamiento del citado carro.

Antes era relativamente difícil para el norteamericano visitarnos en automóvil. El largo tramo de la Florida comprendido entre la península y Cayo Hueso, no era transitable por carreteras.

Recientemente la Atlantic Coast Highway Association, entidad a la que se debe la práctica de la construcción de una maravillosa carretera entre los cayos floridanos, visitó a nuestro Secretario de Obras Públicas, el "dinámico" Carlos Miguel de Céspedes, que como se sabe es uno de los vicepresidentes de la Comisión Nacional del Turismo, con objeto de obtener de éste la mayor suma de facilidades para el intercambio de comodidades, entre el tráfico de automóviles entre los Estados Unidos y Cuba.

Carlos Miguel de Céspedes a quien se debe tanto en el evidente progreso y adelanto de la República en los últimos tiempos, ofreció a los visitantes norteamericanos que vinieron a solicitar la cooperación del gobierno cubano, todos los datos referentes al estado de las obras de nuestra carretera central ,con el propósito de que éstos fueran conocidos ampliamente en los Estados Unidos, y se les facilitaran a todos los que en su conocimiento se interesasen, por asunto de tanta trascendencia.

Es indudable que sin las obras que realiza la Secretaría de Obras Públicas y las gestiones personales del jefe de ese departamento del Estado, en su doble carácter de Secretario del ramo y vicepresidente de la Comisión Nacional del Turismo, no tendría esta nueva fase del turismo en Cuba — el automovilístico — la oportunidad de desarrollarse en poco tiempo, del modo que se espera, para la próxima temporada.

Hace muy pocos días visitaron la Habana y algunos lugares del interior según información exclusiva del DIARIO, dos comisionados de una institución automovilística de Norte América con el mismo propósito.

Todo esto es muestra evidente del interés que por conocer el estado de la Carretera Central, tienen nuestro vecinos y futuros visitantes.

La oficina de Propaganda de la Comisión Nacional de Turismo mantiene en el Automóvil Club de Cuba, un Bureau de información encargado de enviar a todos los norte americanos que lo soliciten, mapas de los caminos existentes, planos de las carreteras, disposiciones que regulen el tránsito automovilístico en las distintas ciudades del interior a donde es posible llegar desde la Habana etc.

El periódico New York American, de fecha reciente trae sobre este asunto una copiosa información en la que señala todas las facilidades que se ofrecen a los turistas que se deciden a traerse a Cuba su automóvil.

El periódico referido dice que el turista norteamericano tiene dos procedimientos para trasladar su automóvil, uno el que hemos descrito más arriba y otro el enviarlo por barco desde cualquiera de los puertos que más tráfico tienen con Cuba, ya que las compañías de vapores ofrecen facilidades para ello.

También afirma el periódico en cuestión que la División Extranjera de la Asociación Americana de Automóviles ha nombrado en esta capital agentes portuarios para facilitar más aún al turista la entrada de su carro en la ciudad.

Estos llevarán una señal que los distingue entre los concurrentes habituales a la llegada de los vapores Esa señal es un brazalete blanco con las famosas iniciales A. A. A. Al mismo tiempo éstos ofrecerán facilidades de storage etc., siempre en conexión con nuestras organizaciones.

Al ofrecérsenos todos estos datos en las oficinas que la Comisión tiene instaladas en el pasaje del Hotel Sevilla se nos dió también el último estado de las obras de la carretera central que resumimos inmediatamente.

Puede decirse que del total de los kilómetros que la integran, se ha terminado la explanación en un 98.0 del total, en un 51.5 se ha construído ya el hormigón y en un 32.9 se ha terminado totalmente.

Después de la compilación oficial de esas cifras se puede afirmar que por lo menos una tercera parte de la obra magna está totalmente concluída adelantando los demás trabajos con el mismo ritmo con que se han venido realizando ultimamente.

La cifra invertida hasta ahora alcanza a más de cincuenta y cuatro millones de dólares.

Cualquier turista norte americano que llegue a este puerto en su automóvil desde cualquier punto de los Estados Unidos, mediante solo dos pequeños tramos, el comprendido entre Key West y la Habana (6 horas) y el que cubre el servicio entre dos cayos (otras cuatro) entre los cuales aún no se ha terminado la magnífica carretera sobre el mar, puede recorrer en su carro, toda la distancia desde aquí a Coliseo hacia el Este y desde la Habana a Batabanó.

Como se sabe, este último pintoresco lugar situado sobre el Caribe, está siendo objeto de grandes reformas con el propósito de convertirlo en un magnífico punto de atracción al visitante.

Por el Oeste, un viaje en automóvil desde la Habana hasta el Mariel, es cosa muy agradable, y que seguramente efectuarán casi todos los turistas automovilísticos que nos visiten en el próximo invierno. Además hay en los alrededores de esta capital, muchísimos circuitos que conducen a distintos lugares del interior (playas, pueblos industriales, etc) que presentan atractivos indudables al turista.

Todas estas noticias indican que este año vendrán a Cuba mayor cantidad de carros propiedad de viajeros y excursionistas. En las Oficinas de Publicidad e Información de la Comisión Nacional del Turismo, estiman que acudirán en triple número que en ninguna época y que se dedicarán a recorrer lugares — Matanzas, San Miguel de los Baños, Madruga, y muy pronto Cárdenas y Varadero — que han estado hasta ahora fuera del itinerario que comunmente recorren éstos visitantes, creando en consecuencia para el futuro próximo, nuevas fuentes de riqueza interior en Cuba.

PONCHE DE HONOR A GRADUADOS EN EL CIRCULO ME DICO DE CUBA, AYER

Muy elocuentes discursos pronunciados por los doctores Francisco María Fernández y Rodríguez Barahona. Notas

A las cinco y media de la tarde de ayer, en el Círculo Médico de Cuba se celebró un solemne acto con el fin de agasajar a los graduados que de toda la República asistieron a las fiestas del "Día del Graduado". Este acto, fué organizado por el propio Círculo Médico, la Federación Médica de Cuba y el Colegio Médico de la Habana.

Asistieron numerosos profesionales así como gentiles y bellas señoras y señoritas de nuestra mejor sociedad. Al comenzar el acto, la presidencia quedó integrada por los doctores Francisco María Fernández, Secretario de Sanidad y Beneficencia; Octavio Averhoff, Rector de la Universidad Nacional; Domingo Cabrera, el único superviviente de los graduados del año de 1870; Rodríguez Barahona, Presidente de la Federación Médica; Miguel Angel Branly, Secretario del Círculo Médico y el doctor Alberto Recio, Presidente del Colegio Médico de la Habana.

El doctor Fernández, pronunció un conceptuoso discurso, diciendo que el Círculo Médico se sentía satisfecho de poder reunir a los graduados y que en esta ocasión como en otras en que nuestra capital había sido visitada por preeminentes extranjeros, el Círculo se regocijaba de poderlos recibir con los brazos abiertos. Hizo presente el doctor Fernández que gracias a la tesonera gestión del Rector de la Universidad se había podido llevar con feliz éxito el "Día del Graduado" siendo a él exclusivamente al que correspondía la gloria de este triunfo.

Las palabras del doctor Fernández, fueron acogidas con aplausos.

Después, el doctor Rodríguez Barahona, en su carácter de Presidente de la Federación Médica de Cuba hizo uso de la palabra para dar a conocer cuáles habían sido las activísimas gestiones del doctor Averhoff en el reciente "Día del Graduado" que deberá celebrarse anualmente como un intercambio espiritual de todos aquellos que han pasado por las aulas universitarias. Debemos sentirnos orgullosos de haber podido reunir a todos los graduados y los cuales en el hermoso desfile realizado en el Stadium dieron una prueba de disciplina al acudir a la llamada del Alma Mater.

Las últimas palabras del doctor Barahona fueron acogidas con una nutrida salva de aplausos.

Mientras una orquesta ejecutaba distintos números musicales en uno de los salones del Círculo se ofrecía a la concurrencia un exquisito ponche.

LA GRATITUD DE LOS JUBILADOS

Una comisión visitó ayer el Senado y este DIARIO

La Directiva en pleno de la Asociación de Jubilados de Ferrocarriles y Tranvías de Cuba estuvo ayer en el Senado celebrando una larga entrevista con el Sr. Alberto Barrera, Presidente de la Alta Cámara, p. s. r., para expresarle en nombre de la Directiva de la Asociación su agradecimiento mas grande por la activa parte que tomó en aprobación de la Ley de Jubilaciones de Ferroviarios y Tranviarios, con la cual tantas familias de jubilados se ven salvadas de la miseria.

La comisión tiene solicitada también audiencia del Sr. Presidente de la República para significar al Jefe del poder Ejecutivo igual agradecimiento por su demostrado interés en la aprobación de la Ley.

EN EL DIARIO DE LA MARINA

Los representantes de los jubilados tranviarios y ferroviarios, visitaron también, en la tarde de ayer, esta Redacción, para hacernos entrega de la comunicación siguiente:

Habana, Cuba. Octubre 11 de 1929.

Sr. Director del periódico DIARIO DE LA MARINA.

Presente.

Muy señor nuestro:

Cumpliendo acuerdo de la Directiva de esta Asociación, una nutrida Comisión de la misma tendrá el honor de hacer entrega a Ud. de la presente, para significarle en nombre de esta Sociedad nuestro mas sincero y espontáneo agradecimiento por la labor de ese periódico en pro de la discusión en la Cámara y Senado de la República de las reformas a la Ley del Retiro Ferroviario y Tranviario que ha culminado en su aprobación por el Sr. Presidente de la República, y que con tantos deseos era esperada por todos los interesados en la resolución de dicha Ley.

Gracias le repetimos y aprovechando esta nos ofrecemos de Ud. atentos S. S.

Julio C. Rodríguez, Presidente p. s. r. José C. Tamargo, Secretario

AVISO

Habiendo vendido el señor Manuel Lucena y Pérez su establecimiento sito en Galiano 103, comunica por este medio, que el señor Julio Tussau y Vega, su apoderado, cesa en su cargo de Administrador, habiendo cumplido su misión a mi entera satisfacción.

Un nuevo Frigidaire

$29.00 de Pago Inicial Solamente y el Resto en muy Pequeñas Mensualidades Harán a Usted Dueño de este Frigidaire.

Este nuevo Frigidaire, cuyo precio es el más bajo a que jamás se haya ofrecido un refrigerador eléctrico, contiene todas las magníficas cualidades de los Frigidaires de más alto precio. Su mecanismo es absolutamente silencioso y está también equipado con el famoso

Control de Temperatura

patente exclusiva del Frigidaire, con el cual se congela hielo más rápidamente y se hacen helados perfectos.

Frigidaire está ahora al alcance de todo el mundo con nuestro nuevo sistema de ventas a plazos. Con mucho gusto le enviaremos un folleto ilustrando éste y otros modelos de Frigidaire y le daremos completos detalles de nuestro nuevo sistema de ventas a plazos.

UNICOS DISTRIBUIDORES

WALTER & CENDOYA CO.

O'Reilly entre Aguacate y Compostela, junto al National City Bank.

APARTADO 830 — TELEFONO M-2674 — HABANA.

Hay más de un Millón de Frigidaires en Uso.

M.E.C.D. 2016

INFORMACION RELIGIOSA NACIONAL Y EXTRANJERA

PRIMERA MISA DEL DR. LLAGUNO

La cantó en la Catedral ante gran concurrencia

En la Santa Metropolitana Iglesia Catedral de la Habana, cantó su primera misa, el día 10 del actual, el Presbítero doctor Alfredo Llaguno y Canals.

Este sublime acto lo presenciaron los padres del Misacantano, señores Marino Llaguno y Rosario Canals, su hermana María Llaguno Canals, su condiscípulo, señor Manuel Purón, Tesorero del Consejo San Agustín número 1390 de la Orden de los Caballeros de Colón, Vocal de la Venerable Orden Tercera de San Francisco y Secretario de la Sección Adoradora Nocturna de la Habana, el Venerable Cabildo Catedral, alumnos del Seminario Conciliar, el Rector, Mayordomo y Secretario de la Muy Ilustre Archicofradía del Santísimo de la Catedral y un numeroso concurso de fieles.

Fué su padrino de altar el Ilustrísimo y Revdmo. Señor Deán, doctor Alberto Méndez y Núñez, Prelado Doméstico de Su Santidad, Secretario de Cámara y gobierno de la Archidiócesis y Párroco de Monserrate.

Fueron sus padrinos de manos, el doctor Agustín Varona, Director de la Quinta Covadonga y su distinguida esposa señora María Prieto de Varona.

Le ayudaron en concepto de Diácono y Subdiácono, los Presbíteros, Alfredo Milller y Evelio Díaz.

Predicó en la grandiosa festividad, Monseñor Santiago G. Amigo, Caménigo Maestrecescuela y Protonotario Apostólico.

Versó el sermón sobre la importancia e influencia del clero indígena en su respectiva patria.

Exhortó al Misacantano, a ofrecer, ésta su primera misa, por Cuba de un modo especialísimo por ser el Aniversario de una de sus más gloriosa Efemérides. Así mismo le suplicó orase fervorosamente por el Papa, por su amadísimo Prelado, por sus queridos padres y por sus padrinos, tanto de altar, como de misa.

Nutrido coro de voces, interpretó la misa a tres voces del maestro Perosi y la preciosa composición, "Tu eres Sacerdos in eterno".

Dirigió, el maestro de la Capilla Catedral, señor Felipe Pajón.

Terminada la misa, tuvo lugar el besa-mano, mientras el coro cantó el Te-Deum Laudamus del maestro Perosi.

Deseamos al Presbítero, doctor Alfredo Llaguno y Canals, la perseverancia final, en el Ministerio Sacerdotal, como dice un Santo Padre, más grandioso que los ángeles, por que para criarlos, bástole al Creador, un fiat de su omnipotente voluntad, más para crear el sacerdocio tuvo que ofrecer su vida en el Ara santa de la Cruz.

J. BLANCO

FIESTA HOY EN SAN FRANCISCO

Rendirá homenaje solemne al gran terciario Cristóbal Colón

La Venerable Orden Tercera de San Francisco de la Habana, rendirá solemne homenaje al grar Terciario Cristóbal Colón.

En su honor comulgarán los Hermanos Terceros, a las 7½ de la mañana.

A las 9 a. m.— Solemne función a la Virgen de la Raza, a Nuestra Señora del Pilar, en la cual predicará, el R. P. Ramón Rodríguez.

Se ruega la asistencia a los Hermanos Terciarios, con el hábito puesto.

Ninguno debe faltar a la conmemoración del Descubrimiento de América, proeza eminentemente franciscano.

EL DIA DE LA RAZA

Los siglos la han visto con admiración y con envidia: siempre joven y siempre hermosa, enérgica y delicada, de ojos de fuego y corazón de reina. Los ardientes soles del trópico han bronceado s utez, los misteriosos oceanos han desencadenado contra ella sus tormentas; los pueblos salvajes le han visto pasar, amable y vencedora, esparciendo sobre ellos los tesoros de su corazón.

En los días bonancibles, en las diáfanas noches primaverales, la hermosa Virgen de ojos de fuego, reclinada en un jardín —el jardín de Europa—, poblaba el ambiente embalsamado con armonías nunca oídas, que los pueblos de la tierra escucharon embelesados. Pero cuando sonaba en sus confines el clarín de guerra, y por el horizonte gris asomaban los melenudos hijos de la estepa, ávidos de sol y de primaveras, o blanqueaban los turbantes de los hijos del desierto, sedientos de sombras y de frescuras, dejaba la cítara para empuñar la espada del Cid y el escudo de Isabel, y en una lucha pertinaz de siglos domaba a los hijos de la estepa y a los hijos del desierto, y se engalanaba con las joyas de la civilización.

Una voz misteriosa le susurró un día, que allá, donde el sol coronado de celajes se esconde entre las ondas, donde los poetas fingieron el misterioso genio de las tormentas, que devora al atrevido navegante que penetre en sus reinos; allá, hay encantadas regiones y pueblos que tienden sus manos pidiendo la luz de la verdad. Y la Virgen de ojos de fuego, lanzándose sobre las olas desconocidas, desapareció por un instante en las tormentas, para aparecer poco después aureolada de gloria, trayendo a los pies de Jesucristo un nuevo continente.

Y después de siglos de actividad y de luchas, después de haber sembrado por el mundo la armonía de su noble idioma; el secreto de sus artes y de su ciencia; los resplandores de su fe y el bálsamo de su cariño; después de haber criado con la sangre de sus venas, numerosas hijas, todas ellas soberanas, después de haber conquistado la tierra y los mares, se lanza por las azules sendas del cielo a disputar a las águilas el imperio del espacio y enseña al mundo los caminos de la paz y de la prosperidad por medio del orden, y de la religión y el trabajo. ¡Virgen de las dulces armonías y de invencible espada de Isabel, ESPAÑA, Madre nuestra, que diste tu sangre para formar la raza americana, sigue alumbrando al mundo con tu fe y con tus artes, con tu virtud y tu civilización¡.

LA CONGREGACION MARIANA OBRERA DE LA CARIDAD Y EL 10 DE OCTUBRE

La festividad patriótica cubana fué celebrada de modo brillante por la expresada entidad con actos diversos

La Congregación Mariana Obrera Nuestra Señora de la Caridad, que nació de los generosos esfuerzos del Padre José Camarero, S. J. y del Dr. Ramón G. Echevarría, Director y Presidente general respectivamente de la Congregación Mariana de La Anunciata, celebraron la fecha patriótica del «Grito de Yara», al propio tiempo que el «Aniversario» de fundación con los siguientes actos:

MISA DE COMUNION

A las 8. a m. reunidos en el templo de la Presidencia de la Compañía de Jesús de la Habana unos cien congregantes, oyeron fervorosamente la Misa, que celebró el Jesuita, hijo de la Habana, R. P. Ramón Díaz, S. J., tan apreciado por sus eminentes virtudes y escucharon con religiosa atención su sabia palabra, que les habló de la Religión y de la Patria, y les rogó orasen fervorosamente por que Cristo-Rey, reinase en la Patria querida y en los corazones de todos los cubanos.

El Director de la Congregación Padre Ribas, después de la sagrada y patriótica predicación, les distribuyó la sagrada Comunión.

Comulgaron la Junta de Damas Protectoras del Ropero del Catecismo, el Presidente General, Ilustrísimo señor Dr. Ramón G. Echevarría, el Presidente de los Luises señor Robustiano Ruiz y los congregantes anunciatos Pineda y Gómez.

Las señoras Teresa Mendizabal, viuda de Casuso, Herminia Huergo, viuda de Fernández y Blanca Alvarez de Celis y la señorita Margot, distribuyeron a los obreros pasteles y dulces.

Después de disfruta rde este obsequio de las Damas Protectoras del Catecismo, pasaron a la sala de juntas del templo, donde, el P. Esteban Ribas, les felicitó por el bellísimo acto de ofrecer la sagrada Comunión por la Patria; asimismo les felicita por el numeroso concurso .A continuación les habla del gran amor, que siempre profesó la Iglesia al obrero, sin otra distinción que la de la virtud, pues todos son hermanos redimidos con la Sangre preciosísima de Nuestro Señor Jesucristo. Les manifiesta que está dispuesto a laborar por su engrandecimiento moral e intelectual, pero que necesitaba su cooperación, decidida y entusiasta para llevar triunfante la bandera de la Congregación del uno al otro confín de la Isla.

Con cien hombres dió el grito de libertad Carlos Manuel de Céspedes. A los pocos días aquellos hombres son sólo 12 hombres, pero a todo decididos. Y del esfuerzo y ejemplo heroico de este puñado de valientes nació una nueva Nación: la República de Cuba.

Pocos más de cien sois ahora aquí, pero si imitáis en la fe, en la constancia y el valor a los cien valerosos paladines de Carlos Manuel de Céspedes, como ellos, llevaréis triunfante vuestra bandera mariana de Maisí a San Antonio.

Les exhorta a proceder siempre como hoy, ofreciendo los corazones purificados por la confesión y santificados por la comunión en holocausto de la Patria. Así iréis por el recto camino para engrandecer a Cuba, y cuando se va por otro distinto se yerra lastimosamente porque el cubano tiene tan arraigado el sentimiento católico que prescindir de él, es equivocar la solución del bienestar individual y social del cubano.

Les recomienda orar y laborar por el engrandecimiento de la República.

Les recuerda el nombre augusto del P. Camarero y les pide que sea con el de la Religión y la Patria, el lazo de unión entre ellos.

A hablar del Padre Camarero en comia su labor con los obreros y niños pobres de la Habana.

Los obreros aplauden al oir en nombre del Director fundador con gran entusiasmo.

ALMUERZO

En la Cúpula de la Tropical celebraron estos congregantes un fraternal almuerzo en que se disfrutó de un sabrosísimo menú rociado con láguer «Tropical».

Presidieron el Director Padre Esteban Ribas, S. J., el Presidente general, Dr. Ramón G. Echevarría, el Presidente de los Obreros, señor Ricardo Castillo; Vicepresidente señor Francisco Méndez; Secretario Juan González; Tesorero Modesto Wilson, Vice Tesorero José Castillo; Presidente de la Sección de Propaganda, Gustavo García Rovira y el Instructor de aspirantes, Manuel Vicente.

Pronunciaron elocuentes brindis de amor a la Religión y a la Patria y de cariñoso afecto al Padre Camarero y al Presidente general, Dr. Ramón G. Echevarría, el Presidente señor Ricardo Castillo y el congregante Raúl Martínez.

Hubo vivas y aplausos, para Cuba, para el P. Camarero y el Presidente general, Dr. Echevarría.

El Presidente de los obreros, terminados los vivas, hace en nombre de la Congregación, acto de adhesión al nuevo Director, para el que pide un aplauso.

El Resumen lo hizo de modo grandilocuente el Padre Ribas, al que se aplaude y vitorea por su magistral discurso, por los congregantes obreros, a los que felicitamos por su amor a la Religión y a la Patria. Y al Padre Ribas por su primer triunfo al frente de la Congregación Mariana Obrera Nuestra Señora de la Caridad.

G. BLANCO,
C. Mariano.

El Veneno que Fabrica el Organismo se Elimina con "MAGNESURICO"

Este veneno, que es el ácido úrico, daña al cuerpo humano en todos sus órganos; es el único veneno que no se ingiere y es el que mayores víctimas causa.

La acción nociva que produce el ácido úrico, se neutraliza con "Magnesúrico" porque es el mayor y más poderoso disolvente.

"Magnesúrico" cura el artritismo en sus diferentes manifestaciones, gota, obesidad, diabetes, eczemas en los pies y manos, hinchazón en las articulaciones, etc. etc.

FERROCARRILES UNIDOS DE LA HABANA
GRANDES FIESTAS DE SAN HILARION EN
GUANAJAY

DEL 12 al 27 DE OCTUBRE DE 1929

IDA Y VUELTA
Desde Estación Central, Luyanó, Víbora, Naranjito, y Marianao
$0.40
Válidos para regresar el día de su fecha o el siguiente.

TRENES ELECTRICOS CADA HORA

SALIDAS DE LA TERMINAL: Desde 6.00 A. M. hasta las 9.00 P. M. REGRESOS DE GUANAJAY: A las 5.20, 6.20, 7.30 A. M., y cada hora después hasta las 10.30 P. M.

NECESIDAD DEL RESTABLECIMIENTO DE LA UNIVERSIDAD DE SALZBURGO

Este llamamiento, hecho por el prelado y ex canciller de Austria, Dr. Seipel, excitó la actividad de Acción Católica

(Por el Profesor Dr. Alois Mager, Salzburgo)

Salzburgo, Octubre (SE).—

Sería vana empresa querer descubrir en las universidades contemporáneas la unidad de doctrina que caracterizaba a las instituciones análogas de la Edad Media. En la moderna Universidad están representadas diversas doctrinas, o mejor dicho diversos fragmentos de doctrina. Se acumulan los conocimientos de todo género y, al mismo tiempo a pesar de los grandes triunfos conseguidos por las modernas ciencias, crece nuestra ignorancia, precisamente por la falta de una doctrina fundamental que, sobre la base de nociones fragmentarias, nos permita elevarnos a una síntesis superior.

Para aportar una contribución al remedio de tal estudio de cosas surgió la idea de crear la Univresidad Católica de Salzburgo.

Solemnemente, y con vasta participación de todos los elementos sociales, celebró en 1923 Salzburgo el tercer centenario de la fundación de su antigua Universidad. Con tal motivo declaró el eminente Prelado Dr. Seipel que entonces era Canciller de la República Austríaca y que antes de ser llamado a la Universidad de Viena había profesado durante largos años una cátedra en la Facultad de Teología de Salzburgo, que el restablecimiento de la antigua Universidad había llegado a ser una necesidad inaplazable. Estas palabras infundieron nueva vida a ideas que permanecían como aletargadas y estimularon en alto grado la actividad de la Asociación Católica Universitaria de Salzburgo. Hacía fines de 1928 la constitución de la Asociación Católica Universitaria fué reformada y a la cabeza de la misma fué colocado un Curatorio del cual forman parte miembros importantes de los episcopados austríaco y alemán y eminentes personalidades científicas de ambos países. La Asociación Alemana de Universitarios Católicos, domiciliada en Colonia, presta su valiosa cooperación a los trabajos de la Asociación Universitaria de Salzburgo.

Desde el punto de vista práctico se ha conseguido ya que el Estado autorizara a algunos miembros de la Orden Benedictina y del clero secular para entrar a formar parte como profesores de la Facultad de Teología de Salzburgo. El plan de estudios teológicos y filosóficos ha sido considerablemente ampliado y en vista de la considerable importancia que las enseñanzas de filosofía habían alcanzado el Sumo Pontífice se ha dignado otorgar a Salzburgo el derecho a conceder títulos académicos en la misma forma que las Universidades Pontificias. Las cátedras de filosofía están todas ellas ocupadas por profesores habilitados y reconocidos por el Estado.

De este modo se inicia el restablecimiento de la Universidad Católica de Salzburgo, empresa de grandes alientos que no habrá de poder quedar felizmente terminada sin que antes transcurran largos años. Pero en todo caso, y esto es lo importante, han sido echados ya los cimientos para un nuevo Establecimiento de Enseñanza Superior en el cual, como en sus análogos de la Edad Media, la unidad de doctrina sea inspiradora de todas las disciplinas. Ante el espectáculo que en nuestros días ofrecen los excesos del individualismo y la dispersión de la vida espiritual, aparece cada día como más indispensable reforzar los fundamentos doctrinales de la conciencia católica. La universidad Católica es una necesidad del porvenir, y no de un porvenir remoto, sino, al contrario, de un futuro muy cercano.

Día 12 de Octubre

Este mes está consagrado a Nuestra Señora del Rosario.

El Circular está en la Capilla de las Reparadoras.

Nuestra Señora del Pilar.— Santos Serafín, capuchino, Walfrido, Salvino y Maximiliano, confesores; B. Camilo Constanzo, de la Compañía de Jesús mártir, y Santa Herlinda, virgen.

San Serafín, confesor. Nació en el año 1540 en una aldea del obispado de Termo. Sus padres fueron pobres, mas tenían un rico fondo de virtudes, por lo que a semejanza del santo Tobías, criaron a este hijo en el santo temor de Dios. En el año 1564, vistió el hábito de capuchino lego en el convento de Jesús.

Olvidábase de sus necesidades por remediar las ajenas. Manifestando Dios con varios milagros, que le era muy grata esta tierna misericordia que Serafín tenía para los pobres. Pero la virtud en que más se distinguió nuestro Santo, fué sin duda en la paciencia y en la mansedumbre. Su vida fué un verdadero y continuo ejercicio de estas virtudes.

Había ya cuarenta que el glorioso Serafín servía a Dios en espíritu y en verdad en el estado religioso, cuando quiso el Señor llevarlo al Cielo en el día 12 de Octubre del año 1604.

EN LA PARROQUIA DE SAN HILARION

Hoy da comienzo en Guanajay el novenario a su santo patrón.

Hoy día 12 dá comienzo en la Parroquia de San Hilarión de Guanajay, el solemne novenario a tan insigne Abad, cuya fama se extiende del Cabo de San Antonio a la Punta de Maisí, por los inumerables favores que otorga, a los que a El recurren, en sus necesidades espirituales y temporales con viva fe, firme esperanza y ardiente caridad.

Así lo atestiguan los centenares de cartas que el Párroco recibe mensualmente, siendo necesario a la oficina de Correos de Guanajay, abrir un buzón a nombre de San Hilarión, que es actualmente el vecino que más cartas recibe en Guanajay.

Dada esta gran veneración y devoción a San Hilarión, el celoso Párroco, deseoso de acrecentarla ha determinado, celebrar el presente año, triple novenario a San Hilarión en la siguiente forma:

Por la mañana, a las 9½ a. m., con misa cantada, rezo de las preces del novenario y cánticos.

Por la tarde, a las 5½ exposición menor, estación, Santo Rosario, plática, novena, cánticos, bendición y reserva.

A las 7½ de la noche, Santo Rosario, novenario y cánticos.

El domingo 13, terminándose los "21 domingos" de San Hilarión, la misa de 9½, será con orquesta y sermón.

Las personas que deseen se aplique alguna de las misas o novenas a su "Intención" particular, puede hablar personalmente con el Párroco, o dirigirse al "Apartado 29 de Correos, Guanajay.

El Párroco contando con la generosidad de los devotos de San Hilarión, ha encargado a la Casa Soler y Ramos de la Habana, un traje, digno de San Hilarión, cuyo costo importa $500.00, y como quiera que no van reunidos más que $180.00, apela a la caridad de los devotos del gran Anacoreta, a fin de que lo pueda extrenar en el día de su fiesta patronal, que es el lunes 21 del actual.

La Casa Soler y Ramos, lo expondrá en sus vetrinas de la Calzada de la Reina, desde el lunes 14 al jueves 17 del actual.

La Empresa de los Ferrocarriles-Unidos, ha otorgado un pasaje especial en todos los carros eléctricos de la Habana a Guanajay y regreso, por un costo mínimo de 40 centavos.

Son valederos estos billetes para regresar al día siguiente.

Del Triduo y fiesta patronal hablaremos en otra crónica.

VIGILIA DE LA SECCION ADORADORA NOCTURNA

Celebra hoy la Vigilia en acción de gracias por los favores otorgados a la Razón.

Dará comienzo a las diez de la noche y concluirá a las cinco de la mañana.

Por la misma intención celebran los Tarsicios su Vigilia del mes de Octubre a las 6 de la tarde.

La Misa y Comunión será el domingo 13 a las 8 de la mañana.

Ambas Vigilias se suplica la asistencia de los adoradores activos y honorarios.

Estas Vigilias tendrán lugar en el templo del Santo Cristo.

UNA SOLEMNE FUNCION AL CORAZON DE MARIA

La Archocofradía del Purísimo Corazón de María por la conversión de los pecadores, celebra el domingo 13, su fiesta patronal con Misa de Comunión a las 7 a.m.

A las ocho y media, solemne función con sermón por un Padre de la Compañía de Jesús.

Como preparación previa, se ha venido celebrando un magnífico Triduo, que hoy concluye.

Se recuerda a las socias, que hoy día 12, a las 9 a.m. es la junta general de la Archicofradía, a la cual se suplica la asistencia.

Agentes para Anuncios en EUROPA:
L. MAYENCE & Cie
DAVIGNON, BOURDET & Cie. Sucres
9, Rue Tronchet, PARIS
19, 21, 23, Ludgate Hill, LONDRES

JARABE DE AMBROZOIN
TOS BRONQUITIS ASMA, LARINGITIS — JARABE DE AMBROZOIN — TOS FERINA TUBERCULOSIS AFECCIONES RESPIRATORIAS
AMBROZOIN
ALIVIA LA TOS Y LA RESPIRACION DIFICULTOSA, ESTIMULA LA EXPECTORACION, ALIVIA LA INFLAMACION REPRIME LOS SUDORES NOCTURNOS, FORTALECE LA RESPIRACION Y DOMINA EL DESASOSIEGO.
JARABE DE AMBROZOIN
AMERICAN APOTHECARIES COMPANY, New York.

SUSCRIBASE AL "DIARIO DE LA MARINA"

PARA SU CATARRO CONAC EXTRA GOLIATH GRAN COÑAC

AVISOS RELIGIOSOS

IGLESIA DE REINA. Programa del Triduo y fiesta al Purísimo Corazón de María. Los días 10, 11 y 12 de octubre. A las 7 3|4 Santo Rosario. A las 8, Misa con cánticos y pláticas, por el Director de la Congregación. Día 13. Fiesta en honor del Purísimo Corazón de María. A las 7: Misa de Comunión general por la conversión de los pecadores. A las 8 1|2: Misa Solemne. Predicará un Padre de la Compañía de Jesús. Día 14. Misa de Difuntos por las socias que han fallecido durante el año. —La Secretaría.

G 1 R 67 12 Oct.

PARROQUIA DE NUESTRA SRA DEL PILAR

Tríduo y Fiesta en Honor a su Excelsa Patrona.

Los días 9, 10 y 11 a las 7 y media de la tarde, rosario, ejercicio del Tríduo y sermón por el R. P. Ramón de Diego.

El sábado 12 a las 8 y media misa solemne con sermón por el Iltmo. Mons. Manuel Arteaga, Provisor y Vicario General del Arzobispado de la Habana.

La música a cargo del organista del templo señor Eustaquio López.

Habana, Octubre de 1929.

Nota: Se suplica una limosna para los gastos de esta fiesta. Pueden entregar en la Sacristía.

E-2444. 4d. V.12 Oc.

Día 12 Fiesta de la Raza

EN SAN FRANCISCO

Los Terciarios Franciscanos honrarán al inmortal Terciario Franciscano, Cristóbal Colón con fiesta solemne. Predicará el P. José Ramón Rodríguez. 7.30 Comunión General. 9 a. m. Misa con Panegírico.

3d. V-12. Oc.

Gran Novenario y Fiesta a San Hilarión en la Villa de Guanajay.

Desde el día 12 hasta el 20 Novenario triple a San Hilarión, después de la Misa Cantada que comienza a las 9 y media a. m., a las 5 y media y a la s7 y media p. m.

Los días 19, 20, 21 y 27 grandes fiestas sobre todo el 21, fiesta principal del Santo en el que se bendicirá un suntuoso hábito bordado en oro que cuesta $500 y desde el día 13 al 16 se exhibirá en las vidrieras de la casa Ramos frente a la Iglesia Reina. Hasta el presente sólo hay recogido $180 y por lo tanto se suplica a los miles de devotos de San Hilarión, envíen una limosna al señor Cura Párroco de Guanajay, Ap. 29 para sufragar tal Hábito y las Fiestas. E-2457. 11, 13, 15 Oc.

EN HONOR A NTRA. SEÑORA DEL PILAR

Grandiosa función a la Virgen de la Raza hoy

En la Parroquia del Pilar se celebrará hoy una grandiosa función a la Virgen de la Raza, a Nuestra Señora del Pilar, en cuyo día se descubrió la América.

A las 9 a.m. Misa solemne con orquesta y sermón. Este a cargo del ilustre sacerdote cubano Dr. Manuel Arteaga y Betancourt.

Visitando la Iglesia Parroquial del Pilar, en el día de hoy, después de haber confesado y comulgado, se gana Indulgencia Plenaria, orando según las intenciones del Sumo Pontífice Pío XI, f. r., petición de nuestro amadísimo Prelado, en la audiencia del 8 de Junio próximo pasado.

A alcanzar pues estas Indulgencia Plenaria y a honrar a la Virgen de la Raza, a Nuestra Señora del Pilar.

CANAS Y CASPA
AGUA DE COLONIA
$2.50 FRASCO
Condal

DIGESTION ASEGURADA de todos los alimentos
ELIXIR DU Dr MIALHE
Farmacia 8, rue Favart PARIS.
del Dr MIALHE professeur en la Faculté de Médecine.
LAB-LACTO FERMENT MIALHE
DIGESTION
José Sarrá Habana
Spécial de la LECHE
41 (actual) Bn

BRONQUITIS TISIS CATARROS
CÁPSULAS CREOSOTADAS del Dr. FOURNIER
Únicas Premiadas en la Exposición de París 1878
EXIGIR LA FAJA DE GARANTÍA FIRMADA Fournier
Laboratoires PARIS 13 Rue du Cherche-Midi
Facsimile de la caja.
BRONQUITIS TOS CATARROS
y cualesquiera afecciones pulmonares están inmediatamente aliviadas y desaparecen luego tomando las Cápsulas Creosotadas del Doctor FOURNIER
Dichas Cápsulas son prescritas por los principales médicos del mundo entero.
DEPÓSITOS en TODAS LAS PRINCIPALES FARMACIAS y DROGUERÍAS.

Para ELLOS y Para ELLAS

CONSULTORIO POR LA DOCTORA HERMINIA PLANAS

SECRETOS DE UNA PARISIENSE. CONOCETE A TI MISMA.

Estimada amiga:

Este lindo modelo de Nicole Groult fué dedicado expresamente a las "gruesas" que gustan de un poco de fantasía en su toilette.

Es un vestido de creppe de China azul marino, adornado con lazos pequeños lo bastante al lado para reducir algo el ancho total del cuerpo. Si los lazos fueran de color en contraste y mal colocados, el efecto sería contraproducente y aumentaría el volumen de la figura.

Suya, LETICIA.

SONETO A CUBA

Coronada de verdes penachos, se le-(vanta
al azul tu cabeza juvenil y morena;
tienes algo de ninfa y algo de sirena:
¡Verdor te dá la tierra, mientras el (mar te canta!

Como mujer curiosa que la planta (adelanta
para mojar sus dedos en la linfa se-(rena,
así el sereno golfo, de gracia núbil (llena,
tienes, Isla fragante, la ilusión de (tu planta.

Te cubres los cabellos con la gasa (sedeña
de los hilos de oro de la lumbre solar,
en tanto te columpias dichosa y ri-(sueña,

Como náyade fresca, sobre el lomo (del mar,
Y no sé con qué anhelo te hizo Dios (tan pequeña:
¡Tan pequeña, que casi se te puede abrazar!..

GUSTAVO S. GALARRAGA

"COQUETA":

La "Brillantina Iris", marca Violeta para suavizar el cabello y darle su brillo natural, se usa mucho para conservar la onda natural del cabello. Tiene un olor suave y agradable. Pídala en la conocida "Casa Dubic", Obispo 103, teléfono A-3556. (Son los representantes en esta capital, de los preparados de belleza marca "Iris".

DOCTOR JOSE A. CASTAÑEDA. .... (Limonar):

Ahora puedo decirle que la primera conferencia del doctor Novoa Santos, fué publicada por el DIARIO DE LA MARINA, el día 3 de Mayo de 1929. Escriba a la Administración de este periódico pidiendo ese número o copia atrasada, si no es que tiene usted la buena costumbre de coleccionar el periódico. Celebraré quede complacido.

"Un REPUGNANTE". (Los Palacios):

¡Valiente pseudónimo! No me molesta, con mucho gusto le recomiendo la "Loción Madame Lucie" como excelente para librarlo de esos barros que tanto le preocupan. La "Loción Madame Lucie" se emplea pasando un algodón o esponjita embebido en el líquido, por todo el rostro dejándolo secar al aire. Después se pasará otro algodón seco para que la piel quede lisa, sin residuo alguno. También puede hacer la práctica de las toallitas calientes y frías, antes de aplicar la "Loción", aunque no es necesario. El frasco vale sólo un peso y puede pedirlo a la "Casa Wilson", Obispo 52 o a la "Maison Madame Lucie" en Industria 111, teléfono A-9327.

"UNA MADRE PREOCUPADA":

He leído su tierna cartica con atención y créame que desearía encontrar la solución que desea. Por lo pronto repasando los puntos principales de su carta, veré de orientarla lo mejor posible. Veamos: Mi felicitación por su buen ánimo de luchar contra la adversidad. ¡Así se hace! Deposite su fe en el Todopoderoso y vaya serena a cumplir con su deber. Los niños puede dejarlos al cuidado de familia honrada, necesitada del pequeño auxilio que pueda usted darles en cambio de velar por sus hijitos durante las horas que requiera su empleo. ¡Cuantas buenas señoras se sentirían felices de aprovechar ese pequeño auxilio! Y sus pequeños quedarían seguros. Hasta pudieran ir iniciándose en los primeros conocimientos de enseñanza. (Me parece buena solución y fácil). En cuanto al escrúpulo de la "mezcla" que le disgusta, fíjese que eso fué siempre... ¿Quién meció nuestras cunas, lactó a sus pequeñuelos al mismo tiempo que a los hijos de los amos, siendo madre amorosa sin preferencias, etc., etc.? Eso misma situación la encontrará no sólo en las Creches, sino en las Escuelas, Instituto, Universidad y cuanta institución de todo orden hay en la República. (Y es natural justo y humano).

No creo deba detenerle en lo que considera su deber, y una necesidad imperiosa del momento, esos obstáculos insignificantes, más de carácter mental, que realmente materiales. Como los niños son tan pequeños y para que esté más tranquila en su trabajo, repito que lo más seguro sería confiarlos a una familia o señora respetable—no quiero decir de mucha edad—para que los atienda en su casa de ella por las horas que se necesite. Hago votos por su tranquilidad y buen éxito.

"EMPLEADA":

Hay una nueva marca "SOFORTEX"—poco más o menos la misma cosa que el popular "Kotex", pero más práctico y de mejor calidad. Más económico también pues el paquete de una docena de "SOFORTEX" vale en "Le Printemps", Obispo y Compostela, sólo 25 centavos. Si lo pide por teléfono, hágado al número A-2530. Por un peso tendrá 48 piezas. (Se lo mandarán a domicilio, si lo pide así).

"UNA LECTORA QUE ADMIRA SU "SPRIT":

¡Muchas gracias! Pero... ¿será posible que a estas alturas y viviendo en la capital, todavía pregunta quién o quiénes aplican en Cuba ese novísimo método del Doctor Asuero? Los periódicos están ocupándose constantemente del asunto y dando direcciones de Consultorios, Teléfonos, etc. etc., que le interesan. En este mismo DIARIO hay un "Consultorio Médico" al que puede acudir con toda confianza.

AMADA LOPEZ, (Habana):

Siento mucho lo que le ocurre con sus queridos niños y también entiendo que esos purgantes repetidos, son perjudiciales a su salud, pero le recomiendo, lo mismo que a la lectora que antecede, hacer la misma pregunta al "Consultorio Médico" de este DIARIO DE LA MARINA, para que le explique con razones científicas, el error de ese procedimiento que emplean con los niños y le indique lo más acertado en su caso. (Puede decirle que le escribe por indicación mía).

"GUILLADA":

Haga un cocimiento fuerte de "Manzanilla de Mahón" y lávese con él la cabeza. Las veces que quiera, pues lejos de perjudicar fortalece el cabello. De ese modo obtendrá el lindo tono de rubio que ambiciona, sin usar tintes ni lociones. Pida "Manzanilla de Mahón" a la Casa Wilson, teléfono A-2298. (Es la misma "Manzanilla de Mahón" tan recomendada para tomar después de las comidas y ayudar las digestiones difíciles).

LOS CABELLOS. (Su significado):

La persona que tiene los cabellos largos, aplastados, de color rubio y sedoso, es tímida, pacífica en sociedad y amada de todo el mundo; pero carece de carácter.

Los cabellos gruesos, rudos y cortos indican un sujeto vigoroso, altivo, intrépido, audaz, turbulento, inclinado a veces al dolo y a menudo más feliz de lo que merecía.

Los que tienen mucho pelo en la frente y en las sienes son orgullosos, vanos de cortos alcances, groseros en sus discursos y frecuentemente malhumorados.

Unos cabellos rudos, rizados naturalmente y crespos anuncian concepción dura, natural colérico, afición a mentir y para el mal.

Los que tienen los cabellos espesos en toda la cabeza son disolutos y de malas costumbres; raras veces los acompaña la felicidad.

Los cabellos rojos designan un hombre envidioso, malo, embustero, maldiciente y lleno de presunción.

Los cabellos negros son indicio de fuerza, de energía, y de talento militar.

Los individuos dotados de cabello rubio, son de temperamento linfático e irresoluto.

Los que desde la juventud los tienen blancos, son inconstantes en amor, disolutos, parlanchines y tan dados a Venus, como a Baco.

LEANDRO:

Tanto para la higiene del cabello, como para su embellecimiento, recomiendo la celebrada pomada LILIANA, inmejorable para el cabello. El frasco o bote vale dos pesos en cualquier buena farmacia o droguería, sederías, peluquerías, etc., de primer orden.

COSTILLAS DE CARNERO:

Cantidades: Costillas de carnero un kilo; Aceite, un octavo de libro; Pan rayado, 300 gramos; Perejil picado, 3 cucharadas; Sal y pimienta al gusto.

Manera de hacerse: Se limpian las costillas, quitándoles los nervios y los pellejos para que no les quede más que un pedazo de lomo en la punta, se untan de aceite, sal y pimienta, se revuelvan en pan rayado, perejil picado y más aceite, se envuelven en papel, procurando darles la figura de una hoja, se cuecen a la parrilla un momento antes de servirse.

MAJARETE:

Se lavan muy bien las mazorcas de maíz (que debe ser tierno) se rallan y se pasan por un jibe o tamiz, se le agrega un poco de agua y se esprime para sacarle la leche, se le añade un poquito de leche de vaca y se cuela por un tamiz se coloca en una paila, se le pone azucar suficiente y un pedazo de canela en rama y se le cocina revolviéndolo con una paleta hasta que tenga buen punto. Se coloca caliente en un molde o en tazas y se cubre con bastante canela molida.

BRONQUITIS — TOS
EUPHON
PASTILLAS CONTRA LA RONQUERA Y LA TOS DE IRRITACION
15 a 30 PASTILLAS al día
LABORATOIRES MAYOLY-SPINDLER, 1 Place Victor Hugo, Paris
RONQUERA PASTILLAS Y JARABE
DE VENTA EN TODAS FARMACIAS

Realizacion de Ensuenos

El amor, la felicidad y la alegría que dan los niños retozantes, constituyen la esperanza y el ensueño de toda mujer.

Todos compadecemos a la que suspira por ser madre, sin que jamás le sea concedido tan sagrado privilegio.

Gracias a la Nueva Salud de Reno, ese ensueño puede realizarse si los órganos reproductores están ilesos. Ese tónico estimula y fortalece el organismo entero. Muchas son las mujeres a quienes ha permitido gozar de las delicias de la maternidad cuando ya habían perdido toda esperanza. ¿Por qué no prueba Ud.?

NUEVA SALUD DE RENO
EL TÓNICO DE LA MUJER

M.E.C.D. 2016

"EL ALMENDARES" 48 AÑOS sirviendo a nuestros clientes a satisfacción. OBISPO 54 O'REILLY 56

CURANDERISMO EN S. DE TANAMO

La policía secreta actuará. Carnicerías clausuradas

Un centro de curanderismo ha sido descubierto por las autoridades sanitarias en el lugar conocido por Las Pozas, Término Municipal de Sagua de Tánamo.

Con tal motivo el doctor Rensolí, Director de Sanidad, envió en el día de ayer un escrito al señor Jefe de la Policía Secreta Nacional para que con toda urgencia proceda a investigar los hechos, así como a la detención de los acusados.

CLAUSURA DE CARNICERIAS

El Jefe Local de Sanidad de San Luis, Oriente, envió ayer una comunicación al Director del Ramo, dándole cuenta de haber procedido a la clausura provisional de varias carnicerías por no reunir los locales donde se encuentran instaladas las condiciones sanitarias necesarias

LAS AGUAS DEL ACUEDUCTO DE REGLA

Con carácter urgente el Director de Sanidad envió ayer una comunicación al Jefe Local de Regla para que proceda a recoger muestras de las aguas del acueducto y remitirlas, para su análisis al Laboratorio Nacional.

PLANTA DE PASTEURIZACION

Con vista del informe remitido por la Dirección de Ingeniería Sanitaria Nacional y la Junta Superior del Ramo, el Director de Sanidad, doctor Rensolí, aprobó ayer los planos y memorias para la construcción de una planta de pasteurizar leche de vaca en el Término Municipal de Santa María del Rosario, propiedad del señor José Cerro.

EL SECRETARIO DE SANIDAD

Durante seis horas consecutivas, desde las ocho de la mañana hasta las dos de la tarde, recibió ayer el doctor Fernández, Secretario de Sanidad a la casi totalidad de los jefes locales de la Isla, que son 122; a los directores de hospitales, alcaldes, consejeros provinciales, gobernadores y numerosos funcionarios del Gobierno en el interior de la República que se encuentran en la Habana con motivo de haber asistido a los distintos actos del "Día del Graduado".

Visitó también al Secretario de Sanidad una nutrida representación de elementos políticos de Camagüey presidida por el Comandante Zayas Bazón, ex-Secretario de Gobernación, tratando diversos problemas sanitarios de la provincia.

Según cálculo hecho en la Secretaría Particular del doctor Fernández, esta autoridad recibió ayer, durante el tiempo indicado, a más de quinientas personas.

A los Niños obedientes y aplicados, los obsequian sus papás con pastas y helados de

LUCERNA
Repostería Francesa
Neptuno 104. Tel. M-2021

CANAS

Para las canas
USE AGUA DE COLONIA
"La Condesa"
Loción higiénica, inofensiva, de agradable perfume, que devuelve al cabello canoso su color primitivo en pocos días, sin las molestias de las tinturas. (Precio del frasco $2.80). Pida prospecto.
De venta en todas las buenas tiendas, farmacias y perfumerías.
REPRESENTANTE:
P. GONZALEZ
Concordia 115. — Habana
Teléfono A-6680
DE VENTA EN FARMACIAS, SEDERIAS Y PERFUMERIAS.

HABANERAS

(Viene de la página CINCO.)

RECEPCION

EN LA LEGACION DEL PERU

La recepción de hoy.

En el mundo diplomático.

Ofrecida por el Enviado Extraordinario y Ministro Plenipotenciario de la República del Perú y la señora de Rey y Boza.

Con el fausto motivo de inaugurarse el nuevo período constitucional del señor Augusto B. Leguía como Presidente del Perú.

Por la tarde.

De cinco y media a siete y media.

Asistirá con su distinguida esposa el Honorable Presidente de la República.

Concurrirán también, invitados especialmente, los altos elementos del Gobierno, el Cuerpo Diplomático, la Prensa y la sociedad de la Habana.

Será en la sede de la Legación.

En el Vedado.

CONFERENCIA EN CAMPOAMOR

Luis Abraham Delgadillo.

Maestro nicaragüense.

Bajo los auspicios de la Asociación Nacional de Profesores y Alumnos de Música dará mañana una conferencia ilustrada con números de piano.

Será en Campoamor.

A las diez de la mañana.

La culta publicación **Guía Musical**, refiriéndose al artista dice lo siguiente: —"A poco de hablar con Luis Abraham Delgadillo se advierte al maestro de amplios conocimientos musicales, al observador sereno y desapasionado que ha profundizado en la historia hasta abarcar épocas anteriores al descubrimiento, logrando poseer sus secretos, conocer sus tradiciones y absorber, de los elementos populares, las bellezas que se destacan en sus inspiradas composiciones".

En dicha conferencia desarrollará temas interesantes, como Nicaragua indígena, América Central y la Música Criolla.

Además temas Mayas.

En los que es muy versado.

Nos hablará, como complemento, sobre el Quezaltenango y el Petén.

En la segunda parte abarcará el origen del folw-lore musical mexicano, los temas aztecas, sus antiguos instrumentos y el fomento de la canción mejicana, ilustrando sus palabras con interpretaciones de sus propias obras al piano.

La conferencia es gratis.

Para los socios.

EN EL CARMEN

Boda elegante.

En la Parroquia del Carmen.

Celébrase esta noche, a las nueve y media; la de la bellísima señorita Virginia Palacio y el joven doctor Jorge Barroso y Piñar.

Designados están como padrinos el coronel José Miguel Tarafa y la señora María Sola viuda de Palacio.

Numerosos los testigos.

Por ambos novios.

Entre otros, el doctor Cristóbal Bidegaray, los señores Vicente Loriente y Fernando Cancio y nuestro administrador muy querido, el doctor Aurelio Hernández Miró.

Del jardín **El Clavel** será el ramo que ha de lucir en la ceremonia la encantadora desposada.

Un nuevo modelo.

Con el nombre de Virginia.

Por su originalidad y su elegancia se hará el favorito de las novias durante el invierno.

También del mismo **Clavel** será el ramo de tornaboda de la señorita Palacio.

De dalias Ofelia.

Con gladiolos rosados.

Continúa en la página NUEVE

JOYAS · MUEBLES · OBJETOS PARA REGALOS
LA CASA QUINTANA
AVE. ITALIA 74-76. TEL. A-4264-M 2146

LA CASA GRANDE

Por la gloria imperecedera de la raza, y por la eterna grandeza de su estirpe, hagamos que cada día sean más firmes, y más sólidos, los lazos de amistad y de unión entre todos los pueblos de América, que son fieles y gloriosos depositarios, del legado de honor y de grandeza de la nación progenitora.

VON HINDENBURG DE VACACIONES

Se tomó quince días con el fin de dedicarlos a la caza

BERLIN, octubre. A. D.— El Presidente de la República, mariscal von Hindenburg, empezó a disfrutar de una licencia de medio mes que desea dedicar a la caza.

Es esta la segunda parte de la licencia que corresponde al Primer Magistrado de la Nación. Hindenburg, como se recordará, debido a la muerte de su única hermana, Ida von Hindenburg, se vió obligado a regresar violentamente de los Alpes Bávaros, en donde había ido para cazar, en compañía del coronel von Hindenburg, su hijo y ayudante personal, y de su antiguo amigo, el barón von Silcher.

Resfriado? Frótese bien en la garganta y pecho el VICKS VAPORUB OBRA DE 3 MODOS A LA VEZ

no deje de leer hoy en

BOHEMIA

el segundo capítulo de la sensación literaria del momento:

EL NAPOLEON ROJO

LA GUERRA DEL PORVENIR

La gran obra del escritor norteamericano Floyd Gibbons tiene todos los encantos de la novela y la emoción actual de la Historia.

AVISO IMPORTANTE

En virtud de haberse agotado completamente la última edición de BOHEMIA, no obstante ser la mayor desde su fundación, y habiendo solicitado ejemplares muchas personas que no pudieron obtenerlos de los vendedores y agentes, la empresa editora ha impreso el primer capítulo de EL NAPOLEON ROJO y lo obsequiará a quienes lo soliciten de su Administración, América Arias (Trocadero) 89-91-93, cobrando solamente dos centavos en sellos para envíos por correo. De esta manera podrán saborear desde su comienzo esta magnífica obra aquellos lectores que no pudieron adquirir la revista por la causa señalada.

Lea BOHEMIA 80 páginas 10 cts.

M.E.C.D. 2016

MARTI
LA CATEDRAL DEL CINE SONORO
HOY MATINEE de 1½ a 5 p.m.
Revista METRO VARIEDAD
Metro Vitaphone
George Dewey Washington
PANTALON LARGO
por GLENN TRYON
ARCO IRIS
cantada con títulos en español
OTELO
por EMIL JANNINGS y LYA de PUTTI
LUNETA Menores 20¢ 5½ — LUNETA Mayores 40¢ 9½
Select Pictures presenta
ARCO IRIS
CANTADA CON TITULOS EN ESPAÑOL POR
EDDIE DOWLING
con
MARIAN NIXON
FRANKIE DARRO
SAM HARDY
Oiga a DOWLING, el mas dulce cantante del mundo.
A las 8-30
OTELO
por Emil Jannings y Lya de Putti.

ERNEST TORRENCE and LILY DAMITA in "THE BRIDGE OF SAN LUIS REY"

De la grandiosa cinta, "El Puente de San Luís Rey" se puede sentir justamente orgullosa la Metro Goldwyn Mayer, que no repara en gastos cuando d econfeccionar una buena película se trata.

Esta es admirable por todos conceptos. Tiene un aspecto de poderoso interés, siendo versión cinematográfica de una de las novelas más conocidas y en la interpretación de los papeles principales se destacan artistas de tanta reputación como Raquel Torres, Lily Damita y Don Alvarado.

Se estrenará hoy en el Teatro Encanto, exhibiéndose en todos los turnos.

GACETILLAS

pubillones

Las sobrinas del fundador de la "dinastia pubilloniana", hoy propietarias del circo Pubillones seguirán el ejemplo hermoso de su padre: poner guirnaldas encantadoras y amables en el pequeño corazón de la niñez.

El endulzar las horas de la infancia es obra hidalga y bella. La risa de los niños, en plena inocencia, es como un jirón de azul, un poco de cielo bajando a la tierra. La infancia es lo más hermoso. La inocencia es el más vibrante capítulo de belleza.

Por eso los niños ante el solo anuncio de Pubillones en Payret sienten inmensa alegría y piden a sus padres que adquieran un abono para las matinées que en esta temporada se celebrarán en el Circo.

El programa de los números escogidos para esas matinées estará bajo la dirección de Polidor, el formidable payaso que ya conocen los niños cubanos, y que viene este año con un bagaje extraordinario de entradas cómicas, chistes, muñecos, cochinitos sabios y regalos muchos regalos, para sus encantadores amiguitos.

Van quedando pocos palcos. En la contaduría del teatro se suscriben los abonos.

TEATRO MARTI

Arco Iris un éxito grandioso. Otelo, de Emil Jannings.—La Matinée de hoy.

El éxito alcanzado por Arco Iris positiva maravilla del cine sonoro, ayer en su estreno, supera a cuanto de la famosa fono-film, se esperaba.

Realmente es algo de excepción, algo que se sale de lo corriente esta película, tan intensamente dramática, tan bellamente artística, tan hondamente humana, que interpretan además verdaderas eminencias de la escena y la pantalla.

Marian Nixon, blonda, dulce hermosa, flor de arte y de gentileza, ocupa por derecho propio, en esta nueva tabla de valores establecida por el sonido, uno de los primeros puestos femeninos de Hollywood; Sam Hardy es uno de los actores meritísimos de esta nueva hora y Frankie Darro el chiquillo prodigioso, ha eclipsado por completo, con su labor portentosa el recuerdo de aquel "Kid" ungido por el genio de Chaplin. Nada se diga de Eddie Dowling, héroe principal de Arco Iris es un gran prestigio de la escena newyorkina, el hombre cuya popularidad rivaliza con la de Al Johnson, el cantor que deleita con su voz de oro.

El público acogió Arco Iris con un entusiasmo superior al de todas las anteriores cintas sonoras. Martí tiene ya su Gran Película que llenará muchas veces la sala del popular coliseo.

Arco Iris figura hoy en todas las funciones del teatro Martí.

Codo día de la Raza, García y Portuondo, ofrecen una excelentísima matinée de 1 y media a 5, a base de la gran película Arco Iris y otra admirable cinta: Otelo por Emil Jannings. El genio de Shakespeare ha encontrado el intérprete genial. Nadie "ha hecho" el terribl "moro de Venecia" como este extraordinario actor germánico. Además se exhibirán Pantalón Largo por Glen Tryon, una revista Metro y una Variedad.

A las 5 y cuarto y 9 y media: Arco Iris y Otelo a las 8 y media. Los precios son los normales: 20 centavos y 40 centavos (niños y personas mayores) para la matinée. Y 50 centavos para las demás tandas.

2372—12 Oct.

CARTEL DEL DIA

TEATROS

ALHAMBRA.—Matinee: 2.20 o La defensa del sexo débil; Consecuencias del trigémino. 8: La Revista Relámpago. Segunda tanda: 2.20 o La defensa del sexo débil. Tercera: Consecuencias del trigémino.

REGINA.—Matinee y noche: Revista de actualidades; Río Lento; variedades musicales; La Princesa Cameroff.

MARTI.—Tarde y noche: Revista de asuntos mundiales; Arco Iris; cintas cómicas.

PAYRET.—2 y 30: El prólogo de un drama; El cuento de un canillita; variedades; La banda de trompetas. 9: En un burro tres baturros; El Canto a la Raza; variedades.

NACIONAL.—Tarde y noche: Revista de asuntos mundiales; películas cómicas; Bloqueo; números de variedades.

CINEMATOGRAFOS

CAMPOAMOR.—Matinee y nocturna: Fabricante de embutido; Revista de actualidades; Purita la de los Follies; La Reina del Mundo; Hacia el abismo; presentación de la orquesta típica argentina Irusta Fugazot Demare.

NEPTUNO.—Tarde y noche: Perfidia; Esclava por amor; La coqueta peligrosa; De quién es el nene; El último figurín.

RIVIERA.—Matinee y nocturna: Noches del desierto; cintas cómicas; números de Vitaphone; En pos del deber; El circo aéreo; episodios.

TRIANON.—Matinee y noche: Revista de asuntos mundiales; Hombre al agua; El Danubio Azul; La dama escarlata; El Submarino; Intromisión.

OLIMPIC.—Matinee y noche: Revista de asuntos mundiales; Amor inmortal; Resurrección; El Rescate; cintas cómicas; El niño del guitarrico.

RIVOLI.—Tarde y noche: Mi querer; Por la vía láctea; El circo ambulante; El figurín del día; El Rayo.

NORMA.—Matinee y nocturna: En pos de la luna; Rasúrate papá; Linda; Noche del desierto; Revista de actualidades.

LIRA.—Tarde y noche: Revista de actualidades; cintas cómicas; Amalas engáñalas y olvídalas; Profesor de coquetería.

LINDBERGH.—Matinee y noche: Revista de actualidades; cintas cómicas; Orquídeas silvestres; Degeneración.

CUBA.—Tarde y noche: Revista de actualidades; cintas cómicas; Al vuelo de la tormenta; Dos amantes; Amor inmortal.

VIOLETA.—Matinee y noche: Los dos matones; cintas cómicas; Mi chica favorita; Amor inmortal.

WILSON.—Tarde y noche: Revista de asuntos mundiales; Su Alteza; Amor inmortal; Lo último de la señora Cheeney; El Circo.

INGLATERRA.—Matinee y noche: Madrecita; Amor inmortal; Lo último de la señora Cheeney; El Circo.

ENCANTO.—Matinee y noche: El Puente de San Luis Rey; Revista de actualidades; cintas cómicas; variedades Vitaphone.

IMPERIO.—Tarde y noche: Revista de actualidades; Adoración; Loca; Todo por París.

FAUSTO.—Matinee y noche: Revista de actualidades; La Calle de la Alegría; cintas cómicas; variedades Vitaphone.

UNIVERSAL.—Matinee y noche: Revista de actualidades; Fongueado y chasqueado; Fuego certero; episodio sexto de Buffalo Bill; Río Lento; Pícaro y resbaloso.

LARA.—Matinee y noche: Los tres pecadores; Cuando se quiere de veras; S. O. S.; Bajaron los comestibles.

PRADO.—Matinee y noche: Revista de actualidades; El Zarevitch; cintas cómicas.

VERDUN.—Matinee y noche: Revista de actualidades; Los cuatro diablos; El nuevo campeón; cintas cómicas; Amores principescos.

STRAND.—Matinee y noche: Revista de actualidades; cintas cómicas; El nuevo campeón; En manos de bandidos; Sueño de amor.

REGINA
Hoy OIGA Y VEA Hoy
Turnos de 5, 7 1|4 y 9.30.
Precios 30, 40 y 20.
First National, presenta a RICHARD BARTHELMESS, suprema producción sincronizada
RIO LENTO
Variedades musicales
NUSCHA EALMAN
y los famosos excéntricos
ARNAU BROSS
Comedias, revistas, variedades musicales, solos de violín y los famosos excéntricos ARNAU BROSS
La Suprema Producción
RIO LENTO
La maravillosa comedia con William Boyd y Marie Prevost
AMALAS, ENGAÑALAS Y OLVIDALAS
Niños 20. Mayores 30.
Martes 15:
CALAVERAS DE CABARET

TEATRO

EL CRITICO FRENTE AL ESPECTACULO

Los proyectos para la próxima temporada invernal del teatro capitalino, parecen haber traído al status en que éste se encuentra entre nosotros, ligeras auras de renovación.

En artículos publicados en esta sección hemos expuesto las causas por las que, a nuestro juicio, arrastra ese género de espectáculo una tan larga crisis.

Hemos examinado todos los aspectos de la cuestión, el de la producción local, el de la situación económica, el de la cantidad de público, etc. A la solución apuntada al problema—radical, lejana e imposible, al parecer—pueden sustituirlas otras, fáciles de aplicar a nuestro juicio, y que se lograrían en determinadas condiciones.

Bastaría, por ejemplo, que una gran parte de los concurrentes habituales al teatro en verso, y un sector de la prensa responsable, lo desearan para que, las otras piezas del engranaje teatral, se decidieran a intentar el cambio, aun cuando este les trajera, por el momento, algún "sacrificio" pecuniario.

Pero si, por el contrario, el público permanece indiferente a esas cuestiones, no haciendo sentir su opinión de manera notable, y acude en masa a espectáculos que le brindan empresarios no amigos del cambio de repertorio, ni de medios de decoración y escenografía y partidarios de las escuelas en boga en los viejos tiempos de Don Antonio Vico y de Julián Romea (q. D. g. p. s. s.) entonces, el problema se agrava extraordinariamente.

Los que tenemos por oficio informar y emitir nuestro juicio periódicamente sobre estas cuestiones, nos vemos colocados en una posición vacilante—principalmente—frente al público, porque los empresarios y actores aducirían que llevan a escena obras y procedimientos anticuados—precisamente—porque es el público quien así lo solicita.

Colocado, entonces, el comentador, **entre la espada y la pared,** tiene que adoptar una actitud falsamente benévola ya que en su fuero interno no puede menos que desaprobar al espectáculo y a los espectadores.

¿Qué remedio le queda? El crítico debía ser una persona que no tuviese amigos tan fáciles de producirse en nuestro medio tropical. El crítico deba ser adusto, severo, llevando las cosas al extremo, debe carecer de lazos de parentesco o afinidad.

¿Dónde se encuentra un cubano que reúna estas condiciones? Lo cierto es que la crítica, en Cuba, excepto la de costumbres, que se hace y practica de modo vago e impreciso, la literaria, cuando se refiere a figuras del extranjero o de nuestro propio pasado, no ha tenido cultivadores.

¿No es posible modificar este estado de cosas? No ha de llegar el momento en que se pueda practicar la crítica libre, sin que por eso se pierda la amistad o estimación del individuo, actor, empresario, músico o escenógrafo y hasta de los entusiastas admiradores de éstos?

Nosotros nos proponemos realizarlo en ocasión del nuevo aspecto que va tomando en la Habana el género del teatro en verso.

GACETILLAS

Comedia

HILOS DE ARAÑA

La vida familiar española, particularmente en la clase media y en la aristocracia, pocos comediógrafos la han tratado con más acierto que Manuel Linares Rivas, el insigne autor de El Abolengo. La Carra y otras excelentes obras del teatro español contemporáneo.

Un trozo de la vida de una alta familia madrileña, con sus peripecias y episodios con su mosaico de rencillas y desavenencias; sutiles hilos de araña en los cuales se enredan las voluntades opuestas de los hombres, es el asunto de la bella comedia con que se inaugura el viernes 18 la nueva temporada del Principal. De aquí su título, sugestivo, sugeridor: Hilos de Araña.

TEATRO REGINA

HOY: RICHARD BARTHELMESS

Río Lento, esa producción de sincronismo intenso y emotivo que ha producido la más honda sensación en los espectadores, es, pudiéramos decir, el tipo más elevado de la nueva modalidad de películas con sonidos, que están revolucionando el mundo.

Para destacar la parte musical de las películas, han tenido los argumentistas que crear un nuevo género de asuntos en que un cantante o compositor resultan protagonistas.

Algo, en este sentido, muy delicado y muy bello, es Río Lento, en que las sublimidades del arte que bulle en su mente, regeneran a un hombre, que sólo encuentra asilo en el corazón amante de una mujer. Richard Barthelmess, ese formidable actor de todas las tristezas, ya no podrá ir más allá en ninguna otra película.

La matinée de hoy, de 1 a 5, es colosal. Va en ella Río Lento, Amalas, Engáñalas y Olvídalas, la traviesa comedia de William Boyd y Marie Prevost, que gustó tan extraordinariamente en su estreno.

Van, además, dos notables variedades Viso-Sono, comedias y revistas.

Un formidable programa a 20 centavos los niños y 30 los mayores.

En turnos de 5, 7 y 15 y 9 y 30, Río Lento, variedades musicales y estreno de la comedia La Princesa Camerof.

Desde el martes 14, empiezan los turnos a las 2 y media de la tarde, ese día con programa doble: La Máscara de Hierro, sincronizada, y Dos Amantes, de Ronald Colman y Vilma Banky, con música adaptada. Además, dos variedades musicales y revista Golden Sun.

Los precios desde las 2 y media hasta las cuatro, luneta, 20 centavos.

2380 12 Oct.

LA ORQUESTA Y LOS CANTANTES ARGENTINOS

La Orquesta Típica Argentina que está en Campoamor, ya sancionada como una de las mejores, si no la mejor, entre cuantas figuran dentro del género, sigue triunfando, bajo la dirección concienzuda y amorosa de Lucio Demare, así como el cantante que con ella está presentándose, el joven Agustín Irusta El otro que habitualmente figura en ese conjunto magnífico, Roberto Fugazot, está al llegar, pues su arribo a la Habana ha de verificarse el martes próximo.

Desconociéndose con exactitud la hora en que el barco que lo conduce hará puerto, ha resuelto la empresa que su debut se anuncie para el miércoles, a fin de que no sea preciso un nuevo cambio de fecha.

En el programa para hoy combinado como en casi todos los programas que han venido ofreciéndonos, los artistas de Campoamor, han incluído una novedad, y otro tanto han de hacer con el de mañana. Uno y otro señalan tres presentaciones, a las tres y media, dentro de las "matinées", a las cinco y cuarto y a las nueve y media.

La película de este día, de horas preferentes, es La Reina del Mondo, de Olga Tschekowa.

2384—12 Oct.

HOY RIALTO
FIEL ADAPTACION DE LA HERMOSISIMA NOVELA DE MAURICE DEKOBRA
GRANDIOSO ESTRENO EN CUBA
DIRECTOR AUGUSTO GENINA
PRICIPALES PROTAGONISTAS IVAN PETROWITCH, CARMEN BONI, GINA MANES
ALMA LATINA
QUARTIER LATIN
SELECT PICTURES
GRANDIOSA MATINEE DE 1 A 5: Niños 20; Mayores 40 c.; Acontecimientos Mundiales. Divertidas cintas cómicas. TARZAN Y EL LEON DE ORO por un Reparto de Estrellas "ALMA LATINA".
Estreno en Cuba por Ivan Petrowich. AMOROSO DELITO por Laura La Plante.

HOY CAMPOAMOR HOY
Grandiosa Matinée de 1 a 5
PROGRAMA
La Comedia animada
Fabricante de Embutido
NOTICIARIO METRO NUM. 109
La graciosa cinta Universal con Alice Day y Matt Moore,
Purita la de los Follies
Estreno de la grandiosa producción de Olga Tschechowa y Xenia Desni,
La Reina del Mundo
Presentación de la gran Orquesta Típica Argentina,
Irusta - Fugazot Demare
La interesante producción con Conrad Nagel y Renée Adorée,
Hacia el Abismo
Precios para la Matinée: Luneta 40 cts. Menores 20 cts.
5.15 y 9.30 p. m.
La Comedia animada
Fabricante de Embutido
NOTICIARIO METRO NUM. 109
Exito, éxito, de la Gran Orquesta Típica Argentina
Irusta - Fugazot Demare
Estreno de la grandiosa producción de Olga Tschechowa y Xenia Desni.
La Reina del Mundo
8 P. M.
La interesante producción con Conrad Nagel y Renée Adorée,
Hacia el Abismo
Precios de 5.15 a 11.30 p. m.
LUNETA 60 CENTAVOS.

SUSCRIBASE AL "DIARIO DE LA MARINA"

GACETILLAS

CIRCO santos y artigas

Santos y Artigas no se limitan a anunciar su circo, hablando de proyectos ni de promesas, sino que ponen en el cartel nombres de artistas que por su fama adquirida en los grandes centros artísticos del mundo garantizan la excelencia del espectáculo. Obras son amores y no buenas razones. El programa del Circo Santos y Artigas superará a todos los que han presentado hasta ahora ellos mismos y sabido es que los mejores programas los ha presentado en Cuba Santos y Artigas. Ellos fueron los que hicieron del espectáculo de circo, un espectáculo grande, hasta hace catorce años no se conocía en Cuba más que el circo barato, de los diálogos de payasos y pantominas grotescas al rededor de dos actos regulares. Ahora para presentar un circo hay que invertir dinero y traer espectáculo verdad.

Y eso es lo que hacen Santos y Artigas, sosteniendo su lema: cada año mejor.

El Circo Santos y Artigas actuará este año en el Teatro Nacional. Positivamente, esto significa El mejor Circo en el Mejor Teatro.

El abono para las cuatro matinées de domingos, cuesta $24.00 palcos con seis entradas. Verdadero regalo a los papás que quieran complacer a sus niños.

2465 12 Oct.

GRAN TEATRO PAYRET

Narcisín en su repertorio infantil de la matinée de hoy. Leonelo, Canillita y Cara Bonita.

LA MATINEE INFANTIL DE HOY. POR LA NOCHE. LA FIESTA DE LA RAZA

La Compañía Hispano Argentina ofrece hoy una matinée con programa excepcional. Narcisín escogió de su repertorio infantil, tres distintos géneros, cada pieza de fácil comprensión y de acción interesante o cómica.

Cubre la primera parte del programa de la matinée infantil El Prólogo de un Drama, de Don José Echegaray. Narcisín lucirá su gallardía, recitando los versos valientes de la pieza dramática. Un drama de capa y espada con desafíos y gestos de audacia y valor siempre interesa a la infancia.

La segunda parte se cubrirá con El Cuento de un Canillita, escrito expresamente para Narcisín.

Terminará la matinée con la preciosa zarzuela de Arniches y Torregrosa. La Banda de Trompetas, con que Narcisín alcanzó siempre un clamoroso triunfo interpretando el tipo del Carabonita.

Los precios de la matinée son los establecidos para las matinées de la temporada: tres pesos los palcos con seis entradas; sesenta centavos luneta; cuarenta centavos butaca; 20 cts. tertulia y 15 centavos paraíso.

En la función nocturna, que empezará a las nueve, se celebra la Fiesta de la Raza con la representación de la comedia En un Burro tres Baturros, joya del teatro argentino y un acto de varietté, en el que Narcisín recitará El Canto a la Raza del poeta Vidal.

La comedia elegida para hoy es una de las producciones argentinas de mayor éxito y en ella se ensalzan las virtudes de los españoles en América.

Alberto Novión es el autor que supo exaltar al inmigrante español, destacando su amor y su raigambre a la tierra de inmigración.

De Alberto Novión son estas frases: "Los españoles no imponen a sus hijos su nacionalidad. Ellos los crían con liberalidad y riqueza que contrastan con la vida de sacrificio y sobriedad con que laboran sus fortunas. La sangre hispana dió a la indígena audacia para la rebelión, por eso la gratitud de América separatista a la madre patria".

Para mañana se anuncia una matinée infantil a las 2 y media con programa infantil completamente diferente al de hoy.

Y por la noche se estrenará Los Pobres de Madrid: el drama social que presenta la pobreza de las grandes capitales desde el aspecto de la mendicidad hasta la pobreza vergonzante y la miseria en los hogares donde hubo riqueza.

He aquí los títulos de los cuadros. 1: El banquero usurpador; 2: El mendigo; 3: Los pobres de levita; 4: Riquezas mal adquiridas; 5: Una limosna, por amor de Dios; 6. Una casa en Avapiés; 7: Los pobres vergonzantes.

2419 1d-12 Ot.

HOY PRADO
PRADO presenta a IVAN PETROVITCH en EL ZAREVITCH
Basada en la Opereta de FRANZ LEHAR
NUMEROS DE VITAPHONE
3, 5, 7, 9 y media p.m.
40, 60, 80, 20
FAUSTO
HOY 5 7, 9 p.m. HOY
40, 60, 80¢ Niños 20¢
Empresa PARAMOUNT
La FOX presenta
NICK STUART y LOIS MORAN
LA CALLE DE LA ALEGRIA
"JOY STREET"
película SINCRONIZADA
VITAPHONE LA VOZ DE LA PANTALLA
CHARLES C. PETERSON
famoso campeon de billar en una demostracion de su arte.
DEAR TEACHER
Una comedia sonora PARAMOUNT Sincronizada
Revista PARAMOUNT Sincronizada
LUNES
VILMA BANKY en FLOR DE HUNGRIA
Oiga a VILMA BANKY hablar por primera vez.

PAYRET
Hoy a las 2 1|2
LA MATINEE DE LOS NIÑOS
Palcos $3.00.
Luneta 60 c. Butaca 40 c.
NARCISIN
en su repertorio infantil
El Prólogo de un Drama
(de Don José Echegaray)
Obra de capa y espada
El Cuento de un Canillita
y la zarzuela de Arniches y Torregrosa
La Banda de Trompeta
Por la noche
La Fiesta de la Raza
La comedia por ALBERTO NOVION
En un Burro Tres Baturros
Creación de Ibáñez.
Mañana Matinée Infantil.
Por la Noche
Estreno
Los Pobres de Madrid
Lunes
30 Años o la Vida de nu Jugador

GACETILLAS

TEATRO ENCANTO

Hoy es el día señalado por la empresa del teatro Encanto, para el estreno de la grandiosa cinta titulada El Puente de San Luis Rey.

Esta producción de ambiente histórico, ha sido hecha con toda la fidelidad posible, no habiéndose reparado en gastos para que los escenarios respondieran a la finalidad arriba apuntada.

El Puente de San Luis Rey, es según la autorizada opinión de Mordaunt Hall, una cinta que merece toda clase de consideraciones y elogios dos méritos y que goza de grandes y que para buscarle comparaciones, hay que ir a las mejores realizadas hasta el presente.

Bien es verdad que artistas de primer orden, interpretan esta cinta.

Entre ellos debemos mencionar a Raquel Torres, intérprete inolvidable de Sombras Blancas en los Mares del Sur, Lily Damita, actriz de reconocidos méritos y que goza de grandes simpatías y Don Alvarado.

Irá El Puente de San Luis Rey en todos los turnos con el siguiente programa de entretenimientos:

Una revista sincronizada de asuntos mundiales Fox Movietone y la novedad Winnie Lightner que pertenece también a la Fox.

Hoy también se estrenará una Revista Semanal del DIARIO DE LA MARINA y el Teatro Encanto, reseña interesantísima de actos sociales y deportivos.

El Laboratorio Liberty, se anota éxitos contínuos con este semanario gráfico.

2359—12 Oct.

Empieza la semana de Gala HOY
Metro Goldwyn Mayer presenta
el tempestuoso drama de amor
versión fiel de la popular novela de THORNTON WILDER
con
RAQUEL TORRES
DON ALVARADO
LILY DAMITA
ERNEST TORRENCE
HENRRY W. WALTHALL
EL PUENTE de San LUIS REY
"The BRIDGE of SAN LUIS REY"
SINCRONIZADA por una orquesta de 100 profesores
Por fin vive en la pantalla este magnífico espectáculo. Vea sus escenas en que la pasión se desborda, y la espantosa catástrofe del puente.
VITAPHONE LA VOZ DE LA PANTALLA
OIGA y VEA
FOX MOVIETONE NEWS
Revista SINCRONIZADA
VEA y OIGA a SIDNEY FRANKLYN Torero americano en su "faena" en la plaza de Santander - España y otros importantes acontecimientos
WINNIE LIGHTNER en sus canciones
FOX ENTERTAIMENT
SOMBRERO DE COPA
Vaudeville
VARIEDAD PARAMOUNT
Horas: 1½-3½-5½-7½-9½ • Precios: 30-40-60-20¢
FABRICAMOS NUESTRA TEMPERATURA
ENCANTO
EMPRESA PARAMOUNT
EL TEATRO MAS ELEGANTE

M.E.C.D. 2016

UN HOME RUM...

Así podemos decir, fíjese qué artículos hemos combinado para ustedes, caballeros...

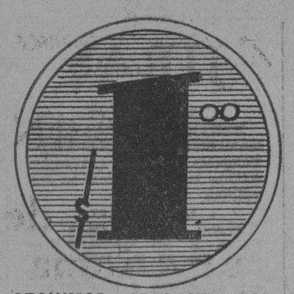

Un Gillette en su estuche.
Una Brocha barba.
Un Peine.
Un Jabón Colgate de afeitar.
Una Lata Talcum redonda.

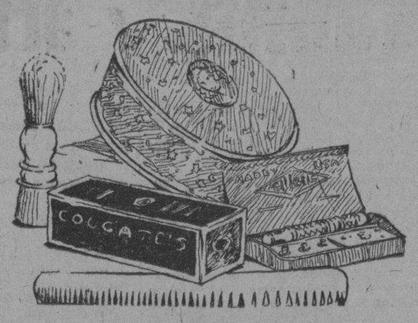

SEGUIMOS ADELANTE CON LA VENTA DE OTOÑO. LA OPORTUNIDAD ESTA AQUI.
REGALOS — LOZA — CRISTAL — JUGUETES
precios rebajadísimos.
PAPELERIA — SEDERIA — ROPA INTERIOR.

CASA HARRIS

O'Reilly 104-106 — Teléf. A-7265

HABANERAS

(Viene de la página SIETE).

UNA MAÑANA DE ARTE

EN LA ASOCIACION DE REPORTERS

Eca de Queiroz.

Insigne novelista portugués.

Disertará acerca del autor de **Os Maias** el distinguido periodista lusitano doctor Duarte Moniz Pereira.

Será mañana.

En la Asociación de Reporters.

La presentación del conferenciante la hará el señor Emilio Gaspar Rodríguez, encargándose del resumen, a su vez, el doctor Antonio Iraizóz.

Cooperarán al mayor lucimiento del acto la aplaudida cantante Luisa María Morales y la genial poetisa Emilia Bernal.

Recitará ésta varias poesías de autores portugueses modernos.

A las diez de la mañana.

Puntualmente.

DAISY CURBELO

Linda viajera.

Daisy Curbelo.

Anoche, en el vapor americano **Cuba**, regresó la encantadora señorita de los Estados Unidos.

Viene de una temporada en las Montañas que fué pródiga en emociones agradables.

Llega muy contenta.

Muy feliz.

Con la misma alegría que la reciben sus padres, el amigo muy querido Pablo Curbelo y su interesante esposa, Rosita Giraud.

¡Mi bienvenida, Daisy!

FIAT

En pleno Prado.

Inmediato al teatro Fausto.

Allí, en la casa número 55, se inaugura a las cinco de la tarde de hoy la agencia del **Fiat**, marca famosa de automóviles italianos.

Por su representante, el distinguido ingeniero Stéfano Calcavecchia, han sido hechas las invitaciones.

Se verá muy concurrido.

En gran animación.

CLUB ATLETICO DE CUBA

De fiesta hoy.

Con un gran baile.

Es el **Club Atlético de Cuba**, en sus terrenos de Montoro 25, en el Ensanche de la Habana.

Fiesta que anunciada para el miércoles, con el título de **Amanecer**, tuvo que transferirse por causa de la lluvia.

Tocarán los hermanos Martínez.

Orquesta superior.

LYCEUM

Un recital hoy.

Muy interesante.

Es de poesía lírica portuguesa y lo dará en los salones del **Lyceum** la notable cantora camagüeyana Emilia Bernal.

Versos de Joao de Deus, Antonio Nobre, Gomes Leal y Guerra Junqueiro.

Traducidos por la poetisa.

Y por ella seleccionados.

Por la presidenta del **Lyceum**, señorita Matilde Martínez Márquez, están hechas las invitaciones.

Para la tarde.

A las cinco y media.

STADIUM CERVEZA TROPICAL

Acto inaugural.

En el día de hoy.

Es el **Gran Stadium Cerveza Tropical** que acaba de construirse, a todo lujo, en terrenos de la Nueva Fábrica de Hielo.

Señalado está para las dos con asistencia del Honorable Presidente de la República.

Grande la invitación.

Entre nuestro mundo social.

Las suscribe, como presidente de la Nueva Fábrica de Hielo, el señor Narciso Maciá y Domenech.

La fiesta del día.

Día de la Raza.

Continúa en la página ONCE

BOLSAS Y CARTERAS DE PIEL
Vea nuestro precioso surtido. Ultimas Novedades.

Joyería "El Gallo"

SAN RAFAEL e INDUSTRIA. — TELEFONO: A-2738

NOTICIAS QUE INTERESAN A LOS CHOFERES

TRASPASOS DE AUTOMOVILES

Relación de traspasos de automóviles que fueron legalizados en el Municipio ante el empleado señor Carlos López Rojas, por los siguientes señores:

L. B. Muller a Casa Merson, un Diana, chapa 12838; Casa Merson a Alberto Carrillo, un Dodge Brother, chapa 8116; Eduardo Ortiz y Robato a José Sabarés, un Ford, chapa 22574; Antonio Suárez González, a L. B. Ross, un Dodge Brother, chapa 61939; Fernando González Venegas a Juan José Cabrera, un Chevrolet, chapa 39905; José Chong a Adolfo López, un Ford, chapa 56704; Saturnino Castro a Manuel Pazos, un Linconla, chapa 14420.

QUEJA CONTRA UN CONTADOR

El señor Carlos M. Peláez, Jefe del Departamento Municipal de Gobernación, visitó al Presidente de la Empresa Omnibus de la Habana, Mr. W. J. Chadbournex, para quejarse de la conducta observada por Mr. Watson, contador de la Compañía, con los inspectores del Municipio, que en cumplimiento de sus funciones administrativas, han tenido necesidad de realizar comprobaciones en los talleres u oficinas de la misma. Los inspectores se han quejado al señor Peláez de que Mr. Watson ha proferido frases mortificantes para las autoridades, cuando se le ha visitado para asuntos oficiales. También han llegado a la Alcaldía quejas acerca de la desorganización que existe en el paradero que tiene la Empresa en el Centro Asturiano.

Mr. Chadbourne ofreció al señor Peláez ordenar una amplia investigación acerca de todos estos particulares.

PRESTACION DE FIANZAS POR DOS EMPRESAS

Tanto la compañía de los Omnibus de la Habana como la de la Empresa Cuba, han depositado ya en la Alcaldía la fianza de diez mil pesos cada una para responder al servicio público que están realizando, de conformidad con el nuevo Reglamento del Tránsito. También esa entidad ha entregado en el Municipio las escrituras y certificaciones correspondientes, para que vencido el plazo de un año de que habla el citado Código, se les ratifiquen las rutas o itinerarios que tienen aprobados por la Alcaldía.

LA VIGENCIA DEL REGLAMENTO DE TRANSITO

Ya ha decursado el plazo de diez días de que habla la Ley Orgánica de los Municipios, para que se consideren en vigor los acuerdos del Ayuntamiento sancionados o dejados como ejecutivos por el Alcalde, con respecto al Reglamento del Tránsito 1929.

Pero de hecho todavía el Reglamento no está en vigor, pues pudiera ser que el Alcalde dejara decursar los términos que la Ley concede al Gobernador de la Provincia y al Presidente de la República para suspender los acuerdos del Ayuntamiento, pues pudiera suceder que después de estarse cumpliendo las disposiciones contenidas en el Reglamento, esas autoridades anularon lo hecho, creando todo ello un verdadero trastorno para el público.

UN CAMION Y UN CARRO

Por la Dirección del Fondo Especial de Obras Públicas, también se han enviado al Depósito Municipal, un camión Ford del señor Manuel García y un carro del señor José Luay.

AUTOMOVILES DETENIDOS

La Sexta Estación participa a la Alcaldía, haber remitido al Depósito Municipal tres ómnibus de la empresa La Santiaguera, porque a esta se le retiró el permiso desde hace algún tiempo.

AUTOMOVILES CIRCULADOS

Por transitar con exceso de velocidad, fueron denunciados en el día de ayer por la policía, los autos siguientes:

DEL TRANSITO

5782, en el Parque de Maceo, por el vigilante 1651, M. Lamas.

—1718, en el Parque del Maine, por el vigilante 1651, M. Lamas.

—27217; 7162; 2881; 579; 1167; 139, Omnibus de la Habana; 1718; 2934; 37761; 17336; 9481; 6896; 9557, en el Parque del Maine, por el vigilante 1452, M. Casuso.

DE LOS EXPERTOS

38139, alquiler; 7245; 9447 y 13060, particulares; 10 Amaro; 62406 y 56356, camiones, en Ayestarán y Ermita de los Catalanes, por el experto Fernández de Lara.

Santa-Cruz
fabricantes de muebles

Sillas de Plegar Finas y Elegantes

Galiano 95
Tel. A-5007

Desaparecen Los Barros!—

Pronto desaparecen las espinillas, barros y otras erupciones de la piel —se vuelve la piel delicada, suave, sin manchas y bella— cuando se usa El Jabon Sulfuroso de GLENN
Contiene 33⅓% de Azufre Puro.
De venta en las Farmacias.
Algodón estíptico de Rohland, 25 centavos.

ZAMACOIS

Los precios fijos
reina y aguila

Aprovechando la visita de
Eduardo Zamacois
a la Habana celebrará del 14 al 20 de Octubre la fiesta llamada en Europa
"La Semana del Autor"

Durante esos días el famoso novelista, todas las tardes, de CINCO A SEIS, dedicará libros y retratos suyos a cuantas personas lo deseen

Los libros podrán adquirirse en:

Los Precios Fijos

La Fábrica de Automóviles Más Grande de Europa

FIAT

Su Superioridad Mundial

PORQUE es la máquina mecánicamente ideal, fuerte y duradera.

PORQUE es la más económica en su manutención y consumo de gasolina, por consiguiente y sin discusión la MAS BARATA.

PORQUE es la de líneas más elegantes y de detalles más señoriles.

PORQUE es la máquina que más "records" tiene en todos los campos del automovilismo.

PORQUE es la máquina que más PRIMEROS PREMIOS, MEDALLAS DE ORO y COPAS DE HONOR tiene ganados en las carreras especiales de consumo de gasolina y velocidad.

PORQUE es la preferida por todos los Soberanos, Jefes de Gobierno, Altos Financieros, Alta Aristocracia y Mundo Elegante de todos los países.

PORQUE es la máquina que reuniendo todas las cualidades que deben exigirse a un automóvil, puede competir como ninguna en precio.

LA FIAT TIENE CUATRO VELOCIDADES Y HA SIDO LA PRIMERA EN IMPONERLAS AL MUNDO.

Una sola visita a nuestro Salón de Exposición le convencerá.

Representantes Generales para Cuba:

Compañía Italo-Cubana de Automóviles, S. A.

Paseo de Martí Núm. 55.

HABANA.

CONSEJOS MEDICOS

Por el Dr. PEREZ BOUDET.

Ex-Interno del Hospital de Emergencias. Médico del Departamento Forense de la Ciudad de la Habana. Especialista de las afecciones del Aparato Digestivo. GABINETE: PRADO 33, altos. Teléfono: A-7490.

(Diríjase la correspondencia al DIARIO DE LA MARINA, Prado 103. Dirección).

ISABEL FERNANDEZ. (Güines):

Usted no me molesta señora muy al contrario, para mí me es muy gustoso el contestar a las preguntas que usted se sirve hacerme. Lo que sí debo decirle con entera franqueza es que la Colitis requiere un plan de alimentación especial para su curación, pero en su caso es imposible esta cura sino se somete primeramente a tratarse los parásitos intestinales que tiene. Para estos la mejor indicación que puede hacer es la aplicación de una ámpula diariamente de clorhidrato de Emetina y tomar al día cuatro píldoras de Yatrén 105, una vez comprobado por un nuevo análisis de heces fecales que estos han desaparecido entonces es cuando debe de proceder a la curación de su Colitis.

El Colchisal le daría muy buen resultado para su reumatismo.

LULU. (Ciudad):

Sí señorita, su carta llegó a mi poder y ya debe de haber tenido contestación de ella por este medio. ¿No es así?

A. L. de SUAREZ. (Ciudad):

Sí señora, su caso se puede resolver convenientemente siempre y cuando usted se someta a un curetaje y se aplique varias cajas de Tropovarina.

TOMAS. (Cienfuegos):

El extracto etéreo de helecho macho en cápsulas o píldoras es la indicación más precisa que puede llenar usted, ligada al calomel, pero debe de estarse el primer día a un tratamiento exclusivamente lácteo.

UN ESTUDIANTE. (Ciudad):

Mis deseos serían el poderlo complacer en su petición de contestarle en privado, pero realmente la falta de tiempo me impide realizarlo, debido al número de cartas que tengo que contestar; sino créame que con mucho gusto lo complacería. No obstante y por este medio le daré a entender lo que más necesita sin mencionar su enfermedad, como suelo hacer con todos los que utilizando este medio quieren o piden algun consejo de mí. Referente al plan de alimentación que debe de seguir es bajo la base de aquellos alimentos que contengan el mayor número de vitaminas, granos, dulces, purés, etc., aplicarse las ámpulas de Tonofosfán y Optarson dentro de la misma jeringuilla un día sí y otro no, tomar tres cucharaditas de Fitina al día y dejar lo que hacía radicalmente, con este tratamiento recuperará su sueño que es el alimento más completo para su sistema nervioso, sin necesidad de proceder a la aplicación de hipnóticos ni drogas nocivas para el organismo.

L'OUVVIEE. (Luyanó):

Refiriéndome a las preguntas que usted me hace debo significarle que esa mancha que le produce el sudor se debe a ciertos componentes del sudor sin que por eso crea dependan de ninguna enfermedad que usted adolezca. A su segunda pregunta debo decirle que no estoy de conformidad con usted y que si ese dolor existe en usted debe de ser visto por un médico, no obstante puede tomar al interior Triglandol que es un extracto pruriglandular de gran conveniencia en su caso

JABON-Crema de MYRURGIA
Polvos. Colonia. Barcelona-España

FLOR DE LIS. (Baire):

Para lo que usted me pide, no hay nada seguro. Puede hacerse unos lavados con agua lo más caliente que pueda añadiéndole una pastilla de Metacuprol. Ahora con seguridad como usted me dice, no existe nada hasta el presente. Para su niño unas gotas de anís en agua.

DESGRACIADO. (Pinar del Río):

Sí señor es lo mismo que usted piensa. Creo debe de darle toda clase de satisfacciones a su señora y reanudar las relaciones que por su error cometió al separarse de ella. Usted me manifiesta que la contrajo cuatro años después de estar casado. Nadie mejor que usted puede contestar a su pregunta.

FENCLON. (Ciudad):

Describirle por aquí la sintomatología de la enfermedad que usted quiere saber, sería el extenderme tanto que me llamarían la atención por el espacio que ocuparía, pero eso que usted desea es fácil de resolver si usted se decide el asistir a la consulta del especialista del Hospital Municipal o Mercedes.

M.E.C.D. 2016

GACETILLAS

REGINO ACTUARA EN PAYRET, DEL 17 AL 21

La reaparición del gran actor Regino López en Payret tiene para el público habanero sobre las actuaciones anteriores de la Compañía de Alhambra dos alicientes poderosos: en primer lugar la reaparición de Regino, y luego además del interés que despierta la presentación de obras nuevas, la actuación de toda la temporada a precios populares.

Esta es la única oportunidad en que la Compañía del Teatro Alhambra actuará en Payret a peso la luneta, y cinco pesos los palcos con seis entradas.

Las producciones de Federico Villoch, siempre atractivas son de éxito en todo tiempo.

Federico Villoch, hábil comediógrafo y el más fecundo de nuestros escritores, sin duda alguna el autor de mayor habilidad para el manejo de las figuras escénicas y para el juego de pasiones en la acción que él sabe siempre hacer interesante.

Como dialogador es admirable, conocedor del lenguaje popular y maestro en llevar a la escena los tipos del ambiente popular con rasgos tan vigorosos que revelan su profundo conocimiento de los problemas de nuestra vida.

Villoch prepara una sorpresa para la reaparición de Regino en la reposición de su revista El Tango en París.

Con Villoch colaboran en Alhambra escritores tan notables como Pepín Rodríguez, cuyas producciones se cuentan por éxitos; Julito Díaz, autor de El Nervio Trigémino; Robreño, Más, López y otros. También colaboró Agustín Rodríguez, ganando fama justamente. Jorge Anckermann monopoliza la producción musical y oportunamente colabora Horacio Monteagudo.

A los pintores Arias y Pepito Gomís, sucedió el escenógrafo Antoni, muy efectista.

Ya se ha dicho que el cuadro artístico de Alhambra es un cuadro de actores de primera categoría: todos son notables en el género criollo y cualquiera de ellos podría ser primera figura en cualquiera cuadro de compañía. Actualmente Alhambra tiene el mejor y mayor conjunto de bailarines y segundas tiples: todas jóvenes y bonitas

TEATRO ALHAMBRA

Este coliseo ofrecerá hoy, como día festivo, dos funciones que habrán de ser muy bien acogidas por el público "alhambresco", que acude siempre en estos días más numeroso, ávido de pasar ratos de solaz y esparcimiento.

Consecuente con estos deseos, la empresa ha dispuesto que se lleven a escena las obras de más gracia y más chispeante humorismo para complacer a los que gustan de este espectáculo alegre y atrayente.

La primera de las funciones es la matinée a las dos y media de la tarde y cubrirá la primera parte la revista de Sánchez Arcilla, que se titula "2.20" o "La Defensa del Sexo Débil, y la segunda parte con la última obra de Julito Díaz, de gran éxito, titulada Consecuencias del Trigémino.

La segunda función es por la noche, y en la forma siguiente:

En primera tanda: La Revista Relámpago.

En segunda tanda: 2.20 o La Defensa del Sexo Débil, y

En tercera tanda: Consecuencias del Trigémino.

2365 Oct. 12

TEATRO CAMPOAMOR

Hoy Tres Grandes Funciones con la Orquesta Argentina y la Reina del Mundo

Hoy ofrece Campoamor, una matinée especial de 1 a 5, con una Revista Metro, la comedia Fabricante de Embutidos, la graciosa película de Alice Day y Matt Moore; Purita la de los Follies, el estreno de la grandiosa producción La Reina del Mundo con Olga Tschecowa y Xenia Desni, la gran Orquesta Argentina y la interesante producción de Conrad Nagel y Renee Adoree.

En los turnos elegantes de 5 y cuarto y 9 y media, nuevos tangos y canciones por la Orquesta de Irusta-Fugazot. Demare y la gran producción La Reina del Mundo con Olga Tschekowa y Xenia Desni. En el turno de las ocho se repite la interesante cinta Hacia el Abismo, con Conrad Nagel y Renee Adoree.

Mañana, también se presentará una gran matinée con el estreno de Amores Principescos de Sue Carrol e Ireginald Denny; la Orquesta Argentina, ne Rich; Por la Vía Láctea, de Rey La Regata del Amor preciosa película, en colores de Charles Morton y Sally Phipps.

El lunes, La Canción del Lobo, de Gary Cooper y Lupe Vélez.

El martes, Perfidia con Emil Jannings y el miércoles, con el debut de Roberto Fugazot, el otro cantante que con Irusta y Demare forman el Trío de la magnífica Orquesta que está actuando con gran éxito en este teatro, se estrena la gran producción Intromisión de Evelyn Brent, William Powell, Clive Brook y Doris Kenyon.

También se exhibirá en la semana entrante El Czarewitch de Ivan Petrovitch y Calaveras de Cabaret de Jacqueline Logan.

2374—12 Oct.

CINEMA RIVIERA

Hoy: Noches del Desierto, por John Gilbert

Para las tandas de las 5 y cuarto, 8 y cuarto y 9 y tres cuartos, se exhibe en la Riviera por última vez la grandiosa super producción de la Metro, interpretada por el favorito actor John Gilbert titulada Noches del Desierto. Oiga y vea producción Vitaphone.

Completa el programa para estas tandas el Noticiario Fox Movietone No. 10 y la interesante Variedad Vitaphone Caprice Viennois por Bernardo de Pacco

Gran matinée a la 1 y media, exhibiéndose El Noticiario Fox Movietone No. 10; Una Granja en la Azotea, las cintas En Pos del Deber por Buck Jones; El Circo Aéreo por Sue Carol y David Rollins y números de Vitaphone.

Mañana domingo un gran estreno prepara la empresa nos referimos a la grandiosa producción sincronizada de la Paramount interpretada por el gran actor Emil Jannings que lleva por título Perfidia. Oiga lo que vea Vitaphone.

Gran matinée a la 1 y media exhibiéndose por última vez la gran producción de la Fox sincronizada Suatro Diablos, interpretada por Janet Gaynor y Charles Morton, Oro y Arena por Budy Rooselevt; el episodio número 1 de la emocionante serie A Caza de Millones, dos cintas cómicas y revista sincronizada.

El lunes se estrena la gran cinta sincronizada interpretada por un reparto especial de estrellas que se titula S. O. S.

Alma Latina, grandiosa cinta interpretada por Carmen Boni y Ivan Petrovich se estrena el martes 15, día de moda en todas las tandas.

La Calle de la Alegría, producción Fox Movietone sincronizada, interpretada por la bella estrella Lois Moran se estrena los días 16 y 17 en todas las tandas.

2364—12 Oct.

TEATRO PRADO

El Zarevitch, sincronizada, sin diálogos.

Otro triunfo tenemos que agregar a los múltiples obtenidas por el elegante y siempre concurrido teatro Prado con motivo de la grandiosa super producción titulada: El Zarevitch en la que Ivan Petrovitch y Marietta Millner, secundados por un escogido grupo de estrellas, realizan la mejor labor que se ha impresionado para el cinema.

El maravilloso romance de amor en el que Ivan Petrovitch y Marietta Millener se lucen y nos muestran su exquisita labor es de lo más emocionante que darse puede y esto unido a la perfecta sincronización que posee hacen de esta cinta un espectáculo delicioso.

Hoy sábado, como de costumbre, comenzará la espléndida función a la 1 media y volverá El Zarevitch a hacer las delicias de nuestro público. Acompañaran a esta obra maravillosa del cinema una interesante revista Pathé con los últimos acontecimientos mundiales y tres excelentes números de variedades Vitaphone tales como: El Gato Loco, magnífica comedia de cartones, producción de la Columbia Pictures, que ha sido aplaudida por nuestro público debido a su comicidad, es algo nuevo, digno de verse y de gran originalidad. Orquesta Típica Mexicana, con lo último y mejor de su extenso rprtorio. Dabe Bernie y su Orquesta, con excelentes números musicales.

Mañana domingo, ofrece Prado otra regia y monumental matinée, como todas ha de resultar un cobebido acontecimiento y el público invadirá el gran teatro Prado desde muy temprano, toda vez que las películas y variedades son de las mejores que se pueden proyectar. Sin pecar de exagerados podemos asegurar que es la mejor matinée que se ofrece en la Habana y qne nadie debe dejar de ver. El programa es selecto. Además de la revista y de las variedades se proyectará El Zarevitch. Sangre Deportiva, lujosa film de la Paramount y El Rayo.

2376—12 Oct.

INGLATERRA

Para hoy, Fiesta de la Raza programa extraordinario, comenzando el espectáculo, con una estupenda matinée de 1 p. m., a 5 p. m., proyectándose la comedia Madrecita, por los Niños Peligrosos y las regias super producciones Amor Inmortal, joya suprema, dirigida por Lubich, e interpretada por John Barrymore y Víctor Barconi; Lo Ultimo de la Señora Cheyney, por Norman Shearer y Hedda Hooper y El Circo, por Charles Chaplin. Para esta matinée regirán los precios de 20 centavos luneta.

En tandas elegantes de 5 p. m., y de las 10 p. m. la comedia por los Niños Peligrosos Madrecita y el estreno de la regia super producción joya clásica, en diez actos, dirigida por Lubich, e interpretada por John Barrymore yq Víctor Barconi, titulada: Amor Inmortal. Para estas tandas regirán los precios de 20 centavos para las 5 p. m., y el de 30 centavos para las 10 p. m.

En la tanda de 8 y media p. m., la comedia por Stand Laurel Su Alteza y el estreno de la regia super atracción Metro, en nueve actos, interpretada por Norman Shearer y Hedda Hooper, titulada Lo Ultimo de la Señora Cheyney. Para esta tanda regirán los precios de 20 centavos luneta.

Por la noche, si usted desea ver la función corrida, 20 centavos niños y 40 centavos mayores.

Mañana, programa monstruo, con las super atracciones, La Flota Aérea por Ramón Novarro y Anita Page; Niñas Modernas por Joan Crawford y John Mac Brown y Sangre India, por Tim Mac Coy.

2357—12 Oct.

CINE OLIMPIC

Gran matinée a la una y media de la tarde con Amor Inmortal, por John Barrymore y Víctor Varconi; El Rescate, por Ronald Colman; Resurrección por Dolores del Río y Rod la Rocque y la comedia, Mira, Rico.

Luneta: 20 centavos, mayores y niños.

En la tanda de 8 y media: Ronald Colman en El Rescate. Luneta 20 centavos

En los turnos de cinco y media y nueve y cuarenta y cinco se estrena la magnífica cinta de John Barrymore y Víctor Varco, titulada Amor Inmortal, se completa el programa con la comedia El Niño del Guitarrico.

Luneta, 30 centavos en 5 y media; 40 centavos por la noche.

Mañana, en matinée Kent Maynard, en La Ley del Honor; Noche Roja, por Olga Tschekowa; La Coqueta Peligrosa, por Nancy Carroll y Jack Holt; Su Alteza, por Stand Laurel y comedias.

En las tandas elegantes de cinco y media y nueve y cuarenta y cinco, La Flota Aérea por Ramón Novarro y Anita Page película Metro.

Martes 15: El Zarevitch una super joya de Ivan Petrovich.

2363—12 Oct.

CINEMA TRIANON

Una matinée colosal, extraordinaria, fenomenal, es la que ofrece hoy a su público la empresa Carrerá; la comedia Hombre al Agua; El Danubio Azul por Leatrice Joy y óils Asther; La Dama Escarlata, por Lya de Putti y Dno Alvarado, y termina con la monumental película, Submarino, la obra rebosante de verismo y emociones mil.

Luneta para mayores, 30 centavos; Niños: 20 centavos.

En las tandas de cinco y media y nueve y cuarenta y cinco se estrena la valiosa joya Paramount, interpretada por la bella Clive Brook, titulada Intromisión.

Luneta, 30 centavos por la tarde; 40 centavos por la noche.

En la tanda de 8 y media: Submarino, para que el público pueda llegar temprano.

Mañana, en matinée de una y media, Lirio Amarillo, por Billie Dove y Clive Brook; El Paso del Ocaso por Jack Holt; Alguien a Quién Amar por Charles Rogers y Mary Brian y comedias. En las tandas elegantes: Intromisión, nuevamente.

Lunes 14: El Zarevitch, una regia cinta de Ivan Petrovich, actor que mucho gusta.

2362 12 Oct.

VERDUN

Cuatro Diablos.—Amores Principescos

Una gran matinée y función nocturna es la que se efectuará hoy en el simpático teatro de la calle de Consulado pues la empresa ha confeccionado un programa por ser día festivo.

Como de costumbre, la matinée comenzará a la una y media con cintas cómicas después la película por William Hines, El Nuevo Campeón, más tarde la excelente producción de gran argumento y mucha sensación Los Cuatro Diablos y por último la belísima film por Sue Carol y Barry Northon e Irene Rich titulada: Amores Principescos.

Este mismo programa y comenzándose a las 7 y media será exhibido por la noche.

Los precios que regirán son matinée: niños 10 centavos; mayores 20 centavos y por la noche, 30 centavos la funciónó corrida.

Mañana: Además de otras películas, se exhibirá Amor Inmortal por John Barrimore y S. O. S.

El viernes: Perfidia de Emil Jeanny.

2366—12 Oct.

GRAN TEATRO NACIONAL

Función contínua desde la 1 de la tarde a las 12 de la noche.

HOY SABADO

DEBUT del NOTABLE CONJUNTO DE Trovadores Mejicanos

QUINTETO MERIDA

Cantando escogidos números de su extenso repertorio.

MARUJA GONZALEZ

En exquisita interpretación de canciones modernas

JULITA MUNOZ Y JOSE VALLE

En números cómicos,

Entre otras películas se exhibirá:

EL BOLETIN CINEMATOGRAFICO DE OBRAS PUBLICAS

en el que se ven los festejos celebrados el día 24 del mes pasado en **"GENERAL MACHADO"**, con motivo del onomástico del honorable señor **Presidente de la República.**

Cuadros presentados por el Foment Catalá, Colonia Asturiana. Bellas Artes de Galicia. Colonia Valenciana y el Centro Andaluz.

LUNETAS:. 20 Y 40 CTS.

MAÑANA, GRAN MATINEE dedicada a los niños

GACETILLAS

GRAN TEATRO NACIONAL

Hoy debuta en el Teatro Nacional, alternando con Maruja González, y Julita Muñoz y Pepito Valle, el notable conjunto de trovadores mexicanos Quinteto Mérida. Habrá, además, interesantes exhibiciones cinematográficas, estrenándose la película Boletín Cinematográfico de Obras Públicas, película oficial en la que se reproducen las fiestas celebradas el día 24 en Ceneral Machado, con motivo de la fiesta onomástica del Honorable Presidente de la República.

Se ven en esta película los cuadros bailables presentados por el Foment Catalá, Centro Valenciano, Bellas Artes de Galia, Colonia Asturiana y C. Andaluz.

Hoy, Día de la Raza, matinee especial dedicada a los niños, con películas cómicas y números especiales por la Compañía de Variedades.

El lunes debutará la Compañía Cubanacán, bajo la dirección del reputado maestro Eliseo Grenet. La Compañía está compuesta de cuarenta artistas, tiene magnífico decorado y lujoso vestuario. Eliseo Grenet ha escenificado las canciones, sones y bailes cubanos, presentando un espectáculo originalísimo, nuevo en Cuba. Valiosos elementos artísticos, en su mayoría preciosas feminas, forman este conjunto artístico.

FAUSTO

La Calle de la Alegría

Gustando poderosamente a la afición cinematográfica habanera por cuanto tiene de grandes atractivos y de exquisito relieve artístico, La Calle de la Alegría ha triunfado decisivamente en el Templo Máximo del Vitaphone y Movietone, tras los éxitos que obtuviera en los mejores teatros neoyorkinos donde Lois Moran y Nick Stuart, sus principales protagonistas, son objetos de la devoción más popular. Es por ello que la Fox Film ha logrado uno de sus mayores triunfos en películas de esta clase, dedicadas a todos los públicos y a todos los gustos, haciendo de La Calle de la Alegría una obra de méritos extraordinarios, donde se presenta ante los ojos del espectador cuanto es mácula y baldón para los años mozos, fundamentando en ésta un drama, pleno de emociones, de la vida real.

Hoy, en los cinco turnos correspondientes a las funciones sabatinas, será exhibido nuevamente este regio cinedrama, con una revista Paramount sincronizada y dos artísticos números de Vitaphone: Charles C. Peterson, famoso Campeón de billar, en una demostración de su habilidad con el taco y Dear Teacher, comedia sincronizada con números de canto y baile por jóvenes artistas.

Para el lunes anuncia el Templo del Vitaphone y Movietone un estreno de magnos incentivos: La Flor de Hungría interpretada por Vilma Banky, la princesita por derecho propio del cinema y donde los espectadores escucharán, por vez primera en Cuba, la voz dulcísima y cautivadora de la gran actriz.

2360—12 Oct.

NEPTUNO

Perfidia, en Neptuno, hoy

Con motivo de la festividad del día la empresa del Neptuno ha combinado el siguiente programa para la matinée extraordinaria de 1 y media a 5 p. m., Perfidia, grandiosa producción Paramount, interpretada por Emil Jannings, Gary Cooper y Esther Ralston; La Coqueta Peligrosa por Jack Holt y Nancy Carrol; Esclava por Amor por Gary Cooper y Florence Vidor y las comedias El Ultimo Figurín y De Quién es el Nene. Luneta, 30 centavos por la tarde y 40 centavos toda la función, por la noche.

En primera tanda a las ocho y media, La Coqueta Peligrosa por Jack Holt y Nancy Carroll, Luneta, 20 centavos.

Mañana, en las tandas elegantes, por Itima vez, Perfidia y en la matinee de 1 a 5 p. m., El Sable Rojo; De Hombre a Hombre por George Bancroft; La Mujer del Infierno; Cuarenta Mil Millas con Lindbergh; la comedia Novios Postizos y Los Trovadores Mexicanos Quinteto Mérida que se presentarán solo en la matinée.

Intromisión, el lunes.

2361—12 Oct.

TEATRO IMPERIO

Consulado 116. Teléfono A-5440
HOY ADORACION HOY

Para hoy día de la Raza, la Empresa de este concurrido teatro de la calle de Consulado ha combinado un programa colosal con las cintas Adoración, por Billie Dove; Loca por París, por Dorothy Mackaill; Todo por París por Richard Dix y cintas cómicas.

Los precios para la matinée de hoy son: 10 centavos y para la función de la noche, 20 centavos.

Mañana: El Submarino por Jack Holt; El Rayo por Dorothy Mackaill; Pasión, Conquista y Amor por Billie Dove; El Primer Beso por Harry Cooper y cintas cómicas.

El lunes, La Mujer del Infierno por Mary Astor.

2367—12 Oct.

CINE CUBA

Hoy: Amor Inmortal por John Barrymore.

En el programa de hoy sábado día de la Raza, nos ofrecen en el cómodo y bien ventilado cinema de la calle Suárez, tres soberbias producciones. Son éstas: Al Vuelo de la Tormenta, por Malcom Mc Gregor; Dos Amantes, por Ronald Colman y Vilma Banky y Amor Inmortal la última y mejor producción de John Barrymore.

Las funciones dan comienzo a la una en punto, cinco y ocho, exhibiéndose además revistas y comedias.

Los precios son 10 y 20 centavos por la tarde y 20 y 30 centavos por la noche.

Mañana en matinée, tanda y noche: El Jinete Explorador por Fred Thomson; La Recluta por Eleonor Boardman y La Canción del Lobo por Lupe Vélez y Gary Cooper.

El lunes: Delirio por Harry Langdon.

Martes 15: La Mujer del Infierno, por Mary Astor.

Miércoles 16, Alma Latina, por Ivan Petrovitch.

Domingo 20: Cuatro Diablos, por Janet Gaynor.

2370—12 Oct.

CINE WILSON

Para hoy, Fiesta de la Raza, colosal programa extraordinario, comenzando con una estupenda matinée de 1 p. m., a 5 p. m., proyectándose la comedia Su Alteza, por Stand Laurel; y las super producciones, Amor Inmortal regia joya de los Artistas Unidos dirigida por Lubich, e interpretada por John Barrymore y Víctor Barconi; Lo Ultimo de la Señora Cheyney, estupenda atracción joya de la Metro, interpretada por Norman Shearer y Hedda Hooper y El Circo, por Charles Chaplin. Para esta matinée, regirán los precios de 20 centavos niños y 30 centavos mayores.

En tandas elegantes de 5 y cuarto p. m., y de las 9 y tres cuartos p. m., la estupenda comedia por Stand Laurel; Su Alteza y el estreno de la regia super producción joya, dirigida por Lubich, e interpretada por John Barrymore y Víctor Barconi, titulada: Amor Inmortal. Para estas tandas regirán los mismos precios de la matinée.

En tanda de las 8 y cuarto p. m., la comedia Madrecita, por Los Niños Peligrosos y la regia super joya Metro, interpretada por Norman Shearer y Hedda Hopper, titulada: Lo Ultimo de la Señora Cheyney. Para esta tanda regirán los precios de 20 centavos.

Por la noche, si usted desea ver la función corrida, 20 centavos niños y 40 centavos mayores.

Mañana, programa monstruo, con las atracciones La Flota Aérea por Ramón Novarro, y Anita Page; Niñas Modernas por Joan Crawford y John Mc Brown y Sangre India por Tim Mc Coy.

2358—12 Oct.

CINE LARA MODERNO

Los Tres Pecadores, por Pola Negri y Warner Baster.

Cuando se Quiere de Veras, por Charles Murray y Chester Conklyn.

S. O. S. por Llane Hand con la divertida comedia titulada Bajaron los Comestibles por Buster Brown, completa el programa de hoy en este concurrido cine y a los rpecios de 10 centavos niños y 20 centavos damas y 30 centavos caballeros en función corrida desde la 1 y media a 7 p. m., y de 7 y media a 11 y media, corrida también, 10 centavos niños y 30 centavos mayores.

Mañana: Submarino; La Mujer del Infierno; Llegó la Escuadra; Los Dineros del Sacristán y Tías de Compañía.

Lunes 14: Othello.

2368—12 Oct.

GRAN CINE UNIVERSAL

Un espléndido programa anuncia para las funciones de hoy, el ventilado cine de las mil lunetas de Egido y Monte.

Función corrida de 1 a 6 y de 6 y cuarto a 11 de la noche.

A las 2, trasmitiremos por una potente electrola, jugada por jugada, el cuarto juego de la Serie Mundial, entre los Cubs deu Chicago y los Atléticos de Filadelfia.

La Comedia por el Gato Loco, titulada Fongueado y Chasqueado.

Fuego Certero, por Ted Wells, en seis actos.

Estreno del episodo 6 de la grandiosa serie en doce episodios por Buffalo Bill Jr. Título del episodio: Desenmascarado.

Estreno de la sublime producción en diez actos, por Richard Barthelmess, titulada Río Lento.

Pícaro y Resbaloso por Charles Murray en ocho actos.

Precios para la matinée: Caballeros 20 centavos y damas y niños 10 centavos.

Precios de 6 y cuarto a 11 entrada: 20 centavos

Mañana y el lunes 14:

Oiga y vea, La obra cumbre de la cinematografé en 16 actos, por Laura la Plante y Rudolp Shilkraut, titulada Bohemios, Sincronizada.

2369—12 Oct.

SOCIEDADES ESPAÑOLAS

BAILES

OCTUBRE 12

LICEO GRAN CANARIA. — Matinée social, de 2 a 7 p. m. en San Leonardo y 10 de Octubre.

UNION PILOSESA. — Matinée social en la finca Las Piedras, de 2 a 7 p. m.

JUVENTUD ASTURIANA. — Ofrecerá el magnífico Baile Otoñal, en el hotel San Luis, con una excelente orquesta.

OCTUBRE 13

CLUB DEPORTIVO CENTRO GALLEGO. — Hermoso festival bailable Un Día a Orillas del Miño, en los jardines de La Polar, con grandes atractivos.

GRAN FOMENT CATALA.— Animada matinée en sus salones, a las 2 p. m.

CLUB CHANTADA. — Matinée bailable, en el salón Ensueño de la Tropical.

CARBALLINO Y SU PARTIDO. — Animada matinée bailable, en el salón Tropical.

CLUB CHANTADA Y SU PARTIDO. — Gran matinée bailable en el salón Ensueño de la Tropical.

EL CLUB DE CHANTADA Y SU MATINEE DE MAÑANA

Un éxito se anotará el Club Chantada y su Partido, con la Matinée que organizan para mañana en los bellos jardines de la Trópical.

En el salón "Ensueño" tendrá lugar la fiesta. La Comisión organizadora, a cuyo frente se halla el Sr. José López Fernández, el secretario Sr. Antonio Caseiro, con el Tesorero Sr. Cándido Arias y sus compañeros, ha trabajado con suma actividad en los planes del festival. Ningún detalle olvidaron para que este resulte de alegría y satisfacción para los concurrentes. Una orquesta de las más acreditadas tiene a su cargo el programa que damos a conocer a nuestros lectores:

Primera Parte: Paso Doble, A nuestro Presidente L. Vázquez; Danzón, Chiquechi; Fox-Trot, Angela Mía ¡Viva el Club!; Danzón, El Arrabal; Paso Doble, Dedicado al Sr. Gómez; Danzón, La Loma del Mazo; Fox-Trot, Cielo Azul al Pdte. de la C. J. López; Danzón, Cienfuegos; Extra Jota, Aquí están los de Soane. Segunda Parte: Paso Doble, Cielo Español; Danzón, El Manicero; Fox-Trot, El pueblo de Franco; Danzonete, Rompiendo la Rutina; Paso Doble, Cielo Andaluz; Danzón La Comparsa; Fox-Trot, Me dijiste que me fuera; Paso Doble, Currito de la Cruz, a nuestro Tro. Arias; Extra Muñeira, A nuestro Secretario J. García.

ACTOS PARA HOY

NATURALES DEL AYUNTAMIENTO DE RIBADEO. — Banquete homenaje al doctor Camilo Barcia Trelles, en Las Piedras.

LICEO GRAN CANARIA. — Matinée social, de 2 a 7 p. m., en San Leonardo y 10 de Octubre.

JUVENTUD ASTURIANA. — Ofrecerá el magnífico baile Otoñal, en el hotel San Luis, con una excelente orquesta.

CENTRO GALLEGO. — Gran velada social, a las 9 p. m.

CENTRO ASTURIANO. — Reunión de la Mesa y presidentes de secciones en la Covadonga, a las 9 a. m.

BENEFICENCIA ARAGONESA. — Banquete en los jardines de La Polar, y velada por la noche en el Centro Vasco. Función religiosa en la Iglesia de la Merced a las 9 a. m.

EN LA TROPICAL. — Inauguración del Stadium a las 2 p. m.

EMIGRADOS DE RIOTORTO. — Xendición del Panteón social a las 8 a. m., en el Cementerio de Colón.

REAL IBERIA F. B. C. — Gran baile en su local social, Teniente Rey 71, a las 9 p. m.

CENTRO MONTAÑES. — Gran baile en su local social, a las 9 p. m.

CENTRO CASTELLANO. — Excursión a Pinar del Río, saliendo de la Estación Terminal a las 6 y 30 a. m.

HIJOS DEL AYUNTAMIENTO DE COSPEITO. — Junta Directiva, en el Centro Gallego, a las 8 p. m.

DEPORTIVO F. FERNANDEZ. — Baile en su local social, a las 9 p. m.

.. PUEDEN DEVOLVERSE

La misma oficina de O. P. dice a la Alcaldía que puede devolverse al señor José A. Ojito, el automóvil de su propiedad que se le había detenido, por haber cumplido ya los requisitos que se le exigieron.

LA MATINEE DE LOS DE CARBALLINO Y SU PARTIDO

Están ultimados los detalles de la gran fiesta bailable, que para el día 13, ha organizado la Sociedad de Carballino y su Partido.

El lugar escogido es el gran Salón de los Escudos, en los jardines de la Tropical. La Comisión organizadora ha confeccionado el siguiente programa:

(Primera Parte) Paso-Doble; Piropos y Flores. Son: Hay que bailar con la Mora; Danzón: Nueva Empresa. Son: Avellana y Maní; Fox Trot: Melodía de Amor; Son: Lo que todo el mundo adora; Danzón: Mi Cubanita; Son: Elena la Cumbanchera; Paso-Doble: Te lo juro; Son: Noche de Conga o tu Maningo; Danzón: Avellana y Maní; (E) Son: Estela y el último beso; Fox Trot: Majestad; Son: Dame un beso.

(Segunda Parte) Vals: ¿Te acuerdas Odilio?; Son: Coco y Maíz; Danzón: Solo por tí me muero; (E). Son: Yo quiero a una mujer; Chotis: De Fiesta; Son: Tribilín Cantor; Danzón: Danzonete lo mismo Pedro que Juan; Son: Las Maracas de Neri; Paso Doble: Alegría de España; Son: Mujer sin corazón; Fox Trot: Abotóname el Chaleco; Son: Calla tu Canto; Muñeira: Flor de Cardos; Son: Mariguana; Extra: Jota: Viva Caballino

La Comisión organizadora acordó y quiere hacerlo saber a los Sres. asociados de Carballino y su Partido, que pueden concurrir a la gran Matinée solamente presentando en la entrada el recibo del mes pasado, sin necesidad de otro requisito. Las entradas para el público valen sesenta centavos para los caballeros, teniendo las damas libre entrada al Salón.

El local estará adornado artísticamente.

LOS DEL CONCEJO DE ILLAS Y EL ALCALDE

Han celebrado su Junta Reglamentaria la Asociación Naturales del Concejo de Illas, bajo la presidencia del señor José González, actuando de secretario el señor José A. Valdés, y con la assitencia en la mesa del Tesorero y del Presidente de Honor Dn. Juan G. Pumariega.

Concurrieron casi todos los vocales.

Se aprobó el acta de la sesión anterior; igualmente el balance, y la correspondencia, figurando entre ésta una carta del Alcalde de Illas, dando cuenta de haber renunciado el cargo por la defensa de los intereses del pueblo que estaba atropellando la Compañía Eléctrica. Conseguidos sus propósitos hace saber que deja el cargo satisfecho después de ocho años de labor.

Los asistentes a la Junta reconocieron que durante el período de gobierno del Ex-Alcalde el pueblo había obtenido grandes progresos, por lo cual se acordó felicitarle, agradeciendo las atenciones que siempre dispensó a los Delegados de la Sociedad de Illas, y al que lo es en la actualidad señor Bernardo García Fernández.

Se dió cuenta de haber recibido un B. L. M. del nuevo Alcalde, señor Antonio del Busto Rodríguez, ofreciendo su concurso, para cuantos asuntos dependan de él, que serán atendidos con el mayor interés.

Fueron nombrados en Comisión de Visita a los enfermos los señores Bernardino García Díaz y Antonio Rodríguez, terminándose los asuntos que figuraban en la orden del día.

JIRAS

OCTUBRE 12

NATURALES DEL AYUNTAMIENTO DE RIBADEO. — Banquete homenaje al doctor Camilo Barcia Trelles, en Las Piedras.

OCTUBRE 27

HIJOS DEL VALLE DE ULLA Y SU COMARCA. — Gran jira en los jardines de La Polar. Almuerzo y matinée con atractivos y sorpresas.

GRAN FOMENT CATALA.— Grandiosa jira y matinée bailable en los bellos jardines de La Tropical, en el Salón de los Escudos.

OCTUBRE 20

LOS DEL AYUNTAMIENTO DE RODEIRO. — Gran jira social, en los jardines de La Tropical, con una orquesta y un sexteto.

OCTUBRE 20

CLUB TRE SRIOS. — Gran jira en el Salón Tropical. Almuerzo a las 12 m. y después animada matinée bailable.

UN HERMOSO ALBUM DE LA DIPUTACION PALENTINA

La Colonia Palentina, nos ha remitido un ejemplar del Mapa y Album de fotografías editados por la Diputación Provincial de Palencia, destinado a la propaganda del Turismo, que gusta de conocer los tesoros artísticos de los países que visitan.

Contiene dicho album hermosas fotografías de la Catedral Palentina, del exterior e interior; de la iglesia de San Miguel, San Pelayo, de la Colegiata y el Castillo, del Retablo Mayor de Santa María, de Santa Cruz de Rivas, de Arenillas de San Pelayo, del interior de la Basílica Visigoda. Baños de Cerrato, Casa señorial en Baltanas, Belmonte de Campos, San Martín, San Hipólito en Tamara; el Abside Romano en Puebla de San Vicente; la famosa y artística Cruz Parroquial de Requena de Campos; el Sepulcro del Infante Don Felipe, en Villajcazar de Sirga, el de Doña Leonor de Castro en el mismo lugar; la iglesia de Santiago en Carrión de los Condes y otros monumentos históricos que avaloran la hermosa provincia de Palencia.

Agradecemos a la Colonia Palestina su atención, y aplaudimos el deseo de cooperar a la idea de la Diputación, de difundir las bellezas de aquella región, a fin de que los turistas la visiten y contemplen escritas en piedra las grandezas arquitectónicas que atesora su amada tierra.

UNA ASAMBLEA MAGNA DE LOS HIJOS DE CEDEIRA

Celebraron una gran Asamblea. La Directiva presentó un brillante Informe de la labor realizada durante el Trimestre, siendo aprobado:

Con objeto de ampliar más el Reglamento que rige a esta sociedad en lo que respecta a la Sección de Beneficencia, al efecto de proporcionarle a los asociados mayores beneficios y ponerlos en práctica de una manera real y fehaciente, se nombró una comisión formada por los señores Manuel Rodríguez, José Aneiros Galdo, Manuel Pérez Hevia, Enrique García Fraguela y César Parada, que se encargará de modificar los estatutos.

Se dió a conocer la lista de numerosas inscripciones de asociados, producto de la activa labor de los componentes de las Secciones de Propaganda y Beneficencia.

La Sección de Propaganda presidirá la numerosa asamblea de socios y no socios, que tendrá efecto en el Centro Gallego el 17 de Octubre a las 8 de la noche, en la cual se tratarán asuntos de gran importancia, siendo uno de ellos darle forma a un magno proyecto de festival que tendrá lugar en todos los Jardines de la Tropical o la Polar próximamente.

Asistirán muy especialmente a esta reunión los hijos de las parroquias de San Román y Montojo, para deliberar de un primordial asunto que a ellos interesa.

En esa noche se reunirán los componentes del Comité Pro-Camino Vecinal de San Román o Montojo por Villarnovo, para celebrar un interesante cambio de impresiones y celebrar también el triunfo obtenido cerca de las Autoridades Españolas por la favorable acogida a su gran proyecto con la concesión e inclusión en la plantilla de caminos vecinales del Distrito de Cedeira, del camino vecinal base de formación de este Comité.

De la realización de esta magnífica e importante obra urbana, dependerá el engrandecimiento y la prosperidad de estas dos comarcas y así el Gobierno lo ha interpretado dándole la preferencia en dicha plantilla en el primer lugar.

A esta extraordinaria reunión no faltará ningún hijo del Ayuntamiento de Cedeira, deseosos de contribuir desde Cuba al auge y elevación de su tierra natal.

JNA VELADA TEATRAL EN EL CENTRO VALENCIANO

El Centro Valenciano prepara la Velada Extraordinaria del día 19, con un excelente programa. Se representará la zarzuela "La Moza de Mulas" y el estreno del sainete titulado "Dos Pardalets Una Aguileta" muy cómico.

Por la secretaría Teléfono A-7535, se atenderá a los solicitantes de datos de la fiesta.

ZAMACOIS Y GRONLIER EN EL CANARIAS SPORT CLUB

Han visitado el local del Canarias Sport Club, el novelista español Sr. Eduardo Zamacois, y el Gobernador de Matanzas, Dr. Juan Gronlier éste último se comprometió a develar la lápida que el Canarias Sport Club ha dedicado a los canarios fundadores de la ciudad de Matanzas, el día de la fiesta que organiza esta sociedad en la citada ciudad, la que se llevará a cabo el 3 de Noviembre.

Cuenta pues la sociedad para el mayor éxito de su fiesta con la cooperación del Gobernador Dr. Gronlier, y la del Sr. Alcalde Municipal, Sr. Benigno González, quién después de ceder el Teatro "Sauto" se brindó para laborar con la Comisión designada por la Sociedad, para que los actos resulten lo más brillante posible.

Los distinguidos visitantes, fueron agasajados en el Canarias Sport Club, por los señores Tomás González Rodríguez y Alberto Potts.

EL FESTIVAL DE UN DIA A ORILLAS DEL RIO MIÑO

"Un día a orillas del Miño" tenemos que diputarlo atendiendo al trabajo llevado a cabo por los señores Tenreiro Nieto y sus compañeros como el festival mejor organizado del año.

El señor Bermúdez Nieto al confeccionar el programa ha tenido especial cuidado en la selección, y ha logrado organizar diversiones para todos los gustos.

Los salones Trimalta, Polar, Patio Andaluz, la Cúpula, el Malecón, en todos habrá animados bailes. Infinidad de locales han sido adaptados para los merenderos de las familias que concurran, varias orquestas, sextetos y el quinteto alternando con un són harán las delicias de los asistentes.

Además los partidos de los equipos, y demás actos deportivos. Nada falta.

Por anticipado felicitamos a los señores Tenreiro y Nieto.

SOCIEDAD DE ENFERMEROS GRADUADOS Y ALUMNOS

En su local social 10 de Octubre 93, altos, celebrará Junta General, el día 14 del actual a las 8 de la noche, para tratar los siguientes asuntos de la Orden del día:

Lectura del acta anterior. Presentación y dsicusión del Balance Trimestral. Informe de los trabajos durante el trimestre, presentado por la Junta Directiva, y asuntos generales.

El presidente ruega la asistencia de todos los asociados con el fin de que tomen parte en la sanción de los acuerdos el mayor número, interesándose por la marcha de la institución.

EL BAILE DE JUVENTUD ASTURIANA ESTA NOCHE

El gran baile "Otoñal" que prepara para esta noche la Juventud Asturiana en la terraza del Hotel "San Luis" está dedicado a los entusiastas fundadores de la Sociedad. Pasan de mil quinientas las invitaciones solicitadas lo que augura un gran éxito para la Sección de Recreo, que preside el señor Adolfo F. de Arriba, pués tanto éste como sus compañeros han dedicado especial interés a la fiesta mencionada.

HOTEL "SAN CARLOS"

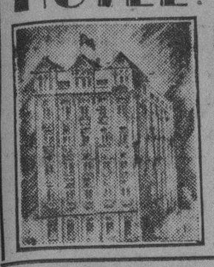

Magníficas habitaciones con servicios modernos.
LUJOSO ROOF-GARDEN
ANTONIO MATA
Propietario.
CIENFUEGOS

LENTES BUENOS
pero mal elegidos es botar el
DINERO

El complemento de una vista perfecta, se lo ofrecemos a usted
Gratis
con la determinación científica y exacta de sus defectos visuales, mediante el NOVISIMO procedimiento del RETINOSCOPIO que le hará ver mejor, manejado por el Optometrista señor
ACEBAL
en nuestro Gabinete de Optica;
Los Rayos X
Especialista en la adaptación DE CRISTALES.
Galiano No. 88-A Teléfono A-9571, entre San Rafael y San José.

PYRONEUTROL
(del Dr. Rubira Fariña, de Vigo, España)
es un antiácido poderoso y digestivo. Contra las acideces y trastornos gástricos.
Pídalo en Droguerías y Farmacias.
Depósito: Farmacia "SAN RAMON", 10 Octubre, 614, Tel. I-7586

EL
mejor modo
de tomar el aceite de hígado de bacalao para que haga verdadero provecho es en forma de emulsión. Es rico aceite, listo para digerirse sin laboriosos esfuerzos. Incomparable para fortificar y robustecer es la

EMULSIÓN de SCOTT

ACEITE
KABUL
PARA
LAS CANAS
PRODUCTO VEGETAL
Lo mejor para hacer desaparecer las canas y para
QUITAR LA CASPA

ACIDURINA
ANTIRREUMATICO, ANALGESICO, ANTISEPTICO Y ELIMINADOR DEL ACIDO URICO.-

INDICADO EN EL TRATAMIENTO DE LOS REUMATISMOS ARTICULAR Y CRONICO.
EN LA DIATESIS URICA, ARENILLAS, GOTA ETC. ETC.
LABORATORIOS DEL DR. A. C. BOSQUE
TEJADILLO 36.

CON EL CALOR
Se dificultan las funciones digestivas y las digestiones y la digestión alterada trae consigo la pesadez en el estómago, languidez, tendencia al sueño, cansancio general, etc., etc. Y para evitar esto está muy indicada la "PEPSINA Y RUIBARBO BOSQUE" que es una medicación de gran éxito en las enfermedades del aparato digestivo.
Se vende en todas las Farmacias de la Isla.

UNA TARJA EN GRAL. MACHADO

Fué colocada en la torre del reloj. — Obras aprobadas

NOTICIAS DE O. PUBLICAS

Reparación en edificios de la estación de bombas. Licencias

De acuerdo con las instrucciones del doctor Carlos Miguel de Céspedes, fué colocada una tarja de bronce en la Torre del Reloj construido en el pueblo General Machado, la que contiene esta inscripción:

"Que este reloj marque siempre horas de ventura para nuestra Patria, y de felicidad para nuestro pueblo. **Carlos Miguel de Céspedes.** Esta Torre y este reloj es ofrenda de cariño y respeto al Presidente de la República General Gerardo Machado con motivo de su santo, de todos los que trabajan en la Secretaría de Obras Públicas, secundando su incansable labor por el engrandecimiento de la Patria.—XXIV VII-XZIX".

NEGOCIADO DE CALLES Y PARQUES

Ha rendido un extenso informe el ingeniero Jefe del Negociado de Calles y Parques, en el que da cuenta d elos trabajos que se hallan en ejecución relativos a la construcción y reconstrucción de pavimentos aceras y contenes en distintos lugares de la ciudad y en los barrios de Jesús del Monte, la Víbora, Cerro y Vedado.

REPARACION DE EDIFICIOS

Están ultimados los pliegos de condiciones etc., de los edificios de la Estación de Bombas de Palatino, especialmente en los señalados con los números 1 y 2 de dicha Estación.

OBRAS APROBADAS

Fué aprobada por el señor Secretario del Ramo, el acta de recepción provisional de las obras ejecutadas por el Distrito de la Provincia de Oriente, en la construcción de un puente de hormigón armado sobre el rio Joa en el lugar conocido por La Pasada en el kilómetr 1 de la carretera de Baracoa a Sabanilla.

LICENCIAS DE FABRICACION

Por no afectar al Plan General de Ensanche y Embellecimiento de la Ciudad de la Habana, han sido aprobadas las solicitudes de licencias de fabricación presentadas por la Asociación de Propietarios Industriales y vecinos del barrio de Casa Blanca, y la señorita Herminia Rodríguez.

IDENTIFICACION DE NIÑOS RECLUIDOS

Los de Guanajay serán fichados. Análisis de aguas. — Mejoras

Por Decreto Presidencial se ha establecido un gabinete de identificación dactilográfica en la Escuela Reformatoria para Varones de Guanajay.

Se hace constar en el Decreto que se seguirán los procedimientos filiados internacionalmente conocidos con el nombre Standar sacándose un duplicado de cada ficha el que st remitirá al Gabinete Nacional de Identificación.

CLINICA AUTORIZADA

El doctor Rensoli, Director de Sanidad, ha autorizado en el dia de ayer, de acuerdo con una resolución de la Junta Superior del Ramo, al doctor Roberto Chomat, para establecer en la calle Calzada número 95, Vedado, una clínica médico quirúrgica, siempre y cuando suprima los techos de madera de varias habitaciones así como derribar algunas construcciones interiores del edificio que restan ventilación.

ANALISIS DE AGUA

El Director de Sanidad le envió ayer una comunicación al Jefe Local de Artemisa, exigiéndole investigue la procedencia de las aguas que se utilizan para la fabricación de la sidra natural de piña propiedad del señor Atlio Velez.

FABRICA AUTORIZADA

Ha sido autorizado el señor Ricardo Palacio Kelly para que pueda instalar una fábrica de mantequilla en la calle Pasaje D entre 2 y 3, reparto Buenavista, Marianao.

MEJORAS EN UN ACUEDUCTO

El Director de Sanidad ha pasado un escrito al Alcalde Municipal del Mariel exigiéndole determinadas mejoras en el acueducto para el mejor servicio del agua que se suministra al vecindario.

¿TOSE?
PRUEBA GRATIS
ALQUITRÁN
Legítimo de
PINO POR SARRÁ
Sólo una muestra a cada persona mediante la presentación de este periódico, en la Droguería Sarrá, mañana

HABANERAS

(Viene de la página NUEVE)

DIA DE LA RAZA

EL BAILE DEL CASINO ESPAÑOL

Baile de las flores.

Exactamente.

No otro era el aspecto que ofrecía anoche, radiante de claridad, la gran casa del Casino Español de la Habana.

Flores y más flores.

Por todas partes.

Un decorado precioso el que llevaron a cabo los exquisitos, los incomparables floristas de la **Casa Trias,** el gran jardín del Vedado.

A la entrada dos grandes macizos de arecas formaban como un tunel de singular belleza.

En el comienzo de la escalera se destacaban dos enormes cestos de mimbre cuajados de dalias **Couronne d'or** y azucenas azules.

Las mismas flores, combinadas con lindos gladiolos **Carlos Miguel de Céspedes,** especialidad de la **Casa Trías,** se veían en todo el pasamano de la escalera en elegantes jardineras de mimbre color marfil.

En el hermoso espejo del primer descanso se destacaba una gran jardinera llena de azucenas azules, de un efecto precioso.

En el salón de baile y en la terraza del primer piso se multiplicaban las palmas arecas.

Y aquí y allá, competando aquel regio adorno que tantas celebraciones le valló a la **Casa Trías,** se veían dalias, azucenas y gladiolos en cestos y en jardineras.

La concurrencia.

De las más numerosas que se recuerdan en una fiesta del Casino

Iniciaré la relación con la interesante señora Estela B. de Cañal, la esposa del Presidente del Casino, que vestía una riquísima **toilette** color oro y como joya, un precioso broche de brillantes.

María Teresa Escarrá de Cásares, también elegantísima.

Lucía un lindo modelo en color azul perlée.

Nena Cañal de Cowley, muy celebrada tanto por su belleza como por su elegancia.

Vestía un precioso traje color rojo con adornos de plata.

Isolina Cuervo de Fernández, trajeada de azul, irreprochablemente.

Isabel Urrechaga, la bella, la gentilísima viudita de Solar, que despu.s de un prolongado retraimiento era la primera vez anoche que salía de nuevo a sociedad.

Su **toilette,** en color azul, dejaba adivinar la firma de un gran modisto.

María Cabrera, como siempre, elegantísima, de blanco.

María del Carmen Rivero de Castro.

Rosario Díaz de Calonge, María Luisa Aguirre de Marina, Mercedes M. de Menéndez, Tariche de Gómez, de Saavedra, viuda de Hernández Lapido, Lola Avellanal de Ayala.

Señora Goulart de Costa, la esposa del Encargado de Negocios de Portugal.

Elvira de Armas de Fritot, Ana Julia Guzmán viuda de Ortiz, Matilde González de Molina, de Angulo, María Odriozola de Torres, Rosa Rojas de Gutiérrez, Mercedes Fernández Blanco de Anrich, Elvira de la Torre de Bermúdez, Estrella S. de Teus.

Gela Riera de Leiseca, Inés Vidal de Aménabar, Mercedes F. de López, de Sneard, de Díaz, de Castro, Maruca Cabrera de la Rosa, María Soler de Sánchez, Herminia Guerrero de Pomard, de Galletti, Cándida Martínez de Sastre.

María de la Rosa de Cabrera, María Luisa Riera de Menéndez.

Julia Aguiar de Pérez Cantillo, Victoria Flores de Menéndez, Juana Rodríguez de Sánchez Villalba, Angelina Alemán de Martínez, Pura C. de Becci, de Quintanal, de Tavío, Otilia Soto de Regueyra.

Graciela Miró de García Comesañas, Clara Castellanos de Sánchez, María B. de Hernández, Mercedes Pita de Antich, Carmela F. de León, Serafina R. de Castro, María Siverio de Oliva.

Carmela Osorio de Gordon, Eulalia Guzmán viuda de Fuentes, Margarita García de Salazar, viuda de Noste, de Uriarte, de Ruiz, de Rosende Roca.

Luz Marina del Cueto de Rosainz.

María Antonia Fernández de la Reguera, Rita Hernando viuda de García, Pura Sánchez de Sánchez, de Montoto, Herminia Naranjo de Larcada, Alejandrina Knight de Rodríguez.

Un grupo de señoras jóvenes formado por Lolita Concepción de Trías, Pucha Fuentes de Estrada, Cuca Campa de Ribón, María Luisa Gispert de Capetillo, Elisa Darcy, María Sánchez, Chalia Darcy de Carás, Irene G. de Menéndez, Margot Carás de Ruiz, Nena Campa de Ribón y Georgia O'Farrill de Carret.

Lola Avellanal de Ayala, viuda de Hernández Lapido, de Saavedra, Sara Booth de Sneard, Carmelina Díaz de Alfonso.

Señoritas:

Carmelina Sánchez Villalba, que lucía en la fiesta de anoche adorablemente encantadora.

Fredesvinda Calonge, Conchita López Trigo, Josefina Casanova, lindísimas las tres.

Margot Montoto, muy celebrada.

René Mesa, trajeada de azul, muy airosa y elegante.

Nenita Pérez Galey, Ligia María y Julia María Pérez Aguiar, Loló González, Emilita Rodríguez, Cecilia Puignau, Ofelia y Eloína de Castro, María Antonia y Clotilde Echavarría.

Stenia de Castro, la encantadora hija del Director de la revista **Mundo Gráfico,** mi amigo muy querido Roque de Castro.

Conchita y Carmita López, dos hermanitas muy bellas.

Lillian Pita, Mimí Calzadilla, Isabel Aguirre, Maricusa y Margot García, Anita Rodríguez, Ofelia Pallarés, Nenita Martínez Goberna, María Camejo Josefina y Maruja González Tamargo.

Antonia O'Fallón, tan interesante como bella.

Un encanto.

Eloísa Castroverde, Leonor Echavarría, Margot Matheu, Ofelia Rodríguez, Ofelia Pallarés, Alicia Martínez Moles, Soledad Meana, María Teresa Fernández, Isabelita Saenz.

Noemí Machado.

María Ruiz, María Molino, Conchita Díaz, Herminia Pomar, Mara Díaz, **Elena** Rivas, Oneida Léiseca, Mariana García, Itilia Josende, Pura García, Doris Bacon, María Josefa Pérez Roger.

Mercedes Torres.

Angelita Saenz, Emilita Angulo, Ismenia y Antonia María Martín, Esperanza y María Luisa G. Casariego, Marta Michelena, Esther y Clemens Lescura, Mercy y María Teresa Anrich.

Silvia Sánchez Toledo.

Luisita Escarza, Elenita Tavío, Georgia Pérez Tavío, Gloria Corrales, Consuelo Ponce de León, Zenaida Regueyra, Zaida y Nena Menéndez, Estrellita Prim, Margot Pérez, Emma y Teté Comesañas, Hilda García Comesañas.

Aida Rosa Sánchez.

Gertrudis Allen, Silvia Allen, Graciela Hernández, Luisa y Sara Elizondo, Margot Pérez, Margot García Comesañas, Mally Sastre, Carmita Sotelo, Dulce María Hernández, Graciela, Alicia y Margarita Hernández, Mercedes Antich, Hortensia y Carmelina León, Lolita Pestana, Victoria Cornido.

Alicia Pomar, Raquel Minguez, Luz María Cabrera, Zoila Hernández, Minerva Armour.

Una rubia bellísima, Rosario Quintanal.

María Tavío, Alicia Hernández Figueroa, Teté Piñeiro, Esther Meis, Angela Arredondo, Teté González Roig, Elena López Hernando, Carmelina Menéndez Tome.

Sarita y Amalia de Llano.

Adela y Matilde Beade. María Luisa y René Margarat, Sara Sabater, María Antonia Fernández de la Reguera, Julia García, Josefina López, Nené Pérez, Rosa Fernández, Hilda García, Carmita González Jordán, Eugenia Fernández, Alicia Taboas.

Gloria Fuentes, que lucía encantadora.

Carmita de Gordon, Conchita López Valdés, Blanquita, Rosa y Aida Rodríguez Díaz, Sara Piloto, Hortensia Martín, Carmita Hernández Lapido, Angélica Martínez, Milagros Saavedra, Hortensia Grave de Peralta, Georgia y Aurora Pestana.

Julita Penichet ,tan celebrada en todas las fiestas.

Un encanto.

Lidia Galletti, Angelita Ortiz Guzmán, Ernestina Gispert, Graciela Molina, Estela González, Araceli Díaz, Inesita y Beba Romagosa, María Antonia Dueñas, Teté Ferrán, Olga y Aida Menéndez, Hilda y Rosita Gutiérrez.

Hortensia Montero.

Agustinita de Castro, Clarita Berenguer, Adolfina Hernández Amor, María Noste, Hilda Parajón, Tita Lanier, Esther Siberio, Alicia y Lucía Oliva, Olga Parajón, María Luisa Alzugaray.

Elvira Gómez Tariche.

Lolita Pestana, Lourdes Ramos Izquierdo, Guillermina Savio, Raquel Uriarte, Yeya, Elsa y Sara Rosende.

María Goulart.

Coquita Rosainz y del Cueto.

Juanita Sánchez Villalba, Rafaela Garrido, Blanca Pouret, Clarita López Soto, Agueda Trueba, Olga Hinze, Chela Hernández Leal.

Esther, Mercy y Berta Quintanal, tres hermanitas muy graciosas.

Carmita Escarza, Loló Díaz, Amelia Portocarrero, Silvitica Sánchez, Lidia Mendoza.

Magníficas las orquestas.

En el salón de fiestas tocó el jazz-band de Paquito Puentes.

Y en el primer piso el sexteto **Yoyo.**

Celebradísimas las dos.

Orgullosa puede sentirse la Comisión de Fiestas que preside el caballeroso Bernardo Pardias, por el éxito del Baile de la Raza.

Una gran fiesta.

Insuperable.

EN LA MAYOR INTIMIDAD

Una boda ayer.

Al extinguirse la tarde.

Fué en la Iglesia Paroquial del Vedado, al dar las cinco y media, en la familiaridad más completa.

Eran los contrayentes la señorita tan gentil y tan graciosa Caridad Fernández Travieso y el joven Miguelín Cueto Facenda.

Muy elegante la novia.

Con un traje precioso.

De georgette, de un modelo finísimo, con el último detalle de la moda.

El ramo, de la **Casa Magriñá,** era una delicada creación en blancas, hermosas y fragantes gardenias.

Regalo de Nena Magriñá.

Exquisito.

Apadrinaron a los novios el doctor José Fernández Fantony y su bella e interesante esposa, Willie Fernández Travieso, hermana de la dulce desposada.

Testigos.

Tres por la novia.

El doctor Arturo Fernández, consultor legal del Arzobispado de la Habana, el distinguido doctor José de Cubas y Serrate y el joven abogado Juan de Dios García Kohly y Molina.

Y como testigos por parte del novio actuaron el doctor Pedro Perdomo, el conocido ingeniero Nicasio Alvaré y el doctor Ricardo Sánchez.

Entre el séquito nupcial, descollaba airosa, gentilísima, la hermana de la encantadora **fiancée,** Eloísa Fernández Travieso.

A una finca de los alrededores han ido los simpáticos novios a pasar las primeras horas de su luna de miel.

Sea ésta eterna.

Llena de dichas y alegrías.

ROOF DOS HERMANOS

Noche de júbilo.

Animada y movida.

Será la de hoy, como siempre los sábados, en el **Roof Dos Hermanos** del Surgidero de Batabanó.

Aquella terraza aparecerá favorecida por la presencia de elementos distinguidos de esta sociedad.

Los **parties** menudearán.

Por todo el salón.

Habrá una comida, organizada por un grupo, en honor del joven y popular Alcalde de la Habana.

Según me dice Rufino, el insustituible Rufino, habrá también una mesa de veinticuatro cubiertos.

Se bailará.

Con la orquesta de Barba.

LA BODA DE ESTA NOCHE

Una boda más.

Entre las de la noche.

Es la de Hortensia Jiménez Alum, encantadora señorita, y el conocido joven Pepín Alvarez Román.

La Parroquia del Vedado, donde se celebra la ceremonia, lucirá por obra de **Milagros** un adorno suntuoso.

Del mismo jardín el ramo.

Una creación.

Con el nombre de **Je t'aime** lo estrenará la señorita Jiménez Alum.

¡Precioso!

EDUARDO

Un saloncito elegante.

De mucho gusto.

Es el que ocupa el restaurant **Eduardo** en la calle 12 esquina a la Octava Avenida en la Ampliación de Almendares.

Platos italianos de su especialidad son innumerables en la casa.

Abierto siempre.

Hasta las once de la noche.

Su dueño, que lo fué del restaurant abierto en esta capital con ese nombre, **Eduardo,** conoce bien el negocio.

Desde Nueva York.

Donde estuvo establecido.

CHATEAU MADRID

Gran noche.

Como todos los sábados.

Radiante, esplendísimo se verá, desde primera hora, Chateau Madrid.

Reinará en aquellos jardines la más completa alegría con el debut de Amalia la Jerezana.

Bailarina española.

De alto nombre.

Pasaba por la Habana, rumbo a México, y Campuzano no la dejó seguir.

Lo dicho.

Gran noche en Chateau Madrid.

Enrique FONTANILLS.

DR. PEDRO PALMA
EX-AYUDANTE DEL DR. FERNANDO ASUERO
REFLEJOTERAPIA EXCLUSIVAMENTE
EN MALECON No. 250. Telf. A-9142, M-8968, M-6868
TURNOS DE 9 a 12. A. M. $10.00
POR LA TARDE DE 2 a 5: $20
TRATAMIENTOS ESPECIALES A PRECIOS CONVENCIONALES
A los clientes del interior de la República rogamos remitan la correspondencia para facilitar su contestación al APARTADO 1262. Habana.

Biliosidad, Estreñimiento.
Píldoras Laxativas EBREY
Desembarazan los intestinos. Limpian el sistema de impurezas, impidiendo la autointoxicación, los dolores de cabeza, desarreglos del estómago, vértigos, náuseas y otros disturbios que no ceden con purgantes ordinarios. Las Píldoras Laxativas Ebrey son un laxante suave, agradable, refrescante, que no causa dolores de vientre. En todas las

TOPICOS DENTALES
A CARGO DEL
DOCTOR MAX D'OU
(Dirigir la correspondencia a San José núm. 31 o al DIARIO DE LA MARINA)

LAS EXTRACCIONES Y LOS RAYOS ULTRAVIOLETAS

Al Dentista, como al Médico, le sucede que tiene que estar siempre al tanto de las últimas experiencias, de las hipótesis recientes y de las aseveraciones de sus compañeros.

"Quien no avanza, retrocede", se ha dicho con mucha razón y los estomatólogos estamos en ese caso. El que no marcha con los adelantos de la ciencia, se queda rezagado y a larga distancia de los qe sí la siguen.

Desde hace poco se viene hablando de la acción que ejercen los rayos ultravioleta sobre los tejidos inflamados y sobre una serie de estados dolorosos de las encías. Ciertos autores aseguran que ellos se mejoran grandemente por medio de su aplicación.

Como un corolario de ese pensamiento, se ha llegado a creer que ellas deben ser muy beneficiosos en las extracciones, pues tienen un cierto poder hemostático, haría menor la pequeña inflamación local y aliviaría el dolor post-operatorio.

Es necesario que se experimente sobre esto y que el compañero que lo compruebe difunda los resultados por él obtenidos, para el bien de la comunidad.

MANCHAS DE NITRATO DE PLATA

Las manchas negruzcas producidas por el nitrato de plata, manchas muchas veces indelebles, se asegura que en muchos casos hasta se aclaran, y raras ocasiones se quitan, humedeciendo el objeto manchado con tintura de iodo pura y después quitar el iodo con amoniaco.

Este es otro "tip" para que lo prueben.

Dr. Max D'ou Arce

MEDIAS
ACABA DE RECIBIRSE LA TAN ESPERADA MEDIA "PIEL NATURAL"
Media finísima y sin costura, que da la impresión de ir desprovista de ella. Tenemos los colores más de moda actualmente.
SIEMPRE NUEVAS
Arreglamos las medias con "hilos idos" y "enganches", a precios más ventajosos que nadie. ¡Quedan como nuevas!
Bazar Inglés
LÓPEZ Y RIO, S. EN C.
IMPORTADORES DE SEDERIA Y NOVEDADES
AVENIDA DE ITALIA Y SN. MIGUEL.

Radio Víctor
El tan esperado RADIO VICTOR... el primero y único aparato receptor de radio que lleva la famosa marca VICTOR.
Completamente nuevo... Asombroso realismo... Nueva sintonización super-automática... Nueva Bocina Víctor electro-dinámica... Funcionamiento superior a todo lo que usted ha oído hasta ahora.
OIGALO Y COMPARE
$250
Viuda de CARRERAS y Cía.
PRADO 115 frente al Capitolio. TELEF. A-3462.

M.E.C.D. 2016

El Exito Rotundo

Alcanzado por el Exquisito

Queso Crema

PHILADELPHIA

SE DEBE EXCLUSIVAMENTE A SU CALIDAD

PORQUE se fabrica diariamente en la Hacienda "Santa Isabel", de Bayamo.

PORQUE llega fresco todos los días a cualquier parte de la Isla.

PORQUE se emplea en su elaboración crema de leche pura pasteurizada.

PORQUE se observa en su fabricación la higiene más absoluta.

PORQUE contiene calcio y vitamina A.

PORQUE ES EL ALIMENTO PERFECTO DE LOS NIÑOS

De Venta en todas las tiendas de víveres, hoteles, etc.

Compañía Quesera Kraft-Phenix de Cuba

Concha y Marina. Teléfs. X-2600, X-2655.

HABANA

PARA CASCOS Y JALEAS

EL 2º PAVO REAL

FUE INAUGURADO EL CURSO EN EL INSTITUTO DE SEGUNDA ENSEÑANZA

Presidió el acto el Secretario de Instrucción Pública. Pronunció el discurso de apertura el doctor J. J. Remos

PALABRAS DEL CORONEL SERAFIN ESPINOSA

Relación de los alumnos premiados en el curso pasado. Fueron entregados los diplomas por el General Alemán

Ayer, a las diez de la mañana se celebró la apertura del curso 1929-1930 en el Instituto de Segunda Enseñanza de la Habana.

Presidieron el acto el general José B. Alemán Secretario de Instrucción Pública y Bellas Artes; el licenciado Jesús M. Barraqué, Secretario de Justicia; el Coronel Serafín Espinosa Director del establecimiento; el señor Antonio Ruiz, Gobernador de la Provincia doctor José M. Carbonell; Presidente de la Academia de Artes y Letras; el doctor Rodríguez Biada; Secretario del Instituto y el Magistrado Vandama.

DISCURSOS

El Secretario de Instrucción Pública dió por abierto el acto y concedió la palabra al coronel Espinosa quién pronunció un discurso explicando el desenvolvimiento de las actividades docentes durante el curso próximo pasado.

Luego usó de la palabra el doctor Juan J. Remos, profesor del plantel, quién tenía a su cargo el discurso de apertura.

Habló del espíritu nacionalista de los gobiernos democráticos y de la necesidad de reconocer nuestros valores artísticos e intelectuales, sin despreciar "a priori" las cosas cubanas. Luego hace la historia del Instituto de la Habana desde que lo dirigió Bachiller y Morales hasta nuestros días. Se detuve especialmente en el período de Manuel Sanguily. Terminó justificando el gobierno militar del Instituto y elsalzando la labor del coronel Espinosa, designado por el Presidente de la República para dirigir el plantel.

PREMIOS

El general Alemán entregó a los alumnos premiados en el curso retro-próximo sus diplomas y medallas correspondientes.

He aquí la lista de los premiados.

Sánchez Barraqué Silvia, Zapico Medina Ramón, Vera Martínez Manuel, Pazos Roque Felipe, Heros Candrecha Jesús, Rozos Arnaldo Serafina, Guerrero Díaz Avelina, Esnaola Vera María J.; Chambless Villanueva Clara A., Díaz Díaz Ramón Hailefer Cárdenas Francisco, Acevedo Mestre Jorge, Hernández Martínez Gustavo, Gutiérrez de la Solana Juan, Casanova Puentes Guillermo, Oliva Rojo Domingo, Gardano Montenegro Julio, Rodríguez Benet Raul Suris Saavedra José, Mestre Marcoleta Francisco, Gavica González María, Santos Rodríguez Herminio, Rueda Figueroa Leopoldo, Simón Juncosa Sabás, Ruiz González José A., Alpízar Leal Luis, Alvarez Alvarez Juan, León Fernández José R., Zimmermann Pego Luis, Padrón Díaz Ernesto Zertucha Pérez Humberto Cruz Díaz Armando, Valdés Alvarez Luis, Ruiz Rojas Fabio, Catasús Pazos Rafael, Pérez Daple Luis, Casas Rodríguez Ernesto, Martínez Sierra Silvestre M., Palma Méndez Armando, Sellig Ruibal Elsa, Alvarez, Montes Julio, Díaz Rousselot Luis, Portes Fernández Antolina, Suárez Buchaca Enrique, Oliva Paz Oscar, Carvallo Aragón César, Tablada García Eugenio, Gómez Hernández Francisco, Barrionuevo Vidal Julio, Azcona Ortega María T. Medina Medina Juan, Miranda del Pozo Francisco, Amat Osorio Víctor, González Peris Francisco; Carriazo Guerrero José, Aramburo Díez Tomás Portilla, Lavastida Rafael, López López Calixto, Capmany Roger Carmen, Martínez Fonts Alfonso, Tomás Abdo Teófilo, Luego Mateo José, Pérez Daple Ofelia, Jiménez Codina María Luisa, Lecuona Quintero Margarita, Herbain Lebel Emma, Fernández Carvajal Juan, Rodríguez Esquivel Arsenio, Planas Piña Osvaldo, Prieto Junco Octavio Gutiérrez Marban Domingo, Maict Sargueli Diego, Druian Privitkowsky José, Más López Ramón Alvira Devesa Mercedes, Maceo Centurión Inés, Rodríguez Busto Rolando, Fernández de Castro José, Gran da León Cristóbal, Acosta Borges Antonio, Maresma Sola Alberto, Rozos Arnaldo Agustina, Oyarzun Cano Miguel, Antiga du-Defaix Luis, Sierra Gimeranes José, Núñez Abascal Antonio, Alemán García Mercedes, Gutiérrez Gamoneda Ramón, Gutiérrez Marban Julián, López Porto Wiredo, Quiñones Peñalver Agustín, Valdés Miranda Honorato, Le Riverend Brusone Julio, Rodríguez O'Hallorans Mario, Martínez Barinaga Enrique Arce García José I., Azcona Ortega Joséfa L., Beltrán Costales Enrique, Calvo Fernández, Fernando, Condom Cestino Margarita, Zaragoza López Josefa, Morera Leal Prudencia, Molinet Romo Coralia, Telleeche Rodríguez Jesús, Martínez Fernández Blanco Rafael, Serra Bayo Octavio, McGrigor Puentes Alberto, Fernández Conde Augusto, Palmieri Candales José., Calero Geonaga José F., Pérez Coba Margarita, Morales Cárdenas Luis, García Montes Silva José., Perlut Echemendía Antonio, Busquet Merodio Luis, Fernández Martínez Luis, Wolter Rojas Estela, Condom Sastre Augusto Menocal Rivero María J., Sah Martín Abalí Georgina, Menocal Rivero María M., Rayneri Parlá Julio, Guerrero D'Wolff María, Rodríguez Vega Benjamín, Torras de la Luz Pelegrín, Rodríguez Córdova René, García Villarea, Marcos, Sánchez Pérez María C., Kindelán Rodríguez Emelardo, Revilla Langwith Emma, Pí Muñoz Humberto Laidlaw Jiménez Edwin, Martínez Valdés Emilio Sosa Mens Diego, Caso Junco Angel., Fernández Abril Arístides, Virgili Izaguirre Luis, Espinosa Roque Arturo, Garcés Capote Pelayo, Alvarez Pujals Juan, Fernández Centurión Genaro, Piñera Arena Consuelo, Niemzoff Yehileona Sarah, Coronad Mateo Joaquín, Recio Infante María Nela, Pujals, Mederos Elena; López Baladiej Eduardo.

SE HAN PRESENTADO LOS PLANOS Y MEMORIA PARA LA CONSTRUCCION DEL EDIFICIO PARA EL STADIUM NACIONAL

SEGUN LOS DOCUMENTOS PRESENTADOS, ESTAS OBRAS ESTAN PRESUPUESTADAS EN LA SUMA DE $538,224.50 Y DEBERAN TERMINARSE PARA MARZO PROXIMO

LAS INFORMACIONES DE AYER EN LAS VARIAS OFICINAS DEL MUNICIPIO

NUMEROSAS SOLICITUDES PARA LA APERTURA DE ESTABLECIMIENTOS FUERON PRESENTADAS AYER A LA ALCALDIA. — CONVENCION DE BOMBEROS EN E. U.

El señor Facundo Martín y Calle, administrador de una compañía formada en esta capital para la explotación de un Stadium que se denominará Nacional, ha solicitado licencia y presentado planos y memorias para la construcción del edificio y pista, en la calle de Llinas entre Arbol Seco y Oquendo.

Las obras, según la nota que adjunta el señor Martín, están presupuestadas en la suma de $538,224.50 y deberán terminarse en el prórimo mes de marzo en que tendrán efecto en esta ciudad las olimpiadas.

La capacidad máxima será para 35 mil personas, diez mil en un gran Stand cubierto, y 25 mil en gradas descubiertsa. Constará de dos pistas, una de 750 metros de longitud para carreras de bicicletas, caballos y automóviles; otra interior de 500 metros de longitud, para competencias atléticas, con una recta de 200 metros de largo; y dentro de la pista de 500 metros, se situarán campos de base ball, foot ball, saltos, lanzamientos de pesos etc., y un gran área se destinará a ejercicios físicos de escuelas públicas etc.

En la porción de terreno comprendido al norte entre las dos pistas ya mencionadas, se proyecta construir un tanque de natación de 100 metros de longitud, una playa de arena para bañistas, cuatro cours de tennis y un floor de basket ball.

Debajo de las gradas de los dos stands antes mencionados, se construirán servicios sanitarios para señoras y para caballeros, enfermería locales de baños y taquillas para los clubs, salones de taquillas y duchas para los atletas y público, instalándose, además, un café cantina, oficinas etc.

El lugar que se ha escogido para el Stadium Nacional en proyecto, comprende un lote de terreno que consta de 87 mil metros cuadrados, y el Gran Stand será confeccionado con estructura de acero.

OBRAS DENUNCIADAS

Participó a la Alcaldía la Jefatura de Policía, que en Máximo Gómez 8, Paseo de Martí 125 y en Esperanza 87, se realizan obras de construcción sin licencia del Municipio.

OPOSICION A UNA SUBASTA

La casa comercial de la Habana J. F. Brender, ha protestado ante el Alcalde de que se pongan determinadas marcas en los pliegos de condiciones para subasta, como ha ocurrido en la de la construcción de un mercado en el patio de la Plaza del Vapor, donde se especifica que la planta de refrigeración será de determinada clase según explica el artículo 133 del pliego.

Exponen los recurrentes, que ellos representan un aparato de refrigeración alemán, y que por los términos de la subasta se ven imposibilitados de ofrecerlo al contratista general de la obra.

PAGOS ORDENADOS

El Alcalde ordenó ayer estos pagos: Al señor Raúl Simeón pesos 30,189.89, por el capítulo de Resultas; a Agua Mineral Santa Ana, pesos 19.00; a Francisco Gómez pesos 10.00; a S. Fernández $67.40; a Andrés Cassais $40.00; y a M. Albuquerque $15.00, por corriente estos últimos.

TRASMISIONES DE DOMINIO

Conoció ayer la Secretaría del Impuesto Territorial del Municipio de estas trasmisiones de dominio de fincas urbanas:

Ante el Notario Dr. Baños vendió Nicanor Pérez Tellechea a José Díaz la casa Armas 68, con 250 metros superficiales en $1,700.00; ante el Notario Dr. García Lazo, vendió Raúl Marceau a José Cerdido, la casa Concordia 175 con 163 metros de superficie en la suma de 12 mil pesos.

BAJAS INDUSTRIALES

Deseando causar baja en el Registro de Contribuyentes del Municipio, se han dirigido al Alcalde, los señores Emilio Ferrer, subarrendador de Simón Bolívar 5, Cuéllar y Cía., taller de vulcanización de Luzuriaga 162; Modesto García, figón de Villegas 43; y Enrique Mañau, fotografía de O-Reilly número 62.

INFRACCIONES DEL R. DE PESAS Y MEDIDAS

Por infracción de Pesas y Medidas fueron multados por el Alcalde, en 12 pesos, los señores Corral y Corral, bodega de Suárez 51, y en $6.40, cada uno de los señores siguientes: Francisco Arredondo, bodega de San Rafael 154 y medio; y José Entralgo, carnicería de Empedrado 58.

BODEGA DENUNCIADA

Dió cuenta a la Alcaldía la Duodécima Estación de Policía, que en Cuba 57, se ejerce cimo bodega y figón sin licencia municipal.

PETICION DE DATOS

El Juez Correccional de la Sección Segunda, con motivo de causa que se sigue por estafa, contra el dueño del garage sito en Zulueta 83 pde al Alcalde la remisión de las medidas ocupadas y actas levantadas por ese motivo.

EMBARCO EL JEFE DE BOMBEROS

El día 19 de los corrientes, embarca rumbo a los Estados Unidos el Coronel Jefe de Bomberos de la Habana, señor Leopoldo Díaz de Villegas a fin de asistir a la convención internacional de Jefes de Bomberos que se celebrará en Birmighan, Estado de Alabama este mes desde el día 22 hasta el 25.

ERARIO MUNICIPAL

La recaudación obtenida en la Tesorería Municipal el día 9 de los corrientes, fué como sigue:

Por Ejercicio Corriente $11,158.66, Por Resultas $2,109.45, Y para el Consejo Provincial $2,631.08.

La existencia en Caja por todos conceptos era ayer de $1.026,195.03, dividido por conceptos en esta forma:

Para el fondo de pensiones a veteranos y de contingente sanitario, $11,932.16; de Ejercicio Corriente, $50,959.38; de Resultas $199,730.89; para el Consejo de la Provincia $43,944.80; del Presupuesto Extraordinario $285,319.02; y por Depósitos de todas clases $438,308.78.

COBROS

Los cobros efectuados el expresado día en el Municipio fueron de $644.19, por cuotas ocasionales; de $139.00, por multas de todas clases; y de 168 pesos 41 centavos por espectáculos públicos.

CHOFER ACUSADO

El chofer Antonio Valdés Monteagudo, vecino de Zequeira número 21, fué acusado por el comerciante Antonio García Paliza, de haber dispuesto del auto número 22652, que le entregó a plazos, vendiéndoselo en 35 pesos a Arturo Montes y Gil, estimándose perjudicado en 45 pesos.

SE DIO A LA FUGA

Constantino Camacho Rodríguez, dió cuenta a la policía, que conduciendo el ómnibus 88, de la empresa Cuba, por la esquina de Machado y Baños, le ocasionó averías el auto 13283, cuyo chofer se dió a la fuga.

LICENCIAS COMERCIALES

Para establecerse en la Habana solicitaron licencia de la Alcaldía, los señores Manuel Zamora para ferretería en Finlay 42; Antonio León para frutería en 10 de Octubre 486; Antonio León, para venta de pescado y frituras en 10 de Octubre Cullox, para sastre sin géneros en 486; José García, para barbería en 23 entre J e I, Vedado; Virgilio M. Gervasio 144; Benigno Pérez, para venta de periódicos extranjeros en Tejadillo 26 ;Mary Labrouse, para modista en Zapata y Paseo; Francisco Enriquez, para barbería en Primelles 4; Pedro Radillo, para procurador en Campanario 133; Ricardo Chui, para subarriendo en Finlay 10; David Montes, para carbonería en Esperanza 87; La Purísima S. A., para subarriendo en Egido 9; Dorindo Curros, para tintorerí aen Aguila 252; y Félix M. Castañe y Narciso Rodríguez, para figón en 10 de Octubre 163 y 165.

LICENCIAS DE OBRAS DESPACHADAS

La Jeftura de Fomento despachó ayer las solicitudes de obras presentadas para estas casas:

Obras menores: Ampliaciones de obras en L. Caballero. Construir un edificio en M. de la Cruz entre J. Alonso y M. Pruna. Construir una nave en Fomento esquina a Velázquez. Construir una casa en Gossa entre Libertad y Johnson. Ampliaciones de obras en Carmen entre Cortina y J. B. Zayas. Construir una casa de dos plantas en San Bernardino entre San Benigno y San Indalecio. Ampliaciones de obras en Neptuno y Zulueta, hotel Plaza.

Obras menores: Gral. Aguirre número 96; Santa Ana No. 46; Ave. de Italia y E. Villuendas; San Francisco esquina a M. Suárez; Ayuntamiento número 2; Reglita esquina a Rosa Enríquez; D. entre 15 y 17 4 y 39 Vedado; M. Gómez número 624; Libertad entre Juan Delgado y Goicuría; J. Delgado entre Carmen y V. Alegre; Subirana número 95; Espada números 54 y 56; J. C. Zenea número 106; Peñalvar número 24; Maurice P. de Martí número 77; San Anastasio número 43; Zequeira número 91; San José entre Altarriva y Luz.

Obras sanitarias. Salud No. 60.

Anuncio lumínico Gral. Carrillo y Ave. de Italia.

CUESTION DE COMPETENCIA SOBRE EL SERVICIO DE BOMBEROS EN EL PUERTO

Hacienda ha resuelto que el material de extinción de la Habana acuda cuando lo solicite la Capitanía del Puerto

MR. CAMPBELL NOS HABLA DEL TURISMO DE ESTE AÑO

El "Cuba" llegó anoche. También el "Cartago" se retrasó por mal tiempo. Llegaron los primeros caballos de carreras

Hace algún tiempo el Cuerpo de Bomberos de la Habana se dirigió a los propietarios de embarcaciones capaces de poder conducir el material contra incendio cuando tuviera necesidad de acudir a cualquier lugar del puerto, en el sentido de dictar reglas sobre el embarque del material y otros particulares.

Contra esas disposiciones de carácter municipal recurrió la capitanía del Puerto a su superior jerárquico la Secretaría de Hacienda, sometiendo el caso de competencia, y en efecto la Hacienda ha resuelto que para los casos de incendio en bahía el Cuerpo de Bomberos acudirá cuando lo solicite así la Capitanía o su delegado la Policía del Puerto, sin que los particulares a que se refiere el escrito origen de esta cuestión tengan que obedecer órdenes ni otras intrucciones que las emanadas de la Capitanía que es el centro competente en esos casos.

LA TEMPORADA DEL TOURISMO SERA MUY BUENA

Ayer departimos brevemente con nuestro distinguido y particular amigo el señor William C. Campbell el Agente General de pasajeros de la Ward Line en New York, quién como ya hemos publicado se encuentra en la Habana desde el pasado martes estando su visita relacionada con la próxima temporada invernal.

Mr. Campbell nos ha declarado que una intensa propaganda en favor de Cuba se ha estado llevando a cabo por numerosas empresas de vapores y ferrocarriles de los Estados Unidos para que la mayor parte del turismo visite la Habana y otras ciudades de Cuba.

Hay grandes reservaciones y en muchos casos ya han sido tomados en firme los pasajeros para la Habana, pues las diversas empresas han trabajado en sus propagandas con verdadero entusiasmo.

La Ward Line vinculada con Cuba por mas de medio siglo se dispone a mantener su servicio regular con los barcos de que dispone habiendo sido destinado el Havana, el Siboney y el Orizaba para cubrir exclusivamente la ruta New York Habana saliendo del puerto de New York los miércoles y los sábados y desde la Habana los martes y los sábados empezando desde el 28 de diciembre.

MUY OPTIMISTA SE MOSTRO CAMPBELL SOBRE EL FUTURO

Además de Mr. Campbell que regresara hoy a New York van en el Orizaba Donato Castillo, Alisde Rodríguez y familia, Feipe González, Leonardo Vergara, Manuel Rodríguez Cayetano Abruñedo, Frank Pollack, Alberto Crespo, Angela Díaz y familia, Andrés Sancedo, Antonio Pereira Clemente e Isabel Rodríguez, Manuel del Castillo y otros.

LOS QUE VAN EN EL CUBA

Por el vapor Cuba embarcarán hoy para los Estados Unidos María J. Jova, e hijos, Palmira García de Andino, Rosario Munne, William Morales, John John Mac Browman Presidente del Sevilla Biltmore Enrique Valdés Cruz, Raul A. Fowler, Rone do Castro, José R. Dullos y otros.

COLISION

Al salir la lancha Nicolás Lenine desde el muelle de Luz se fué sobre la lancha Astillero causándoe averías en el cintón.

LOS QUE EMBARCAN EN EL CARTAGO

En el vapor americano Cartago embarcarán para New Orleans Clarence Mc Neil y señora, Administrador general de la casa de Swift, señor Stats Amerman y señora Guy Davi, M. S. Laukford, Roger Eridson, C. J. Roubick y señora, Laurence Treimann y señora, George Guardrum, Justice Moote, Mercedes Morgolles Esther Buebibder y familia, Portia Rume, Gerald J. Manix y señora. Paul S. Marin y otros.

ESTRADA PALMA Y HENRY FLAGLER

Los ferries Henry M. Flagler y Estrada Palma llegaron ayer de Key West con 26 vagones cada uno de carga general.

EL SEATRAIN

También llegó ayer de New Orleans el ferry inglés Seatrain que trajo vagones de carga general.

EL GOVERNOR COBB

Procedente de Key West llegó ayer el vapor americano Governor Cobb que trajo 144 pasajeros: Eugenio Fernández y señora; Sra. R. K. Cochrane e hija que son a madre y hermana del player del Filadelfia de igual apellido, quien está jugando la Serie Mundial, José Ferrera; José H. Martínez, José Sires, Joaquín Pina; Miguel J. Gayan; Dr. Mario Núñez Mesa y señora; Ana L. Medes; Ricardo Berrayarza, Caridad Cabrera, Juan D. Andrés y Amelia Boza; Angel Vieta, e hijos; Margarita Frimat e hijos; María Riboso; María Barahona, Juan y Mario Hernández; y otros.

Embarcaron por este vapor los señores Fermín Lázaro Luis Espinosa: de los Montero e hija; José Trujillo, Enrique Fernández; Dolores Morales e hijas; Dolores y Silvia del Valle, Miguel Valdés, Temistoclese Betancourt; Miguel R. Arellano; María C. y Angel Cuadrado y otros.

SALIDAS

Ayer salieron el Governor Cobb y los ferries Flagler y Palma para Key West el americano W. L. Cornelly para New Orleans el noruego Evviva para Cárdenas.

CABALLOS DE CARRERA

Ayer llegaron en el ferry Flagler varios coches Pullman para caballos de carrera siendo estos los primeros caballos que llegan para la próxima temporada hípica en el hipódromo de Marianao.

EL GUANTANAMO

De Puerto Rico, Santo Domingo y Santiago de Cuba llegó ayer el vapor cubano Guantánamo que trajo carga general y pasajeros entre ellos el señor Manuel Menéndez.

EL ATENAS

Hasta anoche y debido a haber encontrado vientos contrarios y mar gruesa no arribó de New Orleans el vapor americano Atenas que trajo carga general y 26 pasajeros para la Habana y otros en tránsito para Cristobal.

EN EL CERRO

En un lugar—que la policía de la Oncena estación no hace constar, chocaron el camión 55945, que conducía Antonio Drosco y el auto particular 558, que guiaba Domingo Refalado.

OMNIBUS QUE CHOCAN

En el Puente de Agua Dulce, chocaron los ómnibus 50133, de la empresa La Especial, que conducía Francisco Calderón y 52514, de la Habana, que guiaba José Pertiña Vega.

PASAJEROS POR LA VIA AEREA

S. DE CUBA, octubre 11, DIARIO, Habana. — En el avión NC812H, llegaron de San Juan, Santo Domingo y Haití, Mr. E. Glassman, señor Alberto Casas, doctor A. Ribas Vázquez, señora A. E. viuda de Díaz, señor J. D. Bahara y Mrs. G. R. Tilton.

En el NC454E, llegaron de Camagüey, Habana y Miami, Mr. Joseph H. Digby y señor Faustino Canel.

Salen para Haití, Santo Domingo y San Juan, las mismas personas anteriormente citadas.

En lastre, con la correspondencia de los Estados Unidos, sale para Camagüey, Habana y Miami, el NC912H, llevando como pasajeros a Mr. Charles Morgan, Mr. Grossman, Mrs. Tilton y señor Pau.

VEGA, Corresponsal.

UNA VELADA EN LA INSTITUCION RUIZ

Inauguración de la Academia de música del Rto. Los Pinos

LOS PINOS, Octubre. — (Por Correo). — Días pasados tuvo efecto en el afamado plantel docente "Institución Ruíz", sito en la calle C. Betancourt y Ave. de Los Pinos, en este Reparto, una velada musical con motivo de la inauguración de la Academia de Música, anexa al Conservatorio Espadero de esa Capital.

La dirección de dicho Plantel seleccionó para el acto que reseñamos un interesante programa que se cumplió en todos sus números. El niño Fernando G. Adey, que hace prodigios en el piano, ejecutó con maestría el Vals Bluette (Drigo). El tenor el señor Izquierdo nos deleitó con su exquisita voz. También la señorita Hilda Gómez hizo gala de su melodiosa voz cantando magistralmente "La Boheme", siendo premiada su labor con merecidos aplausos. La señorita García cantó La Traviatta, de Verdi, y su voz agradó a cuantos tuvimos la dicha de escucharla en esa noche inolvidable.

El profesor señor Araco ejecutó al piano con elegancia y corrección varias piezas de su extenso repertorio. A continuación la señorita Hilda Gómez y el profesor señor Aday ejecutaron en sus mágicos violines la habanera "Ojos Brujos", por la señorita García y el profesor señor Araco.

Y para cerrar con broche de oro esta interesante velada que habla del buen gusto y acierto de la Institución Ruíz, el señor Aday, acompañado al piano por el profesor señor Araco, ejecutó magistralmente "Schou Romarin" de Kreisler, en su violín, recibiendo, como todos los que tomaron parte en dicho acto, merecidos aplausos y felicitaciones.

Imposible, por lo limitado del espacio, reseñar los nombres de las damas y señoritas, así como del alumbrado de dicho plantel, que se congregaron en su amplio salón de actos, en noches pasadas, con motivo de esta velada.

Felicitamos al doctor Luis Ruiz digno director de la Institución Ruíz así como al profesorado de la misma deseándoles que continúen por la senda del éxito como hasta ahora a pesar del corto tiempo que lleva de instalado en este reparto dicho plantel lo han logrado.

Especial.

LOS PASAPORTES Y CIUDADANIAS

Relación de los solicitados en la Secretaría de Estado

Solicitudes presentadas en el día de ayer en la Secretaría de Estado.

PASAPORTES

José Sánchez; Natan Senaton; César Yaes; Bernabé González; Ramón Yarke; Cristóbal Dieste; José Chao; Manuel Núñez; Ana García; Miguel González; Aida Castro; Felipe Pérez; Francisco Cuervo; Amelia Alonso; Eulalia Díaz; Guillermo Ramírez; Ignacio Barrios.

CARTAS DE CIUDADANIAS

Manuel Sasturain; Pedro Varela. Justo Pardo; Manuel de León; Ayit Luis; Antonio Rodríguez; Ramiro Alcalá; Jaime Lluch; Aguedo Alvarez; Oscar Bertot; Inocencio Ortega; Francisco Ferrer; José Fernández; Manuel Fernández; Alberto Caballero; Enrique Caramés; Rosalía Acosta; Juan Compte; Víctor Rivas; Pedro Mate; Estela Palacios, Francisco Sánchez; Jesús Rodríguez.

PASAPORTES VISADOS

Eugenio Sánchez; Benito Leopoldo; Emilio García.

¡AFICIONADO!

A USTED LE INTERESA SABER:

Que contamos con los aparatos más modernos para la impresión y ampliación de sus trabajos.

Que nuestro laboratorio está atendido por verdaderos técnicos.

Que revelamos en cubeta y por lo tanto le damos a sus películas únicamente el tiempo necesario de revelado en cada exposición obteniendo así los mejores resultados.

Que nuestros precios en películas son los siguientes:

Tamaño	116	6	Ex.	$0.30
"	118	"	"	0.45
"	120	"	"	0.25
"	122	"	"	0.55
"	124	"	"	0.50
"	130	"	"	0.50
"	127	8	"	0.25

Que estos precios incluyen el importe del revelado.

Y que hasta el próximo día 31 de Octubre haremos un descuento de 25% en todas las ampliaciones.

FOTO-PARIS

San Rafael y Amistad. HABANA.

Departamento de Aficionados Planta baja.

UNOS QUINIENTOS BOLETINES PARA LA EXCURSION DE HOY A P. DEL RIO

Este viaje ha sido organizado por los Ferrocarriles Unidos y está patrocinado por el Centro Castellano

MOVIMIENTO GENERAL DE VIAJEROS EN LA TERMINAL

Regresó de Remedios el Jefe de Telégrafos. El Supervisor Sanitario de Oriente llegó a la Habana. Los últimos trenes

La excursión de los Castellanos. — Hoy por la mañana a las siete saldrá de la Terminal para Pinar del Río, la excursión organizada por los Ferrocarriles Unidos y patrocinada por el Centro Castellano de la Habana.

Según informes recibidos de los Ferrocarriles esta fiesta promete quedar muy lucido, dado el crecido número de boletines vendidos, pudiéndose calcular en más de quinientas las personas que participarán de la misma.

El Dr. Miguel Alliegro. — en el tren Expreso Limitado, llegó procedente de Santiago de Cuba, el Dr miguel Alliegro Supervisor Sanitario de aquella provincia, con el fin de entrevistarse con el señor Secretario de Sanidad para informarle de distintos asuntos relacionados con su cargo.

En señor Enrique Elizaga. — En el tren directo regresó de Remedios el señor Enrique Elizagá, Jefe de Tiégrafos de la Secretaría de Comunicaciones, después de haber asistido a una fiesta en aquella localidad. Lo acompañaban los doctores Antonio Iraizos, Enrique Llansó, el Representante Dr. Germán Walter del Río, Luís Tromp y José Valdés León

El Brigadier José Semidey. —También regresó de Remedios ayer por la mañana el Brigadier José Semidey, Jefe de Administración del Ejército Nacional después de haber asistido a una fiesta en dicho lugar.

Tren de Cienuegos. — Llegaron en este tren el Dr. Juan Silva, Juan Manuel González, Mario Garrido, Esteban Trillo, Carlos Labastida, Roque Hernández y señora, Rafael Uzurrubo, Ramón Ansola, José Alvarez, Andrés Caneira.

Tren de Caibarién.— Llegaron en este tren de: Rancho Veloz: Augusto Miranda; de Cifuentes: Conrado Arche; de Encrucijada: Juan y Enrique Ortiz; de Sagua la Grande: J. L. Stramp, Ricardo Ballester; de Matanzas: José Leyva; de Cárdenas: Pedro Santovenia; de Camajuaní: Demetrio Peñate.

Máximo Gómez Toro. —Ayer por la mañana salió para Cárdenas acompañado del señor Víctor Salcines, el señor Máximo Gómez Toro, Juez instructor de la Secretaría de Hacienda, con el fin de atender asuntos relacionados con su cargo. Regresó por la noche a esta capital.

Tren a Camagüey. —Salieron en este tren a Cienfuegos: la bella señora Margarita Cintas y su hijito, Pablo Rodríguez y familia; a Sagua la Granda: los doctores Juan Antonio Llanez y Juan Santana; a Colón: José Collazo y familia; a Sagua la Grande: Juan Mena; a Santa Clara: Pascual Ferrer, Inocencio Alvarez, la señora Encarnación Bueno de Cutilla y su hija Cuca; a Cárdenas: el pagador de los Ferrocarriles Unidos Arcadio Velázquez; a Colón: Juan Sparza; a Camagüey Emilio Lezcano y señora, Carlos Agüero y Eladio Zapatero; a Morón: Pedro Miranda; a Remedios: Faustino Alvarez Builla.

Tren Expreso Limitado. — Llegaron en este tren de Manatí: Enrique García; de Santiago de Cuba: la señora viuda de Valdespino y su hija Georgina, laseñorita Lidia Sarabia; de Chaparra: el Dr. Ernesto Molinet; de Camagüey: el Dr. Enrique Comas y familia, el General del E. L. Pedro Varona, la señorita Conchita Jiménez, Eduardo Santos, Emilio Graupera; de Manatí: Pedro Alfredo Suñé; de Matanzas: la señora de Parravicini; de Morón: Pedro Pelegrín y familia, Ignacio Alonso, Carlos Fuentes, Lorenzo J. Cardoso; de Santa Clara: Manuel Iglesias, Juan Bueno, y familia, Miguel Iglesias de la Horra, las señoritas acosta; de Holguín: el Capitán del N. N. García Feria; de Santa Clara: la señora Lidavina Moreno de Calás; de Santiago de de Cuba: Filiberto Pons; de Preston: el Dr. R. Rodríguez; de Sabanaso: Ignacio Menocal; de Cacocún: el teniente Ferrer; de Puerto Padre: José R. Pisonet; de Camagüey: García Espinosa y amilia, Emilio Batista y señora, Jorge Batista, el Dr. Marcelina García Paredes; de Matanzas: Ricardo Campaneria; de Santa Clara: Antonio Victorio.

Tren a Santiago de Cuba.— Salieron ayer tarde por este tren a Santiago de Cuba: Dres. Eudaldo Galiart y José Vals Tamayo; a Manzanillo: Dr. Gilberto Ante Jiménez, Jefe de los Servicios Municipales, de aquella localidad, acompañado de sus familiares; a Bayamo: el ingeniero Lorenzo Capó; a Palma Soriano; Juan Jómez Rey; a Cienfuegos: el Dr. Bartolomé Cortés; a Colón: el Dr. Pedro Casanova, la señora ana Valido de Hernández; a Camagüey: el Dr. Gonzalo del Cristo, Jr.; a La Esperanza: Andrés García y señora; a Nuevitas: el Dr. Antonio Lamar; a Santa Clara: Oscar Esparza, el Dr. Millar; a Amarillas: Pedro P. Arrieta y señora, Miguel Ventilos; a Calimtte: Alfredo Martín; a Cárdenas: la señora de Alzola, acompañada de su hija la señora Zenaida Alzola; A Jatibonico: el Dr. Aniceso Capote Carballo; a Santo Damingo: Máximo Santos; a Sancti Spíritus: el joven estudiante Carlos augusto Guardiola.

Penado conducido.— Anoche en el tren Expreso Limitado, salió conducido para Santiago de Cuba el penado Manuel Bataille con el fin de comparecer en un juicio correccional en aquella ciudad. Lo custodiaban los soldados Dominfo Baños y Cordero Nieves.

El Coronel José M. Quero.— Anoche en el tren Expreso Limitado, salió para Camagüey el Coronel José M. Quero Supervisor General de Impuestos de la Secretaría de Hacienda con el fin de resolver asuntos relacionados con su alto cargo.

A una fiesta en Cabaiguán. —Salieron anoche para Cabaiguán con el fin de asistir a una fiesta en aquella localidad el Reverendo Padre José Viera Presidente de la Beneficencia Canaria y Párroco de la Iglesia El Salvador, el señor Pablo Alvarez Cañas, cronista social de nuestro colega "El Heraldo de Cuba" y los señores Manuel Rodríguez y Modesto Suárez. Fueron objeto de una cariñosa despedida en la Terminal por un grupo de amigos.

Jefes Sanitarios que regresan. — Anoche en el tren Expreso Limitado regresaron a Victoria de las Tunas y Camagüey respectivamente los doctores Manuel Cosio y Nicolás Vesa Jefes Locales de Sanidad de aquella localidad.

Tren expreso limitado.— Salieron anoche en este tren a: Santiago de Cuba el Representante doctor Emilio Santa Cruz Pacheco, Alfredo Rodríguez, Leonardo Ansuqua y Edelmiro Félix, los doctores Emilio Juan y Pedro Caignet; a Cobre el Dr. Verónico López; a Guantánamo Dr. Enrique Durán; a Chamba Augusto Rodríguez, a Ciego de Avila Bernardo García; a Camagüey el Dr. Darío Castillo, José Villalba, el Dr. Camilo Doval, José Pérez Quintana, Lorenzo Muguerza, a Puerto Padre Emilio Escalona; a San Germán Francisco Frías.

Jóvenes de viaje.—Anoche en el tren directo salieron para Nueva Paz los jóvenes Orlando Alvarez William Mario Sevilla, Nicolás Herrán Juan Antonio Pumariega, con el fin de pasar una temporada en aquella localidad. Fueron objeto de una cariñosa despedida por un nutrido grupo de amigos entre ellos el señor Juanito Tavio estimado compañero en la prensa.

Tren a Cienfuegos.—Salieron anoche n este tren doctor Romero Alvarez, Pedro Margolles, Ismael Falla, Rafael Siverio, Luis Torriente, Oscar Gate, Dr. Troadio Villa y familia Belarmino Hernández, Dr. Chardiet, Caridad Moreno, José Martínez, Dr. Juan Silva.

Excursión rotaria a Cienfuegos. — Anoche en un tren especial salieron a las doce para Cienfuegos, numerosos miembros del Club Rotario de la Habana, muchos de ellos acompañados de sus familiares con el fin de asistir a una sesión inter clubs que tendrá efecto hoy en aquella ciudad.

Entre los que salieron anotamos a los señores Alejandro Esquerré y su hija Margot, Manuel Delgado e hijos, Avelino Pérez e hijo, Arturo Berragarza y señora, Alex Robert, José M. Franco, L. Loinaz, Guillermo Fernández Trevejo y señora Leobaldo González y señora, Enrique Berenguer, Carlos Cantero, Oscar Geiabet y señora, W. C. Hope, Lcdo D. Daton Avencio Rodríguez y señora. Emilio Gómez, Luis Machado y señora Walfredo Santa Cruz, Pedro Machado y señora, Emilio Roland y familia, Francisco Prieto Dr. Pedro Montalvo y señora, José Recarey y señora, José Perera y Francisco Centurión.

Por la prensa salieron Reinaldo Díaz Versón por el DIARIO DE LA MARINA Enrique Torrás Director de "Neptuno".

Regresarán mañana a esta capital.

SANCHEZ ABALLI A GUANTANAMO

El Secretario de Comunicaciones, Ingeniero Sánchez Aballí, ha recibido un telegrama de Guantánamo en el que Engenio Luque Brenl

POR EL JEFE DEL ESTADO SE HA DEJADO SIN EFECTO LA RESOLUCION DE HACIENDA SOBRE ALMACENES FLOTANTES

SE HA PEDIDO LA APROBACION DE UNA LEY PROHIBIENDO LA RECOGIDA DE LA HOJA DE SEMILLA LIBRE DE PIE PARA MEJORAR NUESTRO TABACO

PATRIOTICO DISCURSO DEL GENERAL MACHADO A GOBERNADORES Y ALCALDES. HOY ACUDIRA EL PRESIDENTE A LA LEGACION DEL PERU Y AL CASINO ESPAÑOL

ALCALDES CONSERVADORES

Acompañados del Representante a la Cámara Dr. Félix del Prado, Presidente del Ejecutivo Provincial del Partido Conservador de Oriente, visitaron al Jefe del Estado, ayer mañana, los Alcaldes conservadores de dicha provincia, que se encuentran en la Habana, señores Neyra, Vázquez, Parra, Aldama y Marzan, pertenecientes, respectivamente, a los Ayuntamientos de Gibara, Jiguaní, Yateras, Puerto Padre y del Cobre.

Tan distinguidos elementos hicieron presente al General Machado, el acuerdo que tomaron recientemente en el sentido de protestar ante el Ejecutivo, de la campaña difamatoria de elementos antipatriotas, que desacreditan nuestro Gobierno en el extranjero. Además, expresaron su conformidad absoluta con la política que desenvuelve el actual jefe de la Nación, conduciendo a la República por senderos de engrandecimiento y prosperidad.

El Presidente Machado se mostró muy agradecido por la visita y la adhesión de los Alcaldes conservadores orientales y de su Jefe político.

IDENTIFICACION DACTILOGRAFICA

El Secretario de Sanidad puso a la firma del Presidente Machado un decreto disponiendo el establecimiento del sistema de identificación dactilográfica entre los menores del Reformatorio de Guanajay y el que debe hacerse extensivo a los niños de las Creches.

REUNION DE JEFES LOCALES

Dijonos el Secretario de Sanidad que se propone, dentro de 15 o 20 días, celebrar una reunión de todos los jefes locales de Sanidad de la provincia de Santa Clara, a fin de que les informe respecto al estado en que se encuentra la campaña antituberculosa y la propaganda antiparasitaria, al objeto de poder apreciar las ventajas del sistema que se emplea.

Agregó el Dr. Francisco María Fernández, que abriga el proyecto de realizar, en unión de los Inspectores sanitarios, una excursión por todos los lugares apartados de la República, para conocer el estado y las necesidades que en relación con la más estricta Sanidad, necesitan.

EL ABASTO DE LECHE

El señor Angel Madan, Jefe de la Sección de Abasto de Leche, celebró en los pasillos palatinos una extensa conferencia con le Secretario de Sanidad, recibiendo de este último instrucciones para que se intensifique la inspección en el expendio de leche en la ciudad y sus barrios, al objeto de conseguir la mayor pureza. Actualmente se venden ciento setenta mil litros diarios de leche cruda y pasteurizada, en la Habana. El año pasado la venta sólo alcanzó a ciento cincuenta mil.

SECRETARIOS

Despacharon con el Ejecutivo, separadamente, los Secretarios de Justicia, Gobernación, Guerra y Marina, Instrucción Pública y Presidencia.

TIERRAS AL ESTADO

El Secretario y el Sub de Justicia celebraron una larga entrevista. El doctor Eguileor dió cuenta al Ldo. Barraqué de que en su viaje último a Oriente, ha resuelto favorablemente distintos pleitos sobre devolución de tierras al Estado.

INVITACION

El Coronel Espinosa, Director del Instituto de la Habana, invitó al Ejecutivo para la apertura del curso, efectuada ayer en el referido centro docente. El Presidente Machado designó para que lo representen, a los Secretarios de Instrucción Pública y Justicia.

DECRETOS

El Secretario de Guerra y Marina dejó a la firma del Jefe del Estado numerosos decretos relacionados con su departamento.

FIESTAS EN MATANZAS

El Senador Don Carlos de la Rosa, visitó al Presidente Machado, en horas de la tarde, para ultimar detalles respecto a la fiesta que el popular político matancero le ofrecerá.

POLITICA

El Senador Martínez Moles trató de política villaclareña con el Presidente Machado.

UN LUNCH

El Secretario de Gobernación informó del lunch que ayer tarde le dió a los Alcaldes de toda la República, que se encuentran en la Habana.

PRORROGA

Una comisión de estudiantes universitarios ha dirigido al Presidente de la República una exposición, pidiéndole que prorrogue la matrícula para los alumnos de la Universidad, en vista de que a muchos no les ha sido posible matricularse por que tuvieron que examinarse en distintos Institutos del interior de la Isla.

ASUNTOS COMERCIALES

El Dr. Sánchez del Portal y el comerciante villaclareño Félix Mejido, viejo amigo del General Machado, trataron asuntos de carácter comercial con el Ejecutivo.

A LA ACADEMIA

El Jefe de la Policía Nacional dió cuenta de que los vigilantes últimamente nombrados, han recibido instrucciones para ingresar en la Academia de dicho cuerpo policíaco.

ASPECTOS LEGALES

El Dr. Felipe González Sarraín, repuesto de la dolencia que le aquejara en estos últimos días, entrevistóse con el Secretario de Justicia, con quien trató sobre distintos aspectos legales que ofrece la causa del condenado a muerte por la Audiencia de Santa Clara, Sanz y que está siendo estudiada por el Ldo. Barraqué, para rendir informe definitivo al Presidente de la República.

NO SE CUBRIRA

El Secretario de Gobernación y el Jefe de la Secreta, en su visita ayer al Palacio, declararon a los periodistas, que por ahora no será cubierta la plaza de segundo Jefe de dicho cuerpo policíaco.

DISPENSAS MATRIMONIALES

A propuesta del Secretario de Justicia, el Presidente Machado firmó dos decretos, concediendo dispensas matrimoniales para que puedan contraer matrimonio a Berta Augusta Kopp con Agustín Ferrell y a Herminia Mazón y Palacio con Mario Germán de la Caridad.

VISITANTES

Entre las personas que desfilaron ayer por la mansión presidencial anotamos al Gobernador camagüeyano señor Villena, al Representante Dr. Santiago Rey; al Gobernador de Santa Clara Dr. Juan Antonio Vázquez Bello; al Alcalde de Sancti Spíritus, Coronel Luis Vega; y al Mayor villaclareño, Sr. Ugarte.

TURISTAS

Durante toda la mañana de ayer acudieron numerosos turistas a Palacio, quienes admiraron el magnífico edificio que sirve de residencia al Presidente de la República y a su distinguida familia.

PROTESTA DE LOS OBREROS

El líder obrero señor Juan Arévalo, cuando abandonaba la mansión presidencial, después de entrevistarse con el Secretario de la Presidencia, nos declaró lo siguiente:

«He venido a entregar al Sr. Secretario de la Presidencia una razonada Exposición, que la Federación Cubana del Trabajo y la Unión General de Organizaciones Obreras Marítimas, elevan al Honorable señor Presidente de la República, protestando de la resolución del señor Secretario de Hacienda, por la cual se ha concedido permiso a la Compañía Azucarera «Cuban Cane Sugar Corp.», para instalar unos llamados «Muelles o Almacenes Flotantes» en la costa Sur de la Isla, frente al Sub-Puerto de Palo Alto, y con lo cual se infringe abiertamente la ley que regula el funcionamiento de los Sub-Puertos y otras disposiciones de la Ley de Aguas, Aduanas etc., pero desde el punto de vista obrero, esa medida nos perjudica también grandemente por las siguientes razones:

Porque efectuándose esos trabajos en Puertos Privados, no se pueden cumplir las Tarifas de Jornales y Reglamentaciones de Trabajo, dictadas por las Comisiones de Inteligencia de los Puertos.

Porque allí no se permite la organización obrera, y no revisten esos lugares condiciones propias para el trabajo. Porque haciéndose esas operaciones con el personal de los Centrales Azucareros, se desplazan los obreros marítimos y merman las cotizaciones en la Ley del Retiro Marítimo, así como en el Ferroviario, pues a la disminución del Tráfico Ferroviario, se excluye personal y el progreso de las vías de comunicación a nuestra agricultura y al público, se perjudica y por esa merma también se perjudica su retiro Ferroviario.

Consideramos además, que de permitirse esa resolución será sentar el precedente para ir poco a poco convirtiendo los obreros en parias y a la República en mera factoría de producción de las grandes Compañías Extranjeras Privadas.

También he solicitado del Sr. Secretario de la Presidencia nos dijo Arévalo, que el Gobierno envíe distinta representaciones a la Gran Asamblea que celebraremos mañana día 13 en Camagüey, en los salones de la Hermandad Ferroviaria, y en la cual se hallarán presentes representaciones de todos los trabajadores Marítimos, de la Hermandad Ferroviaria y de la Federación Cubana del Trabajo, así como de otras organizaciones, pues ese acto revestirá una gran importancia, y para ello tenemos el debido permiso, a pesar de que se trata de protestar contra una medida dictada por un señor Secretario de Despacho, pero que consideramos injusta y arbitraria, y el señor Presidente de la República nos ha prometido todas las garantías para hacer uso de nuestro derecho a protestar de la misma medida.

Sobre lo que se ha informado de que un Gremio Marítimo, el de Júcaro, solicitaba el mantenimiento de esa disposición, es un error, pues allí lo que se desea es que el Trabajo Marítimo y las manipulaciones de la carga y descarga de mercancías, se efectúe por Júcaro y no por Palo Alto, que es un feudo de la Cuban Cane y en cuyo lugar no se permite la agremiación de los obreros y las condiciones de trabajo resultan vejaminosas e infames.

Como Secretario General de la Unión General de Organizaciones Obreras Marítimas, puedo asegurarles que tanto los Ferroviarios, como los mismos marítimos, no cesaremos hasta ver anulada esa medida de Hacienda».

CABLES Y TELEGRAMAS

En Palacio se han seguido recibiendo mensajes cablegráficos y telegramas, felicitando al Presidente Machado con motivo de la fiesta patriótica del 10 de Octubre.

HOY

El Jefe del Estado se propone asistir en la tarde de hoy a la fiesta que será ofrecida en la Legación de Perú, con motivo de la toma de posesión, para un nuevo período presidencial del Presidente Legía.

ALMUERZO A LOS ALCALDES

Como anunciamos oportunamente celebróse ayer tarde, un magnífico almuerzo, que ofrecieron el doctor Enrique Silva, Gobernador interino de Oriente, y el Representante Dr. Anselmo Alliegro, Presidente del Comité Ejecutivo Provincial del Partido Liberal de Oriente, ambos en sustitución del señor José R. Barceló Gobernador en propiedad que está de temporada en Europa.

Se sirvió un exquisito menú, compuesto de: Entremés variado, sopa crema de espárragos, entrantes, filete de pargo Gratin, pollo en cacerola, ensalada mixta, flan de leche, vino, agua mineral, café y tabacos.

La presidencia estuvo ocupada por el Gobernador Silva, el Representante Dr. Felix del Prado, Presidente de los Conservadores de Oriente; el Representante, Dr. Anselmo Alliegro, Presidente de los liberales orientales, el doctor Arnaz; Alcalde de Santiago de Cuba; el Subsecretario de Justicia, Dr. Eguileor, el señor Delfín Campañat, Alcalde de Banes y Presidente de la Asociación de Alcaldes de la Provincia Santiaguera; y el señor Sebastián Planas.

A la hora de los brindis habló primeramente el doctor Alliegro, quién ofreció el almuerzo a sus comprovincianos, los Alcaldes Municipales orientales, señalando el hecho de que se encontraban presentes representaciones también del Gobierno en distintos sectores, del comercio, de las ciencias y de la prensa cubana.

Dijo que el acto de cordialidad que se celebraba era un exponente del afecto que por todos los Alcaldes de Provincias sentían los elementos representativos de la política y que el mismo no constituía más que un acto de justo aprecio a la honradez con que esas autoridades municipales se desenvolvían en el cometido para cuyas funciones fueron designados por la voluntad popular. Se refirió a la cordialidad política que hoy existe en Cuba, obra de un hombre, todo voluntad, que rige los destinos de la Patria con gran acierto gracias al cual se afianzan cada vez más, sobre sólidas bases de éxito, el prestigio de nuestra nacionalidad que hará de Cuba la Patria ansiada por todos y que llevará a la realidad más cierta el ideal mantenido por los manes de nuestra epopeya redentora. Tuvo elogios para esa cordialidad; para todos los políticos; para los con conservadores de la República y para el señor Sebastián Planas, del que dijo, era ciertamente el Jefe espiritual del machadismo en Oriente. Si esas leyes de cordialidad que hoy existen, dijo, se rompieran, tácitamente sería ello la demostración más exacta de que los cubanos sin quererlo, proclamaríamos nuestra incapacidad para el Gobierno propio. Condenó la acción innoble de unos cuantos equivocados, que en tierras extrañas, realizan reprobable labor contra la garantía de nuestra vida republicana.

Después forjó con elocuentes palabras de alta estima y de cariño, la figura política del Gobernador de Oriente, señor Barceló, de quien dijo, era, para los orientales el punto de unión, fraternal, que ha servido en todo tiempo para aunar dificultades y engrandecer el desenvolvimiento de la vida política de aquella región.

Brindó por la cordialidad política y el afecto que se mantienen todos los cubanos de buena voluntad que están al lado de la razón y el derecho y la ventura personal del Jefe del Estado; por los Alcaldes y por la soberanía cubana.

Numerosos aplausos premiaron el magistral discurso del doctor Alliegro.

Seguidamente habló el Representante Félix del Prado, en nombre de los conservadores de Oriente, diciendo que antes que nada sentía gran placer como leal adversario, de dicar un grato recuerdo al ilustre Gobernador, señor Barceló cuya personalidad política elogió, diciendo que era la cumbre más alta de la política en Oriente. Después se refirió a los Alcaldes todos de la Provincia, liberales, conservadores y populares, a su cooperación franca y decidida a la obra gigantesca del General Machado, que hoy más que nunca tiene en esos Jefes municipales de Oriente firmes pedestales de éxito sobr los que se rafirma más la obra de mejoramiento administrativo de este país. Se refirió a la Enmienda Platt, señalando que antes estaba unida a nuestra Carta Fundamental, y que hoy para la gloria de Cuba, figura como un Tratado aparte que puede ser denunciado en cualquier momento. Jamás pueblo alguno tuvo una tan brillante ocasión de demostrar su capacidad para el Gobierno própio como ocurre hoy en este país, gracias a la incansable y tesonera labor del Jefe del Estado que ha logrado fundir en un solo ideal y en un mismo propósito todas la aspiraciones colectivas y personales. Abogó porque la acción actual de los Alcaldes orientales sirva de pauta para hacer desaparecer la centralización que padecen actualmente los Ayuntamientos y conseguir así la autonomía de la administración municipal que ha de continuar siendo, como lo ha sido hasta ahora en los países más principales del mundo, la piedra angular del edificio republicano a que asp ira la obra ingente del General Machado.

Los concurrentes todos aplaudieron el brindis del Dr. Félix del Prado.

He aquí la lista de comensales:

Juan Aldana; Alejandro Neyra; Alberto Servet; Emilio Bustillo; Luis Escaona; Coronel Dominador de la Guardia; Capitán Rafael Sario Puebla; Coronel Miguel Lorente; Francisco Vázquez; Juan B. Viñas, Nené Mancebo; Rafael Cardona; Angel Marsán; Comandante Eduardo Vidal Fontaine; Antonio Infante; Porfirio Parra; Antonio Santos; Víctor Viscay; Aristides Rodríguez; José Luis Abuerne; Representantes de la Torre, Alberni Caláis; Pacheco, Villaverde; Hirzel Rodríguez Creme; Ramírez; Mestre, Luis Grau; Gover; Urbino; Manuel Hartman; Dr. Piño; Representante Dr. Delio Núñez Mesa; Dr. Prada Lores; y los periodistas señores Hilario Cabrisas, Raul Marsans; Antono Polo; Waldo Lamas; Alfonso Fernández; Ricardo Serrano; Federico Rosainz; Evaristo R. Savón; Eugenio P. Mosqueda y David Aizcorbe.

NUEVOS CONSULES

El Presidente de la República a propuesta del Secretario de Estado, firmó ayer los siguientes nombramientos de nuevos Cónsules:

Cayetano de Quesada, para Nueva York; Rodolfo Betancourt para Nueva Orleans; Antonio Medina, para Kansas City; Juan Gastón, para Chicago; y César Barranco para Detroit.

REPRESENTANTES DE CUBA

Por decreto presidencial han sido designados representantes de Cuba en la Conferencia Internacional del Trabajo que se celebra en Ginebra, los señores Guillermo de Blanck y Menocal y Carlos Armenteros.

EL HOMENAJE DE LOS FERROVIARIOS

El Secretario de la Presidencia ha dirigido el siguiente telegrama a la Hermandad Ferroviaria de Cuba, con motivo del banquete que esta Institución ofrece en Camagüey mañana en honor de los Poderes Legislativo y Ejecutivo de la Nación:

Robaina Jiménez.
Hermandad Ferroviaria de Cuba.
Camagüey.

Complazcome participarles que no norable señor Presidente de la República ha designado a su señor hermano el Coronel Carlos Machado representante a la Cámara, para que ostente su representación en el banquete homenaje que ofrece esa Hermandad el próximo domingo día trece de los corrientes en honor de los Poderes Ejecutivo y Legislativo de la Nación. El Honorable General Machado siente infinito no estar presente en ese simpático acto y quiere reiterarles por mi conducto su complacencia y agradecimiento por esta demostración de simpatía y adhesión que tanto estima.

Ricardo HERRERA.
Secretario Presidencial.

GOBERNADORES Y ALCALDES

En el gran Salón de recepciones de Palacio, a las cuatro y media de la tarde, mientras llovía copiosamente el Presidente de la República recibió la visita de los Gobernadores y Alcaldes de la República, a quienes acompañaba el Secretario y el Sub Secretario de Gobernación, así como numerosos congresistas y otras personalidades.

Los visitantes tomaron asiento en sillas convenientemente dispuestas en el gran salón y en el centro apareció una gran mesa, alrededor de la cual sentaronse el Presidente de la República, que tenía a su derecha al General Delgado, Secretario de Gobernación; y a su izquierda al Sub Dr. Rosado Aybar; además de los seis Gobernadores de la Isla, que son por Pinar del Río, Ramón Fernández; por la Habana Antonio Ruiz; por Matanzas Dr. Juan Gronlier; por Santa Clara; Dr. Juan Antonio Vázquez Bello, por Camagüey señor José Antonio Villena; y por Oriente, Enrique Silva, que ocupa ese puesto interinamente.

La entrada del Jefe del Estado produjo grandes aplausos.

Inmediatamente levantose el joven Gobernador oriental quien dió lectura a una exposición conteniendo el acuerdo que acababan de tomar en reunión celebrada en la Secretaría de Gobernación por Gobernadores y Alcaldes, a fin de manifestar al Ejecutivo Nacional su más firme adhesión en la política que desenvuelve, y de la cual esas autoridades son también factores principales.

Seguidamente usó de la palabra el Secretario de Gobernación.

Dijo en forma elocuente, que los Alcaldes deseaban demostrar su adhesión al Presidente de la República no solamente por ser testigos fieles de la gran obra reconstructiva que realiza en todos los sectores de la administración, sino porque el 10 de Octubre habían tenido oportunidad de presenciar esa gran Escuela Técnica Industrial, levantada en el Reparto Lugardita y para la que han contribuido todos los Ayuntamiento en la medida de sus fuerzas. Y señaló asimismo, como los Gobernadores todos de la República se unían también regocijados a ese acto de simpatía hacia el Jefe de Estado.

Terminó con párrafos llenos de patriotismo, en los que expuso, mientras recibía los aplausos de la concurrencia, que el Presidente Machado cortaba con la confianza del pueblo cubano y que si caía en su empresa patriótica de reconstruir a Cuba, el pueblo con él iría; así como también con él se levantará, cuando en el apoteosis magnífico, la Patria cubana goce de todas las virtudes y los merecimientos a que ella es acreedora porque así la soñaron nuestros libertadores que dieron sus vidas en aras de un Ideal.

Después, el Presidente Machado, pronunció el discurso que a continuación copiamos.

Discurso pronunciado por el señor Presidente en la visita de los Gobernadores Provinciales y Alcaldes Municipales en el día de ayer:

(Versión taquigráfica de Fuentes-Galles)

Señores Congresistas.
Señor Secretario de Gobernación.
Señores Gobernadores de las Provincias.
Señores Consejeros.
Señores Alcaldes Municipales.

Bendita oportunidad esta que me da el honor de recibir vuestra visita, en que estais todos los señores Gobernadores y Alcaldes Municipales de nuestra amada República, en que además, me entregáis este valioso pergamino, donde me expresais las voces de aliento simpatía e identificación de vuestros pueblos con mi obra de gobierno, que se siente satisfecho de contar y tener colaboradores como ustedes.

Bendita sea también la oportunidad que permite que vosotros hayáis podido contemplar la inauguración de la Escuela Técnica Industrial Presidente Machado, porque esa obra que ha dirigido personalmente con plausibles celo y competencia el señor Secretario de Instrucción Pública, General Alemán, y que corresponde a una iniciativa de alta ideología de mi gobierno, la he formado siguiendo el amplio concepto de que en ella tengan su debida representación en todos los Municipios de la República, y que tanto ustedes como yo, nos convirtamos en los inspectores y mantenedores de ese Centro de la Industria, de las Ciencias, las Artes y el Comercio, que son los nuevos derroteros por que hay que dirigir nuestro país para hacerlo aún más grande. Y por último bendigo este momento que nos permite sentir la realidad de que entre este Ejecutivo y los señores Gobernadores Provinciales y Alcaldes Municipales de mi país, existe de modo unánime la más completa identificación, la compenetración más honorable y sincera en todos los problemas nacionales y cuando yo veo que al lado de ustedes y con ustedes me está respaldando todo el pueblo de Cuba, ese inteligente y buen pueblo cubano que sabe hacer justicia, entonces me siento satisfecho y puedo decir, como ahora: ningún país de la tierra puede mostrar ante la vista un gobierno más estable, más firme, más robustecido por la fuerza moral, espiritual de su pueblo, que este Gobierno que sólo quiere para la República orden, progreso, paz y felicidad.

Y para obtener la República próspera del presente nos hemos unido todos los cubanos, que piensan que para hacerla grande, la Revolución no ha terminado porque lo mismo se tenía ese compromiso y responsabilidad en la manigua que buscamos por escenario para servirla, que desde las alturas de su Gobierno, y si allí se caía para hacerla libre, aquí hay que luchar para conservarla independiente y soberana, mereciendo los respetos de todos los hombres y todos los pueblos.

Nosotros hemos perdido mucho tiempo en discusiones y luchas políticas desde que se fundó la República y conociendo yo que ese camino no era el más apropiado para que triunfaran nuestros ideales, es que, dejando a cada uno con sus personales ideas políticas, que siempre respeto, guardando miramientos y consideraciones a los que han querido ser adversarios leales, y reconociendo el derecho que tienen todos los partidos a pensar con sus programas y sus hombres, obtuve y logré del patriotismo de todos que en vez de continuar con las rivalidades infecundas de las épocas pretéritas, nos uniéramos en una sola misión, en la noble misión que todos, pueblo y gobernantes venimos practicando, que es hacer grande siempre más grande, a nuestra patria. Yo no quiero decir ninguna frase de censura, ni siquiera de crítica, para los anteriores gobiernos, porque para todos tengo guardados mi más profunda simpatía y respeto; pero yo sí puedo decir que las alternativas por que pasaron unos y otros, son los que me han permitido contar con el concurso de todos y encontrar un período en mi pueblo como el actual que en los días generosos de la Revolución, no se piense en los problemas interesados de las personas, sino en los más altos y grandiosos de la Patria. Esa nueva política este nuevo sistema, ha permitido que sobre la lucha enconada de las épocas ya pasadas, subsista cordial y respetada esta República de Cuba. Y estáis, señores Gobernadores y Alcaldes Municipales, en Palacio, en vuestra casa, porque es la casa del pueblo y estáis también acompañados, señores Alcaldes, mis antiguos compañeros porque yo lo digo con orgullo, también fuí Alcalde de Santa Clara, por varios señores Senadores y Representantes que me escuchan y todos vosotros que sabemos lo que es hacer política, comprenderéis cuántos no serán mis deseos para poder devolver al pueblo en Obras Públicas, Escuelas, adelantos y progresos de todos órdenes, lo que de él se recibe y a él se pide y por ello me interesa tanto por las administraciones municipales como por la del Estado en la seguridad de que de ese concierto armónico, de acos progresivos, encontraremos el gobierno ideal.

Señores: para muchos parecerá exagerado y repetido que yo siempre diga y lleve en mis pobres discursos como idea central el nombre y culto de mi patria, y es que cada uno tiene en los labios lo que siente, y yo puedo aseguraros que no hay nadie de más buena fe que yo que cuando la nombre no sienta que ante su evocación se borran y disipan todos los deberes, la familia, los amigos, los placeres y las comodidades, ya que pensando solo así pude un día ofrecerle mi vida y hoy estar dispuesto a entregársela nuevamente para su salvación y decoro. (Grandes y prolongados aplausos.

¿Qué es para muchos ser patriota? ¿Haberse ido al campo de batalla? ¿Haberla servido en la emigración? ¿Luchar hasta morir en la manigua el presidio o el fusilamiento? Ciertamente que sí; pero se es más patriota no terminando nunca de trabajar por ella; pensando que la lucha no ha terminado por hacer digno y gran de su nombre; que para su prestigio no importan las horas de labor ni si se prestan de día o de noche, que nunca puede considerarse patriota a los que en hora en que se puede ser útil a la República, la denigran y la calumnian, porque el verdadero patriota si tiene que censurar actos de sus Gobernantes, lo debe hacer, le corresponde, hacerlo tiene el derecho de hacerlo dentro de su propio país, y nunca en tierra extranjera, donde por mucho que grite y escandalice nadie pensará que alega un derecho, sino que es desleal a la tierra donde nació. (Grandes aplausos y voces de Bien bien).

El patriota no prueba su sola devoción a esta tierra porque haya practicado y sentido el patriotismo una sola vez o por decir "Yo estuve en la guerra de independencia no; el patriota de corazón lo tiene que demostrar siempre, buscando la oportunidad en cada día de hacer su Patria más grande, despertando un nacionalismo orgulloso, como lo tienen cada uno de los franceses, americanos, ingleses, españoles, alemanes e italianos cuando hablan de su Patria. Cubanos: hay que recapacitar sobre estas ideas para que se comprenda cómo es cierto que no hay país alguno en el mundo que no dirima todas sus querellas y quejas entre ellos mismos y que la mayor ofensa que pueda hacerse a la Patria no sea la de disminuirla y empequeñecerla moral y materialmente, ante los ojos extraños por muy amigos que éstos fuesen.

Los pueblos son grandes por sus fuerzas morales que siempre ante el derecho vencen las fuerzas materiales. Y si los pueblos se hacen grandes por el patriotismo, la virtud, la honradez y la justicia, ¡ah, señores! nosotros podemos decir que Cuba marcha al lado de las naciones más civilizadas porque respondiendo no a nuestros propios juicios sino al de los demás pueblos, somos virtuosos, honrados y patriotas como el que más, y por ello la fuerza moral de nuestro derecho y nuestra justicia resultan invulnerables.

El nombre de buen cubano, de buen patriota, no se tiene derecho a llevarlo ni sostenerlo en el pecho si a diario se renuncia a él cuando se pronuncian palabras que pueden humillar a la Patria. La palabra patriota la concibo yo, además de lo que he dicho anteriormente, con esta síntesis: "sacrificio" porque quien no esté dispuesto a darle a su Patria todo lo que tiene no la quiere y para mí nunca habrá nada que me detenga para servirla, pues como Lacret siempre digo sus palabras sagradas: "Todo por Cuba". (Grandes aplausos).

Y como yo—me complace declararlo—piensa todo el pueblo de Cuba que es descendiente de esa legión de héroes y mártires de nuestra independencia. Y por ello yo me respaldo en ese buen pueblo, que sabe agradecer que hoy tenga todos los servicios públicos debidamente atendidos y que el dinero que se recauda se invierta escrupulosamente en todas las atenciones que al Gobierno le fijan las leyes.

Por eso las campañas que unos cuantos cubanos descontentos, irreflexivos y despechados han querido hacer ante el pueblo americano, no ha encontrado eco aquí como tampoco podían hallarlo en aquella tierra que como todo pueblo libre tiene que formar un concepto muy pobre de quienes aparecen ante la opinión pública con un calificativo que yo por respeto a todos quiero silenciar. Ante esa campaña estéril que lejos de dañar el crédito de nuestro país, lo robustece y hace más estable, ha respondido generosa y espontáneamente el pueblo cubano diciendo que está a mi lado y que contra los malos cubanos, todos somos unos, ligados y unidos por el santo patriotismo. Yo sé que se han hecho por esos adversarios manifiestos que se depositan en el correo de la estación terminal que mi propia administración reparte esas cartas, en las que falsamente se dice que se ha acudido a un Senador americano y se escriben otras alegaciones que no tienen más consistencia y veracidad que la fantasía enconada del que las escribe, pues todo el mundo sabe que siendo nuestro país libre, independiente y soberano, sólo tiene derecho a esperar respeto, consideraciones y simpatías, y con mayor motivo del pueblo americano que históricamente tan ligado se encuentra a nuestra independencia porque juntos supimos luchar y morir por ella en esta bendita tierra cubana. (Grandes aplausos).

Yo no creo que ningún cubano se haya dirigido con legítimo derecho a exponer sus quejas a un Senador americano; pero si alguno lo hubiera hecho, sobre su frente llevará siempre ese "Inri" y con seguridad que si hubiera hecho lo mismo ante un Senador francés español, Lord inglés o de cualquier otro parlamento no habría podido obtener solución favorable alguna porque el universo entero conoce que este Gobierno se ampara en la ley, lo inspira la justicia y se rige independiente y soberano por su constitución, y de acuerdo con ella todo está aquí perfectamente organizado y para defenderla y hacerla respetar de todos, el pueblo de Cuba conoce que yo sé cumplir con mi deber.

Por todo ello yo como siempre oigo y atiendo todas las quejas y todas las peticiones y todas las censuras que se hagan a mi Gobierno, pues como solo deseo mejorar y engrandecer a nuestro país, ellas me ayudan y auxilian cuando son de buena fe. Es tanta mi sinceridad y deseo de servir a mi Patria que en este puesto que ocupo hoy por la voluntad de todos los partidos y todos los cubanos cuando cese en él por la Ley, y antes lo dejaría si realizare actos censurables, no tendré más obsesión que seguir ayudando a mi Patria, como un simple ciudadano, y en la defensa de sus ideales, que siento tan íntimamente arraigados en mi porque por ellos murieron nuestros mártires y por verla como ellos quisieron libre, juiciosa, soberana y llena de virtudes, yo sólo vivo, ya que así la quiso mi santa madre, y por su libertad derramaron su sangre nuestros padres y por verla como hoy grande, digna y respetada, me fuí a la guerra ofreciéndole sobre todas las comodidades, lo que más vale entre nosotros: mi vida, que para luchar por su libertad y soberanía jamás será tardía ni remisa. (Aplausos).

Y así termino, señores Gobernadores Alcaldes y Congresistas, estas improvisadas palabras mías que me salen del alma sin que antes haya hecho un discurso escrito, sino que responden a estados espontáneos de mi conciencia, que cuando hablo de Cuba y de sus peligros pienso en Martí y en nuestros demás mártires y con ellos en la misma visión patriótica y el mismo anhelo noble y generoso de verla fulgir entre todas las naciones del mundo siempre libre, independiente y soberana. (Grandes aplausos y felicitaciones).

Además de los Gobernadores ya citados, estaban presentes casi todos los Alcaldes de la República; el Secretario de la Presidencia; el Jefe de Despacho de ese Departamento; el Senador don Carlos de la Rosa; los Representantes Juan Rodríguez Ramírez; Manuel Tomé Castillo; Mola; Alliegro; Alberni; el Vicepresidente del Consejo Provincial de Santa Clara, doctor García Ramos; el Consejero Provincial de la Habana, señor Bebito Echarte; y los ayudantes presidenciales Coronel Morales Coello y Capitán Llaneras y los reporters palatinos señores Marsans; Lamas; Alzcorbe; Savón y Serrano.

Terminado el acto, cada uno de los concurrentes dió la mano al Presidente Machado saludándolo y felicitándolo.

EN FAVOR DE NUESTRO TABACO

Una comisión integrada por el Gobernador pinareño, el Alcalde de Pinar del Río doctor Cabada y otros compañeros suyos de varios términos municipales de dicha provincia, celebraron una entrevista con el Presidente Machado, tratando de asuntos tabaqueros.

El Jefe del Estado les informó que en estos días se firmaría el Tratado de Comercio con Francia, en el que se obtienen grandes ventajas para el tabaco de Cuba.

Los referidos elementos pinareños pidieron al Ejecutivo que hiciese gestiones a fin de conseguir que se aprobase una ley prohibiendo la recogida de la hoja de semilla libre de pie para así evitar el abaratamiento que se nota en la venta de las cosechas.

LOS ALMACENES FLOTANTES

Ayer ha firmado el Prsidente de la República un decreto dejando sin efecto otro dictado por la Secretaría de Hacienda en 30 de Agosto último, hasta que se resuelva por la Presidencia el recurso de alzada establecido por los Ferrocarriles Controlados de Cuba.

Se ha resuelto que se dé traslado del asunto principal a la Junta de Puertos, por conducto de la Secretaría de Justicia, para que informe sobre el almacén flotante fijo.

Ratificación Referente a las Reclamaciones Méjico-E. U.

Declaraciones del Partido Revolucionario contestando a las hechas por los antireeleccionistas sobre las elecciones

TREINTA AHOGADOS EN EL RIO MARTINEZ

Todas las víctimas viajaban en una lancha que se volcó y pertenecían a las mejores familias de Tlapocoyn, Veracruz

CIUDAD MEXICO, octubre 11 AP. En la Secretaría de Relaciones Exteriores quedó firmado el canje de ratificaciones de la Convención General de Reclamaciones entre México y Estados Unidos. Actuaron como representantes del Gobierno Americano el primer Secretario Encargado de Negocios Ad-interim de la Embajada americana señor Herschel V. Joshson y por México el Subsecretario Encargado del Despacho de la Secretaría de Relaciones Exteriores. Ambos previamente cambiaron los plenos poderes respectivos para poder firmar el documento con el carácter de Plenipotenciarios. El Ldo. Estrada nos informó que dentro de breves días y en la ciudad de Washington se firmará el canje de ratificaciones de la Comisión Especial de Reclamaciones entre México y Estados Unidos.

DECLARACIONES DEL PARTIDO REVOLUCIONARIO

MEXICO, octubre 11 (AP)—General Manuel Pérez Treviño e ingeniero Luis L. León, Presidente y Secretario General respectivamente del Partido Nacional Revolucionario nos hicieron las siguientes importantes declaraciones: «En un periódico de esta mañana el Ldo. Octavio Medellín Ostos, Vicepresidente del Partido acional Anti-Reeleccionista hace declaraciones públicas afirmando que tiene datos concretos sobre movimientos sediciosos que se están organizando en diversos lugares de la República con objeto de impedir la celebración de las elecciones que deben efectuarse en el próximo mes de noviembre y al mismo tiempo, reprobando en nombre de su partido y recomendando a los diversos grupos que de él dependen que reprueben esa actitud y a su debido tiempo los movimientos que vayan a efectuarse». «El Partido Nacional Revolucionario con relación a este importante asunto declara que han sido los Vasconcelistas quienes en la presente campaña han incitado a la rebelión y principalmente el propio candidato Ldo. José Vasconcelos, quien constantemente, en sus discursos, ha estado lanzando frases subversivas y en formas inequívocas manifestó deseos de no apegarse a la ley en cuanto al funcionamiento y resultado de las elecciones próximas. El propio Sr. Vasconcelos ha dicho que si los altos funcionarios en quienes radica la facultad de juzgar la elección no hacen una declaratoria que le favorezca, se declarará en nombre del pueblo Presidente de la República». Hasta hoy en nuestro país ningún candidato ha declarado su derrota por falta de popularidad. Igual cosa sucederá con Ldo. Vasconcelos si éste quiere verdaderamente dar una muestra de su civismo y su amor al bien público. ¿Por qué no se acoge a la absoluta legalidad declarando que desde ahora acepta la declaratoria que haga el Congreso de la Unión Unica, autoridad constitucionalmente capacitada para decir la última palabra en esta materia? Los principales portavoces del Partido Nacional Anti-Reeleccionista y en primer término su candidato constantemente han estado incitando al pueblo, que dicen que está con ellos, a que debe hacerse justicia por sí.

TREINTA AHOGADOS EN EL RIO MARTINEZ

CIUDAD MEXICO, octubre 11 AP. Un despacho recibido por el periódico El Universal, fechado en Tlapocoyan, estado de Veracruz, dice que treinta personas perecieron ahogadas en el día de ayer en el río Martínez de la Torre, cuando la lancha en que viajaban se volcó. Las víctimas pertenecen a las mejores familias de la ciudad y hasta ahora solo se han rescatado once cadáveres.

Banquete del Gral. Alemán a los Gobernadores y Alcaldes

Vibrante discurso del Secretario de Instrucción Pública y elocuentes frases de Vázquez Bello, agradeciendo el acto

Extraordinariamente brillante resultó el banquete celebrado anoche en el hotel «Plaza» y que ofreció el señor Secretario de Instrucción Pública General José B. Alemán a los gobernadores provinciales y los alcaldes municipales que se encuentran en esta ciudad, con motivo de la inauguración de la Escuela Técnica Industrial «Presidente Machado», acto llevado a efecto con el mayor lucimiento en la mañana del día 10, y al que asistieron las mencionadas autoridades invitadas especialmente por la secretaría de Instrucción Pública.

En la mesa presidencial tomaron asiento cuatro heroicos generales de nuestras guerras emancipadoras; José B. Alemán, Carlos Rojas, Manuel Delgado y Eugenio Molinet que a la vez desempeñan en la paz las secretarías de Instrucción Pública, Guerra y Marina, Gobernación y Agricultura, respectivam

UN PONCHE DE CHAMPAGNE OFRECIDO A LOS ALCALDES, AYER EN GOBERNACION

Ciento veintiún Alcaldes se encontraban presentes en el acto. También concurrieron los Gobernadores y varios congresistas

Ayer por la tarde, a las tres, se reunieron en el Despacho del Secretario de Gobernación, los ciento veintiún Alcaldes Municipales del interior de la República, que vinieron a la Habana en ocasión de inaugurarse la Escuela Industrial. El Secretario de Gobernación les ofreció un ponche de champagne, dulces y tabacos, marchando todos después al Palacio en el que los esperaba el Gral. Machado.

Además de los Alcaldes, que excepto el de la Habana y el de Sagua de Tánamo, concurrieron todos, estaban los Gobernadores señores Fernández Vega, Antonio Ruiz, Juan Gronlier Juan Antonio Vázquez Bello, José A. Villena y el señor Silva, por Oriente. Recordamos también al senador señor Carlos de la Rosa y al Representante Alliegro así como al señor Manuel Vega, Presidente del Consejo Provincial de la Habana. Los Alcaldes que asistieron a la mencionada reunión, fueron los siguientes:

RELACION DE ALCALDES MUNICIPALES DE TODOS LOS TERMINOS DE LA REPUBLICA

PROVINCIA DE PINAR DEL RIO

Artemisa, Ramón Fernández López; Cabañas, Lorenzo Martínez; Candelaria, Laureano González Cordero; Consolación del Norte, Liberato D. Acuy; Consolación del Sur, Alberto Bravo y Suárez; Guanajay, José Manuel Mora y Díaz; Guane, José Manuel Barrios; Los Palacios, Higinio Alvarez Valdés; Mantua, Antonio Quintana Silva; Mariel, Agustín Vidal Valdés; Pinar del Río, Dr. Juan María Cabada y del Hawaya; San Cristóbal, Feliciano Madrid Vega; San Juan y Martínez, Cesar Vivero Pérez; San Luis, Diego Rodríguez Díaz; Viñales, Crispín Isidro Fernández Rivera.

PROVINCIA HABANA

Aguacate, José Manuel Acosta y García; Alquízar, Fernando Mederos Valdés; Batabanó, Antonio Pérez Olivera; Bejucal, José María Cardo Corvo; Bauta, Carlos Nardo Llanes; Caimito de Guayabal, Miguel Angel Castro Camps; Guanabacoa, Joaquín Massip y Domínguez; Güines, José Díaz Valdivia; Güira de Melena, Lorenzo Falcón Acevedo; Habana, Dr. Miguel Mariano Gómez Arias; Isla de Pinos, Ramón Llorca Soto; Jaruco, Víctor Simón López; La Salud, Ricardo Morejón Alfonso; Madruga, José Agustín Valera Hernández; Marianao, Baldomero Acosta Acosta; Melena del Sur, Francisco Ruiz Alvarez; Nueva Paz, Lázaro Fraga Gómez; Quivicán, Dr. Jaime Llambés Toldrá; Regla, Fernando Boch Martínez; San Antonio de los Baños, Dr. Eduardo Rivero Alba; Santiago de las Vegas, Ignacio Castro Ruiz; San José de las Lajas, Pedro Mestre Sardiñas; San Antonio de las Vegas, José Acosta Comins; San Nicolás, José Valera Pérez; Santa María del Rosario, Adolfo Fundora.

PROVINCIA MATANZAS

Agramonte, Ricardo Sánchez Clifra; Alacranes, Ignacio Padrón Pardo; Bolondrón, Luis Pérez Fernández; Cárdenas, Humberto Villa Carrerá; Carlos Rojas, Filiberto Carbot Alvarez; Colón, Dr. José M. Gutiérrez Planes; Guamacaro, Evasio Martínez Goberna; Jagüey Grande, Agustín Valladares Delgado; Jovellanos, José A. Fernández Milián; Manguito, Sixto Sánchez Sardiñas; Martí, Rafael María B. Triana Leal; Matanzas, Benigno González García; Pedro Betancourt, Leonardo Loinaz y Barguren; Perico, Cecilio Noble Xiques; Sabanilla del Encomendador, Osvaldo F. Gutiérrez Bernet; San Antonio de Cabezas, Dr. Ramiro Calzadilla Rueda; San José de los Ramos, Juan Jiménez Tellechea; Santa Ana, (Cidra), Eladio García de Pedro; Unión de Reyes, Ramón G. Quevedo Oropesa; Arcos de Canasí, José Padrón y Figueroa; Máximo Gómez, Dr. José N. Olivella Prado; Los Arabos, Oscar Ramírez Padrón.

PROVINCIA SANTA CLARA

Abreus, Ismael Falle Rugama, Aguada de Pasajeros, Santiago Binería; Cabaiguán, Dr. Arturo M. Fortún Foyo; Caibarién, Adalberto J. Remedios; Calabazar de Sagua, Félix Morales Hernández; Camajuaní, Ramón González Barreto; Cienfuegos, Pedro Antonio Aragonés; Cifuentes, Elías Díaz Domínguez; Corralillo, Rudesindo Guira Izquierdo; Cruces, Wilfredo Vidal Mendiboure, Encrucijada, Vicente García Santiago; Esperanza, Abelardo Ríos Ríos; Palmira, Pedro Margoyes Roca; Placetas, Dr. Fernando Fernández Martínez; Quemado de Güines, Jovino Cué Fernández; Rancho Veloz, Alberto Lastres Camacho; Ranchuelo, Indalecio García Sotolongo; Remedios, Leovigildo González Espinosa; Rodas, Reinero Alvarez Ramírez; Sagua la Grande, Luis Vega Pérez; Sancti Spíritus, Ruperto Pina Marín; San Diego del Valle, Abelardo Perdomo Fleites; San Fernando de Camarones, Julio Cabargas González; San Juan de los Yeras, Celestino Callejas Oramas; Santa Clara, Gabriel Ugarte Monteagudo; Santa Isabel de las Lajas, Isidoro Gutiérrez Madrazo; Santo Domingo, Octavio González Echevarría; Trinidad, Carlos Pérez Cancio; Vueltas, Arturo Herrada Rivaneyra; Yaguajay, Gaspar Antiga Sagas; Zulueta, Rafael Loyola González.

PROVINCIA CAMAGUEY

Camagüey, Domingo de Para Raffo; Ciego de Avila, Gerardo Majdique Venegas; Florida, Angel Egusquiza Aguilar; Guaimaro, Edilberto Estrada Hernández; General Machado, José Cardoso; Jatibonico, Andrés Veloso Madrigal; Morón, Leopoldo Pérez Montes de Oca; Nuevitas, Ricardo O'Bryan Castellanos; Santa Cruz del Sur, Antonio Martínez Barzaga.

PROVINCIA ORIENTE

Alto Songo, Salvador Virgilí Auty; Antilla, Francisco Zayas Velázquez; Banes, Delfín F. Campañá Pupo; Baracoa, Alberto Conde Hernández; Bayamo, Miguel Lorente de la Rosa; Campechuela, Dr. Luis Escalona Cañete; Caney, Rafael Cardona; Cobre, Angel Marsan Corcome; Gibara, Dr. Alejandro Neira Gou; Guantánamo, Dr. Emilio Bustillo; Holguín, Dr. Infante Mardonado; Jiguaní, Francisco Vázquez Rosales; Manzanillo, Rafael Sariol Puebla; Mayarí, Antonio Santos Fonseca; Niquero, Dominador de la Guardia Diéguez; Palma Soriano, Juan B. Viñas González; Puerto Padre, Juan Aldama de la Torriente; Sagua de Tánamo, Alberto Corber Jardínez; San Luis, Víctor Vizcay; Santiago de Cuba, Dr. Desiderio Arnaz Alberni; Victoria de las Tunas, Eduardo Vidal Fontaines, Yateras, Porfirio Parra.

Donativo de Cien Pesos Para el Premio Anual "Carlitos Aguirre"

Es el primer fruto de amor a la Universidad que motiva el "Día del Graduado". Curso libre de francés, el lunes

VARIAS NOTICIAS DE LA UNIVERSIDAD DE LA HABANA

Imaginábamos hallar ayer «roto»—ajetreo incesante, fatiga corporal superando al surmenage, tensión nerviosa agotante, etc. etc.— al señor Rector. Nunca mayor error. El doctor Averhoff no suele mezclar la sonrisa con el saludo. Ayer, gozoso sin reservas, nos recibió con risa de júbilo incontenible. Se diría que el gestor y eje del «Día del Graduado» regresaba de un plácido viaje de recreo...

—Ya nos llega, exclamó el doctor Averhoff contento como pocas veces le hemos visto (y nuestra visita es diaria hace el tiempo que es Rector: dos años) ya está aquí la realización de las ilusiones.

Y nos permite ver una comunicación atentísima de la Secretaría de Obras Públicas en que se le designa Vocal del Tribunal de subastas que se reunirá el próximo día 15 —a las 10 a. m.— «para la contratación de las obras de embellecimiento de la Universidad»

Estas «obras de embellecimiento» transformarán nuestra Alma Mater en la «Ciudad Universitaria» prometida un día por el Honorable señor Presidente de la República y para ellas hay destinados cuantiosos fondos.

—¿Cuál, señor Rector, será la primera?

—Creo que las del Observatorio Astronómico Universitario, soberbio edificio que alojará en la planta baja dos hermosas aulas con capacidad para 250 alumnos, cada una. Solo esa obra está calculada en $80.000. Y es para empezar... Si alguna vez sobran los comentarios, ésta es.

PRIMER FRUTO DE AMOR MOTIVA EL DIA DEL GRADUADO

Antes de las 24 horas del «Día del Graduado» ya se conoce el primer fruto de amor de la Universidad por él motivado.

Ayer llegó a manos del señor Rector una delicadísima carta de la señora Fredesvinda Sánchez de Aguirre, madre del inolvidable e inolvidado Carlitos Aguirre, con un cheque pr $100.00 que dona para instituir un premio anual, por la memoria de aquel ejemplar estudiante y ejemplar Graduado tan prematura y desdichadamente desaparecido, que así asocia a la celebración de fecha en que tan complacido hubiera él (q. e. p. d.) cooperado.

Otro rasgo ejemplar de la distinguida matrona, digno de ser imitado.

EL PROFESOR SELIGMANN CONCURRIRA AL CONGRESO DE UNIVERSIDADES

Ayer recibió el señor Rector una atenta comunicación del eminente Profesor economista Dr. Seligmann participándole que por acuerdo del Claustro de Profesores había sido designado para asistir al Primer Congreso Internacional de Universidades que se celebrará en esta capital en Febrero próximo, representando a la Universidad de Columbia.

Al propio tiempo el Profesor Seligmann indica al Dr. Averhoff que en esa época podrá cumplir su antiguo deseo de ofrecer una serie de conferencias en nuestra Alma Mater.

OTORGADO EL PREMIO NACIONAL «GONZALEZ LANUZA»

El Sr. Secretario de Justicia comunicó ayer al señor Rector haber aceptado la propuesta del Claustro de Profesores de la Facultad de Derecho para otorgar el premio nacional «González Lanuza» al doctor Eloy G. Merino y Brito, nombrándolo Abogado de Oficio —por dos años— de la Audiencia de la Habana, con el haber anual de $2.400.00

EL LUNES 14 COMENZARA EL CURSO LIBRE DE FRANCES

Autorizado por el señor Rector, el próximo lunes, día 14, comenzará el curso libre de francés que ofrece el Profesor L. Bouyer a las personas que habían solicitado su inscripción y a los alumnos que no pudieron terminarlo el pasado. Lunes, Miércoles y Viernes, de 4 a 5 p. m. en el Aula número uno.

IRREGULARIDAD ACADEMICA PUNIBLE

Cinco alumnos —cuatro de la asignatura «Trigonometría» y uno de «Análisis Matemático»— examinados que comparecieron ante el Tribunal presidido por el Dr. Lagomasino, por deferencia en verdad paternal, obtuvieron la entrega momentánea de sus respectivos «Carnets Universitarios» precisamente para poder comparecer y ser admitidos en otro exmaen, para igual fecha señalado, debiendo volver a presentar dicho documento de identificación personal al primer Tribunal terminado el segundo examen.

Tan obvio y elemental deber ha sido emitido u olvidado y del sorprendente «caso» tiene cumplido conocimiento —desde ayer— el señor Rector y el señor Decano de la Facultad de Letras y Ciencias, que son los llamados a resolver sobre esta punible irregularidad académica.

PREMIO MANUEL DE LA CRUZ

Por el Jurado que presidió el doctor Salvador Salazar para discernir el Premio «Manuel de la Cruz» eleva propuesta al señor Rector a favor de los concursantes Andrés Rivero y Agüero y Inés Segura y Bustamante.

SIMILARIDAD DE TITULOS

La Comisión dictaminadora sobre similaridad de Títulos extranjeros elevó al señor Rector informe favorable sobre los de Rafael Rivas Vázquez y José Rafael Calleja, equivalentes a los de Bachiller de nuestros Institutos y negativo el de Martina Montes, de igual denominación.

LA REVISTA "CARTELES" CELEBRO AYER UN GRAN FESTIVAL INFANTIL

Fueron entregados los premios a los triunfadores en el Concurso de Dibujo Libre. Un escenario al aire libre

Tuvo lugar en los jardines de "La Cotorra". Hubo varios números interpretados por niñas de distintas escuelas

En los jardines de «La Cotorra» se celebró ayer el festival organizado por la revista «Carteles» en honor de los alumnos premiados en el concurso escolar celebrado el curso próximo pasado.

Cada escuela pública envió quince alumnos y una maestra. El rústico y alegre parque infantil se encontraba colmado por la grey escolar. Por el escenario levantado al aire libre fueron desfilando los distintintos números organizados. El programa se cumplió fielmente.

A continuación publicamos los números exhibidos con los nombres de las alumnas que tomaron parte en ellos:

Pasos de Danza Clásica, Escuela 36, Alumnas Ursina Fernández, Balbina Roig, Adriana Trespalacios, Dulce María Rolle, Margot Sánchez, Mercedes Carnero, Hortensia Alvarez y Eva Fumero.

Calistenia Estética. Escuela 52. Alumnos Rosa Florida, Hilda Mallorga, Dora Pla, Ada Mallorga, Renata Mardel.

La Bella Durmiente del Bosque. Escuela 18. Alumnas (coro) Marta Sánchez, Carmen Baradalla, María J. Beltrán, Angela Pita, Amelia Padilla, Rosalía González, Raquel Melón, Carmen Macías, Josefina Barandalla, Marina Triss y Adelina Rodríguez (Hadas) Amada A. González, Silvia Bara, Carmelina Menéndez, Edilia Lisazo, Berta González, Sofía García, Margarita Ramírez, Rosa María Fernández, Príncipe) Raquel Gómez (Princesa) Conchita de los Ríos (Hada perversa) Elena Pérez.

Calesero y Galanes y Damiselas. Escuela 4. Alumnas Mercedes Espinosa y María Castro.

Ejercicios Calisténicos. Alumnos del Colegio Huguet.

Los Girasoles. Escuela 30. Alumnas. L. Alvarez, Nurdiñez Díaz, Aeda Villates, Alejandría Machó, Hortensia Cuarta, Amelia Díaz, Carmen Mira, María del C. Oragán, Elsa Ablando, Amalia Soto, María Cruaño, Eulalia Quintana, Lida Catasús, Estela Alfonso, Juventina López, Amalia Roqueta, Josefina Roqueta, Beatriz Massó y Adriana Fernández.

Danza Artística. Escuela 52.—Alumnas María Sánchez, Olga Suri, Coralia Díaz, Josefa Pérez, Marta Gómez, Dulce María Margotegui, Esperanza Dosal, Caridad Abreu, Alicia Barroso, Emilia Pérez, Alicia Vega, Graciella Benítez, María L. Calvo, Emilia Bravo, Margot Abreu, Julia Díaz, Caridad Díaz, y Silvia del Canto.

Coro Húngaro. Escuela 8. Alumnas María L. Alexander, Mary Alvarez, Graciella Rodríguez, Obdulia Viláno, Zenaida Viláno, Caridad García, Emma Riva, Asunción Gutiérrez, Manuela Pereda, Marta Rivas, Josefa Santana, Juana Castillo, Hilda Carreño, Berta Carreño, Mercedes Hernández, Juana González, Georgina Fuentes, Eddy Borefoot y Esther Pérez.

PRESIDENCIA DEL ACTO

Presidieron el acto el doctor René Pérez Abreu, Presidente de la Junta de Educación de la Habana; el vocal señor Leopoldo Massana Pérez, el señor Claudio Conde, propietario de los jardines, señor Alfredo T. Quijez, Director de la Revista Carteles y la señorita Isabel María del Monte, encargada de la plana infantil de Carteles.

REPARTO DE PREMIOS

Luego fueron entregados los premios y diplomas a los alumnos triunfadores en el concurso de Dibujo Libre de la Revista Carteles.

NIÑOS PREMIADOS

PRIMER GRADO

Primer premio: Juanito Guerra, 8 años. Colegio «Estrella». Habana Maestra: Evangelina Cañas.

Segundo premio: Francisco García, 6 años. Escuela No. 47. Sancti Spíritus. Santa Clara. Maestra: Zoila Torres Quiroga.

Tercer premio: Graciela Hernández, 10 años. Escuela No. 3. Guáimaro. Camagüey. Maestra: Sarah Argilago.

Cuarto premio: Antonio Brage, 8 años. Escuela No. 17. Ciego de Avila, Camagüey. Maestro: Benito González.

SEGUNDO GRADO

Primer premio: Manuel Angel Betancourt, 10 años. Escuela No. 28. Palma Soriano. Oriente. Maestra: Francisca Alonso.

Segundo premio: Consuelo Llanes, 13 años. Escuela No. 5. Manzanillo, Oriente. Maestra: E. Vallejo C.

Tercer premio: Dora Acosta, 8 años, Escuela No. 5 Manzanillo, Oriente, Maestra: E. Vallejo C.

Cuarto premio: Carmen González, 8 años. Escuela No. 5. Manzanillo, Oriente. Maestra: E. Vallejo C.

TERCER GRADO

Primer premio: Tomás Martín, 12 años. Escuela No. 10. Ciego de Avila, Camagüey. Maestra: M. de los A. Caballero.

Segundo premio: Georgina Hernández Mateo, 12 años. Escuela No. 4 Guáimaro. Camagüey. Maestra: Inés María Vasconcelos.

Tercer premio: Guillermina Carrazana, 13 años. Escuela No. 13. Nuevitas, Camagüey, Maestra: Estrella Recio.

Cuarto premio: Ana Artigas, 10 años. Escuela Privada. Camagüey, Maestra: Emilia Fernández.

Quinto premio: Luisa María Estrella, 11 años. Escuela No. 6 Jaruco. Habana. Maestra: María Luisa Gil.

Sexto premio: Caridad Rodríguez, 13 años. Escuela No. 2. Guantánamo, Oriente. Maestra: Caridad Ojeda de Díaz.

CUARTO GRADO

Primer premio: Inés Alejandro, 13 años. Escuela No. 154. Cienfuegos, Santa Clara. Maestra: Esther Castiñeyra.

Segundo premio: Gabriel Faget, 10 años. Escuela «El Estudio» Matanzas. Maestra: Elisa R. de Vega.

Tercer premio: Caridad Peñalver, 12 años. Escuela No. 24. Habana, Maestra: Amparo Interián.

Cuarto premio: Isolina Moreno, 14 años. Escuela No. 6 Jaruco, Habana. Maestra: María Luisa Gil Aguilar.

QUINTO GRADO

Primer premio: Agustín Campanioni, 13 años. Escuela No. 13. Sancti Spíritus. Santa Clara. Maestro: Antonio Acosta.

Segundo premio: Blanca M. Maja López, 13 años. Escuela No. 24. Rodas, Santa Clara. Maestra: Tomasa Borrell.

Tercer premio: Leopoldina L. Roque Romero, 12 años. Escuela No. 1. San Nicolás, Habana. Maestra: Celia R. de Roque.

SEXTO GRADO

Primer premio: Clarisa Emperaruco, Mabana. Maestra: María Luibara, Oriente. Maestra: Rita Orozco.

Segundo premio: Emma Capote, 14 años. Escuela No. 17. S. Juan de los Yeras, Sta. Clara. Maestra: Ofelia Aguila.

Tercer premio: Juan Pascual Miranda, 14 años. Escuela Primaria Superior. Manzanillo, Oriente. Maestra: Felina Espinosa de P.

De la Alianza N. Feminista

Conferencia en la Asociación de propietarios del Vedado

La Alianza Nacional Feminista celebrará su conferencia reglamentaria de propaganda en la Asociación de Propietarios del Vedado, Avenida de Wilson y B., mañana domingo 13 a las diez y media de la mañana. Ocuparán la tribuna la doctora Rita Shelton que disertará sobre "Consideraciones sociales alrededor de la tuberculosis".

La doctora Ofelia Domínguez tratará del "Problema de la mujer que trabaja". Se encarece la asistencia de los profesionales, de la clase obrera, y de todas las mujeres en general, pues los temas escogidos por las competentes conferencistas son asuntos que interesan a todas las clases sociales.

CON UN CICLISTA

En Novena y Concepción, chocaron el auto que conducía Juan Salvat Sánchez y la bicicleta que montaba Arturo Potter López. La bicicleta sufrió averías.

MECANICO LESIONADO

Reparando un automóvil en la panadería que está situada en Menocal número 102, se ocasionó lesiones de carácter menos grave, el mecánico Manuel Rudal y Rueda, vecino de Quiñones número 40.

Un Saludo del Dr. G. de Celis

Lo dirige al subsecretario y los empleados de Hacienda

El Jefe de la Sección del Servicio Central de la Secretaría de Hacienda señor Rafael Alfonso y Morales dirigió ayer la siguiente circular a cada uno de los distintos jefes de oficinas dependientes de la citada Secretaría.

Con fecha 9 del mes en curso el Dr. Santiago Gutiérrez de Celis, Secretario de este Departamento, ha dirigido al señor SubSecretario el siguiente cablegrama:

«Reciban usted y Jefes y empleados mi cordial saludo al emprender viaje regreso hoy»

Lo que me complazco en comunicar a usted para su conocimiento y el de los empleados a sus órdenes, cumpliendo acuerdo de la superioridad.

LOS CONTRATOS PARA LA REFACCION DE LA ZAFRA

Los miembros del Habana Clearing House y los directores de la Compañía Exportadora de Azúcar celebrarán la semana próxima una reunión para tratar de los contratos de refacción de la zafra venidera.

LA FIESTA DE HOY.

HOY, por ser día festivo, **"El Encanto"** *no abrirá sus puertas. Se conmemora el Descubrimiento de América, fecha declarada festiva oficialmente.*

Día de la Raza. Un día como no es dable festejar a ningún otro concierto de pueblos unidos por los vínculos indisolubles del idioma y la cultura. Porque la hispánica no es la única raza ilustre por estas características, pero sí la sola que pueda hacer de una fecha el símbolo que la defina en las glorias del pasado y en los designios del porvenir.

El Encanto

Novedades.

Si es bueno cualquier momento para informarse por mediación de los distintos Departamentos de EL ENCANTO de los nuevos detalles de la moda, en vísperas de cambios de estación es un deber realizar estas visitas. Tan pronto como pueda informar de esos particulares la revista de modas más acreditada lo hace, de manera gráfica y ostensible, EL ENCANTO por medio de sus exhibiciones.

Cuando se dice que EL ENCANTO es una "casa de modas" no se entienda únicamente que nos referimos a los conocimientos adquiridos aquí. Ello supondría "esperar a que las modas llegasen para adoptarlas. EL ENCANTO es una casa cuyas raíces se nutren en el gran terreno de novedades que es París. Allí tiene establecida una casa de compras donde viven permanentemente sus observadores, en contacto directo con los árbitros, los modistos y los fabricantes franceses.

Antes de que los artículos salgan allí al público ya EL ENCANTO los conoce y los ha enviado a la casa de la Habana y a la sucursal de Camagüey. Y al mismo tiempo que en París se muestran en las vidrieras de las casas más famosas, se exponen a la admiración del público cubano.

En vísperas de cambio de estación a usted le conviene visitar los distintos Departamentos de EL ENCANTO, en la seguridad de encontrar en ellos las últimas novedades lanzadas por los creadores de París.

El Encanto

M.E.C.D. 2016

A Través de la Vida

Por Héctor de Saavedra

AMABLES CORTESIAS

DOÑA Catalina de Lasa, la muy bella y elegante señora de Pedro Baró, me hace el favor de recordarme desde Barcelona, donde se encontraba a fines del pasado mes de Septiembre. Desde allí me envía una carta postal que representa, de noche, la entrada a la Exposición Internacional de este año y me dice: "Es magnífica. Las iluminaciones fantásticas y en el Palacio Nacional hay maravillas de antigüedades traídas de toda España". Y me agrega a manera de post-data: "el "clow" es el "barrio español". Quisiera yo ver como en España se ha concebido el barrio nacional, porque en el extranjero son las guitarras y castañetas andaluzas las que significan la península Ibérica como si no fuera también España, y muy típica, mi dulce y romántica Galicia, los nobles y honradísimos vascongados, mi excelente amigo el Gaitero de Villaviciosa con su sidra de topacio y sin ir más lejos, estos catalanes que han hecho una ciudad estupenda que conozco de años y he visto progresar, y ahora presentan, a raíz de la de Sevilla, una Exposición que la vista solo, en fotografía de la grandiosidad de su entrada me hace suponer las atrevidas construcciones de que son capaces estos americanos de la España.

La señora de Pedro Baró es un juez excelente y la amistad que me dispensa la inclina a ser sincera conmigo, no obstante mi condición de periodista. Pero la muy amable Doña Catalina de Lasa me tiene acostumbrado a esos sus desahogos de su cultísimo espíritu y donde quiera que se encuentre, ya en el lejano Oriente como en las ciudades de Europa o del Africa del Norte, de ellas no deja de mandarme su memoria con la admiración de algún edificio o el paisaje de algún lugar maravilloso. Así conservo, con mi mucha gratitud, una buena colección de postales que ha venido a enriquecer el viaje que en el año pasado y a bordo del "Resolute" dieron los señores de Pedro Baró, alrededor del mundo, empleando en ello un poco más de cuatro meses.

Así es que me espera una buena descripción de la feria de Barcelona, cuando mis amigos, —viejos y buenos y sin intereses ni prejuicios,— retornen este invierno a la Habana donde conservan siempre un puesto prominente en la mejor sociedad del país. Además, Doña Catalina de Lasa es muy cubana y adora su tierra como lo demuestra muy bien el que teniendo casa puesta en uno de los lugares más preciados de París, ha fabricado su "home" en la Habana y a él viene a respirar el aire natal, que, como dijo Hugo, era "el aire vital".

La iluminación que me muestra la artística carta-postal a que me vengo refiriendo me hace suponer cómo seráná los edificios de esta Exposición para corresponder a lo que es ya Barcelona en todo su ensanche, con avenidas inmensas y grandes residencias. El Parque que en la falda del Montjuich era ya una delicia hace años, habrá sido mejorado aun por el genio emprendedor de los catalanes, que es la admiración de todos, porque ni aun las parcialidades por otros países, pueden negar la virtud insuperable de un pueblo donde todos trabajan y donde la labor personal es la religión predominante.

Muy gratos recuerdos me trae esa linda cartulina que me transporta a años juveniles y no parece sino que el alma delicada y exquisita de mi excelsa amiga ha querido, después de enviarme postales desde Viena (porque la bella Catalina se pasea por Europa como por las galerías de su palacio de la Habana) no parece, repito, sino que ha querido traer a mis soledades de "Bagatelle", toda la memoria de mis dulces sueños de la juventud en que aquel ambiente de luz, con las quimeras naturales de una imaginación exaltada al par que ignorante de las profundidades de la vida!...

LA INAUGURACION DEL NUEVO PERIODO PRESIDENCIAL DEL SR. AUGUSTO LEGUIA

En la Legación del Perú en la Habana se celebrará hoy una recepción a la que concurrirá el General Machado

AFIRMACION DE LA CORDIALIDAD DE CUBA Y PERU

El Ministro peruano ha invitado al Mundo Oficial y a numerosos elementos distinguidos de nuestra sociedad

En la bellísima y elegante residencia de la Legación del Perú-B.178, Vedado, Su Excelencia el señor Ministro Plenipotenciario de aquella próspera República suramericana, recibirá hoy—nótese la feliz coincidencia de ser el Día de la Raza—al General Machado, nuestro ilustre Presidente.

Y conjuntamente con el Primer Magistrado de la Nación Cubana, el ministro dispensará los honores de su recepción a distinguidos funcionarios del Gobierno, legisladores, cuerpo diplomático, numerosos elementos de la mejor sociedad habanera entre los que brilla por su cultura y estimación un notable grupo de peruanos.

SR. AUGUSTO B. LEGUIA
Presidente del Perú

Es en el día de hoy—a las doce meridiano—que en Lima, que otra época fué llamada la Ciudad de los Reyes por la gracia de su esplendor, celébrase la clásica fiesta que consagra en los pueblos de América la perdurabilidad republicana. Es hoy cuando el Honorable Don Augusto B. Leguía toma nuevamente y por un período de seis años, posesión de la Primera Magistratura del Perú.

El General Machado, al recibir la invitación del Sr. Ministro del Perú para la fiesta que habría de celebrarse en la Legación se apresuró a notificarle que asistiría.

Cuba, ligada históricamente al Perú, no podía sustraerse a la obligación de hacerse representar en el acto de hoy en la persona de más alto relieve oficial de la República y el General Machado, amigo del Presidente Leguía y por quien siente sincera devoción manifestó el deseo de asociarse cordialmente al regocijo de la nación peruana y al del hombre con quien mantiene relaciones de afectos.

—El de mañana—nos dijo ayer el señro Ministro del Perú—es un día glorioso para los peruanos: ratifican la más absoluta confianza en el ciudadano que ha engrandecido a su país, pero debe ser de mucha satisfacción para los cubanos todos. Porque en los días de prueba, en los momentos de tristeza, cuando los patriotas cubanos luchaban denodadamente por conquistar la independencia, fué el Perú amigo entusiasta de los revolucionarios: reconoció en plena lucha la beligerancia de los cubanos en armas y centenares de peruanos vinieron aquí a derramar su sangre por Cuba libre. Además, no olvide usted que los mismos diplomáticos peruanos representaban en el extranjero los intereses de aquella Cuba que era independiente en la manigua redentora...

—Don Augusto B. Leguía—como buen peruano al fin, ama a Cuba. En el Perú el cubano no es el extranjero. Es el hermano, el íntimo, el camarada, el conterráneo a quien se estima y respeta. No son pocos los compatriotas vuestros que en mi país tienen verdadera preponderancia: hombres de negocios, profesionales, comerciantes, banqueros. Vaya una prueba de la estimación del Presidente Leguía por Cuba: acaba de donarle a este gobierno una propiedad particularmente suya para que en ella se erija la Legación de esta República...

—Mi patria—añade—vive en paz con todo el mundo. El motivo que sin constituir una hostilidad, pero que oficialmente nos mantenía a poca distancia de algún vecino, ha desaparecido y ya no hay distancia: Chile y el Perú que nunca dejaron de ser amigos, lo son ahora más que nunca.

«Como no somos un país guerrero la mayor parte de nuestros presupuestos se aplican a engrandecer económicamente la nación. Así lo entienden allí todos los gobernantes desde Don Augusto Leguía.

«Sin embargo poseemos nuestra escuadra en la que el submarino es el principal factor. Tenemos una base para submarinos en la Isla de San Lorenzo que es única en el mundo. Y de continuo los astilleros norteamericanos fabrican para nosotros más y más submarinos.

«Hay allí escuelas de aviación. Para aeroplanos en las Palmas y para hidroaviones en Ancon. Y puesto que de aviación hablo, debo decirle que el Perú nada tiene que envidiar a nadie en lo que al desarrollo de la aviación civil respecta. Nuestras aerolíneas son numerosas. Compiten con nuestras vías féreas en cantidad. Todo el país está cruzado de líneas aéreas.

«También figuramos en primera fila en Telegrafía sin Hilos. Muy pocos países nos aventajan en ello; puesto que allí se le dedica extraordinaria atención y sus progresos corren parejos con el interés común.

«Nuestro Presidente—hombre joven, vigoroso, de extraordinaria atracción personal—está convirtiendo a Lima en un paraíso. Quiere que sea Lima la ciudad preferida por el turismo y ha de conseguirlo. El Primer Magistrado de la Nación peruana está aplicando a la hacienda pública los conocimientos y la experiencia que posee como hacendista. Bajo su administración se están desarrollando nuevas industrias e intensificándose otras: azúcar, tabaco, algodón, trigo que exportamos a América y a Europa. Nuestra lana está considerada como la mejor de todas. Nuestro algodón es insuperable. Ya tendrán los cubanos ocasión de conocer nuestros vinos variados, tan buenos como los franceses, lanas, algodón, trigo etc.

«El Presidente Leguía fué electo por vez primera en 1903 permaneciendo en el Poder cuatro años. Al terminar su período de Gobierno se trasladó a Europa permaneciendo allí siete años dedicado a sus negocios particulares. Regresó al Perú y fué electo Presidente por abrumadora mayoría en 1919. En 1923 se le reeligió entonces ya por seis años de acuerdo con la reforma constitucional. Ratificada la confianza que en él ha depositado su pueblo, el día doce inaugura un nuevo período que Dios quiera sea como éste, de positivo provecho para la nación peruana.

«Nuestra fiesta del día 12 es de legítimo regocijo popular. Yo como peruano y como Ministro le celebro en esta casa del Perú, que es la casa de todos cuantos quieran venir a asociarse a nuestro júbilo. El General Machado, vuestro Presidente me ha prometido honrarnos. Le quedo agradecido profundamente. Es un honor que dispensa al pueblo peruano, al Presidente Leguía y a mí. Su presencia en esta casa contribuye a afianzar el recíproco afecto de Cuba y el Perú y las relaciones de íntima amistad entre el General Machado y Don Augusto Leguía...

ESTADO DEL TIEMPO

Nota del mediodía del viernes.

Hay alto barómetro en casi todos los Estados Unidos, centro de 781 milímetros sobre Estado de Nueva York, extendido por el Atlántico y mitad Norte del Golfo de Méjico. Soplan vientos fuertes al Norte del Canal de la Florida y en Saco de Charleston. En el Mar Caribe buen tiempo barómetro normal excepto ligeramente bajo en mitad occidental con algunos nublados y lluvias y vientos flojos.

Pronóstico para el sábado: Algunos nublados y lluvias en regiones occidental y central y buen tiempo en la oriental. Vientos del Nordeste al Sudeste, posiblemente llegando a brisote.

Observatorio Nacional

Alamac
HOTEL
Broadway and 71st. Street.
NEW YORK
Conocido y recomendado por las principales familias que visitan esta Metrópoli. Ambiente refinado, atención individual, sirvientes de habla española, cocina ESPAÑOLA y AMERICANA.
Apertura sensacional del CONGO ROOF Piso 20.
Comida, cena, baile, gran orquesta todas las noches.
Table de Hote y a la Carta
Habitaciones amplias y claras $3.50, para dos personas $6.00, por semanas $35.00. Baño y ducha privado.
Apartamentos de sala y cuarto $8.00, por semanas $52.00.
TODOS CON BAÑO Y DUCHA PRIVADO.
Apartamentos de tres y cuatro habitaciones con su sala y dos baños, a precios de verano.
Busque a nuestro representante en la estación o en el muelle. Oficinas y Salón de Lectura del "DIARIO DE LA MARINA"
Oficinas del OPEN ROAD.
Agentes de Vapores.
Para reserva de habitaciones, precios, detalles y panfletos ilustrados, diríjanse al señor
Antonio Agüero
Gerente Hispano.
HOTEL ALAMAC
Cable: ALAMACOTEL
Broadway y 71st. Street.
NEW YORK.

Somos sus amigos

y hoy como ayer ponemos nuestra circulación y nuestros prestigios casi centenarios al servicio de todo noble propósito y de cuanto tienda a consolidar la vida económica de la nación y el bienestar de sus clases productoras.

Somos sus amigos

y hoy como ayer el DIARIO DE LA MARINA está a la vanguardia de todo lo que signifique progreso, cultura, orden, decoro, patriotismo, honradez y trabajo.

Somos sus amigos

y hoy como ayer encontrará usted abiertas nuestras páginas para cuanto contribuya a la prosperidad de su industria o de su comercio.

Somos sus amigos

como lo fuimos de sus padres y de sus abuelos, como lo fuimos de dos generaciones, que orientó y guió el DIARIO DE LA MARINA al través de casi una centuria.

Somos sus amigos...
y sus mejores amigos.

UN ASALTADOR HA SIDO ARRESTADO

Dos heridos en un choque de autos ocurrido en Bejucal

NOTICIAS DE GOBERNACION

Movimiento de penados en varias cárceles del interior

El Alcalde de Güines dió cuenta a Gobernación de que fué detenido en aquel pueblo por asalto y robo en que fué víctima Caridad Llanes, el blanco Segundo Varela.

PENADO EN LIBERTAD

Por disposición del Presidente de la Audiencia de la Habana, ayer fué puesto en libertad el penado de la Cárcel de Güines, Manuel Martínez Fernández en virtud de haber contraído matrimonio con la mujer por cuya sustracción fué condenado.

LO HIRIO CON UN DISPARO DE MUNICIONES

En Guanabacoa fué detenido el señor Juan Fontanills Claramut, por que hirió6 de un disparo de escopeta de municiones en un ojo, a un individuo nombrado Leoncio Martínez, que le saltaba la cerca de su casa y le robaba los frutales.

QUISO AHORCARSE

En Caitarién intentó suicidarse Estanislao Guijarro, de 64 años, ahorcándose. La prontitud con que sus familiares impidieron el atentado, lo frustró, pero Guijarro está muy grave.

CHOQUE AUTOMOVILISTICO

Por la imprudencia del chauffeur Ramón Roque, chocó el automóvil que éste manejaba hiriéndose los pasajeros José Mendiola y Pablo García. El hecho ocurrió en la curva a la entrada de Bejucal. Las autoridades han detenido al chauffeur y lo remitieron al vivac.

Mejoramiento del Servicio de Agua en el Palacio Presidencial

Se pondrá una placa con el nombre de Gonzalo de Quesada en el busto colocado en el parque de su nombre. Noticias

UN ESCRITO DE LA SOCIEDAD JAPONESA DE CUBA

El Presidente de la Sociedad Japonesa de Cuba, ha dirigido una carta al Secretario de Obras Públicas, en la que anombre de los asociados de dicha Institución, expresa su agradecimiento por las atenciones que se dispensaron por el Departamento a su cargo a los marinos de la Armada Japonesa durante su breve estancia en esta capital.

SUBASTA ADJUDICADA

El Secretario de Obras Públicas ha adjudicado al señor Ramón Baquero la subasta celebrada oportunamente en dicho Departamento para la ejecución de los trabajos necesarios para el levantamiento de dos grandes boyas en el Puerto de la Habana.

EL BUSTO DE GONZALO DE QUESADA

El Secretario de Obras Públicas ha dado órdenes al Ingeniero Jefe de la ciudad a fin de que se haga una inspección del busto de Gonzalo de Quesada, trasladado recientemente al parque de su nombre, en el Vedado, toda vez que según se ha informado, dicho busto no tiene placa alguna en que pueda leerse su nombre.

REPARACION DEL FARO PUNTA DE LUCRECIA

El Negociado de Faros y Auxilio a la Navegación, cumpliendo órdenes del Secretario de Obras Públicas, ha procedido a la redacción de la memoria, proyecto y presupuesto, que habrán de servir de base para la ejecución de las obras de reparación y pintura que requiere el faro Punta de Lucrecia, emplazado en Río Seco, Banes, en la provincia de Oriente.

Estos trabajos, que se llevarán a cabo con carácter inmediato, comprende la reparación y pintura general tanto de la torre del faro como de la casa-vivienda.

RECEPCION DE OBRAS

Por los ingenieros de la Secretaría de Obras Públicas, designados al efecto, se ha llegado a cabo la recepción provisional de las obras llevadas a cabo recientemente por dicho Departamento, en cuanto al ensanche de la carretera de Santa Clara a Sagua, en su cruce por la calle de Martí, en el poblado de Cifuentes; construcción de cunetas de hormigón en dicho cruce, y obras de ampliación de terraplenes y construcción de muros de sostenimiento en los aproches del puente sobre el río Maguaraya, en el kilm. 29 de la carretera expresada.

También se ha procedido a la recepción de las obras de pintura y reparación en el dificio ocupado por la Escuela de San Alejandro.

OBRAS EN EL PALACIO PRESIDENCIAL

En breve se procederá a sacar a subasta la ejecución de las obras de mejoramiento del servicio de agua que han sido proyectadas en el Palacio Presidencial.

A este efecto se han elevado al Secretario del Ramo, para su aprobación, los pliegos de condiciones y modelo de proposición que habrán de servir de base para la referida subasta.

OBRAS EN EL ALMACEN GENERAL DE O. PUBLICAS

Se ha celebrado un contrato con el adjudicatario de la subasta oportunamente celebrada, para la construcción de puertas y ventanas en los locales ocupados por el Almacén General de la Secretaría de Obras Públicas.

El Secretario del Ramo ha dado órdenes para que estos trabajos comiencen sin demora.

OBRAS EN LA CARRETERA DE CIENFUEGOS A MANICARAGUA

El Secretario de Obras Públicas, ha aprobado el proyecto y presupuesto que habrán de servir de base para los trabajos de colocación de tubería de plomo en los cambios de las acometidas de agua en la carretera de Cienfuegos a Manicaragua, entre la línea de los Ferrocarriles Unidos de la Habana y el poblado de Caunao.

Las Defunciones Ocurridas Ayer en la Habana

HASTA LAS 4 P. M.

María González, raza blanca, 4 días, San Miguel 262, hepatitis.

Margarita del Castillo Fujol, raza blanca, 33 años, San Miguel 228, neoplasia del útero.

Artemón Rodríguez, raza blanca, 11 años, Hospital Municipal, apendicitis.

María E. Arrufat, raza blanca, 12 meses, Ruta 48, infección intestinal.

Evaristo Valariño, raza b., 44 años, Hospital Calixto García, tuberculosis pulmonar.

José Manuel Abreu, raza mestiza, 27 años, Hospital Calixto García, miocarditis aguda.

Venancio Hernández Perez, raza negra, 25 años, Cárcel de la Habana, pericarditis.

Carmen González, raza blanca, 4 días, Hospital de Maternidad, debilidad congénita.

Francisca Martínez Amores, raza blanca, 58 años, Refugio 20, cáncer del útero.

Angel Aynat Augusti, raza blanca, 7 meses, 21 número 242, apendicitis exorativa.

Domingo Baserva, raza negra, 2 meses, Concepción 18, debilidad congénita.

Emilio Paradela Rosales, raza blanca, 64 años, Espada 26, arterio esclerosis.

Jesús Manuel Valdés, raza m., 3 años, Santa Irene, enteritis.

Justo Paz Salas, raza blanca, 57 años, Quinta La Benéfica, asma bronquítica.

Carlota Gutiérrez, raza negra, 57 años, Hospital de Paula, insuficiencia mitral.

Adelina Gómez Castillo, raza blanca, 37 años, Hospital Municipal, cálculo renal.

A Bordo del "Orizaba" Viene a la Habana un Grupo de Turistas

Permanecerán diez días en esta capital. Lista de los pasajeros que trae el "Orizaba" y de los del "Ulúa"

NUEVA YORK, octubre 11. (AP) A bordo del vapor «Orizaba» de la Ward Line embarcará mañana para la Habana un gran contingente de turistas que pasará diez días en la capital cubana. Entre los pasajeros que lleva este vapor figuran: Mr. y Mrs. Raymond S. White, Mr. y Mrs. P. J. Lynch, Mr. y Mrs. Samuel G. Drayton, Mr. y Mrs. C. W. Rennie, Mr. y Mrs. R. W. Muckley, y Mr. y Mrs. F. Frankfort of Cedarhurst, L. I. Mrs. M. F. Stark e hija; las señoritas F. Sweeney, A. E. Spies, M. Jennings, E. McQuade, Edna M. Neelan, Elizabeth H. Sothing, Sophie Plump, Eugenie Burke, Evelyn Madden, Josephine Toolan, y los señores H. J. Shanley, Harry Fleming, and James Gilebert.

Varios residentes de Brooklyn van en ese vapor y son:

Mr. y Mrs. Thomas F. McBridge, Mr. y Mrs. Alex J. Bell, Mr. y Mrs. Robert J. Ristori, las señoritas E. Littman, D. Rousch, R. Jacobs, E. Hackett and E. Vogel, y los señores C. A. Hess, and William Young.

De Filadelfia han embarcado Mr. y Mrs. Lawrence Stedam, Mr. y Mrs. G. M. Wright, Mrs. J. A. Cox, las señoritas Ella Gilliland, Helen Stedam y Laura Hayes y los señores T. A. Miller, William R. Warner, Jr., Joseph Hougler, and Stewart K. Weir.

Otros pasajeros son Dr. J. J. Healy of Boston; los señores Warren Fox, Edwin Phillips y George Weisgarber of Buffalo; las señoritas Alma Ryan, Elizabeth O'Hara, Florence Ward, and Ward, Leonora Ward y Alice Ward of Morristown, N. J., Mr. y Mrs. G. E. Archer of Providence, R. I., Mr. y Mrs. Stanley Meklas of New Haven, Conn., Miss Rhea Coleman of Hartford, y Mr. y Mrs. Walter J. Rinder y Mr. and Mrs. Henry A. Ludeke of Trenton.

PASAJEROS DEL «ULUA» PARA LA HABANA

NUEVA YORK, octubre 11. (AP) Entre los pasajeros que saldrán mañana para la Habana a bordo del vapor «Ulua» de la United Fruit Company, se encuentran:

Feo Anduiza, capitán Henry Anna; Jarru C. Armitage; Elizabeth Banks; Sergio Brunet; Philip Barna; Mrs. C. E. Clifford; Mrs. Carl Cook; Marcelino Corral; Dorothy y Mrs. Olive and Patrica Daley; Mrs. H. F. Darling, Hale Davis; Jules Delancy; Mrs Mae F. Denton; Mrs. Mary Downing e hijo; Robert Dunning; Mrs. Amelia Binerman e hija; Ruth; Mr. y Mrs. Finlay; Lillian Fitzsimmons, Mrs. James Fletcher; Edward Fletrell; Mr. y Mrs. Frank Goodsll, William Gramshaw; Mrs. Mary Hannaford; Mrs. Theresa Harding; Mrs. A. F. Harold e hijos Mr. y Mrs. Robert Harrison; Mrs. Lydia Hough; Mrs. Bernico Hughes e hija; Charles Jackson, Jr., Mary Jennings; Mrs. Lela Johnston; Mr y Mrs. Joseph Jorda, Mr. y Mrs. William Jordan e hijo; Mr. y Mrs. Henry M. Keith; Mrs. M. C. Kenny; Mr. y Mrs. Joseph Lagermasino; Mr. y Mrs. Francisco Larrausga; Louis H. Leege; Jeremiah Linnehan; Alfred Lippencott; Anna McCormack; Adela McGowan; Joseph McMahon; Ward Meeran; Mary Mejías; Mr. and Mrs. Robert N. Miller; Mr. and Mrs. Roy y Mrs. Leo A. Owens; Mario Pando; Mrs Mildred Persons; Mr. y Mrs. Howard Pierson; Fred Pfieffer; Horace Rambo; Florence Raynor; Thomas Reid y señorita James M. Reilly; Mr. y Mrs. Lloyd Renshaw; Mrs. Annette Riker; Alice Sherridan; Johannes, Sherrks; Milton Stone; Patrick Sullivan and Wife, Juan Suris y señora; Elsa Ten, Mrs Waldo Tupper; Eustaquio Villajón; Mrs. West; Charles Will.

DESOBEDIENCIA

De desobediencia y faltas a la policía, fueron acusados por el vigilante Torres, los choferes José Ramón Cajoto Fernández, Carlos García Fernández, Angel Muriño Mosquera y Justo Capote Fernández.

Servicio Aéreo Internacional

El aeroplano correo número 810 E llegó a Columbia, procedente de Miami, a las 9.47 a. m. conduciendo 16 sacos de correspondencia que pesaban 986 libras y un total de 28,926 artículos postales.

PASAJEROS

Por la vía aérea llegaron ayer J. M. Bowman, E. Heffernan, R. A. Fordham, R. C. Fordham, J. H. Griser, J. Mc Cartney, W. F. Hifferman, D. K. Ludnad, Dr. J. Martínez, C. J. Dieterle y señora.

ASISTENCIA PARA LOS ESTUDIANTES

El funcionamiento de los centros que hay en Alemania

DEL SERVICIO EXTERIOR

La Cruz Roja en Bélgica disfruta amplia autonomía

Desde a Legación de Cuba en Alemania se informa a la Secretaría acerca del funcionamiento de los centros de asistencia para los estudiantes. Dice así el comunicante:

"El Centro de Asistencia estudiantil de la Cruz Roja alemana en Berlín es una de las primeras instituciones de este género. Su fin es ayudar a los estudiantes de uno y otro sexo frente a las dificultades materiales que encuentren en sus tareas. Se ocupa el centro de la alimentación, alojamiento y vestido de los estudiantes a los que facilita además cuidados médicos en los casos de enfermedad. Esta institución, que cuenta ya con ocho años y medio de existencia proporciona también a os estudiantes algunos trabajos que les permiten aumentar sus recursos. Existe además un hogar donde se proporcionan comidas a precios muy modestos y en el que hay cincuenta camas para estudiantes. Ocho de estas son gratis y están subvencionadas por generosos donantes. Los estudiantes de más edad toman una parte activa en la administración de la casa. Los recursos de la institución proceden en parte de diversos donativos y también de los ingresos obtenidos con fiestas benéficas. En Colonia la sección académica de la Cruz Roja alemana ha organizdo un curso de enfermeros para estudiantes. Estos cursillos, de un carácter teórico-práctico se terminan con un examen. Se han organizado igualmente cursillos de primeros socorros para casos de accidentes".

ACTIVIDADES DE LA CRUZ ROJA EN BELGICA

El siguiente informe fué enviado a la Secretaría por el Consul de Cuba en Bruselas señor Varona.

Dice así:

La Cruz Roja del Congo recibió su consagración oficial por Decreto de 1926. Aunque forma parte como sección de la Cruz Roja de Bélgica tiene autonomía en cuanto a su administración y finanzas. Sus fines en tiempo de paz consisten en mejorar la salud pública, prevenir las enfermedades ocuparse de la hospitalización de los enfermos crear hospitales; dispensarios etc. La sociedad tiene los siguientes servicios:

Asistencia médica a los indígenas; hospitales y dispensarios rurales.

Escuelas de enfermeras indígenas.

Lucha contra la lepra.

Escuelas de parteras indígenas.

Propaganda de higiene.

Cursos elementales de higiene colonial.

LOS AMIGOS DE LA C. FRANCESA

Inauguración de la biblioteca y entrega del obsequio francés

En los salones de la Cruz Roja Nacional se efectuó anoche ante numerosa concurrencia, la sesión inaugural del curso 1929-30 de los Amigos de la Cultura Francesa.

En dicho acto el señor Ministro de Francia hizo entrega oficial al Presidente del Círculo, doctor Francisco María Fernández, de la colección de libros donada por el Gobierno Francés a la naciente Biblioteca.

En nobles párrafos Monsieur Rais, describió la trascendencia del acto que venía a ser un lazo de unión espiritual con la grande Francia, grande cien veces más, por las ideas de sus hombres que por su extensión geográfica; y prometió para el futuro, nuevas donaciones de su Gobierno. Fué muy aplaudido.

El doctor Francisco María Fernández, contestó al señor Ministro dándole las más sentidas gracias por la donación de los libros, prometiendo su ayuda eficaz al desenvolvimiento del Círculo, ya que éste contribuía a aumentar el horizonte de la cultura Cubana, nutriéndola en las disciplinas y enseñanzas del pensamiento francés legítimo heredero, hoy en día, de los Grandes Clásicos.

Finalmente el doctor Roberto de la Torre repitió al señor Ministro, el agradecimiento de todos los miembros del Círculo y al mismo tiempo, anunció otras importantes donaciones, hechas por el propio Doctor Francisco María Fernández y por los señores doctor J. A. Presno, señora viuda de Valdivia, señora de Viettes, el poeta Armando Godoy, señorita Díaz Pardo y muchas más, para la ya citada biblioteca, que cuenta, actualmente, con cerca de 500 volúmenes.

TRES DISCURSOS DE R. MAC DONALD

Millones de personas oyeron su mensaje de buena voluntad

UNA DELEGACION JUDIA

Las diferencias históricas simplificadas por el pacto

NUEVA YORK, octubre 11. AP. Uniendo la elocuencia de la palabra la del gesto, el Primer Ministro de Inglaterra, Ramsay McDonald, siguió hoy desempeñando su misión de hacer más estrechos los lazos entre los pueblos inglés y norteamericano.

Millares de personas en Nueva York personalmente y otros muchos miles en todos los Estados Unidos y el extranjero, por radio, escucharon el mensaje de paz y buena voluntad del jefe del Gabinete británico, quien habló primero en el almuerzo ofrecido bajo los auspicios de las sociedades de San Andrés, San Jorge y San David y de la Unión de Habla Inglesa, más tarde en la recepción dada en su honor por la Asociación de Política Extranjera, y por último ante el Consejo de Relaciones Exteriores, en el banquete celebrado por la noche en el Ritz Carlton.

Antes de iniciar su jornada oratoria, McDonald recibió una delegación de judíos, de América, presidida por Félix M. Warburg, para tratar de la situación en Palestina. Despues conversó con un grupo de jefes socialistas, entre ellos Norman Thomas, Morris Hillquit B. C. Vladack.

John W. Davis, presidente de la Union de Habla Inglesa y exEmbajador de los E. U. en Inglaterra, presentó a Mr. MacDonald a una audiencia de cinco mil personas, en el gran salón de bailes del hotel Astor. En este acto, al brindarse por el Presidente Hoover y por el Rey Jorge, un órgano tocó el Star Spangled Banner primer, y el God Save the King despues.

Presentado en la fiesta de la Asociación de Política Extranjera como nuevo Embajador de la paz, Mac Donald declaró haber venido a los Estados Unidos para realizar una política de paz positiva, y que ni él ni el Presidente Hoover tienen la menor intnención de que las dos grandes naciones de habla inglesa se unan excluyendo a otros paises del mundo.

Al llegar a un convenio sobre la paridad naval hasta donde pueda hacerse un pacto de esa clase sin la participación de otras Potencias marítimas, dijo MacDonald, lo que los Estados Unidos e Inglaterra han hecho ha sido abrir la puerta de una conferencia internacional sobre el desarme naval, que por primera vez en la historia ofrece perspectivas de éxito.

Con la firma del tratado de paz entre las naciones, se ha cerrado la puerta a muchas cosas del pasado y las naciones pueden dedicarse a trabajar por la paz mundial. Inglaterra firmó aquel pacto (el de Kellogg) con plena conciencia, considerando el hecho una de sus más solemnes obligaciones por cumplir.

—Tenemos diferencias históricas —dijo el jefe del Gobierno británico— pero la firma del Tratado de Kellogg las ha simplicado mucho.

UNA DENUNCIA POR AMENAZAS

El tesorero de la Droguería Cubana fué agredido ayer tarde

El vigilante 53, Rafael de Armas, perteneciente a la Primera Estación, condujo en la tarde de ayer, al primer centro de socorro, a los señores Ramiro Seigle Martínez, natural de Sagua la Grande, de 36 años, vecino de Lamparilla 36 y a Juan E. Masoucos Menéndez, natural de Matanzas, de 39 años de edad, presidente y tesorero respectivamente de la Droguería Cubana, situada en Lamparilla y Habana, los cuales fueron asistidos de contusiones de carácter leves.

Una vez ante el oficial de carpeta, expuso el señor Seigle, que como a las dos de la tarde, llegaron a la Droguería, un individuo al que solo conoce por Marcos González, y es vecino de la calle de Hospital, el cual en compañía de otros cuatro sujetos más, penetraron en su oficina, agrediéndole, pero acto seguido se dieron a la fuga. Más tarde, como a eso de las cinco, dichos individuos volvieron nuevamente, tratando de agredirlos, pero al advertir que él se disponía a dar parte a la Policía, desaparecieron, tomando un automóvil que de exprofeso tenían estacionado frente al establecimiento.

Cree el señor Seigle que los individuos referidos, tratan de producirle algún daño, por motivo de asuntos relacionados con sus negocios.

Con esta denuncia se le dió cuenta al señor Juez Correccional de la Sección Primera lo es un tal Fernando González Hernández.

ULTIMA HORA

Sangriento Caso Ocurrido Hoy

Un hombre mató a una mujer y trató de poner fin a su vida

En la casa de Revillagigedo número 85 ocurrió esta madrugada un hecho sangriento. En este lugar vivían amigablemente Santiago Morales y Alina Mora y por disgustos habidos entre ellos Santiago acometió a su amiga con un punzón de picar hielo causándole unas treinta heridas diseminadas por el cuerpo, a causa de las que falleció poco después.

Una vez realizado el crimen, Santiago se infirió a sí propio varios golpes con el mismo punzón en el lado izquierdo del pecho, hallándose herido muy gravemente.

Conducidos ambos al primer centro de socorros, los doctores Varona y Rodríguez le practicaron la primera cura a Santiago, siendo inútiles sus servicios en cuanto a Alina, ya cadáver.

Motivó el disgusto entre ambos el no haber permitido que Alina concurriese a un centro espiritista.

Los Carnets e Insignias del DIARIO de la MARINA

La Dirección de este periódico ha decidido suprimir los carnets e insignias que hasta ahora venían usando sus redactores, repórters y corresponsales.

Sépase, pues, que a partir de esta fecha quedan anuladas absolutamente todas las tarjetas de identificación e insignias dadas por el DIARIO DE LA MARINA, y que quienes las tengan en su poder deben entregarlas personalmente o enviarlas por correo a la Dirección.

Todo aquel que en lo sucesivo pretenda utilizar con cualquier fin un carnet o insignia del DIARIO, lo hará indebidamente y podrá ser denunciado a la Policía si intenta hacerse pasar por redactor, repórter o corresponsal de este periódico, valiéndose de esos medios de identificación.

M.E.C.D. 2016

DIARIO DE LA MARINA

FUNDADO EN 1832

Dirigido hasta 1919 por D. Nicolás Rivero y Muñiz

OFICINAS:

Habana, Prado 103. — New York, 516 Fifth Ave.

TELEFONOS:

Administración y Anuncios	A-5334
Dirección	A-4151
Redacción	A-0301
Quejas	M-8404
Rotograbado	M-6844
Imprenta	M-9665
Anuncios Clasificados y de	A-1014
Suscriptores	A-3333
Deportes	A-4732
Radio	M-7714

Editado por la Compañía DIARIO DE LA MARINA (S. A.) cuyo programa consiste "en la defensa de los intereses generales y permanentes de la Nación cubana, de los especiales de la colonia española establecida en la misma y de la unión y armonía entre los diversos elementos que conviven en el país.—Artículo 1o. de los Estatutos.

PRECIOS DE SUSCRIPCION:

HABANA		PROVINCIAS	
1 mes	$ 1.60	1 mes	" 1.70
3 idem	" 4.80	3 idem	" 5.00
6 idem	" 9.00	6 idem	" 9.50
1 año	" 18.00	1 año	" 19.00

EXTRANJERO

1 año	" 21.00
6 meses	" 11.00
3 meses	" 6.00

NUEVOS HORIZONTES

ENTRE los distintos actos con que fué conmemorada la efemérides que fija el primer paso decisivo de nuestra emancipación política, es fuerza destacar por su trascendencia la inauguración de la Escuela Técnica Industrial, porque ella viene a fijar un jalón decisivo en la ruta de nuestra emancipación económica. Contrariando la premisa según la cual la función crea el órgano, nuestro desarrollo industrial en las tres últimas décadas no ha sido acompañado de los órganos adecuados a la preparación del material humano indispensable a las exigencias primordiales de las nuevas actividades productoras, necesitadas ante todo de un personal provisto de experiencia técnica. El nuevo centro docente, por su organización y por los elementos con que ha sido dotado, a la vez que hace honor a la política pedagógica del actual Gobierno, viene a satisfacer una necesidad social que entraña ingente trascendencia para la vida colectiva de la comunidad cubana.

En la Conferencia Económica Internacional reunida en Ginebra a mediados de 1927, la delegación cubana hubo de presentar un trabajo demostrativo de que nuestro país ocupa en el mundo el décimo quinto lugar como potencia económica, superando en tal sentido a muchos países que aventajan a Cuba en extensión territorial y número de habitantes. El dato, harto halagador para nuestro amor propio nacional, no suministra, empero, la medida exacta de la capacidad productora del país. Subsiste, y no se desarraiga la creencia de que si efectivamente constituimos un país pequeño gran productor y gran consumidor, nuestra potencialidad productora y adquisitiva está única y perdurablemente vinculada al azúcar. A tal punto tiene arraigo esta presunción, que un delegado del gobierno cubano a la Comisión Azucarera de la Liga de Naciones no se recató para declarar, en los momentos de partir para el desempeño de su misión oficial, que "todos los intentos que se hagan para diversificar la producción cubana sólo serían derroche de dinero, tiempo y recursos nacionales".

Contra semejante premisa se levanta el testimonio de los hechos. La Comisión Nacional de Estadística ha publicado, y nosotros comentado no ha mucho en estas notas, datos demostrativos de que las fábricas y talleres existentes en Cuba al finalizar el año 1927, excluídas las industrias azucarera y tabacalera, representan la inversión de capitales ascendentes a $89.244.462; producen anualmente mercancías por valor de $59.091.974; emplean materia prima valorada en $21.577.174; dan ocupación a 13.916 personas, y pagan cada año por sueldos y jornales $8.655.669. Bueno es advertir que estos datos son incompletos, porque muchos industriales y no pocos centros administrativos dejaron de enviar los informes solicitados por la Comisión de Estadística, y de 575 fábricas y talleres que respondieron al cuestionario 49 dejaron de consignar el capital; 28 la producción; 96 la materia prima empleada; 39 el personal afecto a sus labores, y 70 el importe de los sueldos devengados por empleados y obreros. Aún así, las cifras apuntadas comprueban la extensión, importancia y provechos de la capacidad productora del país, más allá de sus tradicionales fuentes de riqueza representadas por el azúcar y el tabaco.

Vienen al caso estas referencias, porque ellas corroboran la oportunidad con que surge a la vida la Escuela Técnica Industrial, en estos momentos de avivamiento económico y cuando la juventud que allí curse sus estudios tiene no una simple perspectiva promisoria, sino la seguridad de encontrar el inmediato remunerador empleo. Las peculiaridades de nuestra estructura económica no ofrecían hasta hace poco a nuestra juventud ganosa de abrirse paso otras perspectivas que las de la conquista de un título académico o un empleo burocrático. De ahí la congestión de nuestros altos centros docentes, y de ahí, también, el detalle de que en nuestros presupuestos nacionales más de la mitad del capítulo de egresos corresponda a sueldos de funcionarios y empleados del Estado. La preparación de un numeroso personal técnicamente instruido para las lides industriales y con seguras probabilidades de encontrar lucrativo empleo, puede y debe ofrecer a la juventud próvidos derroteros y al país un aporte firmísimo para nutrir con su propia sustancia el vigor de su potencialidad productora.

La enseñanza técnica industrial, como la comercial y la agrícola, abre a la juventud vastísimos horizontes e ingentes posibilidades de mejoramiento. El actual Gobierno, preparando la elevación del nivel cultural de las nuevas generaciones y dando incremento, con la difusión de una técnica científica, a la capacidad de trabajo de los cubanos, pone en actividad un poderosísimo resorte propulsor de la riqueza y el bienestar colectivos.

DEDUCCIONES DE GUILLERMO MARCONI SOBRE LA VIDA HUMANA

Por TIBURCIO CASTAÑEDA

"DADME una palanca y moveré el mundo", y eso que decía Arquímedes, el filósofo griego de Siracusa, en sentido figurado, tomando a la palanca como creadora de fuerza, lo está realizando, después de veintidós siglos, a diario, Guillermo Marconi, el mago italiano de las ondas etéreas.

Dígame usted, signor Marconi—le preguntó a éste, el 29 de Septiembre último, el periodista Vierick—¿tendría razón el filósofo alemán, Nietzsche, cuando dijo que de la raza humana surgirá el superhombre, de inteligencia muy superior al hombre actual y, por tanto, creador de hechos extraordinarios, no soñados hasta ahora por la humanidad, y que dependerían de reflejos del genio?

Y contestó Marconi: "El Genio siempre se abrirá camino, sean o no favorables las condiciones que le rodeen, hasta el punto que si el super-hombre ha de llegar, aparecerá de repente, por algún hecho extraordinario que él mismo produzca, aunque sea surgiendo de un lodazal, levantándose, apoyándose en los tirantes de sus botas".

Y al oir esto, le preguntó su interlocutor a Marconi: "Ha leído usted lo que dice la hermana de Nietzsche, sobre Benito Mussolini, asegurando que éste es el super-hombre previsto por su hermano?"

Contestándole Marconi:

"Si ello se puede aplicar a los hombres vivientes, de fijo que se adapta a Mussolini."

Y preguntó enseguida Marconi a Vierick: "¿Conoce usted al Duce?"

—Sí le conozco—contestó éste—he tenido varias entrevistas con él.

—¿No admira usted su energía nerviosa, inextinguible y maravillosa? Algunas gentes—continuó diciendo Marconi, aseguran que Mussolini es impaciente; si lo fuese, su impaciencia se explica, porque en un segundo abarca con su pensamiento lo que otros tardan una hora en ver.

—¿Y de quién recibió usted sus inspiraciones, signor Marconi, para descubrir la maravillosa transmisión por el Radio?

Y contestó Marconi:

—Yo, de Franklin, Volta, Faraday, Hertz y otros muchos, y sobre todo de la maravillosa "Casualidad"; y digo maravillosa, porque viene sin que se la llame, porque surge de conocimientos previos, que son hijos de una asociación de lo científico y lo casual".

Quien puede creer, digo yo, que los maravillosos coloridos de los cuadros al óleo de Rafael Sancio, surgieron de su pincel maravilloso? Rafael, no hay duda, que como todo pintor, forma en su paleta colores primitivos, puros, sin mezcla alguna, y luego, por una intuición maravillosa, quizás hija de múltiples ensayos, los combinaba y sugían de su pincel los tonos de sus cuadros.

En el momento que escribo las líneas de este artículo, estoy mirando una fidelísima copia de la Madona de San Sixto, de Rafael, cuyo original se halla en el maravilloso Museo de Dresden. No se concibe mayor belleza que la de esa Santísima Virgen, que tiene al niño Jesús desnudo sobre el alda, sosteniésdolo con la mano derecha, cuyos dedos asoman por debajo del sobaco del Niño.

Tiene la Virgen un velo gris oscuro que, desde la cabeza, le cae al desgaire sobre la espalda, siendo su corpiño rojo, y destacándose ambas figuras, de la madre y del hijo, del fondo gris del cuadro por un halo que genialmente combinó el pintor.

Las figuras del Cardenal, casi de hinojos, con su traje bordado de oro, no distrae la atención, sino que da un raudal de luz de la sobrepelliz que refleja la luz de la ventana próxima.

Pasarán los siglos, como han pasado algunos ya sobre ese cuadro de amor divino y los colores y matices no variaran; y si resucitase el mismo Rafael, quedaría asombrado al ver que los siglos no merman los colores que él puso en ese cuadro maravilloso.

Marconi ha descubierto la telegrafía sin hilos, pero ¿no tuvo la Casualidad gran parte en el descubrimiento portentoso?

Mientras que él estaba hablando por teléfono con su mujer, se rompió el hilo de éste y, sin embargo, siguió Marconi oyendo lo que le decía su esposa. Aquello era maravilloso, inaudito en el verdadero sentido de esta palabra. Nadie había sabido de nada semejante. He ahí la casualidad asociada a la ciencia para ayudar al hombre en sus descubrimientos.

Preguntado Marconi si los descubrimientos de Einstein, sobre la naturaleza de la luz y la curva de los rayos de luz afectaban sus pesquizas científicas, contestó: "Ni en lo más mínimo, por más que la humanidad, por los descubrimientos de Einstein, comprende mejor el Universo".

Hablando como un inspirado, añadió Marconi: "La transmisión de energía, sin alambres, a grandes distancias desde la tierra, para poder dar movimiento a buques aéreos y cambiar la energía de los ahorros, eso está a nuestro alcance. El cambio o transmutación de un metal en otro metal, aunque no se haya realizado todavía en gran escala, es un hecho".

Por donde se ve, corroborando el dicho antiguo de **nihil est novo sub solem** (nada hay nuevo bajo el sol) añadiendo Marconi que los alquimistas eran hombres de profundos conocimientos científicos y a veces se ignoraba que Cristóbal Colón también se equivocó cuando, creyendo que iba a hallar un nuevo paso para la India, descubrió un nuevo Continente.

Las gentes se burlaron de los alquimistas y también de Colón, y hoy sabemos que muchos de los conceptos que sostenían eran ciertos.

Ya el hombre se va emancipando, en gran parte, de trabajar con el sudor de su frente, y es posible, añadió, que se sustraiga a lo que se ha llamado, por natural del hombre, la muerte.

Freud ha dicho que el hombre debe morir porque la naturaleza ha implantado en nuestro ser el deseo de morir, como el de vivir; pero eso no es cierto; el deseo de morir no es general; hay personas que mueren desesperadas, porque para sus planes era necesaria la vida.

Los descubrimientos de Carrel sobre el crecimiento de la célula, y los experimentos de Steinach, prolongando la vida por excitación de las células en seres humanos, es un paso previo.

Marconi decía, por haberlo aprendido en la Fisiología, mirándose una mano, que ninguno de los átomos de sus dedos estará en él dentro de diez años, lo cual quiere decir que la naturaleza se renueva constantemente; y de ahí a preguntarse el hombre por qué no se ha de hallar el cuerpo excitante, ligado a corriente eléctrica o radial que renueve los átomos, no hay más que un paso.

Lo que sí es cierto, es que Marconi podrá, por medio de la potencia de las corrientes del radio, poner en movimiento buques ingentes y guiarlos por el mar proceloso, como si tuviesen en su seno una máquina de vapor.

¿RAZA O CIVILIZACION?

Por F. FRANGANILLO BALEOA, S. J.

Profesor de Historia Natural del Colegio de Belén

HOY, 12 de Octubre, se celebra, así en el Nuevo Mundo, como en España, la fiesta de la Raza, cuyo objeto es estrechar los lazos espirituales que unen las diecinueve naciones americanas de habla española con la antigua metrópoli.

¡Bella e hidalga aspiración, por cierto, es esta!

Con la palabra "Raza" se quiere significar ora la Raza Hispano-Americana, ora la Raza Latina. Pero tal concepto de Raza ¿es científico?

¿Por ventura han existido semejantes razas?

Lo que, sí, existe es una civilización Hispano-Americana y una civilización Latina; pero una raza Hispano-Americana y una Raza Latina, ni han existido nunca ni existen en la actualidad, como lo vamos a ver.

Raza, según los antropólogos, es un grupo humano, formado por individuos físicamente parecidos entre sí, que trasmiten a sus descendientes, por medio de la herencia, sus caracteres corporales y anímicos.

Cierto que en el estudio de las razas se atiende casi exclusivamente a los caracteres somáticos, sin tocar apenas los anímicos; pero esto se debe a que los primeros se ven, se palpan y se miden con exactitud, mientras que los segundos aparecen como esfumados y de muy difícil representación.

Por otra parte, la Antropología moderna ha echado un negro velo sobre todo lo que se relaciona con el espíritu, para fijarse únicamente en lo que impresiona los sentidos. Cuando esta ciencia se despoje del ropaje materialista, como se despoja de su mortaja gusanienta la mariposa para revolotear por la pradera, entonces el estudio de la delimitación de las razas atenderá tanto a los caracteres raciales del espíritu como a los somáticos.

Ahora bien, por no tener en cuenta el concepto de Raza, muchos caen en lastimosas confusiones de lenguaje. En el periodismo, en la política, y aun en el campo de la ciencia se ven barajados los nombres: Raza, pueblo, nación, civilización, como si todo esto fuera lo mismo.

No, esos vocablos no son la misma cosa.

El concepto de la Raza indica unidad de caracteres somáticos y anímicos; el de pueblo, unidad de idioma y de costumbres, el de nación, unidad de leyes y de poder; el de civilización, unidad de idioma, de religión y de tradiciones.

Por eso existe un pueblo cubano, una nación cubana; un pueblo español, una nación española, una civilización Hispano-Cubana e Hispano-Americana. Mas ¿quién puede defender la existencia de una Raza Hispano-Americana?

Echemos una rápida ojeada a la Península Ibérica. A la llegada de los Iberos, de origen africano, toda la Península estaba ocupada por los pueblos capsienses, también africanos, excepto el norte, donde residía un elemento pirenaico, netamente europeo, cuyo actual representante histórico es el pueblo vasco.

Al principio del primer milenario antes de J. C., comenzaron a bajar por Cataluña las primeras riadas de Celtas, indo-germanos. Hacia el siglo V de ese milenario, ya los Celtas se habían fundido con los Iberos en el centro de España, para dar origen al pueblo céltico.

Los Fenicios y Cartagineses tuvieron influencia étnica en Cádiz, Granada y Almería. Los Griegos, antropológicamente pasaron por las costas mediterráneas, como un meteoro.

Los romanos, que no eran una raza, sino una mezcla de razas, influyeron étnicamente con los núcleos de población indígena, próximos a sus presidios militares.

En el siglo V de la era cristiana entran en España los Germanos con la invasión de los Suevos, Vándalos y Alanos, dejando en ella algún sedimento antropológico. Detrás de ellos llegan los Visigodos, los cuales se apoderan de toda la Península Ibérica, mezclándose con la población Hispano-Romana.

La última invasión es la de los Arabes, en el siglo VIII. Con ellos ruedan por toda España oleadas de elementos árabes, sirios, bereberes, judíos y hasta negros. ¿Qué duda cabe que la población española existente se matizó con estos nuevos elementos humanos?

Desde el siglo XI al XV se constituye de modo definitivo la población española, que es la misma, antropológicamente, que la actual, si prescindimos de algunos matices aportados por los Americanos y Filipinos.

¿A qué Raza pertenecen, pues, los Españoles? Sólo podemos afirmar que los elementos antropológicos, que constituyen el pueblo español, corresponden a cinco razas principales: nórdica, pirenaica occidental, alpina, armenoide y bereber.

Pues, si de España pasamos a América, ¿dónde encontrar aquí una raza relativamente pura?

Fijémosnos sólo en la América de habla española. A la llegada de Colón, había aquí una Raza única, la Raza Americana o Cobriza, dividida en muchas Sub-razas, y restos de otra Raza Paleoamericana, representados por los Otomíes, Tarascos, Mixtecas y Zapotecas de México, Gues de la Meseta brasileña, y Yahganes y Aliculufs de la Tierra del Fuego.

Seguidamente, mezclados los blancos con los indígenas y con los negros, traídos de Africa, nacieron los mestizos y los mulatos. Uniéronse negros con indios, y resultaron ios zambaigos.

Mestizos, mulatos y zambaigos volvieron a mezclarse con los blancos y con los indios, y se originó tan profundo mestizaje, que ni el antropólogo más hábil sabría descifrar.

Después de lo dicho ¿quién va a afirmar que existe una Raza Hispano Americana?

Concluyamos diciendo que convendría hablar de Civilización Hispanó Americana, y no de Raza Hispano Americana.

LA MODA EN PARIS

Por PAULINA DE LACALLE

París, oct. (Vía Londres-New York)

DESPUES de vistas las exposiciones de los primeros modelos de sombreros de señora, para el invierno, presentados por las principales casas de las que en París se dedican a lanzar la moda de esa parte esencialísima hoy del atavío femenino, nos encontramos, en primer lugar con que todas ellas hacen un gran empleo de fieltros lisos, fieltros "liquette" excesivamente suaves, y fieltros "taupés"; todos ellos muy trabajados, estriados o reversibles. En todas partes vemos también que se hace un gran uso del terciopelo.

Las cintas de raso, el gros grain y el jersey son materiales de los que se hace gran uso como motivo de adorno.

Sigue acentuándose la tendencia de la moda al sombrero grande, los de la próxima temporada invernal serán más grandes que los de la presente, y aunque de alas o bordes grandes, éstas serán tan suaves y se acoplarán tanto a la nuca, que fácilmente podrán llevarse con ellos abrigos con grandes cuellos de piel sin detrimento de la estética y sin la mayor molestia para quien los use.

Es muy atrevido hablar ahora de colores de moda; de una parte por la gran diversidad de los que se presentan, y de otro porque aun es temprano para que las preferencias femeninas los puedan conseguir. Sin embargo, es seguro que habremos de ver mucho negro juntamente con los tonos de las pieles finas. En cuanto a los demás, obsérvase una decidida preferencia de los creadores por los rojos granates y los verdes muy obscuros.

Y ahora, digamos algo en concreto sobre algunas de las colecciones de las firmas más acreditadas.

Maison Lewis: Se aparta de lo general en que predominan en ella los sombreros pequeños, que con frecuencia están levantados por detrás. En sus tocas hay muchos movimientos de suaves drapeados. Obsérvase también, en general, menos audacia en las líneas que descubren los ojos, mejor dicho, las cejas. Como siempre, hay en las creaciones de esta casa, ese algo especial e indescriptible al que en el argot de la elegancia parisina se lama "allure".

Presenta muchos fieltros de todas clases, combinándolos a veces con encajes cirés en los "berets" y con terciopelo en sombreros de más vestir.

En cuanto a los adornos, emplea algo de bordados de lana y chenille, cintas de terciopelo, galones muy nuevos, pequeñas y discretas fantasías de plumas y grupos de "crosses".

Vése en su colección mucho negro, y como colores, dominan los tonos vison—para hacer juego con las pieles—y muchos tonos verde obscuro.

Maison Marthe Regnier: Esta es otra de las pocas casas que permanece fiel a los sombreros pequeños y sencillamente adornados, aunque no dejan la frente tan descubierta como antes.

Los materiales que emplea de preferencia son las nuevas panas y terciopelos, aunque también presenta modelos de fieltro.

La nota predominante en esta colección es la de una sencillez elegante. Predomina en ella el color negro, solo unas veces y combinado con blanco otras.

Sus sencillos modelos de fieltro los adorna con fantasías de plumas colocadas muy planas. Los modelos de más vestir los adorna con elegantes y sobrias alhajas. Pero el principal papel entre sus motivos de adorno lo reserva para los velitos de los que hace extenso y elegante uso.

Maison "Suzanne Talbot": Encontramos en su colección modelos—puede decirse—para todos los gustos. Pequeñas tocas muy ajustadas a la cabeza, recortadas sobre la frente y adornadas con "couteaur" y velitos; alas vueltas por delante en forma que dejan descubierta buena parte de la frente, en tanto que en la parte posterior caen bastante bajas sobre el cuello o nuca; sombreros de mediano tamaño entre los cuales merece especial mención por su elegante originalidad uno de fieltro negro la mitad del cual—tanto en el casco como en el ala—está formada por una banda de terciopelo color chartreuse, pespunteado con seda. Su elegante y sobrio adorno consiste en una fantasía de crin aplicada en el lado derecho.

Los fieltros de todas clases y el terciopelo son sus materiales favoritos.

Para acompañar los trajes de noche, Suzanne Talbot presenta encantadores tocados de tul o lamé, y discretos y caprichosos vélitos.

Maison "Rose Valois": Hay en su colección algunas tocas de terciopelo pequeñas, y que dejan la frente muy al descubierto, adornadas en un lado con grandes amapolas rojo y negro, confeccionadas con filamentos de plumas de avestruz; pero predominan los sombreros de alas medianamente grandes y levantadas por delante. Los cascos continúan siendo muy ajustados a lo cabeza y dejando los ojos muy al descubierto.

Presenta muchos modelos en los que combina el fieltro con el terciopelo y cuando el casco es de este último género lo confecciona de tres partes o piezas unidas a modo de bonete o casquete de estudiante. Los sombreros de esta cla se los adorna con un estrecho libetito de cinta de gros-grain.

Maison "Marcelle Lely": Esta es una de las casas que han hecho desaparecer de sus colecciones los pequeños "calots", muy ajustados a la cabeza. Es una colección **nueva** en la que hay **cosas** interesantes. Todos sus sombreros, grandes o pequeños, **tienen forma;** pues sus alas, levantadas o no, a más de estar trabajadas con labores tienen movimientos artísticos y elegantes.

Presenta lindos "berets" de "gayac", piel fina y suave de la que obtiene bonitos efectos. Vése también en su colección mucho fieltro "taupé" y terciopelo.

Muy sobria en sus adornos, emplea para ellos algunas fantasías muy delicadas; ligeras "crosses", finas plumas, pequeñas fantasías de cristal o de metal, etc.

"Agnes" es una de las más entusiastas patrocinadoras del sombrero grande y con grandes alas sobre la nuca, de que hablo al principio de esta crónica.

Paulina.

REFLEJOS DE PARIS

Vestido de tarde de Jenny. Modelo de Crepé de China, con lazos en la blusa y falda con paneles hacia la izquierda.

PARIS-GINEBRA

APUNTES

Por R. HERNANDEZ PORTELA

ESTA no es la enseña de un albergue de ruta ni la designación de un tren expreso entre la Ciudad-Luz y el pueblo de Juan Jacobo.

Es, simplemente, el título de una crónica que, sin dejar de ser parisiense, está escrita junto a las aguas límpidas del Lemán y frente al perfil napoleónico del Monte Blanco.

Por novena vez, desde mil novecientos veintiuno, llego a Ginebra en los comienzos de Septiembre. Y Ginebra, muchacha bonita y bien trajeada, a quien siempre había encontrado prudentemente cubierta con lanilla otoñal, me ha recibido este año dejándome adivinar su redondo cuerpecito de montañesa **citadina** bajo tenues gasas del trópico.

Ginebra tiene calor.

Pero no el suave y grato calor que admite el traje de entre-tiempo e invita al perezoso deambular, a la hora en que el sol nos envía su viejo "hasta mañana". Sino el recio calor que impone las telas flácidas; que incendia nuestra piel irritada con el contacto del aire llameante, a la velocidad del taxi propicio; que seca nuestras pobres fauces, perennemente ansiosas de la bienhechora limonada o del nevado sorbete.

Calor de verdad. Calor en serio.

Y esto, con toda franqueza, es una pequeña estafa de mi amiga Ginebra al turista confiado que vino, de perfecta buena fe, a refrescarse en su regazo.

El fuego del ambiente se está dejando también sentir en la tribuna de la Sociedad de las Naciones.

Nadie ignora que la grande institución ginebrina celebra cada año su Asamblea General, en el mes de Septiembre. Y que, durante las tres o cuatro semanas que dura esta Asamblea, se dan cita en la Sala de la Reforma los primeros espadas de la política internacional: Jefes de los Gobiernos de las Grandes Potencias; Cancilleres—no de hierro como Bismarck, sino de una materia mucho más ductil y rica en propiedades civilizadoras, como Stresemann—y **liders** de gran renombre, sólida influencia o suprema palabra, que encarnan todos los matices de las ideas, en el complicado laberinto del mundo moderno.

Los oradores—que no podían hablar sin calor—han dicho este año muy bellas y muy nobles cosas, en la tribuna mundial de la Liga.

Hasta ahora hemos oído a Mac Donald, Jefe del Partido Obrero de la Gran Bretaña y Primer Ministro inglés; a Briand, Presidente del Consejo de Francia, y a Stresemann, Ministro de Relaciones Exteriores de Alemania.

Los tres se han declarado campeones de la paz entre los pueblos y de la solución pacífica de conflictos. Lis tres anunciaron que habían firmado o que firmarían la cláusula facultativa del Tribunal Permanente de Justicia Internacional, cláusula que establece la jurisdicción **obligatoria** de dicho Tribunal, en todo litigio que surja entre la nación adherente y cualquiera otra nación, miembro o no de la Liga.

Mac Donald es el orador popular por excelencia. El orador de mitin, habituado a impresionar su público con recursos de voz y de gesto, más que con la fuerza de las ideas o el magnetismo de la emoción.

Sus ojos lanzan a veces chispas, su puño cae con frecuencia sobre la tribuna vacilante; su índice señala, nerviosamente, un punto perdido en el espacio; su cuerpo se recoge o se yergue, siguiendo el ritmo agitado de los párrafos, y su voz truena y suspira, según alude a "the terrible war" o al "spirit of the League".

Citó un versículo de la escritura en el que se afirma "que todo el que esgrima la espada, perecerá por la espada".

Elevó a las nubes el Pacto Briand-Kellogg, que pone la guerra fuera de la ley.

Recordó los inmensos sacrificios que Inglaterra tiene hechos en aras de la paz y las pérdidas del Imperio en la guerra... (sin hablar de las colonias en Africa, de la destrucción de la flota alemana, de la influencia inglesa en Egipto, en Palestina y en los Dardanelos, ni de otras ventajas que reservó a Inglaterra el Tratado de Versalles...)

Se explicó apenas sobre las negociaciones separadas entre Londres y Washington para el llamado desarme naval, donde parecen no tener nada que hacer Francia, Italia y el Japón.

Y terminó mostrándose inglés de verdad, inglés "ciento por ciento", al pronunciar estas evocadoras palabras:

"No quiero que el pequeño rincón de Escocia, donde nací, deje "de existir como entidad que se "respete a si misma. No quiero que "las Islas Británicas, que la Gran "Bretaña e Irlanda ni el gran **Com-"monwealth** de naciones, repartidas "por todo el mundo, pueda un día "perecer, sino que viva eternamen-"te bajo la advocación misteriosa "y mística de la unidad imperial".

Mac Donald, ilustre Jefe del Gobierno británico, fué vivamente aplaudido.

Después Briand, el hombre irresistible, **charmeur** de políticos sin transigencia y de negociaciones recalcitrantes, héroe de Locarno, Rey de la conversación "de silla a silla", en la cual todavía no hay un ejemplo de no haber conquistado y convencido a su **partenaire,** hasta dejarlo transformado en **lider** de la tesis francesa y mantenedor vibrante de la teoría elaborada en el reposo señorial del Quai d'Orsay... Todo eso, y, además, orador máximo, artista sin par de la expresión sugestiva y del elegante vuelo tribunicio, mago de la frase noblemente inspirada y envuelta en la púrpura de un aticismo sin mácula ni desfallecimientos...

Briand.

El discurso que pronunció fué, como todos los suyos, elocuente y persuasivo. Y, si debo citar alguno de sus párrafos, citaré el que escogió para cerrar la última parte de su inflamada peroración, más o menos exactamente concebido así:

"A vosotros me dirijo, representantes de los pueblos que aquí os consagráis; a vosotros que perseguís el comercio de drogas nocivas y de venenos contra la salud del cuerpo, para denunciaros las maniobras sombrías que aún se practican, encaminadas a introducir en el alma de los niños el amor a la guerra, en nombre de no se qué oscura y criminal idea de revancha. Pero, con una dolorosa angustia en mi alma, me dirijo especialmente a las mujeres, a las madres, a las esposas y a las hijas, que serían las primeras y más lamentables víctimas de una nueva reacción en las conciencias jóvenes, que condujera a los hombres del mañana a renovar los horrores de una futura conflagración entre los pueblos.."

Briand obtuvo uno de los más grandes éxitos de su carrera de tribuno.

Y Stresemann, el hombre de conciencia afinadísima, el alto espíritu que ha sabido reaccionar generosa y bravamente, levantando con heróica entereza la voz de su claro concepto internacional en el coro de imprecaciones nacionalistas que quieren, en su patria, desconocer las enseñanzas de la realidad y rechazar los dictámenes del verdadero patriotismo; Stresemann, el germano de diáfana videncia, que está modelándose para la Historia un verdadero perfil de apóstol, dijo las palabras que siguen, con voz metálica y en su recio idioma natal:

"No es todo el condenar la gue-"rra; no basta con que la ponga-"mos teóricamente fuera de la ley, "ni aún con que imaginemos san-"ciones y castigos para el país que "la provoque. Es preciso suprimir "todas las causas de odios y de "fricciones entre los pueblos, que "puedan lanzar irreflexivamente a "los unis contra los otros. Y, ade-"más, es indispensable que destru-"yamos en la juventud la peligro-"sa leyenda del heroísmo, que tan-"tos desastres ha costado a la Hu-"manidad, diciéndoles con tenaci-"dad a los jóvenes que la guerra ac-"tual, la guerra de trincheras, la "guerra técnica, practicada por ar-"mas de laboratorio, no deja sitio "alguno para el heroismo personal "y que este heroismo sólo consiste, "a la hora presente, en combatir "la guerra, en hacerla odiosa y odia-"da, para poder consagrar todas las "fuerzas, individuales y colectivas, "al servicio de la paz y del amor entre los pueblos".

Así habló Stresemann, compatriota de Guillermo Segundo, de Bismarck, de Bethmann Hollweg, de Ludendorf y tantos otros cuyas palabras y cuyos actos han tenido un tono tan distinto y un alcance tan diverso.

Y los representantes del mundo entero, reunidos aquella tarde en la Sala de Reforma, todos mayores en edad intelectual y enseñados por la Historia a conocer la profunda influencia que tuvo siempre en los pueblos la palabra de sus grandes hombres, se sintieron impresionados y conmovidos hasta lo más íntimo, al escuchar esta voz altísima, de un alemán de nuestros días, predicar la buena doctrina a sus compatriotas, largo tiempo envenenados por las tristes enseñanzas de malos mentores, y a las conciencias todas del mundo, sacudidas por vientos de borrasca.

Ginebra, sept. de 1929.

REFLEJOS DE PARIS

Modelo de Chantal, de dos piezas. Un saco corto sobre un vestido de mezclilla de motas diminutas blancas y grises.

M.E.C.D. 2016

EL CHICAGO REACCIONA EN LA SERIE MUNDIAL

TIRO DE PICHON POR LA COPA REY DE ESPANA EN EL CLUB DE CAZADORES DEL CERRO

CON UNA BRILLANTE FIESTA SE CELEBRARA HOY LA PRIMERA TIRADA DE PICHON POR EL REGIO TROFEO DONADO POR EL REY DE ESPANA

El Club de Cazadores del Cerro vestirá sus mejores galas para recibir en sus salones a las más distinguidas familias que han sido invitadas.—Por la mañana antes de la tirada habrá una misa; y antes del baile un banquete como de 200 cubiertos

Hoy sabremos cuál de nuestros tiradores de pichón alcanzará el primer triunfo en opción a la Copa donada por el Rey de España, don Alfonso XIII, trofeo que habrá que ganarlo dos veces consecutivas o tres alternas, para obtenerla en propiedad. Pero lo importante es anotarse el primer triunfo, que dicen que el que da primero da dos veces. Todos los buenos tiradores creen poder realizar la hazaña que hiciera en España el Conde de la Mortera, que fué quien cargó con la Copa del Rey, en el tiro de pichón.

Y ¿cuántos Conde de la Mortera tenemos por aquí?, preguntará sin duda alguna el que leyere. Y es por eso por lo que vamos a decir que muchos, que son más de diez los que tienen condiciones para poderse codear en cualquier campo de tiro con el noble español. ¿Que no? Pues lo vamos a demostrar:

1.—Dr. Oscar Ochotorena, Campeón Nacional que mató 33 de 35 el 18 de agosto.

2.—Dr. Porto Castañeda, vencedor de la Copa "El Mundo" que desratizó 14 de los 15 pichones.

3.—Dr. Panchito Méndez Capote, quien cuando no gana un premio, siempre está cerca de él. Quedó en segundo lugar en la discusión de la Copa periodística ya dicha y discutió la final del Campeonato Nacional.

4.—Benito Cueto, que es otro de los novatos tiradores a quien solo le falta **ecuanimidad**. Fué éste la sensación en el Campeonato Nacional, pues nadie esperaba una performance como la que tuvo la mañana del 25 de Agoso.

5.—Dr. Serafín Quesada, el gran tenazonista que tan brillante actuación obtuvo durante la Temporada. Fué una especie de gavilán. se ganó los premios de Pancho Naya, Cerveza La Llave, Vicente Bayón, Alejandro Hirsch y no recordamos los otros.

6.—Daniel Viñas es otro tirador de las cualidades del joven galeno que le antecede, sólo que no es de los que se distinguen por su asiduidad en el tiro, y ese es un sport en el que no se puede perder el trainning.

7.—Manolo Quesada, el hermano de Serafín, que también es de los que poco se ve por la Galería del Tiro de Pichón, tiene chance. Su demostración durante la discusión del Campeonato nos autoriza a hablar así.

8.—Vicente Bayón, el Tesorero, maneja el arma como los menudos de la sociedad. Mató 17 de 20 en la justa máxima.

9.—Pepe Ovies, el Presidente, que se ha preparado en condiciones de dar la batalla a los primeros.

10.—Joaquín Rodríguez, que dice: "Si me encuentro en la forma que estaba en el mes de abril, cuando gané el premio de Rodrigo Díaz, hay que darme el importe de la subasta".

11.—Don Juan Federico Centellas, el veterano de cien gloriosos combates, como siempre, será un enemigo peligroso.

12.—Rodrigo Díaz puede que haya dejado ya la jettatura y en este caso es casi seguro que mejore notablemente el puesto en que está aquí.

13.—Andrés Cuervo es de los que por méritos le pertenece mejorar tambien, pero los dichosos nervios no le acompañan en las grandes competencias. No tiró en el Campeonato.

Además tirarán Herminio González, Manuel Crespo, Garcilaso Rey, Eduardo Farias, Enrique Calleja (no el de los cuentos), los Beguerístain, Caamaño, Muñiz, Recio, Lamuño, Parra, Altuzarra, Lajonchere, Rivares, Ruiz, Puig, Emilio Rodríguez, Castro, González y otros que no recordamos por el momento.

Va a resultar, pues, el tiro más importante del año. En esa competencia estarán presentes todos los que tiran al pichón.

La fiesta comenzará desde muy temprano pues a las ocho y media está anunciada la misa y bendición de la ampliación del local, así como de la bandera de seda donada por la Srta. Mercedes Rodríguez y Monteagudo. Más tarde se hará el sorteo de los tiradores y la subasta; después de la tirada un banquete por todo lo alto y por la tarde, baile.

Hoy es un día grande para el Club de Cazadores del Cerro.

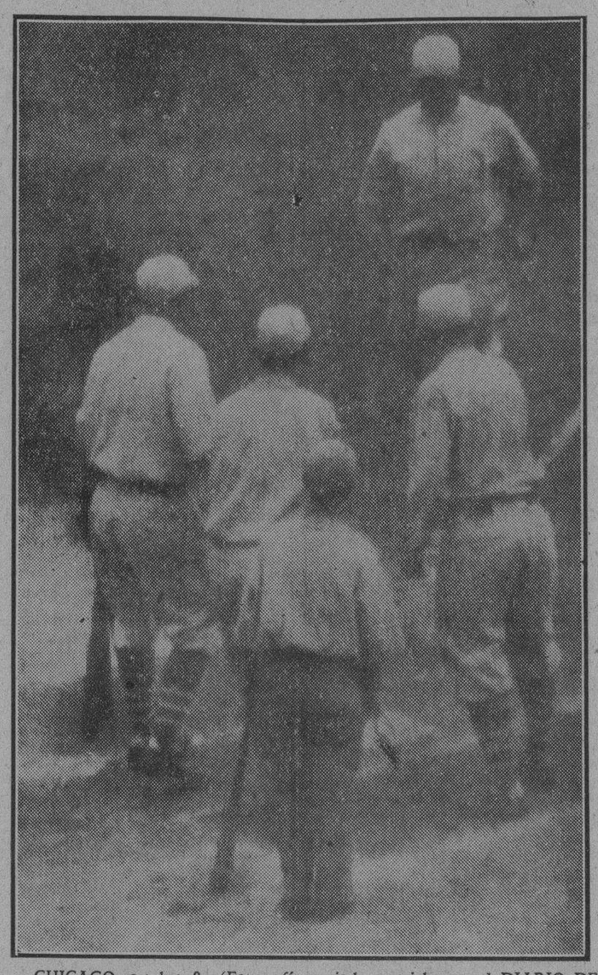

CHICAGO, octubre 9. (Fotografía enviada especialmente al DIARIO DE LA MARINA, por la vía aérea, por la International News Photo).—El momento más interesante del segundo encuentro de la serie tuvo efecto en el tercer inning, cuando Jimmy Foxx, el joven infielder de los Atléticos, disparó su segundo home run de la serie por el left field, empujando a Cochrane y Simmons delante de él, con las primeras carreras del desafío. En la foto puede verse a Cochrane y a Simmons, después de pisar la goma, esperando a su compañero que tan bien ha bateado este año en las Mayores, para felicitarle por su formidable estacazo. Esta fotografía tiene una importancia extraordinaria y es la primera que se publica en la Habana sobre este juego de la serie mundial.

Ajedrez Internacional

—Terminó el gran torneo de maestros en Barcelona.
—La señorita Menchik hizo tablas con Tartakower.

BARCELONA, Octubre 11. (AP.) — Nueve premios se decidieron esta noche en la décima quinta y última vuelta, que puso fin al torneo internacional de Ajedrez que se ha llevado a cabo en el Palacio de Artes Aplicadas de la Exposición Universal, habiendo comenzado el 25 de Septiembre. José R. Capablanca, de Cuba, ganador del torneo, no jugó en esa vuelta, por haber completado sus partidas anoche. La anotación final le dió un margen de dos puntos sobre el doctor Tarkacower, de Francia, quien entabló su último juego con Menchik de Rusia, y obtuvo el segundo premio, a medio punto por encima de E. Colle de Bélgica, quien llegó a un final muy apretado con el parisién al agregar dos juegos ganados a su total.

Los otros triunfadores Mario Montichelli de Italia, Cuarto Manuel Golmayo, de Madrid, y el doctor Ramón Reyes, de Madrid, empatados en quinto y sexto puesto; F. D. Yates, de Inglaterra, Séptimo, y Miss Menchick, y José Vilardebó, de Cataluña, en un empate por el octavo lugar. Hubo ocho premios.

Colle hoy primero, ganó su partida con Yates, de la décima cuarta vuelta y después derrotó al doctor José Aguilera, de Murcia, con una bella combinación, a las 22 jugadas. Yates se enmendó a José M. Font, de Barcelona. El otro ganador fué el doctor Ramón Rey, de Madrid, quien venció a Angel Rivera, de Barcelona. Cuatro de los juegos fueron tablas.

EL SUMARIO

Primer tablero: Colle, de Bélgica, ganó a Aguilera, de España, por medio de una combinación de sacrificio en una apertura del peón de la dama, a los 22 movimientos.

Segundo tablero; Fond, de España, perdió con Yates de Inglaterra, a causa de un sacrificio en un Giucco Piano de 35 movimientos.

Tercer tablero: Golmayo, de España, tablas con Vilardebó de España, en un gambito rehusado de la dama a los 30 movimientos.

Cuarto tablero: Marín, de España, tablas con Torres, de España, en una defensa, Fiancheto, de 24 movimientos.

Quinto tablero: Miss Menchik, de Rusia, tablas con Tartacover, de Francia, en una defensa francesa muy igual que duró 38 jugadas.

Sexto tablero: Montichelly, de Italia, tablas con Soler, de España, en un gambito rehusado de la Dama, de 33 movimientos.

Séptimo tablero: Rey, de España, ganó a Rivera, de España, jugando muy brillantemente, en una defensa Petroff, a los 29 movimientos.

Juego aplazado: Décima cuarta vuelta, Yates, de Inglaterra, perdiN con Colle, de Bélgica.

SITUACION ACTUAL

Jugadores.	Gdos.	Prds.
Capablanca	13.1|2	1|2
Tartacower	11.1|2	2.1|2
Colle	11	3
Monticelli	8.1|2	5.1|2
Rey	8.1|2	5.1|2
Golmayo	8	6
Yates	7.1|2	6.1|2
Menchik	7	7
Vilardebo	7	7
Marín	5	9
Soler	5	9
Ribera	4.1|2	9.1|2
Aguilera	3	11
Font	3	11
Torres	2	12

End W. Giiép.

El Record de los Pitchers

FILADELFIA

	J	Jc	G	P	Ip	H	C	Cl	Bb	P
Ehmke	1	1	1	0	9——	8	1	0	1	13
Earnshaw	2	1	1	1	13 2/3	14	6	4	6	17
Grove	1	0	0	0	4 1/3	3	0	0	1	6

CHICAGO

	J	Jc	G	P	Ip	H	C	Cl	Bb	P
Bush	2	1	1	0	11——	12	3	1	2	4
Root	1	0	0	1	7——	3	1	1	2	5
Malone	1	0	0	1	3 2/3	5	6	3	5	5
Blake	1	0	0	0	1 1/3	2	0	0	0	1
Carlson	1	0	0	0	3——	5	3	3	1	2
Nehf	1	0	0	0	1——	0	0	0	0	0

Explicación de las iniciales: (J), juegos; (Jc), juegos completos; (G), ganados; (P), perdidos; (Ip), innings pitcheados; (H), hits; (C), carreras; (Cl), carreras limpias; (Bb), bases por bolas; y (P), ponchados.

DESPUES DE DIEZ VICTORIAS PARA LOS REPRESENTANTES DE LA LIGA AMERICANA EN SERIE MUNDIAL VENCIERON LOS CUBS

Guy Bush y los "jileros" del sexto inning, Hornsby y Kiki Cuyler fueron los héroes del juego que ha puesto interesante la Serie que parecía una segunda edición de la celebrada el año pasado entre Yankees y Cardenales

Ya era hora de que el río desbordado volviera a su cauce, pues nada menos que diez desafíos de todos calibres, en los cuales fueron intercalados los voladores de Babe Ruth y su compañero Gehrig, y más recientemente los de Jimmy Foxx y Al Simmons, habían sido endilgados con todos los derechos pagos por la cabeza de los campeones de la Liga Nacional. Ese estado de cosas, en que la representación de la más antigua de las dos Ligas Mayores, tal parecía una mona en cuanto se paraba frente a los triunfadores en el circuíto más moderno, tenía que terminar, y, en efecto, ayer dió fin.

Buscar los héroes de la jornada resulta en extremo fácil, pues lo fueron Guy Bush, saliendo de un hoyo tras otro para mantener en alto la reputación basebolera de su club, y los dos "jileros" del sexto inning, Rogers Hornsby y "Kiki" Cuyler, que pegaron los batazos que produjeron las carreras de la victoria.

Hemos oído con frecuencia comentar lo cerca que del Capitolio se encuentra la Roca Tarpeya, pero como ese estado de cosas no puede dejar de ser recíproco, en el baseball suele suceder todo lo contrario que en la antigua Roma, y así los vilipendiados villanos de los primeros innings resultaron después los héroes máximos del desafío en que las hueste del Mariscal McCarthy lograron detener los del General Connie Mack.

"COMPLETA CEGUERA"

Así, tras ingerir el bravo Rajah Hornsby sucesivos ponches en la primera y cuarta entradas, e imitar su desastroso ejemplo el veloz Cuyler en este último inning, esta pérdida total de la vista, que ni de miopía podía tildarse, llegó a llenar de muy legítimos temores a numerosos partidarios del Chicago, que atronaron el espacio con sus rechiflas.

Pero llegó la sexta entrada, y una momentánea falta de control de Earnshaw puso en primera a Bush y, después del out de McMillan, el segundo error de Dykes en la serie sobre el rolling de English, de nuevo colocó a Rogers Hornsby en situación de convertirse en héroe, o sumirse aún más en el papel de truján. Una transferencia segurida por un error es siempre señal de mal tiempo en baseball, y si el bateador en turno es nada menos que Hornsby, con la agravante de dos ponchados encima, no se necesitaba ser un Padre Gutiérrez Lanza para predecir que el meteoro amenazaba barrer con el siniestrado pitcher.

El tan esperado hit cristalizó por el jardín izquierdo y Bush entró radiante de alegría con la carrera del empate. Consumado el out de Wilson, adelantaron los dos corredores, y estaba en turno Kiki Cuyler fracasado totalmente hasta ese momento en la Serie, para definirse saliendo del slump como Hornsby o repitiendo su triste actuación de sus apariciones anteriores. En tres y dos se coloca el bateador y de nuevo los hechos correspondieron al cálculo de probabilidades. bateando su tan demorado hit en forma e incogible línea al center, penetrando en home English y Hornsby con las anotaciones de la victoria.

"MAS PONCHADOS"

El juego en sí tuvo el mismo cariz que los celebrados en Chicago, con la diferencia de que, siendo un poco más alta la temperatura en Filadelfia que a orillas de los Grandes Lagos, no fué tan crecido el número de los acatarrados, si bien de todas maneras, como para no perder la costumbre, diez Cachorros de Osos se quedaron convertidos en estatuas de licopodio, acatarrándose con una contundencia más bien endémica que inspirada.

Sumando los diez ponches de ayer a los veintiseis repartidos en los dos juegos anteriores, completaron los Cubs la charada, ganando imperecedera fama para una Serie que indiscutiblemente será conocida como la de las Neumonías por las futuras generaciones. Los americanos siempre se han de distinguir por algo, y toda vez que este clásico otoñal no parece que ha de ser el de los Home Runs, se ha optado por que sea el de algo aún más radical, pues ni siquiera hay que dar la vuelta a las bases, el de los acatarramientos.

El enigmático Connie Mack, recordando la época en que barajando tan solo sus tres ases, Bender, Coombs y Plank, resolvía todos sus problemas en el box, parece que sigue en sus trece en la actual Serie; aunque hay otros que opinan que una pitonisa le dijo que empleara tan solo lanzadores cuyos nombres empezara con "E". Lo cierto es que por el box solo han hecho desfilar a Ehmke, Earnshaw y Grove, y no hay que ser experto en el abecedario para saber, conociendo el staff de pitchers del Filadelfia, que la "G" es la letra que más cercana a la "E" tiene disponible.

LAS TRES E

Lamenta seguramente Mack no tener otro lanzador cuyo apellido comience con "E", para presentar un terceto sinónimo de "Elefante", "Elusivo" y "Enigmático" aunque es probable que no hubiese tenido que consultar a la pitonisa si tuviera aun a sus tres antiguos y gloriosos viejos en funciones. Sea por una cosa u otra, "porsia" como diría un fanático inculto, hoy volverá a emplear a Ehmke.

En su seección de ayer, Earnshaw no podemos decir que el viejo Mack se engañara no obstante el resultado adverso, pues fuera del sexto inning en que el pasee a Bush y el error de Dykes permitieron a Hornsby y Cuyler reivindicarse, actuó magistralmente Earnshaw en el resto del desafío ponchando a diez y permitiendo solamente seis hits, tres menos que su victorioso adversario.

En el segundo inning estuvo en grave peligro al batear Wilson, el primer hombre al bate, un tribey, pero apretó la mano, obligando a Cuyler y Stephenson a morir en inofensivos rollings al cuadro, produciéndose el out de Wilson en home al aceptar Bishop el lance de Stephenson y tirar rápidamente a Cochrane. Después en el octavo el tubey de Hornsby con dos outs lo obligó a transferir a Wilson y trabajar fino a Cuyler muriendo éste en globo a Foxx; y por último, en el noveno, Stephenson comenzó con tubey, pero no pudo pasar de la segunda debida a la completa debilidad de sus compañeros.

MUCHOS APRIETOS

Guy Bush en cambio estuvo en múltiples situaciones difíciles, pero el secreto de su éxito es el del fracaso de Simmons y Foxx, los bateadores más fuertes de los Elefantes Blancos. Bush logró dominar los héroes de las dos victorias anteriores y pudo escapar de que le anotaran, menos en el quinto inning, quedando diez Elefantes completamente yarados en las almohadillas.

Para ganar es necesario batear oportuno, y fué el Chicago quien le tocó en turno hacerlo ayer. El hit de Cochrane y el de Miller después de dos outs en el quinto, produjo la única anotación del Filadelfia, pero esta encadenación de hits, no se repitió en el resto del juego, y así Bush puede autorizadamente discutirle a Hornsby y Buyler el honor de ser el héroe del día.

En la segunda entrada dos hits consecutivos de Dykes y Boley, después de haber dos outs, puso en su primer aprieto a Bush, pero afortunadamente estaba Earnshaw al bate y logró ponchario al mismo tiempo que Dykes se robaba el home, inutilizándose así el magnífico esfuerzo de éste. Otra apretada situación para el Chicago se presentó en el tercero, cuando dos hits de Haas y Cochrane y el cuarto error de English de la serie sobre el rolling de Foxx, llenó las bases. Miller fracasó esta vez y murió en fly al lelf.

El segundo hit de Boley, sacri de Earnshaw y transferencia de Bishop siguió metiendo en dificultades a Bush en el cuarto, pero Haas que había bateado dos veces de hit no pudo cosechar el tercero y fué out por la vía de Cuyler.

EL FINAL

Cristalizó la carrera del quinto inning, y cuando parecía que Bush había escapadodefinitivamente del "skunk" del sexto, llegó el séptimo ataque filadelfiano, tras su rápido "skunk" del sexto, llegó el séptimo con Bishop bateando su primer hit de la serie y arribando acto continuo a segunda por un "wil" del pitcher. Ningún out y las mejores estacas del Filadelfia al bate en el inning de la suerte. Bush manipuló fino y Haas fué out en foul al catcher, pero Cochrane quiso trabajarlo esquina de home, y tomó la base.

¿Podrían Simmons y Foxx hacer lo que Hornsby y Cuyler en el inning anterior? El buen brazo derecho de Bush se encargó de dar la respuesta. Simmons bateó un fly larguísimo a Wilson que resultó sacrifice, adelantando los corredores, y era Jimmy Foxx, quien tenía en sus manos ganar su tercer juego. Pegó con todas su fuerzas pero solo poudo pelizcar la bola, saliéndole un inofensivo machucón, y fué destripado en tiro de pitcher a primera.

La derrota del Filadelfia estaba consumada, pues en el octavo y noveno fueron asesinados su bateadores de one, two, three y obtenía el Chicago su primera victoria, que, ¡Dios mediante!, no ha de ser la última si la regla de tres, que dice que el team que selecciona Baltasar, no puede salir por la puerta grande, desmayando en la recta tras mostrar un destello de temprana velocidad, tiene razón de ser en el base ball.

Lo siento por Connie Mack pero es mucho Baltasar.

SALVATOR.

Compilación de la Serie Mundial

(Trabajo enviado por el hilo de la Associated Press)

CHICAGO (LIGA NACIONAL)

	J	V	C	H	Tb	2b	3b	Hr	Bb	So	Ce	Ba	O	A	E	Field
McMillan, 3b	3	12	0	1	1	0	0	0	1	4	0	.083	3	3	0	1.000
English, ss	3	13	1	3	5	2	0	0	0	4	0	.231	3	8	4	.733
Hornsby, 2b	3	12	2	3	4	1	0	0	1	6	1	.250	6	6	0	1.000
Wilson, cf	3	10	1	5	7	0	1	0	3	2	0	.500	10	0	0	1.000
Cuyler, rf	3	12	1	2	2	0	0	0	1	6	2	.167	5	0	0	1.000
Stephenson, lf	3	13	1	4	5	1	0	0	0	1	1	.308	10	0	0	1.000
Grimm, 1b	3	10	0	4	4	0	0	0	1	1	2	.400	23	1	0	1.000
Taylor, c	3	10	0	2	2	0	0	0	0	2	1	.200	19	3	0	1.000
González, c	2	1	0	0	0	0	0	0	0	1	0	.000	2	0	0	1.000
Bush, p	2	3	1	0	0	0	0	0	1	3	0	.000	0	3	0	1.000
Root, p	1	2	0	0	0	0	0	0	0	2	0	.000	0	0	0	1.000
Malone, p	1	1	0	0	0	0	0	0	0	1	0	.000	0	1	0	1.000
Blake, p	1	1	0	1	1	0	0	0	0	0	0	1.000	0	0	0	.000
Carlson, p	1	0	0	0	0	0	0	0	0	0	0	.000	0	1	0	1.000
Nehf, p	1	0	0	0	0	0	0	0	0	0	0	.000	0	0	0	.000
Harnett, x	2	2	0	0	0	0	0	0	0	2	0	.000				
Heathcote (1)	2	1	0	0	0	0	0	0	0	0	0					
Blair (1)	1	1	0	0	0	0	0	0	0	0	0	.000				
Tolson (1)	1	1	0	0	0	0	0	0	0	1	0	.000				
Team	3	105	7	25	31	4	1	0	8	36	7	.238	81	26	4	.964

(1) Bateador de emergencia.

FILADELFIA (LIGA AMERICANA)

	J	V	C	H	Tb	2b	3b	Hr	Bb	So	Ce	Ba	O	A	E	Field
Bishop, 2b	3	12	0	1	1	0	0	0	2	2	0	.083	5	9	0	1.000
Haas, cf	3	13	1	3	3	0	0	0	1	2	1	.231	2	0	0	1.000
Cochrane, c	3	8	4	4	6	0	0	0	5	0	0	.500	30	1	0	1.000
Cochrance, c	3	8	4	4	4	0	0	0	5	0	0	.500	30	1	0	1.000
Simmons, lf	3	11	3	2	5	0	0	1	1	2	4	.182	4	0	0	1.000
Foxx, 1b	3	13	3	5	12	1	0	2	0	1	4	.385	20	0	0	1.000
Miller, rf	3	12	0	3	3	0	0	0	0	2	3	.250	5	0	0	1.000
Dikes, 3b	3	12	1	5	5	0	0	0	1	1	1	.417	3	1	2	.667
Boley, ss	3	11	0	3	3	0	0	0	0	1	0	.273	2	5	0	1.000
Earnshaw, p	2	5	1	0	0	0	0	0	0	4	0	.000	0	2	0	1.000
Ehmke, p	1	4	0	1	1	0	0	0	0	0	0	.250	0	2	0	1.000
Grove, p	1	2	0	0	0	0	0	0	0	1	0	.000	0	1	0	1.000
Summa (1)	1	1	0	0	0	0	0	0	0	1	0	.000				
Team	3	104	13	27	37	1	0	3	10	17	13	.260	81	21	2	.981

(1) Bateador de emergencia.

ANOTACION POR ENTRADAS

CHICAGO (LIGA NACIONAL)	000	033	001	7
FILADELFIA (LIGA AMERICANA)	003	310	222	13

SUMARIO

Sacrifices: Filadelfia, 5. (Simmons, Miller, Boley, 2; Earnshaw). Chicago, 1. (Grimm).

Double plays: Chicago, 2. (English, Hornsby y Grimm, 2). Filadelfia, 1. (Bishop, Boley y Foxx).

Quedados en bases: Chicago, 2; Filadelfia, 25.

Explicación de las iniciales: (J), juegos; (V), veces al bate; (C), carreras; (H), hits; (Tb), total de bases de los hits; (2b), tubeyes; (3b), trireyes; (Hr), jonrones; (Bb), bases por bolas; (So), struck-outs; (Ce), carreras empujadas; (Ba), average al bate; (O), outs; (A), asistencias; (E), errores; (Field), fielding-average.

En Almendares Park Habana vs. Almendrres

A las 2 y 30 p. m. cuarto juego de la serie Copa General Gerardo Machado

Hoy en Almendares Park, a las 2 y 30 de la tarde, dará comienzo el cuarto match de la serie copa General Gerardo Machado en la que se encuentra el siempre glorioso team azul con dos victorias a su haber y una derrota a su debe. La inyección que le ha dado Alejandro Oms a los Claveles Rojos es mucha, aunque en el juego del día 10 no hizo nada del otro jueves, a no ser cuatro outs en el jardín central que desempeña, pero es lo suficiente para dar ánimo a los suyos y ser siempre una fuerte amenaza cada vez que se para en el plate.

Es grande el entusiasmo que ha despertado entre los fanáticos la actual serie, por lo que se verá hoy, que es Día de la Raza, nuevamente abarrotado el clásico terreno del base ball profesional. Jugarán los dominicanos Vargas, en la cámara angustiosa de los rojos y Angulo en la almohada virginal almendarista. César Alvarez embarcará en Tampa el domingo, para ocupar un puesto en el pitching staff azul. En la pizarra de Almendares Park se dará desde hoy la información de los juegos de la serie mundial que se está desarrollando en Filadelfia, con lo que los fanáticos no tendrán que salir del terreno para saber lo que ocurra entre Atléticos y Osznos.

Noquearon a Santiago

FILADELFIA, Octubre 11. —AP.—Benny Bass, el ligero peso pluma de Filadelfia se anotó esta noche un rápido knockout sobre el cubano Armando Santiago en el segundo round de un match marcado a diez. La pelea tuvo lugar en el parque de base ball de los Phillies. Santiago cayó sobre la lona en estado inconsciente al recibir un tremendo derechazo a la quijada. El cubano pesaba al subir a subir al ring 130 libras por 126 3-4 Benny Bass.

El Dia de la Raza
es la fiesta del habla española
El Circo Pubillones
el *espectàculo* que encanta a grandes y chicos se asocia a la fiesta de hoy.

NOTAS DE LA SERIE

Por JOHN H. REINTINGER
Cronista Deportivo de la A. P.

Shibe Park, especialmente preparado para el juego, parecía como los bien cuidados Greens de un club de golf, sin un letrero a la vista, más que el siguiente: sea Vd. un buen sportman; no tire cojines ni papeles".

A los viejos aficionados que no han visto un juego de Serie Mundial en el local de Mack, en quince años, porque no lo hubo, en la famosa Serie actual, les parece algo muy diferente. El parque ha crecido en quince años como todo lo demás. Lo que eran tendidos descubiertos son hoy asientos caros de la Grand Stand.

Dykes mostró experiencia y espíritu de alerta, digno de una serie mundial en el segundo inning, al llegar a primera, engañando a Bush, quien desperdició una pelota, esperando que Jimmy iría a Segunda. Su excelente criterio al tratar de llegar a tercera en el hit de Boley, estaba plenamente justificado, pero la perfecta y rápida tirada de Cuyler le hubiera cogido, de haber Mac Millan recibido bien la pelota. Su tentativa de escurrir una carrera casi tuvo éxito: "nada gana el que nada arriesga".

Una ojeada a los libros muestra que la capacidad del Parque en 1914 era de 20,652 personas. Hoy, la asistencia fué algo más de 38.000, incluyendo los cronistas deportivos y los operadores telegráficos. Cuando los atléticos batieron a los Cubs hace 19 años la asistencia a los dos juegos fluctuó de 24 a 26.000, pero eso fué en el antiguo local de Columbia Park, donde permitían a los espectadores, colocarse por el campo. Hoy no había nadie en él, más que los jugadores en el juego.

El estilo de Earnshow recordaba mucho a Chief Bender que pitcheó en el mismo Box hace años. Su moción es muy parecida, aunque la del Jefe era algo más deliberada.

Earnshow fué ovacionado al salir del Field, al terminar el segundo inning. Hack Wilson abrió con un robusto triple, pero el alumno del colegio Swathmore, mantuvo el plate incólume.

En los cuatro primeros innings los Cubs no dieron más que dos hits. Los dos por Wilson. La residencia de éste en Leiperville, en las cercanías de Filadelfia, y habitantes de esa comunidad que presenciaban el juego, lo apludieron, cuando fué a ocupar su posición en el centro, durante la mitad del cuarto de los Atléticos.

"¿Porqué miraban los elefantes blancos hacia tercera base, cuando estaban bateando?— dijo la chica con el sombrero azul.— "Supongo que están recibiendo señales de Eddy Collins, dijo el que le escoltaba.

Fué un baseball más o menos mecánico hasta el sexto inning, y entonces, los Cubs, empezaron a poblar las bases. Fué la primera oportunidad que los fanáticos de Chicago, tuvieron de aclamar a sus jugadores. Bush comenzó la agresión con un pase. Fué una verdadera oportunidad para los campeones de la Nacional y la aprovecharon. Resultado, tres carreras y el juego.

ESTO SE PONE BUENO

El score del tercer juego de la Serie, fué el siguiente:

CHICAGO

	V.	C.	H.	O.	A.	E.
McMillan, 3b	4	0	0	1	1	0
English, ss	4	1	0	2	0	1
Hornsby, 2b	4	1	2	2	1	0
Wilson, cf	3	0	2	3	0	0
Cuyler, rf	4	0	1	3	0	0
Stephenson, lf.	4	0	1	4	0	0
Grimm, 1b.	4	0	0	7	0	0
Taylor, c	4	0	0	5	2	0
Bush, p	3	1	0	0	1	0
Totales	34	3	6	27	7	1

FILADELFIA

	V.	C.	H.	O.	A.	E.
Bishop, 2b	4	0	1	3	4	0
Haas, cf	5	0	2	0	0	0
Cochrane, c.	3	1	2	11	2	0
Simmons, lf	3	0	0	0	0	0
Foxx, 1b	4	0	0	9	0	0
Miller, rf	4	0	1	2	0	
Dykes, 3b	4	0	1	1	0	1
Boley, ss	4	0	2	0	2	0
Earnshaw, p	2	0	0	0	2	0
Summa, x	1	0	0	0	0	0
Totales	34	1	9	27	8	1

(x) Bateó por Earnshaw en el noveno inning.

Anotación por Entradas

Chicago	000 003 000—3
Filadelfia	000 010 000—1

Sumario

Empujadores: Hornsby, Cuyler, 2; Miller.

Two base hits: Hornsby, Stephenson.

Three base hit: Wilson.

Sacrifices, Simmons, Earnshaw.

Quedados en bases: Chicago 6; Fila 10.

Bases por bolas: Earnshaw 2, (Wilson, Bush); Bush, 2, (Bishop, Cochrane).

Struck outs: Earnshaw, 10, (McMillan, English, Hornsby, 2; Cuyler, Grimm, Taylor, Bush, 3. Bush 4, (Foxx, Earnshaw 2, Summa).

Record de los pitchers: Earnshaw, una carrera limpia; a Bush, una carrera limpia.

Wild pitch: Bush.

Umpires: Charles B. Moran, en home; Roy Van Graflan, primera base; William J. Klem, segunda base. William H. Dinneen, tercera base.

Tiempo: 2:09.

LIGA JUVENIL DE BASE BALL DE CUBA

Celebrará dos dobles juegos esta tarde la Liga Juvenil de base ball. En el stadium de la Universidad se encontrarán Canarias y Escuela Práctica a la 1 y 30, después Buen Retiro vs Academia Morales. En el Vedado Tennis, Cuban Telephone vs Colegio Milanés y en la segunda tanda Carteles vs La Salle. La entrada será gratis en ambos terrenos.

Habrá futbol mañana

Se ha combinado un buen programa para el domingo en el stadium de La Tropical

Mañana domingo habrá futbol. A última hora se ha confeccionado un buen programa entre equipos de Segunda Categoría, pues también los Clubs modestos están hambrientos de poder jugar en el hermoso Stadium Tropical que será inaugurado esta tarde. Y lo más interesante para el aficionado es que han puesto unos precios «omnibus», es decir al alcance de todos, pues la entrada costará solamente treinta centavos y las damas tendrán libre acceso. Una gran oportunidad para ver el magnífico campo de deportes por muy poco dinero.

He aquí el programa de los juegos:

—A las dos, Paula y Victoria.

—A las tres y cuarto, Luyanó F. C. y Luyanó Moderno, los equipos rivales de la barriada de su nombre.

—A las cinco: P. Fernández y Vigo.

Abitrará Marcia Fuentes, el mejor árbitro de «El Mundo»

LO QUE HICIERON LAS 4 ESTRELLAS EN EL JUEGO DE AYER

ROGER HORNSBY

Primera vez al bate: Ponchado.

Segunda vez al bate: Ponchado.

Tercera vez al bate: Dió hit al left, haciendo anotar a Bush. Después anotó con un single al center de Cuyler.

Cuarta vez al bate: Dió un tubey al jardín central.

HACK WILSON

Primera vez al bate: Dió un tubey por el centro y después fué out sobre el home al batear Stephenson un rolling a Bishop.

Segunda vez al bate: Dió un hit al right-field.

Tercera vez al bate: Rolling a Bishop.

Cuarta vez al bate: Recibió la base por bolas.

AL SIMMONS

Primera vez al bate: Bateó para forzar a Haas, que había bateado un hit.

Segunda vez al bate: Dió un fly para McMillan.

Tercera vez al bate: Disparó una línea que fildeó Wilson.

Cuarta vez al bate: Bateó de fly a Wilson, pero resultó sacrifice porque Bishop y Cochrane adelantaron a tercera y segunda.

JIMMY FOXX

Primera vez al bate: Sentía frío y se tomó un ponche caliente.

Segunda vez al bate: Llegó a la inicial gracias al error de English.

Tercera vez al bate: Bateó un besalamano a Bush.

Cuarta vez al bate: Machucó la bola y fué puesto out en tiro de Taylor a Grimm.

M.E.C.D. 2016

El Despertar de Honrsby y Cuyler, Muy Bien Combinado con el Pitching de Bush, Coloca Nuevamente a los Cubs en la Lucha

Tratemos de Algo

Mi buen amigo el doctor López del Valle se estima descubridor de una nueva doctrina en relación a los sports y yo creo que está en lo cierto. Infinidad de veces me ha llamado la atención estando juntos presenciando un juego de base ball de cómo los hechos de una misma índole se repiten con la invariabilidad de una regla fija, y digo fija por aquello de que «no hay regla sin excepción».

El querido doctor tiene hecho un detenido estudio médico-psicológico de los deportes cuyos resultados es bueno que conozcan aquellos que sienten una verdadera afición por los mismos, ya que no solamente de pan vive el hombre. A estas manifestaciones de «metempsicosis» le ha dado en llamar el doctor López del Valle la «epidemia de las cosas no infecciosas, pero sí trasmisibles por contagio mental».

Algunos de mis lectores estimarán que esto es solo el comienzo de una gran «lata» mientras yo opino que es algo muy serio y digno de tomarse en consideración, tanto o más que la flamante campaña abierta contra el parasitismo intestinal, pongo por ejemplo, sin contar otras como la pasteurización de la leche, a la que se le extrae el queso, la mantequilla, la crema y otros agentes alimenticios que la integran, con los que se queda el pasteurizante para evitar que hagan daño al consumidor, todo ello de propósitos muy elevados y recomendables a la sufrida y criolla especie que Dios tenga de su santa mano.

Pues sí, las manifestaciones de ese gran profesor de higiene y fanático enragé del Emperador, no deben caer en saco roto, yo compruebo casi a diario sus teorías y por eso llamo la atención al lector, para que él haga lo mismo y aplique luego sus conocimientos en la forma que mejor le plazca.

En base ball, pongamos por caso, en el curso de los desafíos, se suceden los escones, las bases por bolas, los struckouts, palomitas, inalámbricos y demás batazos inofensivos. Los jugadores van siendo eliminados sin pasar de la almohada virginal a la que solamente han llegado los botelleros en los casos que he acabado de tener el honor de citar. El juego en tales condiciones se va deslizando monótonamente, los fanáticos bostezan, cambian de pose en la silla, encienden un cigarro, luego otro, tratan de hacer chistes y hablan de cosas indiferentes, como si estuvieran en el Ateneo Chino escuchando una disertación sobre la vida de Confucio. Mas de pronto, en un inning, se para frente al plate un bateador, y ¡zas...! revienta un cohete, la bola sale quemando la hierba sin haber quien la detenga, va dando alegres saltos a los jardines mientras el hitter da cureña pisando una y otra almohada.

Roto el hielo, comienza el contagio mental, hace acto de presencia la «metempsicosis» en el banco de los que están al bate, a un hit sigue otro, luego el catcher tira mal a segunda para evitar la esatfa de la adultérina, el pitcher pierde la situación del home, el cuadro se convierte en un tío vivo y el escenario cargado de aburrimiento momentos antes, toma de pronto la mayor animación, pues cada jugador se siente con fuerzas para llevar la bola sobre las cercas.

En tales circunstancias mientras la ofensiva arrecia, los que se encuentran tratando de contenerla pierden el almidón, pifian, cometen marfiladas, luciendo cual gatos falderos los que antes parecían fieros leones. Ya se han acabado los ceros en la pizarra anotadora, ahora aparecen números de alto metraje, el mundo toma tintes distintos y parece incendiarse en todos sus ángulos.

El alto mando del team que ha recibido la embestida cambia de pitcher, refuerza sus posiciones con jugadores que ha sacado del banco y se hace de nuevo la calma (si es que hay fuerzas de reservas) al igual que sucede con esos chaparrones de verano que se anuncian con cielo entoldado antes de abrir las compuertas y dejar ir un mundo de agua que de pront ocesa, el arco iris raya el cielo con sus brillantes colores y el sol acaba por esplender como diciendo: caballeros, aquí no ha pasado nada.

Estas alternativas del base ball, esta unidad de propósitos que cristaliza, dice el doctor López del Valle, es la epidemia de las cosas no infecciosas, pero sí trasmisibles por contagio mental. Luego es de notar cómo un jugador que estando al campo se ha distinguido realizando una jugada espectacular, o bien un error costoso, es el que va inmediatamente al bate al trocarse los teams, esta es otra manifestación casi infalible de esa ley psicológica que rige de manera no escrita ni prevista en los reglamentos, pero que resulta real y completamente cierta regulando de manera misteriosa el desenvolvimiento de los juegos de base ball.

Los nervios, dice el doctor López del Valle al dar a conocer esta novísima teoría suya, son factores de gran peso en los desafíos, tanto que ellos juegan tres bases influenciados por el agente psíquico. Y hay veces que la sugestión local, es decir, limitada a los clubs que actúan en un mismo terreno, posee una fuerte acción telepática con lo que sucede en grounds bien distantes, pues cuando resulta una fiesta de bateadores en un lugar, es igual en el otro o en los otros donde a la vez se desarrollan juegos.

En definitiva, dice el gran psicólogo Gustavo Lebon al tratar del «contagio mental», que todo acto realizado en conjunto, en muchedumbre, es esencialmente contagioso. Resumen de un estado psicológico que se acopla perfectamente a la doctrina «Médico-Psicológica de los Deportes» de la que es su gran descubridor y pionier el doctor José Antonio López del Valle.

GUILLERMO PI.

Hoy pelea Kid la Rosa

NEW YORK, Octubre 11. — (AP.) El sábado por la noche en el Club Olympia sostendrá un encuentro a seis rounds el boxeador Oscar La Rosa, de la Cuadra de Pincho Gutiérrez con Jimmy Bardins. La Rosa ha tenido un buen entrenamiento y espera vencer con facilidad.

,4dRtFl——0eC--QAE03bJMañaK da

Basket hoy en Regla

El match de basket ball que anunciamos para celebrarse en el floor del Club Ferroviario, mañana, sábado día 12, tendrá lugar en el terreno del Liceo de Regla, en Regla, y, como dijimos, se bailará después de finalizado el juego.

Los Pulgarcitos serán los visitantes.

Para el hombre elegante

EL uso de la Crema Williams para afeitarse es un verdadero lujo. Su calidad insuperable — siempre uniforme—es el resultado de 88 años de constantes investigaciones científicas. Su rica y abundante espuma recargada de humedad, ha resuelto para tres generaciones de hombres el problema de afeitarse bien y cómodamente.

Imparte al cutis una agradabilísima sensación de frescura y da al rostro un aspecto sano y juvenil porque elimina las impurezas que obstruyen los poros. Cuando vuelva a comprar crema de afeitar, pida la de Williams.

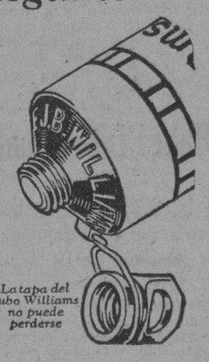

La tapa del tubo Williams no puede perderse

Cupón para Muestra gratis.
Sr. Rodolfo Quintas, Manzana de Gómez 433, Habana.
Sírvase enviarme una muestra gratis de ...
Nombre ...
Calle ...
Ciudad ...

Crema de Afeitar Williams

Después de afeitarse—use el Aqua Velva de Williams; conserva el cutis en buenas condiciones todo el día.

2026

Después de haber sido ponchados en sus dos primeras excursiones al bate, Honrsby y Cuyler conectaron magníficos batazos para empujar las tres carreras que decidieron el game a favor de los Cubs.-Bush estuvo muy bien en el box.-Connie Mack volviò a sorprender

El despertar de Roger Hornsby y de Kiki Cuyler de sus famosos batting slumps, proporcionó ayer a los Oseznos de Joe McCarthy la oportunidad de conocer lo que es un triunfo en los juegos de la serie mundial, y al propio tiempo, salvó a la Liga Nacional de la humillación de perder otra vez en cuatro juegos seguidos.

La victoria de ayer puso término a la racha de derrotas consecutivas de los representantes del viejo circuíto, que si los records no mienten, se extendía ya a diez juegos consecutivos. La última vez que un club de la Liga Nacional había vencido a la representación de la Liga Americana, fué el 10 de Octubre de 1926, cuando Grover Cleveland Alexander, actuando maravillosamente de pitcher-tapón, condujo a los Cardenales a su primer triunfo en serie mundial con score de 3 x 2.

Guy Bush, que resultó segundo de Root en juegos ganados y perdidos en la temporada de 1929, y que depende exclusivamente de una bola muy rápida, fué el llamado a detener el feroz hitting que venían sosteniendo los Atléticos, los que a juzgar por el impulso que llevaban parecían destinados a conquistar la supremacía del mundo en cuatro games. Precisamente el mismo número de juegos que emplearon los New York Yankees del Coronel Ruppert para detener a los Piratas y a los Cardenales en las series de 1927 y 1928, y el mismo que necesitaron los Bravés de George Stallings para detener a los Atléticos en la serie de 1914.

El pitching de Bush fué extraordinario desde que comenzó el juego hasta el final y solo en el quinto inning se debilitó un poco. Ahí fué cuando los Atléticos le ligaron dos hits para anotar la primera carrera del juego, que después resultó ser la que los salvaba de la lechada. Con dos outs, y Cochrane en segunda, Miller disparó el hit preciso para meter a su compañero en home.

En otros innings, Bush tropezó con algunas dificultades, pero su magnífico control le salvó del peligro y por ello los Atléticos tuvieron que conformarse con perder su primer game. Earnshaw propinó diez struck outs a los hombres de McCarthy y elevó a 36 el número de ponches que han recibido éstos de manos de los hurlers de Connie Mack.

MAGNIFICO DESPERTAR

Hasta ayer, Roger Hornsby y Kiki Cuyler, que muchos consideraban las más fuertes columnas del Chicago, habían sido contenidos por los lanzadores de Mack, y el comienzo del tercer juego no parecía augurar mejores perspectivas, pues ambos tomaron sendos ponches en sus primeras excursiones al bat, pero llegó un momento en que la reacción surgió, y como confirmación de lo que decían sus numerosos partidarios, el hitting de ambos decidió el choque a favor del Chicago.

En ese sexto inning de los Cubs tanto Hornsby como Cuyler se portaron como verdaderos héroes y sus hits fueron precisamente los que hicieron posible el triunfo del team. El hit de Hornsby empujó a Bush con la primera carrera del inning y el single de Cuyler envió las dos anotaciones que decidieron el game.

Con anterioridad a eso, tanto Hornsby como Cuyler se habían ganado la rechifla de los fans por los ponches que tomaban ante las curvas de George Earnshaw. En el primer inning, el Rajá se quedó con el bate al hombro y protestó fuertemente la decisión del umpire Moran, pero sus palabras no hicieron variar el conteo y después de proporcionar un bonito espectáculo frente al plate, tuvo que retirarse a su dougout, con su quinto struck out de la serie sobre las costillas. En realidad, atendiendo a lo que pareció la jugada desde el palco de la prensa, el conteo de Moran fué perfecto, pues la bola lució un strike.

En el cuarto inning, el Rajá volvió a considerarse víctima del conteo de Moran, y esta vez protestó más fuerte que nunca, pero su magnífica oración tampoco dió resultado y por segunda vez en el encuentro tuvo que retirarse sin poder conectar. Seguidamente, como para que tuviera algún consuelo, Earnshaw ponchó a Kiki Cuyler, que también había sido struck out en los primeros innings, y ambos fueron obsequiados con una formidable rechifla por los 38.000 espectadores que llenaron Shibe Park.

Es una cosa realmente curiosa que Hornsby y Cuyler, que hasta esos momentos eran los "héroes negativos" de la serie por el número de struck outs que estaban recibiendo, estuviesen destinados a representar después un papel interesantísimo en el batting rally que proporcionó el triunfo a los Cubs.

Pero, el baseball es así. Interesante en todos sus aspectos, y Hornsby y Cuyler combinaron habilmente sus batazos para marcar la caída de los Atléticos en el sexto inning.

En esa entrada, Bush recibió un pase libre a la inicial. Poco después, Elwood English bateó un rolling saltarín por la antesala, y Dykes, ansioso por iniciar el doble play, dejó que la bola le bailase en las manos por un error. Bush llegó a segunda en la jugada, y desde allí anotó cuando Hornsby disparó un rolling muy fuerte por el short, que pasó por el territorio de Boley como single.

Rogers Hornsby, el dormido Rajah, que ayer despertó empujando magníficos batazos

El Tercer Juego Inning Por Inning

El desarrollo del tercer juego de la serie fué el siguiente:

PRIMER INNING

Chicago. — McMillan recibe el primer ponche del juego tirándole al tercer strike. English muere en rolling a Bishop. Hornsby después de ser aclamado recibe el segundo ponche del inning.

Cero carrera, cero hit, cero error.

Filadelfia. — Bishop fly corto a las manos de Grimm. Haas sencillo al jardín central. Cochrane fly corto a las manos de Stephenson y Haas se aguanta en primera, Simmons fuerza a Haas en segunda de English a Hornsby.

Cero carrera, un hit, cero error.

SEGUNDO INNING

Chicago. — Wilson tribey por el center field. Cuyler perece de Boley a Foxx, y Wilson se aguanta en tercera. Wilson es uot en home al querer anotar con el rolling de Stephenson a las manos de Bishop. Grimm terminó el inning ponchándose.

Cero carrera, un hit, cero error.

Filadelfia. — Foxx struck out. Miller fly largo a Cuyler. Dykes hit al left. Boley al right y Dykes va a tercera y él a segunda en el tiro a la antesala. Eanrshaw ponchado.

Cero carrera, dos hits, cero error.

TERCER INNING

Chicago. — Taylor fly a Dykes en el left field. Bush toma ponche. McMillan fly a Bishop.

Cero carrera, cero hit, cero error.

Filadelfia. — Bishop fly a Grimm. Haas it al right. Cichrane hit por el box y Haas se aguanta en segunda. Simmons infield fly a McMillan. Foxx rolling a English y al mofar éste las bases se congestionan. Miller fly a Stephenson.

Cero carrera, dos hits, un error.

CUARTO INNING

Chicago. — English foul fly a Foxx. Hornsby ponchado. Wilson hit al right. Cuyler ponchado.

Cero carrera, un hit, cero error.

Filadelfia. — Dykes fly corrido a Wilson. Boley hit la center. Earnshaw se sacrifica de McMillan a Grimm y Boley llega a segunda. Bishop recibe la base por bolas. Haas fly a Cuyler.

Cero carrera, un hit cero error.

QUINTO INNING

Chicago. — Stephenson es out de Bishop a Foxx. Grimm fly a Bishop. Taylor ponchado.

Cero carrera, cero hit, cero error.

Filadelfia. — Cochrane hit por el short. Simmons línea a Wilson y Cochrane no se mueve de primera. Foxx es out de Bush a Grimm y Cochrane llega a segunda. Miller hit al center anotando Cochrane la primera carrera del juego. Miller es out robando de Taylor a Hornsby.

Una carrera, dos hits, cero error.

SEXTO INNING

Chicago. — Bush recibe la base. McMillan foul fly a Cochrane. English rolling a Dykes y al mofar éste, Bush llega a segunda y English a primera. Horsnby, hit al left anotando Bush y llegando English a segunda. Wilson muere en rolling a Bishop, adelantando los corredores. Cuyler hit al center anotando English y Hornsby. Stephenson fly a Miller.

Tres carreras, dos hits, un error.

Filadelfia. — Dykes fly a Stephenson. Boley foul fly a Grimm. Earnshaw es ponchado.

Cero carrera, cero hit, cero error.

SEPTIMO INNING

Chicago. — Grimm es out de Earnshaw a Foxx. Taylor fly a Miller. Bush recibe ponche.

Cero carrera, cero hit, cero error.

Filadelfia. — Bishop esncillo al jardín derecho. Haas (Bishop llega a segunda en el wild pitch de Bush), foul fly a Taylor. Cochrane recibe la base por bolas. Simmons batea un tremendo fly por el center field que acepta Wilson pegado a las gradas. El batazo parecía un homerun pero se elevó mucho en el aire. Foxx es out de catcher a primera al batear un machucón delante del plate.

Cero carrera, un hit, cero error.

OCTAVO INNING

Chicago. — McMillan es out de short a primera. Después de intentar un bunt, English sale ponchado tirándole fuertemente al tercer strike. Hornsby conecta un tubey por el right field. Miller trató de realizar una cogida de cordón de zapato, pero falló. Wilson recibe la base por bolas, y Cuyler, termina el inning bateando un foul a Jimmy Foxx.

Cero carrera, un hit, cero error.

Filadelfia. — Miller esout de short a primera. Estando Dykes al bate, el umpire Moran parece tener un conteo defectuoso y el antesalista del Fila protesta y después se enréda en palabras fuertes con Taylor, el catcher de los Cubs. Por fin, Dykes batea un fly largo a Stephenson, quien acepta la pelota pegado a los stands. Boley fly al rifth field.

Cero carrera, cero hit, cero error.

NOVENO INNING

Chicago. — Stephenson batea un tubey al left field. Grimm muere de pitcher a primera, sin que el left fielder de los Cubs pueda moverse de segunda. Taylor eleva un fly corto detrás de segunda sobre el cual realiza Bishop una magnífica cogida. Bush es aplaudido al ir al bate, pero sale ponchado.

Cero carrera, cero hit, cero error.

Filadelfia. — Homer Summa, un buen bateador en sus tiempos, pero que este año ha jugado muy poco por los Atléticos, sale a batear en lugar de Eanrshaw e imita a Harnett tomando ponche. El último strike fué una bola tan rápida que Summa tuvo que tirarle atrasado. Bishop batea un rolling por primera y es out sin asistencia. Haas da término al tercer juego de la serie falleciendo de Hornsby a Grimm.

Cero carrera, cero hit, cero error.

English llegó a segunda y poco después tanto él como Hornsby adelantaron una base cuando Bishop puso out a Hack Wilson en primera. El batazo fué duro en extremo, pero salió directo a las manos del pequeño second baseman de los Atléticos, y Hack no tuvo más remedio que retirarse del escenario sin poder contribuir con un buen hit a la causa de su club.

La esperanza del triunfo parecía perdida cuando apareció Cuyler en el plate. Todos le habían visto actuar en los innings anteriores, y sabían que el Kiki no estaba en condiciones de hacer nada en beneficio del club, pero como en el baseball lo inesperado es siempre lo que cristaliza, esperó el conteo de tres y dos, y disparó un hit por encima de la segunda base, que empujó a English y al Rajá con las carreras decisivas.

CONNIE MACK SORPRENDIO

Por segunda vez en la serie, el manager de los Atléticos sorprendió a todo el mundo, incluso a sus propios jugadores, cuando escogió a George Earnshaw para iniciar el encuentro. La gente esperaba a Rube Walberg, a Lefty Grove o al viejo Quinn, pero nadie sospechó por un momento que Mack decidiera dejar toda la responsabilidad del juego a un hombre que, si no llega a ser por el fuerte batting de Foxx y Simmons, hubiese perdido el segundo encuentro.

Earnshaw, sin embargo, respondió en lo que pudo a la confianza de Mack, y pitcheó un juego excelente, que hubiese culminado en un nuevo triunfo para el team de haberse presentado los hitters del Fila más despiertos al bate, pero, la presencia de Guy Bush en el box enemigo le obligó a cargar con su primera derrota de serie mundial, y le colocó en posición de no aparecer más en esta serie, pues parece dudoso que Mack lo vuelva a escoger para empezar un juego en los desafíos que faltan por celebrar. Lefty Grove será probablemente el hombre de mañana. El viejo Quinn podrá actuar en el quinto game y si la cosa se pone fea, Howard Ehmke será llamado nuevamente a la lona, a fin de que conquiste la championabilidad del mundo con las mismas bolas lentas que tanto daño causaron a los Cubs en el primer game.

LA SITUACION ACTUAL

Con la serie dos juegos por uno a favor de los Atléticos, y faltando todavía cuatro desafíos por celebrar, es indudable que los Cubs tienen ahora una magnífica oportunidad de reaccionar y devolver a la Liga Nacional la bandera del campeonato mundial.

Todo lo que tienen que hacer es venir de atrás, como hicieron los Gigantes en 1921, y ganar los próximos dos games para poner la serie a su favor. Entonces los Atléticos se verían en el hoyo, los bateadores del team recobrarían su perdida confianza y la ventaja estaría de parte de ellos en todos los momentos.

Si el zurdo Nehf se cubre de gloria y repite hoy su brillante actuación de 1921, 1922 y 1923, cuando pitcheó magníficos juegos contra los Yankees, el Chicago saldrá del hoyo y se colocará al mismo nivel de sus rivales, pues Nehf posee una excelente bola de rodilla y estaría en disposición de dominar a Cochrane, Simmons, Foxx y Dykes, que hasta ahora han demostrado ser los verdaderos "spark plugs" del Filadelfia.

La elección de Connie Mack no parece muy segura, pero es de esperarse que siendo Shibe Park el teatro de los sucesos y colocados en una posición bastante difícil, pues cualquier reacción de los Cubs puede empatar la serie, empleen al larguirucho Lefty Grove, cuya actuación como pitcher-tapón en el segundo encuentro fué brillante en todos sentidos.

Si la tarde se presenta un poco nublada, puede apostarse cualquier cosa a que Grove será el llamado a lanzar los bultos postales por el team y puede que ayudado por la obscuridad, el famoso zurdo rompa el record de struck outs impuesto por Ehmke en el primer desafío. Walberg luce también un buen candidato, pero no creemos que sea el designado por ser zurdo como Grove e inferior a éste en lo que a pitching se refiere.

Los nuevos clubs que se inscriban pasarán a la Tercera Categoria

Y éstos tendrán que ganar en esa categoría para después pasar a la inmediata

A continuación publicamos los últimos acuerdos del Comité Provincial de la Federación de Futbol de la Habana, en su sesión celebrada el día 7 de Octubre:

1—Se dió lectura y aprobó el acta de la sesión anterior.

2—En vista de que el día 12 de Octubre se inaugurará el Stadium Cerveza Tropical, se acuerda que los partidos amistosos que han a jugar los equipos Deportivo P. Fernández, Luyanó Foot-Ball Club, Deportivo Europa y Deportivo Cantabria, se celebren el día 10 de Octubre en el Stadium del Santander.

3—Se aprubea el acta del partido celebrado en el Stadium Universitario el día 6 de Octubre entre los equipos Europa y Victoria.

4—Recomendar a los Clubs afiliados a este organismo, se sirvan concurrir con sus correspondientes equipos y banderas al desfile el día 12 de Octubre a la una de la tarde al Stadium Tropical, con motivo de inaugurarse ese día dicho Stadium.

5—Solicitar del Comité Directivo de la Federación, introduzca la siguiente disposición en el Reglamento por la cual serán considerados como Clubs de segunda categoría, todos los Club inscriptos hasta la fecha, y de tercera los que se inscriban en lo sucesivo, observándose, para pasar de tercera a segunda las mismas Reglas que rigen para pasar de segunda a primera. En el caso de que los Clubs de segunda categoría quedasen reducidos a menos de ocho, se cubrirán las bajas con el campeón de tercera y así sucesivamente hasta completar el número de ocho Clubs.

6—Habiendo sido celebrado un sorteo entre los Clubs de segunda categoría con el fin de saber el programa para el domingo, arrojó el siguiente resultado:

Vigo F. C. vs. P Fernández

7—En vista de que el Concurso de Verano ha sido suspendido, se acuerda devolver a los Clubs de segunda categoría serie A, la cantidad que tienen separada para el trofeo de dicho concurso, quedando entendido que los Clubs percibirán en dichas liquidaciones el sesenta por ciento el club ganador, el 50 por ciento los empatantes y el 40 por ciento el perdedor

8—Se aprobó el Balance de Tesorería del mes de Septiembre.

COMITE PROVINCIAL.
(Fdo.) Francisco R. Calderón, Secretario.

Un banquete a Campolo

NEW YORK Octubre 11 (AP). — El banquero vasco don Valentín Aguirre obsequió al gigante argentino Victorio Campolo con un banquete con motivo de su viaje a Buenos Aires para donde partirá mañana sábado. En el ágape estuvieron presentes una veintena de amigos entre los cuales estaban Paulino Uzcudun, José Martínez y el paisano de festejado, Juan Cipry. Al lado de Victorio estaba su hermano Felipe, quién también fué invitado de honor. La fiesta tuvo lugar en el hotel Santa Lucía.

Estudiantes y Profesionales

Los libros e instrumentos de cirugía médica y dental, microscopios e instrumentos de mecánica dental, máquinas de escribir y cámaras fotográficas, por la mitad de precio y menos, los tiene usted en «La Flor Cubana», Neptuno 129 y 131, teléfono U-5137.

USE SANITUBE
Para EVITAR las enfermedades secretas. Cuidado con las imitaciones. Pida folletos a la Agencia en Cuba.
FARMACIA DR. ESPINO
ZULUETA 38½. HABANA

PARA LA IMPOTENCIA · PILDORAS TONIFER · LO MEJOR

Un gran zapato de Ciudadela garantizado, en horma inglesa de puntera fina. Piel de oscaria en tono avellana, con tejido checo.

Vea las Vidrieras de "El Globo"

Se compra mejor cuando hay más donde elegir.
En «El Globo» encuentra usted calidad, variedad y precio.

EL GLOBO-REINA 15
ENTRE AGUILA Y ANGELES
ZAPATOS·SOMBREROS·EQUIPAJES

Mr. Edward Hall Aclara Tres Importantes Reglas Lelacionadas Con el Gridirón

En una hace una aclaración sobre lo que debe leerse en el inciso 8 de la regla 23.—Después habla de los kicks fumbleados y por último menciona los forward passes interferidos.

Tres preguntas sobre interpretaciones al código de foot ball, hechas por coaches y oficiales durante una serie de conferencias celebradas recientemente en New England, han sido contestadas y explicadas por Ed K. Hall, Jefe del Comité de Reglas del foot ball Intercolegial.

Una de esas explicaciones parecía necesaria para aclarar cierto error que aparece en la sección 8 de la regla 23 del gridiron, en la que aparentemente se concede al team ofendido una penalidad cometida detrás del goal line. La segunda explicación aclara la nueva regla del fumble en la parte que se relaciona con los «kicks» (patadas), y la tercera define claramente la interferencia relacionada con el «screen pass», actualmente eliminado del juego.

El error que había en la sección 8 de la regla 23 se ha subsanado cambiando las cuatro primeras líneas de ese párrafo, el que ha quedado ahora en esta forma:

«Si un foul que no envuelve posesión de la bola, se comete detrás del goal line por el team que no puso la pelota en juego, etc.» La regla decía anteriormente en esta forma: «Si un foul que no envuelve posesión de la bola se comete detrás goal line de los oponentes por el team que puso la bola en juego, etc.» La presencia del «no» en el nuevo párrafo aclara mucho la interpretación de la regla, a juicio de Mr. Hall.

La segunda pregunta, enviada a Mr. Hall por Walter Okeson, oficial del juego, se refería al inciso 14 de la regla 13 y al inciso 5 de la regla 18, que se relacionan con la patada fumbleada (fumbled kick), que de acuerdo con las nuevas reglas, es muerto cuando es recobrado por el team que patea.

Okeson presentó a Hall un ejemplo en el que el hombre que recibía la bola lograba perfecto control y posesión sobre ella antes de fumblearla, siendo aceptada la bola, después, por uno de los jugadores oponentes, antes de que llegase a tierra.

Mr. Hall decidió que la jugada era un caso más de una patada recobrada y que por tanto, los oficiales tenían que considerar la bola muerta en el lugar donde ocurría.

La tercera interpretación aclara la interferencia que se señala en el inciso A de la regla 16 y queda en esta forma:

«La interferencia es siempre una cuestión que solo los oficiales pueden decidir El propósito de esta regla es dar al team que está a la defensiva un buen chance de proteger su territorio de los forward passes del enemigo.«

«El forward pass es una de las más poderosas armas ofensivas de un equipo. Hasta que la bola no ha sido erlamente lanzada, el team a la defensiva no sabe el lugar de su destino. La única defensa que se conoce para evitar el forward pass es su interceptación o batearlo contra la tierra para que resulte incompleto. Y hay que hacer algo para que el team a la defensiva tenga más recursos defensivos, por eso se ha prohibido a los jugadores que no sean elegibles para aceptar el forward pass, que interfieran en la jugada. Y en cualquier caso de duda, los oficiales deben imponer una penalidad a los que interfieran.

Ignacio de la Borbolla perdió con J. Van Ryn

John Van Ryan de South Orange, N. J., derrotó a Ignacio Barbolla de México, por 6-1; 6-2 en el quinto round de los sigles en el Campeonato Nacional de Tennis de Méjico.

En los dobles Fritz Mercur de Betrlehem, Pa., y J. Gilbert Hall, también de South Oran, vencieron a Manuel Llamo y a Jorge Coghland por 3-6; 6-2; 6-2; 6-4.

—Ossie Orwoll fué enviado al club Milwaukee por los Atléticos, que recibieron en su lugar al outfielder Bevo Lebourveau. Orwoll no es elegible para ganar dinero de la serie mundial.

BABE RUTH DICE:

Es necesario trabajar muy duro para ingresar en las Mayores.—La habilidad para jugar no es suficiente para conseguir un puesto.—Nunca piense que está fuera del dinero.—Procure crearse un espíritu de batalla

Recibí una carta el otro día de un muchacho de Idaho que en la forma más graciosa que jamás he visto me decía lo siguiente: "Amigo Babe: Tengo ya catorce años de edad y quiero convertirme en pitcher de liga grande, ¿cómo debo comenzar?".

Trate usted ahora el asunto y conteste.

Un muchacho que le escribe preguntándole cual es la mejor manera para llegar a convertirse en presidente de los Estados Unidos.

Ingresar en las grandes ligas es uno de las cosas más difíciles que existen. El trabajo que hay que realizar es árduo y no muy agradable que digamos! Por supuesto que todo el que tenga este mismo deseo ha de tener una gran habilidad para iniciarse, pero esto solamente no basta. Un grupo de individuos que poseen gran habilidad para el base ball no pertenecen aún a las ligas mayores, ni nunca podrán ingresar en ellas.

Antes que nada, hay que trabajar muy fuerte; es necesario estudiar el juego y aprender todo lo que concierne a él. Y después, hay que tener un espíritu muy fuerte, y un verdadero deseo de jugar cuando los chances se presentan demasiado obscuros y las probabilidades de adelantar lucen bastante feas.

Ustedes deben saber que de cada 500 jugadores de las ligas menores solo uno consigue ingresar en los grandes circuitos. Muchos de ellos reciben el ansiado chance pero no pueden hacer el grado y tienen que retornar nuevamente al punto de partida.

Asimismo, cuando usted sea contratado no abandone su actuación, siga trabajando por demostrar que se ha ganado el puesto porque verdaderamente lo merece. Las grandes ligas no desean un player que no tenga ánimo para jugar. Ningún club puede usar un jugador que se quite cuando la tarea es demasiado dura o que busque pleitos y líos en el team. Esto nunca sucederá. Usted tiene que levantar la cabeza cada vez que sea enviado a una posición y demostrar que está allí para jugar base ball y no para otra cosa. Es necesario poseer gran espíritu de batalla para luchar cuando los breaks del juego estén en su contra. No debe ocuparse de las críticas, ni de las habladurías y salir al terreno dispuesto a enseñar a los demás players, como se juega al base ball.

Cuando usted pueda hacer todo ésto, entonces será un candidato para ingresar en las grandes ligas. Pero si no puede,—bueno yo creo que será mejor que trate de hacerlo ahora, antes de llegar a convencerse de que no tienen chance. Así podrán salvar todas las dudas.

Juegos Para Mañana

La Liga Nacional de Amateurs nos anuncia para mañana por la tarde el siguiente programa de juegos en opción al campeonato de baseball.

EN EL STADIUM

A primera hora, comenzando a las dos menos cuarto, Ferroviario contra Loma Tennis y seguidamente Policía contra Dependientes.

EN EL VEDADO

Jugarán en primer turno el Club Atlético contra la Universidad y a segunda hora Fortuna y Vedado Tennis.

GRANDE
INYECCION "G" GRANDE
Cura de 1 a 5 días las enfermedades secretas por antiguas que sean, sin molestia alguna.
ES PREVENTIVA Y CURATIVA

M.E.C.D. 2016

EL GENERAL MACHADO ASISTIRA HOY A LA INAUGURACION DEL STADIUM DE "LA TROPICAL"

El "Sparkler II" se Halla Ancho en el Primer Lugar Defendiendo su Título de Campeón Mundial de Yates Star Class

El "Mambí", tripulado por Miguel Antonio de la Riva, ocupó ayer el décimo octavo lugar.—El segundo puesto fué cubierto por la embarcación del New York Yacht Club, "Budsal II"

NEW ORLEANS octubre 11. — (AP).—El yacht star class que se encuentra defendiendo su título el Sparkler II, del Southern Yacht Club de New Orleans ganó hoy la segunda regata del campeonato internacional de vela que se está discutiendo desde ayer en estas aguas. Budsal II del North Forl. N. Y. Yacht Club, quedó en segundo lugar, siendo el tercero en arribar a la meta el "Suunbeam' del Westhampton N. Y. Club. Peggy Wee ganador de la primera de las regatas, la celebrada ayer entró hoy en octavo lugar.

El Sparkler II asumió la delantera desde un principio y no volvió a perderla, cruzando la meta 56 segundos por delante de su competidor más cercano, causando júbilo a sus partidarios quienes afirmaron que hubieraounz mamamamamamara de no haber recibido un foul en su comienzo.

La victoria de hoy coloca al bote de Nueva Orleans a la cabeza en puntos que es lo que determinará el campeonato de 1929 después de cinco regatas. El Sparkler tiene un total de 45 puntos y el Peggy Wee y el Eel están empatados en segundo lugar con 39, siguiéndole el Sumbeam con 37.

Al sonar el cañonazo de salida, Sparker II se lanzó a la cabeza con un largo entero de ventaja, persiguido desde cerca por Okla II, del Pequot y Yatch Club, que se mantuvo con ellos hasta llegar a la segunda marca, cuando se demoró hasta hacerse esto yendo el Aparkler primero con buena ventaja. Aquí fué donde Budsall II avanzó de las carta a la segunda posición, persiguiendo enconadamente al volador Sparkler hasta el final. El fuerte nordeste, que soplaba, era demasiado para dos de los botes inscriptos. Juno del Coyinthiam, y Yacht Club, viéndose reforzados a salir de la carrera por dar un foul al Dream Star al The Sheridan Shore, y Yacht Club y el Tomby del Norfolk y Y. Club abandonó la contienda con una vela rota, después de haber perdido ayer su timón y parte del aparejo.

Las inscripciones extranjeras figuraron muy por abajo en la lista Xaulla del Pearl Harbor, Yatch C. de las Islas Haway con R. A. Anderson y Burr Wilder como tripulantes, terminó en décimo tercer lugar con un total de 19 puntos. Mambí del Havana Yacht Club tripulada por Miguel A. Riba y Angel Aixala, que llegó décimo octava con un total también de 19 puntos, y el Limbas del Manila Yacht Club cuyos tripulantes eran J. A. Thomas, y F. C. Swah llegó última, con solo nueve puntos.

El final de hoy fué en este orden: cuarto la flota de Chesapeake Bay(39 puntos. Quinta Tempe III, de New Yort Harbor, 30 puntos, Sexta Okla II, de Cental Long Island Sound 36 puntos, séptima, Fleet Star de Gravesend Bay 32 puntos. Octava. Peggywee de Western. L. Island, Sound 39 puntos; novena, Movie Star II de los Angeles Harbor, 15 puntos, décima Rhody, de Naragansee Bay 31 puntos. Undécima, Vincent II, de Barnegat Bay, 23 puntos; Duodécima, Chico de English Bay, Canadá 32 puntos; décima tercera, Cahula, Islas Haway 19 puntos, Majella 11 de Illinois River, 30 puntos; 15 Starlite de San Diego Bay 23 puntos, 16 Alcine de Barbado 17 puntos, 17 Akiper de Santa Bárbara Chanel, 119 puntos, 18 Mambí, Flota de Habana Cuba, 19 Dream Star, de Lake Michigan 12 puntos. 20 Mille Tonnere; Mississippi Scund, 4 puntos. 21 Limbas de las Islas Filipinas.

Por el Campeonato Mundial de Ajedrez

Análisis de la duodécima partida

Gambito Dama Declinado

BOGOLJUBOW Blancas	ALEKHINE Negras
1.—P4D	P4D
2.—P4AD	P3AD
3.—CR3A	CR3A
4.—C3A	P3R
5.—A5C	CD2D
6.—P3R	D4T
7.—PxP.	

En los juegos octavo y noveno el blanco prefirió C2D. La jugada del sexto es también una de las muchas variantes de la Defensa Cambridge-Springs.

7.	CxP
8.—D2D	A5C
9.—T1A	P3TR
10.A4T	OO

La variante, como se ve, es favorable al negro, porque le permitió el mejor desarrollo.

11.—A3D	P4R
12.—P3TD	AxC
13.—PxA	DxPT
14.—CxP	CxC
15.—PxC	T1R

La posición no ofrece dudas pues un peón aislado y otrod oblado es bastante ventaja para el campeón.

16.—A3C	A3R
17.—OO	TD1D
18.—D2A	CxPA
19.—A7T, ch.	

Evidentemente que si DxC entonces TxA con más ventaja aún.

19.	R1T
20.—T1T	D5C
21.—TR1A	P3CR
22.—AxP	PxA
23.—DxP	C7R, ch.

El blanco busca las tablas por jaque perpetuo; pero Alekhine las evita hábilmente.

24.—R1A	CxA, ch.
25.—PTxC	D1A
26.—TxPT	T2D
27.—P4R	T2AR
28.—R1C	D2C
29.—DxD, ch.	RxD
30.—P3A	T1AD

Ya en pleno final las negras avanzan con buen apoyo.

31.—P4A	P4C
32.—T6T	A5A
33.—P5A	T2A2A
34.—R2A.	

La amenaza que el blanco pretende establecer no es más que aparente, pues las piezas negras dominan bien las casillas.

34.	T1R
35.—P6R	R3A
36.—T1TR	R4R
37.—TxPT	P5C
38.—T6CD	A4C
39.—T1T	RxP
40.—P4C	R4D
41.—Sellada.	

Posiblemente exista una de esas jugadas submarinas que salvan un juego así; pero Capablanca no hay más que uno y Bogoljubow parece estar muy lejos del cubano.

Sin embargo, hay posiciones como ésta y el plan de tantos miles de finales de estudios pudiera emplearse aquí si es que este final tiene parecido con alguno.

De 8 a 1 que estaban las apuestas por el Fila subieron 8 a 5

Los fanáticos de Chicago siguieron con interés los detalles del encuentro

(Por Paul R. Mickelson)

Cronista deportivo de la AP.

CHICAGO Octubre 11. (AP). — ¿Con que derrotados, eh? Por fin han comenzado! Ahora hay que fijarse en lo que harán".

Este fué el toque de trompeta de los fieles en la ciudad de los Vientos al llegar esta noche la noticia de la victoria de sus Cubs venciendo por fin a los Atléticos de Mack y figurando de nuevo en la lucha por el campeonato.

Aún aquellos que habían perdido su fe en los chicos de McCarthy debido a los dos juegos que perdieron se cambiaron de actitud y dejando a un lado su taciturnidad entonaron canciones de júbilo esta noche. Todo está ya muy esperanzado en el resultado y algunos se unieron al Gran Consejo de los Files en profetizar no sólo una serie reñida, sino el campeonato mundial para los Oseznos.

Miles de millares de fanáticos escucharon el juego jugada por jugada y pelota por pelota en numerosas esquinas y frente a las grandes tiendas a pesar de los intermitentes chaparrones que cayeron durante la radiodifusión.

Después de haber anotado los Atléticos su única carrera en el quinto inning muchos se fueron disgustados, pero volvieron al oir los resonantes gritos que aclamaron la reacción de tres carreras del Chicago en el sexto.

El logró experimentó un brusco cambio en el loop. Estaba a 8 contra 1 a que los Cubs no ganarían el campeonato y se puso a 8 contra 5. Antes del juego de hoy se apostaba 8 contra 5 a que los Cubs no lo ganarían. Se espera que ganen mañana.

Mientras la Serie era un asunto de conversación muy poco agradable en la noche del miércoles y jueves, en la de hoy fué el preferido. Numerosos grupos se hallaban congregados en las tiendas de tabacos Clubs y otros puntos de reunión y se notaba en evidencia, mucho dinero a favor del Chicago.

Horsby, era objeto de muchas discusiones. El Rajá sufrió un colapso, casi tan completo en los primeros juegos de la primavera, pero recobró su ojo de batear en la excursión primera, y regresó con un promedio que de 200 se convirtió en 389 antes de terminarse la temporada. Igual dolencia aquejó a Cuyler el año pasado. El primero estuvo con el Chicago.

De todos los Cubs, empero, Hack Wilson y Gay Bush, eran los que más elogios recibían esta noche. Bush por su pitching de cabeza, y el holandés de Pensilvania por el modo con que peleó en Chicago, se expresó confianza en que el team regresaría a jugar. El campo estaba hoy cubierto por una gran lienzo de lona embreada, y los empleados empleados efectuaron un nuevo exo men del mismo.

Esta noche se enviaron centenares de telegramas al propietario William Rigley, al manager McCarthy y a los jugadores aclamándolos y aconsejándoles que recobrasen fé en sus facultades y habilidad para poder ganar.

Al Singer venció por knock out técnico a Zazzarino en el 6o.

NUEVA YORK Octubre 11. AP.— Al Singer, peso ligero junior de ésta, hizo una pausa en la carrera de un pegador tan duro como Leonardo Zazzarino de Jersey City, al ganarle por knock out técnico en el sexto round de su match a diez, efectuado esta noche en el Madison Garden. Se dió la victoria a Singer después de haber tumbado dos veces al joven de Jersey en el sexto round. Ben Jeboy, el peso mediano neoyorquino, ganó la decisión sobre Al Rose, el musculado español, en un preliminar a 10 rounds. Jeby sacó ligera ventaja en el lento combate. Jeby pesaba 157 y media y Rost 153 y media.

Ned Tarleton de Liverpool fácilmente superó boxeando a Archie Bell de Brooklyn, muy veterano, venciendo así en otro bout a 10 rounds. El inglés llevó lo mejor de la pelea de campana a campana. Tarleton pesaba 122 libras y Bell 121 y media.

Jony Toyes de Bayona, peso ligero, contuvo a German Singel del Bronx, en tres rounds de su pelea a seis, no saliendo Singer a pelear en el cuarto. El vencedor regalaba peso, pues solo llevaba encima 130 libras contra las 135 de su contrario. Rocco Vigna de Nueva York de 138 libras y media, y Pascual Bonifilio de la Argentina, de 129, hicieron tablas en el inicial a 4 rounds.

Cerró la convocatoria la Liga General para el campeonato nacional

Después de un plazo de treinta días, ayer se cerró la Convocatoria de la Liga, para optar por el Champion Nacional de Base-Ball de Cuba, en los Campeonatos profesionales.

Cuatro fueron los clubs que oficialmente han solicitado competir, reuniendo a la vez los requisitos exigidos en los Estatutos. Ellos son: Habana y Almendares, siempre fieles a luchar por el pennat cada año, y los Clubs Santa Clara y Cienfuegos, representando respectivamente a esas dos ciudades. Ningún otro club presentó su solicitud, ni interesó detalles para inscribirse.

A juzgar por las listas de jugadores presentados por los Clubs Habana, Almendares, Santa Clara y Cienfuegos, será este un Campeonato muy reñido, en el cual los fanáticos gozarán de magníficos juegos por la calidad de los players contratados, tanto cubanos como algunos americanos.

El lunes día 14 a las once y media de la mañana, se reunirá la Liga en la Secretaría de Sanidad, con el objeto de dar cuenta del resultado de la Convocatoria, y tomar acuerdos para el Champion, que deberá inaugurarse el sábado 19 del actual, simultáneamente en Almendares Park y en Santa Clara o en Cienfuegos, según se decida por la suerte.

FRONTON HABANA-MADRID

Programa oficial para la función de hoy 12 de Octubre a las 8 y 30 de la noche

PRIMER PARTIDO a 25 tantos. — Sarmiento y Furquet blancos contra Andrés y Escarza azules.
A sacar blancos de lcuadro 14 y medio y azules del cuadro 11 y medio.

PRIMERA QUINIELA a 6 tantos. —Paco menor; José Luis; Buen día menor; Cortaberría; Esquivel menor; Cubota.

SEGUNDO PARTIDO a 30 tantos. Rafael y Ibarlucea blancos contra Labat menor y Buendía mayor azules.
A sacar blancos del cuadro 14 y medio y azules del mismo.

SEGUNDA QUINIELA a 6 tantos. —Esquivel menor; Furquet; Pascau; Antonio; Furquet; Arrondo; Ibarlucea.

TERCER PARTIDO a 30 tantos. — Epifanio y Labat mayor blancos contra Esquivel mayor y Salazar azules.
A sacar blancos del cuadro 14 y medio y azules del mismo.

TELEFONOS Y MARISTAS EN LA UNION ATLETICA

En la junta celebrada ayer tarde por el Comité Ejecutivo de la Unión Atlética, fueron oficialmente aceptados, como clubs inscriptos en ese máximo organismo de nuestros deportes amateurs, las sociedades Cuban Telephone Club y Antiguos Alumnos de Hermanos Maristas, quienes, ayudados por un buen contingente de atletas se proponen tomar parte en los próximos eventos que efectúe la U. A. de A.

NUMERITOS

(Datos enviados por la Associated Press)

Estado de los Clubs

Filadelfia	2	1	667
Chicago	1	2	333

Concurrencia que pagó en el juego de ayer: 29.991.

Recaudación: $140.815.

Parte del Comisionado: $14.081.50.

Para los jugadores: $76.040.10.

Para cada club: $12.673.35.

Para cada liga: $12.673.35.

Totales de los tres juegos celebrados: Concurrencia no «botellera»: 130.728.

Que han dejado en las taquillas: $577.864.00.

Para el Comisionado: $57.786.40.

Para los jugadores: $312.046.56.

Para cada uno de los team contendientes: $52.007.76.

Y para cada circuito (Nacional y Americano): $52.607.76.

HOY HABRA OTRA VEZ DOBLE FUNCION EN EL FRONTON HABANA-MADRID

En el programa de la tarde se ofrecerán muy interesantes partidos.—Los Hermanos Uria competirán contra Sarmiento y Guezala.—Por la noche se dará una magnífica función

La presencia de Guezala en los cuadros zagueros por la pareja blanca, hábilmente secundado por Andresito, que está jugando actualmente en la mejor forma de su vida, proporcionó anoche a los sostenedores de boletos blancos la oportunidad de salir anchos del Frontón Habana-Madrid después de celebrarse el partido estelar del programa.

Ambos pelotaris, jugando con mucho team work, contestando hábilmente las mejores jugadas de sus adversarios y rematando con picardía cada vez que se hizo necesario, se sostuvieron al frente en la anotación en casi todo el transcurso del partido, y aunque la final lucieron un tanto benevolente y permitieron una igualada en 23 no perdieron en nada su team work y después volvieron al camino del éxito para ganar 30 por 25.

Uria Menor y Salazar, que fueron sus adversarios hicieron lo posible, por impedir la derrota pero el juego brillante de Andresito los aniquiló aparte de que fueron víctimas de algunas "breaks" del juego que fueron en contra de ellos.

El resto del programa ofrecido resultó de interés y se desarrolló así: en el primer partido, Antonio y José Luis dejaron en 24 a Pascau y Esquivel. En el segundo Guisasola y Gayarre dieron cuenta de Sarmiento e Ibarlucea, dejándolos en 24 y las quinielas fueron para José Luis y Uria Mayor, que pagaron buenos dividendos.

Para hoy se anuncia otro programa doble.—con los mejores pelotaris del cuadro en ambos,— y eso significa que el Frontón volverá a recibir una de las mejores concurrencias de la temporada. El programa de la tarde luce admirable, pero el nocturno se nos antoja superior y esperamos que los partidos combinados resulten todos muy reñidos.

Para beneficio de los fans, la empresa ha decidido ofrecer al público todos los detalles de cuanto ocurra en el cuarto encuentro de la serie mundial.

FRONTON HABANA-MADRID

Programa oficial para la función de hoy 12 de octubre a las tres de la tarde

PRIMER PARTIDO a 25 tantos. — Paco menor y José Luis blancos contra Cubota y Esquivel menor azules.
A sacar blancos del cuadro 14 y medio y azules del cuadro 14 y medio.

PRIMERA QUINIELA a 6 tantos.— Sarmiento: Uria mayor. Salazar: Andrés: Rafael: Labat Menor.

SEGUNDO PARTIDO a 30 tantos.— Antonio y Gayares blancos contra Guisasola y Arrondo azules.
A sacar blancos del cuadro 14 y medio y azules del mismo.

SEGUNDA QUINIELA a 6 tantos. Uria menor; Labat mayor; Guisasola; Guezala, Esquivel mayor. Epifanio.

TERCER PARTIDO a 30 tantos. — Hermanos Uria blancos, contra Sarmiento y Guezala azules.
A sacar blancos del cuadro 14 y medio y azules del mismo.

INAUGURACION

12 OCTUBRE

2. p.m.

Con asistencia del

Hon. Sr. Presidente de la República

GRANDES JUEGOS DE FUTBOL

C. Gallego vs. Fortuna - Olimpia vs. Catalunya

J. ASTURIANA vs. IBERIA

Tópicos Futbolísticos

(A CARGO DE «PETER»)

TRES BUENOS PARTIDOS EN "LA TROPICAL"

Se inaugurará esta tarde el gran Stadium Cerveza Tropical. Y a presenciar la fiesta deportiva que con este motivo se celebrará en el ya famoso estadio irá toda la afición habanera. Se celebrarán tres interesantes partidos y después de efectuados los dos primeros se harán las ceremonias propias de inauguración, siendo el General Machado el encargado de izar el pabellón cubano en el asta de honor a los acordes del Himno Nacional que ejecutará la banda de música del Estado Mayor. Concurrirá también la Banda Municipal, cedida por el Dr. Miguel Mariano Gómez, que será otra de las grandes personalidades que prestigiarán la primera fiesta que se organiza en el gran terreno cervecero. Es el acontecimiento deportivo del año.

La fiesta futbolística comenzará a las dos de la tarde con un match de Olimpia y Cataluña del cual hablamos ya a nuestros lectores ayer. Hoy, pués, comentaremos sobre los otros dos partidos.

Fortuna y Centro Gallego saldrán al field a segunda hora. Es este un match que a simple vista parece un «one side match», es decir un partido que solo tiene una caída, pués para nadie es un secreto que el team de los muchachos de la efe gótica está ahora en plan de reorganización. Pero no deben ir muy confiados a la lucha los galaicos, que el team de los ensueños del Marqués de la Carta Blanca (Comellas), es un conjunto con el que no siempre se pueden coger los mangos bajitos; además, el Fortuna siempre se ha crecido los días de grandes acontecimientos y no creemos que esta tarde sea la excepción. No deben olvidar tampoco los gallegos que fué el Fortuna el único equipo que le ha ganado a los catalanes en el torneo por la Copa Conde López Muñoz, y los catalanes son los que están ahora tumbando los palos.

Hemos oído decir que el quinteto de ataque de los fortunistas se reforzará con Ramirito, otro ejemplar de la incubadora que hay en Oriente. Y hasta se nos asegura, cosa que ponemos en duda, que por contar con ese nuevo elemento, Naya jugará de medio.

Finalmente se jugará el match de Juventud Asturiana y Real Iberia: toros y leones, que es como si dijéramos aceite y vinagre. El conjunto del equipo Campeón empezó muy bajo de forma el torneo López Muñoz y perdió sus dos primeros encuentros, uno de ellos con la Juventud Asturiana. De manera que, también el Iberia como el Olimpia tiene un chance para desquitarse de la derrota propinada. El team del Iberia es un equipo que cuando lo pinchan es más peligroso que un Miura, y ese triunfo de los astures a los campeones les hizo el mismo efecto de unas banderillas con fuego. Luego aténganse a las consecuencias, que los leones van hoy por el desquite y cuando esos felinos equipiers quieren ganar, "hay que sudar el jersey" por muy fresca que esté la temperatura. Ya el domingo pasado nos demostró el once Campeón de Cuba que ha vuelto por sus fueros y hasta su estrella máxima, Edelmiro, parece que ha salido de su slump. Quizás si de ello pueda dar fe esta tarde Amador.

Antes de este partido habrá un vistoso desfile de clubs, tomando parte en él, representaciones de la Asociación de Futbol de la República de Cuba, de la Federación de la Habana, de los clubs ligados a ese organismo y de la Prensa deportiva. A esa hora poco más o menos el Presidente Machado hará su entrada en el gran Stadium Cerveza Tropical para izar la bandera cubana. Y nada de particular tendría que el Primer Magistrado de la Nación realice el kick-off de honor detalle que no costaría mucho conseguir a los del alto mando de La Tropical. Basta con decir «General, hágase de cuenta que ese cuero es uno de los malos patriotas que andan por el extranjero hablando mal de Cuba". ¡Ya verían qué kick-off daba el Presidente!

Los aficionados que quieran hacer un viaje rapidísimo y cómodo además, pueden ir al Parque Central, que desde las doce del día, habrá un servicio especial de ómnibus de la Habana, que irán directamente al Stadium Cerveza Tropical. Y a la salida, podrán regresar a la Habana en los mismos vehículos, que allí estarán estacionados como carretón al muelle.

NOTICIAS Y COMENTARIOS

Tres sociedades bajompédicas celebran esta noche fiesta, y las tres, fiestas bailables, que es el sport que priva por lo del **abrazao.**

—El Club Deportivo P. Fernández ofrece a sus socios un baile en el local social de Baratillo número 1. Fiesta elegante a la que concurrirá un gran número de lindas damitas.

—La Juventud Asturiana celebrará en el hotel San Luis su "Gran baile Otoñal", una fiesta organizada por los muchachos de la Sección de fiestas que preside Arriba, y cuyo éxito está ya asegurado.

—Y el Real Iberia, también en honor de sus socios, celebrará un baile en los salones sociales de Teniente Rey 71. Alegría y mucha animación, como siempre, habrá en la casa de los Campeones Nacionales.

El día 10 de Octubre (la noticia nos llegó por cable), se reunió el Directorio de la Federación de Futbol de Chile para acordar la contestación a la nota consulta del Ministro de Uruguay señor Martínez Thedy, y aceptando la invitación que se le hace para concurrir al Campeonato Mundial que tendrá por sede a Montevideo. Se acordó también celebrar un Campeonato Nacional a fín de poder hacer después la selección del equipo que representará a Chile en esa gran justa.

En Giiines está otra vez el futbol en su apogeo, y ésto lo demuestra el hecho de que todos los domingos y días de fiestas se organizan allí unos partidos, con equipos de fuera, que hacen gozar la mar a los buenos aficionados.

El Giiines Foot Ball Club está dispuesto a medirse con todos los equipos de su categoría. Así es que ya lo saben: El reto está lanzado, y el que lo recoja tendrá que comunicárselo al amigo José Borrazás, en Almohalla 10, en Giiines.

Se nos olvida decir que juegan en un buen terreno. Basta con decir su nombre: Campo Polar.

El amigo Vega, jugador del Galicia Sporting Club, de New York, nos escribe diciéndonos que es muy probable que vengan a jugar una serie a la Habana muy pronto.

De ello nos alegraríamos.

Un globo de la armada americana en vuelo de práctica presenció parte del juego. Se cernió sobre el campo dos veces, pero el público estaba demasiado interesado para acordarle gran atención.

Probables Alineaciones de los Equipos Para los Juegos de Hoy

OLIMPIA: Zamorita, Ignacio, Martín Santos, Polón, Tohi, Díaz, Darío, Viruta, Mario, Neno y Becerra.

CATALUSA: Carlos, Amador, Roselló, Pechuguita, Cunill, Charles, Galcerán, Conill, Galcerán, Amantegui y Nazario.

Arbitro: Hermo, Jueces de línea: Saturnino Alvarez y Marcial Fuentes.

CENTRO GALLEGO: Lamas, Simón, Chorens, Cabrero, Agustín, Víctor, Tomás, Rosillo, Hassanien, Cacharelo y Truquito.

FORTUNA: Chaira, Miró, Gisleno, Weiss, Ramonín y Naya; Aniceto, Katzer, Pipa, Kovais y Ramirito.

Arbitro: Muntaner, Jueces de línea: Pagés y Llano.

JUVENTUD: Amador, Constante, Goyo, Del Monte, Janoczo, Mieres; Pico, Pepe, Cabal, González y Trabanco.

IBERIA: Vidal, Maneiro, Perges, Arenas, Begoña, Barrios; Enrique, Gonzalo, Edelmiro, Bebito y Panchito.

Arbitro: Oliver. Jueces de línea: Norberto y Belarmino.

En Miramar Garden habrá hoy y mañana buenos programas

En star bout de esta noche pelea el Chocolate Reglano con un buen fly weight

El soberbio programa que se pone al alcance de los fanáticos esta noche en «Miramar Garden» llevará al bello Stadium de Prado y San Lázaro uno de los mayores contingentes de admiradores del atrayente deporte de los puños.

El Star Bout final a base de Kid Pelusin, el valiente y agresivo campeón matancero, y el Chocolatico Reglano, ídolo de los fanáticos de Miramar, será sin duda alguna, uno de los encuentros más sensacionales de la temporada. Pero si ha despertado interés esta pelea, la del domingo entre Rogelio Ullivarri, hermano de Antonio, con «Yayo» Santiuste, el vencedor de su hermano, será también una pelea «a sangre y fuego»...

PELUSIN ESPERA GANAR

Kid Pelusin, el agresivo campeón matancero, que cuenta con cuatro peleas «tablas» con Tom Smith, nos declaró ayer que el será el vencedor de la pelea de esta noche. «Yo he realizado un training soberbio, —nos dice Pelusin— pues estoy interesado en vencer al famoso Chocolate Reglano, para demostrarle a los fanáticos habaneros que en Matanzas también hay un Campeón»...

LA GRAN PELEA «REVANCHA»

El encuentro semifinal, entre Jimmy Peñalver, el invicto peleador de la división bantamweight, conceptuado como uno de los candidatos más fuertes al campeonato de esta división, y Santiago Alvarez, el valiente españolito del Bar Reboredo, será la pelea más encarnizada de esta noche, por ser una pelea revancha, donde ambos muchachos van en pos de la victoria con el mismo ardor.

MANUEL PINEDA VS. AMADOR GARCIA

Otra de las peleas que ha llamado poderosamente la atención de los aficionados, es la de Manuel Pineda, el bravo Carnicerito de Cayo Hueso y Amador García, el agresivo muchacho de Jesús María. En la segunda pelea de este programa Roberto Rodríguez, de la Nueva Fábrica de Hielo, se enfrentara con Antonio Castro, de la Habana; y en la pelea inicial, Oscar Romeu, un feiro flyweight de los Sitios, contra Miguel Hernández, el fotógrafo de Tonilo.

ULLIVARRI VUELVE AL RING

Rogelio Ullivarri, el sensacional peleador amateur, hermano de Antonio, sacará la cara por este en el Star Bout final del domingo, batiéndose contra «Yayo» Santiuste, el primero que venció a su hermano en Miramar Garden. Esta pelea será sensacional, debido a los propósitos que animan al muchacho de Casa Blanca.

JOE DUNDEE VS. KID FERNANDEZ

El semifinal de este programa será también una pelea encarnizada; debido al calibre de ambos muchachos. Kid Fernández, la sensación de la Juventud Asturiana, debutará en la categoría welter, batiéndose con Joe Dundee, el sensacional peleador habanero, que con tantas simpatías cuenta.

En otro de los Star Bout de este programa, Diego Pajón, el agresivo bantamweight del Club Iberia, se enfrentará con Vicente León, el muchacho de Marianao, que tan buenas peleas ha ofrecido. El segundo preliminar estará a cargo de Godual Porro, Campeón bantamweight del Dependiente y Joe Rodríguez, el Tampeño; y la pelea inicial, entre Honeboy Finegan, del Olimpia, contra Manuel Menéndez, de Guanabacoa.

—Tony Lazzeri nació en California, ingresó en los Yankees en 1926 y desde entonces está jugando regularmente. Tony batea más y es más agresivo que Hughey Critz, pero el second baseman de los Reds es más hábil en el fielding.

M.E.C.D. 2016

Señora, aún hallándose en estado que requiera tratamiento delicado, puede usted librarse de la tortura de las náuseas tomando este laxante seguro, aunque suave e inofensivo.
"SAL DE FRUTA" ENO
Marca de ENO'S "FRUIT SALT" Fábrica

MERCADO DE TABACO

Doscientas treinta pacas de clases bajas para cigarrería, vendieron y entregaron ayer Suárez y Hermanos a la Henry Clay and Bock Company.

Rodriguez, Méndez y Compañía volvieron a los almacenes de Menéndez y Compañía, para registrar trescientas pacas de botes y capadura de la nueva cosecha de Las Villas, de mayor cantidad comprada.

Quinientos ochenta y nueve tercios de clases para fábrica, de anteriores cosechas de Vueltá Abajo, vendieron Sobrinos de Antero González a la Cuba Tobacco Company, la que destina dicha rama a Corral, Wodiska y Compañía, manufactureros de Tampa.

Muñiz y Hermanos vendieron y entregaron a Aixalá y Compañía, treinta y nueve tercios de segundas viejas de Remedios.

Diecisiete tercios de la misma clase e igual tiempo, registraron los mencionados señores de Aixalá en los almacenes de Urtiaga, Toledo y Compañía.

Otros lotes más pequeños de distintas clases y procedencias varias, pasaron también de manos durante el día.

Y entraron por los ferrocarriles, las partidas de tercios y pacas siguientes:

De Cumanayagua, para I. Kaffenburgh and Sons, 111.

De Zaza del Medio, para Muñiz y Hermanos, 116.

De Placetas para Sidney Rotschild 80.

De Camajuaní para la Cuban Land 71.

De Zaza del Medio, para Kaffenburgh e Hijos 5.

De Puerta de Golpe, para la Henry Clay 51.

De Camajuaní para la Henry Clay 45.

De Cumanayagua, para Kaffenburgh e Hijos 108.

De Placetas, para los señores siguientes:

S. Rupin y Compañía 104.
Sidney Rothschild, 80.
Fernández y Zabala 109.
Kaffenburgh e Hijos 96.
Echevarria y Pérez 152.

De Cumanayagua para J. B. Diaz y Compañía 114.

De la Quinta para la Cuban Land, 64.

De Fomento, para Sidney Rothschild, 425.

De Baez, para Kaffenburgh e Hijos 78.

De Jarahueca, para P. Hernández, 83.

De Camajuaní para los siguientes señores:

Pablo L. Pérez y Compañía 98.
Kaffenburgh e Hijos 40.

Cuban Land and Laef Tobacco, 92.

Hijos de Diejo Montero, 149.
Henry Clay and Bock, 100.
Kaffenburgh e Hijos otra partida de 71.

De Encrucijada, para Menéndez y Compañía 96.

De Esperanza para Ramón Ruisánchez y Compañía 102.

De Cumanayagua para Pablo L. Pérez y Compañía 60.

Del mismo lugar, para Kaffenburgh e Hijos 93.

De Santa Clara, para Echevarria y Pérez, 69.

De Baez, para Sidney Rotchschild 104.

De Zaza del Medio, para Muñiz y Hermanos, 117.

De Taguasco para Sobrinos de Antero González 127.

De Guayos para Iglesias y Garcia 172.

De Vueltas para J. B. Diaz y Compañía 93.

De Cumanayagua, para Kaffenburgh e Hijos 90.

De Vega de Palmas para H. Duys y Compañía, 90.

De Guayos para Muñiz y Hermanos 147.

De Cabaiguán para Francisco Prieto 93.

De Consolación para onstantino González y Compañía 125.

De Pinar del Rio, para Antonio Méndez 127.

De Guane para L. Diaz 60.

De Mendoza para Manuel Garcia, Pulido 63.

De Ovas, para Menéndez y Compañía 75.

De Puerta de Golpe, para Baldomero Fernández 110.

De Pinar del Rio para B. Tamargo 130.

De Consolación para Sobrinos de Antero González 120.

De Guane para Rodriguez, Méndez y Compañia 40.

De Mendoza, para González y Vazquz, 54.

De Puerta de Golpe, para Pastor Sánchez 100.

MERCADO LOCAL DE AZUCAR

La semana que termina ha transcurrido en las esferas azucareras en medio de una gran tranquilidad. Nada ocurrió que sea digno de especial mención.

Mientras tanto, la Comisión de Ventas de la Compañía Exportadora de Azúcar sigue y seguirá reuniéndose a diario para estudiar las ofertas de compra que se le hacen. Desde la publicación de nuestra pasada revista, la única venta efectuada hasta el momento de redactar la presente consistió en 10.000 sacos a 1.93 centavos f.o.b. vagones Cárdenas, para entrega en Octubre a la Cuban American Sugar Company, que los refinará y embarcará afuera de los Estados Unidos.

El Comité de Ventas (Vendedor Unico) rechazó ofertas de compra por unos 110.000 sacos, para embarcar a los Estados Unidos durante los meses de Octubre, Noviembre y Diciembre, al tipo de 2.15 centavos f.o.b. Cuba, y por 10.000 sacos, para embarcar a Europa durante el mes de Octubre, a 1.93 centavos f.o.b. Cuba.

Una semana más ha transcurrido sin que el Senado de los Estados Unidos haya sacado a debate las distintas partidas del proyecto de ley arancelaria; y mientras tanto parece haber una disparidad de criterios cada vez mayor entre los legisladores de la Alta Cámara norteamericana acerca de las disposiciones generales de la discutida medida. A este respecto, uno de los acontecimientos más notables de la semana fué la impugnación de dos enmiendas referentes al reconocimiento de la independencia de las Islas Filipinas, una de las cuales proveía la imposición de derechos de entrada a las importaciones procedentes de aquellas Islas, derechos que se reintegrarían al Tesoro filipino mientras no se llevara a efecto la otorgación de la independencia definitiva. El Snado acordó que este ximo período ordinario de sesiones y, asunto había de tratarse en el próxima consecuencia, no podía considerarse como parte interesante de la Ley Arancelaria. De todos modos, semejante moción constituye una eficaz advertencia dada a quienes pudieran invertir su capital en valores de las nuevas compañías azucareras filipinas que quizás tratarán de constituirse con el propósito de dar mayor expansión a la industria en el Archipiélago.

Las condiciones climatológicas han sido de nuevo un tanto variables a causa de la proximidad de otra perturbación ciclónica, registrándose lluvias torrenciales en algunos distritos con temperaturas algo más bajas.

Las exportaciones de Cuba fueron más fuertes que la semana anterior, elevándose a unas 63.000 toneladas de 2.240 libras con embarques al Reino Unido, Suramérica y Nueva Zelandia.

Los recibos de dichos puertos de embarque fueron de unas 26.000 toneladas, y las existencias en los mismos son ahora de unas 210.000 toneladas menos que el año pasado y de unas 260.000 toneladas menos que en 1927 por esta misma fecha.

No se registró venta alguna en el mercado de costo y flete de New York. La actuación del mercado de futuros desalentó a compradores y vendedores por igual, y ni unos ni otros tenían suficiente confianza para ejercer en firme la oferta o la demanda. Es probable que pudieran haberse comprado azúcares de Cuba no sujetos a control a 2.9/32 centavos costo y flete, en tanto que había azúcares libres de derechos disponibles al mismo nivel o 4.05. Había en realidad algunos azúcares de las Filipinas a arribar a fines de mes o principios de noviembre, abiertamente ofrecidos a esos tipos.

En la Bolsa de Azúcares Futuros se vendieron ayer 20.200 toneladas.

El mercado de Londres abrió flojo con centrífuga sofrecidas a 9 chelines y 1½ peniques para embarque en Octubre y vendedores a 9 chelines y 4½ peniques para embarque Noviembre. Se hicieron ventas de azúcares preferentes a la paridad de 9 chelines 3¾ peniques para embarque en Noviembre-Diciembre. El refinado británico en Londres ha sido rebajado 3 peniques. No hay demanda.

El movimiento azucarero en el Reino Unido durante el mes de septiembre, según datos suministrados por la Cámara de Comercio de Londres, fué como sigue:

	Toneladas
Importación	193.000
Consumo	161.000
Existencias	178.000

PROMEDIOS OFICIALES DEL PRECIO DEL AZUCAR

Precio promedio oficial en almacén alcanzado por el azúcar de acuerdo con lo dispuesto en el artículo diez del reglamento puesto en vigor por el decreto presidencial número 233 de 1928:

Mes de Septiembre	
1a quincena	
Habana	1.825758
Matanzas	1.853912
Cárdenas	1.865066
Sagua	1.863277
Manzanillo	1.834895
2a quincena	
Habana	1.985422
Matanzas	1.991499
Cárdenas	1.997730
Sagua	1.994669
Manzanillo	1.968655
Cienfuegos	1.997731
Del mes	
Habana	1.921744
Matanzas	1.927857
Cárdenas	1.934052
Sagua	1.931721
Manzanillo	1.905641
Cienfuegos	1.934053

Compañía de Seguros
CUBA
La decana de las Compañías de Seguros de Accidentes del Trabajo establecidas en el país
Oficinas y Dispensario Médico
Obispo 75, edificio propio
Teléfonos: Centro Privado: M-6901 M-6902
APARTADO 2526 HABANA

MERCADO DE AZUCAR

NUEVA YORK Octubre 11. AP.—No se sabe que se hayan hecho ventas en el día de hoy, pues las refinerías continúan en actitud expectante, y aunque en las primeras horas de la mañana, cuando los futuros se hallaban a los más bajos precios del día, hubo una oportunidad para comprar crudos de Cuba no controlados, a 2¼ centavos costo y flete, y posiblemente a una fracción más bajo, las refinerías no mostraron intenciones de hacer compras.

Hubo un alza en los precios de los futuros sin ninguna razón aparente. Posiblemente se debió a que se habla de la restricción de la zafra cubana y a la demora en el comienzo de la molienda. Abrió la sesión con precios sin cambio a tres puntos más bajo y cerró firme con ganancia de tres a cuatro puntos y ventas de poco más de 30.000 toneladas.

	Abre	Alto	Bajo	Cierre
Oct	—	—	—	2.22
Nov	—	—	—	2.25
Dic	2.44	2.29	2.22	2.28
Enero	2.24	2.29	2.24	2.26
Feb	—	—	—	—
Marzo	2.24	2.32	2.23	2.29
Abril	—	—	—	—
Mayo	2.29	2.34	2.28	2.33
Junio	—	—	—	—
Julio	2.36	2.41	2.36	2.41
Agosto	—	—	—	—
Sep.	2.43	2.48	2.42	2.48

Habiendo liquidado sus contratos a 5.30 centavos, el comercio del refino está retirando los contratos que tiene hechos a 5.40.

MERCADO DE CAFE

NUEVA YORK Octubre 11. AP.—La reanudación de las ventas de ayer causó una nueva baja en el mercado de futuros. Diciembre y Marzo perdieron 200 puntos desde las ofertas iniciales. Los contratos de Río abrieron 70 a 200 puntos más bajo y cerraron desde 10 puntos más bajo a 80 más alto, con ventas de 147.000 sacos. Los contratos de Santos abrieron 145 a 200 puntos más bajo y cerraron 115 más bajo a cinco más alto con ventas de 116.000 sacos.

Cotizaciones del cierre:

Contratos de Río: Octubre 10.95; Diciembre 10.85; Enero 10.70; Marzo 10.10; Mayo 10.40; Julio 10.30; Septiembre 10.50.

Contratos de Santos: Diciembre 17.60; Enero 17.35; Marzo 16.40; Mayo 16.20; Julio 16.10; Septiembre 15.95.

Río del 7 se cotizó a 14.00 y Santos del 4 de 21¾ a 22 en el costo y flete.

MERCADO DE ACCIONES

NUEVA YORK Octubre 11. AP.—El mercado de valores se desenvolvió hoy en forma tal que puede decirse que lo que adelantó por una parte lo atrasó por otra. Los elementos alcistas hallaron de su agrado la reducción que ha habido en los préstamos a los corredores, aunque resultó menor de lo que se esperaba; pero las grandes liquidaciones que llegaron a la Bolsa contrarrestaron en gran medida sus esfuerzos.

Como el mercado no celebrará operaciones mañana por celebrarse el Día de Colón, las liquidaciones fueron grandes. Las transacciones con todo, resultaron moderadamente activas, subiendo las ventas a 3.963.820 acciones.

El interés del dinero sigue fácil, abriendo al seis por ciento contra el seis y medio ayer. Varias casas de comisiones han aumentado el margen de sus requerimientos que son bastante elevados por cierto, lo que seguramente contribuye a mantener bajo el interés.

Las noticias del día fueran en su mayor parte favorables.

Las divisas monetarias extranjeras estuvieron bastante firmes. La libra esterlina bajó a $4.86 1|2.

MERCADO DE BONOS

NUEVA YORK Octubre 11. AP.—La fuerza de las emisiones ferroviarias y la actividad de algunos convertibles caracterizaron al mercado de bonos hoy.

El interés del dinero estuvo del 8 al 8 1|4 por 100 para todos los vencimientos. Hubo buena demanda para los bonos ferroviarios de cupón bajo, los que han estado ganando terreno durante toda la semana. Las obligaciones industriales y de compañías de servicio público mantienen sus recientes ganancias; pero despiertan menos interés que los bonos ferroviarios.

A la cabeza del grupo de convertibles estuvieron los bonos de la New Texas Corporation del 5 que se ofrecieron hace días a 98¾.

En el resto de la lista se distinguieron National Dairy del 5½ con ganancia de medio punto; North American Edison del 5½ con un punto; Remington Rand del 5½ con 1⅞; y United Drugg Delaware con uno.

Hubo una demostración de fuerza en el grupo de bonos extranjeros, especialmente por parte de los del Banco Agrícola Alemán que cerraron cerca de un punto más alto.

MERCADO LOCAL DE CAMBIOS

La libra esterlina estuvo de alza. El cambio sobre New York cerró firme.

La peseta española mejoró su cotización.

Nueva alza tuvo el cambio sobre Hong Kong.

La Agencia del Banco Federal de Atlanta vendió a los Bancos locales cable a 1/10 de premio.

Entre Bancos y Banqueros se operó en cable sobre Nueva York a 3/32 de premio y cheque a 1/16 de premio.

Después de dos meses de vacaciones ha regresado de su viaje al Canadá el señor J. R. Stewart, insustituible supervisor de The Royal Bank of Canada.

Cotizaciones	Valor
New York cable	1/10 P.
New York vista	5/64 P.
Londres cable	4.86 ⅞
Londres vista	4.86 ½
Londres 60 días	4.84 ¾
París cable	3.93
París vista	3.92
Madrid cable	14.86
Madrid vista	14.85
Zurich cable	19.31
Zurich vista	19.30
Italia cable	5.25
Italia vista	5.24
Bruselas cable	13.95
Bruselas vista	13.94
Montreal cable	1 D.
Montreal vista	1 ⅛ D.
Hamburgo cable	23.87
Hamburgo vista	23.86
Amsterdam cable	40.22
Amsterdam vista	40.20
Hong Kong cable	44.60
Hong Kong vista	44.50

COLEGIO DE CORREDORES Y NOTARIOS COMERCIALES DE LA HABANA

Cotización oficial del 11 de Octubre

	Tipos
S|E Unidos cable	3/32 P.
S|E Unidos vista	1/16 P.
Londres cable	4.87
Londres vista	4.86 ½
París cable	3.93 ½
París vista	3.93
Bruselas vista	13.92
España cable	14.86
España vista	14.85
Italia vista	5.24
Zurich vista	19.33
Hong Kong vista	44.00
Amsterdam vista	40.22 ½
Copenhague vista	——
Christiania vista	——
Estocolmo vista	——
Montreal vista	——
Berlín vista	——

Notarios de turno

Para Cambios: José Eugenio Moré.

Para intervenir en la cotización oficial de la Bolsa de la Habana: Rafael Gómez Romagosa; Pedro A. Molino.

Vto. Bno.: Antonio Arocha Síndico-Presidente; Eugenio E. Caragol, Secretario-contador.

BOLSA DE LA HABANA

Cotización oficial del 11 de Octubre

	Comp.	Vend.
Bonos y Obligaciones:		
República de Cuba 1904 Speyer	101½	104
República de Cuba 1905 Deuda Interior	100	102
República de Cuba 1909 4½ por 100	95	100
República de Cuba 1914 Morgan	102½	106
República de Cuba 1917 Puertos	99¾	102
República de Cuba 1923 5½ por 100	102¾	104¼
Aymto. de la Habana: 1a. hipoteca ex cupón	102	104½
Aymto. de la Habana: 2a. hipoteca ex cupón	102	104½
Banco Territorial	80	100
Calzado	11	—
Cervecera	106	109
Cervecera (Obligaciones no hipotecadas)	92½	94
Ciego de Avila	—	—
Curtidora	—	—
Gas	110	—
Havana Electric (Consolidados)	86⅛	88¾
Manufacturera	18	30
Matadero	30	—
Nueva Fábrica de Hielo (bonos)	102	—
Papelera Serie A	101	104
Papelera Serie B	81½	—
Teléfono	93	97
F. C. Unidos	70	—
Edificio La Metropolitana (S. A.)	93	103
Jarcia Matanzas ex cup	98½	101
Iron Beer (Obligaciones no hipotecadas)	—	—
Havana Electric (Obligaciones)	69½	71½
Centro Asturiano	103¼	105
Bonos hipotecarios Fábrica de Ladrillos	76½	—
BONOS Empréstito seriado de la República de Cuba, Morgan 5½ por 100. 1927.		
Serie C—1930	98	—
Serie D—1931	98	—
Serie E—1932	98	—
Serie F—1933	98	—
Serie G—1934	98	—
Serie H—1935	98	—
Serie I—1936	98	—
Serie J—1937	98	—
Obras Públicas Diciembre 31 de 1931	98	—
Obras Públicas Junio 30 de 1932	98	—
Obras Públicas Diciembre 31 de 1932	98	—
Obras Públicas Junio 30 de 1933	98	—
ACCIONES:		
Banco Agrícola	—	—
Banco Territorial	46	59¾
Banco Territorial benef	3	—
Banco de Préstamos sobre Joyería	—	—
Cervecera	200	—
Cuba Cane pref.	2	—
Cuba Cane com.	—	—
Cuba R. R.	—	—
Curtidora	—	—
Havana E. Railway Co. pref.	72	74
Havana E. Railway Co. comunes	8¾	9⅛
Jarcia pref.	99	101
Jarcia comunes	20	23
Licorera comunes	4¾	5½
Lonja pref	100	—
Lonja com.	110	—
Manufacturera pref.	7	8¾
Manufacturera com.	3½	4½
Naviera pref.	67	71
Naviera com.	8¾	10
Nueva Fábrica de Hielo	310	—
Nueva Fábrica de Hielo benef	103	—
Perfumería pref	40	65
Perfumería com.	4	9
Pesca pref.	100	120
Pesca com.	20	40
Teléfono pref	109½	111½
Teléfono com	150	—
Tel Int.	—	—
F. C. Unidos	35	38
Ferrocarriles Consolidados de Cuba (preferidas)	52	60
Union Oil	18½	19½
Metropolitan Auto	—	—
Fibras y Jarcia	65	77
Fibras y Jarcia (Sindicadas)	65	77
Compañía de Seguros La Mercantil	122	—

MERCADO DE CAMBIOS

Nueva York Octubre 11. AP.

INGLATERRA. Libra esterlina. Par 4.86.6.
Vista 4.86
Cable 4.86 ½

ESPAÑA: Par 19.3 centavos por peseta.
Vista 14.84 ½

FRANCIA: Par 19.3 centavos por franco.
Vista 3.92 ¼
Cable 3.92. 9/16

BELGICA: Belga (nueva moneda).—Par 13.88.
Cable 13.94

SUIZA: Par 18 centavos por franco.
Vista 19.32

ALEMANIA: Par 23.88 centavos por marco.
Vista 23.83

ITALIA:
Vista 5.23 ¼

AUSTRIA: Par 14.07 centavos por chelín.
Vista 14.08

DINAMARCA: Par 2.68 centavos por chelín.
Vista 26.70

SUECIA: Par 19.2 centavos por corona.
Vista 26.80

HOLANDA: Par 40.42 centavos por florín.
Vista 40.19

GRECIA: Par 1.93 centavos por dracma.
Vista 1.29 ⅝

NORUEGA: Par 26.8 centavos por corona.
Vista 26.70

CHECOESLOVAQUIA: Par 2.92 cts. por dinar.
Cable 2.95 ⅞

YUGOESLAVIA:
Vista 1.76

RUMANIA: Par 19.3 centavos por lei.
Vista 0.59 ¾

POLONIA: Par 19.3 centavos por zloty.
Vista 11.25

JAPON: Par 40.08 centavos por tael.
Vista 47.75

CHINA: Par 79.287 centavos por tael.
Vista 54.96

ARGENTINA: Par 40.42 centavos por peso.
Vista 41.97

BRASIL: Par 33.40 centavos por mil reis.
Vista 11.90

CANADA: Par 100 centavos por dollar.
Vista 98.84 ¾

PLATA EN BARRAS

Nueva York Octubre 11. AP.

La plata en barras se cotizó ayer en este mercado a 49⅝.

BOLSA DE LONDRES

Londres Octubre 11. AP.

Ferrocarriles Unidos de la Habana	35½
Consolidados por dinero	53⅛
Empréstito británico del 5 por 100	101⅞
Empréstito británico del 4½ por 100	94¼

MERCADO LOCAL DE VALORES

Con tono firme se sostiene el mercado local de valores.

La Internacional del Teléfono abrió a 132, subió a 133 y cerró a 130⅝. El día 15 del mes actual comenzará la citada Compañía a pagar el dividendo regular.

Las acciones comunes de la American Foreign Power abrieron a 174, subieron a 175, bajaron a 168½ y cerraron a 171.

Firmes rigieron las acciones de la Havana Electric Railway, Havana Electric Utilities y Cuban Telephone.

Con tono irregular rigieron las acciones de los Ferrocarriles Consolidados de Cuba y Ferrocarriles Unidos.

Sostenidas las acciones de Navieras.

Los valores de las Compañías industriales y de seguros acusan firmeza.

El mercado de bonos y obligaciones actúa bien impresionado.

BOLSA DE NEW YORK

FERROCARRILES

Atch Top Sta Fe	285½
Atl Coast Line	—
Baltimore Ohio	135½
Canadian Pacific	218½
Chesapeake Ohio	263¾
Chi Gt West com	16⅞
Chi Gt West pref	54
Chic N. W.	99⅝
Chi Mil San Paul com	38⅜
Chi Mil San Paul prf	59⅞
C. Rock I. P.	135½
Delaware Hudson	202½
Erie	84½
Great Northern	116
Kansas City Southern	97¼
Lehigh Valley	—
Louisville Nash	—
Mo. Kan Tex com	59½
Mo. Pac com	97⅝
Mo. Pac pref	—
N. Y. Central	227¾
N. Y. New Haven H.	125
Northern Pacific	103⅜
Pennsylvania	102½
Reading	134¾
St. Louis S. Francisco	123⅞
Seaboard Air Line com	17
Southern Pacific	142¼
Southern Railway	151
Union Pacific	270
Wabash comunes	—
Western Maryland com	38¼
Alleghany Corporation	47½

EQUIPOS

American Car Foundry	95⅝
American Locomotive	118
Baldwin Locomotive	—
Gen Rail Sig	114⅞
Pullman Company	95¼
Westinghouse Air Brake	—

MOTORES

Chrysler	54⅛
Continental Motors	11⅞
General Motor New	64⅝
Grahan Paige	17¼
Hudson Motor com	75⅛
Huppmobile	41½
Mack Trucks	94
Nash	79¼
Packard Motors	26
Reo Motors	16½
Studebaker Corp	62
White	44⅞
Willy Overland	18⅛

MARINA

American International	86⅛
Atlantic Gulf West I.	82½
Int. Mer Mar pref	—
United Fruit	124¾

ACCESORIOS

Am. Bosch Mag	64⅞
Briggs Mfg Co	—
Eaton Axle S.	55
Electric Auto Light	140
Murray Body	60¼
Spicer Mfg Co.	—
Stewart Warner	59
Timken Roller	127

GOMAS

Fisk Tire	7¾
Goodrich	70
Goodyear	103
Kelly Springfield Tire	—
U. S. Rubber	54⅞

ACEROS

Am. Steel Fou	59
Bethlehem Steel	120⅛
Central Alloy	58¼
Colo F. I.	—
Crucible Steel	106¼
Republic Iron Steel	130¼
U. S. Steel	230⅞
Vanadiun	85
Youngstown	137½

PETROLEOS

Atlantic Ref.	57⅞
Barnsdall A.	33¾
General Asphalt	84½
Houston Oil	90⅛
Independent Oil Gas	—
Marland Oil	35
Mid Cont Pet.	34
Pan American B.	64¼
Phillips Petroleum	42
Pure Oil	27⅞
Royal Ducht	61⅜
Shell Union Oil	27½
Sinclair Oil Corp.	35½
Skelly Oil	41
S. O. Calif	75¼
Standard Oil of N. Y.	44¼
Standard Oil of N. J.	79⅛
Superior Oil	20
Texas Co	65
Texas Pac Land	—
Transcontinental Oil	13⅝
Union Oil Cal	53⅛
Warner Quinlan	29

DIVERSIONES

Famous Paramow	73⅝
Fox Film	100
Loews Inc.	63⅞
Pathé Exchange	—
Warner Bros Pic.	53½

TIENDAS Y ALMACENES

American Woolne	15⅛
Assd Dry Goods	51⅝
Montgomery Ward	111⅝
Sears Roebuck	155⅛
Woolworth	95⅛

SERVICIOS PUBLICOS

American For Pow.	171
American Tel and Tel	301¾
Am. Water Works	179½
American Gas Electric	194⅞
Brook Man Tran.	—
Columbian Carbon	321
Columbia Gas	131½
Consolidated Gas	158¾
De Forest Radio	15¾
Elec. Light Pow.	72⅛
Elect. Bond Share	164⅝
Electric Investors	261½
Ford Motor Ltd.	16½
Hazceltine	46½
Interntl Tel Tel	130½
Interboro R. T.	12⅞
Marconi International	12
Man El Supply	27¼
National Power Light	57¾
North American	159
Pub. Ser N. J.	121⅛
Standard Gas Elec.	212¼
United Corporation	64⅞
Utilities Power and Light	50½
United Light	54⅛

AZUCAR Y FERROCARRILES CUBANOS

American Beet Sugar	14
American Sugar Ref.	76⅞
Central Aguirre Asoctes	34
Cuban Cane Sugar com	1¼
Cuban Cane Sugar pfd	—
Cuban American Sugar	11¾
Cuba Company	16
Gt West Sug	37¼
Consolidated R. R. of Cuba	55
Punta Alegre	16⅞
Puerto Rico Sugar	39⅜

MERCADO DE FLETES

COTIZACIONES

	100 libras
Costa Norte:	
A New York	15½ 16½
A Filadelfia	15½ 16½
A Galveston	15½ 16½
A New Orleans	14½ 15½
A Boston	17½ 18½
Costa Sur:	
A New York	17½ 18½
A Filadelfia	17½ 18½
A Boston	19½ 20½
A Galveston	17½ 18½
A New Orleans	16½ 17½

Estas cotizaciones son exclusivamente sobre azúcar.

MERCADO DE ALGODON

Al cerrar ayer el mercado de New York se cotizaba el algodón como sigue:

Octubre	18.31
Diciembre	18.41
Enero (1930)	18.50
Marzo (1930)	18.77
Mayo (1930)	19.04
Julio (1930)	19.03

BOLSA DE NEW YORK

N. YORK, octubre 11 (AP).
ACCIONES: 3,963,820
BONOS: $14,133,000
CAMBIOS: $1,826,000,000

COTIZACION DEL FRANCO

El franco francés se cotizó ayer al cierre del mercado a razón de

25 FRANCOS
51 CENTIMOS

COTIZACION DE LA PESETA

La peseta española se cotizó ayer al cierre de mercado a razón de

6 PESETAS
73.40

CLEARING HOUSE

Las compensaciones de los Bancos asociados al Habana Clearing House durante el día de ayer ascendieron a $2.899.659.94.

Las compensaciones de cheques entre los Bancos asociados al Habana Clearing House, durante la semana, fueron como sigue:

Octubre 7	$ 2.764.200 36
Octubre 8	2.873.418 76
Octubre 9	3.684.300 67
Octubre 11	2.899.659 94
TOTAL	$12.221.579 73
Semana anterior	17.537.001 39
De menos	$ 5.315.421 66

MERCADO DE BONOS

VALORES AZUCAREROS

Nueva York Octubre 11. AP.

	Alto	Bajo	Cierre
Amer. Sugar. Ventas 14	77 ⅞	76 ⅞	76 ⅞
C. A. Sugar. Ventas 2	11 ⅞	11 ½	11 ⅞
C. C. Sugar. Ventas 7	1 ¼	1 ¼	1 ¼
C. C. Sugar pf			
P. A. Sugar. Ventas 18	17 ¼	16 ½	16 ⅞

BONOS CUBANOS

Nueva York Octubre 11. AP.

	Alto	Bajo	Cierre
In Tel and Tel	133	130 ⅛	130 ⅜
Cuba 5½ S. 1953			100 ¾
Cuba Ex. 5 S 1944			100 ½
Cuba Ex. 5 s. 1949	102 ⅝	102 ⅝	102 ⅝
Cuba Ex 4½ s 1949			96
C. Railroad 5 s 1952			83
H. Electric 5 s 1952			83 ¾

BONOS DE LA LIBERTAD

Nueva York Octubre 11. AP.

	Alto	Bajo	Cierre
Libertad:			
3½ s	97.13	97.11	97.13
1o 4¼ s	98.18	98.17	98.18
4o 4¼ s	98.22	98.19	98.22
Tesoro:			
U S 4 s	102.28	102.28	102.28
U S 3¾ s	100.20	100.18	100.18
U S 3¾ s 1940 1943	97.13	97.9	97.13
U S 3¾ s 1943 1947	97.13	97.9	97.13

BONOS INTERNACIONALES

Nueva York Octubre 11. AP.

	Alto	Bajo	Cierre
Burdeos 6 1934	99 ⅞	99 ½	99 ½
Lyon 6 s 1934	99 ½	99 ½	99 ½
Marsella 6 S. 1934	99 ¾	99 ¾	99 ¾
Alemania 7 S. 1949	105 ¾	105 ¼	105 ¼
Francia 7 S. 1949	109	108 ⅝	108 ⅝
Argentina 6 s. 1957	100	99 ¾	99 ¾
R. Chile 7 S. 1942	101	100 ⅝	101
Checo Eslovaquia 8 s 1951	108 ¾	108 ¼	108 ¾
Italia 7 s 1951	95 ⅝	95 ¼	95 ⅝
Brasil 6½ S. 1927 1957	88 ⅛	87 ½	87 ½

República de Cuba

Secretaría de Instrucción Pública y Bellas Artes

Escuela Técnica Industrial Presidente Machado.

General Machado

SECRETARIA
ANUNCIO DE MATRICULA

De orden del Sr. Director se convoca por la presente a los aspirantes a ingreso en esta Escuela, como alumnos externos, para el primer curso de la misma, que hayan presentado sus solicitudes con anterioridad al 20 de septiembre último.

Este examen comenzará a las siete de la mañana del día 14 del actual en la Escuela, situada en General Machado (antes Rancho Boyeros) Municipio de Santiago de las Vegas.

Los requisitos para ser admitidos a examen de ingreso son los siguientes:

(a)—Tener quince años de edad por lo menos, o cumplidos el primer día del curso en que solicite ingreso, acreditado con certificación de inscripción de nacimiento del Registro Civil de la República.

(b)—Presentar un certificado de uno de los médicos de la Jefatura Local de Sanidad, manifestando que el aspirante no padece ninguna enfermedad contagiosa, ni ningún defecto físico que lo imposibilite para el estudio y el trabajo.

(c)—Ser persona de moralidad, acreditada con dos cartas de personas conocidas por el Director de la Escuela.

(d)—Ser aprobado por un examen de admisión que versará sobre las siguientes materias que se calificarán por puntos, de acuerdo con la escala que se expresa a continuación:

1.—Lectura a primera vista. 10 puntos.

2.—Escritura al dictado en papel sin rayar 10 puntos.

3.—Practica de las operaciones fundamentales de la Aritmética con los números enteros, fracciones comunes y decimales. 20 puntos.

4.—Conocimiento práctico de las medidas, pesas y monedas efectivas más comunes, utilizando los ejemplares del sistema métrico décimal y de otros usados en Cuba. 20 puntos.

5.—Conocimiento y representación de las figuras más sencillas de la Geometría plana, con trazados elementales y conocimiento de los principales cuerpos geométricos. 20 puntos.

6.—Nociones de Geografía de Cuba 10 puntos.

7.—Nociones de Historia de Cuba. Para ser aprobado se necesitará obtener 60 puntos como mínimun en la calificación total de las siete asignaturas de que consta el exámen de ingreso. 10 puntos.

General Machado, octubre 11 de 1929.

Narciso Méndez, Secretario.
3d. 14 Oct.

RADIO Y ELECTRICIDAD

A Cargo de Alberto Giró

TRANSMISIONES PARA HOY

C M W
DIARIO DE LA MARINA.—315 Metros.—Habana

11.15 a. m.—Programa "La Isla".
11.30 a. m.—Programa Laboratorio Lima.
11.45 a. m.—Programa "La Casa Grande".
De 12 a 1 p. m.—Programa Radio Victor como sigue:
1.—Yolanda. Paso Doble Elio Retti y su Jazz Band.
2.—Mi Guanaguita. Marimba Centro Americana

NOTICIAS DE LOS TRIBUNALES DE JUSTICIA Y LOS DISTINTOS JUZGADOS DE LA HABANA

DE LA POLICIA JUDICIAL

ORIGENES DEL SUCESO

Desde hace tiempo, debido a ciertos altercados ocurridos, se había entibiado la amistad entre "Franco" y Rodríguez Lavín, a tal extremo que en distintas ocasiones sostuvieron reyertas en las que llevó siempre la peor parte el que resultó muerto, Acosta Cuni.

El día del hecho, dichos individuos tomaron bebidas en distintas bodegas de la barriada de Pueblo Nuevo, en unión de varios amigos, y entre otros establecimientos, lo hicieron en el de Salud y Santiago. Esto sucedía como a las cinco de la tarde, pero después se separaron del grupo Acosta Cuni y Come en Cubo Chiquito, los que se dirigieron hasta la puerta de la casa del primero, donde tuvieron una disputa que fué presenciada por la hermana de Cuni, nombrada Julia Acosta Cuni, la que evitó que en su presencia ocurrieran los hechos que más tarde tuvieron lugar con la muerte de su hermano, pues dicha joven en tono autoritario, llamó a Franco a comer, siendo obedecida. Acosta Cuni, penetró en la habitación y le contó a su hermana Julia y a su tía Natalia Oliva, el incidente tenido con Lavín, aconsejándole esta última que no volviera salir a la calle, pues ella estaba enterada de que días antes, su sobrino había sostenido una reyerta con unos sujetos de malos antecedentes, en el barrio de Colón, en cuya oportunidad estaba presente Come en Cubo Chiquito, quien lejos de defenderlo, como debió hacerlo, pues siempre acompañaba a Cuni ayudó a los otros a maltratarlo, teniendo necesidad A. Cuni, de salir huyendo, por estar lesionado y viéndose impedido de salir a la calle.

EL SUCESO

A pesar de los consejos de Natalia, Franco salió a la calle tan pronto terminó de comer, como a las ocho y media de la noche, dirigiéndose a la bodega de Jesús Peregrino y Oquendo. Su hermana Julia cuando lo vió salir se paró en la puerta y vió en la acera opuesta al acusado Come en Cubo Chiquito, que seguía detrás de Franco, hasta el establecimiento. Al llegar Acosta a la bodega, se recostó al mostrador, ignorando por completo de que detrás de él iba Rodríguez Lavín.

No habían transcurrido diez minutos de la llegada de Franco en la bodega, cuando hizo su aparición el acusado, que encarándose con su rival, con una mano introducida en el bolsillo del pantalón que vestía le dijo: «qué es lo que pretendes tu conmigo", frase que le repitió dos o tres veces, pero como Franco no le contestara, Come en Cubo Chiquito, esgrimió el revólver y le hizo un disparo casi a boca tocante, a consecuencia del cual falleció Franco, al siguiente día.

El agresor una vez realizado el hecho, que fué presenciado por el dueño de la bodega Ricardo García García, emprendió la fuga por la calle de Jesús Peregrino, hasta la de Santiago, donde fué visto por José Regada Rego, dueño de la bodega situada en este último lugar, que fué por donde desapareció el matador.

A la mañana del siguiente día, al enterarse "Come en Cubo Chiquito", de que Acosta Cuni, siguiendo su vieja costumbre no lo había acusado, y estimando que nadie lo iba a delatar salió a la calle, pero cuando transitaba por San José y Oquendo, fué detenido por el vigilante de la Nacional 1212, Avelino Reinoso, el que lo condujo a la Séptima Estación.

...EL MOVIL DEL HECHO

El móvil de este hecho, aseguran los agentes de la Judicial, no ha sido otro que el estar "Como en Cubo Chiquito", juramentado en un juego de ñáñigos que radica en el barrio de Colón, y cuando allí tuvo lugar la riña en que tomó parte Acosta Cuni, no fué defendido por aquel, porque uno de los que reñía con Acosta, era del mismo juego que "Come en Cubo Chiquito' siendo comentado esto despectivamente por Cuni, en el barrio de Pueblo Nuevo, lo que llegó a oídos de Rodríguez Lavín, que le fué a pedir explicaciones sosteniendo en ese momento una riña que no tuvo mayores consecuencias porque se lo impidieron varios amigos de uno y otro.

SON ELEMENTOS DE MAL VIVIR

Los agentes informantes, aseguran que tanto el occiso Acosta Cuni como los acusados Lázaro Rodríguez Lavín, son individuos de pésimas conductas y antecedentes penales, y estaban ambos tildados de guapos y matones. La relación de los hechos delictuosos cometidos durante su vida breve, por Acosta Cuni, resulta imposible llevarla a esta información, basta decir que su historia penal ocupa varias hojas escritas en máquina.

En cuanto a Rodríguez Lavín, ingresó en la Cárcel el 29 de septiembre de 1917, a cumplir 31 días de arresto que le fueron impuestos por el delito de estafa y amenazas el 29 de febrero de 1924, ingresó en la Cárcel, a la disposición del Juez de Instrucción Tercera, en causa por lesiones graves; en 16 de abril del mismo año, cumplió 80 días de arresto por lesiones; en 30 de noviembre de 1926, ingresó en dicho penal, a la disposición del Juez de Instrucción Tercera, en causa por robo, y por el Juzgado Correccional de la Tercera, por coacción, amenazas y escándalo; en 3 de septiembre de 1927, ingresó nuevamente en la Cárcel, por robo frustrado y atentado; el nueve de noviembre del mismo año, fué condenado por la Sala Segunda a un año y un día; por atentado a 400 pesos de multa por robo y a cinco días por las faltas; en 29 de marzo de 1929, ingresó en la Cárcel a la disposición del Juez Correccional, por riña y escándalo, uso de arma prohibida y lesiones.

LA OPINION PUBLICA LO ACUSABA

Por último dicen los agentes de la Judicial que a los pocos momentos de haber ocurrido el hecho en el interior de la bodega La Flor Cubana, ya era público en todo el barrio de Pueblo Nuevo, que el autor de la muerte de Acosta Cuni, lo era Lázaro Rodríguez Lavín, conocido por "Come en Cubo Chiquito".

HABLA MAL DE LOS CUBANOS

Denunciaron ayer Eduardo Pérez Díaz, vecino de Armonía 11; Félix y César Tamayo Andino, vecinos de Virtudes 30 que trabajaban como operarios en la confección de carteras de piel, en la casa Muralla 25 y medio, de la propiedad de Charles Shapiro, donde presta sus servicios como encargado un individuo nombrado Gold Smith.

El día 9 del actual el encargado tuvo un disgusto con un compañero de los denunciantes, nombrado Israel Delgado, vecino de Pérez letra E y con uno de ellos, por lo que estimando que Smith no le diera la razón, se entrevistaron con Shapiro y éste les dijo que si no estaban conformes con el procedimiento del encargado que se marcharan de la casa y que no les daría más trabajo, pues "en Cuba había mucha hambre y no faltarían otros operarios que trabajaran con él". En la mañana de ayer, Félix Tamayo en unión de Aniceto Delgado y del padre de éste Israel Delgado, se presentaron en el trabajo, pero Shapiro les dijo que no los quera más, porque "los cubanos eran muy malos y tenían por costumbre realizar hurtos en las casas donde trabajaban", por lo que estimándose vejados, formulan la correspondiente denuncia.

UNA JOVENCITA ANORMAL

El efe de la Policía udicial recibió desde Poerto Tarafja, en Nuevitas, un escrito denuncia firmado por osé Martínez Hernández, en el que expone que su cuñada Nely Machado Machado, que trabajó durante 15 años en la Secretaría de Sanidad, sufrió un accidente, y según se ha enterado por los periódicos, de que había sido encontrada vagando por La Coronela, donde fué dejada por el conductor de un ómnibus, porque se había negado a aboar su pasaje. El denunciante dice que su cuñada, últimamente tuvo relaciones de amistad con personas de mal vivir, pero cree que ésto obedezca a que ella no se encuentra bien de sus facultades mentales.

El señor Martínez ruega se abra una amplia investigación porque temeque hayan abusdo de su mencionada cuñada.

El Jefe de la udicial comisionó al agente Fuster quien le ha informado que la señorita Nely Machado se encuentra recluida en la sala Valdés Anciano del Hospita Calixto García.

Desde el año de 1927 viene padeciendo de enajenación mental y tuvieron que dejarla cesante en Sanidad porque después que firmaba el libro de entrada, hacía tachaduras y enmiendas. Además, dicha señorita se alimentaba muy deficientemente, muchos creen que la obscesión que tenía por la lectura de novelas y por el cine, la haya colocado en estado de demencia.

ESTAFA

Dió cuenta Elena Madan Madan, vecina de Concordia 152, que tiene preso en la Cárcel de la Habana a su hijo Juan Felipe Baro, sujeto en una causa por robo. Un individuo que estaba preso allí, nombrado Horacio Yanes (a) "El Chino' se ofreció a gestioarle la fianza a su mencionado hijo, para lo cual se le presentó e dia 7 del actual y le dijo que si le daba 17 pesos, él pondría los otros tres, para reunir el importe de la prima. Ella tuvo necesidad de pignorar la máquina de coser, algunas piezas de ropa y pedir prestado a distintas personas ara reunir el dinero que le entregó a Yanes, pero posteriormente se enteró que se había apropiado del dinero sin realizar gestión alguna.

Cárcel y Vivac

MOVIMIENTO HABIDO EN EL DIA DE AYER, HASTA LAS CINCO DE LA TARDE

ENTRADAS

Ramón García González, hurto; Wenceslao Wol, hurto; Ramón Rojas, delito privado; Juan Pérez Rodríguez, delito privado; José Dos Santos, introducción fraudulenta de mercancías; Lucio Lamas Fernández, hurto; Pedro Morales González, Candelario García Gordillo, hurto; Emilio Rodríguez Paz, hurto; Carlos Pérez Arango, hurto; Ernesto Monroy Trujillo, hurto; Vicente González Fernández, hurto; Juan Cruz Fernández, hurto; José Alfredo Rojas Rodríguez, robo; Jesús Hernández, robo; Tito Gardeano García, hurto; Félix Rosell Rosell, hurto; Pablo Jesús Larrinaga Sandoval, delito privado; Emilio Argudín Argudín, rifa; Oscar González Blanco, hurto; Tomás Pérez Díaz, resistencia; Felipe Casañas González, imprudencia; José López Pérez, imprudencia; Agustín Díaz Soto, Pedro Montes de Oca, imprudencia; Raúl Orsiones; Antonio Pérez González, robo; Entega, lesiones; Juan Sánchez Cantillo, lesiones; Nogueiras Lamiño, Víctor Fernández Fernández, lesiones.

SALIDAS

Evaristo Alvarez Hernández, estafa; Ignacio Fidel Abreu, coacción; Tito José Santos Torres, hurto; Pedro Cárdenas Montenegro, hurto; Juan Ojeda Alfonso, falsedad; Julio Castaños Montoto, estafa; Thomás Rosh, hurto; Manuel A. Sánchez Soto Galindo, hurto; José Facenda González, hurto; Andrés Valdés Flores, rifa; Oscar Muller Alfonso, estafa; Alfredo Marino Martín, hurto; Manuel Angel Muñoz Valdés, hurto; Victoriano Herrera Herrera, robo; Virginio Sánchez Sánchez, estafa; Floirá nJorrín Díaz, hurto; Francisco Ortega León, lesiones; José López Pérez, lesiones; Juan Sánchez Castillo, lesiones; José Dos Santos, introducción fraudulenta de mercancías; acinto Figueroa Villalba, delito privado; Antonio Pérez González, robo; Víctor Fernández Fernández, lesiones; Genaro Pérez Valdés, lesiones; Francisco Montes Rmualdo, estafa; Felipe Chang, hurto; Luciano Basabe Santa Cruz, resistencia; Diego Suárez Alvarez, hurto.

Correccional

SECCION PRIMERA

Cárcel y Morro.—Teléfono: A-2720. — Juez: doctor Enrique Almagro. Secretario: doctor José A. Iribarren.

ARRESTOS Y MULTAS QUE SE IMPUSIERON AYER

José Alonso, por infracción del artículo 697 del C. Penal, es condenado a $3.00; Nemesio Rodríguez, por escándalo, a $5.00; Marcelino Valera, por daño, $3.00; Marcelino Bermúdez, por daño: $3.00; Gustavo A. Johnson, por riña y lesiones, 10 pesos; Teresa E. Emgel, por daño, $10.00; Antonio Fradique, por lesiones, $10.00; Fabio Quintero, por estafa, 31 pesos e indemnización de 5 pesos.

Se absolvió a 18 acusados.

SECCION SEGUNDA

JUEZ: Lcdo. Gonzalo del Cristo. SECRETARIO: Dr. Fernando Gigato. Teléfono: F-1510.

ARRESTOS Y MULTAS IMPUESTAS EN JUICIOS EFECTUADOS EN EL DIA DE AYER

Manuel Casuso, lesiones, sobreseído; R. Hernández Tejera, lesiones, convicto y entregado a sus familiares; Ramón Cabrera Oballa, infracción artículo 598 del C. P., fianza; Jesús María Alvarez Tacorin, daño, fianza; Luis Barba Martínez, lesiones y desorden público, 15 pesos; Carmelina Fernández, ofensas a la moral, fianza; Juana Pérez, ofensas a la moral, fianza; José Díaz, desobediencia y faltas a la policía, fianza; Miguel Díaz, maltrato de obra, 3 pesos; Martín Miranda, escándalo por embriaguez, 5 pesos; Ramón Rodríguez, maltrato de obra y daño, 30 días; Juana Alvarez, amenazas y desobediencia, 30 días; Salvador Méndez, ofensas a la moral, fianza; Antonio González, desorden público, fianza; Manuel Pérez, ofensas a la moral, 20 pesos; Alfonso Martínez, daño y maltrato de palabras, fianza; Emilia Cuéllar, ofensas a la moral, 5 pesos; Ofelia López, ofensas a la moral, 5 pesos; Tiburcio Rodríguez, escándalo por embriaguez, 10 pesos; Antonio Miranda, lesiones y escándalo por embriaguez, 5 pesos; José Rodríguez, lesiones por imprudencia y portación de armas, convicto y entregado a sus familiares; Pedro o Agustín Lastrudes, lesiones por imprudencia y portación de arma, convicto y entregado a sus familiares; Virginia Hernández, ofensas a la moral, 20 pesos; María García, ofensas a la moral, 20 pesos; Concepción Valle, ofensas a la moral, 20 pesos; Beatriz González, ofensas a la moral, 10 pesos; Juana M. Pons, ofensas a la moral, 10 pesos; María Valdés, ofensas a la moral, 15 pesos; Bárbara Lomas, vejación, 2 pesos; José Suárez, escándalo por embriaguez, 10 pesos; José Iturralde, daño, 3 pesos; Antonio Wong, coacción, 3 pesos; José M. Gómez, lesiones y daño, fianza; José R. Cojote, desobediencia y faltas a la policía, 2 pesos; Carlos García, desobediencia y faltas a la policía, 2 pesos; Pedro Cojote, desobediencia y faltas a la Policía, 2 pesos; Angel Muriño, desobediencia y 2 faltas a la Policía, 2 pesos; Justo C. Capote, desobediencia y faltas a la policía, fianza; Carmen Delgado, ofensas a la moral, 5 pesos; Francisco Beguet, desobediencia, faltas a la policía y vejación, 3 pesos; Roberto Pelayo, desobediencia, faltas a la policía y vejación, 1 peso; Nicasio de la Peña, ofensas a la moral, 5 pesos; Claudio Constantino, desorden público, 2 pesos; Aurora Merlo, ofensas a la moral y desobediencia, 1 peso; Francisco Puerta, ofensas a la moral, 1 peso; María O'Farrill, ofensas a la moral, 15 pesos; Regla M. Ortiz, ofensas a la moral, 15 pesos; Gonzalo Núñez, desobediencia y faltas a la policía, 3 pesos; María Porto, escándalo por embriaguez, amenazas y lesiones, 10 pesos; Mercedes Sánchez Govín, ofensas a la moral, 15 pesos; María Hernández Rodríguez, ofensas a la moral, 15 pesos; Joaquín Rodríguez Fábregos, ofensas a la moral, 15 pesos; Antonio Docal Borges, daño y lesiones, fianza; Eloy Gómez, daño, fianza; José Varela, lesiones, 10 pesos; Enrique Sansum, lesiones y daño, 20 pesos; Antonio Estévez, lesiones y maltrato de palabras, 5 pesos; Lucía Salazar, lesiones y maltrato de palabras, 5 pesos; Luis Cumbrato, estafa y coacción, fianza; Félix Figueroa, lesiones, 60 días; Antonio García, tentativa de hurto, 35 días; Floridan Jomina Díaz, hurto, 50 días; Pedro García Casañas, hurto, 31 pesos; Francisco Valdés, hurto, 31 pesos; Rafael Pérez Rodríguez, 50 Rafael Martínez, hurto, 50 días; Juana díaz; Gregorio Sierra, hurto, 31 pesos; Guillén, resistencia y ofensa a la moral, fianza.

SECCION TERCERA

Avenida de Italia número 10. Teléfono: A-3647.—JUEZ: doctor Leopoldo Sánchez.—SECRETARIO: señor Ricardo Soler.

ARRESTOS Y MULTAS IMPUESTOS EN JUICIOS DE AYER

Victorio Villar, por desobediencia, 3 pesos; Ignacio Zarragoitia, por faltas a la Policía, 2 pesos; José Domínguez, por coacción, 3 pesos; Pablo Tapia y Francisco Rodríguez, por desobediencia, 2 pesos cada uno; Julián García, por desobediencia, 2 pesos; Guillermo Reyes, por riña y lesiones, 3 pesos; Arturo L. Jiménez, por riña y lesiones, 2 pesos; María Iznaga, por ofensas, 3 pesos; Dolores Valdés, por lo mismo, 10 pesos; Berta Valdés, por ofensas, 5 pesos; Berta Valdés y Estela González, por ofensas, 6 pesos; Hilda Fernández, por ofensas, 10 pesos; María Izaguirre, por ofensas, 5 pesos; María Reinaldo y Zoraida Argüelles, por ofensas, 10 pesos; María Izaguirre, por ofensas, 40 pesos.

Resultaron absueltos 27 acusados.

SECCION CUARTA

Máximo Gómez 550.—Teléfono 1-1379.—JUEZ: doctor Pablo Gómez de la Maza.—SECRETARIO: señor Mario de la Torre.—OFICIAL: señor Ramón Fernández Jiménez.

MULTAS Y ARRESTOS IMPUESTOS EN JUICIOS DE AYER

P. Pérez y Hermano, por infracción sanitaria, 20 pesos; Mateo Pérez, 10 pesos; Agustín Lula, por infracción municipal, 1 peso; Eugenio Rodríguez, 1 peso; David Falledo, 1 peso; Manuel Díaz, por infracción de la Ley de Obras Públicas, 2 pesos; Rodrigo Schened, por daño, 2 pesos; Ramón García, 2 pesos; Candelario Machado, por lesiones, 2 pesos; Marcelino del Busto, 2 pesos; Juan Peña, por lesiones, 2 pesos; Luis García, por lesiones, 1 peso; Mario Pendás, por riña, 1 peso; Aurelio Serna, por amenazas, 31 días; Pedro Cabrera, por amenazas, 2 pesos; Emilio Martínez, por amenazas, 1 peso; Genoveva Guerra, por escándalo, 1 peso; Juana Martínez, 2 pesos; Inés Valdés, por ofensas, 5 pesos; Ramón Echevarría, por escándalo, 10 pesos; Julia Pérez, por ofensas, 30 pesos; Ricardo Avila, por infracción del artículo 607 del C. Penal, 30 pesos; Luis Fernández, por daño, 2 pesos; Alfonso Muñiz, por daño y José Fernández, por daño, 2 pesos; Rafael Fernández, por lesiones, 2 pesos; Antonio Alvarez, por lesiones, 5 pesos; José Machado, por lesiones, 2 pesos; Marcos Herrera, por lesiones, 30 días; Julio Pero, por hurto, 10 pesos; Eladio García, por bie, por rifa, 31 pesos; Bernardo Cordeldaño, 10 pesos; Dolores Diego, por rifa, 5 pesos; Aida Perera, por rifa, 5 pesos; Claudio Ayala, por rifa, 31 pesos; Rosa Fernández, por ofensas, 5 pesos; Ofelia González, 30 pesos; Ana Alonso, 30 pesos; Ernesto Argudín, por lesiones, 5 pesos; José M. Congil, por infracción municipal, 2 pesos; Jos; Manuel Toca, 2 pesos.

Se dictaron sentencias absolviendo a 42 acusados.

SECCION QUINTA

Jesús del Monte 502.—Teléfono; X-1616.—JUEZ: Doctor Gonzalo Alvarado.—SECRETARIO: señor Ramón Franca.

MULTAS Y ARRESTOS IMPUESTOS EN JUICIOS CELEBRADOS AYER

Manuel L. Valdés, por estafa, 31 pesos; Daniel Paredes, por hurto, 31 pesos; Agustín Medina, por hurto, 31 pesos; Amado López, por hurto, 31 días; José Quintana, por hurto, 31 días; Andrés Méndez, por infracción sanitaria, 10 pesos; Ernestina López, por ofensas, 3 pesos; Cecilia Morales, 5 pesos; María González, 4 pesos; Margarita Loret, 2 pesos; Felicia González, 2 pesos; Luis García, por infracción municipal, 20 pesos; José Pérez, 1 peso; Pedro Armenteros, por daño, 2 pesos; Luis Cotarelo, por infracción del Reglamento de Limpieza de la Ciudad, 2 pesos; Manuel Fernández, por el de carreteras, 5 pesos; José Fraide, por amenazas, 3 pesos; Filiberto Raynerl, por infracción del artículo 607 del C. Penal, 1 peso; Manuel Lobelle, por amenazas, 10 pesos; Teresa Pérez, por faltas a la Policía, 2 pesos; Juan Antonio Yust, por lesiones, 1 peso; Eusebio R. Fernández, por desobediencia, 5 pesos; José Arenas, por desobediencia, 10 pesos; Isaac Valdés, por maltrato, 2 pesos; Julrina Hidalgo, por maltratos, 2 pesos; Carmen Forrega, por maltratos, 2 pesos; Marcial Martínez, por escándalo, 1 peso; Pedro Reinaldo, por maltrato, 5 pesos; Andrés Santos, por ofensas, 30 pesos; Matilde Díaz, por ofensas, 30 pesos; Inocente Rodríguez, por ofensas, 10 pesos.

Se dictaron sentencias absolviendo a 26 acusados.

TRIBUNALES DE JUSTICIA

EN EL SUPREMO

CASADO Y ANULADO UN FALLO DE LA AUDIENCIA EN JUICIO DE MAYOR CUANTIA

A instancia del doctor Carlos M. Palma, la Sala de lo Civil del Tribunal Supremo ha casado y anulado el fallo de la Audiencia, en los autos del juicio declarativo de mayor cuantía que, en cobro de pesos, promoviera Samuel A. Bremner, propietario y vecino de Guantánamo, contra Lucrecia Estenger, de la misma vecindad.

La casación ha sido acordada por otorgar el fallo del Tribunal del juicio más de lo pedido por la parte actora. Esta interesó se condenara a la demandada al pago de la cantidad de 2.500 pesos, más los intereses a razón del 1 por ciento mensual durante un año, y el fallo condenó al pago de dicha cantidad, fijando los intereses en el 1.1|2 mensual.

En su segunda sentencia, la Sala aceptando la tésis del doctor Palma, fija esos intereses en el uno por ciento mensual.

EN LA AUDIENCIA

EL PROCESO CONTRA UN VIGILANTE POR HABER ATROPELLADO A UN ASIATICO

Se celebró ayer, ante la Sala Segunda de lo Criminal de esta Audiencia, presidida por el recto Presidente de ese Tribunal, doctor Mario E. Montero e integrada además por los Magistrados Angel Mestre y Ramón J. Madrigal y Mendigutia, el juicio oral de la causa seguida contra el vigilante número 1532 de la Policía Nacional Joaquín Pérez, acusado como autor del delito de lesiones graves inferidas al joven asiático Rafael Lió.

El hecho de autos ocurrió hace algunos meses en la esquina que forman las calles de San Nicolás y Callejón del Cuchillo, en ocasión de encontrarse Lió hablando con varios amigos en dicha esquina.

El vigilante Pérez molesto con Lió por que éste se negaba a seguirle proporcionando gratis cigarros, tazas de café con leche y últimamente, un plato de arroz con pollo (que fué lo que dió origen a la agresión), la emprendió a estacazos con el club que portaba contra Lió y fueron de tal gravedad las lesiones que le produjo que el asiático referido tuvo necesidad de permanecer gravemente enfermo y herido, cerca de cuarenta días, en el Hospital Calixto García.

Después de practicadas las pruebas, que fueron adversas al vigilante Pérez, el abogado Fiscal doctor Antonio Ruiz de León, elevó a definitivas sus conclusiones provisionales, interesando se le imponga al vigilante Pérez la pena de dos años, cuatro meses de prisión correccional.

OTROS JUICIOS ORALES

También se celebraron ayer los siguientes juicios orales:

El de Manuel Solís Mena, por atentado y el de Aurelio Sánchez Penichet, por lesiones, en los cuales el Fiscal retiró la acusación que formulaba, pidiendo la absolución de ambos encausados, quienes fueron defendidos por el doctor Eloy G. Merino.

El de Waldo Pérez y Carlos Pérez, por simulación; el Fiscal pidió para ambos multa de $100.00 y 2 años de reclusión. El de Augusto Parra, por tentativa de robo; el Fiscal pidió dos meses de arresto mayor.

El de Juan González Crosso; el de Antonio Ortega Hernández; el de Roberto José Fernández, todos por delito de robo. El Fiscal pidió un año, 8 meses, 21 días de prisión correccional.

Y, por último, el de Manuel Díaz Hidalgo Gato y Alejandro Hernández, por robo. El Fiscal pidió 3 años, 6 meses, 21 días de presidio correccional para cada uno.

RECURSO CONTENCIOSO-ADMINISTRATIVO DEL CLUB ATENAS"

Por la Sala de lo Civil de esta Audiencia se ha declarado caducado el recurso Contencioso-administrativo establecido por el "Club Atenas", sociedad de instrucción, recreo y sport de esta capital, contra la resolución del señor Presidente de la República de 12 de Abril de 1927, por la que se suspendió el acuerdo adoptado por el Ayuntamiento de la Habana, que dispuso la inclusión del crédito de $3.300.00, para subvencionar a la referida sociedad, en el Presupuesto Municipal vigente de 1927 a 1928.

PLEITO DE LA "COMPAÑIA COBRADORA S. A."

En los autos del incidente de nulidad de actuaciones seguido en el Juzgado de Primera Instancia del Este, en el juicio de mayor cuantía seguido por la "Compañía Cobradora S. A", del comercio de esta capital contra Angel Lorenzo, labrador de Amarillas, el Juez declaró sin lugar el incidente, que fué promovido por el demandado, al que se impuso las costas.

Resolución que la Sala de lo Civil de esta Audiencia ha confirmado, como lo solicitara el doctor José María Llanio, letrado director de la sociedad demandante.

DEMANDA DE MAYOR CUANTIA DE LA "COMPAÑIA ARMOUR DE CUBA"

La "Compañía Armour de Cuba", sociedad anónima de esta plaza, estableció demanda de mayor cuantía, sobre rescisión de contrato, contra las entidades Fomento Agrícola S. A., central Ferrer, Compañía Azucarera, Sociedad Anónima y "Compañía Antillana de Fomento, S. A", y quienes sean sus sucesores, continuadores o causahabientes, domiciliadas las dos primeras en Cienfuegos y la tercera en la Habana, dictando el Juez de Primera Instancia del Oeste resolución, por la que tuvo por modificada la demanda y dispuso el emplazamiento de las sociedades demandadas por medio de exhorto a las que radican en Cienfuegos y por medio de edictos a la que reside en esta ciudad, disponiendo, también, otros extremos.

Y apelada la resolución por la sociedad demandante, ha sido confirmada en todas sus partes.

SIN LUGAR LAS EXCEPCIONES DEL DEMANDADO

Dicha Sala ha confirmado el auto del Juzgado de Primera Instancia del Norte, que declaró sin lugar las excepciones formuladas por el demandado, en el juicio de mayor cuantía establecido por el doctor Gustavo M. Mejías, Abogado de esta capital contra José Otero. Dichas excepciones fueron las de incompetencia de jurisdicción y de falta de personalidad, las cuales, como se ve, no se aceptan.

PLEITO DE MENOR CUANTIA EN COBRO DE PESOS

Juicio declarativo de menor cuantía siguió en el Juzgado de Primera Instancia del Oeste, sobre cobro de pesos, María Rodríguez Ojea Cárdenas, propietaria de esta capital, contra Dolores, Teresa, Isabel, Genoveva, Juan y José de Cárdenas Chávez y Josefa de los mismos apellidos Viuda de Oldor, Anastasio Carrillo, hijos de Paula María de Chávez Bello, Joaquín Carlos Carrillo de Alfornoz Faura, Blanca Carrillo de Alhornoz Elio, José Ricardo, Adelaida, Julia y Paula de Cárdenas e hija, sus herederos, sucesores o causahabientes, en su carácter de nietos de la referida Paula María de Chávez, siendo la demanda declarada sin lugar y absolviéndose a todos los demandados, con las costas en la forma ordinaria.

En apelación, la Sala de lo Civil de esta Audiencia ha confirmado el fallo del Juez con las costas de cargo del apelante, actor en el pleito. Los demandados no compareciron en esta instancia.

EL JUICIO ORAL DEL PROCESO CONTRA "EL HUNGARO", POR LA MUERTE DE CARMELINA PAZ

La Sala Tercera de lo Criminal de la Audiencia ha señalado para el día 23 de este mes, el juicio oral—ya suspendido en dos ocasiones—de la causa instruída al procesado Fernando Díaz Camero (a) "El Húngaro", para quien solicitan el Ministerio Fiscal y el acusador particular doctor José Manuel Soublette la última pena en vil garrote, por la muerte de la joven Carmelina Paz Armenteros.

Ambas partes acusadoras califican un delito de asesinato cualificado, con varias circunstancias agravantes.

La defensa, a cargo del doctor Conrado García Espinosa, reclama la eximente de locura, arguyendo que su patrocinado cometió el delito teniendo, como aún tiene, perturbadas sus facultades mentales.

NOTIFICACIONES PARA EL PROXIMO LUNES

Juan Alvarez Vega; Antonio Serra; Mario Martínez Capella; Antonio Serra; Rodolfo Fernández Criado; Juan González Quintana; Enrique Soto; Pedro Radillo, urgente; Alfredo E. Vázquez, urgente; Antonio Serra, urgente; Francisco Díaz Silveira; Luis Díaz Quevedo; Enrique C. Varona; Domingo Méndez Capote; Juan Soto y Mariño; Andrés Alonso Fernández; José R. Villaverde; Fernando Tarriche; Rafael Andrew; José Echeverría; Manuel García; José León Grauperas; Adriano C. Carmona; Enrique Arista; Miguel A. Céspedes; Antonio Hernández Valdés; Francisco de la Luz; Fernández Lamarche; Roberto Hernández; Ramón A. Azuni; Antonio Caula; Ramón J. Ruiz; Miguel A. Morales; José Manuel Fernández Avalos; José Ollivier; Alejandro E. Riveiro; Salvador Juncadella.

SEÑALAMIENTOS EN LA SALA DE LO CIVIL DE LA AUDIENCIA, PARA EL PROXIMO LUNES

Contencioso. Royal Bank of Canada contra El Estado. Ponente: Zayas; letrado: Mendoza. Procurador: Urioste. Fiscal.

—Contencioso. El Estado contra José Arechabala. Ponentes: Zayas y Estrados. Fiscal.

—Consulta. Sur.—Blanca Martínez contra José Caparro. Ponente: Zayas y Estrados. Fiscal.

—Un efecto. Gilines.—José Fernández, contra Salvador Fernández. Ponente: Zayas. Letrados: S. Ocejo y Estrados.

—Un efecto. Oeste.—Baltasar Castro contra Miguel García. Ponente: Zayas. Letrados: Llorens, Aguiar y Menéndez. Procurador: Llorens. Prieto Pérez.

—Un efecto. Almendares.—Cuban Cane Co., contra Caridad Castellanos. Ponente: Zayas. Letrados: Bonachea y Montiel. Procuradores: Granados y Puzo.

—Consulta. Norte.—Amado Miró contra Alejandro Sánchez. Ponente: Zayas. Letrados: A. Padrol y Estrados. Fiscal.

—Incidente. Norte.—Victoriano Vilanova contra Emilia Borell. Ponente: Zayas. Letrado: Fabré y Morales. Procurador: Alvarez Daumy.

—Un efecto. Almendares.—Tomás Radillo contra Alfredo Donate. Ponente: Zayas. Parte. Estrados.

—Incidente. Gilines.—Andrés Casanova contra Onelio Pérez. Ponente: Zayas. Letrado: Casanova.

—Ejecutivo. Sur.—Manuel Homs contra Arturo Homs Ponente: Zayas. Letrados: Campos, M. Sterling. Procuradores: Puzo y Vidal.

—Menor. Norte.—Ca. Giralt contra Raúl Portocarrero. Ponente: Zayas. Letrados: Villiers y Oliva. Procurador: Vega. Parte.

Detención de 16 Reclamados

Por estar reclamados fueron detenidos en el día de ayer por la policía las personas siguientes:

Rosa Fernández Copa, vecina de Zanja número 105, reclamada por el J. C. de la S. Cuarta. Ingresó en el Vivac.

—Dolores Día Bonet, con domicilio en Zanja número 105, reclamada por el J. C. de la Segunda.

—Antonia García González, vecina de Vigía 9, reclamada por el J. C. de la S. Quinta.

—Alfredo Daples Valdés, vecino de República número 75, reclamado por el J. C. de la Quinta.

—Vicente Díaz Graña, vecino de Pila número 10, reclamado por el J. C. de la S. Cuarta.

—Ricardo Lago Blanco, jardinero y vecino de Ayesterán número 20 reclamado por el J. C. de la S. Tercera

—Aurelio Alfonso Llanes, dependiente y vecino de Bella Vista número 6, reclamado por el J. C. de la S. Quinta.

—Fernando Socarribas y Pacheco, chofer y vecino de la panadería situada en E. Palma número 99 reclamado por el J. C. de la S. Cuarta.

—Juan Aldaz Sardiñas, patrón y vecino del Contry Club reclamado por el J. C. de la S. Cuarta.

—Aurelio Serra Rodríguez chofer y vecino de N. del Pilar 47 letra A, ingresó en el Vivac.

—Cesareo Fernández Orosa, chofer y vecino de Zapata 2 reclamado por el J. C. de la S. Quinta.

—Oscar Fernández Rodríguez, vecino de Enamorados número 72 reclamado por el J. C. de la Segunda siendo remitido al Vivac.

—Benjamín González Escaridon, vecino de Sarafines número 14 reclamado por el J. C. de la S. Segunda.

—Luis Miguel Pérez Pichardo conductor de omnibus vecino del garage de la empresa La Favorita reclamado por el J. C. de la Segunda.

—Emilio Reyes Valdés (a) El Capitancito, vecino de P. Pérez número 64 reclamado por el J. C. de la S. Tercera.

—Arturo Iglesias Rodríguez chofer y sin domicilio reclamado por el J. C. de la S. Cuarta.

ACUSADO DE HURTO

Los vigilantes Rubio y Castañeda, procedieron al arresto de Sabás Martínez Valle, por haberlo sorprendido en los momentos que trató de hurtar los dos faroles reflectores del auto 7978, propiedad del Teniente del Ejército Norberto Gispert Franco, que lo había dejado estacionado en Lealdad y Villuendas.

Movimiento de Penados

CARCEL DE CAMAGUEY:— Ingresaron Rafael Acosta Arrieta por rapto, Roberto D. Powuers por lesiones graves, Teodoro Samendi por hurto, Ernesto Espinosa por hurto, Ramón Vargas González por lesiones, Filiberto Paneques Pendás por estafa, Domingo Casas por escándalo, José Santana Vega por estafa, Manuel Castellanos Nápoles por amenazas, Angel Pérez Rodríguez por lesiones, Cesáreo Conde por hurto.

CARCEL DE HOLGUIN:— Ingresaron José Piti conocido por Juan Luis por lesiones graves, Leonardo Hidalgo Rodríguez por hurto, Silvano Hidalgo por hurto, Leonardo Hidalgo Rodríguez por hurto, Saturnino Cruz Ricardo por estafa, José Calixto por robo, José Osorio Rojas por robo, Felipe Ramos López, por robo José Camilo por lesiones, Luis Machado por robo, Arturo García por robo.

CARCEL DE PINAR DEL RIO:— Ingresaron Florencio Leal por lesiones, Ramón Arencibia Flores por rapto, Félix Reinoso por hurto, Amparo Hernández por hurto, Jesús Padrón Hernández por hurto, Mariano Sierra por hurto, Antonio María Mitjas Rodríguez por rapto.

CARCEL DE REMEDIOS:— Ingresaron Germán Dorta Acevedo, por Inf. Art. 41 orden 213 de 1900, Severo Ramón Malagán por estafa, Alfredo Alfonso por estafa y ofensas a la moral, Avelino Delgado por Inf. Art. 41 orden 213 de 1900.

CARCEL DE BAYAMO:— Ingresaron Luis Eduardo Pons por rapto, Santos Ochoa Carlobo por rapto, Félix Castillo por violación, Eliodoro Ayala Reyes por rapto.

CARCEL DE SANTA CLARA:— Ingresaron Leopoldo Benito García por rapto, Julio Barrera Blanco, Pedro Pablo Pombert o Eufemio Baró por falsificación Documento Oficial.

CARCEL DE BAYAMO:— Libertad de Elpidio Chávez por hurto, Rigoberto Espinosa, Pedro León Manso, Aurelio Vázquez Rodríguez.

CARCEL DE CIENFUEGOS:—Libertad de Juan Peña García y Evelio Pascual Geroy Ramírez.

CARCEL DE S. SPIRITUS:—Libertad de Rafael Avila López.

CARCEL DE MORON:— Libertad de Mery Mitcher.

CARCEL DE HOLGUIN:— Libertad de Nilton Boya.

MALTRATO DE OBR

EL GATO NEGRO brindó con regocijo por el Grito de Yara y la Fiesta de la Raza.

En las dos memorables efemérides que se conmemoran por el pueblo cubano, EL GATO NEGRO tuvo la muy grata satisfacción de favorecer a sus tan estimables clientes con uno de sus jugosos premios: el Segundo, vendido en el sorteo de ayer:

El No. 750, premiado en $40.000, vendido en EL GATO NEGRO con Factura Oficial a la vista.

La continuada serie de aciertos que se suma EL GATO NEGRO, justifica la gran demanda de nuestros billetes tan preferidos del público, particularmente del elemento femenino. Pídannos para Navidad, antes de una subida de precios. Enteros, $122. Hojas, $12.30. Fracciones, $1.32. Próximo, a $27. Precio especial en cantidades. Colectores: deben vernos. Monedas extranjeras, buen precio: pesetas, centenes, onzas, luíses, etc.

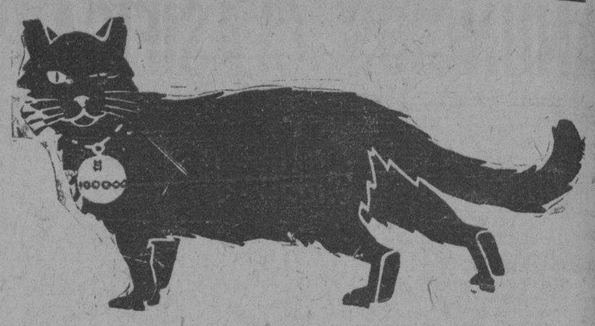

CACHEIRO y HNO. VIDRIERA DEL CAFE EUROPA OBISPO Y AGUIAR Tfnos. A-0000 y M-5095 HABANA
SUCURSAL: VIDRIERA DE EL BRAZO FUERTE, GALIANO Y ZANJA Teléfono A-9298

REPUBLICA DE CUBA

SECRETARIA DE HACIENDA

DIRECCION GENERAL DE LA LOTERIA NACIONAL

LISTA de los números premiados en el Sorteo No. 720 ordinario celebrado en la Habana, el día 11 Octubre de 1929.

NUMEROS	PESOS
UNIDAD	
5.	—200
DECENA	
33.	—100
73.	—100
90.	—100
CENTENA	
101.	—200
121.	—100
141.	—100
191.	—100
196.	1,000
197.	—100
202.	—100
225.	—100
248.	—100
279.	—100
289.	—100
350.	—200
384.	—100
415.	—100
424.	—100
441.	—100
446.	—100
457.	—100
464.	—100
499.	—100
515.	—100
519.	—200
536.	—100
538.	—200
551.	—100
576.	—200
584.	—100
587.	—100
630.	—100
633.	—100
662.	—100
701.	—100
701. c.	—100
702. c.	—100
703.	—100
703. c.	—100
704. c.	—100
705. c.	—100
706. c.	—100
707.	—100
707. c.	—100
708. c.	—100
709. c.	—100
710. c.	—100
711. c.	—100
712. c.	—100
713. c.	—100
714. c.	—100
715. c.	—100
716. c.	—100
717. c.	—100
718. c.	—100
719. c.	—100
720. c.	—100
721. c.	—100
722. c.	—100
723.	—100
723. c.	—100
724. c.	—100
725. c.	—100
726. c.	—100
727. c.	—100
728. c.	—100
729. c.	—100
730. c.	—100
731. c.	—100
732. c.	—100
733. c.	—100
734. c.	—100
735. c.	—100
736. c.	—100
737. c.	—100
738. c.	—100
739. c.	—100
740. c.	—100
741. c.	—100
742. c.	—100
743. c.	—100
744. c.	—100
745. c.	—100
746. c.	—100
747. c.	—100
748. c.	—100
749. c.	—100

NUMEROS	PESOS
749. a.	500
750.	40,000
751. p.	500
751. c.	—100
752. c.	—100
753. c.	—100
754. c.	—100
755. c.	—100
756. c.	—100
757. c.	—100
758. c.	—100
759. c.	—100
760. c.	—100
761. c.	—100
762. c.	—100
763. c.	—100
764. c.	—100
765. c.	—100
766. c.	—100
767. c.	—100
768. c.	—100
769. c.	—100
770. c.	—100
771.	—100
771. c.	—100
772. c.	—100
773. c.	—100
774. c.	—100
775. c.	—100
776. c.	—100
777. c.	—100
778. c.	—100
779. c.	—100
780. c.	—100
781. c.	—100
782. c.	—100
783. c.	—100
784. c.	—100
785. c.	—100
786.	—200
786. c.	—100
787. c.	—100
788. c.	—100
789. c.	—100
790. c.	—100
791. c.	—100
792. c.	—100
793. c.	—100
794. c.	—100
795. c.	—100
796. c.	—100
797. c.	—100
798. c.	—100
799. c.	—100
800. c.	—100
832.	—100
866.	—100
883.	—100
897.	—100
935.	—100
947.	—200
954.	—100
977.	—100
979.	—100
MIL	
1005.	—100
1011.	—100
1032.	—100
1037.	—200
1073.	—100
1085.	—100
1097.	—100
1153.	—100
1170.	—100
1172.	—100
1191.	—100
1213.	—100
1237.	—100
1254.	—100
1268.	—100
1297.	—200
1373.	—100
1377.	—100
1395.	—100
1396.	—100
1416.	—100
1417.	—100
1423.	—100
1427.	—100
1429.	—100
1455.	—100
1462.	—100
1474.	—100

NUMEROS	PESOS
1494.	—100
1516.	—100
1538.	—100
1563.	—100
1578.	—100
1590.	—200
1613.	—100
1628.	—100
1645.	—100
1650.	—100
1662.	—100
1670.	—100
1682.	—100
1689.	—100
1713.	—100
1715.	—100
1793.	—100
1824.	—200
1848.	—200
1911.	—100
1923.	—100
1957.	—100
1964.	—100
1965.	—100
1990.	—100
DOS MIL	
2007.	—100
2017.	—100
2052.	—100
2073.	—100
2162.	—100
2187.	—200
2201.	—100
2228.	—100
2237.	—200
2283.	—100
2286.	—100
2336.	—100
2351.	—100
2397.	—200
2400.	—200
2410.	—100
2437.	—100
2448.	—200
2483.	—100
2495.	—100
2520.	—100
2530.	—100
2538.	—100
2548.	—100
2553.	—100
2554.	—100
2565.	—200
2567.	—100
2593.	—100
2599.	—200
2617.	—100
2638.	—200
2644.	—100
2667.	—100
2681.	—100
2685.	—100
2690.	—100
2739.	—100
2749.	—100
2773.	—100
2792.	—100
2793.	—100
2830.	—100
2864.	—100
2879.	—100
2902.	—100
2920.	—200
2942.	—100
2948.	—100
2957.	—100
2966.	—100
2980.	—100
TRES MIL	
3042.	—100
3095.	—100
3099.	—100
3112.	2,000
3117.	—200
3144.	—100
3225.	—100
3231.	—100
3232.	—100
3262.	—100
3272.	—100
3293.	—200
3296.	—100
3307.	—100

NUMEROS	PESOS
3320.	—100
3326.	—100
3333.	—100
3356.	—200
3372.	—200
3374.	—100
3409.	—100
3422.	—100
3438.	—100
3444.	—100
3449.	—100
3471.	—100
3481.	—100
3482.	—100
3483.	—100
3488.	2,000
3495.	—500
3503.	—100
3509.	—100
3528.	—100
3554.	—100
3614.	—100
3616.	—100
3629.	—100
3676.	—100
3727.	—200
3736.	—100
3742.	—100
3756.	—100
3766.	—100
3806.	—100
3836.	—100
3840.	—200
3843.	—100
3844.	—100
3860.	—100
3865.	—100
3866.	—200
3905.	—100
3923.	—100
3958.	—100
3969.	—100
CUATRO MIL	
4013.	—200
4024.	—100
4028.	—200
4066.	—100
4074.	—100
4078.	—100
4128.	—100
4131.	—100
4147.	—200
4156.	—100
4164.	—100
4165.	—100
4170.	—100
4182.	—100
4191.	—100
4201.	—200
4203.	—100
4209.	—100
4262.	—100
4268.	—100
4277.	—100
4333.	—100
4334.	—100
4357.	—200
4361.	—200
4382.	—200
4415.	—100
4428.	—200
4468.	—100
4469.	—100
4470.	—100
4497.	—100
4510.	—200
4524.	—100
4560.	—100
4639.	—100
4644.	—200
4658.	—100
4662.	—100
4711.	—200
4718.	—100
4724.	—100
4752.	—100
4797.	—100
4814.	—100
4834.	—200
4864.	—100
4922.	—100
4935.	—100
4945.	—100

NUMEROS	PESOS
4963.	—200
4967.	—100
4976.	—100
4978.	—100
CINCO MIL	
5022.	—100
5060.	—100
5092.	1,000
5101.	—200
5112.	—100
5119.	—100
5132.	—100
5171.	—100
5184.	—100
5201.	—100
5232.	—100
5239.	—500
5246.	—100
5287.	—100
5299.	—100
5314.	—100
5361.	—100
5362.	—200
5374.	—100
5376.	—100
5382.	—100
5385.	—200
5398.	—100
5399.	—100
5415.	—100
5439.	—200
5457.	—100
5500.	—100
5507.	—200
5510.	—100
5511.	—200
5526.	—100
5572.	—100
5583.	1,000
5600.	—100
5617.	—100
5627.	—100
5629.	—100
5640.	—200
5646.	—100
5661.	—100
5695.	—100
5705.	—100
5709.	—100
5729.	—100
5736.	—100
5745.	—100
5769.	—100
5787.	—100
5791.	—100
5795.	—100
5819.	—100
5832.	—100
5844.	—500
5850.	—100
5860.	—100
5901.	—100
5911.	—100
5912.	—100
5914.	—100
5922.	—100
5930.	—100
5945.	—100
5949.	—200
5965.	—100
5983.	—100
5992.	—100
SEIS MIL	
6001. c.	—200
6002. c.	—200
6003. c.	—200
6004. c.	—200
6005. c.	—200
6005. a.	1,000
6006.	100,000
6007. p.	1,000
6007.	—100
6007. c.	—200
6008. c.	—200
6009. c.	—200
6010. c.	—200
6011. c.	—200
6012. c.	—200

NUMEROS	PESOS
6013.	—100
6013. c.	—200
6014. c.	—200
6015. c.	—200
6016. c.	—200
6017. c.	—200
6018. c.	—200
6019. c.	—200
6020. c.	—200
6021. c.	—200
6022. c.	—200
6023. c.	—200
6024. c.	—200
6025. c.	—200
6026. c.	—200
6027.	—100
6027. c.	—200
6028. c.	—200
6029. c.	—200
6030. c.	—200
6031. c.	—200
6032. c.	—200
6033. c.	—200
6034. c.	—200
6035. c.	—200
6036. c.	—200
6037. c.	—200
6038. c.	—200
6039. c.	—200
6040. c.	—200
6041. c.	—200
6042. c.	—200
6043. c.	—200
6044. c.	—200
6045. c.	—200
6046. c.	—200
6047. c.	—200
6048. c.	—200
6049. c.	—200
6050. c.	—200
6051. c.	—200
6052. c.	—200
6053. c.	—200
6054. c.	—200
6055. c.	—200
6056. c.	—200
6057. c.	—200
6058. c.	—200
6059. c.	—200
6060. c.	—200
6061. c.	—200
6062.	—100
6062. c.	—200
6063. c.	—200
6064. c.	—200
6065. c.	—200
6066. c.	—200
6067. c.	—200
6068. c.	—200
6069.	—100
6069. c.	—200
6070. c.	—200
6071. c.	—200
6072. c.	—200
6073. c.	—200
6074. c.	—200
6075.	—100
6075. c.	—200
6076. c.	—200
6077. c.	—200
6078. c.	—200
6079. c.	—200
6080. c.	—200
6081. c.	—200
6082. c.	—200
6083. c.	—200
6084. c.	—200
6085. c.	—200
6086. c.	—200
6087. c.	—200
6088. c.	—200
6089. c.	—200
6090. c.	—200
6091. c.	—200
6092. c.	—200
6093. c.	—200
6094. c.	—200
6095. c.	—200
6096. c.	—200
6097. c.	—200
6098. c.	—200
6099. c.	—200
6100.	—200
6100. c.	—200
6104.	—100
6109.	—100

NUMEROS	PESOS
6117.	—200
6131.	—100
6153.	—100
6175.	—100
6177.	—100
6179.	—100
6203.	—200
6208.	—100
6216.	—100
6232.	—100
6234.	—100
6279.	—100
6318.	—100
6320.	—100
6349.	—100
6358.	—100
6365.	—100
6368.	—100
6411.	—100
6415.	—100
6418.	—100
6449.	—100
6474.	—200
6510.	—100
6522.	—100
6530.	—100
6532.	—100
6534.	—200
6539.	—100
6566.	—100
6574.	—100
6660.	—100
6713.	—100
6752.	—100
6754.	—100
6756.	—100
6772.	—100
6784.	—100
6866.	—100
6917.	—100
6935.	—200
6943.	—100
6945.	—100
6952.	—100
6968.	—100
SIETE MIL	
7028.	—100
7050.	—100
7065.	—100
7105.	—100
7111.	—100
7121.	—100
7126.	—100
7145.	—100
7149.	—100
7173.	—100
7177.	—100
7179.	—100
7182.	—100
7308.	—100
7310.	—100
7323.	—200
7395.	—100
7423.	—100
7429.	—100
7455.	—100
7481.	—100
7502.	—100
7596.	—100
7606.	—100
7641.	—200
7658.	—100
7682.	—100
7691.	—100
7693.	—100
7719.	—100
7725.	—200
7727.	—100
7779.	—100
7804.	—200
7821.	—100
7834.	—100
7835.	—100
7843.	—100
7861.	—100
7882.	—100
7890.	—100
7906.	—100
7949.	—100
7997.	—100
OCHO MIL	
8003.	—100
8024.	—200
8039.	—100

NUMEROS	PESOS
8056.	—100
8066.	—100
8120.	—100
8128.	—200
8157.	—100
8175.	—100
8201.	—100
8208.	—100
8212.	—100
8232.	—100
8236.	—100
8263.	—100
8275.	—100
8291.	—100
8310.	—100
8333.	—100
8350.	—100
8357.	—100
8368.	—100
8399.	—100
8424.	—100
8427.	—100
8467.	—200
8499.	—100
8504.	—100
8528.	—100
8552.	—100
8559.	—100
8573.	—100
8576.	—100
8622.	—100
8642.	—100
8654.	—100
8655.	—100
8681.	—100
8705.	—100
8729.	—100
8741.	—100
8767.	—100
8769.	—100
8784.	—200
8788.	—200
8793.	—100
8795.	—100
8799.	—100
8803.	—200
8810.	—100
8822.	—100
8879.	—200
8898.	—100
8901.	10,000
8935.	—100
8991.	—100
8997.	—100
NUEVE MIL	
9011.	—100
9016.	—100
9076.	—100
9090.	—100
9096.	2,000
9103.	—100
9169.	—100
9173.	—100
9204.	—100
9218.	—100
9234.	—200
9240.	—100
9241.	—200
9252.	—500
9269.	—100
9277.	—100
9280.	—100
9300.	—100
9323.	—100
9324.	—200
9371.	—100
9377.	—100
9394.	—200
9400.	—100
9403.	—200
9417.	—100
9421.	—100
9442.	—200
9464.	—100
9471.	—100
9489.	—100
9594.	—100
9609.	—100
9620.	—100
9646.	—100
9667.	—100
9668.	—100

NUMEROS	PESOS
9704.	—100
9707.	—100
9736.	—100
9760.	—100
9775.	—100
9782.	—100
9802.	—100
9805.	—100
9815.	—100
9822.	—100
9824.	—100
9864.	—100
9880.	—200
9888.	—100
9889.	—100
9903.	—100
9920.	—100
9937.	—100
9940.	—100
9955.	—100
9987.	—100
9996.	—100
DIEZ MIL	
10017.	—100
10021.	—200
10029.	—500
10066.	—100
10067.	—100
10078.	—100
10088.	—200
10113.	—100
10157.	—100
10167.	—100
10188.	—100
10195.	—100
10218.	—100
10242.	—100
10252.	—100
10279.	—100
10394.	—100
10405.	—200
10432.	—100
10494.	—100
10498.	—100
10506.	—100
10557.	—100
10581.	—100
10592.	—100
10623.	—100
10628.	—100
10633.	—100
10663.	—100
10684.	—100
10692.	—100
10706.	—100
10726.	—100
10732.	—200
10739.	—100
10743.	—200
10767.	—100
10771.	—100
10811.	—100
10823.	—100
10836.	—200
10857.	—100
10870.	—100
10890.	—100
10905.	—100
10912.	2,000
10939.	—100
10947.	—100
10984.	—100
ONCE MIL	
11041.	—100
11043.	—100
11093.	—100
11114.	—100
11126.	—100
11132.	—100
11158.	—100
11164.	—100
11174.	—100
11185.	—200
11244.	—100
11248.	—100
11256.	—100
11280.	—100
11281.	—100
11291.	—100
11337.	—100
11368.	—200
11387.	—100

NUMEROS	PESOS
11394.	—100
11415.	—100
11438.	—200
11445.	—100
11452.	—100
11476.	—100
11492.	—100
11521.	—200
11546.	—100
11549.	—100
11554.	—100
11613.	—100
11645.	—100
11671.	—100
11677.	—100
11683.	—200
11697.	—100
11779.	—100
11795.	—100
11827.	—100
11838.	—100
11853.	—200
11878.	—100
11882.	—100
11901.	—100
11905.	—200
11907.	—100
11910.	1,000
11918.	—100
11945.	—100
11985.	—100
11992.	—100
DOCE MIL	
12006.	—100
12013.	—100
12079.	—100
12087.	—100
12089.	—100
12108.	—100
12122.	—100
12145.	—200
12187.	—100
12206.	—100
12253.	—100
12410.	—100
12437.	—100
12450.	—100
12456.	—100
12490.	—100
12496.	—200
12499.	—100
12513.	—100
12570.	—100
12579.	—100
12599.	—100
12692.	—100
12716.	—200
12725.	—100
12742.	—100
12756.	—100
12786.	—100
12795.	—100
12839.	—100
12852.	—200
12910.	—100
12923.	—100
12926.	—100
12961.	—100
TRECE MIL	
13005.	—100
13012.	—200
13056.	—100
13064.	—100
13071.	—100
13073.	—100
13075.	—200
13077.	—100
13091.	—100
13128.	—100
13153.	—100
13176.	—100
13206.	—100
13246.	—100
13259.	—200
13277.	—100
13294.	—100
13304.	—100
13329.	—100
13337.	—100
13373.	—100
13374.	—100
13392.	—100
13398.	—100

NUMEROS	PESOS
13412.	—100
13441.	—100
13443.	—100
13476.	—100
13483.	—200
13501.	—100
13537.	—200
13556.	—100
13574.	—100
13587.	—100
13595.	—100
13654.	—100
13673.	—200
13730.	—100
13737.	—100
13747.	—100
13778.	—100
13793.	—100
13796.	—100
13811.	—100
13824.	—100
13829.	—100
13898.	—100
13930.	—100
13972.	—200
13984.	—100
CATORCE MIL	
14012.	—100
14016.	—200
14024.	—200
14038.	—100
14055.	—100
14059.	—100
14099.	—100
14101.	—100
14104.	—100
14108.	—100
14109.	—100
14110.	—100
14131.	—100
14143.	—100
14160.	—100
14162.	—200
14187.	—100
14222.	—100
14229.	—100
14234.	—100
14249.	—100
14267.	—100
14271.	—100
14273.	—100
14275.	—100
14327.	—200
14357.	—100
14387.	—100
14423.	—100
14451.	—100
14500.	—100
14532.	—100
14541.	—200
14545.	—200
14558.	—100
14584.	—500
14585.	—100
14609.	—100
14649.	—100
14656.	—100
14658.	—100
14694.	—100
14709.	—100
14749.	—100
14750.	—100
14752.	—100
14800.	—200
14820.	—200
14825.	—100
14827.	—100
14839.	—100
14845.	—200
14860.	—100
14868.	—100
14870.	—200
14897.	—200
14918.	—200
14927.	—100
14931.	—200
14943.	—100
14997.	—100
QUINCE MIL	
15021.	—100
15029.	—100
15061.	—100
15067.	—100

NUMEROS	PESOS
15069.	—100
15098.	—100
15101.	—100
15187.	—100
15193.	—100
15205.	—100
15210.	—100
15218.	—100
15220.	—100
15235.	—100
15257.	—200
15269.	—100
15285.	—100
15295.	—100
15304.	—100
15321.	—100
15359.	—100
15363.	—100
15381.	—100
15389.	—100
15477.	—100
15506.	—200
15542.	—100
15560.	—100
15608.	—100
15626.	—200
15690.	—100
15706.	—100
15710.	—100
15717.	—500
15741.	—100
15759.	—200
15792.	—200
15835.	—100
15856.	—100
15877.	—100
15889.	—100
15919.	—100
15933.	—100
15949.	—100
15954.	—100
15987.	—100
DIECISEIS MIL	
16014.	—100
16025.	—100
16049.	—100
16064.	2,000

NUMEROS	PESOS
16066.	—100
16067.	—100
16081.	—100
16090.	—100
16105.	—100
16123.	—100
16161.	—100
16183.	—100
16186.	—100
16191.	—100
16198.	—100
16206.	—200
16222.	—200
16223.	—100
16295.	—200
16298.	—200
16309.	—200
16319.	—100
16347.	—200
16385.	—100
16386.	—100
16406.	—100
16442.	—100
16471.	—500
16484.	—100
16492.	—200
16516.	—100
16522.	—100
16583.	—100
16593.	—100
16604.	—100
16615.	—100
16641.	—100
16705.	—100
16719.	—100
16741.	—100
16755.	—100
16785.	—100
16788.	—100
16811.	—100
16819.	—100
16840.	—100
16859.	—100
16873.	—100
16883.	—200
16886.	—100
16891.	—100
16897.	—200

NUMEROS	PESOS
16901.	—100
16905.	—100
16931.	—200
16938.	—100
16949.	—100
16989.	—100
DIECISIETE MIL	
17004.	—100
17022.	—100
17032.	—100
17049.	—100
17055.	—100
17077.	—100
17113.	—100
17116.	—100
17126.	—100
17173.	—100
17179.	—100
17192.	—100
17223.	—100
17248.	—100
17254.	—100
17258.	—100
17268.	—100
17284.	—100
17295.	—100
17305.	—100
17321.	—100
17326.	—100
17414.	—100
17446.	—100
17447.	—200
17452.	—100
17484.	—100
17490.	—100
17493.	—100
17529.	—200
17540.	—100
17555.	—100
17569.	—100
17570.	—100
17573.	—100
17596.	—100
17608.	—100
17614.	—200
17643.	—100
17645.	—100
17648.	—100

NUMEROS	PESOS
17654.	—200
17675.	—100
17692.	—100
17708.	—100
17723.	—100
17730.	—100
17797.	—100
17812.	—100
17857.	—100
17867.	—100
17915.	—100
17993.	—100
DIECIOCHO MIL	
18065.	—100
18080.	—200
18107.	—100
18108.	—100
18134.	—100
18166.	—100
18169.	—100
18176.	—100
18178.	—100
18236.	—100
18237.	—100
18328.	—100
18337.	—100
18379.	—100
18391.	—100
18393.	—100
18397.	—100
18404.	—100
18454.	—100
18473.	—100
18479.	—100
18499.	—100
18506.	—100
18527.	—200
18554.	—100
18562.	—100
18591.	—100
18613.	—100
18643.	—100
18657.	—100
18681.	—500
18758.	—100
18772.	—100
18870.	—100

NUMEROS	PESOS
18874.	—100
18882.	—200
18899.	—100
18900.	—100
18908.	—100
18912.	—100
18915.	—100
18986.	—100
DIECINUEVE MIL	
19015.	—100
19053.	—100
19103.	—100
19105.	—100
19158.	—200
19178.	—200
19179.	—100
19207.	—100
19217.	—100
19234.	—100
19238.	—100
19270.	—100
19315.	—100
19316.	—100
19322.	—100
19347.	—200
19367.	—100
19383.	—100
19385.	—100
19402.	—100
19411.	—100
19454.	—200
19466.	—100
19467.	—100
19468.	—100
19470.	—200
19481.	—200
19486.	—100
19499.	—100
19567.	—100
19571.	—100
19589.	—100
19598.	—100
19622.	—100
19672.	—100
19684.	—200
19704.	—100
19716.	—100
19770.	—100
19790.	—100

NUMEROS	PESOS
19844.	—100
19864.	—200
19899.	—100
19940.	—200
19998.	—100
VEINTE MIL	
20006.	—100
20008.	—100
20027.	—100
20047.	—100
20063.	—100
20067.	—100
20068.	—200
20090.	—200
20167.	—200
20185.	—100
20228.	—100
20230.	—100
20252.	—100
20253.	—100
20258.	—100
20260.	—100
20269.	—200
20271.	—100
20284.	—100
20321.	—100
20330.	—100
20365.	—100
20368.	—100
20397.	—100
20411.	—200
20416.	—100
20425.	—100
20433.	—100
20444.	—200
20451.	—100
20461.	—100
20466.	—100
20476.	—100
20514.	—100
20533.	—100
20534.	—100
20546.	—100
20570.	—100
20576.	—100
20590.	—100
20632.	—100
20636.	—100
20642.	—100

NUMEROS	PESOS
20676.	—100
20713.	—100
20725.	—200
20738.	—100
20743.	—100
20750.	—100
20790.	—100
20807.	—100
20825.	—100
20842.	—100
20888.	—200
20893.	—100
20896.	—100
20898.	—200
20917.	—100
20977.	—100
20992.	—100
VEINTIUN MIL	
21010.	—100
21036.	—100
21091.	—100

ANUNCIOS CLASIFICADOS DE ULTIMA HORA

A ALQUILERES DE CASAS

A-1 HABANA

DESEA ALQUILAR SU CASA EN LA TEMPORADA INVERNAL?

Tenemos solicitudes de nuestros amigos y clientes de los Estados Unidos para que les facilitemos casas y apartamentos, amueblados y sin muebles, para la próxima temporada de invierno.

REPARTOS & ADMINISTRACIONES.

PRADO No. 102

E-2275 30 Octubre

SE ALQUILA Factoría 51 propia para industria y familia precio de situación la llave en la bodega de Gloria. Informes: Plaza del Vapor número 27. Teléfono M-6596.
UH A 1 S 6288 13 Oct.

SE ALQUILAN lujosos altos de Compostela y Paula. Todo decorado, columnas de Escayola, sala, comedor, hall, tres cuartos lujosos, baño intercalado, cocina de gas y calentador. Informan la bodega, Telf. M-4178.
UH A-1 3017 13 Octubre

SE ALQUILAN, San Rafael Núms. 100 y 106, altos, entre Escobar y Gervasio, compuestos de sala, saleta, comedor corrido, 5 grandes habitaciones y servicios para criados. Informan: teléfono A-1882. Campanario 324. Las llaves en los bajos.
UH A-1 S-6325 18 Octub.

SE ALQUILA un piso bajo nuevo, compuesto de sala, recibidor, tres habitaciones baño intercalado comedor, cocina y cuarto y servicios de criados en Jovellar 12, entre Aramburu y Hospital. Informes en el mismo y teléfono M-9835.
UH A 1 3444 14 Oct.

SE ALQUILA en $34.00 la casa Carmen & A. entre Lealtad y Belascoain con sala, comedor, tres cuartos, servicios, cocina, patio grande y mucha agua. La llave en la bodega. Infoman Lealtad 238. Tels. A-2689 y U-2256.
A 1 3434 14 Oct.

AGUILA 311

entre Misión y Esperanza; próximos a la Terminal Planta y Normales, se alquilan apartamentos modernos de sala y cuarto.
A 1 3407 15 Oct.

NEPTUNO 229

En $65.00 se alquila el segundo piso derecha recién construído, con lujo de detalles y confort cuadra entre Oquendo y Soledad acera de brisa. Se compone de sala saleta, cuatro habitaciones, todo muy amplio y ventilado baño intercalado magnífico, agua fría y caliente abundante, limpieza escalera cargo del propietario. La llave en la tienda de los bajos. Informes: teléfono A-4648.
A 1 3403 14 Oct.

NEPTUNO 142

Un local amplio y moderno para establecimiento. Se alquila a precio razonable. Puede verse a todas horas. Más informes: joyería Le Trianon. Galiano 91. A-4648.
A 1 3402 16 Oct.

REINA 105

Se alquilan altos esta gran casa, propios para numerosa familia gran sala, saleta, comedor fondo dos baños, cinco grandes habitaciones, tres para criadas. Véala de 3 a 5. A-3568.
A 1 3365 14 Oct.

POCITO 51, ALTO

Saleta, dos habitaciones, baño intercalado moderno, cocina de gas. Precio $35.00. Informan F-2134.
A 1 3339 16 Oct.

CARLOS III, 16-C

Alto y bajo. Compuestos de sala; saleta; cuatro habitaciones; baño intercalado moderno; cocina de gas; servicio de criados. Precio 65 pesos. Informan F-2134.
A 1 3337 16 Oct.

SE ALQUILAN altos Infanta 102, entre San Rafael y San José, casa nueva, fresca. Sala, saleta, cuatro habitaciones, baño intercalado, comedor, cuarto servicios criados. Llaves en la misma. Isidoro. Teléfono A-3568.
A-1 3367 14 Octubre

SE ALQUILA, bajos Trocadero, 7, entre Consulado y Prado. Sala, recibidor, cinco habitaciones, comedor, baño completo, cocina, cuarto y servicio criados. Llave en los altos. Informa José Colmenares. Teléfonos A-9539 y M-2053.
A-1 3389 16 Octubre

ALQUILO CASA moderna, San Anastasio 42, entre San Francisco y Concepción, compuesta de sala, comedor y 3 habitaciones, baño y cocina. Informan: teléfono U-3225.
A-1 S-6372 16 Octubre

SE ALQUILA un piso principal moderno, compuesto de sala, recibidor, tres habitaciones, baño intercalado, comedor, cocina y cuarto y servicios de criados. Precio $55.00 y casas de sala comedor, dos habitaciones, baño intercalado y cocina desde $22.00 en Jovellar Nos. 30-32, entre Espada y Hospital. Informes en las mismas y teléfono M-9835.
UH A 1 3442 14 Oct.

CARDENAS 31, altos. Casa moderna con todo el confort necesario, compuesta, sala, saleta, tres cuartos, baño completo, comedor fondo, cuarto y servicio criado.
UH A 1 3411 14 Oct.

ALQUILO pequeño salón propio para taller, oficinas o depósito. Puede verse en Avenida de Menocal entre Estrella y Maloja. Precio de situación. Informes Rivas, U-2103.
A 1 3427 16 Oct.

SE ALQUILAN los modernos y fresquísimos altos de San José 137 primero y segundo pisos. Están a una cuadra del Parque Carlitos Aguirre y media de Infanta. Tienen sala y comedor muy amplios, dos habitaciones, lujoso baño intercalado y cocina de gas. Rentan $45. Se exige buen fiador. Informan en el lo. del 139.
A 1 3420 16 Oct.

HABANA 48 entre Chacón y Cuarteles. Próxima a terminarse, se alquilan las tres plantas con cuatro dormitorios y cuarto y baño para criada. Buena garantía. Informa, Pardo en Cuba 52, de 3 a 5. A-7625.
U H A 1 3421 19 Oct.

OQUENDO 28 bajos, entre Zanja y Salud. Acabados de pintar. Sala recibidor, 3 cuartos amplios, baño intercalado completo comedor, cuarto y servicio criados, cocina de gas, gran patio, $50. Llave bodega, Oquendo y Salud. Dueño I-1799.
A 1 3413 13 Oct.

OQUENDO 28 altos, entre Zanja y Salud. Preciosos altos, agua abundante. Sala, recibidor, 3 cuartos amplios, baño intercalado completo comedor, cuarto servicio criados, cocina de gas, acabados de pintar, $55. Llave, bodega Oquendo y Salud. Dueño I-1799.
A 1 3414 13 Oct.

SE ALQUILAN los espléndidos altos y los espléndidos bajos Zulueta 38 entre Dragones y Teniente Rey. La llave e informes en Prado 111. Tel. A-1544.
U H A 1 S 6375 15 Oct.

A-2 VEDADO

VEDADO. Hermosa moderna casa calle 9 entre F y Avenida de los Presidentes. Recibidor, sala, gabinete hermoso hall, cinco habitaciones, comedor, gran baño y demás servicios. Teléfono M-4011.
U H A 2 3248 13 Oct.

VEDADO: se alquilan los altos modernos con 4 dormitorios y cuarto criadas con garage. 23 entre 14 y 16. Informan bajos.
UH A-2 3314 14 Octubre

SE ALQUILA una casa nueva completamente compuesta de sala, recibidor, cinco habitaciones, dos baños intercalados Dos y Cuatro en el Vedado. Llaves servicios de criados en Tercera 381 entre dos, comedor, cocina, pantry y cuarto y en los bajos izquierdo. Informes teléfono M-9835.
U H A 2 3443 14 Oct.

VEDADO. Calle Baños entre 23 y 25, se alquila casa para familia. Renta noventa pesos. Llave esquina 23, Bodega. Trato, San Lázaro 237, teléfono U-1319.
U H A 2 3405 14 Oct.

A2 VEDADO

ALQUILO Vedado, modernos altos, calle 27 entre D y E, No. 94 sala, cuatro cuartos, baño completo, comedor cocina, cuarto y baño de criado. Precio $50.00. Llave: altos del lado. Informan: F-1364.
A 2 3418 15 Oct.

ALQUILO Vedado, modernos bajos, calle 27 entre D y E, No. 94, jardín portal, sala, tres cuartos baño completo, comedor, cocina, cuarto y baño de criado, traspatio. Precio $50.00. Llave: altos. Informan: F-1364.
A 2 3419 15 Oct.

SE ALQUILAN frescos bajos calle M esquina a 19, acabados de pintar; seis habitaciones, tres baños cocina servicio criados, dos garages. Informan en la misma.
A 2 3404 22 Oct.

VEDADO. Se alquila un chalet en la calle 11 entre 10 y 12 No. 43, con jardín, portal, sala, gabinete, recibidor y comedor, 6 cuartos con 3 baños, garage para 2 máquinas, 2 cuartos de criados con servicio. Informan al lado.
A 2 S 6374 15 Oct.

A-3 CERRO

STA. CATALINA (Cerro)- No. 13-A, entre Piñer ay Domínguez. Se alquila esta gran casa moderna con todas las comodidades en $35.00. La llave al lado. Informes teléfono M-4630.
A 3 3239 18 Oct.

A-4 JESUS DEL MONTE

SANTOS SUAREZ 3.1|2, a media cuadra de la Calzada. Sala, comedor, 4 cuartos, baño, cuarto y servicio de criado, cocina, patio, traspatio. Llave en el 3, altos. Informes: I-2191.
A-4 S-6393 21 Oc.

A-5 VIBORA Y ARROYO APOLO

SE ALQUILAN los altos de San Mariano No. 15, entre Felipe Poey y Revolución, en la Víbora. Llave en los bajos. Informan Teléfono F-2516.
UH A5 3050 13oct

LINDA CASA EN $35

En O'Farrill entre Luz Caballero y Juan Bruno Zayas se alquila en tan poco precio con fiador, toda decorada, con comodidades para corta familia o matrimonio solo, tiene: sala, comedor, hall, gran baño intercalado, dos grandes cuartos, cuarto de criado con su baño y lavadero, portal, jardín y patio. La llave al lado, Villa Lourdes. Tel. I-2484.
UH A5 3232 oc20

ALQUILO $30, Cortina 35, altos, entre Milagros y Santa Catalina. Sala, comedor y tres cuartos. En $23, Milagros 124 entre Lawton y Armas. Sala, comedor y dos cuartos.
A-5 3323 15 Octubre

ALQUILO en 25 pesos ventilada casa. Jardín, portal, sala, 2 habitaciones, patio y servicios completos. Avenida de Chaple esquina Alcalde O'Farrill. Informan: G. Lacret número 6.
A-5 3364 14 Octub.

A-8 MARIANAO

SE ALQUILA una casa mampostería moderna, portal, sala tres cuartos, cocina, comedor, baño completo y patio. Avenida 4a. entre 6 y 7, Buenavista, precio 25 pesos. Para más informes teléfono F-1768, Avelino.
A 8 3400 17 Oct.

SE ALQUILA la hermosa casa de la calle 5a. esquina a 7, Reparto La Sierra, compuesta de 7 habitaciones, sala, saleta, comedor, baño y cocina, cuartos y servicios de criados. Informan F-1878.
U H A 8 S 6378 16 Oct.

ALTURAS de Almendares. En Avenida de los Aliados vendo hermoso chalet dos plantas independientes, techos monolíticos. Precio $19.000 con $4.000 de contado, resto en hipoteca. A-7632.
A 8 3432 19 Oct.

A9 DIVERSOS LUGARES

ARROYO NARANJO. Luz y Soto, alquilo preciosa casa-quinta moderna, con grandes jardines y arboleda, muchos frutales, abundante agua. Informan: Telf A-1051.
A-9 2295 13 Octubre.

A-10 CASA DE APARTAMENTOS

EDIFICIO "LIBERTY"

Requena entre Carlos III y Ayesterán. Se alquilan departamentos de 2 habitaciones, baño completo moderno y cocina de gas. Precio desde 23 pesos. Luz y agua caliente a todas horas, gratis.
UH A-10 1715 15 Octubre

SE ALQUILA en Belascoaín 36, entre San Rafael y San José, departamento con sala, comedor, tres habitaciones muy amplias, baño intercalado, cocina, pantry, cuarto y servicio criados. Llaves en azotea. Informes: José Colmenares. Teléfonos A-9539 y M-2053.
A-10 3390 16 Octubre

OTROS ALQUILERES

B-1 DEPARTAMENTOS

MALECON 62 y San Lázaro 200, alquilo espléndidos departamentos de $24 a $35 con luz teléfono, lavabo de agua corriente y dos habitaciones. Informes A-6189.
B 1 3238 20 Oct.

SE ALQUILA departamento, dos habitaciones y cocina. Consulado 94 tintorería.
B 1 3235 12 Oct.

SE ALQUILA departamento muy cómodo, fresco, Infanta 102, entre San Rafael y San José. Sala, comedor, dos habitaciones, baño completo, cocina, terraza, $34. Llaves en la misma. Isidoro. A-3568.
B-1 3366 14 Octubre

B-2 HABITACIONES

SE ALQUILAN en trece y diez pesos una accesoria y un cuarto en Desaglie y Morales. Preguntar por Mejía casi esquina a Infanta.
B 2 3435 14 Oct.

VIBORA MENDOZA

Juan Delgado y Estrada Palma, frente a la línea de los carros, se alquilan unos hermosos altos propios para corta familia. Su alquiler es de situación. Informan en la bodega. Tels. I-7589 y F-1482.
B 2 3428 16 Oct.

MURALLA 55 altos, entre Habana y Compostela, alquilo dos espléndidas habitaciones juntas o separadas en una hermosa terraza, otra chica propia para persona sola hay cocina, baño, luz, teléfono, precio situación.
U H B 2 3399 17 Oct.

B- 3LOCALES PARA COMERCIO

ALQUILO espléndido local propio para Sala de Exposición Oficinas, Comercio o cosa análoga. Tiene vidrieras de tres y medio metros de alto por tres de ancho. Puede verse en la Avenida Menocal 55 esquina a Estrella. Precio de situación. Informes Rivas, U-2103.
B 3 3426 16 Oct.

GRAN NEGOCIO

Cedo local o parte en Belascoain, de San Rafael a Neptuno, con armatostes y vidrieras, para unir negocio artículos para caballero. Informa Escovedo. U-5424.
B 3 3445 14 Oct.

PAULA 94, a una cuadra de la Terminal, punto comercial, preparada para pequeña industria. 25 pesos. Un cuarto alto grande en siete pesos. Estrella 85.
(B-3) 3333 13 Octubre

SE ALQUILAN los bajos de Amistad 94, entre San José y Barcelona, propios para almacén, tienda, profesionales, con sala, recibidor, cinco habitaciones, patio de cuatro metros de ancho frente a las habitaciones, comedor, cocina y servicios. Llave en el 71. Informa José Colmenares. teléfonos A-9539 y M-2053.
B-3 3388 16 Octubre

B3 LOCALES PARA COMERCIO

REINA, 28, BAJOS

Local propio para establecimiento compuesto de gran salón, dos habitaciones, baño comedor y cocina. Precio $110. Informan: F-2134.
B 3 3338 16 Oct.

SE ALQUILAN, propios para tienda, almacén o depósitos, los bajos de nueva fabricación, muy claros y ventilados, de la casa calle de Egido 85, frente a la Estación Terminal, con una superficie aprovechable de cuatrocientos metros cuadrados. Se dan en proporción y pueden verse a todas horas. Informa José Colmenares, en Oficios 18, Departamento 404. Teléfonos A-9539 y M-2053.
B-3 3387 16 Octubre

B7 VARIOS

SOLICITO GABINETE Dental comprado o en negocio a cambio de magnífico local sin costo de instalación con todos los servicios. Campanario 37, bajos.
B-7 3141 12 Octubre

B8 SOLICITUD DE ALQUILERES

FINQUITA

Necesito una finquita de media caballería a tres caballerías en arrendamiento que tenga casa y esté situada en la carretera de la Habana a Guanajay. Señor Nonell, Notaría del doctor Méndez Peñate. Cuba 25 altos, Teléfono M-9244.
B 8 2907 12 Oct.

COMPRAS

C1 CASAS

AVISO IMPORTANTE

Compra y venta de casas y solares y toda clase de establecimientos. Dinero en hipoteca en todas cantidades. O'Reilly 30, informes teléfono M-8824. Ares y Junquera, de 9 a 11 y de 1 a 5.
C 1 3192 12 Oct.

C-6 MUEBLES Y PRENDAS

NECESITO comprar dos juegos cuarto, uno de recibidor. También compro victrolas Víctor antiguas, neveras, lámparas, muebles de oficina en la América. Compostela 116. Tel. A-2253.
C 6 3415 16 Oct.

C-9 FINCAS RUSTICAS

COMPRO fincas rústicas en esta provincia, casas viejas para fabricar. Tomo dinero en hipoteca. Magnífica oportunidad para vender y colocar su dinero. Empedrado 30. Chaple. M-9445.
C9 3089 13oct

C-10 OBJETOS VARIOS

MARTINEZ. Telf. M-9654. Compro ropa usada, zapatos y todo objeto de vestir de caballero. Monserrate esquina a Teniente Rey.
C-10 3158 7 Noviembre

VENTAS

D-1 CASAS

JESUS del Monte. Se vende sin terminar, propia para taller de yeso o carpintería, una nave construída de concreto, ladrillos, acero y techos de asbesto, que hace frente a la calle Paz entre San Bernardino y Zapotes, limitando la manzana la calle San Julio. Su terreno ocupa una superficie de 487-80 varas. Informan Bufete de Arellano, teléfono A-2118.
D 1 3401 26 Oct.

EN $1.800 UNA casa de portal, sala, comedor 2 cuartos y servicios, patio y traspatio. Informan en 12 No. 8, entre Concepción y San Francisco Lawton, de 1 a 2.
D 1 3382 13 Oct.

VIBORA GANGA CASA EN $1,000

Y reconocer $3.900, situada en la calle Libertad, próxima a Juan Delgado, se compone de portal, sala, saleta, 3 cuartos baño completo comedor, cocina y patio, toda decorada, dueño informa. Teléfonos FO-2188 y M-7730. Sr. Quintana.
D 1 S 6376 14 Oct.

VERDADERA GANGA CHALET QUE COSTO

Lo vendo en $6.000 siempre que sea antes del día 17, mide 12 x 47 y se compone de jardín, portal, sala, comedor, cocina, pantry 3 cuartos grandes baño de lujo, 1|4 y servicios de criados, traspatio y garage, situado en lo mejor del Reparto Ampliación Almendares, renta $60.00 mensuales, dueño informa. Fuentes 49 esquina a B. Almendares. FO-2188.
D 1 S 6376 14 Oct.

VENDO UNA casa madera con portal, sala, comedor, tres habitaciones, cocina, servicio, patio, más tres habitaciones al fondo y servicio independiente. Mide 10x60 se deja parte en hipoteca. Lawton 16, a media cuadra carritos. Informes: 10 de Octubre 45. Telf. M-4907. Lacera.
D-1 3373 17 Octubre

D-2 SOLARES

ALTURAS de Almendares. Vendo solar de 661 varas con frente a Avenida de los Aliados. Ganga se da a $7 vara por embarcar dueño. A-7632.
D 2 3433 19 Oct.

D-3 ESTABLECIMIENTOS

VENDO Fonda situada en un Café, no paga alquiler ni contribución sitio muy comercial, le sobra público si pone buenos precios a persona competente y aseada. Cuenya, Monte y Cárdenas, Café.
D 3 3385 16 Oct.

SE VENDE puesto de frutas por no poder por asunto familia. Oficios 10 por Obrapía. Informes en el mismo.
D 3 3436 15 Oct.

GRAN NEGOCIO, para dos socios que trabajen; vendo fonda y bodega en un gran local económico, en Aguila. Poco dinero. Informes: Fonts entre Morúa Delgado y Porvenir, Reparto Batista.
D-3 3322 14 Octubre

D-4 AUTODOVILES Y ACCS.

CUNA FORD 1928, gomas y acumulador nuevos, por embarcarme se regala en 75 pesos. Real 36, Quemados Marianao. Farmacia.
D-4 3375 13 Octubre

GANGA

Camión Autocar, 2 y media toneladas, con chapa nueva, en buenas condiciones, gomas y carrocería en magnífico estado. Precio $200.00. Quiñones, San Lázaro 190. Telf. A-8063.
D-4 3393 13 Octubre

D-5 MAQUINARIA Y ACCS.

ASERRADERO marca LANE, con carro tipo cremallera de 25 pies. También una acepilladora de 24x12; máquinas para clavar cajas y una sierra de sin-fin de 26". Precios de ocasión. Industrial Machinery San Ignacio 12.
D-5 3371 21 Oct.

CONCRETERA con su motor de gasolina acoplado, con ruedas de acero en $225. También un winche y cortadora de cabillas. Industrial Machinery, San Ignacio No. 12.
D-5 3368 21 Octubre

SE VENDE una bomba para gasolina con recipiente de vidrio. También tanque para aceite con su bomba. Verse: San Ignacio 12, Industrial Machinery.
D-5 3369 21 Octubre

SE VENDE un tractor inglés marca Austin, de ruedas 15|25 HP, muy económico y garantizado. Hay piezas de repuesto. Industrial Machinery. San Ignacio 12.
D-5 3370 21 Octubre

D-6 MUEBLES Y PRENDAS

SE VENDE un chaisse longue muy bonito, muy cómodo y muy barato. Si le interesa llame al teléfono U-6386.
D 6 3417 14 Oct.

REGIO juego de comedor de sala, con espejo chico, y uno de recibidor para oficina, todo muy barato en Concordia No. 100 altos.
D 6 3429 14 Oct.

D-7 INSTRUMENTOS DE MUSICA

CARLOS L. PETERS

Fábrica de pianos. La confianza de artistas, teatros, conservatorios, colegios etc. por cerca de medio siglo. Pianos, autopianos, armonios y fonógrafos. Afinaciones y reparaciones. Precios razonables. Plazos cómodos. Son muchas las familias que hondamente lamentan hoy haberla echado en olvido o sustituído, guiadas por anuncios pomposos. Muy caro han aprendido que la seriedad de la antigua casa Peters es sencillamente insustituible.
D-7 3392 26 Octubre

SE SOLICITAN

E-1 CRIADAS Y CRIADOS

SE SOLICITA una jovencita, española, para ayudar a todos los quehaceres de un matrimonio. Casa chica. Sueldo $10.00. Cruz del Padre número 45, Cerro.
E-1 S-6369 14 Octubre

SE SOLICITA criada inteligente para cuartos, del país y de mediana edad; sabiendo atender el teléfono y escribir. Con referencias. Sueldo: 30 pesos. Presentarse en la Quinta Palatino, al final de la Calzada Palatino
E-2464 14 Octubre

E-2 COCINEROS Y COCINERAS

SOLICITO ESPAÑOLA cocinar, limpiar, matrimonio solo. Reforma 2 esquina Luyanó.
E 2 3423 13 Oct.

E-3 PARA 2 SERVICIOS

SE SOLICITA criada española que sepa cocinar y limpiar para todo el servicio de un matrimonio, 21 No. 263, letra B bajos, entre F y G, Vedado.
U H E 3 3408 13 Oct.

E-4 MANEJADORAS

A REFINED nurse taking care of babies meed posision will nurse and clean or nurse and wesh al references phone M-0109
F-4 3321 17 Octubre

E9 OPERARIOS Y APRENDICES

SE SOLICITAN armadores de sillas, sillones y juegos de recibidor con referencias en la Fábrica de Muebles de Manuel Méndez. Concha No. 3 por Marina.
E 9 3451 19 Oct.

EN "LA MODA Americana" de San Rafael 22, se necesitan buenas oficialas de sombreros que tengan práctica y traigan referencias. No se dan informes por teléfono.
E-9 3152 12 Octubre

F SE OFRECEN

F-1 CRIADAS Y CRIADOS

SE DESEA coolcar una joven española de criada de manos o para cuartos. Sabe trabajar; tiene quien la garantice. Informes: Agua Dulce número 12. Tel. M-5592.
F-1 3381 14 Octubre

DESEA colocarse un buen criado de mano español tiene inmejorables referencias de familias muy conocidas, es persona seria y sabe cumplir con su obligación, para más informes llame al teléfono M-9634.
U H F 1 3440 13 Oct.

JOVEN ESPAÑOLA ofrece sus servicios para criada de cuartos o de manos; no le importa ayudar a la cocina. Lo mismo va al campo. Tiene referencias. Informan: Telf. M-4085.
F-1 3374 13 Octubre

SE DESEA colocar una joven para criada de manos. Pregunten por Carmela al Telf. A-7337.
F-1 3351 13 Octubre

DESEA colocarse un joven de criado de mano o camarero, tiene buenas referencias y duerme fuera. Tel. F-4078, la dirección es calle 10 No. 7, entre Línea y 11.
F 1 3383 14 Oct.

DESEA colocarse una joven española de criada de mano, tiene referencias. Teléfono X-1618.
F 1 3384 13 Oct.

SE OFRECE joven seria y fina para servicio de habitaciones, atender señora o niñas. Campanario 164 altos.
F 1 3409 13 Oct.

DESEA colocarse una española de mediana edad de criada de mano, en la misma una por horas. Informan teléfono M-5234.
F 1 3397 14 Oct.

UNA JOVEN española desea colocarse para criada de mano, si es corta familia no le importa cocinar, tiene buenas referencias. Informan Muralla 55 altos, teléfono A-5533. No se ocupa menos de 25 pesos.
F 1 3398 14 Oct.

SE OFRECE criado de mano peninsular práctico todo delicado servicio; tiene referencias casas conocidas. También una buena criada de mano o para criada y cocinar siendo corta familia. Teléfono A-4792.
F 1 3422 13 Oct.

JOVEN española desea colocarse en casa de moralidad de criada de cuartos o de manos, es formal y trabajadora buen carácter, referencias. María. I-6609.
F 1 3394 14 Oct.

F-2 COCINERAS Y COCINEROS

DESEA COLOCARSE una señora española para cocinera repostera, casos muy bien y puede colocarse como criada pues conoce su obligación. Telf. F-3298. Buenas referencias.
F-2 3363 13 Octubre

DESEA colocarse joven española para cocinar; sabe también algo de repostería. Tiene buenas referencias de donde trabajó. Informan: teléfono M-4837.
F-2 3320 14 Octubre

SE DESEA colocar una señora para cocinar; entiende de repostería, para un matrimonio para todo. Informes: F-5739.
F-2 3336 13 Octubre

ESPAÑOLA DESEA colocarse de cocinera en casa de moralidad o de comercio. Es limpia y cumplidora; lleva tiempo en el país. Cocina a la criolla. No saca comida; hace plaza, tiene referencias. Teléfono U-6946.
F-2 3325 14 Octubre

SEÑORA MEDIANA edad (color) desea colocarse como cocinera y limpiar; habla francés, inglés y poco español, con referencias, sin pretensiones. Telf. FO-9271. Matilde.
F-2 3308 13 Octubre

SE DESEA colocar señora española de cocinera, sabe repostería, duerme en la colocación, lleva mucho tiempo en el país. Aguacate 24. A-6923.
F 2 3450 13 Oct.

SE DESEA colocar un joven asiático buen cocinero y repostero fino. Cocina a la criolla y española y americana, con toda clase; sabe bien y tiene referencias. Informan: San José 29, bajos. Telf. A-8007, por Pancho Li.
F-2 3360 15 Octubre

DESEA COLOCARSE una cocinera criolla, con buenas recomendaciones, dormir en el acomodo. Egido Núm. 75, Hotel Cuba. Telf. M-8481.
F-2 3362 14 Octubre

COCINERA ESPAÑOLA. Cocina a la criolla, española; lleva tiempo en el país. Tiene informes de la casa que trabaja. Es repostera. No duerme en la colocación. A-7271.
F-2 3372 13 Octubre

SE DESEA colocar una cocinera para corta familia. Tiene referencias. Informan: Telf. A-1711.
F-2 3380 13 Octubre

COCINERO y repostero asiático desea colocarse en casa particular, cocina bien a la criolla, europea, americana tiene buenas recomendaciones. Informan Zanja No. 33, teléfono A-5595. Preguntar por José Wong.
F 2 3425 15 Oct.

COCINERO español se ofrece para casas particulares o comerciales, cocina española y criolla y francesa, sabe repostería y pastelería y heladas. Teléfono M-8817, no tiene pretensiones y sale al campo.
F 2 3412 13 Oct.

COCINERO español desea colocarse para fonda o casa de comercio sabe repostería. Teléfono FO-7258.
F 2 3406 16 Oct.

F-3 PARA 2 SERVICIOS

DESEA colocarse una muchacha española para cocinar y limpiar, sabe trabajar muy bien su familia la recomienda, llame al teléfono U-6908, deprtamento 53.
F 3 3416 13 Oct.

DESEA colocarse española de 30 años para cocinar y ayudar algún quehacer, tiene referencias. Habana 108 altos tercer piso. Teléfono M-8327.
F 3 3431 13 Oct.

MUCHACHA española desea colocarse de criada de manos o manejadora. Sabe cumplir con su obligación y tiene referencias. No tiene pretensiones. Informes: teléfono U-6436.
F 3 3309 14 Oct.

SE DESEA colocar una joven española para criada de manos o cocinar para matrimonio solo. Tiene referencias. Informan Telf. FO-2268.
F-3 3334 14 Octub.

SE DESEA colocar una joven española para los quehaceres de un matrimonio o corta familia. Tengo buenas referencias. Informan: M-4835.
F 3 3347 13 Oct.

DESEA COLOCARSE joven española, cocinera y limpia. Telf. M-5177. Calle Oficios. 11.
F-3 3361 14 Octubre

UNA MUCHACHA de color que habla inglés y español quiere colocarse de criada de mano en general o por horas o de lavandera. Sabe cocinar bien. M-5180.
F 3 3395 14 Oct.

JOVEN española de buena presencia y referencias desea colocarse como manejadora criada o cocinera casa de corta familia. A-2975.
F 3 3396 14 Oct.

DESEA colocarse joven española de criada de mano o manejadora, tiene referencias. Informan Tel. U-4669. Dolores.
F 3 3410 13 Oct.

SE DESEA colocar una muchacha para cocinar y limpiar para un matrimonio solo. A-5985.
F 3 3453 14 Oct.

F-3 PARA 2 SERVICIOS

SE DESEA colocar una joven de color para todo el servicio de un matrimonio solo, duerme en la colocación y no le importa ir al campo o ir fuera de la Habana da referencias si las desean y en la misma una señora para lavar por horas o limpiar por horas. Informes al teléfono A-8910, Lola.
F 3 3452 13 Oct.

UN MATRIMONIO español joven, formal, sin hijos, desea colocarse, juntos o separados; ella de criada de manos o manejadora y sabe planchar bien y surcir; y él de criado de manos y comedor y entiende de jardín. No les importa salir para cuidar finca del campo. Los dos saben trabajar y tienen referencias y quien les recomiende. Telf. F-5884. Pregunten por Cándido y Carmen.
F-3 3345 14 Octubre

F-4 MANEJADORAS

SEÑORA que solicita un niño para cuidarlo en Compostela 18, departamento 18 altos.
F 4 3446-47 14 Oct.

F-6 CHAUFFEURS

SE DESEA colocar de chauffeur con 14 años de manejo y buenas referencias, pueden llamar al teléfono A-2687. Preguntar por Angel cuarto No. 4.
F 6 3306 14 Oct.

CHAUFFEUR joven desea colocarse en casa particular, buenas referencias, sin pretensiones. F-6004.
F 6 3430 13 Oct.

CHAUFFEUR CON diez años de práctica se ofrece; es formal y tiene referencias. Telf. F-6118.
F-6 3377 14 Octubre

F-7 COSTURERAS

SEÑORA COSTURERA que cose por figurín y de toda clase de costura, desea casa particular para coser por días. Informan: teléfono A-8873.
F-7 3346 14 Octubre

F-9 OPERARIOS Y APRENDICES

JOVEN español buen oficial de sastrería y planchador práctico a la vez en tintorería, se ofrece a sastres y tintoreros, sin pretensiones. F-2642.
F 9 3185 12 Oct.

F-10 VARIOS

SE OFRECE un joven español para jardinero, fregador máquinas, sin pretensiones, es trabajador con buenas referencias. Teléfono FO-9242. Juan.
F 10 3386 14 Oct.

SE DESEA colocar joven español de criado en casa de familia; está acostumbrado al servicio de buenas casas. Lo mismo se coloca para atender a un caballero enfermo; es muy educado y tiene referencias de familia conocida. Tel. M-5340. Pregunten por Matías.
F-10 3391 13 Oct

G AVISO OPORTUNO

G-3AGENCIA DE COLOCACIO-

AGENCIA "EL SOL"

Ofrecemos cocineros, ayudantes, fregadores, repartidores de cantinas, criados, camareros, dependientes de café y fonda, chauffeurs y fregadores de máquinas criadas cocineras, manejadoras. M-1860.
G 3 3438 13 Oct.

G5 ARRENDAMIENTOS

BUEN NEGOCIO. Se arrienda fábrica de jabón trabajando con todos los preparativos necesarios para mil cajas mensuales. Se admiten proposiciones de sociedad y de venta. Cuenta con maestro. Informan Corrales 2.1|2, Guanabacoa.
UH G5 3004 14oct

G-10 INTERES GENERAL

GUIA de la COCINA
POR
JUAN A. DE LASA
DE VENTA EN
"LA CASA WILSON"
Tel. A-2298. Apartado 709.
OBISPO, 52
HABANA
PRECIO: En la Habana: $3.00
Por Correo: $3.20
E-2446 15 Octubre

MATRIMONIOS, títulos de chauffeurs y toda clase de asuntos judiciales y municipales. Rapidez y garantía absoluta. J. Cuervo, Animas 90, primer piso. Teléfonos a A-9381 y M-3437.
G-10 3350 15 Oct

PRODUCTOS DE S. AND W. Todos de la cosecha nueva los acabamos de recibir. Albaricoques S. and W.; Ciruelas Claras; Ciruelas pasas, 40|50 c| 25 lb.; Ensalada de frutas c|; Ensalada de Vegetales; Espárragos largos; Espárragos puntas; Fresas c| de 24|2; Guisantes; Habichuelas largas; Habichuelas cortas; Melocotones Mahmouth; Melocotones large; Maíz tierno; Pork and Beans; Pasas sin semilla c| de 25 lb.; Sardinas ovaladas; Peras; Orejones de manzana c| de 25 lb. Solamente ventas al por mayor. Hijos de Francisco González, Cuba 83 1|2, teléfono M-2781. Apdo. 581. Puesto en Lonja 48.
UH G-10 3349 13 Octb.

AVISO ESPECIAL

H-2 CASAS DE HUESPEDES

CASA DE HUESPEDES

En Galiano 84 altos café "La Isla" hay un departamento de dos habitaciones comedor, cuarto de baño y terraza, lo más apropósito para familia. Hay otras habitaciones. Moralidad, orden y excelente trato.
H 2 3424 16 Oct.

H-3 COMIDAS A DIMICILIO

NUEVA COCINA ESPECIAL
Sirve abundantes comidas a domicilio; platos variados a la criolla y española. Para una persona 60 cts. Para dos personas $1.10. Para tres personas $1.40. Los domingos arroz con pollo. Teléfono U-5376.
H 3 2588 13 Oct.

H-4 CAMBIOS

SE DESEA cambiar una casa de madera de 3 habitaciones por otra que tenga 4 o por un terreno de 7 por 35 metros aproximadamente, que no esté a más de tres cuadras de la Calzada de Luyanó. Se prefiere en el reparto Concha o Las Casas. Telf. X-3213.
H-4 S-6370 17 Octubre

H-7 DINERO E HIPOTECA SE TOMA

EN 1a. HIPOTECA. Tomo en 1a. hipoteca $5.000 absoluta garantía, sólo trato con el prestamista. Informa Guillermo. Teléfono A-2029.
H 7 3448 14 Oct.

H-8 DINERO E HIPOTECAS SE OFRECE

HIPOTECAS

DINERO AL 7 x 100, TENGO

todo lo que Ud. necesite, Habana y Vedado operaciones en el día traiga títulos José R. Quintana, Chacón 23, bajos. Teléfono M-7730 y FO-2188.
U H H S xxx 14 Oct.

PARA DOS o tres partidas en hipoteca en la Habana de Infanta a mar o Vedado, tengo trece mil pesos. Sólo pretendo que el capital esté en todo momento garantizado, si la propiedad no vale el doble de lo que pide, no se presente. Manuel Rodríguez Pérez. Teléfono M-3824. De 6 a 8 noche.
H 8 3439 14 Oct.

Anúnciese en el Diario de la Marina

LA MARINA — ANTIGUA PELETERIA — CASA FUNDADA EN 1854 — DE LUZ
A. PUJOL — HABANA — LUZ Y OFICIOS — TELEFONO A-1430
CAPAS DE AGUA INGLESAS
Con vuelo extra para montar a caballo. Para andar a pie en distintas clases y colores. Capas para niños. Trajes amarillos impermeables.
BOTAS Y ZAPATOS DE GOMA

TELEGRAMAS DE LA ISLA

LA VELADA CELEBRADA EN SAUTO POR LOS VETERANOS DE LA INDEPENDENCIA

El Dr. Juan Gualberto Gómez tuvo a su cargo el resumen de este brillante acto patriótico, organizado por los matanceros

MATANZAS Oct. (Lovio).— Ampliando nuestro telegrama de ayer, en el que dimos cuenta de los distintos actos patrióticos celebrados en esta ciudad, con motivo de la gloriosa efemérides del 'Grito de Yara', vamos a referirnos especialmente, a la hermosa velada que efectuaron los Veteranos de la Independencia en nuestro principal coliseo, que culminó en el mayor éxito y la que con motivo de lo avanzado de la hora, nos vimos impedidos de reseñar total mente.

El magnífico coliseo —desde las primeras horas de la noche— invadido por una numerosa y selecta concurrencia, en donde la presencia de la mujer matanceró ponía su nota polícroma, difundiendo belleza y esplendor al acto trascendental y patriótico, con el que se conmemoraba una de las más gloriosas jornadas de nuestra época libertaria.

La Presidencia estaba integrada por el Presidente de los Veteranos de Matanzas, Coronel Pedro Acevedo, por el Gobernador Provincial, Dr. Juan Gronlier; por el Jefe

LAS CLASES EN EL INSTITUTO

ALUMNOS QUE SE PRESENTAN A CLASES EL LUNES 14, A LAS HORAS QUE SE INDICAN

Relación de alumnos del C. Preparatorio cuyas clases serán de 7 y 30 a 11 y 20 a. m. en el aula C.— (2 colum)

Raúl Rodríguez Benet, Betancourt Clemente Ofelio, Lamadrid Simeón Dominfo, Borroto Bergoya Pedro P., Roldo Domingo Luis A., Suárez Loinas Arnaldo Corvison y Socarrás Enrique, Zequeira Ríos Saturnino Zequeira Miranda Miguel A., Sala Larrondo Armando, López Barrios Armando, Acosta Pérez Roberto, Suárez de la Noval Rafael, Martínez Brigo Edgardo, Maldonado Massip Enrique, Betancourt Cano Saúl J., Infiesta José A. Cervantes y G. de Molina Carlos López Alfonso Joaquín R. López Alfonso Raúl R., Baxados Villalva Juan, González Serrin Arnoldo, Valdés Linares Ancel, Casado Pérez Marcelino, Gómez Ichazo Ricardo, García Rodríguez César Grandi Martín Osvaldo, Díaz Ruiz Eugenio Ruz González Armando, Triana Díaz Antonio Cardosa Ramos Carlos, Martín Solares Rubén, Bidot Díaz Arsenio G., Harduya Liaño Jorge A., Cano Pardrón Eufino R., Alfonso Martínez Argelio, Carneiro Sánchez José A., Alvarez Gómez Octavio, Ibáñez Varona Roberto, León Rodríguez Dionisio, Nosero y Pous Benni, León y Monteagudo Lorenzo, Bacyn Rueda Fernando, Cartaya Lamar Evelio, González Guiral Raúl J. Marcicano Alvarez José Heacthoun Amador Augusto, Barcelo Guas Antonio, Linares Rodríguez Ramón, Palacín Aranperez Cobo Armando González Verdejare Díaz Francisco, Pita Oliva Angel, da Manuel, Casa Galloso José A., Bal-José D., Mella y Santapau Nicanor Esquerre Beracierto Alejandro, Gil Teijeiro Angle J., Luzarraga Hernández José M., Sánchez y Figarola César A., Veza Díaz Modesto de la, López Hernández José M., Fernández Montaña Armando, Quintero Puentes Cecilio Nájera y Victoriano Víctor Rodríguez Alvarez Aníbal.

Relación de alumnos del C. Preparatorio, cuyas clases serán de 7 y 30 a 11 y 20 a. m. en el aula "B"

Pieras Cid Mariano, García y Díaz Lucila, Pérez Ortega Carlota, Sánchez Pérez Juana M., Sánchez Pérez Lucrecia, Gutiérrez Leiva Mirella, Tejedas Nieves Ana M., Ferrer del Castillo Angélica, Núñez Núñez Esther Rodríguez Díaz Isabel, Trujillo Fernández Graciela, López Silvero María A., Somillán Peadin Gloria, Miquel Franca Julia, Mata Querejeta Olga, Wolter y Rojas Olga, Tousa García Olga Tousa García Hilda Costa Hernández Juana, Rossie Martínez Zenaida, Hernández Riera Esther López Llabona Margarita, Ponce de León Celia, Narbona Tamayo Carmen, Cañete y Arias Alicia A., Parajón Figueras María González López Graciella, Espigul González Yolanda, Claribel Roque María Pazos Seguras Eugenia, Castro Domeneche Lillian, García Alvarez Ana Baeza Pérez Carmen, Espinosa Montalvo Blanca, Fernández Martínez Antonia, Salinas Esquenazi Inés García Carmelina L., Guerra Pegudo Estervina, Vega de la María del C. Champenois López Elisa, Mora Guerra Enriqueta, Pérez Fernández Delfina, Pérez Ortega Tavia, Moliz de la Torre Ida, Herrera Marcos Olga Sutter Chico Blanca, Sutter Chico Rosa, Barrio García Aurelia del Menéndez García Gabriela, Alvarez Dulce María, Ferrer y Pérez Berta, Harduoin Marín Diana.

Relación de alumnos asignados al aula No. 8, cuyas clases serán:

7.30 Geografía
8.30 Aritmética
9.30 Gramática
10.30 Inglés 1o.

Aguiar Olazábal Guillermo, Hernández de la Cova Moisés, Hernández López Julio García Tramunt Andrés, Bueno González Héctor, Blanco Rabassa Eladio Flores Jenkins Francisco, Frías Trujillo Alfredo, García Castro Manuel, Guerra Reyero Armando, Crespo Oliva Oscar, Naranjo Ferrer Carlos, Mulkay Faife Esteban, Méndez Rivas Gustavo Morejón Sequeira Luis Miranda Hernández Osvaldo, Nogales Ruiz Hugo, Rodríguez Guevara Carlos, Soler Abreu José M., Martínez Alvarez Pedro, Maza Pérez Eneas, Fernández Arredondo Angel, González Díaz Eladio Llopiz Tomás Francisco, Barrero García Isaac Albalate González Abreu Enrique, Alfonso de la Torre Armando, Coro Cruz Justo, Suquet Cortina Humberto, Simón Martínez Jorge, Sánchez Mantici Ricardo, Riquelme Carrera Raúl, Abreu Gómez Osvaldo Abalos Vega José Navarro Jerez Mario, Santeiro Crusellas Luis, Baralt Sansón José, Orfila Delgado Juan, Hernández Aranda Luciano, Pérez Veiga Aníbal, Herrera Leiva Oscar, Díaz Prida Juan, Pulido Morales Gustavo, Losada Cardoso Francisco, González Azpiazo Leopoldo Ruiz Castro Jesús, Guerra Deben Jorge, García Vidal Evaristo, Pujadas Mesa Oscar, Peso Menéndez Tirso del, Rodríguez Evora Evelio Bargueira Cabederlla José, Valle Jiménez Adolfo, Valdés Raimudo Augusto, Serrano Armenteros José, Zubero Doporto Pedro Vázquez Ramos Raúl, Alonso Alonso Raimundo, Cervantes Rodríguez Luis, Sotolongo Menéndez Angel, Fernández Ramos José A. Méndez Fonts Vicente, Marsicano Alvarez Jorge, Márquez Garcés José, Loys Piñeiro Marcial.

Agregados a este grupo para Geografía y Aritmética solamente:

González Sánchez Alberto, Gutiérrez Domínguez Juan, Nin Urzais Jorge L., La Villa Navarro René, Aguilar Moreno Santiago, San Andrés Roca Carmelo, Martínez Rodríguez Francisco Norabuena Candina Ignacio, García Ferrer Fernando, Insua Ubieta Luis E.

Agregados a este grupo para Gramática solamente:

Iglesias Gómez Raúl, García Plasencia Miguel, Gárate Loynaz Rogelio, Fernández Cuervo Ovidio, Chambless Villanueva Warren, Ortega Chomat Roberto, Meilán de la Fuente Ramón Chomat O'Naghten Roberto, Landrian Pérez Juan, Marcelin Fernández Luis, Noguera Ferrate Juan, Formoso Prieto Juan, Díaz Ruiz Pablo, Castro Montejo Rafael.

Agregados a este grupo para Inglés 1o. solamente:

Escoto Miguel Angel, Arroyo Tamargo Antonio Camero Alvarez Adriano.

Relación de alumnos asignados al aula No. 9 cuyas clases serán:

7.30 Inglsé 1o.
8.30 Geografía
9.30 Aritmética
10.30 Gramática

Valdés Alvarez Luis, Font Alende Vicente, Clemente Piles Antonio, Manzanedo Vives Alfonso, Abadía del Río José, García Miranda Manuel, Barnuevo Baifil Pedro, Campa Méndez José de la Raola Herrera Manuel Núñez Alvarez Justo Cecilio Peña Roberto, Valle Orbay Arsenio, Carricarte Ramos Julio, Giro Macías Ernesto, Martínez Dalmau Cecilio, Rolando Carreras Tomás, Rabassa Antón José López Cancio Raúl, Collazo Mato Rigoberto, Varona Revira Fernando, Rey Moran Garcilaso Alvarez García Victorino, Wagner Feldman Zighi, Salinas Salinas Behar, Hernández Lastres Raúl, González Varona José, Atienza Consuegra Mario, Jiménez Díaz Guido González Lopinella Deniz, Contreras Cue Jesús Márquez Ernesto, Márquez Rafael, Montero Zambrana Juan, Campos Pérez Leonel, Goicuría Flores Antonio, Grau Varona Víctor, Galarraga Apeztegula Gerardo, Hoed de Boche Fancisco, Gardano Montenegro Julio Quintero Ferriol Pedro, Sotolongo Acosta Eladio Weinstein David, Montelongo Felipe Juan, Magriñat Fernández José M., Magriñat Fernández Gastón, Urrutibeascoa Montalvo Andrés, Carmona García Marcos, Alvarez Alvarez José García Andreu Rafael, Chevony Mijallo, Rafael Taño González Calixto, Tortosa González Abreu Leopoldo, Lora Martínez Martínez Gustavo, Díaz Díaz Ramón, Roges Suárez Rolando, Peñaranda Rodrigo Néstor Menéndez Peláez Faustino, Sardiñas Hernández Obdulio, Castillo Acosta Arecio, Portela Rojas Fernando, Reyes Vidal Angel, Ramos Ramírez Ildefonso Peña Ramos Juan.

Agregados a este grupo para Aritmética y Gramática solamente:

Ortiz Jiménez Eduardo, Iñiguez Ceballos José, Montero Betancourt Dionisio, Alvarez de la Campa Raúl, Suárez Ríos Luis.

Agregados a este grupo para Inglés 1o. y Geografía solamente:

Herrera Alonso Sebastián Aguiar Ozon Reinaldo, Ruiz Soto Enrique, Varona Guerrero Carlos, Valdés Alvarez Ildefonso, Montalvo Cabrera Ramón Carneiro Sánchez Jorge L., Punto Olivera Hernando, Guzmán Pontones Oscar, Díaz Saez Otto.

Relación de alumnos asignados al aula No. 10, cuyas clases serán:

7.30 Gramática
8.30 Inglés 1o.
9.30 Geografía
10.30 Aritmética

Maurette Trasorras Luis, Moré García José, Castellanos Glez. Estrada Enrique, Pizzi Díaz Carlos Lapeira Vilanova Alberto, Presno Albarrán José A., Gener Padrón Ovidio, González Enrique Leonardo, González Menéndez Gustavo, Sta. Cruz Hernando Orestes Sosa Zapata Armando, Fabal Pérez Gustavo, Mas Caruto Wifredo S., Hernández Martínez Gustavo Manzano Carrillo Gerardo, Aben Cárdenas Gustavo, Rodríguez Cervera Rafael, Rodríguez Río Reinold, Cardelle Ruiz César, Suárez Moré Rafael Valdés Zenea Lorenzo, Mestre Gregorio Francisco, Vizcaíno Díaz de V. Fausto, Villasuso Sánchez Eloy, Vigil Ivey Darío Roseli Adsnar Teobaldo, Valdés Posada Leonides, Acevedo Mestre Jorge, Levy Cohen Emilio Calonge Díaz Carlos, Pino Méndez Raúl, Guas González René, Sainz Fernández Manuel, Montalvo Pérez Luis Treivich Awrum, García Iglesias Mauricio, Cadalso Fernández Rafael, Tomeu Lamar Gustavo, Arana González Francisco, Larraz Rico Mariano García Lens Zeid, Doménech Morell Juan, Herrera Morales Julio, Sardiña García Antonio, Suárez de la Fe Carlos Fernández Sánchez Roberto, González Alvarez Humberto, García Lavín Víctor, VarVgas Pérez José A. Luján Valero Raúl, García Gómez Manuel, Guerrero Díaz Félix, Duquesne Boza José M., Rodríguez Ramírez José M., Moreles Suteras César, Jiménez Bacallao Francisco Prieto Doménech Lambarto, Llerandi Zabala Rafael Escobar Gorriz Eliseo, López Sánchez Jesús, Loredo Serra Eduardo, Barona Hanlen Gaspar, Noy Calle Raúl, Valdés Ortiz Ernesto Ortega Santaella Francisco, Tabernero Blas Carlos.

Agregados a este grupo para Geografía solamente:

Díaz Hernández Orlando, Hernández Rizo José Tarafa Govin Antonio.

Agregados a este grupo para Aritmética solamente:

Mantel Mutal José.

Agregados a este grupo para Gramática e Inglés 1o. solamente:

Cañal Brito Augusto Alfonso Ruiz Miguel, Domínguez Medina Victoriano, Bustamante Barreda Wenfredo, Vilela Peña Erundino, Rosselló Vicente Jorge, García Alonso Benigno, Aguiar Olazábal Rolando, Flores Jenkins Enrique, Amella Pano Ramón.

Relación de alumnas asignadas al aula No. 1 cuyas clases serán:

7.30 Inglés 2o.
8.30 Geografía
9.30 Aritmética
10.30 Gramática

Lina Alvarez Juana M. Sutter Chico Pía Quiñones Menéndez Delia B., Piñón Alvarez María, Campiña Pedroso Manuela, García Medrano Esther, Aguirre Gómez Isis, Muñoz Sánchez Aida, Moreno Moreno Alicia, Mulkay y Faite María A., Roca Guinoval Celia Gómez Valdés América, Rodríguez Cabrera María J. Hernández Rams Juana, García Romeu Graciela, Argudín Argudín Margarita, González Junco Emilia, Vega y Díaz M. Teresa de la, Landa Galán Engracia, Rivero Hernández Yolanda Rivero Hernández Oneida, Anckermann Brito Esperanza, Carreño Castelló Estela, Fiallo y de Socarrás Estela Remus y Pérez Lázara V., Caballero Hernández Luisa, Betancourt Cano Dora, Vega y Díaz Gloria de la, Foyo Armiella Esperanza Martínez Costa Isabel, Armand y R. Izquierdo María A., Figueroa Blanco Esperanza, Fernández Alvarez Florinda Sansón Jiménez Margarita, González Junco Amalia, López Jiménez María T., Paez Rojo Margarita, Ferrer López M. Francisca, Valdés Herrera Alicia, Valdés Zequeira Julia Díaz Hernández Laudelina, Ruano Roses Clara, Rueda Figueroa Victoria, Martínez Alonso Aida Gómez García Petra E., Gorzo Betancourt Lidia, Alramaich Liba, Miranda González Lidia, Beltrán del Busto Francisca Beltrán del Busto Julia del, González Rodríguez Hilda, Ferrera Borja Leonor, Morejón Soriz Gladejs, Marqués Valdés Luisa, Lombana Pita Elvira Gernández Teyes María de Jesús, Lainé Carmen.

Agregados a este grupo para Inglés 1o. Geografía y Aritmética solamente:

Lagomasino Franco Graciella, Mendith Berta, Cuenllas Leunda Elvira Junco Pérez Elena, Govantes Pérez Trujillo Hella, Soto Palenque Paulina, Rodríguez Alvarez Zoralda, Peña López Josefina.

Agregados a este grupo para Aritmética solamente:

Rodríguez Vega Raquel, Orbiz Reyes Berta González Piñeiro Juana, Toyos Alcalá Florentina, Arbesu Remedios Emilia Alonso P. Corona Matilde, Durán Delgado Josefa, Mendoza Porro María L.

Relación de alumnas del primer año, cuyas clases serán:

7.30 Geografía.
8.30 Aritmética.
9.30 Gramática.
10.30 Inglés 1ro.

López Blanco María; Lloret Alvarez Rosa; Echesarreta Mulkay Odilia; López Suárez Hortensia; Arias García Manuela; Fernández Sánchez Martina; Vallate Fonseca Juana Z.; González Blanca R.; González Mateo René; Méndez Pérez Mercedes; Velez Couret Elda; Farnez García Cristina; Menéndez Pérez Amparo; Valdés Dávila Hortensia; García Miranda Josefa; Tolón Bolaños Reinalda H.; Vilela Peña Claudina; Alvaré Gálvez Gabriela; Lucas Azcona Rosario; Wilhuaisal Valdés Elena; Padilla Santana Oneida; Fornaris Mazorra Caridad; Delgado Suárez Dolorez; Mas López Josefina; Suárez Figarola Berta; Saavedra Gómez Leonor; Ugides Rivero Della; Medina Pérez Cándida; García Bascos Engracia; Alonso Ortega Irene; Agliero Landa Isabel M.; Estrada Oliva Carolina; Suárez Evangelina; Calero Graña Avelina; Padrón Arena Josefina; Rodríguez Gómez Estela; Cao Scott Ana Idelisa; Espinosa González Carmen; Alon M.; Fernández Dora; Fernández Rosselló so Pérez Emelina; Menéndez González Edelmira; Cárdenas Martínez Rosa A.; O'Burques Reyes Silvia; García Hernández María; Gómez Ichazo Dulce M.; Gómez Echazo María; García Tudurí Auristola; Suárez Lopeztegui María L.; Herrera Romero Blanca; Biaggi Cacerga Dolores; Rosa Rodríguez María del C.; Ruiz de la Peña Hortensia; Roja Jiménez Eduvigis; Roque Castro Raquel.

Agregados a este grupo para Gramática, Inglés 1o. y Aritmética solamente:

Rivero Ventura Rosa; Ilaguno Fuerte Mirta.

Agregados a este grupo para Gramática y Aritmética solamente:

Rodríguez Díaz Margarita; Gay Aulek Mireya; Fraga Salazar María J.

Agregados a este grupo para Geografía solamente:

Rius Montero Rosa; Martínez Núñez Delia; Corbato Suárez Alicia; Rodríguez Jiménez Virginia.

Agregados a este grupo para Aritmética solamente:

Córdova Cuervo Gloria; Ruiz Arechavaleta María C.; Gamboa Meruelo Clara; Rodríguez Rioseco Lucrecia; Moll Padrino Amada; Rojas López Violeta.

Relación de alumnas del primer año, cuyas clases serán:

1.30 Inglés 2do.
2.30 H. Universal.
3.30 Algebra.
4.30 L. Preceptiva.

Humberto Collado Capote; Tomás Aram buro Díez; Néstor Sardiñas Ramírez; Juan Carreras Borges; Luis C. Valdespino Cuervo; José Carreño Castelo; Evelio Dole Varela; Alfredo Recio Rodríguez; Salomón Chenouy; Angel Ricacoba Pérez; Leonardo Betancourt Legra; Agustín Anido Coya; Juan E. Capmany Roger; Francisco Bethencourt González; Juan Morales Montalvo; Félix Chediak; Cesario Santos García; Oliverio M. Sánchez López; Emilio del Junco Remírez; Alfredo Pérez González; Luis Planas Vázquez; Carlos M. Lezcano Fernández; Luis Pérez Daple; Manuel Agusti Demblans; Bernardo Guerrero Wolliff; Osvaldo Planas Piña; Arturo Avalor Toledo; Pedro Torres Márquez; José Cano Suárez; José A. Martínez Joya; Silvestre M. Martínez Sierra; Avelino Sánchez Romauach; Octavio Prieto; Roque Sainz Montadas; Manuel Rodríguez Telui; Alfredo Figueroa Figueroa; Bernardino Simón Martínez; Claudio Sánchez Rueda; Luis E. Antiga Du'Defaix; José Vila Arias; Arturo Stable Muñoz; Manuel Labadie Martínez; Armando Ylisastegui Sánchez; Gabriel Porres Mateu; Rolando Rodríguez del Busto; Eugenio Barranco Gómez; Antonio Palacín Aranda; Emilio Cadaval Tousaint.

Agregados a este grupo para Preceptiva solamente:

Corzo Calvo Jacinto.

Agregados a este grupo para Historia Universal y Algebra solamente:

Travieso Pérez Luis A.; Fernández de Velasco Rafael; Uria Trujiel Miguel; Figueredo Miranda Fernando; Herranz Santos Vicente; Morales Rodríguez Francisco; Blanco Lebredo Carlos; Sánchez Medialdea Gregorio; Busto Busto Luis; Hernández Alonso Carlos; Menocal Justiniani Luis; Riverón Ochoa Armando; Jacinto Pérez Roque; Lastra Martínez Armando; Cueto Mora Fernando; Loyola Domenech Francisco; Ibarra Lamar Enrique; Puerto González Dagoberto; Bello Romero Mario; Casares Escarra Jorge.

Agregados a este grupo para Historia Universal y Algebra solamente:

Calzado Cabeza Ernesto; Cabrera González Bernabé; Pazo Pazo Evelio; Villavicencio Baró José; Suárez Rubí Roberto; Sta. Ana Cobos Gregorio; Serrano Rivas Angel; Peñate Padilla Antonio.

Agregados a este grupo para Inglés 2o., solamente:

Izquierdo Rodríguez Pedro; Padierne Sánchez José; Mallo López Francisco; Montejo del Castillo Pastor; Calle Varela Luis; Palber Elorde Mario; Petisco Rodríguez Manuel; Hernández Sánchez Adalberto.

Relación de alumnas del primer año, cuyas clases serán:

1.30 L. Preceptiva.
2.30 Inglés 2do.
3.30 H. Universal.
4.30 Algebra.

Manuel Ainciart del Valle; Manuel Martínez López; Martín Triana Triana; Jacinto Macías Betancourt; Enrique Talles de Cárdenas; Luis Villagelíú Navarro; Cástulo Reyes Puentes; Ramón Galis Menéndez; Roberto González Núñez; Orlando Santa Cruz Hernando; Enrique Muller Mantici; Eugenio Moreno González; Raúl Morales del Valle; Luis Pérez Martínez; Domingo Delgado Suárez; José González Vidal; José Martínez Riverón; José A. Stable Muñoz; Ernesto Casas Rodríguez; Gustavo Soler Pérez; Eduardo Rexach Cao; Alfredo Alexander Riva; Abelardo Silvestre León; Víctor Pradera Toledo; Antonio Alvarez Orozco; Leonardo Alaroa Rives; Jorge Puig Rusias; Moisés Raigor; Rafael Zayas Landa; David Martínez Muiño; Alberto Castiñeira López; Juan Fernández Franco; Miguel Benítez Sánchez; Adriano Medina Calderón; Gustavo León Lemus; Odelín Arnao Muñoz; José Jiménez Sarasua; Adalberto M. García Lens; Armando Alvarez Azcue; Ernesto Cuervo Blay; Oscar García Rivera; Antonio Alonso; Ciro M. de la Vega y Albuerne; Paulino Pérez Rodríguez; José E. Luege Mateu; Juan Fernández Carvajal Bello; Federico Gil Izquierdo; Cristóbal Granda León; José Sierra Gimeranes; Armando Pessino Urbizu; José Fernández Plaja.

Agregados a este grupo para Historia Universal solamente:

Ferrer López Miguel; Corzo Calvo Jacinto.

Agregados a este grupo para Preceptiva e Inglés 2do. solamente:

Hernández Rizo José; Díaz Hernández Orlando.

va solamente:

Agregados a este grupo para Preceptiva Mantel Mutal José.

Agregados a este grupo para Inglés 2o. solamente:

Brito Buron Bertoldo; Morales Rojas Juan; Porto Pérez Manuel; Rosende González Armando; Rius Montero Enrique; Muñoz Baquero Héctor; Pérez González Maximiliano; Molina Suárez José A.; San Martín Odria Angel; Valdés Oller Lorenzo; Cruz Ramos Mario; San Andrés Roca José; Planas Piña Héctor; Vela Monet Juan; Primo Rodríguez Luis; Rius Zayas Domingo.

Agregados a este grupo para Preceptiva solamente:

Mulkay Faife José;; Díaz de Villegas René; Costa Martínez José; Mesa Martín Antonio; López Lage Jorge.

Agregados a este grupo para Algebra solamente:

García Fernández Baldomero; García Alvarez José; Pérez Norman Indalecio; Aguilar Díaz Pedro; Reyes Rubio Rafael; Nieves Díaz Rodolfo; Casares Escarra Enrique; Regal Mesa Joaquín; Menéndez de la Torre Evelio; Fuente Carretero Gabriel; Orta Vázquez Alberto; López Raynerí Roberto; Martínez de la Cotera Samuel; Alfonso Morales Luis; Guzmán Varela Eduardo.

Agregados a este grupo para Inglés 2o. e Historia Universal solamente:

Ulmo Oliva Andrés; Pedroso Callejas Ramiro; Barber Pérez Francisco; Medina Larrauri Miguel.

Agregados a este grupo para Algebra solamente:

Argudín Chon Antonio; Camejo Acosta Osvaldo; Morales Sosa Carlos; Cárdenas Morales Andrés; Acosta Gutiérrez Pablo; Bradshaw Aguilar Rolando; Ibarra Marquetti René.

Agregados a este grupo para Inglés 2o. solamente:

García Tudurí Eliseo.

TELEGRAMAS DE LA ISLA

ATERRIZO MARTULL EN EL C. "MANATI"

A recibir el campo preparado por la Manatí Sugar Company

MANATI, Octubre 11.

DIARIO, Habana.

A las seis y quince minutos de esta tarde, aterrizó en terrenos de este central, el avión 101 del Ejército Nacional, piloteado por el capitán Martull.

Numerosas máquinas y casi la totalidad de esta población, acudieron a darle bienvenida a los valientes pilotos, quienes, dando muestras de gran regocijo, participaron su agradecimiento a las personas que los saludaron. Varios periodistas animosos de obtener noticias acerca de éste, se acercaron al Capitán Martull para interrogarle, manifestando éste que venía cumpliendo órdenes de sus superiores con la misión de recibir el nuevo campo de aterrizaje preparado por la Manatí Sugar Company, y así como también con el objeto de hacer estudios en distintas poblaciones de esta provincia.

Entre los elementos más prominentes de esta finca que fueron a saludar a los aviadores se encontraba el señor Manuel Fernández Rionda, actual administrador de este central, que invitó al capitán Martull y su ayudante a comer en su compañía.

Dada la inclemencia del tiempo en estos días, el terreno se encuentra bastante húmedo, por cuya causa el capitán Martull decidió pasar aquí esta noche.

Es muy probable que en el club de esta localidad, se ofrezca una fiesta en honor de tan distinguidos huéspedes.

Martull proyecta hacerse al espacio al rayar el alba.

Piñeiro, Corresponsal.

MANZANILLO Y EL DIEZ DE OCTUBRE

Con varios actos patrióticos se celebró esta solemnidad

MANZANILLO, Octubre 11.—DIARIO DE LA MARINA, Habana.—El día diez se ha celebrado con entusiasmo y como acto principal deben mencionarse, la excursión a Cayo Redondo, la ofrenda floral ante la estatua de Bartolomé Masó, el descubrimiento de un retrato del General Masó en el Cuartel, la inauguración del Centro de Detallistas y el banquete en la casa social de los chicos de la prensa.

El Corresponsal.

PANAMA PACIFIC LINE
HABANA A
NEW YORK & CALIFORNIA
SALIDAS PARA LA PRIMERA QUINCENA DE OCTUBRE:
S. S. "VIRGINIA"
33.500 Toneladas
Saldrá el día 8 de Octubre a las 3 p. m. para NEW YORK.
S. S. "MONGOLIA"
26.700 Toneladas
Saldrá el día 12 de Octubre a las 2 p. m. para NEW YORK.
Agentes Generales y Consignatarios:
THE WEST INDIES SHIPPING & TRADING CO.
Wm. H. SMITH, Presidente.
OBISPO 75. HABANA TELF. A-7322.

VAPORES de TRAVESIA
Línea Holandesa Americana
El magnífico trasatlántico holandés de 17.254 toneladas:
MAASDAM
Saldrá fijamente el día 19 DE OCTUBRE para los puertos de VIGO, CORUÑA, BOULOGNE-SUR-MER y ROTTERDAM.
Amplias cubiertas con toldos. Camarotes numerados para 2, 4 y 6 personas. Comedor con asientos individuales.
Excelente comida a la Española.
Precios de pasaje en 3a. clase: A España: $87.30 (incluídos todos los impuestos).
PROXIMAS SALIDAS PARA VIGO, CORUÑA, BOULOGNE Y ROTTERDAM:
MAASDAM, 19 de Octubre.
SPAARNDAM, 16 de Noviembre
EDAM, 14 de Diciembre.
MAASDAM, 11 de Enero.
PARA VERACRUZ Y TAMPICO
SPAARNDAM, 19 de Octubre.
EDAM, 16 de Noviembre.
MAASDAM, 14 de Diciembre.
LEERDAM, 4 de Enero.
Estos vapores han sido construídos ESPECIALMENTE para la comodidad de los PASAJEROS de TERCERA CLASE.
Para más informes dirigirse a:
R. DUSSAQ S. EN C.
Oficios 22, 24 y 26. Telfs. A-5639 y M-6278.

VAPORES CORREOS de la Compañía Trasatlántica Española
SERVICIOS REGULARES DE PASAJE, CARGA Y CORRESPONDENCIA
LINEA RAPIDA PARA NEW YORK Y NORTE DE ESPAÑA
PROXIMAS SALIDAS

(48 horas de viaje) PARA VERACRUZ

CRISTOBAL COLON,	Agosto 2
ALFONSO XIII,	Agosto 28
CRISTOBAL COLON,	Sept. 23
ALFONSO XIII,	Octubre 19
CRISTOBAL COLON,	Nov. 14
ALFONSO XIII,	Diciembre 10

Línea para NUEVA YORK, VIGO, CORUÑA, SANTANDER y BILBAO

CRISTOBAL COLON,	Agosto 9
ALFONSO XIII,	Septiembre 4
CRISTOBAL COLON,	Sept. 30
ALFONSO XIII,	Octubre 26
CRISTOBAL COLON,	Nov. 21
ALFONSO XIII,	Diciembre 17

LINEA PARA NUEVA YORK, CADIZ Y BARCELONA
PROXIMAS SALIDAS

MAGALLANES	Julio 8	M. COMILLAS,	Octubre 20
MANUEL CALVO,	Julio 23	MANUEL CALVO,	Noviembre
BUENOS AIRES	Agosto 1	MAGALLANES,	Noviembre 15
JUAN S. ELCANO	Agosto 29	BUENOS AIRES	Diciembre 9
ANTONIO LOPEZ,	Septiembre 13	ANTONIO LOPEZ,	Diciembre 26
MANUEL ARNUS,	Septiembre 24	JUAN S. ELCANO,	Enero 6

Magníficas cámaras. Amplios comedores para pasajeros de tercera clase Servicio por camareros. Excelentes menús con vinos.
NOTA:—Expedimos en la Habana billetes de excursiones a las Exposiciones de Sevilla y Barcelona, de la Compañía "Wagons Lits", partiendo de Santander y Cádiz, a la llegada del buque.
Estos vapores atracan a los muelles de la Port of Havana Docks Co.
Para más informes, dirigirse a:
MANUEL OTADUY
AGENTE GENERAL
Lonja del Comercio, bajos. Apartado 707. Teléfonos: A-6588 y A-7900.
HABANA

COMPAGNIE GENERALE TRASATLANTIQUE
VAPORES CORREOS FRANCESES
Bajo Contrato Postal con el Gobierno Francés
TODOS LOS VAPORES DE ESTA COMPAÑIA ATRACAN A LOS MUELLES DE SAN FRANCISCO O MACHINA PARA EFECTUAR EL EMBARQUE Y DESEMBARQUE DE PASAJEROS, EQUIPAJES Y MERCANCIAS.
PROXIMAS SALIDAS
Para VERACRUZ:
Vapor correo francés "CUBA", saldrá el 1 de Octubre.
" " " "ESPAGNE" saldrá el 3 de Noviembre.
" " " "MEXIQUE", saldrá el 3 de Diciembre.
Para CORUÑA, SANTANDER y SAINT NAZAIRE:
Vapor correo francés "CUBA", saldrá el 8 de Octubre a las 12 del día
NOTA:—El equipaje de bodega y camarote se recibirá en el muelle de San Francisco o Machina (en donde estará atracado el vapor) solamente el día 7 de Octubre de 8 a 10 de la mañana y de 1 a 4 de la tarde. El equipaje de mano y bultos pequeños los podrán llevar los señores pasajeros al momento del embarque el día 8 de Octubre de 8 a 10 de la mañana
Vapor correo francés "ESPAGNE", saldrá el 15 de Noviembre.
" " " "MEXIQUE". saldrá el 15 de Diciembre.
SESIONES DE CINEMATOGRAFO DIARIAS EN LOS VAPORES DE ESTA COMPAÑIA, SEGUN CONTRATO CON LA CASA PATHE.
IMPORTANTE
Buena comida a la española. — Camareros y cocineros españoles.
Línea de NEW YORK AL HAVRE, PLYMOUTH Y BURDEOS
En esta Agencia se expiden pasajes para esta línea por los lujosos y rápidos trasatlánticos franceses "ILE DE FRANCE", "PARIS", "FRANCE", "ROCHAMBEAU", "DE GRASSE", etc.
Para más informes dirigirse a:
ERNEST GAYE
O'Reilly, Núm. 9. Apartado 1090. Teléfono: A-1476.
HABANA.

VAPORES de TRAVESIA
EMPRESA NAVIERA DE CUBA, S. A.
SAN PEDRO NUM. 6.—HABANA
APARTADO NUMERO 1641.
Dirección Telegráfica: EMPRENAVE.
Claves en uso:
A. B. C. 4a. y 5a. Edición.
Wester Unión
Walkins and Apendix.
TELEFONOS:
A-5315. Información General.
A-4730. Departamento de Tráfico.
A-6236. Pasajes y Fletes.
A-3966. Almacén.
M-3896. Primer Espigón de Paula.
A-5634. Tercer Espigón de Paula.
VAPORES EN SERVICIO
Presidente Machado, Santiago de Cuba, Gibara, Habana, Baracoa, Las Villas, Guantánamo, Julián Alonso, Antolín del Collado, La Fe, Caibarién, Rápido, Cienfuegos, Manzanillo, Joaquín Godoy, Eusebio Coterillo.
PUERTOS DE ESCALA
COSTA NORTE
Caibarién, Nuevitas, Puerto Tarafa, Manatí (Victoria de las Tunas); Puerto Padre, Chaparra, (Holguín, Velasco y Bocas); Vita, Banes, Mayarí, Antilla, Preston, Sagua de Tánamo, (Cayo Mambí); Baracoa, Guantánamo y Santiago de Cuba.
COSTA SUR
Cienfuegos, Casilda, Tunas de Zaza, Santa Cruz del Sur, Manopla, Guayabal, Manzanillo, Campechuela, Media Luna, Niquero, Ensenada de Mora y Santiago de Cuba.
COSTA NORTE DE VUELTA ABAJO
Bahía Honda, Río Blanco, Berracos, Puerto Esperanza, Santa Lucía (Minas de Matahambre); Río del Medio, Arroyos de Mantua y La Fe.
PUERTO RICO
San Juan, Ponce, Mayagüez y Aguadilla.
REPUBLICA DOMINICANA
Santo Domingo, San Pedro de Macorís y Puerto Plata.
HAITI
Aux-Cayes y Port au Prince.
JAMAICA
Kingston.

MISCELANEA

SANATORIO "DOCTOR PEREZ VENTO"
Enfermedades nerviosas y mentales. Para señoras exclusivamente.
CALLE BARRETO NUM. 62, GUANABACOA.

NECESITAMOS 10.000 PERSONAS
que quieran aprovecharse de esta oportunidad para aprender inglés en poco tiempo, con un nuevo, fácil y práctico método. El precio es barato y el éxito bueno. No pierda un momento más y mándenos su nombre y dirección y recibirá pronto interesantes informes gratis. Es un método distinto.
EL INSTITUTO UNIVERSAL (D-56)
128 East 86th. Street.
New York City, N. Y.

ZALDO & Co.
Cuba 76-78 Habana
COMPRA Y VENTA de valores y propiedades. Administración de bienes. Inversión de capitales. Representaciones. Cambios extranjeros. Agentes Generales de The Fine Art & General Insurance Co. Ltd., Compañía Inglesa de Seguros contra Incendios. E-2442 indf. 1o. Oct.

DEPARTAMENTO DE COLCHONETAS, COLCHONES, COJINES, ETC.
Nuestro Departamento de colchones, colchonetas, alfombras, mosquiteros, cojines, etc., etc., presenta el surtido más completo de estos artículos.
Colchones y colchonetas, en todos los tamaños y calidades, desde $1.80, cojines de seda desde $4.00, cestos de mimbre desde $4.00.
Mosquiteros para cama de una persona desde $2.00.
Mosquiteros con su aparato, a $6.50.
Colchones y colchonetas para niños en todas las calidades y precios. Mosquiteros desde $1.50.
También hemos recibido cojines de piel, en formas y colores variados, muy de moda para adorno y para automóvil, gabinetes y oficinas.
Edredones de seda en colores enteros y floreados.
Todos estos artículos pueden verse en el mismo departamento de colchones, colchonetas, etc
EL ENCANTO
E-953 Indf. 1 Mayo

DINERO
Del 1 al 3 por ciento sobre joyas y objetos de arte.
Gran reserva en las operaciones. Prendas procedentes de empeño a precios inverosímiles
"La Imparcial"
Neptuno 126, esquina a Lealtad. — Teléfono M-7086.

Directorio Profesional

ABOGADOS Y NOTARIOS

DR. FELIPE RIVERO Y ALONSO
Abogado y Notario
Abogado Consultor y Notario de la Asociación de Detallistas de la Habana Notario de los Centros "Asturiano", "Balear" y "Cafés".
ESTUDIO DE ABOGADO DE LOS DOCTORES
Fel

DOCTOR S. PICAZA
De los Hospitales de París y New York
Enfermedades del estómago, intestinos e hígado. Tratamiento eficaz de la colitis y afecciones biliares. Horas: de 2 a 4 y convencional previo aviso. San Lázaro 246. Telf. F-4918. E-1867 Indf. 7 Ag.

DR. J. M. VERDUGO
DE LA FACULTAD Y HOSPITALES AMERICANOS Y PARIS
Estómago e Intestinos
Tratamiento eficaz de la úlcera estomacal y duodenal y de la colitis en cualquiera de sus períodos. Hígado y afecciones biliares. Enfermedades de la nutrición. Consultas de 1 a 3. Horas especiales previo aviso. Prado 60, bajos. Telf. A-4425. E 2035 Indf. 1 Sepbre.

DR. MANUEL VIAMONTE
Catedrático Auxiliar de Radiología y Fisioterapia de la Universidad.
RADIOLOGO DE LA QUINTA "COVADONGA"
Concordia 64 A, esquina a Lealtad. Teléfono A-6898. De 9 a 10 p. m. y de 1 a 5 p. m. Rayos X, Radium, Radioterapia Profunda, Luz Ultravioleta y Electricidad Médica. E-2041 Indf. 10 Sep.

DR. RAMON ASCANIO
Cirujano y Sub-Director del Hospital Calixto García. Cirugía y Enfermedades de Señoras. Consultas de 3 a 5 p. m. Martes, miércoles, viernes, sábados. 23 número 183 entre H e I, Vedado. Telf. F-2618. E_2045 Indf. 1 Sepbre.

DR. RICARDO ALBALADEJO
Especialista en vías urinarias. Tratamiento especial para la blenorragia, impotencia y reumatismo. Electricidad Médica y Rayos X. Prado 62, esquina a Colón. Consultas de 8 a 12 a. m. y de 1 a 5 p. m. Telf. A_3344. E-2033 Indf. 1 Sep.

DR. CELIO R. LENDIAN
Consultas todos los días hábiles de 2 a 6 p. m. Medicina interna especialmente del corazón y de los pulmones. Partos y enfermedades de niños. Calle 4 esquina a 11, número 15, Vedado. Telf. F_3869. E-2057 Indf. 1 Sepbre.

DR. JULIO SANGUILY
Especialista en enfermedades de señoras y cirugía en general.
Consultas diarias de 3 a 6.
Gratis para los pobres.
SAN LAZARO 173.
Teléfonos A-9106, F-3248
E_2022 Indf. 1 Sep.

DR. ABELARDO LABRADOR
Consultas gratis para pobres de 8 a 12 de la mañana. Pagas de 3 a 6 p. m. Angeles 3, entre Reina y Estrella. Teléfonos A-0801 y U_2256. Especialidad en enfermedades de señoras, flujos crónicos, metritis etc. Partos, venéreo y sífilis. Blenorragias, enfermedades del corazón y riñones, diabetes, reumatismo crónico, emblanquecimiento. Tratamientos especiales por inyecciones neossalvasán etc. Se hacen radiografías a precios módicos. E_2019 Indf. 1 Sepbre.

Dr. Rubén de Velasco y Castellanos
Enfermedades de los niños. Vías urinarias. Consultas los días laborables de 3 a 5. Horas especiales previo aviso. Salud No. 34. Habana. Tel. A-5418. E 2144 Indf. 6 Sept.

DR. PEDRO PALMA
ExAyudante del Dr. Fernando Asuero
Reflejoterapia exclusivamente. En Malecón número 250. Teléfonos A-9142 y M_6868. Turnos de 9 a 12 a. m. $10. Por la tarde de 2 a 5. Precios convencionales. E-2188 30 Sep.

DR. GONZALO AROSTEGUI
Médico de la Casa de Beneficencia y Maternidad. Especialista en las Enfermedades de los niños. Médicas y quirúrgicas. Consultas de 12 a 2. Calle 11 entre K y L, Vedado. Telf. F-4233. E_2030 Indf. 1 Sep.

DR. A. G. CASARIEGO
Catedrático de la Facultad de Medicina, de los hospitales de París, New York, Calixto García y Clínica Covadonga. Especialista en enfermedades de los aparatos urinarios y genital (hombres y mujeres). Consultas de 2 a 6. Neptuno 125, bajos. E_2020 Indf. 1 Sep.

DR. OROSMAN LOPEZ
Profesor Titular de Ortodoncia de la Universidad. Participa a sus clientes su regreso de Francia y Estados Unidos.
—Y—
DRA. MANUELA LOPEZ
Ayudante por oposición de la misma cátedra. Cirujanos dentistas. Consultas de 8 a 4, calle K, 190, entre 19 y 21, Vedado. Teléfono F-3212. U-3 1241 2 Octubre

DR. PABLO RONQUILLO
Vías Urinarias, Piel y Sífilis. Gonorrea, Reumatismo blenorrágico, impotencia. Neurastenia Genital, Riñón, Vejiga, Próstata. Reconocimientos pagos. Consultas diarias de 1 a 3 p. m. y de 6 a 8 p. m. Pobres; lunes y jueves. San Rafael No. 103. Telf. U-1680. E-2026 Indf. 1 Sep.

DR. MANUEL LOPEZ PRADES
MEDICO CIRUJANO
De las Facultades de Madrid y la Habana. Con treinta y nueve años de práctica profesional. Enfermedades de la sangre. Pecho, Señoras y Niños. Partos. Tratamiento Especial Curativo de las Afecciones Genitales de la mujer. Consultas diarias de 1 a 4. Gratis martes y viernes. Lagunas 63, bajos. Telf. A_0226, Habana.

DR. A. MARTH ARANGO
ENFERMEDADES DE LA PIEL, SIFILIS Y VENEREAS
Consultas de 1 a 1 y de 4 a 7.
Horas especiales previo aviso. Marina 56, esquina a Vapor. Telf. U_4023. E-2300 Indf. 3 Nov.

DR. JOSE A. TABOADELA
Medicina general. Especialmente vías digestivas y nutrición. Dispepsias. Ulcera gástrica, Colitis, Apendicitis, Enteritis. Planes de alimentación modernos y científicos. Obesidad. Diabetes, Enflaquecimiento, Anemias, Albuminuria, Reumatismo. Tratamientos de probada eficacia para las afecciones nerviosas: Neurastenia, Histerismo, etc., y los trastornos funcionales de las glándulas de secreción interna: tiroides, ovario, etc. Lunes, miércoles y viernes de 2 a 4. Reina 120. Gratis: Miércoles de 1 a 2. E-1235 29 J...

DR. JOSE VARELA ZEQUEIRA
Profesor de Anatomía de la Universidad. Cirujano Jefe de la Asociación Cubana de Beneficencia. Cirugía en general. Especialidad: Cirugía de la mujer. Consultas de 4 a 5. Gervasio 126, entre San Rafael y San José. Teléfono U-5410. E-2043 Indf. 1 Sepbre.

AGRUPACION MEDICA
Tratamos todas las enfermedades. Señoras y niños. Hemorroides, curación radicalmente, SIN OPERACION. "Análisis Clínicos". Electricidad Médica. Rayos X. Consultas: 2 pesos. Inyecciones y Enfermedades en general. TRIGEMINO, Atenciones día y noche. LUZ NUM. 24. Telf. A-8515.

DR. ANTONIO PITA
Instalado en un amplio edificio construído especialmente sistema "BATTLE CREEK" contando con perfectas instalaciones de Baños, electricidad médica, Rayos X, de Diagnóstica, Laboratorios etc. donde sólo se tratan enfermedades crónicas funcionales, nerviosas, orgánicas y disgrasicas. Cura de rejuvenecimiento etc. Folletos gratis en inglés y español. Reconocimiento y diagnóstico $5.00 Consulta de pobre $2.00 turno riguroso. 9 a 10 a. m. y de 2 a 5 p. m. San Lázaro 45. Teléfono A-5965. Habana

CORAZON
DOCTOR CUERVO BARRENA
PULMONES—RIÑONES
Escobar 33. Tels. A-0482 y U-1353.
CONSULTAS DE 3 A 5 EN TURNO
Fijado por acuerdo previo $10.
Consultas de 8 a 10 a. m., $3.
E_2211 Indf. 18 Sepbre.

DR. PEDRO A. BOSCH
Medicina y Cirugía, con preferencia partos, enfermedades de niños, del pecho y sangre. Consultas de 2 a 4. Aguiar 11. Telf. A_6488. E_2061 Indf. 1 Sep.

DR. MANUEL GALIGARCIA
ENFERMEDADES NERVIOSAS Y MENTALES
Especialista de la Asociación Canaria. Médico de Visita de los Servicios de Nerviosos y P. Enajenados del Hospital Calixto García. Ayudante de la Facultad de Medicina. Consultas de 3 a 5 diarias. J. 211, bajos, entre 21 y 23, Vedado. Primer reconocimiento $10.00, siguientes $5.00. Tel. F-2775. Sanatorio para tratamientos en Arroyo Naranjo.

POLICLINICA INTERNACIONAL
Director: DAVID CABARROCAS.
Lealtad 143 entre Salud y Dragones.
Teléfono A-0344.
Podrán ingresar en ella también los enfermos. Consultas de 10 a. m. a 6 p. m. Sábados, días de fiesta y duelo nacional de 10 a 12. Cuota de ingreso $0.50. Consulta o primera cura del médico o dentista. Rapos X, análisis completos, medicinas, gratis. Siguientes curas del médico o dentista $0.50. Inyecciones con las ámpulas necesarias $0.50. Visita a domicilio $1.00. Planchas de rayos X, para llevar $2.00. Análisis completo para llevar $2.00, de algunos elementos $1.00. Puentes por piezas, $5.00, $2.00 semanales. Dentaduras $15.00, $2.00 semanales. Partos naturales $5.00, con asistencia médica $12.00, con operación $25.00. Cama por día $2.50. Operación menor $25.00, mayor $50.00. Extracción $1.00. Nota: A los 10 meses de ingreso los precios de las operaciones serán rebajados a la mitad.

DR. PEDRO MONTALVO
Medicina general. Consultas de 2 a 4. Belascoaín número 79. Teléfonos U_5050 y F-1972. Lunes, miércoles y viernes $4.00. Martes, jueves y sábados $10.00. Hora especial previa cita. E_2198 16 Octubre

DR. R. REPILADO
Especialista en Vías Urinarias y Enfermedades Venéreas. Cistoscopia y Cateterismo de los ureteres. Cirugía de Vías Urinarias. Consultas: de 10 a 12 y de 3 a 6 p. m. Empedrado 49. Teléfonos M-9592; FO-2437. E 2235 indf 21 Sept.

ANALISIS DE ORINA
Completo dos pesos. Prado 62 esquina a Colón. Laboratorio Clínico Químico del Dr. Ricardo Albaladejo. Telf. A_3344.

DR. J. LYON
De la Facultad de París. Especialidad en la curación radical de las hemorroides sin operación. Consultas de 1 a 3 p. m. diarias. Consulado 19 (altos), entre Prado y Genios. E-2052 Indf. 1 Sep.

Corporación Clínica
LUZ 24. TELEFONO A-8515.
ENTRE COMPOSTELA Y HABANA. AGRUPACION DE MEDICOS CIRUJANOS Y ESPECIALISTAS. SE TRATAN TODAS LAS ENFERMEDADES
Piel y Sífilis. Tatuajes, verrugas, manchas, etc. son quitadas. Venéreo, flujo, gota, blenorragia, debilidad sexual impotencia. Rayos X. Violeta electricidad, masajes medicinales y Radium. Garganta, nariz y oídos (ojos). Niños y señoras. Y demás enfermedades. Parteros y comadronas. Inyecciones y análisis en general. Cauterizaciones al Trigémino. (Almorranas curadas radicalmente sin operación). Consultas $2.00. Los tratamientos precios económicos Atenciones día y noche.

DR. SANTIAGO VERDEJA NEYRA
CIRUJANO ESPECIALISTA EN ENFERMEDADES DE SEÑORAS DEL HOSPITAL NACIONAL "CALIXTO GARCIA".
Consultas de 5 a 7 en Trocadero 18, altos. Los lunes, miércoles y viernes. Servicios gratis para los pobres en la Sala "Weiss" de dicho Hospital, de 9 a 10 a. m.

OCULISTAS

DR. ALIPIO C. PORTOCARRERO
OCULISTA
Garganta, Nariz y Oídos. Consultas de 8 a 11 a. m. Teléfono A-8627. Lealtad 69, altos. E_2055 Indf. 1 Sep.

DR. MARTINEZ FERRER
Enfermedades de los ojos. Calle A, 194, (entre 21 y 23). Vedado. Consultas de 2 a 4. Teléfono F_3474. E.2011 Indf. 1 Sepbre.

DR. JOSE ALFONSO
Especialista del Centro Asturiano. Oculista, nariz, garganta y oídos. Consultas de 1 a 4. Telf. M-2330. Monte número 386. E-2048 Indf. 1 Sepbre.

DR. HORACIO FERRER
ESPECIALISTA DE LAS ENFERMEDADES DE LOS OJOS
Consultas de 2 a 6 de la tarde. Consultas por la mañana a horas previamente concedidas. Ave. Wilson y L. Vedado. Teléfono F-4891. E-2051 Indf. 1 Sep.

DOCTORES C. E. FINLAY Y F. M. FERNANDEZ
Profesores titular y auxiliar de Oftalmología de la Universidad de la Habana.—Presidente Zayas (O'Reilly) 49. Teléfono A_7155. Consultas de 10 a 12 y de 2 a 5 o por convenio previo. E-2068 Indf. 1 Sp

CIRUJANOS DENTISTAS

Dr. Armando Roig y Palenzuela
MEDICO CIRUJANO DENTISTA
Consultas de 2 a 6. Plácido 49, altos. Telf. M-8002. E_2065 Indf. 1 Sep.

DR. VALDES MOLINA
CIRUJANO DENTISTA
San Lázaro 205 (bajos) esquina a Escobar. Teléfono A-8583. Dentaduras de 15 a 20 pesos. Trabajos se garantizan. Consultas de 8 a. m. a 5 p.m. Los domingos hasta las 12 m. E_1885 Indf. 1 Agto.

DR. SALVADOR VIETA Y MORE
CIRUJANO DENTISTA
Curaciones rápidas de todas las afecciones de la boca por procedimientos modernos, especialidad en piorrea, abcesos y curaciones de tódos los dientes, muelas y raíces desahuciadas, evitando las extracciones. Haciéndose cargo además de todos los trabajos concernientes a su profesión. Consultas y operaciones de 2 a 5. Calle 9 esquina a I, altos. Vedado. Teléfono F-4677. E.2038 Indf. 1 Sepbre.

DR. GUERRERO DELANGEL
DENTISTA MEXICANO
Técnica especial para extracciones. Facilidades en el pago. Horas de consultas: de 8 a. m. a 8 p. m. A los empleados del comercio, horas especiales para la noche. Trocadero 65_B, frente al café "El Día". Teléfono M-6395. E.2062 Indf. 1 Sepbre.

CLINICA DENTAL DEL
Dr. J. M. Gatell
Máximo Gómez (Monte) núm. 250
frente al Mercado.
PRECIOS:
Empastes .. .. $ 2.00
Limpieza .. .. $ 3.00
Coronas de oro 22 ks. .. $ 3.00
Dentaduras $15.00
Los demás trabajos rebajados en un 50 por ciento de su valor.
Consultas de 8 de la mañana a 8 de la noche.
Trabajos en plazos cómodos. A los forasteros les termino los trabajos en 24 horas. Garantizo mis trabajos.
E.2047 Indf. 1 Sepbre.

DR. ALBERTO COLON
CIRUJANO DENTISTA
Ha trasladado su Gabinete Dental a la calle de Egido esquina a Acosta, altos, frente al Palacio de Balboa. R-49 19 Octubre

DR. J. HERNANDEZ CALZADILLA
Cirujano Dentista
Especialista en extracciones sin dolor ni peligro en niños y señoras en estado, con anestesia local o gas. Cura completa de dientes flojos y piorrea alveolar. Puentes y planchas de todas clases modernas sin encías. Trabajos de ortodoncia. Arreglo puentes, planchas partidas, faltas de dientes, dejándolas nuevas. Consultas diarias hasta las 10 de la noche. Reina 76, bajos. Telf. A.7527. E_2066 Indf. 1 Sp.

COMADRONAS FACULTATIVAS

EDELMIRA MATARREDONA
Facultativa en Partos. Universidades Madrid y Habana. Ultimos procedimientos. Muchos años de práctica. Especialidad en reconocimientos. Consultas gratis, de 8 a 12 y de 2 a 7. Lagunas número 1, casi esquina a Galiano. Teléfono A-8248.

GIROS DE LETRAS

N. GELATS Y COMPAÑIA
106, Aguiar 108, esquina a Amargura. Hace pagos por el cable. Facilita cartas de crédito y giran pago por cable; giran letras a corta y larga vista sobre todas las capitales y ciudades importantes de los Estados Unidos, México y Europa, así como sobre todos los pueblos de España, Londres, París, Hamburgo, Madrid y Barcelona.

CAJAS RESERVADAS
Las tenemos en nuestra bóveda, construídas con todos los adelantos modernos y las alquilamos para guardar valores de los interesados. En esta oficina daremos todos los detalles que se deseen.

N. GELATS Y COMPAÑIA
BANQUEROS
E-324 Indf. 1 Febrero

J. BALCELLS Y CIA
S. EN C.
San Ignacio Número 33
Hacen pagos por el cable y giran letras sobre New York, Londres, París y sobre todas las capitales de España, Islas Baleares y Canarias. Agentes de la Compañía Inglesa de Seguros contra incendios "The Royal". Administración de Bienes. E_1742 Indf. 1 Agto.

ZALDO Y COMPAÑIA
Cuba Números 76 y 78
Hacen giros de todas clases sobre todas las ciudades de España y sus pertenencias. Se reciben depósitos en cuenta corriente. Hacen pagos por cable, giran letras a corta y larga vista y dan cartas de crédito sobre Londres, París, Madrid, Barcelona y Nueva York. New Orleans, Filadelfia y demás capitales y ciudades de los Estados Unidos, México y Europa, así como todos los pueblos. E_1746 Indf. 1 Ag.

A ALQUILERES DE CASAS

A-1.—Habana.
A-2.—Vedado.
A-3.—Cerro.
A-4.—Jesús del Monte.
A-5.—Víbora y Arroyo Apolo.
A-6.—Luyanó.
A-7.—Regla y Guanabacoa.
A-8.—Marianao.
A-9.—Diversos lugares.
A-10—Casas de apartamentos.

A1. *Habana*

ALQUILO altos Lucena 1, modernos, bonitos. Sala, recibidor, tres cuartos baño completo, cocina de gas, comedor al fondo y demás servicios. Llaves Bodega. Informes U-3763. A 1 2946 12 Oct.

SE ALQUILAN los bajos de Escobar 35, 5 cuartos, sala, saleta, comedor 2 baños, patio de 10 a 5 se puede ver. A 1 S 6360 14 Oct.

VIRTUDES 143
Se alquila un piso apartamento, amplio, nuevo y notablemente rebajado. Informan en el apartamento número 6 del mismo edificio. A 1 3187 15 Oct.

MALECON, 40, BAJOS
Entre Aguila y Crespo, se alquila para después del día 15. Sala, saleta, comedor, 4 habitaciones dos baños familia y demás para criados. Informa el dueño en el alto. A 1 3209 14 Oct.

EN $35 ALQUILO bonitos y espaciosos altos Marqués González 27, entre Salud y Jesús Peregrino. Sala, comedor, 3 habitaciones agua con motor. Informan Lealtad 20. Tel. A-3239. A 1 S 6358 12 Oct.

SE ALQUILAN los altos de la casa Zulueta 38, entre Monte y Dragones, compuestos de sala, saleta, cuatro habitaciones, baño intercalado, comedor al fondo, cuarto y servicio de criados. Informes: Ramón Planiol. Desagüe 62. Telf. U-4985. A-1 3155 24 Octubre

INDUSTRIA 64 bajos. Se alquilan en $50. Tres cuartos, uno de criado y entresuelo. Llave en el café. Informes Salud 34. Teléfono A-5415. A 1 2634 20 Oct.

ECONOMIA número 16 se alquila la planta alta de esta moderna y amplia casa en precio económico. Informan en la Calzada de Máximo Gómez núm. 5. Fonda Las Cinco Villas. A 1 2552 Oct. 12.

SAN LAZARO 98, altos y bajos, independientes. Sala, dos cuartos, cocina gas, baño. Informes: M-2863 y F-2124. Llave en los altos. A-1 2868 17 Octubre

SE ALQUILAN los modernos pisos —alto y bajo—de la casa San Miguel número 106, casi esquina Campanario, compuestos de sala, recibidor, tres habitaciones, baño completo y dos habitaciones en la azotea. Abundante agua elevada por motor. Precios de situación. Informan: Mantecón y Riva, Aguiar 45, bajos. Teléfonos: M-2603 y M-3966. A 1 2956 10 Oct.

ESCOBAR número 149, se alquila en precio económico la planta baja de esta moderna casa. Informan en la Calzada de Máximo Gómez número 5, Fonda Las Cinco Villas. La llave en el alto. A 1 2551 Oct. 12.

ALQUILAMOS en la calle Plasencia a una cuadra de Infanta moderna altos sala, comedor, 2 cuartos, baño intercalado completo cocina y patio. Otra interior con las mismas comodidades. Informe. U-1177. A 1 S 6274 25 Oct.

ALQUILO LOS frescos y modernos altos de dos y cuatro cuartos, demás servicios, 70 y 50 pesos. Malecón 304-A. Informan altos. Telf. U-2037. A-1 2804 13 Octubre

EN $40 ALQUILO casa, moderna, Maloja número 140, esquina a Lealtad, a dos cuadras de Reina y Belascoain. Sala, saleta, dos cuartos, baño completo, cocina gas, patio. La llave en la bodega. Informan: Felipe Poey número 44, Víbora. A-1 2818 13 Octubre

SE ALQUILA, Habana 83, tercer piso, 3 cuartos, sala, saleta. Informes: A-2686. Precio $45.00. A-1 S-6313 13 Octub.

SE ALQUILA; En Concordia 100, un piso alto y en Gervasio 35, uno bajo. Modernos, cuatro habitaciones de dormir, baño intercalado, agua abundante noche y día. Cuarto y baño de criado. Telf. A-4421. A-1 3119 14 Octubre

ALQUILO, SITIOS 41, modernos, claros, frescos bajos compuessos de sala, dos habitaciones, baño intercalado, cocina gas. Llaves en los altos. Telf. U-1569. A-1 3134 12 Octubre

SE ALQUILA una casa en Fernandina 59, altos, con sala, 2 cuartos, cocina y baño. Precio: 25 pesos. La llave en los bajos. Informes; Concha 37. A-1 3151 15 Octubre

SE ALQUILAN, Cuba 89, bajos, primer piso, derecho y segundo piso izquierda, 3 casas compuestas de cocina, sala, saleta, comedor, seis grande shabitaciones, baño y doble servicio sanitario. Llave en la bodega de la esquina. Informes en los Grandes Almacenes El Número 15, Monte 15. Telf. A-2803 A-1 3164 17 Octubre

SE ALQUILAN, Monte número 15, primer piso, derecha e izquierda, dos espléndidas casas compuestas de sala, saleta, hall, comedor, diez grandes habitaciones, cocina, dos baños y doble servicio sanitario. La llave e informes en los bajos. Grandes Almacenes El Número 15. Teléfono A-2803. A-1 3165 17 Octubre

SE ALQUILA segundo piso sin estrenar, de la nueva casa O'Reilly 112, próximo al Parque Albear, compuesta de sala, cuatro habitaciones, baño completo intercalado, comedor, cocina y servicio sanitario de criados. Informan en el tercer piso. A-1 3168 19 Octubre

SE ALQUILAN los altos de San Joaquín 33, entre Monte y Omoa. Sala, comedor, cuatro cuartos y servicios, agua abundante. Llave al lado. Informan: A-4745. A-1 2981 16 Octubre

EN $22, con luz, se alquila el 2do piso alto de la calle Cienfuegos número 68, con sala y cuarto y servicio, casa moderna. Teléfono M-5563. Villamil. A-1 S-6335 13 Octubre

ALTOS CONFORTABLES
Acabados de decorar, compuestos de recibidor, sala, cuatro cuartos, dos baños completos, comedor, cocina y pantry. Hospital 61, Habana. Informan: Telf. M-7981. A-1 3022 13 Octubre

SE ALQUILA el primer piso alto de Aramburó 38 entre San Rafael y San José, compuesto de sala, saleta, 3 habitaciones, servicios modernos. La llave en los bajos. Informan Rayo 69 esquina a Sitios. Teléfono M-5343. A1 S6336 15oct

CERCA de la Terminal y del Gobierno Provincial se alquilan los bajos de Jesús María 119 compuestos de sala, saleta, tres cuartos, baño, comedor, cocina, patio y servicios de criados. La llave en los altos. Informan A-8337. Habana 51. A1 3076 13oct

$38.00, ALTOS NUEVOS. Comedor, sala, baño completo con calentador, tres habitaciones, sitio alto, fresco. Agua abundante. Entre dos líneas de tranvías. Vigía y Fernandina. Informes: F-4794. A-1 2885 23 Octubre

MODERNO
Se alquila el segundo piso de la casa calle Corrales 269, con tres cuartos, sala, comedor al fondo, baño intercalado, cocina de gas, agua fría y caliente. Informan: Egido y Merced, vidriera. A-1 2999 12 Octubre

MONTE y San Joaquín alquilo hermoso piso moderno, muy fresco, compuesto de sala, saleta, 2|4, baño completo intercalado cocina gas, calentador y agua abundante, precio $35.00. Más informes M-4747. A 1 3242 15 Oct.

MANRIQUE 228 se alquilan amplios y espaciosos altos de esta casa en precio económico. Para informes en la Calzada de Máximo Gómez número 5. Fonda Las Cinco Villas. A 1 2553 Oct. 12

MONTE 399 ALTOS
SE ALQUILAN estos magníficos altos con tres cuartos, sala y saleta extraordinariamente grandes, ideal para hombre de negocios o profesional. A 1 6272 19 Oct.

SE ALQUILA, Infanta 43, altos y bajos, compuesta de sala, saleta, cuatro habitaciones, baño intercalado y cocina de gas. Informes: Luis González. U-1157. A-1 3352 17 Octubre

SE ALQUILA, Estrella 73, altos, sala, saleta, tres habitaciones, comedor al fondo, baño intercalado completo, cuarto y servicio de criados y cocina de gas. Informes: Luis González. U-1157. A-1 3353 17 Octubre

SE ALQUILA en Jesús Peregrino esquina a Santiago, dos accesorias y una casa con habitaciones para alquiler. Informes: Luis González. U-1157. A-1 3358 17 Oct.

SE ALQUILA, Animas 177-A, altos, compuestos de sala, saleta, tres habitaciones, baño y cocina de gas. Informes: Luis González. U-1157. A-1 3355 17 Octub.

SE ALQUILA, Virtudes 162, bajos. Sala, saleta, tres habitaciones, baño completo y cocina de gas. Informes: Luis González. U-1157. A-1 3356 17 Octubre

JESUS Peregrino 57-A, bajos, entr Oquendo y Soledad; alquilo moderna casa con todas las comodidades. Precio $35.00. Informan teléfono A-1051. A 1 2495 14 Oct.

SE ALQUILA un principal en la casa Valle 29 al lado de la esquina de Infanta. Informan: Teléfono U-1388. A 1 2467 12 Oct.

SE ALQUILAN los altos de Desagüe y Oquendo, con 4 habitaciones, sala, comedor, baño moderno, cocina de gas, informes: U-7054. A-1 S-6371 17 Oct.

SE ALQUILAN los bajos y dos pisos altos de la casa Corrales número 13, entre Cárdenas y Cienfuegos, compuesto cada piso de sala, una habitación, comedor, cocina y servicios. Para más informes: Suárez No. 87. Telf. A-1888. A-1 3307 21 Octubre

LUZ 36 1er. PISO
Frente a la plaza de Belén se alquila casa nueva muy fresca y espaciosa informan en la misma. Teléfono I-3121. A 1 2437 12 Oct.

SAN RAFAEL 153, esquina Hospital. Alquilo piso bajo moderno. Sala, saleta, 3 grandes habitaciones, baño, cocina gas. Ferretería Belascoaín 71. Teléfono U-5215. A-1 2302 13 Octubre

SAN RAFAEL, entre Belascoaín y Lucena. Alquilo espléndidos pisos altos, muy amplios y cómodos. Ferretería Belascoaín y San Rafael. U-5215. A 1 S 6238 12 Oct.

SE ALQUILA el segundo piso de Antón Recio 6, con sala, saleta, tres cuartos, baño intercalado, cocina de gas. Informan Tel. M-4939 a todas horas en la casa de 1 a 4. A1 S6340 13 oct

CASA A $22.00
SE ALQUILAN con dos cuartos, sala, saleta y servicios. Puerta Cerrada 83 al 93. Hay altos y bajos, dos cuadras de Cuatro Caminos. A 1 S 6271 19 Oct.

SE ALQUILAN los altos de Monte 263 casi esquina Carmen, gran sala 8 x 6 metros, comedor, cuatro habitaciones, propio para consultorio, colegio o cosa análoga. Informan Monte 161, Sastrería. Teléfono A-1952. A 1 3258 13 Oct.

SE ALQUILAN los modernos y ventilados bajos compuestos de sala saleta, tres cuartos, baño intercalado, comedor al fondo, cocina, cuarto de criado, servicios patio y otras comodidades. Tenerife No. 8 bajos. Informan A-4311. A 1 3298 12 Oct.

SAN LAZARO 304-A, casi esquina a Escobar. Se alquilan los bajos, con sala, saleta tres cuartos y demás servicios, $40.00. La llave en la Bodega. Informes teléfono M-4630. A 1 3240 18 Oct.

SE ALQUILA en Concordia No. 179, casi esquina a Aramburu, $50.00, casa grande, muy fresca la llave al lado, Almacenes de la Mueblería "La Moda". Teléfono A-4454. A 1 S 6365 15 Oct.

ALQUILO alto moderno Desagüe 71 esquina Franco. Sala, recibidor, comedor al fondo. Tres habitaciones baño completo. Agua garantizada. A la brisa. Baratísimos. Llave bajos. Bodega. A 1 3273 13 Oct.

ALTURAS de la Universidad. Mazón 2, bajos, esquina Neptuno. Sala tres cuartos, comedor, baño intercalado, servicio criados, cocina gas. Llaves al lado. Informes teléfono M-1541. A 1 3252 19 Oct.

SE ALQUILAN los altos y bajos de Amistad 34, juntos o separados, a dos cuadras del Parque Central, con todas las comodidades necesarias. Informa: Isidoro Benavides, Aguiar 71, apartamento 303. A-1 2974 23 Octubre

ALQUILO primer piso calle Progreso número 14, lado esquina a Compostela, recibidor, sala, 4 cuartos, baño, comedor, cocina, cuarto de criado y servicio. Informan: el Portero. Teléfono I-4990. A 1 S 6293 13 Oct.

SE ALQUILA el 1er piso calle Desagüe número 14; portal, sala, recibidor, 3 cuartos, baño, comedor cocina, cuarto de criado y servicio informan de 2 a 5 en la misma. Teléfono I-4990. A 1 S 6292 13 Oct.

SE ALQUILAN los bajos de la casa calle Villegas 66, entre Obrapía y Lamparilla. El piso bajo se compone de salón espacioso, propio para storage, taller de carpintería o almacén. Precio; 125 pesos mensuales.

HABANA: Se alquilan los altos de la casa Habana 3, con sala, dos cuartos, servicios sanitarios y colona. Precio $40 mensuales y la llave en los bajos.

SE ALQUILA un local en la calle Hospital, entre San Lázaro y Hamel, propio para Taller de Reparaciones, Herrería etc. Precio: $40.00.

PARA OFICINA: Precio reducido, se alquila en los altos de Empedrado 16, un departamento bien ventilado y con frente a la calle Cuba. Informan Bufete de Arellano. Centro Privado A-2118. E.1554 Indf. 1 Julio.

AGUIAR NUM. 134.
ENTRE MURALLA Y SOL
Se alquilan estos magníficos y bien ventilados altos, compuestos de sala, recibidor, cuatro habitaciones amplias, baño intercalado, agua caliente, timbre eléctrico, cocina de gas, pantry, lavadero y cuarto de criados con servicios sanitario completo. Acera de la brisa. Informa; J. Barquín y Co. Muralla y Aguiar. Teléfono A-7858. E 2413 15 Oct.

SAN MIGUEL 146, altos sala, comedor; tres cuartos; baño intercalado; cocina gas, dos cuartos en azotea. Informes M-2863 F-2124. Llave en los bajos. A 1 2604 14 Oct.

SE ALQUILAN los bajos de Monserrate 115, para establecimiento. Informan en el 117 Tostadero de café El Vizcaíno. A 1 2609 15 Oct.

CASTILLO, 45-D
Por San Ramón sala especiosa, dos cuartos, cocina y servicios $25. Próxima al Mercado y tranvías. Llave bodega Informes: San Joaquín 33 M-4803. A 1 2565 Oct. 12.

ROMAY, 6, 8 Y 10
A una cuadra de Monte. Altos compuestos de tres y cuatro cuartos, sala salete cocina, servicios. Precios económicos. Llave bodega. Informes: San Joaquín 33 M 4803. A 1 2564 Oct. 12.

HAVANA 207, BAJOS
Casa moderna, con sala, recibidor, tres cuartos, comedor, cocina, baño completo patio, traspatio. Precio económico. Llave Habana 201. Informes, San Joaquín 33, M-4803. A-1 2563 13 Octubre.

BELASCOAIN, 613, E
Se alquilan los altos entre Figuras y Carmen con sala; comedor; tres cuartos; baño moderno intercalado y un cuarto en la azotea con servicios. Informan en San Miguel 100. Carlos Rodríguez. A 1 2651 20 Oct.

ALQUILO altos Malecón 73. Sala, comedor dos habitaciones, baño completo, cocina y cuarto de criados. Informan Carmen 8. Teléfono A-2066. A 1 2244 12 Oct.

ALQUILO ALTOS modernos en Alambique número 27, cerca del tranvía, con sala, comedor, cuatro habitaciones amplias y demás servicios. Precio $40 Informes Universidad número 15. Telf. A-3061. A-1 2146 12 Octubre

AGUIAR 9. Se alquila 2do. piso izquierdo moderno. Sala 3 habitaciones, baño intercalado, comedor, cocina gas, servicio de criados. Llave bodega. Informes: Teléfono A-5700. A 1 2296 12 Oct.

SE ALQUILAN rebajados los bajos y segundo piso de Tejadillo número 39, cómodos y muy frescos Informan en el número 37 y en el teléfono F-5218. A-1 2283 13 Octubre

ALQUILO en $45.00, altos Neptuno entre San Francisco e Infanta, con sala, comedor y 3 cuartos. Informan Teléfono U-6690. A 1 S6157 12 Oct.

MARQUES GONZALEZ 14, entre anja y Salud, edificio moderno, alquilo primer piso. Sala, recibidor, 2 habitaciones, comedor, baño, cocina gas. Ferretería Belascoaín 71. Teléfono U-5215. A-1 2302 13 Octubre

LUCENA 21, entre San Rafael y San José, alquilo primer piso moderno. Sala. recibidor. cuatro habitaciones, baño, cuarto y servicio criados. Ferretería Belascoaín y San Rafael. Teléfono U-5215. A 1 S 6237 12 Oct.

OFICIOS NO. 86, SEGUNDO PISO
Se alquila, compuesto de sala, saleta, cuatro habitaciones y cocina de gas frente a la Alameda de Paula. Informan en el 88, almacén de Manuel Muñoz y Co. A-1 1895 16 Octubre

OFICIOS NUMERO 88-B
Piso principal y segundo. Se alquilan, frente a la Alameda de Paula, con 9 amplias habitaciones cada uno, doble servicio y entrada independiente. Informan en los bajos, Almacén de Manuel Muñoz y Co. A-1 1894 17 Octubre

A2. *Vedado*

VEDADO calle A número 246, entre 25 27 bajos amplios muy ventilados. Informes señor Corbato esquina 25, teléfono F-1256. A 2 2475 14 Oct.

EN 21 ENTRE C Y D
número 283, alquilo casa moderna, con sala, recibidor, cuatro habitaciones, espléndido baño intercalado, cuarto y servicios de criado. Informan en la esquina. Calle D número 194. A-2 S-6324 16 Oct.

ESPLENDIDOS ALTOS
SE ALQUILA el hermoso piso de M No. 48, entre Línea y 17, Vedado, acera de la brisa. Terraza; sala; comedor; tres grandes habitaciones; con su baño intercalado; cuarto de criados con su baño; cocina de gas; pantry. Llaves en la misma. Alquiler: $70.00. Informa: el Dr. Pagés. Teléfono F-4483. A 2 2533 11 Oct.

VEDADO
Se alquila el precioso chalet de planta baja "Villa Hortensia", calle 12 entre Línea y Calzada, cinco amplias habitaciones, sala recibidor y comedor. Precio, $90. Informan al lado, en la esquina y teléfono A-2708. A 2 3281 12 Oct.

EN EL VEDADO se alquila una casa nueva en la calle 20 entre 15 y 17 número 32. Tiene sala, comedor, cuatro habitaciones, cuarto de baño, cocina de gas y carbón. Precio 40 pesos. Telf. F-6229. A-2 3148 13 Octubre

VEDADO, ALQUILO la casa calle 5ta. número 99, entre 6 y 8. Jardín, portal, sala, saleta, baño completo, patio y cocina. Informes: F-1675. A-2 3120 17 Oct.

DOS FRESCOS y ventilados altos en Línea 112, entre 6 y 8. Vedado. Acabados de pintar, con sala, cinco cuartos, baño completo, comedor, cocina pantry y cuarto de criados. F-1634. A-2 2989 13 Octubre

VEDADO, CALLE 21, entre B y C, 315, alquilo casa muy barata, de altos y bajos, mampostería, espaciosa y gran patio, agua abundante. Verse de 4 a 6. A-2 2991 12 Octubre

SE ALQUILA una casa con tres departamentos, cocina, patio, portal y jardín. Informan: calle 15 esquina a 20, bodega. Precio: $25.00. A-2 S-6326 15 Octub.

EN EL MEJOR sitio del

SE ALQUILA una habitación grande con frente a la calle con luz en Habana 51 altos, precio $18.00.
B2 3078 13oct

SE ALQUILA un cuarto grande en $9 con luz y agua corriente. San Leonardo 18, J. del Monte, entrada por el Colegio. B 2 3174 12 Oct.

UNA AMPLIA y fresca habitación con lavabo de agua corriente con toda asistencia, propia para estudiante, 2 cuadras de la escuela Medicina. Teléfono U-8207. B 2 S 6355 12 Oct.

INDUSTRIA 115 esquina San Miguel. Habitaciones balcón 10, 12 y 17 pesos; accesoria para puesto frutas $20. Monte 397-A, habitaciones departamentos tres piezas cocina, 12 y 15 pesos.
B 2 S 6115 12 Oct.

HABITACIONES baratas. Alquilo, Belascoain 4 y medio, al lado de Neptuno, con luz, teléfono, lavabos, agua corriente, casa moderna, bien situada. Moralidad. Informan a todas horas. Sra. Dora.
B-2 1217 16 Octubre.

GRANDES y frescas habitaciones desde $7 en casa de moralidad. Lealtad 120 altos, entre Reina y Salud.
B 2 3290 13 Oct.

LA AVENIDA REINA Y BELASCOAIN

En los altos de este popular Café y Restaurant, se alquilan amplias y frescas habitaciones para una y dos personas desde $15 a $25.
B 2 S 6366 9 Nov.

SAN IGNACIO 48. Se alquilan habitaciones altas, modernas, con abundancia de agua y luz eléctrica. Precio de situación. Informa la encargada. Teléfonos M-2863, F-2124.
B 2 2866 17 Oct.

NEPTUNO 189, entre Gervasio y Belascoaín. Se alquilan hermosas habitaciones con servicio. Telf. U-6940.
B-2 566 20 Octubre

B3. *Locales para Comercio*

DOS HERMOSAS NAVES

de mampostería, se alquilan, apropiadas para industria o almacén, situadas en el barrio comercial de Marina y Acierto, J. del Monte, a una cuadra de la Calzada de Concha. En una de ellas estuvo la fábrica de siropes "Espumosos Vives". Se alquilan muy baratas. Informan: teléfonos X-2629 y X-2819. Casa de Gancedo.
B-3 2975 18 Octubre

LOCAL. Se alquila un pequeño local en Galiano y Trocadero, muy barato. Informes Café El Día. Tel. M-5082.
B 3 3292 13 Oct.

UNA NAVE en Concha y Velázquez, propia para industria o garage. Mide mil metros cuadrados. Informes:; Luis González. U-1157. B-3 3357 17 Octubre

UNA NAVE en Animas 177, propia para industria o garage. Mide 400 metros cuadrados. Informes: Luis González. U-1157
B-3 3559 17 Octubre

UNA NAVE en Desagüe y Morales, propia para industria. Informes: Luis Gonzalez. U-1157. B-3 3354 17 Octubre

ALQUILO MODERNO LOCAL

Esquina, tiene ocho puertas metálicas a la calle pegado a Infanta. No reparo precio. Teléfono U-6107.
B 3 3236 20 Oct.

ALQUILO esquina para cualquier clase de establecimiento, nueva en la Habana, tiene armatostes, contrato, alquiler muy barato. Calle 25, esquina Espada. Animas 183 altos. Teléfono U-5753.
B 3 3257 14 Oct.

ALQUILO nave moderna. Capacidad 556 metros. Cielos rasos azotea. Precio situación, contrato largo. Llave Desagüe 71 esquina a Franco. Bodega. Dueño Malecón 330, bajos.
B 3 3274 13 Oct.

SE ALQUILA, Cuba 29, entre O'Reilly y Empedrado. Debido a la situación en $70.00. Más de 160 m|c y servicios. Sirve para cualquier oficina o depósito. Informes en la misma y teléfonos M6263, A-4358.
B 3 3186 15 Oct.

SE ALQUILAN naves de todos tamaños, propias para industria o almacén, en distintos puntos de la ciudad. Informes: Ramón Planiol, Desagüe 62. Teléfono U-4985.
B-3 3154 24 Octubre

SE ALQUILA en Amargura 76 un local propio para establecimiento o industria. 210 metros cuadrados. Informes en el 63.
B-3 3178 15 Octubre

SE ALQUILA espléndido local para comercio, con vidrieras y armatostes en $65.00. Infanta y San José esquina. Tel. M-4488. B 3 2687 14 Oct.

SE ALQUILA local propio para ropa, sombrerería, con todos sus enseres propio para el giro. Informan Máximo Gómez 334, esquina a Castillo, Bar La Gloria. B 3 S 6320 15 Oct.

ALQUILO GRAN ESQUINA

Nueva, propia para comercio, muy barata, largo contrato. Avenida Concepción y San Lázaro. Llave en los altos (Lawton). Informes: Merced 103, panadería. Teléfono A-2482. B-3 2792 17 Octubre

$125, ESPLENDIDO local, columnas y puertas de hierro. Jesús del Monte 258, Toyo, para cualquier negocio, por excelente situación. Llaves: altos. A-6523.
B-3 2834 13 Octubre

LOCALES PROPIOS para tienda de ropa, bodega, carnicería, botica, puesto de frutas, barbería y lechería. Informan: Belascoaín número 121, bazar de ropa.
B-3 3159 19 Octubre

SE ALQUILA gran local moderno con enseres completos para bodega o botica. Vélalo: calle Goicuría número 24, esquina Luis Estévez, en Santos Suárez. Informan los altos. B-3 3137 13 Octubre

SE ALQUILA bonito local, Aguacate número 59, casi esquina a O'Reilly, frente a "La Metropolitana". Informes: teléfono F-3417. Llamar después de las 12.
B-3 3126 19 Octubre

HERMOSO LOCAL

Se alquila para cualquier industria. Mide 400 metros cuadrados. Es moderno y en gran punto. San Rafael 37, casi esquina a Galiano. Teléfono A-6008.
B-3 3315 14 Octubre

FIGURAS 27, cerca de Monte. Se alquila muy barato hermoso local con 200 metros, propio para comercio y vivienda, a la vez. La llave en la bodega. Informan: Telf. X-1905. B-3 3329 15 Octubre

EN LO MEJOR DE OBISPO

Se alquila la mitad de un local con vidriera y armatostes. Informan en Obrapía No. 40, bajos, entre Habana y Aguiar. B 3 3211 16 Oct.

PROPIA PARA cine, industria o almacén se alquila hermosa nave fresca y clara, techo de azotea en Desagüe 70, entre Franco y Subirana. Informan en el 72, altos. B-3 3150 17 Octubre

OBRAPIA 2. Se alquila local 126 metros baratísimo propio depósito, agencia pequeño comercio, industria. Informes teléfono A-3568.
B 3 2596 12 Oct.

BELASCOAIN 10 se alquila gran local acabado de pintar. Precio rebajado, para industria comercio, 480 varas, habitaciones azotea. Bernaza 39. A-3568.
B 3 2595 12 Oct.

NAVES CON 1,000 METROS

Se alquilan juntas o separadas con portal corrido por dos calles y cielo raso. Informan Ave. de Serrano 6. Teléfono I-3121. B 3 2436 12 Oct.

PARA COMERCIO O INDUSTRIA

EN MONTE 399 se alquila gran local con 700 metros superficie, vista a dos calles, al lado del Mercado Unico. Informan en el mismo el portero.
B 3 S 6273 19 Oct.

CRISTINA 20,

Local propio para industria o comercio: portal, sala, saleta, 4 cuartos, comedor, cocina, patio y traspatio. Llaves: al lado. Informes: San Joaquín 33 M-4803.
B 3 2562 Oct. 12.

PARA ESTABLECIMIENTO

Se alquila la moderna casa calle de Máximo Gómez número 194, entre Belascoaín y Rastro. Informan en el número cinco de la misma calle. Fonda Las Cinco Villas. B 3 2550 Oct. 12.

HABANA 186 y Acosta 44, dos espléndidos locales para industria o almacén que alquilo juntos o separados, muy baratos, doy contrato. Informes teléfono M-1541. B-3 1582 29 Octubre

ALQUILO LOCAL propio para comercio o industria, en Monte número 120, casi esquina a Figuras. Se da barato. Informes: Universidad número 15. Telf. A-3061.
B-3 2147 12 Octubre

ALQUILO LOCAL de esquina, moderno, en Benjumeda y Plasencia, pegado a Infanta, propio para comercio o industria. Precio $60.00. Informes: Universidad número 15. Telf. A-3061. B-3 2148 12 Octubre

HABANA esquina Obrapía para primero diciembre se alquila este magnífico local de esquina propio para establecimiento. Hablar directamente con dueño. F-3560. B 3 2020 30 Oct.

SAN IGNACIO 48. Para garage o almacén efectos automóviles, se alquilan bajos modernos 600 metros cuadrados con espacio para talleres. Informan teléfonos F-2124, M-2863.
B 3 2361 13 Oct.

ESQUINA para bodega con armatostes de lo mejor. Garantizo que es buen negocio, doy facilidades. A y 10, Reparto La Sierra, no trato con palaucros, pido y doy referencias.
B 3 2393 2 Nov.

MANRIQUE 94, entre San Rafael y San José. Buen local 250 metros sobre columnas, propio para cualquier industria o almacén. Muy barato. Informes: teléfono M-1541. B-3 1583 29 Octubre

LOCAL COMERCIAL En Cuba 87, mucho frente. Alquiler muy reducido. Cuatro huecos a la calle. Todos los tranvías por el frente. B-3 1900 30 Octubre

OFICIOS 90, BAJOS

Se alquila amplio local con 200 metros cuadrados, propio para establecimiento, almacén, depósito u oficinas, frente a la Alameda de Paula y pegado al edificio que será nueva embajada y consulado de España. Se da en proporción. Informan en el número 88, almacén de Manuel Muñoz y Compañía.
B-3 1893 16 Octubre

C COMPRAS

C-1.—Casas.
C-2.—Solares.
C-3.—Establecimientos.
C-4.—Automóviles y Accesorios.
C-5.—Maquinaria y Accesorios.
C-6.—Muebles y Prendas.
C-7.—Instrumentos de Música.
C-8.—Animales.
C-9.—Fincas Rústicas.
C-10—Objetos varios.

C6. *Muebles y Prendas*

MUEBLES A PLAZOS Y EN ALQUILER

Compramos toda clase de muebles finos. También hacemos cambio. Llamen al teléfono U-5620 "La Comercial". Neptuno número 153, entre Escobar y Gervasio. Las ventas para el campo no pagan envases.
G-6 S-6188 31 Octubre

COMPRO MUEBLES, modernos y oficina, archivos, neveras, maletas de cuero, joyas y brillantes. Empeñamos con módico interés, joyas, ropas, máquinas escribir y Singer. "El Volcán", Factoría 26. A-9205.
C-6 3310 10 Noviembre

COMPRO muebles en todas cantidades, máquinas singer ovillo central, de escribir, bufetes y neveras y mampaars. Avise al Teléfono A-6620.
C 6 2456 19 Oct.

D VENTAS

D-1.—Casas.
D-2.—Solares.
D-3.—Establecimientos.
D-4.—Automóviles y Accesorios.
D-5.—Maquinaria y Accesorios.
D-6.—Muebles y Prendas.
D-7.—Instrumentos de Música.
D-8.—Animales.
D-9.—Fincas Rústicas.
D-10—Objetos Varios.

D1. *Casas*

VENDO UN chalet en lo mejor de la Víbora. Jardín, portal, sala, saleta, cuatro cuartos, baño intercalado, comedor al fondo, cocina, cuarto y servicio de criado. Espadero 21, entre Avellaneda y Lejabet. Telf. I-6607. D-1 S-6348 12 Oct.

SE VENDE casa, madera y tejas, en el punto más panorámico de Batista. Portal, sala, 4 habitaciones, puertas cedro 2 pulgadas, terreno 571 varas, $1.000 contado, también se negocia por guagua, camión Chevrolet o Ford. Beale entre Porvenir y Sa., Reparto Batista. Celestino.
D-1 2986 12 Octubre

VENDO BARATA casa en la Víbora, calle Milagros, una cuadra del tranvía, con portal, sala, saleta, cinco cuartos, comedor, cocina, baño, baño completo, servicios para criados. Sótano, jardín y paredes de citarón. Telf. X-1955.
D-1 3344 16 Octubre

"LA SEVILLANA"

Casa de Huéspedes, nada mejor para vivir cómodo, céntrico y barato; el mejor punto de la Habana. Apartamentos y habitaciones, todos con baño. No cambie de casa sin antes ver esta. San Rafael 37, casi esquina a Galiano. Telf. A-6008.

VEDADO

Calle 23, residencia. Jardín, portal, sala, comedor, hall, cuatro habitaciones, garage para dos autos, magnífico patio con frutales, glorieta pérgola. $38.000. Facilidades de pago. Llame al FO-9052. Gerardo Mauriz.

VEDADO

Calle E, próxima a 23, casa de dos plantas independientes, $12.000.—Otra en Paseo, dos plantas independientes, 5 habitaciones, 2 baños y garage cada planta $39.000. Llame al FO-9052. Gerardo Mauriz.

REPARTO LA SIERRA

Gran chalet situación admisible. Grandes comodidades; costó $55.000. Precio 25.000 pesos.—Otra casa espléndida en $10.500, a plazos. Llame al FO-9052. Gerardo Mauriz.
D-1 3324 16 Octubre

SE VENDE

Para una corta familia que vaya a residir a Madrid un bonito Hotel acabado de fabricar con dos plantas, cuarto de baño, un buen sótano, jardín, mucho terreno con puertas a dos calles; Quintiliano No. 8, barrio de la Prosperidad su dueño en el No| 1 de la misma calle. D 1 S 6342 17 Oct.

CASA MODERNA, Ensanche Habana. Portal, sala, recibidor, hall, tres cuartos, comedor, cocina, garage, patio, cuarto de chauffeur criados, servicio. Precio $12.000. Fácil pago. Aguila 148. M-9468. González.

EN $4.700. PROXIMA paradero Víbora, parque Loma Tennis, casa nueva, monolítica. Jardines, portal, sala, saleta, comedor tres cuartos, garage, patio. Es ocasión. Benítez. Lagunas 115 entrada por Belascoaín. 12 a 3.
D 1 3135 12 Oct.

SE VENDE un Chalet en Vista Alegre y Mayía Rodríguez. Consta de 3 cuartos, sala, comedor, cocina, baño intercalado, servicio de criado, garage y cuarto de chauffeur. Informes: Telf. I-7502.
D 1 S 6350 13 Oct.

CASAS A PLAZOS REPARTO LA SIERRA Y ALMENDARES

Sólo $3.000 y $4.000 de contado, resto con los alquileres, véame hoy mismo en Fuentes 40 esquina a B. Reparto Almendares. Teléfono FO-2188 y M-7730. José P. Quintana.
D 1 xxx 14 Oct.

VENDO una casa con sala saleta cocina 3 habitaciones, comedor, servicios, patio y traspatio, piso mosaicos, en 1.200 pesos. Informa Alonso. Revillagigedo y Apodaca. Lechería.
D 1 3269 13 Oct.

SE VENDEN DOS CASAS

En el mejor punto de la Víbora, calle de Concepción entre 12 y 13, sin estrenar, con jardín, portal, sala, dos cuartos, comedor al fondo cocina, baño intercalado, con todas sus piezas, bañadera importada, patio 120 metros de traspatio, toda decorada fachada Renacimiento Español. Precio, 4,200 pesos cada una; su dueño Martín Pérez, en la misma de 9 a 12 y de 3 a 5 teléfono X-2408. D 1 3293 22 Oct

VENDA hermosa casa con jardín, portal, sala, hall, tres cuartos, baño intercalado comedor, cocina y cuarto de criados con sus servicios. Informes: Luis Estevez 115. Santos Suárez. D1 S 6104 Oct. 27.

CASA OQUENDO al lado Carlos III con sala, comedor 3|4 mide 6 x 18. Véndese con $1.600 contado y dejamos $3.000, 8 por ciento. Urge. A-7632.
D 1 2578-81 13 Oct.

MARIANAO. Vendo casa. Jardín, portal, sala, saleta, 3 cuartos, baño, garage al fondo, 2 cuartos independientes con servicios, $3.500. Quijano y Torrecilla. Propietario M-5238. Díaz. D-1 2561 16 Oct.

REPARTO KOHLY. Ganga, chalet con 4|4 y garaje completamente nuevo, techos monolíticos. Avenida Central con $3.000 contado reconociendo pequeña hipoteca al 8 0|0. Directamente. Teléfono A-7632. D 1 2508 12 Oct.

CASA MODERNA en la Víbora en la calle Concepción, a 4 cuadras de la Calzada, con tranvía en la puerta. Vende $6.000 casa 3 años fabricada compuesta de portal, sala 3 cuartos, baño intercalado, comedor cuarto criado, toda decorada, puede dejar en hipoteca $4.000 al 8 0|0, superficie 200 metros, patio y traspatio. Alberto Cuervo. Obispo 59 altos, apartamento 2, edificio Europa. Tel. A-0318. D 1 S 6301 15 Oct

SE VENDE una casa de jardín portal, sala, 4 cuartos, baño, comedor, prantre, cuarto de criado y servicio, patio traspatio. Entrada independiente. Teléfono I-7604. D 1 1503 13 Oct.

D2. *Solares*

REPARTO MIRAMAR, Solar completo 1.251 varas. Calle 6 casi esquina a Quinta Avenida magnífico lugar. Ganga a 5 pesos vara. No trato intermediarios. Teléfono A-7632.
D 2 2580 13 Oct.

AMPLIACIÓN de Almendares. Se vende solar de 10 varas por 42.17, calle Primera entre 18 y Fuentes, dista 27 varas de la esquina de Primera y Fuentes. Precio $2.50 vara. Informes Salud 34. Teléfono A-5418.
D 2 2397 22 Oct.

EN EL REPARTO Palatino se cede el contrato de un solar con el 25 por ciento de descuento del dinero entregado. Está en buen lugar y urge la venta. Cecilia. Reina 69 de 3 a 6 p. m.
D 2 2472 12 Oct.

¡MAGNIFICA OPORTUNIDAD! EN 23, VEDADO

Le vendo de $10 a $13 vara la medida que usted solicite. También en las calles 20, 21, 22, 24 y 26, con grandes facilidades de pago. Informa su dueño: Dr. Aranda y M. Sañudo. Mercaderes 9, Depto. 3, de 10 a 12 a. m. Teléfono M-6173.
D-2 E-223 Indf. 26 En.

SE VENDE parcela, 13.000 metros con frente a carretera central, entre Arroyo Arenas y Punta Brava, ganga y fácil pago. Tel. A-5148 o F-1224.
D 2 3194 12 Oct.

REPARTO MIRAMAR OPORTUNIDAD

Solares a plazos con las siguientes medidas, 12x30, 14x30 y 23x53. Informes y planos José P. Quintana, Chacón 23 bajos, Teléfonos M-7730 y FO-2188.
D 2 S 6361 14 Oct.

REPARTO MENDOZA, Víbora. Se venden los solares de Santa Catalina y Cortina, paradero de los tranvías de Santos Suárez. También otro enfrente por Cortina. Informa su dueño: Ricla 78.
D-2 2993 23 Octubre

VENDO parcelas para fincas recreo desde 3, 5, 10 mil completas arboleda; producción. Teléfono; luz; acueducto; carritos; guaguas varias empresas 5 centavos ciudad. Facilidades pago. 15 minutos Luyanó pueblo Cotorro. Finca "Vista Alegre"; Cañizares.
D 2 889 22 Oct.

37.88 por 28.88—1093 varas, esta esquina de frayle por su medida es un monumento; por su situación es una joya; por el frente de la Avenida de Mayía Rodríguez mide 37.88 varas y por el costado de San Mariano 28.88 varas; si necesita más terreno se vende el lote entero, hasta 2.700 varas; también parcelas pequeñas. Jovellar 35, U-4033.
D2 3098 8nov

D3. *Establecimientos*

GRAN CAFE SIN CANTINA

2,500 pesos, en el centro de la Habana, punto muy comercial, vende 40 pesos. Verdadera ganga por no poderlo atender. Informes: Infanta 43-D. U-1802. Manuel Llenín. D-3 3008 14 Octubre

VENDO VIDRIERA de tabacos, cigarros, sitio de mucho billete. Precio $600. Doy facilidad de pago. Cuenya, Monte y Cárdenas, café. D-3 3146 12 Octubre

MARIANAO, BODEGA Y FINCA

6.750 pesos, esquina con casa. Sala, comedor, dos habitaciones, 193 metros ladrillo y bodega esquina sola; deje 2,000 pesos hipoteca. Infanta 43-D. U-1802. Informa Manuel Llenín. D-3 2992-3007 12 Oct.

CAFE CANTINA $3.500

Calzado mucho comercio contrato 5 años alquiler $34. Vende $45.2 mesas billar todo moderno, más esplicaré el motivo e informan Antón Recio y Monte. Benito, Café.
D 3 2464 14 Oct.

POR ENFERMEDAD, se vende una vidriera de tabacos con su licencia reciente expedida, en $100. Sol 107, de 10 a 12. D 3 3279 13 Oct.

VENDO una Bodega, la cambio por finca y un almacén de víveres finos en lo mejor de la Habana. También cambio por propiedad. Informes Parque y Concepción, Buen Retiro, Marianao. García. D 3 3267 16 Oct.

SE VENDE una tienda de ropa y quincalla en lo mejor de Jesús del Monte, con buen contrato, con asistencia o sin ella. Informan: 10 de Octubre 270.
D-3 S-6347 12 Octubre

BODEGA en ganga se vende mil pesos 500 de contado el resto a plazos informan en la misma Martí 214 Regla.
D 3 1499 13 Oct.

VENDO VIDRIERA TABACOS,

cigarros y quincalla, muy billetera, barrio comercial y es turista. Garantizo $30 venta, buen contrato, barato alquiler. Urge la venta. Le explicaré el motivo al comprador si es formal. Informan: Antón Recio y Monte, Benito, café.
D-3 2860 12 Octubre

POR ASUNTO familiar vendo kiosko barato, estación trenes. Su dinero está garantizado, poco alquiler. Vista hace fe. Informa Eusebio Arana, Estación Quemados, Marianao. D-3 2822 15 Octubre

BODEGA. Vale 10 mil se da en 4 mil, dos mil contado, resto plazos, en uno de los mejores puntos de la Habana. Informa Sr. Piñol, Neptuno 29, de 12 a 1. 2o. piso. D 3 2920 12 Oct.

OPORTUNIDAD al que quiera establecerse. Tengo una bodega en $6.500 con $1.300 contado, con existencias de más de tres mil pesos. Se dan facilidades en el pago. Informan: Amistad 136, Jesús, café.
D-3 3026 18 Octubre

A LOS BODEGUEROS

Vendo bodegas más baratas que nadie. Venga a verme y se convencerá. Vendo bodega Cayo Hueso, buen contrato, módico alquiler, comodidad para familia. Carballo, Amistad y Dragones, café.
D3 3008 12oct

BUEN NEGOCIO CON POCO

dinero. Fonda de las más acreditadas de la Habana se vende por embarcarse su dueño, paga poco alquiler y trabaja a base de carta, aquí no hay engaño, es un negocio limpio. Para más informes Esperanza No. 1 Bodega.
D 3 3183 12 Oct.

BODEGA

Vendo bodega barrio Colón por desavenencia de socios. Buen contrato y módico alquiler. Garantizo 50 pesos de venta. 5,000 pesos con la mitad de contado. Es una ganga. Carballo Amistad Dragones, café.
D3 3106 12oct

CAFE, FONDA Y BILLARES

Vendo negocio de oportunidad, por la mitad de su precio. Lo vendo por tener dos. Garantizo 200 pesos libres al mes. Precio $3,500 con la mitad de contado. Véame que le conviene. Carballo. Amistad y Dragones, café.
D3 3107 12oct

OCASION. Vidriera tabacos, quincalla, billetes, se vende gran negocio por embarcarse, venta de $25 a $30, a prueba, largo contrato, poco alquiler. Razón Muralla 103, 2o. piso, de 7 a 8 y de 12 a 2. S. Lizondo.
D 3 2658 20 Oct.

FONDA BIEN montada, véndese o arriéndase, baratísima. Tratar sábado o domingo. 26, San Isidro 26.
D-3 3348 13 Octubre

D4. *Automóviles y Accs.*

CARROS DE USO

Tenemos una variada existencia de automóviles de uso, que han sido detenidamente revisados y puestos en perfectas condiciones de funcionamiento. Cualquiera de ellos le dará miles de kilómetros de recorrido satisfactorio. Una demostración le probará las condiciones de estos carros:

Cupé Buick 1926. . .	$750.00
Sedan Oakland. . . .	550.00
Lincoln turismo 7 pasajeros.	850.00
Sedan Graham-Paige. .	850.00
Cuña Willys-Knight. . .	450.00
Cuña Studebaker Commander.	450.00

Podemos dar facilidades de pago y tomar su carro actual en cambio.

SHACKELFORD MOTORS
Galiano 45
entre Concordia y Virtudes
A-9325

SE VENDE automóvil Citroen primera ofarta, informa Ciriaco. calle Aldamá y Cotilla. Los Pinos.
D 4 2255 15 Oct.

Buick 1928

Sedan de cuatro puertas, vestidura de cuero, buenas gomas, muy poco uso, (seis meses) buena pintura (de fábrica). $1.300 Le tomamos su carro en cambio. Damos facilidades.

AGENCIA BUICK
Teléfono U-1964.

CUÑA BUICK 1928

Ruedas de alambre, pintura de fábrica. Está flamante. Precio atractivo. Facilidad.

AGENCIA BUICK
Marina 64. Teléfono U-1964.

CUÑA CHEVROLET

De 1928, ruedas de disco, cuatro gomas de paquete, pintura de fábrica, $150.00 de contado y resto en 1 año.

AGENCIA BUICK
Marina 64. Teléfono U-1964.

CHEVROLET SEDAN

De 1926, maderas nuevas, cuatro gomas nuevas, acabado de pintar, motor en perfecto estado.

AGENCIA BUICK
Marina 64. Teléfono U-1964.

BUICK SEDAN

Acabado de pintar, buenas gomas, $225.00 de contado y resto en 1 año.

AGENCIA BUICK
Marina 64. Teléfono U-1964.

BUICK SIETE PASAJEROS

De 1926, buenas gomas, acabado de pintar, ruedas de alambre. Oportunidad para hacerse de un buen carro a bajo costo.

AGENCIA BUICK
Marina 64. Teléfono U-1964.
E-2454 14 Octubre

SE VENDE un Buick 5 pasajeros, carrocería nueva, todo en buenas condiciones. Su dueño: Cerrada y Vigía, bodega.
D-4 2794 12 Octubre

ESSEX CERRADA, pocos meses de uso, en magnífico estado, recién pintada, 5 gomas nuevas, se vende barata. Garage Animas 135. U-5490. D-4 S-6346 13 Oct.

SE VENDE un Fiat de 7 pasajeros, último tipo, nuevo, se admite un Chevrolet en el cambio que no sea muy viejo. Informan 10 de Octubre 237, taller de Blosce.
D 4 2882 12 Oct.

MOTOCICLETAS Harley Davidson, se liquidan nuevas y de uso, con facilidades de pago. Completo surtido de piezas. José Presas, Avenida de la República número 290, Habana. D-4 15940 20 Octubre

PREPARESE para la temporada. Hermoso Locomóbil siete pasajeros listo para trabajar. Precio regalado. Véalo en Valle 59 garage, entre Mazón y Basarrate. Pregunte al encargado.
D 4 1581 28 Oct.

CADILLAC

Se vende en $500.00 un Cadillac cerrado. El motor en buen estado. Informan: Habana 82. Teléfono A-2474.
D-4 S-6341 13 Octubre

SE VENDE un camioncito Ford cerrado, propio para tintorería o panadería. Informan en San Pablo y Cocos, bodega.
D-4 3121 12 Octubre

D5. *Maquinaria y Accs.*

TURBINA ELECTRICA

Propia para acueducto, regadío, de 10x8, motor General Electric 250 HP, sin estrenar. Informan: Manzana de Gómez 364, de 10 a 11 a m. D-5 1744 15 Octubre

UNA BOMBA Duplex de vapor de 4x6; 1 bomba Duplex de vapor de 6x8; 1 planta clorificadora, para acueductos o pozos; 1 bomba de pozo profundo, Goulds, de 2x3. Toda esta maquinaria está en perfecto estado. Un motor Marino Woolverme 22 HP. Heavy duty propela y eje. Informan: Manzana de Gómez 364, de 10 a 11 a. m.
D-5 1745 15 Octubre

ALMACEN. Existencias constantes de calderas, donkeys de vapor, bombas, motores, romanas diversos tamaños, arados, desgranadoras, tuberías, bluses, acero para calderas etc. Basterrechea Hermanos. Lamparilla 9. Telf. A-2950. Habana.
D-5 S-6309 6 Abril

D6. *Muebles y Prendas*

MAQUINA UNDERWOOD en perfectas condiciones, urge venderla en 50 pesos. San Miguel 101, altos, por Lealtad, al lado del café. D-6 3006 17 Octubre

MUY BARATO vendo. Calderas vapor verticales 4, 5, 10, 12, 15, 18 HP., otras locomóvil 20 25 HP., otra multitubular "Ameff" 100 HP. Máquinas vapor 6 20, 25 HP. Donkis 3|4 hasta 2". Bombas elevar agua "Goold" 1 x 1 1|2, otra 2 x 2" para grasas jabón, etc. (Especial). Máquina planchar. Horno para calentar planchas (ropas). Generadores autógena y equipos. Motores eléctricos MM. 1|4, 1|2, 2, 3 HP. funcionando. Carrocerías nuevas "Ford" para volteo o fijas modelo T en sus envases a cuarta de su precio. Yunque ventiladores y fragua. Fabricio. Cristina 18, Taller. Teléfono A-1749.
D 6 3277 14 Oct.

«LA ESPECIAL»

La mueblería más grande y mayor surtido de toda la República. Salón de exposición y ventas, Neptuno número 159, entre Escobar y Gervasio. Muebles fabricados y exportados para el gusto más refinado. En «La Especial» puede nadquirir muebles a plazos y en alquiler. Hay juegos de cuarto en caoba de tres cuerpos con filete de bronce; juegos idem esmaltados en dos tonos policromados y decorados en todos colores; juegos de caoba y bronce; juegos de señoritas esmaltados, policromados y decorados. Juegos de comedor estilo «Renacimiento», idem estilo Adams, idem inglés, idem con filetes en todos estilos y a todos precios. Juegos de sala estilo Luis XVI decorados y con gobelinos; juegos esmaltados y policromados de todos precios. Juegos de sala con filete de bronce muy finos; idem en otros estilos, juegos de recibidor, tapizados y de rejilla a todos precios. También los hay de mimbre de todos estilos y precios; mesas escritorios de todos tamaños; libreros de dos y tres hojas; sillas giratorias, juegos de oficina. Neveras de todos estilos y tamaños. Juegos de niños y esmaltes. «Chaise Long» tapizados y de mimbre. Lámparas de pie muy finas y muy baratas, idem de sala, saleta, cuarto y comedor, reloj de pared; idem de pie. Espejos dorados, idem vitrinas, sillones de portal de todos estilos, sillas de coche idem de colegios, sillas de tijera paravanes, alfombras, de sala, saleta y cuarto, maceteros de todos estilos y precios, camas de hierro y camitas de niños desde la más barata a la más fina. Sombrereras, perchas de árbol, cestos de ropa, tiambreras finas y corrientes, sillones de niños de caoba y mimbre. En piezas sueltas: escaparates de lunas, idem sin luna, camas, coquetas, cómodas, chiffonier, chifo-Rober; mesas de noche, aparadores, auxiliares, vitrinas; mesas de correderas, mesas de máquinas, mesas de teléfono y sillería de toda clase y otros muchos artículos que no se detallan aquí. Fíjese bien que «La Especial» le hace a usted cualquier juego o muebles de encargo sin que tenga que hacer anticipo alguno. Hacemos ventas por el campo sin cobrar embalaje; damos facilidades de pago guardando la más absoluta reserva. También alquilamos muebles desde la más humilde cama de hierro hasta una lujosa residencia. Haga una visita a esta acreditada casa y saldrá complacido por su mercancía exquisita y sus precios ínfimos. No se confunda.

«LA ESPECIAL»

Neptuno número 159, entre Escobar y Gervasio. Teléfono U-5620 y Apartado número 2291.
D-6 S-6189 31 Octubre

MUEBLES

Fabricamos o importamos para el gusto más refinado. Pueden adquirirse a plazos o en alquiler en el almacén importador de muebles y casa de préstamos "La Nueva Especial", Neptuno números 191 y 193 Teléfono U-5010, al lado del café "El Siglo XX".—NOTA: Las ventas para el campo no pagan envases. D-6 S-6188 31 Oct.

MUEBLES CASI regalados, escaparates, camas, juegos sala y de comedor, sillones, sillas etc. Habana 110.
D-6 2972 13 Octubre

MAQUINA SINGER ovillo central, $30; otra en $25 y otra $10.00; también una nevera esmaltada con botellón, 30 pesos, en muy buenas condiciones. Consulado 21 bajos. D-6 3149 18 Octubre

SE VENDE un lujoso juego de sala, casi nuevo todo dorado de oro fino, tapizado en gobelinos, compuesto de sofá, cuatro butacas, cuatro sillas, vitrina, una mesa de centro con mármol de brecha espejo y dos pequeñas mesas de esquina. También una alfombra y una lámpara de bronce y cristal. Los muebles con sus forros. Línea No. 63, bajos, esquina a "A" Vedado. De 2 a 5.
D 6 3203 12 Oct.

MUEBLES baratos: juegos de cuarto desde $60, con escaparate de tres cuerpos, $140; tenemos en caoba juegos finos muy baratos; juegos de comedor, desde $50, con adornos de bronce, $80; en estilo Adams $110, juegos de recibidor, de caoba finos, $80; de sala, desde $55 hasta $150; escaparates con lunas, $25; juegos de cuarto para señorita, $65; camas de hierro, con rejilla, $12; sillones de portal, $12 par y toda clase de piezas sueltas a precios muy baratos. Infanta 88 entre Carlos III y Estrella. Cao y Pita. Teléfono U-4352.
D 6 S 6349 19 Oct.

LA CASA BARRO

Taller de reparaciones de muebles, se barnizan, esmaltan, tapizan y envasan muebles, se hacen cojines. Teléfono A-1269. San Miguel 51, entre Galiano y San Nicolás.
D 6 S 6353 6 Nov.

VENDO dos juegos uno de cuarto con marquetería completo, otro de sala de caoba color natural y mesa comedor con seis sillas todo muy barato por embarcarse la familia. M-9389. Sr. Puente.
D6 3048 14oct

MUEBLES BARATISIMOS

Recibidor Renacimiento italiano, $80.00. Sala laqueado y tapiz $45.00. Comedor $40. Cuarto laqueado y decorado moderno $90. Chaislong cuero 20 pesos, está nuevo. Teléfono U-4424. D 6 3030 14 Oct.

"LA CASA LOPEZ". Liquidación permanente de muebles; preciosos juegos cuarto varios colores decoraciones artísticas desde $5 hasta $200; juegos comedor estilos modernos desde 70 hasta $250, juegos cuarto tres cuerpos con nueve piezas, de caoba desde $200; sillones de mimbre desde $7.00; camas de hierro desde $6.00. Gran surtido de lámparas desde $2.00 hasta $100.00. Escaparates desde $15.; con lunas desde $25; coquetas $12.00; mesas de noche $3.00. Tenemos de todo lo que abarca el giro.—VENTAS A PLAZOS cómodos sin fiador; cambiamos muebles y los recibimos a cuenta del pago y los alquilamos cobrando módico precio. Una visita a esta casa y ahorrará dinero. "LA CASA LOPEZ", Belascoaín 76-D, entre Pocito y Jesús Peregrino. Pida informes al U-4541. Por 40 pesos y $15 al mes amueblamos su casa con tres juegos: sala, comedor y cuarto.
D6 XX Vence 15 oc

REPARACION muebles. Casa Pardo U-5761 Barnices muñeca fino, esmaltes, laqueados Duco, decoraciones, pinturas mimbres a vapor, dorados, tapicería. Envasamos muebles. Garantizamos nuestros trabajos. Precios baratísimos. San Rafael 130.
D 6 1513 Oct. 13.

LIQUIDACION PERMANENTE de cajas de caudales y de acero, contadoras niqueladas y de caoba, armatostes, cantinas, vidrieras, mesas de mármol y vitrolite, sillas de Viena, nuevas y de uso y muebles en general baratísimos por embarcarse. Apodaca 58, entre Suárez y Revillagigedo.
D 6 276 18 Oct.

"LA NUEVA ARGENTINA"

Casa de Préstamos. Interés desde el 1 por ciento. Liquidación de prendas procedentes de empeño por la mitad de su valor. Neptuno número 179. A-5856.
D-6 S-6187 31 Octubre

PARA MUEBLES BARATOS

Díaz y Chao. Gran rebaja de precios en nuestras existencias; muebles de sala, comedor y cuarto, neveras, camas y toda clase de muebles finos y corrientes, al contado y a plazos. Facilidad en el pago. Vendemos toda clase de prendas modernas, montadas en platino, a precio situación por ser procedentes de préstamos. Visítenos y se convencerá. Neptuno 197 y 199, entre Belascoaín y Lucena. U-5154.
D-6 763 22 Octubre

COMPRAMOS MUEBLES

Teléfono A-4518. Juego de cuarto, comedor, sala, muebles de oficina, máquinas de coser y escribir. Llamen al Telf. A-4518. "El Pensamiento". Sol 93.
D-6 S-6312 22 Octubre

LAMPARAS EN GANGA

Se vende una lámpara de sala de bacarat, muy fina, en $3000.00.—Una lámpara de pie de bronce, en $1000, mármol de Verona, en $80.00. Puede verse en la Casa Vilaplana, O'Relly y Villegas.
D-6 E-2411 1 Nov

BAULES Y MALETAS

de todos tamaños finos y corrientes, los liquidamos por la mitad de su valor.

MUEBLES, JOYAS Y ROPAS

URGE VENDER una cría de gallinas; hay pollonas y gallinas Leghorn blancas y catalanas del Prat legítimas. Un rollo de tela metálica. Informes: Telf. I-7104.
D-8 S-6341 14 Oct.

CATALANAS DEL Prat, vendemos un lote de gallinitas en primera postura. Se dan baratas. "Industrial Avícola", kilómetro 22 y 23, Punta Brava.
D-8 2830 14 Octubre

D9. *Fincas Rústicas*

FINCA RUSTICA 1 3|4 caballerías frente carretera cerca Rincón magnífica casa 6|4 y baño etc., tierras buenas, arboledas, bomba, regadío etc. Precio del situación. A-7632.
D 9 2579-82 13 Oct.

COMPRO finca de 6 a 10 caballerías de 1a. en la pvcia. de la Habana. Doy en pago propiedades en la Habana. Informes Parque y Concepción. Buen Retiro Marianao. Tel. FO-9313. Garcia.
D 9 *3268 16 Oct.

VENDO preciosa finquita sellada de árboles, carretera, tierra tabaco, tres casas, cerca apeadero Vivanco. —Renta $360 anuales. Precio $3,700. Empedrado 30, bajos. Chaple. M-9445.
D9 3087 13oct

EN EL MEJOR lugar de Guayabal se vende una buena finca. Informes: Obispo 119. Telf. A-7591. D-9 3331 20Octubre

WAJAY

Vendo frente al chico, una finquita con mucho arbolado, pozo, luz eléctrica y teléfono, en $5.500. Su dueño: Habana 82. Telf. A-2474. D-9 S-6345 13 Octub.

D10. *Objetos Varios*

CEMENTERIO COLON. Se ceden bóvedas y panteones, listos para enterrar, a precios de situación y facilidades para el pago. Se corren los trámites para exhumaciones. Calle 8 número 211, entre 23 y 21, Vedado. A. P. Delgado. F-3661, M-7120.
D-10 2988 14 Octubre

BILLARES. Se venden varias mesas. Buen precio. Informan Oficios No. 35 Salón de Billares.
D 10 3251 9 Nov.

BILLARES

Se venden a $125 mesas de carambolas y de Chicago. Billares Plaza, por Monserrate, después 2 p. m.
D 10 3296 17 Oct.

RELLENO DE CANTERA

Se regalan hasta 10.000 metros. José Vila, Canteras Puente Almendares, calle 23, teléfono A-0283, de 10 a 11 a. m.
D-10 1743 15 Octubre

¡GANGA!

Se venden 75 butacas de teatro, en muy buen estado. Sirven también para Sociedad. Se dan muy baratas, por no necesitarse. Informan: teléfono X-1295. Rosa Enríquez números 50 y 112.
D-10 3051 17 Octubre

¡GANGA, BODEGUEROS!

Se venden los enseres de una bodega completamente nuevos. Los pueden ver en Avesterán y Lombillo, carpintería de Jacinto González. Telf. I-4440.
D-10 3122 12 Octubre

E SE SOLICITAN

E-1.—Criadas y Criados.
E-2.—Cocineros y Cocineros.
E-3.—Para dos o más servicios.
E-4.—Manejadoras.
E-5.—Crianderas.
E-6.—Chauffeurs.
E-7.—Costureras.
E-8.—Oficinistas.
E-9.—Operarios y Aprendices.
E-10—Varios.

E1. *Criadas y Criados*

SE SOLICITA una criada de comedor que sepa servir muy bien y traiga buenas referencias si no es así que no se presente en 10 No. 239, esquina a F, Vedado Sueldo $30.00.
E1 3035 12oct

E10. *Varios*

SOLICITO hombre. Conocedor campo, principalmente en cría de aves para fomentar importante granja en finca seis caballerías próxima Habana. Aportará lo menos $2.000 efectivo para hacerse cargo de finca, administración, etc. Sr. Benítez. Lagunas 115 entrada por Belascoaín, de 12 a 3 o 7 a 10 noche.
E 10 3129 12 Oct.

SOLICITO un hombre que disponga de $15.000 para un negocio ya en marcha que deja al año 15.000 pesos es negocio bueno y sano. Informes Parque y Concepción. Buen Retiro, Marianao, panadería y tostadero de café El Modelo. García.
E 10 3266 16 Oct.

SE SOLICITAN

señoras o señoritas de buena presencia, para trabajo de propaganda comercial. Las solicitantes se presentarán en Oficios 84, Departamento de Ventas Kokofat, de 3 a 4 de la tarde.
E-2456 12 Octubre

F SE OFRECEN

F-1.—Criadas y Criados.
F-2.—Cocineros y Cocineras.
F-3.—Para dos o más servicios.
F-4—Manejadoras.
F-5.—Crianderas.
F-6.—Chauffeurs.
F-7.—Costureras.
F-8.—Oficinistas.
F-9.—Operarios y Aprendices.
F-10.—Varios.

F1. *Criadas y Criados*

AN LIGHT colour girl desires position as nurse or maid, knows to take care of goung babyes. Call Eva. FO-2741.
F 1 2851 13 Oct.

DESEA COLOCARSE una joven española para criada de manos; es formal y sabe trabajar. Tiene quien la recomiende. Teléfono X-1418. F-1 3341 13 Octubre

SE DESEA colocar una muchacha española de criada de manos o manejadora. Es cariñosa con los niños. Tiene referencias. Telf. M-4412. F-1 3340 13 Octubre

JOVEN ESPAÑOLA desea colocarse de criada; es trabajadora y formal; prefiere en los repartos. No menos de 25 pesos. Informan: M-3053. Rosario.
F-1 3125 12 Octubre

DESEA COLOCARSE joven española de criada de manos o habitaciones. Buenas referencias. Telf. A-9762.
F-1 3127 12 Octubre

DESEA colocarse una joven española de criada de mano, es formal y trabajadora, con buenas referencias, desea casa seria. Razón teléfono I-7331.
F 1 3197 13 Oct.

DESEA colocarse una joven española para cuartos, está práctica en servicio de comedor, tiene buenas referencias, desea casa de moralidad, teléfono I-7251.
F 1 3254 12 Oct.

SE OFRECE una joven española de criada de mano, cuartos o para comedor es muy trabajadora y tiene buenas referencias. Teléfono M-9578.
F 1 3289 12 Oct.

SE DESEA colocar muchacha española de criada de mano. Monte 293. Teléfono M-3728.
F 1 3261 13 Oct.

SE DESEA colocar una joven española de poco tiempo en el país para criada de mano, no le importa el cocinar para corta familia si la enseñan. Teléfono A-3481. F 1 3259 12 Oct.

UN BUEN criado desea colocarse en casa particular o comercio, sabiendo planchar toda clase de trajes de caballero y hacer toda clase de coteles y habiendo trabajado con una familia 5 años. Inmejorables informes. Informan teléfono M-7016. F 1 3280 13 Oct.

SE DESEA colocar española para cuartos y coser, muy seria y educada, tiene recomendaciones de la única casa que trabajó mucho tiempo. Pregunten por Lola al teléfono A-6258.
F 1 3271 13 Oct.

DESEA colocarse una joven española para criada de mano, lleva tiempo en el país, muy práctica, buenas referencias de casa particular. Teléf. M-3229.
F 1 3263 12 Oct.

SE DESEA colocar una joven española de mediana edad para criada de mano o los quehaceres de un matrimonio, sabe cumplir con su obligación. Informan Oficios 13. Tel. M-6114.
F 1 3243 12 Oct.

DESEA colocarse una joven española para criada de mano, lleva tiempo en el país, sabe trabajar y desea casa de moralidad tiene buenas referencias. Conducta inmejorable y también una cocinera de mediana edad del país, llamen al teléfono F-1681. Calle 19 No. 327, esquina B. Vedado.
F 1 3219 12 Oct.

DESEA COLOCARSE una joven española de criada de manos. Tiene buenas referencias. Informan en Luz 52, bodega.
F-1 3231 13 Octubre

DESEA COLOCARSE una señora para limpiar por horas. Informes: F-3801.
F-1 3138 13 Octubre

CRIADO de manos con buenas recomendaciones, muy trabajador. Tel. X-2213.
F1 3095 12oct

MATRIMONIO español se desea colocar de chauffeur y criada, tienen buenas referencias. Teléfono X-2208.
F 1 2493 12 Oct.

F2. *Cocineras y Cocineros*

DESEA COLOCARSE una señora de mediana edad, para cocinar y ayudar a la limpieza. Sabe cumplir con su obligación. Tiene referencias. Telf. I-7536.
F-2 3147 12 Octubre

COCINERO ESPAÑOL se ofrece. Cocina a la española, francesa, italiana. Trabajó en los mejores hoteles de Madrid y tiene recomendación de una de las mejores casas de la Habana. Tel. A-7953, Juan Rivera. F 2 3162 18 Oct.

SEÑORA española de mediana edad se desea colocar de cocinera y repostera, no duerme en la colocación, no tiene inconveniente en hacer plaza. Teléfono FO-2683. F 2 3201 12 Oct.

DESEA colocarse una española de mediana edad para cocinera, sabe cumplir con su obligación; tiene recomendaciones. Informan teléfono F-6086 Vedado.
F 2 3218 12 Oct.

SE OFRECE matrimonio español, ella es cocinera y criada, sabe coser, él es criado, sabe servir la mesa, entiende de jardín, son muy limpios y trabajadores se colocan juntos o separados, tienen referencias de las casas donde han trabajado largo tiempo no tienen pretensiones. Tel. A-3343.
F 2 S 6354 12 Oct.

JOVEN de color buena cocinera se ofrece a las familias con buenas referencias duerme fuera. Teléfono X-2392.
F 2 3182 12 Oct.

SE OFRECE superior cocinera de color con referencias. Trabaja lo mismo en repartos. M-7122.
F 2 3233 12 Oct.

COCINERO repostero español hombre solo desea colocarse, trabajó en Norteamérica aquí en buenas casas, hace pan y pastelería estilo americano y europeo. M-6403.
F 2 3287 12 Oct.

SE OFRECE un chinito joven excelente cocinero, cocina española y criolla sabe de repostería, muy limpio, buenas referencias de casa particular. Teléfono M-3229. F 2 3264 12 Oct.

UN JOVEN chino buen cocinero repostero, desea colocarse en casa particular; cocina criolla, española muchos años, muy práctico, muy aseado. Tiene buenas referencias. Informan por Tel. A-4324. Rafael Eng. Manrique 103, tintorería.
F 2 3247 13 Oct.

SE OFRECE una buena cocinera; cocina a la española y criolla; sabe de repostería; muy limpia; buenas referencias de casa particular. Tel. M-9578.
F 2 3294 12 Oct.

COCINERA buena, peninsular desea colocarse, entiende de dulce, hace limpieza, duerme fuera, informan M-5143. Amargura 50 bodega.
F 2 3295 12 Oct.

SE DESEA colocar una española para cocinar, si es corta familia para todo. Es seria y formal, desea casa de buena moralidad, tiene buenas recomendaciones. Informan en el teléfono U-6614.
F 2 3262 12 Oct.

DESEA COLOCARSE una señora española para cocinar y ayudar algo en la limpieza. Tiene referencias. Telf. A-8253.
F-2 3342 13 Octubre

DESEA COLOCARSE un buen cocinero joven chino. Cocina bien a la criolla y española; sabe hacer dulces, cumple con su obligación. Tiene referencias. Informan: Telf. M-4375. F-2 3330 14 Oct.

COCINERO y repostero asiático, cocina española y criolla y americana, desea casa particular o comercio, tiene muchos años de práctica, con buenas referencias, informes teléfono M-5145.
F 2 3246 13 Oct.

SE DESEA colocar una señora de color para cocinar llamen al Tel. M-7716.
F 2 3244 12 Oct.

SE OFRECE muchacha española criada de mano sabe coser y servir bien a comedor. Tiene buena presencia y referencias. M-7122.
F 2 3234 12 Oct.

F3. *Para 2 Servicios*

ESPAÑOLA muy práctica en el servicio fino desea colocarse para cuartos o comedor prefiere el Vedado, no menos de $25. Teléfono X-2104.
F 3 3202 12 Oct.

DESEA COLOCARSE una señora española para cocinar y limpiar o criada de manos; y en la misma se coloca otra para limpiar. Tienen referencias. Informan: teléfono A-7439. F-3 3343 13 Octubre

SE OFRECE señora española para cocinar y una joven para criada de manos. Si es posible duermen fuera. Informan: teléfono U-6786. Vapor 32.
F-3 3319 14 Octubre

JOVEN ESPAÑOLA desea colocarse para cocinar o cualquier trabajo. Entiende de costura. Tiene referencias. Informes: Telf. U-5904 F-3 3317 13 Octubre

SE DESEA colocar una joven española para cuartos o de manejadora. Tiene buenas referencias. Se desea colocar en casa buena, si no es así no se molesten. Teléfono F-3208. F-3 3313 14 Octubre

DESEA colocarse una joven española para criada de mano o manejadora, sabe cumplir con su obligación y tiene quien la represente. Tel. M-5237.
F 3 3198 12 Oct.

SE DESEA colocar una muchacha recién llegada de criada de mano o manejadora. Teléfono F-6188.
F 3 3228 12 Oct.

DESEA COLOCARSE una señora de mediana edad, de criada de manos y cocinar. Telf. A-4958. F-3 3128 11 Octubre

JOVEN ESPAÑOLA desea colocarse de criada de manos o manejadora. Informan: teléfono F-4746. F-3 3163 12 Oct.

SE OFRECE muchacha española para cocinar y limpiar a corta familia, prefiere el Vedado, tiene referencias. Informan teléfono A-5985.
F 3 3172 12 Oct.

DESEA colocarse una cocinera repostera, sabe cumplir con su obligación y tiene referencias. Teléfono M-3053.
F 3 3276 12 Oct.

SE DESEA colocar una señora española para los quehaceres de una casa y de corta familia ya lleva tiempo en el país. Teléfono M-4629.
F 3 3278 12 Oct.

SE OFRECE una española joven para cocinar y limpiar tiene buenas referencias, duerme fuera; en la misma manejadora española con buenas referencias. Llame A-4175.
F 3 3282 12 Oct.

SEÑORA joven española con inmejorables referencias desea colocarse de costurera, sabe cortar por figurín y no le importa hacer algo de limpieza, duerme en la colocación. Informan Tel. F-1723.
F 3 3283 13 Oct.

DESEA colocarse joven española para cocinar y limpiar siendo corta familia o matrimonio solo, tiene buenas referencias. Informes Tel. I-7705.
F 3 3253 12 Oct.

SE DESEA colocar una joven española para criada de mano o manejadora. Informan Vedado, calle 15 y 18 teléfono F-6280. F 3 3256 13 Oct.

JOVEN española se ofrece para cocinar siendo corta familia no le importa ayudar a la limpieza, entiende de repostería da referencias. Informan teléfono M-4541.
F 3 3260 12 Oct.

DESEA colocarse señora española para cocinar y limpiar a matrimonio solo, tiene buenas referencias; Informan teléfono U-6737.
F 3 3265 -12 Oct.

MUCHACHA española desea colocarse de manejadora o criada de cuartos, tiene buenas referencias. Informan teléfono F-2027. María.
F 3 3173 12 Oct.

SE DESEA colocar una joven española de criada de mano y ayudar a la cocina. Tiene buenas referencias. Teléfono X-2309. Pérez No. 12.
F 3 3176 12 Oct.

SE DESEA colocar una joven española para criada de mano o manejadora, sabe cumplir con su obligación. Teléfono M-4553. F 3 3184 12 Oct.

DESEA COLOCARSE joven española de criada de manos o manejadora. No le importa hacerlo todo a matrimonio solo. FO-2670. F-3 3140 12 Octubre

SE DESEAN colocar dos señoras; una de cocinera y otra para lavar y limpiar o de criada de manos. Telf. FO-2746.
F-3 3133 12 Octubre

DESEA COLOCARSE una peninsular de criada de manos o manejadora. Informan: FO-1047. F-3 3118 12 Octub.

DESEA COLOCARSE una señora de mediana edad, de criada de manos o manejadora. Dormir fuera. Si puede ser lo mismo por horas. Informan: Telf. A-2937. Habana 155. F-3 3117 12 Octubre

SE DESEA colocar un joven español de criado de manos; sabe servir a la rusa y es humilde; sabe cumplir con su trabajo Tiene referencias de las casas donde trabajó. Informes: Telf. F-6058.
F-3 3114 12 Octubre

SE ALQUILA la casa Habana 199 propia para almacén de papas o víveres, mide 400 metros y no tiene columnas al centro con su escritorio en alto se da muy barata. Informan en la bodega esquina a Velasco. Teléfono F 4686 de 12 y media a 1 y media p. m.
F 3 2444 Oct. 14.

F6. *Chauffeurs*

DESEA COLOCARSE sin pretensiones un chauffeur blanco, correcto, con más de diez años de experiencia, conocedor del manejo de toda clase de autos. Referencias de las casas donde ha trabajado. Informes: teléfono M-2717.
F-6 2878 12 Octubre

CHAUFFEUR mecánico joven español desea colocarse en casa particular o de comercio, tiene referencias de las casas que trabajó, no tiene pretensiones. Informes teléfono F-6125.
F 6 3301 12 Oct.

CHAUFFEUR español mecánico se ofrece para casa particular o de comercio Tiene referencias de las casas que ha trabajado. Informan Tel. I-5418. Panadería La Marina.
F 6 3196 12 Oct.

CHAUFFEUR MECANICO peninsular desea prestar sus servicios en casa particular o comercio; experto en toda clase de máquinas; es soltero y no tiene pretensiones; va a cualquier parte de la isla o extranjero. Informes: Telf. FO-2602.
F-6 3318 16 Octubre

CHAUFFEUR mecánico español ofrece sus servicios a familia particular, muy buenas referencias de casas particulares que trabajó 9 años en esta plaza. Teléfono M-6850.
F 6 3286 12 Oct.

CHAUFFEUR español desea colocarse en casa particular o de comercio, sin pretensiones, tiene buenas referencias. Informan teléfono M-5152.
F 6 3250 13 Oct.

CHAUFFEUR joven español, práctico y buenas referencias, desea colocación casa particular, profesional o comercio. Llámenlo M-6504.
F 6 3177 12 Oct.

SE OFRECE un chofer español para casa particular o de comercio experto en toda clase de máquinas, sin pretensiones, tiene buenas referencias de las casas donde ha trabajado. F-4882.
F 6 3226 12 Oct.

F8. *Oficinistas*

TAQUIGRAFO corresponsal inglés español desea trabajo una o dos horas diarias, o cartas, copias y traducciones sueltas. A-9195. F 8 2682 13 Oct.

DESEA COLOCARSE un joven cubano, en oficinas o de intérprete, conoce el inglés y el chino. Informarán de 8 a 11 a. m. y de 4 a 7. San Nicolás número 116, teléfono M-5465. Preguntar por Joaquín.
F-3 2977 14 Octubre

TAQUIGRAFA en español, varios años de práctica en oficinas; amplios conocimientos de inglés, desea emplearse. Teléfono U-3616. F-8 3311 16 Octubre

TENEDOR DE LIBROS

Se hace cargo de toda clase de contabilidades, fijo o por horas, experto contador, 12 años práctica, excelente letra, buen calculista, conocimiento del inglés, superiores referencias. Procedimientos modernos existencia controlada, utilidad diaria. Dirección: "Contador", San Ignacio 118, Dpto. B. Teléfono A-8621.
F 8 2638 15 Oct.

F10. *Varios*

JOVEN ASIATICO lavandero desea encontrar trabajo en casa particular. Informes; teléfono M-6785.
F-10 2789 14 Octubre

SE OFRECE un hombre de color, de mediana edad, para sirviente en casa particular u oficina. Habla inglés y español, sin pretensiones. Telf. F-3585. Pregunte por Rodríguez. F-10 3143 12 Octub.

SE OFRECEN: Matrimonio de mediana edad, buena presencia e inteligentes ella tiene certificado de enfermera y él ha desempeñado buenos cargos. Aceptan cualquier trabajo y salen también para un ingenio o finca; ella entiende algo de cocina de criada de mano o manejadora o para cuidar un enfermo. También se colocan separados. Llamen L. Sánchez. Tel. I-2387, a todas horas.
F 10 3270 13 Oct.

MATRIMONIO joven español desea colocarse ella para criada de cuartos o comedor, sabe cocinar bien, y él para portero o algo análogo. Tienen buenas referencias y quien los recomiende. Pregunte por la señora del 22. Tel. A-0313.
F 10 3272 13 Oct.

SOLICITA empleo un buen jardinero que entiende de trabajos artísticos. Conoce y tiene especialidad en la reproducción y cultivo de plantas delicadas, como también de árboles frutales. Puede presentar referencias muy buenas. Pueden llamar al teléfono I-6476.
F 10 3275 13 Oct.

SE OFRECE un señor para administrar fincas o industrias siendo experto en contabilidad. Teléfono U-1839.
F 10 3255 20 Oct.

UN CRIADO lavandero chino, muy joven, para planchar la ropa, muy buen trabajador, desea casa particular. Informan: Dragones 72, altos. Telf. A-9933. Antonio Chong. F-10 3113 12 Octubre

DESEA COLOCARSE para cuidar enfermos nerviosos en casa o en clínica hombre formal. Tiene buenas referencias en casas que ha estado. Dirigirse a Egido 8, altos. Teléfono M-7579.
F-10 2978 13 Octubre

JOVEN español desea colocarse en casa particular de fregador de máquinas y jardinero, tiene referencias, teléfono M-3596. F 10 3180 12 Oct.

G AVISO OPORTUNO

G-1.—Religiosos.
G-2.—Oficiales.
G-3.—Agencias de Colocaciones.
G-4.—Saldos.
G-5.—Arrendamientos.
G-6.—Pérdidas.
G-7.—Para las Damas.
G-8.—Para el Hogar.
G-9.—Enseñanzas.
G-10—Interés General.

G3. *Agencias de Colocaciones*

VILLAVERDE y Compañía, O'Reilly 13. Telf. A-2348. Si usted necesita un buen cocinero, camarero, criados, dependientes, fregadores, cafeteros, chauffeurs, jardineros, etc., etc. Llame al teléfono de esta antigua y acreditada casa y se le mandará en seguida con las referencias necesarias. Se mandan a toda la isla. Agencia seria.
G-3 S-6250 18 Octubre

AGENCIA La Unión de Marcelino Menéndez. Treinta y dos años de establecida. Es la única que en cinco minutos facilita todo el personal con buenas referencias. Llamen al Tel. A-3318 Habana.
G 3 S 6367 9 Nov.

AGENCIA 1a. de Aguiar, toda familia que desee tener en su casa personal decente y de buena conducta, para cualquier giro que sea, diríjase a ésta, Maloja 53 teléfono A-3090.
G3 S6157 15oct

LA MATANCERA. A-7740. Sirve rápidamente cocineras, criadas, toda clase de servidumbre y empleados de ambos sexos con referencias. Calle Sol 79 Servicio permanente a todas horas. G-3 1952 16 Oct.

G5. *Arrendamientos*

ARRIENDO. Se arrienda el Restaurant El Día, Galiano y Trocadero. Informes en el mismo.
G 5 3291 13 Oct.

EXCEMICIDA de Madame Sentouré, maravillosa pomada francesa, infalible para excemas, herpes, psoriasis, granos, fístulas. Poderoso específico para llagas, úlceras crónicas. Curas asombrosas. Venta: Sarrá, Johnson, Taquechel. Depósito: Máximo Gómez 412 Dr. Morlet.
G-8 Adler Ingr.

SE ARRIENDA

Una finquita de 3|4 caballerías con una casita y establo para animales. Kilómetro 4 de la Calzada de Vento. Para informes: pedirlos a la propietaria, en la Quinta "Palatino", Calzada de Palatino.
E-2440 15 Octubre

G7. *Para las Damas*

MASAJE medicinal científico. —Señora Alemany acaba regresar de viaje se ofrece a familias, elimina grasas, reuma circulación sangre, prolonga vida. Masaje de fracturas etc. Paso domicilio. Teléfono A-8641.
G7 3101 13oc

MODISTA con mucho gusto para la confección de vestidos, me hago cargo de toda clase de costura. Precio razonable. M-2735. G 7 3249 12 Oct.

PIELES

Se arreglan y reforman. Neptuno 139 altos. Tel. U-5473.
G 7 3206 24 Oct.

¿QUIERE VESTIR bien bonito y barato? Vaya a Reina 56, la casa de Celestina. Vestidos a 40, 60, 70, 80 centavos y un peso. Vestidos seda y abrigos a como quiera. Sombreros desde 60 centavos. Tiño, hago y reformo. Telf. A-2005.
G-7 3144 14 Octubre

MODISTA y sombrerera, tiño, hago y reformo sombreros desde $1 queda nuevo. Vestidos seda $2, algodón $1.50, abrigos 3 pesos. Buen corte. (Celestina). Virtudes 67, esquina Galiano, al lado de la botica. Telf. A-2492. G-7 3145 18 Oct.

CALLOS. Rodajas Téllez, 5 centavos sobre juaneteras, reducidores, almohadillas Téllez, 20 y 30 cts. Droguerías: Americana; Internacional; Penichet; Neptuno y Escobar; Teléfonos F-6130. I-7755, M-4710. Informes: M-2390.
G 7 1433 12 Oct.

PELUQUERA, PEINADORA Y MANICURE

Ofrece sus servicios exclusivamente a domicilio. Melenas: 40 centavos; Rizado Marcell: 60 centavos; Manicure: 60 centavos; Arreglo de cejas: 40 centavos; Masaje. Será usted atendida con esmero y prontitud llamando al teléfono I-3523.
G-7 2874 18 Octubre

MANTONES DE Manila: mantillas, peinetas españolas; trajes típicos de todas naciones, pinturas, maquillajes para artistas de teatro y cine. Alquiler de disfraces para carnaval, de todas clases y estilos, los alquila PILAR, Virtudes 28, entre Aguila y Amistad. Teléfono M-9392.
FUERA CANAS. Obtenga un hermoso color negro o castaño usando "La Favorita", tintura instantánea y vegetal a base de Quina. Estuche $1. De venta en boticas y sederías. Depósito: Peluquería PILAR, Virtudes 28. Teléfono M-9392.
CORTE de pelo a sus niños por expertos peluqueros, estilo americano y francés. Niños: 50 centavos. Niñas modelo "Garzón", niños "Juana de Arco", 50 centavos. Señoritas 80 centavos. Peluquería PILAR, Virtudes 28. Teléfono M-9392.
PILAR. Peluquería de señoras y niños. Peinados $1. Masajes, 50 centavos; manicure, 50 centavos; lavado de cabeza, 50 centavos; teñido del cabello desde cinco pesos. Trenzas, moños postizos, cabello. Virtudes 28. Teléfono M-9392.
G-7 1247 26 Octubre

G8. *Para el Hogar*

"EL PENSAMIENTO". Calzado a medida; hecho a mano. Especialidad para pies delicados o defectuosos. Pasamos a domicilio. No cobramos el lujo. Calzada del Cerro 771. (Frente a la Iglesia). Teléfono I-6157.
G 8 S 4745 18 Octubre

G9. *Enseñanza*

PROFESORA INGLESA de Londres, dá clases de su idioma a domicilio y en su casa. Miss Jesty, Empedrado 4, Edificio Catedral. G-9 2848 14 Octubre

PROFESOR GRADUADO en Madrid y París. Clases a domicilio. Primera y segunda enseñanza. Gramática, Historia, Literatura, Geografía y Francés. Sr. Cid, San Lázaro 388-A. Telfs. U-4746 y A-4848
G-9 2863 7 Novbre.

PROFESOR COMPETENTE de primera y segunda enseñanza, con mucha práctica y magníficas referencias. Da clases a domicilio. San Miguel 125. Telf. U-1264
G-9 2814 12 Octubre

BAILES WILLIAMS

Tango a domicilio, 3 personas $40. Todos bailes-salón clases bailes dominarlos todos juntos, $10. Son, Danzón, $5. Bailes españoles, castañuelas, jota, zambra. Casa particular, M-3643.
G 9 2781 7 Nov.

PROFESOR DE IDIOMAS de Universidades europeas, con referencias sociales de primer orden, ofrécese a familias y academias para clases de inglés, alemán, francés, italiano etc. Informes: Departamento Anuncios este DIARIO.
(G-9) 3124 14 Octubre

PROFESORA FRANCESA experimentada en la enseñanza, garantiza conversación en corto tiempo. Método fácil. Referencias inmejorables. Malecón 328, altos
G-9 1943 16 Octubre

FRANCES

Joven parisiense instruído y competente. Método práctico; causerie, literatura, enseñanza técnica para profesionales. Numerosas referencias. Llamar U-3736. Excepto de 2 a 4 p. m. G-9 3131 21 Octubre

PROFESORA DE Londres, graduada, tiene mucha experiencia en Habana, da clases de inglés en su casa o a domicilio. Nora Fiddy, Baños y 27, Vedado Teléfonos F-6239 y F-6534. G-9 1725 15 Octub.

GRAN ACADEMIA de corte y costura sistema Parrilla, gratis se dan clases de bordados a máquina, flores, cestos rafia, pintura Aurora y otras muchas labores. También se enseña repujado en cuero y estaño, pirograbado cerámica, rococó, muñecas, lacre pantallas e infinidad de artículos. Aguacate 80. Teléfono A-0215, Habana.
G 9 3200 8 Nov.

PIANO Y SOLFEO. Doy clases. También a domicilio. En poco tiempo tocará lindas piezas y será profesora estudiando por mi práctico sistema. A-0225. Precios económicos.
G 9 3195 6 Nov.

PROFESORA DE Instrucción, excelentes referencias, da clases a domicilio o en su casa. San Rafael 152-D, altos, entre Oquendo y M. González. Telf. U-3616.
G-9 3312 16 Octubre

PROFESORA INGLES nativa Inglaterra, dá clases a domicilio. Tiene buenas referencias. Teléfono F-4549.
G-9 3332 14 Octubre

PROFESORA FRANCESA

Graduada de la Universidad de París da clases de Francés y Literatura a domicilio y en su Academia. Calle 4 número 253 entre 21 y 27 Vedado. Telf. F-2658.
E-1862 Indf 1 Sep.

POR CORRESPONDENCIA

Teneduría de libros, Cálculos mercantiles, Taquigrafía Pitman, Ortografía Contabilidad superior. Cuota módica, otorgando diploma. Clases para obreros. "Cuba Commercial School". San Ignacio 118.
F 8 2383 14 Oct.

LAS FAMILIAS del Vedado preguntan siempre por el Profesor Vega, cuando quieren preparar a sus hijos en ingreso o geografía, historia, gramática, literatura, lógica e inglés del Bachillerato. Me encargo de todo el curso. Clases a domicilio. Teléfono F-4315.
G 9 16998 Octu. 13.

SEÑORITA INGLESA

De Londres, desea vivir con familia cubana, para enseñar a niño inglés y francés. También acepta parte del día. Informan al F-5931. G-9 3000 15 Octubre

Gran Academia Comercial de Idiomas, Taquigrafía y Mecanografía. Unica premiada en el concurso Profesional celebrado el 28 de Mayo de 1922. Colegio elemental y superior. Director: Luis B Corrales Loma de la Iglesia de J del Monte, Teléfono I-2490 Clases de día y de noche Internos En todas las librerías y en esta Academia se vende la única Aritmética Mercantil, práctica, con problemas de Teneduría de Libros Más útil y más barata que se conoce
E-1795 Indf 1 Ap

CLASES INDIVIDUALES día y noche. Teneduría, aritmética, caligrafía, redacción, todo $5.00 mensuales. Inglés, Taquigrafía Pitman, mecanografía, ortografía, $5.00. Diploma y empleo final. Profesor Tizol. Belascoaín 195. Tel. M-1803. Pida folleto.
G-9 S-5975 19 Octub.

SISTEMA MACHADO

ACADEMIA NACIONAL

Primero y único "Método Nacional de Corte y Confección Parisién Sistema Machado" que se halla inscripto y registrado con arreglo a la Ley en nuestra República. Clases de Corte y Confección Parisién. Sombreros finos, Modelos franceses y toda clase de labores. Enseñanza perfecta, práctica, rápida, fácil y moderna. Señoras, señoritas: no aprendan por métodos anticuados. Lo moderno se impone; no se dejen engañar por anuncios de sistemas antiguos. ¿Desea usted aprender el Corte y Costura pronto y bien? Venga a esta Academia La autora de este moderno METODO le garantiza su enseñanza en dos meses con el Título de Profesora. Corte especial y Trabajos manuales para las Escuelas Públicas. Curso especial por correspondencia garantizándole la enseñanza por este modernísimo método nacional. Unico Método completo que cuenta con Patrones y Modelos modernos y claras explicaciones. Se vende el nuevo METODO Nacional Ultima creación de la Moda de 1929 El más moderno y fácil de aprender, estudiando este valioso Método en su casa se aprende el Corte y Costura en dos meses. Se remite a cualquier pueblo de la República. Pida informes a su Autora y Directora General.

SRA. FRANCISCA MACHADO

Lealtad 117, altos, esquina a San Rafael.—Habana.
G-9 960 24 Octubre.

PROFESOR Domingo Valdés Goñi, de 1ra y 2da enseñanza sabe inglés dá clases a domicilio. Teléfono X-2970. Llamar de 8 a 12 a. m. y de 4 a 7 p. m.
G 9 2601 Oct. 15.

INGLES, TENEDURIA, Taquigrafía (inglés y española). Mecanografía, Ortografía, Matemática, Dibujo Lineal y Mecánico. Enseñanza a domicilio por el Profesor Francisco Heitzman. Reina 30, altos. Honorarios 11 pesos mensuales. Se darán más informes por escrito o personales
G 9 606 31 Oct.

ACADEMIA "CASTRO"

Primera y Segunda Enseñanza. Aritmética Mercantil y Teneduría de Libros en 6 meses. De 8 a 11 de la noche. Damas, 26, entre Luz y Acosta.
G-9 1742 30 Octubre

Academia de inglés "ROBERTS"

MALECON 21

Clases nocturnas sea pesos mensuales. Clases particulares por el día en la Academia y a domicilio. ¿Desea usted aprender pronto y bien el idioma inglés? Compre usted el METODO NOVISIMO ROBERTS, reconocido universalmente como el mejor de los métodos hasta la fecha publicados. Tercera edición pasta. $1.50.
B-1403 Indf. Junio 5

INGLES

Enseñado por Profesora americana, sorprendentes resultados en pocas semanas. El discípulo leerá, escribirá y hablará el inglés en poco tiempo. Lecciones a domicilio también. Miss Kapan, Edificio Granada, San Rafael 14 y medio Depto. 402. M.8005. G_9 575 21 Octubre.

G10. *Interés General*

CEMENTERIO Colón. Bóveda a la entrada forrada de mármol blanco con 7 metros terreno se da regalada por embarcar dueño. No trato intermediarios. A-7632. G 10 2507 12 Oct.

SE DESEA saber el paradero de Josefina Fernández Ribas, que su hermana le interesa en saber de ella, dirijase Maloja 131, habitación 12.
G 10 3241 12 Oct.

SEÑORES CONTRATISTAS LADRILLO HUECO

A los señores contratistas que necesiten ladrillo hueco se les ruega vean muestra en Empedrado 16, altos y pidan precios y condiciones. Rafael Estrada, Empedrado 16. M-8018. G-10 3335 9 Novbre.

BIENES EN ESPAÑA

Me hago cargo de toda reclamación de bienes y herencias, radicadas en España, así como de la obtención de documentos e informaciones de cualquier oficina de dicha nación. Anticipo toda clase de gastos. J. Pozo Arriola, San Lázaro 40. Teléfono A-1679.
G10 3036 13oct

INGENIERO PROCEDENTE de Estados Unidos desea emplear dos horas diarias dando clases de matemáticas o inglés. Teléfono I-6471. (G-10) 2837 13 Oct

"LAS CINCO VILLAS"

Fonda y Café. Monte y Zulueta. Los propietarios de esta casa recientemente llegados de España han traído para expender en su acreditado establecimiento gran variedad de artículos españoles, especialmente vinos puros del Rivero y Lacones de Lugo.
G-10 2782 22 Octubre

FRUTA BOMBA madura en la mata, amarilla y más sabrosa que el melón, la encuentra siempre en San Nicolás y San Lázaro, frente Trocadero. Teléfono M-6608 y San Lázaro 139 casi esquina Manrique. Tel. M-2386.
G 10 xxx 4 Nov.

SOLICITO personas que quieran casarse, hacerse ciudadanos cubanos, inscribir hijos y sacar títulos de chauffeur. Bureau Habanero. Infanta 43 C, esquina a Benjumeda. Tel. U-1115, de 2 a 6 p. m. Vamos a domicilio.
G 10 17343 16 Octubre

H AVISO ESPECIAL

H-1.—Hoteles.
H-2.—Casas de Huéspedes
H13.—Comidas a Domicilio.
H-4.—Cambios.
H-5.—Clínicas y Sanatorios.
H-6.—Acciones, Bonos, Valores.
H-7.—Dinero e Hipotecas. Se toma.
H-8.—Dinero e Hipotecas. Se ofrece.
H-9.—Bancos y Banqueros.
M-10—Miscelánea.

H1. *Hoteles*

HOTEL LINDBERGH

Animas 58. Frescas, ventiladas habitaciones, agua fría, caliente, servicio privado. Higiene, Moralidad. Por mensualidades de 15 hasta 45 pesos. Por días desde un peso en adelante. Se admiten abonados al comedor. English Spoken.
H 1 1343 Oct. 27.

THE SAVOY

NO HAY COMO LA HABANA

Para pasar un verano agradable. Numerosas familias de provincias nos visitan durante los meses de calor, pues aquí en el Vedado hallan el clima agradable, comodidad y distracción. THE SAVOY es un verdadero hogar, tranquilo y delicioso, rodeado de jardines que proporciona las ventajas del hotel sin las molestias ni cuidados de la casa. Cien metros de portales, siempre frescos y con sombra, donde las señoras se sientan a leer, coser y pasar el rato. Comunicación fácil con toda la ciudad y Playa de Marianao, por los tranvías y ómnibus de las calles 17 y 9. Adoce minutos del Parque Central, de las tiendas de moda, teatros, cines y bancos. Precios módicos incluyendo tres excelentes comidas diarias, en mesas separadas para cada familia. Cuartos con baño particular y closet. Reserven habitación por escrito.
VEDADO, F ESQUINA

Solemnes Actos los Acordados Para Celebrar el Día de la Raza en España

ACTUALIDAD ESPAÑOLA

Guiso Político

Por Rafael Suárez Solís

INICIA Juan Domínguez Berrueta la semblanza del Cardenal Cisneros con una cita del cronista del siglo XVII, Miguel Alvarez Osorio. "Seis accidentes destruyen la multitud de una nación: la primera, ociosidad; la segunda, hambre; la tercera, peste; la cuarta, expulsión de vasallos; la quinta, guerra; la sexta, faltar don de consejo; y ésta es origen de las otras cinco". Y también dice: "Costa afirmó que desde la muerte de Cisneros el Gobierno español, salvo ráfagas pasajeras, había estado en perpetua holganza".

Por si es una de esas "ráfagas" la actuación del general Primo de Rivera, estimemos como un "don de consejo" el que da el Marqués a los españoles cuando les recomienda "comer menos, trabajar más y acostarse antes". Pero "don de consejo" en un gobernante, y más si es dictador, debe llegar a los límites de la orden. Mandar es el consejo eficaz por excelencia, siempre que sea excelente lo ordenado. En este caso me parece de perlas. En parte al menos. Lo difícil, sin embargo, es cómo se lo obedece. Pudiera preguntársele si es posible comer menos, trabajar más y acostarse primero. De la misma manera que muchos enfermos quedan suspensos a la vista del médico cuando les recomienda tomar champán, mudar de clima y hacer vida de reposo.

Porque da la casualidad que en España las cosas se producen exactamente igual que en todas partes: por circunstancias ineludibles. Variar las circunstancias es lo que importa.

Es difícil ordenar para una síntesis en los límites estrechos de una crónica la situación de los tres consejos antedichos. ¿El español se acuesta tarde porque no tiene trabajo o no tiene trabajo porque se acuesta tarde? ¿Come mucho porque es un holgazán o es holgazán porque come mucho? Mejor fuera aislar los términos y enunciarlos en preguntas más simples. ¿Come mucho? ¿Trabaja poco? ¿Se acuesta tarde?

El español, como todo otro hijo de cualquier país, come lo suficiente, lo justo. Parece ser que el marqués de Estella, fiel a su ideología de pensador castizo, se afana por elevar a principio español eterno aquella virtud tan ponderada en la literatura nacional, en los discursos de todos los Juegos Florales, de la sobriedad española. Alguien por el contrario advirtió que la parquedad, en muchos casos, merece mejor el calificativo de hambre. Parco es, las más de las veces, el necesitado. Y el hambre, según Alvarez Osorio, es uno de los "seis accidentes que destruyen la multitud de una nación". Suelen explicar los alemanes su derrota no achacándola a la estrategia y los proyectiles franceses, sino a las latas de conserva americanas.

Sin meternos a pesar la comida del español corriente puede estimarse que ni ayuna ni se harta. Se harta cuando repican gordo y ayuna por Cuaresma. Si uno fuera a juzgar de la gula del madrileño por la ostentación de sus escaparates diríase aquel el pueblo imaginado por la fantasía de Teniers. Penden las longanizas, los jamones, los chorizos en profusión incalculable... Se extienden en mil fuentes mariscos, pescados, guisos...; se amontonan los pasteles, las frutas, las latas de conservas. Aparte los comercios de comestibles, todo café y taberna tiene su escaparate suculento. Pero en las mesas de los consumidores lo que triunfa es la taza de café con leche o el vaso de peleón. Para alguien, sin embargo, son todos aquellos manjares exquisitos, si no es que son inamovibles y de materiales especiales para la exhibición permanente.

Lo que quiere decir el gobernante sin duda es que el español emplea en comer, poco o mucho, más tiempo del que le corresponde a un hombre laborioso. Más que de la mesa habla de la sobremesa. La sobremesa es el lujo del capitalista. Pero también es el lujo del pobre cuando no tiene trabajo. La digestión del rico es siempre laboriosa. La digestión del pobre lo es mucho más. Tanto tiempo lleva matar el hambre como entretenerla. Y en un país donde la división de clases es tan profunda que el capital y el trabajo viven enemistados, difícil es invitarlos a que se den prisa para concurrir a la colaboración.

El tercer consejo es más sencillo de ponerse en práctica. Para ello basta una orden. Cuando se dice que el pueblo de Madrid se acuesta tarde se olvida de que también los obreros son pueblo. El obrero se levanta y se acuesta temprano. Los que todo lo hacen tarde son los burgueses y los burócratas. Comerciantes, banqueros, oficinistas, inician sus faenas bien entrada la mañana, a ras de mediodía. Un Banco no inicia sus operaciones hasta las diez, ni hasta pasadas las diez hay quien vaya al ministerio, a la oficina, a las aulas, a la Bolsa, al bufete. Las funciones teatrales nocturnas comienzan a las once. Y eso es un mal con remedio en las columnas de la Gaceta. Una Real Orden estableciendo horas de abrir y cerrar las actividades sujetas a impuestos del Estado pondría en armonía las cosas todas que hacen de Madrid un pueblo diferente en su conducta a todos los del resto del mundo.

Alguien ha dicho que los pueblos se sazonan en la cocina nacional. "La cocina española—afirma Julio Camba—está llena de ajo y de preocupaciones religiosas". Yo diría que, además, de preocupaciones políticas. España ahora, en pleno período constituyente, debe meterse en reformar su cocina. Que "tripas llevan corazón".

EL BALNEARIO DEL CASINO ESPAÑOL

Una parcela de 4,300 metros adquirida en la P. de Marianao

PRONTO EMPEZARA LA OBRA

Para el año entrante los socios contarán con un buen balneario

Las gestiones que con exquisito tacto e insuperado celo, venía realizando la comisión especial designada por la Junta Directiva de la Sociedad decana, acertadamente encauzadas por el presidente titular don Alfredo Cañal y Cantelí, han culminado en el más satisfactorio de los resultados.

Prueba de ello, la ofrece cumplida, haberse suscrito la tarde de ayer, el compromiso de compra-venta de una parcela de terreno, propiedad de la Compañía de Balnearios de la Playa de Marianao, autorizando la operación el señor Cañal como representante legal del Casino y el señor Ivan Valdés Zurbano en su carácter de vicepresidente de la compañía vendedora.

La parcela de terreno a que nos referimos, mide 43 mts. de frente de mar, por 100 de fondo que hacen una superficie total de 4,300 metros, ocupa una situación envidiable y su adquisición constituye un verdadero acierto. Nos consta que muy en breve, comenzarán los trabajos de nivelación del terreno adquirido y en plazo que, la directiva se propone reducir al mínimo, el galardete morado con el monograma G. E. ondeará airoso cabe los muros del nuevo palacete social, en grata y honrosa vecindad con el histórico Havana Yacht Club y con el prestigioso Club de los Militares.

La rapidez conque se lleven a cabo las obras y el ver trocada en realidad la noblísima aspiración de cuantos militan en la «Casa de España», depende del entusiasmo y de la acogida que preste el Cuerpo Social, a las acertadas medidas de la Junta Directiva. De todas ellas tendrán conocimiento los socios por medio de circular de la Presidencia.

Hace escasamente cuatro meses, asistimos a la Junta General Extraordinaria, convocada con el exclusivo objeto de conocer el criterio que respecto a la construcción del balneario sustentaran los socios del patriótico Instituto y a la clamorosa aceptación que mereció la idea y a la confianza ilimitada, otorgada a la Junta Directiva para llevarla a feliz término, responde ésta, formalizando la referida operación.

Cabe por lo tanto afirmar, que será un hecho la construcción por parte del Casino Español, de un balneario pudiendo sus socios sentirse complacidos de contar para el entrante año, con un soberbio palacete en lo más céntrico de la capital y con un edificio en el mejor sitio de nuestro litoral, dotado de todas las comodidades apetecibles.

Nos congratulamos del paso de avance que lleva a cabo el Casino y al anhelo de que pronto podamos concurrir a la inauguración del nuevo balneario, sumamos nuestros aplausos y felicitaciones.

SEVILLA, Octubre 11 (AP). — Hoy marcharon a Jerez de la Frontera la hija del Presidente Machado, señora Nena Machado de Grau, y su esposo, el doctor Baldomero Grau y Triana.

EL DIA DE LA RAZA EN ESPAÑA

Sevilla será el principal centro de esta celebración

NUEVA LINEA TELEFONICA

En el pabellón de Cuba será la jornada de hoy de gran gala

MADRID, Octubre 11. (AP).—Españoles e hispano-americanos se unirán el sábado para celebrar el Día de la Raza. Sevilla será el principal centro de la celebración, por estar allí el General Primo de Rivera y muchos diplomáticos de América.

El Jefe del Gobierno inaugurará la nueva línea telefónica entre España y Buenos Aires y Montevideo, hablando con los Presidentes Irigoyen y Campisteguy, así como con el Embajador Maeztu y el Ministro Dánvila.

En el Pabellón de Cuba la jornada será de gran gala, habiéndose hecho preparativos para celebrar la dignamente. El Embajador García Kohly, el general Primo de Rivera y otras personalidades, hablarán en los actos.

El Embajador de la Argentina, señor Mansilla, colocará una corona de flores en la tumba de Colón. Se espera la llegada de la fragata Presidente Sarmiento, cuyos marinos tomarán parte en la celebración. El general Primo de Rivera recibirá, en nombre del Rey, el Collar de Isabel la Católica.

En Madrid los festejos del día serán una parada de los niños de las escuelas ante el monumento de Colón, y la colocación en éste de una corona de bronce, por el Ministro de Costa Rica.

En otras ciudades de España se prepara actos semejantes para honrar el Día de la Raza.

PREPARATIVOS DE LA FIESTA DE LA RAZA

SEVILLA, Octubre 11. (AP). — Hoy llegaron el Embajador y el agregado naval argentino para asistir a las fiestas del Día de la Raza. Fueron recibidos en la estación por el cónsul General en Sevilla y las autoridades, y a su vez recibirán a la fragata escuela Presidente Sarmiento, que llegará a Sevilla de una a dos del sábado.

El día 14 los diplomáticos y marinos argentinos asistirán al descubrimiento de la lápida al Presidente Irigoyen, en el pabellón de su país, para honrarle por haber instituído el Día de la Raza en su anterior período presidencial.

El general J. Millán Astray permanecerá también en Sevilla para tomar parte en el acto, partiendo después hacia Madrid, donde el día 17 entregará al Club Rotario la bandera enviada por los rotarios bonaerenses.

Entre las personalidades que ya están en Sevilla, para participar en la Fiesta de la Raza, está el Ministro del Perú señor Leguía. Se anuncia el arribo del General Primo de Rivera para el sábado.

MADRID, Oct. 11. (AP).—La Reina Victoria, la Infanta Beatriz de Orleans y el general Primo de Rivera, llegaron hoy a esta capital procedentes de Barcelona. El marqués de Estella se trasladó inmediatamente al ministerio del Ejército, donde tiene sus habitaciones particulares, celebrando un consejillo con sus compañeros de gabinete. Después visitó las nuevas oficinas del Consejo de Estado.

EN JUSTICIA PRO LORIENTE

ADVERTENCIAS

Las cartas que se vienen publicando dirigidas a mí, son en su mayoría recibidas antes de haberse formado el Comité, **que yo he pedido con insistencia**, como sabe D. Vicente y algunos de los señores que lo componen.

Diríjanse al Sr. García Tuñón, digno Presidente de dicho Comité, y para simplificar los trámites se acordó que se tomasen la molestia de enviarme copia, pues de todas maneras me las remite el señor presidente para su publicación.

Los señores que insisten aconsejándome que conteste con las pruebas que poseo, las insidias y las inexactitudes con que pretenden atacarme, tienen razón pero quizás mi única virtud sea saber esperar y aplicar al refrán árabe la resignación cristiana.

Otrosí: los que **me aconsejan también**, procedimientos factibles y acaso decisivos, diríjanse valerosamente al Comité; no tengo voz ni voto desde que se ha formado; si alguna vez hago uso de la voz o de la pluma, será por mi cuenta y riesgo. Lo que proponen no son triquiñuelas. Son armas leales y nobles; no caben otras en **"Justicia Pro Loriente"**.

E. C.

Delegación de Remedios. Septiembre 1929.

Sra. Eva Canel.
Habana.

Muy señora nuestra:

Los firmantes, socios de la Delegación del Centro Asturiano de la Habana en Remedios nos adherimos a la petición de que si vacare la plaza de Secretario General del Centro, sea ocupada por el caballeroso asturiano don Vicente Loriente.

Muy atentamente.

Manuel Meilán número 4098; Esteban Martínez, número 3273; C. Fernández, número 3794; José González 38111; Juan Granda, número 27423; J. Juez García, número 3861; José Vigil número 3623; Alvaro Fidalgo, núm. 9498; Manuel E. Meilán, número 70904; Rogelio Ulibarri, número 2280; Manuel Caravia, número 7047; Andrés R. Varela, número 34180; Ramón Fernández número 9139; Iñigo Infanzón, número 11742; D. Pidal, número 16413; J. R. Monte, número 42328; José A. Vega, número 14376; Antonio Gallo, número 64041.

Sra Doña Eva Canel
Habana.
Distinguida señora:

Pese a mi edad, relativamente corta, soy muy amigo de don Vicente Loriente, que lo fué también con carácter íntimo de mi padre, Don Lorenzo Queral, ya fallecido; y queriendo contribuir a la medida de mis fuerzas, para que el buen amigo obtenga algo que le ayude, no sólo material sinó moralmente en las fuertes luchas que ha librado en sus últimos años y que al mismo tiempo vea el hombre honorable, digno y bondadoso, que quien cultiva esas virtudes no queda nunca olvidado, he obtenido las firmas de treinta socios de esta Delegación (con la particularidad que todos, absolutamente todos, se han prestando a hacerlo con el mayor gusto y con frases de respeto y admiración) no enviándole la de otros muchos, por que, no conociendo de su magnífica idea hasta hoy mismo, no quiero demorar la lista pues no sé si después llegaría a su poder cuando ya fuera inoportuna.

Permítame poerme a sus órdenes para cuanto pueda ayudarla en este asunto, y soy de usted atento y s. s.,

Julio Querol.

Puerto Padre, (Oriente). Septiembre 24 de 1929.

Señora Doña Eva Canel
Habana.

Distinguida señora:

Los que suscriben, socios del Centro Asturiano, pertenecientes a la Delegación de Puerto Padre, se complacen en adherirse a la idea excelente de proponer para la Secretaría General del Centro a Don Vicente Loriente; y verían mos con el mayor gusto que llegara a realizarse ese acto de justicia y orgullo para la colonia.

De usted atentamente.

G. D. Alvarez, Julio Querol, número 30161; Ramón Alvarez, número 18240; R. Estrada, número 19792; A. Estrada, número 18241; R. Benitez, número 14540; Jesús Alonso, número 15281; Pedro Alonso, número 24697; Vicente Suárez número 9783; José Rodríguez, 77912; José Fernández, número 1732; Zoilo González, número 28757; Guillermo Gómez, número 14544; Miguel Abraham, número 11507; Francisco Alonso, número 9010; J. F. Rodríguez, número 9782; Enrique López, número 10484; R. de la Rosa, número 42571; B. Llano Díaz, núm. 43939; Pedro Sarmiento, número 41912; Alberto García, número 14061; Balbino Pérez, número 8703; Marino Fernández, número 33934; Santiago Fernández, núm. 37383; S. Quiñones, número 20947; José . Mesa, número 508396 Evaristo Ruiz, número 44108; Fernando Pérez, número 2518; José Fernández F., número 9780; Manuel Fernández Fonseca, número 37342.

LA CIERVA Y LA CONSTITUCION

Alto espíritu de transacción en que se inspiran los autores

RECTITUD Y BUENA FE

Fórmulas muy beneficiosas si se aplican con lealtad y patriotismo

MADRID, Octubre 10. — (Prensa Aliada). — El señor Juan de la Cierva, ex-Ministro de la Guerra y miembro de la Sección Primera de la Asamblea Nacional, que ha redactado el anteproyecto de Constitución, ha manifestado lo siguiente con respecto a éste:

"En el proyecto redactado puede verse claramente el alto espíritu de transacción en que nos hemos inspirado, desde los que, por razones de oportunidad política, no creíamos necesaria la reforma total, hasta los que la entendían inaplazable. Hemos tenido muy presente que faltaban en la Comisión representaciones de algunas tendencias y aspiraciones políticas y nadie ha pretendido imponer sus personales ideas en obra que ha de ser para todos en la garantía del derecho y en el progreso moral y material de España.

Con rectitud y buena fe se ha elaborado el proyecto. Dicen unos que es reaccionario; tal vez a otros parecerá lo contrario. Nosotros hemos estudiado lo que otros países han hecho, las tradiciones y circunstancias del nuestro, las consecuencias de otros sistemas de estructación y funcionamiento del Estado, y hemos llegado a fórmulas que creemos beneficiosas si se aplican con lealtad y patriotismo.

La separación de las unciones esenciales del Estado— las llamo así para no molestar a los que disertan extensamente con propósito de demostrar que no deben llamarse "poderes", para que su confusión no las entorpezcan, y la indispensable coordinación de todas ellas; la vigorización, dentro de su esfera propia, de cada uno de esos órganos vitales, para que la función legislativa quede expedita, el Gobierno, asistido de todas las facultades que garanticen la vida del derecho en que individuos y colectividades se han de desenvolver, y la Justicia, independiente y dignificada; todo eso hemos procurado llevar a nuestra obra. ¿Podría seguirse otro camino para lograrlo? Debe señalarse y demostrarse que no hemos hecho pacto con el error, y deseamos el acierto en empresa tan grande. Sufragio, Cámaras, composición de éstas... todo es opinable; pero los espíritus rectos dirán, sin duda, que la estabilidad de los Gobiernos, la independencia de la Justicia y el trabajo asiduo y fecundo del órgano legislativo serán las mayores garantías del progreso político y social de España.

En la parte dogmática poco nos reprocharán los que de buena fe hagan la crítica del proyecto. Fiscalización, recursos contra abusos constitucionales...; de todas esas cosas, cuando llegue la discusión, se verá lo que contienen sus artículos. En materia social, las novedades son considerables. Pues si el espíritu de la reforma se manifiesta en las materias apuntadas y en otras que no tengo tiempo de estudiar, ¿por qué no se discute, se examina se modifica y se mejora, en una gran concordia de los españoles de buena voluntad?

Cables Condensados

LONDRES, octubre 11, (AP.) El British Medical Journal anuncia una nueva droga que "es el más valioso agente descubierto contra la influenza". Las investigaciones las realizó el doctor Raymond Peace, de Halifax, en el Yorkshire (Inglaterra).

SEVILLA, octubre 12, (AP.) —Minutos antes de las dos de la madrugada atracó la fragata escuela Presidente Sarmiento. A las nueve a. m. será la visita del Embajador Mansilla y de las autoridades.

MADRID, octubre 11, (AP.)— La Unión Ibero-Americana solicita el Premio Nobel de la Paz para los presidentes Leguía, del Perú, e Ibáñez, de Chile, por haber solucionado el pleito de Tacna-Arica.

WASHINGTON, octubre 11, (AP.) — El departamento de Comercio ha dado hoy a la publicidad las estadísticas del comercio entre Hispano América y los Estados Unidos durante los primeros ocho meses de este año, según las cuales la balanza ha sido favorable para las Repúblicas del Sur en más de 102 millones de pesos.

El café brasileño y el azúcar cubano son los dos productos más importantes que se han adquirido por los Estados Unidos.

Cuba estableció un record para el período de ocho meses enviando artículos a los Estados Unidos con un valor de $155,000,000 y comprando sólo 88 millones de dólares. Brasil embarcó $142,000,000 y compró unos 80 millones. La Argentina compró artículos por valor de $146,000,000 a los Estados Unidos vendiéndoles $78,000,000.

El comercio entre los Estados Unidos y México continúa estacionario, siendo las compras y las ventas de cerca de $84,000,000. El Perú ganó $3,000,000 con su comercio con los Estados Unidos, enviando artículos por valor de 20 millones y comprando sólo 17 millones. Chile estableció también un record. Exportó a los Estados Unidos géneros por valor de $75,000,000 y compró por $35,000,000 solamente.

WASHINGTON, octubre 11, (AP.) — La Fiesta de la Raza y la inauguración de un segundo período presidencial por el Presidente Leguía, del Perú, se combinarán en las festividades anunciadas para mañana en esta capital.

El doctor Leo S. Rowe, director de la Unión Pan Americana, representará al Gobierno en los discursos que han de pronunciarse por radio.

WASHINGTON, octubre 11, (AP.) — La determinación de Albert B. Fall de obligar al Gobierno a juzgarle, por el delito de cohecho, del que se le acusa, motivó hoy que el exSecretario del Interior se presentase ante el tribunal en una silla de rueda, quien sufre de pulmonía bronquial. El juicio continuará el sábado.

WASHINGTON, octubre 11. (AP.) — El director general de Comunicaciones, Brown, y el Embajador de Italia, Noble Giacomo de Martino, firmaron hoy un convenio de bultos postales con seguro de éstos.

WASHINGTON, octubre 11, (AP.) — Comenzó el traslado del mobiliario y archivos de la Legación de Honduras al nuevo edificio en Rhode Island Avenue.

CIUDAD MEXICO, octubre 11. (AP.) / Manuel Pérez Treviño y Luis L. León, presidente y secretario del Partido General Revolucionario, acusan a José Vasconcelos de incitar a su partidarios a la rebelión.

CIUDAD MEXICO, octubre 11. (AP.) — Cinco de los ocho bandoleros que asaltaron un automóvil de línea cerca de la fábrica de azúcar de Tezonapa, en Veracruz, asesinando a tres hombres y una mujer, han sido capturados muertos.

S. JUAN DE P. RICO, octubre 11, (AP.) — El gobernador Roosevelt hizo hoy su primer nombramiento, al designar a Charles H. Terry su secretario particular.

NANKIN, octubre 11, (AP.) —Se considera ya inevitable la ruptura entre el gobierno nacionalista y las poderosas fuerzas del mariscal Fen Yu-Hsiang, dictador de las provincias centrales de China, al ordenar aquél el arresto de Lun, ministro de la guerra, y del general Liu Chi, uno de los más hábiles militares con que cuenta el mariscal Feng. Lun y Liu han podido escapar.

LISBOA, octubre 11, (AP.)— El gobierno portugués ha decidido construir un aeropuerto moderno en las islas Terceira de las Azores.

BRUSELAS, octubre 11, (AP) —El proyecto de los Estados Unidos de Europa fué tópico de la conversación que siguió al almuerzo que el Ministerio de Estado ofreció hoy en honor del Presidente Doumergue, actualmente huésped de esta capital. Asisten Briand y Jaspar y el ministro de Estado Hymans y los embajadores francés y belga.

QUITO, Ecuador, octubre 11, (AP.) — Hoy presentó credenciales el nuevo ministro del Perú, señor Rivera Schreiber.

Al nuevo canciller, señor Gonzalo Zaldumbide le ha ofrecido el señor Salinas Lozada un banquete, con asistencia de todo el cuerpo diplomático y del Gabinete.

GUAYAQUIL, Ecuador, octubre 11. (AP.) — Las fiestas patrióticas han sido celebradas con relativo entusiasmo.

Los principales actos fueron el desfile de militares y bomberos, una verbena social y concursos deportivos infantiles. El coronel Sidar asistió a éstas.

LA PAZ, Bolivia, octubre 11, (AP.) — La colonia española colocará mañana una corona de flores en el monumento de Isabel la Católica erigido en la Plaza de España, yendo después una delegación de ella a saludar al Ministro español, con motivo de la Fiesta de la Raza.

LA PAZ, Bolivia, octubre 11, (AP.) — Los desterrados peruanos en esta capital han publicado en el diario "La Razón" una protesta contra la toma de posesión del Presidente Leguía, que inaugura otro período presidencial, alegando que no fué electo por el pueblo.

NUEVO TELEFONO CON MONTEVIDEO

Será inaugurado hoy entre esa capital y la de Madrid

MONTEVIDEO, Octubre 11. (AP). En el salón de actos públicos de la presidencia de la República se efectuará mañana la inauguración del servicio telefónico entre Montevideo y Madrid, asistiendo a la comunicación inicial con España el Presidente Campisteguy, el Ministro de España, señor Alfonso Dánvila, el Ministro de Estado y varios altos funcionarios.

El presidente Campisteguy inaugurará el servicio cambiando saludos en ocasión del Día de la Raza con el Rey Alfonso y el General Primo de Rivera.

—Los marinos alemanes del crucero Emden depositaron una corona de laureles al pie de la estatua del Libertador Elmón Bolívar. El comandante von Arnauld de la Periere y sus oficiales fueron recibidos hoy por el Presidente Abadía Méndez y el Canciller.

Las Temperaturas en Varias Ciudades

NUEVA YORK, oct. 11 (A. P.) —Las temperaturas en las principales ciudades del mundo, fueron hoy las siguientes:

	Fahrenheit	Centígrados
N. York	62	16.6
Wash'ton	64	17.7
Londres	65	18.3
París	61	16.1
Berlín	55	13.8
Roma	72	22.2
Viena	57	13.8
Niza	72	22.2

TEMPERATURAS LOCALES

Durante las últimas 24 horas se han registrado en la Habana las siguientes temperaturas en centígrados:

Máxima: 28-8.
Mínima: 23-2.
Media: 26-0.

PARA DEFENSA DE LA PESETA

Enérgicas medidas adoptadas por el Consejo de Ministros

MADRID, octubre 11 (AP).—El Consejo de Ministros adoptó hoy varias medidas para reforzar el cambio español. La primera de ellas fué suspender las atribuciones de la comisión de cambio monetario, a partir del sábado, informándose que aunque ese organismo ha hecho mucho para combatir la propaganda que se ha hecho en el extranjero contra la peseta española, afectando los mercados extranjeros y nacional, el Gobierno cree que lo mejor es dar por terminadas las funciones de la comisión cosa que no afectará por ahora las cotizaciones de las divisas, además de que las autoridades seguirán estudiando el problema desde el punto de vista técnico.

El Consejo de Ministros también resolvió aceptar la dimisión del Gobernador del Banco de España, Don Carlos Vergara, por enfermedad. Se propone al financiero Don José Manuel Figueras para sustituirlo. Al tratarse de las facultades de aquella institución como Banco de emisión, se ha dicho que las principales serán proteger y regular los movimientos del dinero español.

LESIONADO AYER UN DESMOCHADOR

ALQUIZAR, octubre 11. DIARIO. Habana.—El desmochador de palmas, Víctor Pilero, de 50 años, tuvo la desgracia de caerse de una mata en la finca El Palmar y recibir graves lesiones en el cráneo.

Después de las primeras curas que se le hicieron en la casa de socorros, fué trasladado a esa capital en grave estado.

G. POSADA.

EL C. ROMANONES QUIERE CONSEJO

Pregunta a sus amigos si debe ir o no a la asamblea nacional

MADRID, Oct. 11. (AP).—El Conde de Romanones no parece dispuesto a adoptar una actitud definitiva con relación al Real Decreto del gobierno concediendo puestos en la Asamblea Nacional a los expresidentes del consejo de ministros, Senado y Congreso de los Diputados, sin conocer antes la opinión de sus partidarios.

A este efecto, ha dirigido una circular a todos los que fueron senadores, diputados a Cortes y provinciales y concejales romanonistas rogándoles que le aconsejen lo que creen mas conveniente, a fin de hacer, en vista de las contestaciones que reciba, una composición de lugar.

"Mi opinión personal sobre esta transcendental cuestión política es insuficiente y deseo basar mis decisiones en las que tengan mis partidarios", dijo hoy el Conde.

ESTELLA AGASAJO AYER A HAMMOND

Pidió dejar su puesto como embajador el 15 de noviembre

MADRID, Oct 11. (AP).—El general Primo de Rivera dió hoy un almuerzo de despedida al Embajador de los Estados Unidos, Mr. Hammond, que presentó la renuncia de su cargo al Gobierno de Washington el cual ha hecho ya la designación de su sustituto.

Como se recordará Mr. Hammond pedía al secretario de Estado Stimson que le permitiera dejar el puesto el día 15 del próximo Noviembre, por lo que se espera que el nuevo Embajador llegará antes de esa fecha a esta capital.

MADRID, Octubre 11 (AP). —Hoy partieron hacia Gibraltar, para embarcar en dirección a los Estados Unidos, el pintor norte-americano, Mr. Maurice Fromsake y su esposa, llevando los cuadros que exhibirá en Nueva York, y que son en su mayoría, retratos de las principales figuras del arte y de la ciencia españoles.

TOMO POSESION EL NUEVO CANCILLER CUBANO SANZ

MADRID, Oct. 11 (AP).—El señor Carlos Sanz, nuevo Canciller del Consulado General de Cuba en esta capital, tomó hoy posesión del cargo.

EL PABELLON DE CUBA EN SEVILLA

Muchos extranjeros e infinidad de delegados desfilan por él

SEVILLA, Octubre 11. (AP). — Con motivo de la Semana Cubana, el pabellón de Cuba es visitadísimo por numerosos extranjeros e infinidad de delegados de los demás países, quienes elogian el edificio y las exhibiciones.

Uno de los visitantes fué hoy el general José Millán Astray, quien dijo que creía verse en la hermosa isla cubana, alabando después a los hijos de ella y al general Machado. Otra personalidad que estuvo hoy en el pabellón fué el presidente del Gobierno de Noruega.

Por la noche dió un concierto el notable pianista cubano Pepito Echániz interpretando obras españolas y cubanas.

BARCELONA, Oct. 11. (AP).— La Cámara de Comercio de Barcelona ha recibido una carta del Rey Alfonso aceptando la presidencia honoraria de la conferencia de Cámaras Americanas de Comercio que se reunirá en Barcelona proximamente.

Ahora Hablo yo Nos Dijo Asuero

Con ese título va a publicar un libro sobre su método

UN CONGRESO MUNDIAL

Desde marzo último el doctor Asuero asistió a siete mil

SEVILLA, Octubre 11. (AP). — Dr. Fernando Asuero sigue siendo objeto del interés y la curiosidad generales. El famoso médico ha anunciado que pronto publicará un libro titulado "Ahora Hablo Yo", el cual se dividirá en tres partes. La primera estará dedicada al dolor que le produjo la campaña médica contra la aqueroterapia y su fisiología, contestando a sus detractores. La segunda será la exposición de los casos tratados, demostrativos del fondo científico del procedimiento. Y la tercera tratará de por qué existen las enfermedades y la curación de las mismas.

El doctor Asuero ha anunciado que durante su permanencia en Sevilla recibirá enfermos, destinando los beneficios y los sobrantes de los gastos de su estancia aquí a las cofradías y beneficencia sevillana. El famoso médico ha manifestado también que en marzo embarcará para la Argentina, yendo antes a Roma a asistir al Cardenal Gasparri, Secretario de Estado Papal.

Desde marzo último el doctor F. Asuero ha asistido siete mil enfermos. A su regreso de América convocará un Congreso Mundial de Asueroterapia y Fisiología, que se celebrará en Sevilla.

BARCELONA, Oct. 11. (AP).— Ha llegado, procedente de Francia, el consejero de la Legación peruana en Grecia, capitán Bernardino Ballenas, con el propósito de hacer una visita a la Exposición Universal.

LO QUE CONTIENE DE INTERESANTE LA GACETA

Declarando sin lugar la alzada interpuesta por el señor José A. Gilbert y Payne contra el acuerdo de Gobernación de imponerle una multa de $25.00.

—La Cancillería concede exequatur de estilo en favor del señor Clarence Norbury Ezard, para que pueda ejercer las funciones de Vice-Cónsul de Inglaterra en la Habana.

—La Secretaría de Gobernación circula la sentencia de la Audiencia de la Habana, que condenó a Lorenzo Carreiro Santiesteban a la pena de un año, cuatro meses y un día de suspensión como policía de Guanabacoa, por un delito de violación de domicilio.

—La misma Audiencia y por igual delito de violación de domicilio, impone análogas penas a los vigilantes de la policía de Guanabacoa Perfecto Quintero Aruca: Faustino Armando Grau; y al teniente de la misma policía Manuel Pérez Fernández.

—La Audiencia de Santa Clara impone pena de inhabilitación por el delito de malversación, al condenado Javier Fernández Portieles, Juez Municipal.

—Decreto disponiendo que se dé traslado a la Junta de Puertos de la solicitud de la Cuban Cane Corporation de hacer un almacén flotante fijo en el sub-puerto de Palo Alto para los azúcares procedentes de los centrales Morón y Violeta.

—Relación de los Bonos agraciados de la Emisión de siete millones, cuyo sorteo se ha efectuado recientemente.

—Decreto resolviendo que se devuelva a los contratistas Warren Brothers Co., y Compañía Cubana de Contratistas, el importe del diez por ciento retenido de las certificaciones de las obras ejecutadas en la carretera central.

—Nombrar al señor Leopoldo Fernández Ros, Catedrático de Matemáticas del Instituto de Oriente, actualmente en comisión en la Habana, Catedrático Auxiliar de las asignaturas del Grupo A de la Habana, mientras dure la comisión conferida al doctor Pedro M. Camps.

—La Audiencia de Santa Clara disuelve el vínculo civil que existía entre el señor Isaías Gómez López y la señora María Julia Castillo Amores.

—La Audiencia de Camagüey disuelve el vínculo civil que existía entre el señor Horacio de Jesús Zayas y Escobar y la señora Rosa Erundina Gardón y Alonso.

Dudosa la Ley Sobre Tarifas

No parece posible que sea aprobada en esta legislatura

UN DEBATE MUY MOVIDO

No se conoce la opinión del Pte. Hoover sobre el asunto

WASHINGTON, octubre 11. (AP) —El Senador Watson, líder republicano, informó hoy al Presidente Hoover que no parece probable que el Senado apruebe la ley de tarifas antes de la legislatura ordinaria que comienza en diciembre.

En una conferencia celebrada en la Casa Blanca, el líder republicano llamó la atención hacia el hecho de que en las próximas seis semanas el Senado tiene que actuar sobre numerosas secciones arancelarias. Nada se sabe de lo que piensa el jefe del Ejecutivo con respecto a la aprobación de la discutida ley en la legislatura ordinaria siguiente a la actual.

Mientras el debate senatorial tomaba nueva fuerza, al hacer el Senador Robinson que se eliminase un telegrama del Comité Ejecutivo de la Conferencia Protectora de Jornales, que el Senador Watson presentó. Robinson dijo que en ese mensaje se atacaba al Senador Ashurst, que estaba ausente, por lo cual no era pertinente permitirlo, y que el Senado no podía consentir que elementos extraños al cuerpo censurasen en este a sus miembros y mucho menos en casos como el actual, en que el interesado (el senador Ashurst, por Arizona) no estaba presente para defenderse.

Otros senadores, com King, de Utah, y Caraway, de Arkansas ambos demócratas, también protestaron con fuerza del telegrama mencionado. El senador Watson declaró a final que tenía entendido que el mensaje no significaba ataque alguno contra Mr. Ashurst y que en vista de ello lo retiraba.

MADRID, octubre 11 (AP).— A la Real Academia de Ciencias Morales y Políticas ha sido presentada una proposición, firmada por el presidente de ella y expresidente del Consejo de Ministros Don Joaquín Sánchez de Toca, así como por el Conde Romanones, el Conde de Lizárraga, el Marqués de Figueroa y otros académicos, para que se rinda un homenaje al presidente de la República Argentina, Hipólito Irigoyen, por haber implantado la fiesta de la raza, que tanta repercusión ha tenido en toda Hispano-América.

TRECE ARTILLEROS SE HAN LESIONADO

Explosión prematura de dos proyectiles en unas prácticas

CORDOBA, octubre 11 (AP). — Trece soldados de dos baterías de artillería que estaban haciendo ejercicios de tiro en Cerro Muriano sufrieron hoy heridas graves por la explosión prematura de dos proyectiles. Todos fueron traídos al hospital militar en varias ambulancias.

Los médicos temen que algunos mueran. Las dos explosiones ocurrieron simultaneamente, hiriendo uno a ocho soldados y la otra a cinco.

DEL CONGRESO DE ULTRAMAR

El último acto un homenaje al señor Abelardo H. Trujillo

SEVILLA, octubre 11 (AP).— El último acto del Congreso de Comercio de Ultramar será dedicar un homenaje de recuerdo al que fué presidente de la delegación portorriqueña en el primer Congreso, celebrado en Sevilla en 1923, señor Abelardo Haba y Trujillo, quien falleció durante las sesiones, siendo enterrado en esta ciudad.

Consistirá el acto en acudir el sábado al cementerio de San Fernando el presidente del Congreso, señor Carlos Prast, la delegación portorriqueña y numerosos delegados más, para colocar una corona sobre la tumba de Haba Trujillo. El señor Caviero, jefe de la delegación de Puerto Rico, ha manifestado el agradecimiento de su país ante las muestras de afecto al fallecido.

DAN UN CASTIGO A D. M. DOMINGO

Toda la edición de su obra sobre dictaduras es recogida

BARCELONA, Oct. 11. (AP).— El Gobernador Civil de la provincia, general Milans del Bosch, ha dictado una orden disponiendo que se recoja toda la edición de la obra titulada "Las dictaduras en Europa en el siglo XX" de que es autor el exdiputado a Cortes por el partido republicano radical, D. Marcelino Domingo.

El Gobernador manifiesta que se ha visto obligado a proceder contra esa obra porque en ella se ataca violentamente y se insulta sin justificación a los Gobiernos de naciones amigas.

PRIMO DE RIVERA FUE AYER DE MADRID A SEVILLA

MADRID, Octubre 11. (AP).—Hoy salió hacia Sevilla el General Primo de Rivera para asistir a los actos que se celebrará allí el doce de octubre. Fiesta de la Raza. El Jefe del Gobierno fué despedido por los Ministros y las autoridades.

M.E.C.D. 2016