SECCION 1ª

EL DIARIO DE LA MARINA es el periódico más antiguo de Cuba. Fué fundado en el año mil ochocientos treinta y dos. Servicios especiales de España.

DIARIO DE LA MARINA

MIEMBRO de The Associated Press. Esta queda autorizada para usar nuestros servicios y noticias de información. Hilo directo con New York.

SECCION 1ª

AÑO XCVII.—NUM. 276 Acogido a la franquicia postal LA HABANA, VIERNES, 4 DE OCTUBRE DE 1929.—SAN FRANCISCO DE ASIS TIEMPO PARA HOY:— Bueno. EJEMPLAR—5 CENTAVOS

SE AMOTINAN 150 PENADOS EN CANON

Varios guardias resultaron muertos y otros heridos en las distintas refriegas habidas durante el día en dicha prisión

10 Escoltas Están Presos Como Rehenes

Los sublevados amenazaron con fusilar a sus rehenes si no les facilitan los autos para huir y comenzaron su amenaza

CANON CITY, Colorado, octubre 3. (AP) Las murallas de la penitenciaría del estado de Colorado se habían convertido esta noche en una fortaleza después de un día de motines por parte de los penados, durante los cuales perdieron la vida tres guardias y resultaron heridos varios otros.

Un ejército de escoltas y policías especiales habían logrado suprimir en parte los desórdenes en el interior del establecimiento, pero 150 convictos se hicieron fuertes en la galería número tres y todavía se encuentran dispuestos a hacer resistencia a la fuerza pública, teniendo como rehenes a diez escoltas que hicieron prisioneros.

Hasta qué punto los reclusos amotinados son dueños de la situación dentro de la penitenciaría se revela por el hecho de que en la noche de hoy dejaron caer una nota dirigida al Alcaide Crawford, comunicándole, en forma de ultimatum, que a menos de que les coloca tres automóviles junto a la prisión, al caer el sol, darían muerte a los rehenes.

El Alcaide Crawford se negó a acceder al ultimatum e informó al Gobernador W. H. Adams, de Denver, de su decisión, la que fué aprobada por su superior.

Un aeroplano de la Guardia Nacional, llevando bombas de gases lacrimógenos, fué enviado del aeródromo de Lowry, en Denver. Al mismo tiempo salieron varios automóviles con policías de las poblaciones de Pueblo, Colorado Springs y Denver. Esta última también envió dos ametralladoras.

Se informa que el jefe de la sublevación es un tal Dammy Daniels, y que su principal auxiliar es un presidiario apellidado Purdue, que parece haber sido el que dió muerte al guardia Irwni.

Al principio se dijo que varios presidiarios habían escapado, pero después se supo que los destacamentos de policía llegaron junto a los muros de la prisión, antes de que se efectuase la fuga.

Los presidiarios pusieron centinelas para impedir cualquier ataque por sorpresa, cortando también todos los hilos telefónicos de la prisión, pero no antes de que John Allen, uno de los empleados de la Prisión, avisase a la policía de Canon City.

El Alcalde Crawford estaba en Colorado Springs cuando estallaron los desórdenes. Por este motivo la prisión estaba a cargo del Alcaide auxiliar, William Green, que se cree que es uno de los prisioneros.

La puerta principal del presidio está a corta distancia del centro de la ciudad. Todos los negocios quedaron suspendidos a raíz de los acontecimientos.

Más de quinientos presidiarios que estaban vagando por el interior, no ofrecieron resistencia a los destacamentos que les intimaron la rendición. Ciento cincuenta guardias y milicianos pronto se hicieron dueños de la situación, menos en el bloque de celdas número 3, aun en manos de los rebeldes.

El motín, estallado en el comedor cogió a los escoltas por sorpresa. A los pocos minutos los presidiarios se habían apoderado de la armería, en la que hay centenares de armas de fuego, y no tardaron en imponer su dominio a toda la Prisión.

Poco después las llamas comenzaban a hacer estragos en la capilla, el comedor y dos bloques de celdas. Tanto los bomberos de Canon City como de Pueblo acudieron para combatir las llamas.

Dentro de los muros de la prisión había esta noche un ejército de más de mil personas que presenciaban los sucesos.

Iluminados por poderosos reflectores, toda la parte del presidio que estuvo en poder de los amotinados, parecía desierta. Apenas había confusión.

Al mediodía la sirena de la prisión comenzó a anunciar con sus pitazos intermitentes que en el interior estaba ocurriendo algo anormal. Así se continuó hasta las cuatro de la tarde.

A las seis de la tarde se supo que eran ciento cincuenta los presidiarios atrincherados todavía en el bloque de celdas número 3.

Y a las 7 de la noche, como si se comenzara a cumplir la bárbara sentencia, fué arrojado desde una ventana del bloque 3 el cadáver de uno de los prisioneros, el guardia J. J. Eeles. Poco antes el alcaide Crawford había contestado negativamente la petición de los amotinados. Quince minutos después el cuerpo sin vida de otro guardia fué lanzado por la misma ventana. Era el segundo ejecutado.

Al saberse que los presidiarios estaban cumpliendo su sombría amenaza, la Guardia Nacional comenzó a avanzar hacia el edificio del bloque número 3, para tomarlo por asalto.

ASESINAN A LOS GUARDIAS UNO A UNO

CANON CITY, Estado de Colorado, octubre 3. (AP) A las 9 y 25 de la noche los presidiarios amotinados que son dueños del Bloque 3, de la prisión de aquí, enviaron un ultimatum final a las autoridades, diciendo que si para las diez no les entregaban los automóviles pedidos para huir, darían muerte a todos los guardias que tienen prisioneros. En ultimatum anterior también decían que los seis jefes del motín se suicidarían, por lo cual no debía esperarse que se les cogería vivos.

Esta noche llegaron cuatro automóviles llenos de policías de Denver, para reforzar las tropas que se aperciben a atacar el edificio de la Prisión en poder de los sublevados. Las máquinas vinieron por la carretera, con velocidad de 80 millas por hora. Entre los policías llegados están los trece mejores tiradores de Denver.

Después de haber sido lanzado por una ventana el cadáver del segundo guardia asesinado, se informó que el desventurado era el expolicía de Pueblo R. A. Williams. El cuerpo estuvo largo rato en el patio, antes de que se le recuperase.

A las nueve en punto de la noche un tercer cadáver fué echado por la trágica ventana del Bloque 3; era el del guardia Marvin Duncan, una víctima más de los amotinados. Y a las 10, un cuarto cadáver cayó. Fué identificado como el del guardia Abe Wiggine.

En vista de esto, las autoridades ordenaron una acción inmediata. Minutos después era dinamitada la entrada occidental del Bloque 3, iniciándose un continuo fuego de ametralladora contra la brecha abierta por el explosivo.

LUCHA DESESPERADA

CANON CITY, Estado de Colorado, octubre 3. (AP) A las once de la noche parecía entablada una lucha a muerte entre los presidiarios amotinados y las fuerzas del orden, militares y policíacas. A esa hora ya habían muerto de once a trece hombres, siete de ellos guardias y los restantes presidiarios, cuyos cadáveres, dicen algunos, están en diferentes lugares de los patios de la Prisión.

Los sublevados enviaron un ultimatum al alcaide, para que se les dé automóviles en los que poder huir, garantizándoseles además la fuga sin peligros. Rechazada de plano la demanda, los presidiarios se han dedicado a matar a los diez guardias en su poder, uno tras otro. Uno de ellos, E. J. Hollester, envió una nota desesperada al alcaide, diciendo:

«Nos matarán a todos, si usted no actúa rápidamente. Por el amor de Dios, haga algo por nosotros».

ImpresioneS

LA avalancha turística del próximo invierno promete ser descomunal.

¿Ochenta mil, cien mil turistas?

Más bien esta última cifra.

La competencia, iniciada la temporada última entre las líneas de vapores, parece que se intensificará más aún.

El **Caronia** y el **Franconia** de la **Cunard** competirán con el **Orizaba**, el **Siboney** y los buques de la **Flota Blanca** en transportar las caravanas de sedientos y entumecidos turistas hacia este oasis invernal.

El **Mauretania**, el viejo y glorioso **Mauretania**, a quien acaba el **Bremen** de arrebatar el cetro de la rapidez que poseyó durante veinte años, enfilará en Febrero por la boca del Morro.

¿No es esto preludio de lo que llegará a ser la Habana con el tiempo, si no nos dormimos sobre nuestros laureles?

Es verdad que en esta materia del turismo algo y aun algos se ha hecho; pero todavía son infinitamente más las cosas que quedan por hacer que las que se han llevado a vías de realización.

En punto a diversiones, si la Habana no es tan aburrida como el Limbo, tampoco es un paraíso para los turistas.

Beber y gozar de una buena temperatura es mucho, pero no es todo.

La Habana debiera tener muy bien organizada y anunciada **una gran semana**, a imitación de cuantas ciudades en el mundo aspiran a desplumar a los forasteros.

Grandes peleas de boxeo o una sola, pero realmente extraordinaria; magníficas cabalgatas carnavalescas, competencias deportísticas de todo orden y tres o cuatro corridas de toros "en seco", esto es, sin sangre o con la precisa para matar al bicho.

Sobre esto último no ignoramos qué las opiniones están muy divididas. Pero bueno es no ignorar que los petos han hecho incruenta la suerte de los caballos, que esta fiesta, incomparable como espectáculo, es susceptible de nuevas modificaciones que, despojándola de la crueldad de alguna de sus suertes, dejan intactos el arte y la emoción que lleva implícita en sí.

Sobre todo, abogamos por los toros como atracción que se daría dos o tres veces al año, en una época determinada, en un sitio determinado y bajo determinadas modificaciones.

De los toros, sólo nos interesaría el que los turistas los viesen, y que por verlos vinieran en mayor número.

SUMARIO

A.—A Través de la Vida 15
—Ayuntamiento 13
—Automóviles Circulados 26
C.—Consejos Médicos 7
—Cartel del Día 8
—Cárcel y Vivac 19
—Cosas y Cosas 2
—Cine (por J. J. V) 10
CH.—Choferes (Noticias) 26
D.—De Día en Día 2
—Defunciones 13
EDITORIAL 16
—Estado 3
—Gobernación (Secretaría) 12
G.—Gaceta 26
H.—Habaneras 5, 7, 9 y 11
—Homenaje a Virato 15
J.—Junta Central Electoral 2
—Judicial (Policía) 19
M.—Mataderas 2
—Movimiento Marítimo 2
—Mercantil 20
—Misceláneas 4
O.—Odontología (Con gran) 14
P.—Palacio 12
—Puerto 14
—Pasaportes y Ciudadanías 12
—Provincias (Información telegráfica) 15 y 26
R.—Religiosa (Información) 6
—Reclamados 19
—Radio y Electricidad 20
S.—Sociedades Españolas 4
—Sociedades Cubanas 4
—Sandad (Serenata al Dr. Fernández 26
T.—Teatro 8
—Temperaturas 6
—Terminal 13
—Tribunales 19
V.—Vida Civil 19

LOYNAZ DEL CASTILLO HA LLEGADO A N. YORK

WASHINGTON, Octubre 3. (AP.) José T. Barón, encargado de negocios de Cuba, anunció hoy la llegada a Nueva York del general Enrique Loynaz del Castillo, ministro de Cuba en Portugal, que regresa a su destino.

STRESEMANN

SU ULTIMO RETRATO

La paz del mundo ha perdido en él a uno de sus denodados paladines. El hombre que con Briand y Chamberlain concertó en nombre de la nueva Alemania el Pacto de Locarno, ha muerto relativamente joven, a los cincuenta y un años de edad, precisamente cuando el Presidente Hinderburg acaba de cumplir los ochenta y dos años, sin dar muestras de cansancio aún no obstante la titánica labor que pesa sobre sus hombros.

Había nacido Stresemann en Berlín, el 10 de mayo de 1878. Cursó estudios en Leipzig y en su ciudad natal, consagrándose con especialidad a la Economía Política. A los veinticuatro años de edad fué nombrado Síndico de la Asociación de Industriales Sajones, que acababa de fundarse. Poco tiempo después, ingresó en el periodismo, como Director del "Sachsische Industrie", órgano de la mencionada Asociación.

En 1907 fué electo por primera vez Diputado. Y es entonces que comienzan sus triunfos políticos. Orador elocuente y hábil parlamentario, el joven Diputado supo lograr en cortos años una sólida posición en la vida pública del Imperio.

Pero sus triunfos más rotundos advienen al terminar la Gran Guerra, cuando ocupó la Presidencia del Partido Popular.

En 1923—mes de agosto—Stresemann fué llamado por primera vez a ocupar la Cancillería y el Ministerio de Negocios Extranjeros.

Cuando Stresemann tomó posesión, no podía ser más crítica la situación de su patria. Y es indudable que a su talento, y a su laboriosidad, se debe el cambio favorable que en pocos años se ha operado en Alemania. Al asumir el cargo, la naciente República tenía su moneda depreciada y padecía las consecuencias de una tremenda desorganización económica. Las negativas del Quai D'Orsay de París a toda revisión de los Tratados acumulaban sobre Alemania perspectivas de hambre y de guerra civil.

Pero Stresemann, triunfó. El laboraba con talento, habilidad, energía, constancia y fe.

En 1926, la situación de Alemania era ya bien distinta. La Hacienda, restaurada, la balanza comercial, favorable; obtenida la promesa firme de evacuación de la cuenca del Ruhr y de la Zona de Colonia; restablecido el régimen de inteligencia con todas las Cancillerías de Europa. Y por último, el ingreso de Alemania en la Liga.

Le fué concedido entonces a Stresemann, el premio Nobel de la Paz.

Ahora muere. Todavía su talento, en pleno vigor, era útil a Alemania. Su labor—pese a su enfermedad—en la reciente Conferencia de La Haya, así lo atestigua. No es sólo Alemania la que llora hoy la muerte de Stresemann. La lloran todos los amantes de la Paz.

EL DIARIO DE L. MARINA se asocia al dolor de Alemania y se suma al duelo universal.

(Véase la pág. 6.)

DOS ESCANDALOS DEL PARTIDO LABORISTA

La conferencia del partido en Brighton, suspendida dos veces

Ataques a Morrison

Dos muchachas se amarraron por las muñecas al balcón

BRIGHTON, Inglaterra, Octubre 3. (AP.)—Un gran escándalo interrumpió hoy por dos veces la conferencia que celebra el partido laborista en esta ciudad. La primera perturbación del orden ocurrió cuando se aplicó el candado a la discusión de un discurso por el Canciller del Exchequer Philip Snowden. La segunda cuando dos muchachas se amarraron por las muñecas a uno de los balconcillos y comenzaron a lanzar improperios contra el gabinete laborista.

En cada uno de estos casos los epítetos fueron dirigidos a Herbert Morrison, ministro de Transportes, que es presidente de la conferencia. La primera disputa la precipitó David Kirkwood, miembro del Parlamento por Glasgow quien insistió en que tenía derecho a ser oído a pesar de que el Reglamento dispone que sólo se pronuncien dos discursos después del hecho por Snowden.

Terminó el incidente después de formular una formal protesta contra el presidente Mr. James Maxton, Jefe del ala izquierda del partido.

El segundo ataque al presidente ocurrió cuando las jóvenes comenzaron a insultarlo desde la tribuna. Hubo muchas protestas contra la violencia que se empleaba sin necesidad, pero Morrison negó esto y contestó que si los comunistas deseaban ser condenados, sólo tenían que enviar mujeres a perturbar el orden en las asambleas laboristas.

El Canciller Snowden fué objeto de una entusiasta recepción. Su largo discurso se consagró casi por entero al reciente cambio realizado por el Banco de Inglaterra en el tipo de redescuento.

Notas Norteamericanas de Actualidad

LA primera, es el acuerdo a que han llegado los gobiernos de los Estados Unidos y de Cuba, de someter a arbitraje la reclamación del ciudadano norteamericano Charles J. Harrah, contra el Gobierno Cubano, por la cual pide una indemnización por los daños que dice le causaron a virtud de la destrucción de un ferrocarril de vía estrecha situado en las playas de Marianao, Jaimanitas, Santa Ana o Santa Fe, en la provincia de la Habana.

En este acuerdo, los dos gobiernos se colocan en un pie de absoluta igualdad, ajustándose a la letra y al espíritu del Tratado General de Arbitraje Interamericano de 5 de Enero de 1929. En realidad de verdad, los Estados Unidos, al aceptar el mencionado Tratado, una de las consecuencias más importantes y felices del último Congreso Panamericano celebrado en la Habana, ofrecieron a toda la América, y aun al mundo entero, una prueba de buena fe, de respeto a los principios del Derecho y de consideración a las repúblicas de este hemisferio. Ahora, la Cancillería norteamericana, al hacer aplicación de la equitativa práctica del arbitraje en el caso de la reclamación Harrah contra Cuba, hace buenos sus acuerdos y demuestra que se halla dispuesta a tratar de igual a igual a las repúblicas del Nuevo Mundo, basando sus relaciones con ellas no en la fuerza, sino en la justicia, el derecho y la ley.

Recientemente, el DIARIO DE LA MARINA hacía constar, con la claridad y la franqueza con que debe procederse en tales casos, el mal efecto y la desconfianza que habrían de producir en toda la América, la actitud de la Comisión de Relaciones Exteriores del Senado de Washington, al pretender inmiscuirse en ciertas cuestiones sometidas a los Tribunales de Justicia de Cuba y que éstos, por tratarse de asuntos privados de orden civil, eran los únicos llamados a resolver. Afirmamos en aquel artículo, que era intolerable que la citada Comisión pretendiera sustituirse a los tribunales de nuestros países, y no vacilábamos en declarar que a juicio nuestro ni Cuba, ni ninguna otra república, llegado el caso, habría de tolerarlo, aun cuando se expusiese a ser víctima de un abuso de fuerza.

Por la misma razón de que entonces nos expresamos en términos tan claros y explícitos, nos complacemos hoy en declarar que la actitud de la Secretaría de Estado de Washington, a cargo de Mr. Stimson, desvanece aquella mala impresión, y habrá de ser estimada y comentada como un testimonio del elevado criterio con que los Estados Unidos se proponen cumplir las obligaciones que libre y espontáneamente hubieron de adquirir respecto del arbitraje interamericano. Esa, esa es la manera de inspirar confianza y de trabajar por la paz y la libertad en América.

En cuanto al Gobierno Cubano, no hay duda de que ha obtenido un importante éxito, y de que al disponerse a llevar la cuestión a un arbitraje con todas las garantías, demuestra que a la par que se halla dispuesto a defender los intereses nacionales con toda firmeza, procede con entera buena fe y no vacila en ofrecer a todos los intereses extranjeros respetables las mayores oportunidades para la defensa de sus derechos, dentro del amplísimo margen que les ofrecen nuestras leyes, a la luz de las cuales examinarán los árbitros el caso de Mr. Harrah.

La opinión pública cubana, y creemos que la norteamericana también, experimenta una viva satisfacción, al apreciar que las pocas cuestiones pendientes entre los Estados Unidos y Cuba se plantean en un terreno sinceramente amistoso y de respeto mutuo, anhelando que se resuelvan con estricta justicia, tanto para una como para otra parte.

La otra nota norteamericana de actualidad, es la decisión del Senado de los Estados Unidos de suprimir de la ley arancelaria en discusión, la cláusula llamada de flexibilidad, introducida en el arancel Fordney-McCumber y que ahora se trataba de mantener. La declaración pública de Mr. Hoover a favor de dicha cláusula, comentada recientemente en nuestras columnas, no ha producido ningún efecto, y como en el momento de la votación se hallaban presentes casi todos los senadores, parece claro que no habrá rectificación posible y que la cláusula no pasará en el alto cuerpo. Es un tropiezo serio para la aprobación de la reforma arancelaria, porque los senadores republicanos que se han unido a los demócratas en la votación contra la cláusula flexible, son adversarios de otros extremos importantes del proyecto.

La división de la opinión pública en los Estados Unidos sobre la reforma del arancel es muy honda, porque como se ve, a Mr. Hoover no le han valido ni su extraordinaria autoridad en cuestiones económicas ni la enorme votación con que fué electo para la Presidencia, para hacer prevalecer la cláusula flexible, reduciendo la disidencia de los senadores republicanos progresistas. Frente a una situación tan compleja, insegura y confusa, Cuba no tiene mejor camino que el de mantener su propia política, en espera de poder llegar más adelante a un acuerdo razonable y ventajoso para ambas partes, con sus poderosos vecinos.

Y mientras tanto, no hay que olvidar que contra el alza del arancel no tenemos sino el arma efectiva del alza del precio. Por eso la actitud de nuestra Agencia Cooperativa de Exportación nos parece la más apropiada a las circunstancias.

El Lujoso Yacht "Príncipe Olaf" Inaugurará un Servicio de Recreo Para Distinguidos Turistas

ESTA MAGNIFICA EMBARCACION, QUE PERTENECIO A LA CORONA INGLESA, EN TIEMPOS DEL REY EDUARDO VII, PUEDE CONDUCIR COMODAMENTE 90 PERSONAS

ITINERARIO: HABANA, SANTIAGO DE CUBA, KINGSTON, STO. DOMINGO Y PUERTO RICO

LA COMISION NACIONAL DEL TURISMO, QUE REALIZA ACTIVA LABOR EN PRO DEL AUGE DE LA TEMPORADA INVERNAL EN CUBA, INTERVIENE EN ESAS EXCURSIONES

LA comisión Nacional del Turismo —que ha entrado desde hace algún tiempo, en una nueva fase de actividad —viene laborando con gran éxito con el fin de que la próxima temporada invernal, no sólo supere en resultados prácticos a todas las anteriores, sino que fije definitivamente a Cuba en el mapa del turismo durante todo el año.

Informar acerca de los resultados de la gestión de ese organismo de sus proyectos de inmediata realización de las gestiones que cerca de distintas entidades viene efectuando y de los beneficios que a nuestro país, le proporcionen esas actividades de la referida entidad, es nuestro propósito en la serie de informaciones que con ese objeto venimos ofreciendo a los lectores de DIARIO DE LA MARINA.

Con ese motivo nos acercamos ayer al diligente y hábil Jefe de Propaganda de la Comisión, señor Edelberto Farrés, quien amablemente nos comunicó la grata noticia de que en el próximo invierno se inaugurará un crucero de índole muy selecta entre Miami, Habana, Santiago de Cuba, Kingston, Santo Domingo y San Juan de Puerto Rico, regresando al lugar de origen por Puerto Haitiano y Nassau.

En los preparativos de ese nuevo **itinerario de recreo** intervinieron de manera directa los señores Miguel A. Suárez, vice presidente de la Comisión y nuestro entrevistado de ayer.

Este último nos informó que hace cuestión de dos meses visitaron esta Capital, los ciudadanos norte americanos R. G. Wallace, presidente de la sociedad anónima **Imperial Cruisies**, establecida en Nueva York y un preeminente abogado de Miami, Mr. Robineau, quienes en contacto con la Comisión fijaron todos los detalles de las próximas excursiones que se llevarán a cabo, nada menos que en el yacht Alejandra—hoy Príncipe Olaf, nave que era de la propiedad de la Corona Inglesa en tiempos del Rey Eduardo VII.

Como nuestros lectores supondrán, a bordo de ese barco no cabe más que un número limitado de viajeros, pero por lo mismo, la calidad de éstos se determina automáticamente.

El yacht que nos comenzará a visitar periódicamente desde el día 15 del próximo mes de Enero estará en continuo ir y venir con los dos puertos cubanos mencionados, durante tres meses consecutivos.

Las características de la nave, que no vacilamos un instante en calificar de real, son notables.

Aparte de cinco camarotes de lujo que eran los que tenía destinados para su uso, aquel formidable bonvivant que fué el dueño primitivo del yatch, hay cabida en la nave para noventa personas más, con 21 baños lujosísimos.

El comedor, el salón, y demás departamentos son de una riqueza inigualada aun, en los barcos de análoga categoría construidos posteriormente.

En todas las excursiones que tienen proyectadas los organizadores de estos cruceros, está señalada una permanencia entre nosotros de 48 a 73 horas, es decir que esta capital es el lugar en donde permanecerán más tiempo los viajeros que vengan en esa lujosísima nave.

El solo hecho de haber escogido la Habana, como el punto que más atracciones pueda ofrecerles a visitantes extranjeros de la capital que seguramente poseerán los felices excursionistas del Príncipe Olaf, es suficiente para merecer elogios los que tal obtuvieron— pero el motivo por el que mayores felicitaciones deben prodigárseles, radica en haber logrado incluir a Santiago de Cuba entre las etapas de varias de esas excursiones.

Los que tal lograron son indudablemente individuos de larga visión. La histórica ciudad de Santiago, con sus alrededores embellecidos, Puerto Boniato, la loma de San Juan, Caney, el litoral del puerto donde se llevó a cabo la batalla naval entre España y los Estados Unidos, está llamado a ser en Cuba, otro de los puntos que más atracciones ofrezcan al turismo, en el futuro cercano.

SERVICIO AEREO INTERNACIONAL

El aeroplano correo 814 llegó a Columbia, procedente de Miami, a las 10.10 conduciendo 23 sacos de correspondencia que pesaban 989 libras y un total de 37.927 artículos postales.

PASAJEROS

Por la vía aérea llegaron ayer los señores Basil L. Eowe, W. H. Johnbleod, José A. Busch, Dr. J. B. Gaignet, O. C. Griffin, George Harris, Frederick Toddm, Harild Mc Michle, William D Pawlwy, Raoph Sesting, Lilles Andrew, Jorge Sánchez, Ralph C. Nalkinner, Valerio Robinson, Walter Bertlett, N. J. Long y Walter Chadborne.

Por esta vía embarcaron ayer para los Estados Unidos los señores Prieto, Echevarría y Viadero.

El 7 Llegará Ch. Lindbergh

Previamente se anunciara que estaría en La Habana el 10

MENSAJE A GRANT MASON

Se lo envió Lindbergh desde el avión en que hace el vuelo

CIUDAD DE GUATEMALA, Octubre 3. (AP.)—Charles A. Lindbergh, completando otra etapa de su vuelo por el Caribe, llegó a las 3:55 de la tarde de hoy a esta ciudad procedente de San Salvador, siendo recibido por el Gobernador y los ministros de la Guerra y Obras Públicas.

Un radiograma del Coronel Charles A. Lindbergh enviado a George Grant Mason, manager en Cuba de la Pan American Airways, dice que aquel llegará a esta capital el lunes 7 de octubre en vez del jueves 10, como se había anunciado antes.

El radiograma fué enviado por el coronel Lindbergh desde el aeroplano en que está realizando un vuelo por el litoral del mar Caribe.

LA FIJACION DE PRECIO AL CAUCHO

LONDRES, Oct. 3 (AP).— El periódico Evening News dice que los representantes de la industria cauchera de los Estados Unidos han estado en Londres invitando a sus colegas de Inglaterra a participar en una combinación internacional, para fijar precios al caucho y diciendo que los productores holandeses de Sumatra han recibido la idea con entusiasmo.

TRAGICO ACCIDENTE CON 7 MUERTOS Y 2 HERIDOS

Al caer al río un automóvil cerca de Tanguas, Puerto Rico

SAN JUAN, Puerto Rico Oct. 3 (AP).— Siete de los nueve pasajeros que iban en un automóvil resultaron muertos y los dos restantes gravemente heridos cuando el vehículo saltó anoche por un puente militar próximo a Taguas y cayó en el río. La policía dice que este ha sido el peor accidente automovilista

Por Vía Aérea Para Camagüey

Saldrá hoy un avión de la compañía de servicio cubano

Hoy a las ocho de la mañana saldrá para Camagüey en viaje regular uno de los aviones Fairchild de la Compañía Servicio Cubano de Aviación, conducido por el Capitán Appelgate.

A bordo del mismo tomarán pasaje los señores Jorge Sánchez y su esposa, Pedro Rabelo, Elías Maduro y un fotógrafo que hará vistas de Agrimensura sobre campos del Central Cunagua.

El avión hará escalas en Cunagua y Senado, centrales azucareros, regresando el sábado también con pasajeros.

Mr. Hoover ha Sido Derrotado

Anuló ayer el Senado la cláusula flexible de tarifas

ARANCELES AD VALOREM

Como base el precio en los E. U. y no en el extranjero

WASHINGTON, Octubre 3. (AP.)—El Senado aprobó hoy una enmienda al proyecto de ley de Aranceles autorizando a la Comisión de Aranceles que convierta todos los derechos que aparecen en las actuales tarifas por peso o volúmen, en derechos ad valorem, basándose en los precios que rigen para cada artículo en este mercado y no en su costo en el extranjero.

Aunque los demócratas hicieron alguna oposición a la enmienda, esta fué anulada por el apoyo que prestaron a la misma los republicanos independientes, incluso el senador Norris de Nebraska.

DOS ENMIENDAS

WASHINGTON Octubre 3. (AP.) El Senado Siguió hoy trabajando en las tarifas con una calma insólita tras el tormentoso debate que anuló la cláusula flexible.

Obra del Senador Red de Pennsylvania, miembro republicano de la Comisión de Hacienda, una de las enmiendas autoriza a la comisión de Tarifas a convertir todos los derechos de porcentaje a los valores nacionales informando al Congreso antes de 1932.

La segunda enmienda aprobada autoriza al Presidente para ordenar una investigación por cualquiera de los organismos oficiales, de la conveniencia de aprobar alguna forma de valoración nacional informando después al Congreso de la fórmula que se crea más apropiada.

"EL DIARIO DE HONDURAS", HA DEJADO DE PUBLICARSE

Ignóranse las causas de que suspenda su publicación

TEGUCIGALPA, Honduras, Oct. 3 (AP).— El periódico semioficial "Diario de Honduras" dejó hoy de publicarse, no habiéndose dado a conocer las razones e la suspensión. El periódico se fundó coincidiendo con la toma de posesión del actual Gobierno en el mes de febrero último.

Un Huésped de The Ass. Press

Es el Dr. Bittencourt, director del **Correio da Manhá**, de Brasil

NUEVA YORK, Octubre 3. (AP.)—El doctor Paul Bittencourt, director del "Correio da Manha", periódico de Río de Janeiro, fué huesped en el día de hoy de los directores de la Associated Press en un banquete celebrado en el hotel Roosevelt, organizado en su honor por el Presidente Frank B. Noyes. Al terminar la comida el doctor Bittencourt pronunció un discurso dando a conocer las condiciones en que se encuentra su país la entrada de la Associated Press en el Brasil y la ampliación de los negocios por parte de los Estados Unidos en aquella república.

HOMENAJE AL DR. VIRIATO GUTIERREZ

VEASE EN LA PAGINA QUINCE

PLAN DE OBSEQUIOS A LAS DAMAS GENERAL-DIARIO DE LA MARINA

AUTORIZADO POR EL GOBIERNO PROVINCIAL

REMITENTE:
NOMBRE_____
DIRECCION_____
PUEBLO_____
PROVINCIA_____
ACOMPAÑO_____CUPONES Y_____CAJETILLAS

CONTRASEÑA

PARA QUE ESTE CUPON SEA VALIDO NO DEBEN RECORTARSE SUS DOS MARGENES BLANCOS.

M.E.C.D. 2016

REY DE COPAS
SUPER COÑAC
Distribuidores: Gonzalez y Perez.

Las Hemorroides
Se curan radicalmente con el uso de la
POMADA MIDY
Y LOS
SUPOSITORIOS MIDY
Adreno-estípticos
Remedio muy eficaz; de uso fácil y aseado, gracias á la cánula rectal adaptada á cada tubo
De venta en todas las Farmacias y Droguerías
LABORATORIOS MIDY
9, Rue du Com.t Rivière
PARIS
POMADA ADRENO-ESTÍPTICA MIDY

No Más CALLOS

Asombroso descubrimiento científico que termina con los callos. Una gota hace que el dolor desaparezca en 3 segundos. Entonces el callo se seca y se desprende fácilmente. Los médicos lo encuentran milagroso. Cuidado con las imitaciones. De venta en todas partes.
"GETS-IT"
Chicago, E. U. A.

Por Algo Dicen
"ENCHINCHAR"
NADA hay más molesto ni desesperante que una plaga de chinches en una casa. Y nada más efectivo contra ellas (y contra moscos, moscas, cucarachas, pulgas, hormigas, y demás parásitos) que BLACK FLAG Líquido, el insecticida más potente que se fabrica. No deja sabandija viva.
BLACK FLAG
[Bandera Negra]
Black Flag en Polvo es igualmente efectivo contra los insectos perniciosos.

FLY-TOX mata las hormigas, no mancha y es fragante

Viajar en la
Gran Flota Blanca
es un placer
perfectamente al alcance de sus posibilidades si toma en consideración lo reducido de nuestra tarifa:
Pasajes de ida y vuelta:
A New Orleans - $ 75.00
A New York - 130.00
Servicio semanal entre Boston, New York, San Francisco y Habana, Santiago de Cuba e importantes puertos de Centro América.
New Orleans, dos veces por semana
Le invitamos a pedir más detalles
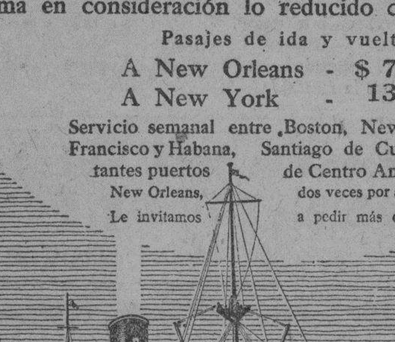
UNITED FRUIT COMPANY
"LA GRAN FLOTA BLANCA"
PASAJES: PASEO DE MARTI 110 FLETES: MUELLES DE SANTA CLARA
TELF. M-8268 TELF. M-6978

LOS ACUERDOS DE LA JUNTA CENTRAL

MATANCERAS

Por MANOLO JARQUIN

SAN FRANCISCO DE ASIS

CUANTAS felicitaciones hoy.

Las comenzaré con el saludo afectuoso, cumplidísimo, que envío a este grupo de distinguidísimas damas.

Paquita Vidaurrázaga de Urrechaga, que será objeto hoy de muy cálidas y muy elocuentes pruebas de cariño.

En su quinta La Panchita, de las alturas de Bellamar, se verá rodeada la bella dama, de agasajos, halagos y congratulaciones muchas.

Panchitica Tió de Font, la esposa del director del Liceo, que a su vez ostenta en la profesión, cargos tan importantes como los de cirujano de la Colonia Española, del Hospital Civil y director del Dispensario de Niños Pobres Domingo L. Madan.

Panchita Valdés viuda de Tipular, Panchita Llorach viuda de Fernández, Panchita R. de Hernández, Panchita V. viuda de Martorell y Panchitica Morales de Luque.

Paquita Ayo de Vayar, entre las ausentes, y Paquita Morales Pasalodos de Rodríguez Cáseres, actualmente en Santiago de Cuba.

Panchita de León viuda de Bellido, dama de más alto rango que brilló en la sociedad de Matanzas en posición la más elevada.

Todo la rodeaba para su mayor ducha.

Fortuna, honores, prestigios.

Sea mi primer saludo entre los caballeros para el Hon. Secretario de Sanidad y Beneficencia, doctor Francisco María Fernández, ilustre matancero, que con otras altas figuras, hijos también de esta ciudad, honra el Gabinete del general Machado, en una de sus carteras más importantes.

El representante a la Cámara Pancho Campos, que será objeto el domingo, de un gran homenaje.

Sus amigos que son muchos aquí, le ofrecen un banquete.

Pancho Pita, el clubman que parece acaparar para sí, todas las simpatías del Liceo.

Es entre sus socios, el más popular, el más querido.

Franck Acosta, Pancho Díaz, Fico Castañer, Pancho Cao, Panchito Tolosa, y Francisco González Amor.

El doctor Pancho Flor y Jorganes, que ejerce su profesión en la Habana, el doctor Franck Lavandeira y de Zaldo, Franck Rojo y Paco García Gómez Mena.

Paco Trejo, administrador de la Cuban Telephone Company.

Panchito Chávez, Francisco Díaz, condueño del café Louvre, Francisco Molina y Panchín Bernal.

El doctor Pancho Cartaya, médico matancero, que pertenece a esa afamada Clínica de Casuso, de la Habana, donde opera a diario.

El ingeniero Pancho Benavides, mi amigo tan querido, a quien deseo todo género de venturas en esta fecha.

Un último saludo.

Que no falta nunca en mis Matanceras en este día 4 de octubre.

Es para el doctor Francisco Arango y Mantilla, y para su hijo Pancho Arango y Romero.

Viejos afectos de los míos.

Tengan todos un día feliz.

JUAN M. HAEDO

Entre halagos.

Así la llegada a Matanzas del popular representante a la Cámara, que viene siendo objeto de agasajos múltiples.

Le ofreció un almuerzo el miércoles en el hotel París, su colega el doctor Rodríguez Ramírez.

Almuerzo íntimo al que tuve el honor de ser invitado, con estas altas figuras de la política matancera: el Gobernador Gronlier, el alcalde Benigno González, el comandante Rafael Carrera, el senador Horacio Díaz Farco, el presidente del Consejo Israel Pérez y don Juan Rodríguez, padre del galante anfitrión.

Durante el ágape, en el que hizo alarde una vez más el Gran Hotel de Zabala, de la excelencia de su cocina, nos relató Haedo sus impresiones de viaje por las viejas capitales de Europa.

Otro homenaje se le rindió esa misma noche en el Hotel Louvre.

Fué su organizador, el doctor Ramón Santana, y se concretó al grupo —según propias palabras de Santana— de los que con Haedo acostumbran a reunirse en el Parque de la Libertad, en cotidiana tertulia.

Lástima grande la restricción que a ese acto se dió.

Porque de haberse aceptado las adhesiones de los innúmeros amigos, simpatizadores y camaradas que en Matanzas tiene Haedo, hubiera culminado dicha comida en algo de imponente brillantez.

Son tantos a querer a Haedo en esta ciudad.

UNA GRAN EXCURSION

De los Canarios.

Señalada está para el día tres de noviembre en que nos visitarán en número grande los miembros del Canarias Sport Club.

Tomás González Rodríguez, el presidente de esa institución, así me lo anuncia en carta que tengo a la vista.

Y por acuerdo de la directiva, que se me transcribe, se pide mi humilde colaboración a la idea que ha de ponerse en feliz práctica por dicho Club.

Trata el Canarias Sport Club escoger el sitio donde colocar una lápida expresiva que perpetúa el nombre de las treinta familias oriundas de Canarias que fundaron la ciudad de Matanzas.

Obra patriótica y cultural, la que se proponen hacer los miembros de la Asociación Canaria en Matanzas.

Está mi persona, mi pluma y mi sección, a disposición de esos nobles caballeros.

Volveré a hablar antes del tres de noviembre de la gran excursión que aquí me place anunciar.

EL DR. DE PARA

Entre nosotros.

Se encuentra en Matanzas desde el día primero en que tomó posesión de su cargo, el nuevo teniente fiscal de esta Audiencia, doctor Manuel De Para.

Se hospeda en el hotel París.

Hasta que instale su home, para entonces traer a su distinguida esposa y sus hijos.

Ha visto casas en la Playa y es casi seguro que allí fije su residencia.

El doctor De Para, que cursó su bachillerato en el Instituto matancero, cuenta en esta sociedad con amigos y afectos grandes.

Es un digno y probo funcionario.

Que honra la toga, y enaltece esa carrera fiscal, de la que es en Matanzas hombre de prestigios tan sólidos como el doctor Diego V. Tejera.

Bienvenido sea a estos lares el doctor De Para.

EL DIA DE LA RAZA

En el Casino.

Ultimado está el programa de la gran velada que el doce de octubre ofrecerá en sus salones, la sociedad que preside don Bonifacio Menéndez.

Hablará Iraizos.

Cantará Graciella de los Santos.

Y nuestro compañero Horacio Oliva recitará versos.

La presencia de Iraizos en la tribuna del Casino en esa noche memorable del doce de octubre, fecha del descubrimiento de América, ha despertado tanto entre los elementos sociales, como entre los intelectuales de la Atenas, un interés que se traduce en la impaciencia porque llegue la gran fecha en que hemos de escucharlo.

Presentará al orador el fiscal de la Audiencia Diego V. Tejera, el hijo del poeta que cantará a Cuba en estrofas bellísimas.

La orquesta de Aniceto Díaz está encargada del programa bailable.

Una pregunta haré aquí a la directiva del Casino, a instancias de varios amigos: ¿cuál el traje para los caballeros en esa fiesta?

¿El blanco, que aun aconseja la temperatura reinante, o el reglamentario negro para las fiestas de invierno?

Tiene la palabra don Pedro Urquiza y Bea.

GRAN CONCIERTO

En Sauto.

Se celebra al fin en la mañana del próximo domingo en nuestro magno coliseo el de la Orquesta Filarmónica que nos trae el señor José María de Zayas.

Un verdadero acontecimiento artístico.

Que espera ansiosa la gran sociedad yumurina, cuyo depurado gusto ha sabido poner siempre de manifiesto.

Las localidades en poder de Soles y de Esquerré, están siendo colocadas entre nuestras familias más distinguidas.

Y por su parte la Hispano Cubana de Cultura, ha tomado para sí palcos de segundo piso y un buen número de lunetas.

Madame Kalwaski, la gran soprano cubana, toma parte en el concierto.

Que dará comienzo a las diez de la mañana.

Se espera, estando como estará esa mañana, en Matanzas, el honorable Presidente de la República, que honre la fiesta con su presencia.

JUAN QUIROS

De viaje.

En compañía de su esposa y del hijo que es su adoración, el simpático Juanito, ha abandonado Matanzas por una temporada de un mes, que disfrutará de sus vacaciones anuales.

Embarcó antier Juan Quiros.

Al que deseamos un grato descanso, un plácido reposo, para con nuevas emergencias y nuevo vigor volver a esa oficina del National City Bank, de la que es su digno administrador y en la que rinde labor tan beneficiosa a la institución.

Au revoir.

MARY SPAULDING

En el Tennis.

Para esta tarde está anunciada la conferencia que la gran escritora pronunciará ante las damas del aristocrático Club de la Playa.

Tema interesante, muy sugestivo, el escogido por la autora de esas populares Cartas a Helen, de la revista Carteles, de la Habana.

Tratará sobre la conservación de la belleza en la mujer.

Citando casos de artistas que el público cree en la adolescencia y que frisan ya en los cincuenta.

Podría dar aquí algunos nombres, pero caería en indiscreción que no se me perdonaría.

La Spaulding, hija de Villaclara, casada en Norte América, suma al atractivo de su persona, la dulzura de carácter de nuestras paisanas, con el indiscutible aliciente que da a la mujer la educación americana.

Lleno se verá esta tarde el Matanzas Tennis Club.

TRIUNFADORES

En torneos del libro.

Felicitaré primero al doctor Julio César Dihigo y del Llano, que acaba de terminar su carrera de Filosofía y Letras en la Universidad Nacional.

El joven catedrático del Instituto matancero se ve felicitadísimo por ber escalado la cima de sus aspiraciones, ese ansiado doctorado.

También es muy enhorabuena para el caro compañero Rogelio Cruz, que según leo en las sociales de un confrere, acaba de obtener en la Academia Mercurio, su título en mecanografía.

A Rafael Larragoiti y Alonso, que tiene la gloria de haber sido proclamado alumno el más eminente del Instituto matancero.

Terminó su bachillerato allí con notas que son todas de sobresaliente.

Una mención hizo en su discurso de apertura de curso el director de ese Centro, doctor Echemendía, sobre el caso Larragoiti.

Que no se dan a diario.

SOBRE UN CERTAMEN

El del Nuevo Ateneo.

Constituído ha quedado el comité patrocinador de la candidatura de la señorita Rosa Pla, belleza neopobiana que goza de simpatías y arrastre avasallador en aquella barriada.

Funge como presidente de ese comité el joven Luis Rodríguez, y como secretario Lorenzo Parra.

Será delegado en el certamen, el señor José Rubén Oliver.

Y completan, como vocales, dicho comité, las señoritas Lolita Lauziríca, Delia Rodríguez y Panchita Pla, como presidenta, secretaria y tesorera, respectivamente.

El número de votos con que cuenta Rosa Pla hasta la fecha la colocan en posición envidiable para su definitivo triunfo.

Hay que declararlo así.

PANCHO DIAZ

Delicado de salud.

Víctima de un fuerte ataque apendicular guarda cama desde hace días este estimado caballero que por espacio de largos años residió en Matanzas, estableciéndo en el comercio.

Junto a su lecho está su esposa Dulce Valhuerdi, que no se separa un instante de él, prestándole los más solícitos cuidados.

Por la mejoría de Pancho hago votos.

MERCEDES MORENO BOSCOWITZ

Rumbo a la Habana.

Embarca hoy para ingresar de nuevo en Las Dominicas Francesas la linda jeune fille, que completará sus estudios en juunio próximo.

Termina entonces, y en ese mismo verano será presentada en sociedad, donde la esperan triunfos y halagos, que su gracia, su belleza y su cultura le tienen reservados.

LA FAMILIA DE ARMAS

De regreso.

Han dado por terminado su veraneo en la gran finca de su propiedad en los alrededores de Colón, el exgobernador matancero y su distinguida familia.

Instalados están en su palacete de la calle de Byrne, la antigua casa solariega de Panchita León viuda de Bellido, residencia más luego de don Alvaro Lavastida y Heredia y hoy home de los de Armas.

Sean bienvenidos esos amigos.

BONIFACIO MENENDEZ

En la quinta.

Se halla recluído desde hace tres días en el sanatorio de la Colonia Española, el presidente del Casino.

Su estado, aunque no de gravedad, inquieta a los médicos que lo asisten, dada la dolencia que padece Menéndez desde hace años.

La diabetes.

Atendido eficazmente, objeto del mayor cuidado es en estos momentos el noble caballero que preside los destinos de la institución hispana de Matanzas.

Con cuánta satisfacción escribiría su más pronto restablecimiento.

Somos tantos a desearlo.

SE POSPONE

Una operación.

La que hoy iba a practicársele al señor José María Altuna, que se encuentra en la Policlínica de la Habana, sometido a un plan del doctor Núñez Portuondo.

La gran cantidad de urea que tiene en la actualidad hace imposible dicha operación en estos momentos.

Un telegrama recibido en esos términos por los médicos matanceros que iban a presenciar la operación, lo dice así.

LA MOT DE LA FIN

En vísperas de un gran succès.

¿Cuál otro que el gran baile del hotel París en la noche de mañana?

Ultimados están todos los preparativos para esa gran fiesta en honor del general Machado, el ilustre Jefe del Estado.

Una comida en el gran salón "oro" del París, seguida de un baile para el que se utilizarán todos los otros de la gran casa de Zabala, es el programa de esa soirée, que es tema único, el preferido, el obligado, en todos nuestros círculos sociales.

Números de concierto y números de atractivo tan grande como la presentación de Spaventa, a quien tanto se ansía conocer, la de María Cervantes, la gran cantante, cuyo apellido es por sí solo aliciente suficiente para despertar interés y finalmente nuestro Delfín, el amigo de los matanceros, que en otras épocas, tan a menudo nos visitara, completan los alicientes de esa fiesta con que los esposos Juan Rodríguez Ramírez y Josefina Díaz, obsequian al señor Presidente de la República.

Vista de una reclamación. Investigación suplementaria

En su sesión de ayer tarde la Junta Central Electoral adoptó los siguientes acuerdos:

Se procedió primeramente a celebrar la vista de la reclamación establecida por el Procurador José B. Pérez Suarez contra la sesión celebrada el día cuatro del mes de septiembre por el Comité Municipal Conservador de Marianao.

Abrir una investigación suplementaria en la reclamación establecida por el doctor Manuel Cobo del Castillo contra la sesión celebrada por el Comité Municipal Conservador de Pedro Betancourt el día veinte y ocho de agosto último. Dicha investigación terminará el sábado cinco del actual.

Quedar enterada de la comunicación de la Junta Provincial de Matanzas informando que la Junta Municipal de San José de los Ramos había procedido a la destrucción de las boletas que se habían usado en las elecciones anteriores a las extraordinarias de cinco de marzo próximo pasado.

Quedar enterada de la comunicación de la Junta Municipal de Aguada de Pasajeros remitiendo un ejemplar del periódico donde salió publicada la relación de los electores reinscriptos de oficio.

Señalar para el día diez y siete del presente mes la vista de la reclamación establecida por el doctor Braulio G. González contra la convocatoria dispuesta por el Presidente del Comité Municipal Conservador de Jovellanos en veinte y cinco de agosto último para celebrar sesión el día veinte y nueve del propio mes y contra esta sesión.

Aprobar el nombramiento propuesto por la Junta Municipal de Sabanilla del Encomendador de Víctor Oliva y Camaraza como escribiente para sustituir al Secretario.

Declarar sin lugar la reclamación establecida por el doctor Pedro Herrera Sotolongo contra la sesión celebrada por el Comité Municipal Liberal de Sagua de Tánamo el día veinte de agosto del corriente año.

CASOS Y COSAS

¡EUREKA!

El vocablo "jitanjáfora"
acertado me parece,
porque, a más de que me ofrece
un consonante a metáfora,

tiene su significado
una ventaja estupenda,
pues cuando nadie me entienda,
he **jitanjaforizado.**

¿Que la musa se me fué
y no encuentro ni el asunto?
Digo sandeces al punto,
y **jitanjaforicé.**

Y si me sale un autor
tildándome de vacío,
le digo: "Soy, señor mío,
jitanjaforizador.

Así, como aquel que dice,
un gran premio me ha tocado.
¡Y pobre de aquel menguado
que me **desjitanjaforice!**

Vivan pues, la jitanjáfora
y aquel que la descubrió,
no sólo porque me dió
buen consonante a metáfora,

sino porque, como digo,
por ella puedo escribir
abierto, y hasta decir,
si se me antoja: **sinmigo.**

Sergio ACEBAL.

Compre "La novela de un hombre insignificante". Se vende en todas las librerías, en la "Casa Harris" y en "El Encanto". Al por mayor en "La Moderna Poesía".

Farmacia y DROGUERIA TAQUECHEL
Pi y Margall (Obispo) 27
DE TURNO LOS VIERNES
Servicio-Calidad-Precio

Gabinete Dr. PALMA
Malecón 250. Edificio Collazo.
Teléfono A-9112.— M-6868
A los clientes del interior de la República rogamos remitan la correspondencia para facilitar su contestación al APARTADO 1262. Habana.

DE DIA EN DIA

POR salir a la defensa de una joven, groseramente piropeada, fué agredido y se encuentra en gravísimo estado a consecuencia de las heridas que se le causaron un ciudadano que se encontraba cerca del lugar donde la muchacha se puso al alcance de un grupo de "galanteadores" callejeros y no pudo reprimir el gesto caballeresco.

Ocurrió el hecho en esta ciudad —Damas y Jesús María— y todos los testimonios concuerdan a favor del herido siendo de esperarse que la joven así vejada concurra también a poner de manifiesto la gentileza de su espontáneo defensor.

Faltó sólo, para que el caso acabara de parecerse al registrado recientemente en Madrid, que el piropeador hampón hubiera herido a la dama, en vez de herir al caballero, lo cual hace que "nuestro" suceso sea menos sentimental.

Pero, de todas suertes, y antes de que el hecho se repita exactamente igual al de Madrid y también con la agravante de que salga herida una dama eqtranjera, de todas suertes, repetimos, bueno sería que los jueces a quienes toque fallar lo hagan aplicando todo el rigor de la Ley como lo hicieron los de la capital española.

Porque también aquí va resultando una epidemia la de esos zulús con pantalones, que en cuanto ven a una mujer proceden cual si la teoría de Darwin fuera cierta y el hombre acabara de descender del mono.

EL tremendo accidente ferroviario de Camagüey, ha servido de motivo para que se sacara a relucir nuevamente la palabra "telescopiarse" que se viene aplicando al referirse al choque de dos trenes.

El terminajo fué empleado por primera vez en Cuba, por uno de aquellos periodistas mexicanos que escribían en el "Heraldo" y que tanto nos ayudaron a destrozar el idioma vernáculo.

Y nada se perdería con que esta fuera la última vez que se emplease.

Entre otras razones, porque puede ser causa de que cualquier día, con motivo del choque de dos fotingos se diga que se "acordeonaron".

LEYERON en estos días la noticia de que el gobierno español está repartiendo semillas de trigo entre los agricultores?

Se conoce que Primo de Rivera no quiere que le digan que una cosa es predicar y otra cosa es dar trigo.

Y está haciendo las dos cosas.

CON la advertencia de que muchos Municipios se muestran remisos a remitir la estadísitica del ganado que se beneficia en los mataderos, la Comisión Nacional de Estadística acaba de publicar los datos referentes al consumo nacional de carnes en 1928.

Resultando de esos datos que nuestro país es uno de los más carnívoros que existen en el mundo.

Lo cual no vacilamos en calificarlo de lamentable, a menos que se nos demuestre que el hecho indudable de ser éste un país donde casi todo el mundo padece del estómago, se debe a la calidad del aire que respiramos, a la situación política a la falta de transportes marítimos, o a cualquier otra causa por completo ajena a la clase de alimentos que consumimos.

Dejamos, pues, la palabra a las autoridades en la materia.

DE México informan que el ciudadano de aquella República, Anatolio Alejo, ha sido condenado a diez años de presidio por haber incendiado la casa de Emilia Cuesta, en venganza por no haber correspondido ésta a su amor.

Lo cual es un caso típico de pasión incendiaria.

NUEVAS MARCAS PARA EL GANADO

Las solicitudes aprobadas y las denegadas en Agricultura

Se han concedido las marcas de hierro para señalar ganado que solicitaron registrar los señores Emilio Otero, Raimundo Fleites y Alba, Néstor Polo, Pablo Pedroso y Machado, Emeterio Espinosa, Manuel Ares Rico, Aurelio González Machado, Ambrosio Rodríguez Ortega, Tomás Hidalgo Brizuela, José Vigoa Lara, Isidro Pentón, Augusto Sánchez González, Franco y Hermanos, Librado González y Martínez, José Caraballo Gómez, Luis Madrigal Guerra, Agapito Iglesias, Ildefonso Leyva, Marcelino Monteagudo Fariñas, Narciso Sánchez y Milán, Pedro Díaz Brito, Utiliano Roselló Martínez, Gregorio Díaz Nápoles, José Alvarez y Felix Peña, Silverio Hernández y Sosa, Enrique Leiva, Pantaleón Jiménez Blanco, José Cano Murillo, Pedro Hernández Palomares, José Reyes Naranjo, Pablo Vilorio Morales, Florencio Fernández, Santiago Caro Morejón, Justo Victorino Sánchez Castro, Wilfredo S. A. Marsan Rodríguez, Tomás Cabrera Vargas, María Suárez Miranda, Leda Liza Muñoz.

S ehan negado las marcas que solicitaron registrar los señores Rodolfo Velazquez López, Víctor Avella Ruiz, Rafael Avila y Vicente Gayoso.

FLY-TOX Mata Los Insectos Que Infestan el Hogar

PARA SU CATARRO COÑAC EXTRA GOLIATH GRAN COÑAC

FLY-TOX
DESTRUYE LA POLILLA
y Sus Huevos y Larvas

CON EL CALOR
Se dificultan las funciones digestivas y las digestiones y la digestión alterada trae consigo la pesadez en el estómago, languidez, tendencia al sueño, cansancio general, etc., etc. Y para evitar esto está muy indicada la "PEPSINA Y RUIBARBO BOSQUE" que es una medicación de gran éxito en las enfermedades del aparato digestivo.
Se vende en todas las Farmacias de la Isla.

Marcas y Patentes
Lorenzo S. Ruiz
—En práctica desde 1912—
Edificio Castelejro Departamento 401. Oficios 18. Cable y Telégrafo «TRADEMARK»
Teléfonos: I-5960 y A-9746
HABANA
Esta oficina cuenta con archivo clasificado para la investigación de las marcas.

DR. L. F. RODRIGUEZ MOLINA
CIRUJANO DEL "HOSPITAL CALIXTO GARCIA"
Profesor Titular de Enfermedades de las Vías Urinarias de la Universidad de la Habana.
Consultas, de 10 a 12 de la mañana y de 4 a 6 de la tarde
Lamparilla 86 y 88.—Teléf. A-3454.

DR. PULGARON
Manzana de Gómez 465
Teléfono A-1862.
PRIMERA Y SEGUNDA ENSEÑANZA. ENSEÑANZA SUPERIOR Y LATIN.
Visitas y Avisos: de 6 a 7.

DR. P. M. SOUZA
Garganta, Nariz y Oidos.
Hospitales de New York, Viena, Budapest, Habana.
San Lázaro 226, de 2 a 4.

De Turno HOY
FARMACIA
MANHATTAN
BELASCOAIN 1
Teléfonos: U-6722 y U-7048
MENSAJEROS

LA MAYOR
32 EDIFICIOS
600 EMPLEADOS
SARRÁ
DROGUERIA
ABIERTA TODOS LOS DIAS
TODA LA NOCHE LOS MARTES

FARMACIAS DE TURNO

VIERNES

Dirección	Teléfono
HABANA	
Lamparilla y Villegas	M-5713
B. Masó y Peñalver	M-5450
Zenea 145	U-7018
Gral. M. Suárez y Oquendo	U-3938
Gral. Aguirre y R. Cabrera	M-5422
Padre Varela 1	U-7048
Ave. de Menocal 121	U-7074
A. Mª de Labra y Esperanza	M-5211
Pi y Margall 27	M-4700
Ave. República y F. Andrade	U-6774
Gral. Q. Banderas y Corrales	M-4666
Padre Varela 645	M-5427
Estrada Palma 95	M-4092
Merced 42	M-4370
Luz y San Ignacio	M-4015
Finlay y Soledad	U-6729
Príncipe núm. 19	U-7040
Fernandina 77	M-5365
Vicente Aguilera 67 y 67	M-1736
VEDADO	
Calle 17 entre F y G	F-6222
Calle 2 entre 35 y 37	F-6002
Calle M y 13	F-6213
Ave. de Wilson 109	F-6200
VIBORA	
10 de Octubre 614	I-7242
Milagros y San Anastasio	X-2361
Estrada Palma 59	I-7591
10 de Octubre 468	I-7481
Concepción 18	I-7678
JESUS DEL MONTE Y SANTOS SUAREZ	
Stos. Suárez y Serrano	I-7609
10 de Octubre 218	X-3005
LUYANO	
M. Fernández de Castro 113	I-7713
M. Fernández de Castro 43	X-2348
CERRO	
Salvador y Bellavista	I-7613
Calzada del Cerro 440	M-4230

NOTA.—Este grupo deberá prestar el servicio público todo el día y la noche de los Domingos siguientes: Febrero 10; Marzo 24; Mayo 5; Junio 16; Julio 28; Septiembre 8; Octubre 20 y Diciembre 19.

EXCEMICIDA
MADAME SENTOURE
Maravillosa pomada francesa infalible para eczemas, herpes, psoriasis, ácido úrico, etc. Poderoso específico para llagas, úlceras crónicas. ¡Curas asombrosas! Venta: Sarrá, Johnson, Tacheuel. Depósito: Máximo Gómez 412, Dr. Morist.

M.E.C.D. 2016

THE
FIRST NATIONAL
BANK of BOSTON
Fundado en 1784
Capital y Reserva $50,000,000
145 AÑOS
de eficientes servicios bancarios nos autorizan a solicitar sus negocios, poniendo a su disposición, en justa reciprocidad, el inmenso caudal de experiencia acumulado en tan largo tiempo.
Oficina de la Habana
Aguiar esquina a Lamparilla
Sucursales:
Avenida de Italia 140 Máximo Gómez 267
Santiago de Cuba Cienfuegos Sancti Spiritus

Se Entregaron Condecoraciones a Tres Distinguidos Diplomáticos

El Secretario de Estado Dr. Fernández, las dió a los Ministros de Inglaterra, de Chile y de Italia, ayer, que fué día de recibo

DIVERSAS NOTICIAS DE LA SECRETARIA DE ESTADO

El Sr. I. Urquiaga actuará en la concertación de Tratados de Cuba, con Noruega, Dinamarca, Islanda, Suecia y Finlandia

Fué el de ayer día de recibo diplomático. El Secretario de Estado doctor Francisco María Fernández, recibió a todos los representantes extranjeros que acudieron a la Cancillería. El Subsecretario, doctor Miguel Angel Campa, permaneció la mayor parte de la mañana en la mansión presidencial, a donde acudió con el objeto de departir ampliamente con el Jefe del Estado acerca de asuntos relacionados con el departamento del exterior.

Se aprovechó el día, además, para ofrecer las condecoraciones a los diplomáticos agraciados con la Orden de Carlos Manuel de Céspedes, que estaban depositadas en la Secretaría. Estas condecoraciones, como informamos oportunamente, fueron ofrecidas por el Presidente de la República a todos los jefes de misiones que vinieron a la Habana con razón de los festejos celebrados por la toma de posesión del segundo mandato del General Machado.

Les fueron entregadas las Grandes Cruces de la citada orden cubana el Ministro de Inglaterra Mr. C. Morris; al Ministro de Chile, señor Luis Rocuant y al Ministro de Italia, señor Guillermo Vivaldi.

LO QUE NOS DIJO EL SEÑOR IBRAHIM URQUIAGA

Como publicamos oportunamente, se encuentra en la Habana el señor Ibrahim Urquiaga, Ministro Plenipotenciario y Enviado Extraordinario de Cuba en Suecia y Noruega. Disfrutará de un largo descanso, después de haber efectuado por las frías regiones del norte de Europa una plausible labor en favor de los intereses de la Secretaría de Estado y en general, de los de la nación.

En las breves palabras que cruzamos con el diplomático cubano, nos dijo que en su paso por la Habana, activará, de acuerdo con la Secretaría de Estado, todas las negociaciones tendientes a concertar tratados con Noruega, Dinamarca, Islanda, Suecia y Finlandia, en cuyos países cree que Cuba tiene probabilidades de negocios. Agregó, que a la vez, tratará con el gobierno de Cuba acerca de la designación de un representante diplomático en Finlandia, en consideración a que ese país ha designado ya su representación en la Habana, cuya oficina diplomática se encuentra en la capital de los Estados Unidos de Norteamérica.

Nos agregó el señor Urquiaga que esas naciones serían buenos mercados para Cuba en lo que se refiere a la industria del azúcar. Ellos compran a Francia y Alemania en un total que sobrepasa el medio millón de toneladas anuales. Finlandia podría adquirir de nosotros en el caso de que se hicieran convenios a ese respecto, la cantidad anual de ocho mil toneladas; ese país tiene refinerías, pero no cultiva azúcar de remolacha en sus campos por no ser estos propicios para esa siembra.

Suecia, en el mismo caso, sería capaz de comprarnos por valor de treinta o cuarenta mil toneladas anuales, y entre todas las naciones del norte ayudarían en parte a la salida de nuestro azúcar y serviría de alivio notable a nuestra principal industria.

Indagamos con el Ministro acerca del estado de la balanza comercial que existe entre Cuba y las distintas naciones por donde tiene su jurisdicción diplomática.

A Dinamarca— dijo—compramos anualmente alrededor de once millones de pesos; y en cambio de esta importante suma, los dinamarqueses sólo consumen nuestros productos por valor de cinco millones. Pero mucho más palpable se observa es esa diferencia entre Noruega y Cuba. Aquélla vende a ésta la cantidad de cinco millones anuales y nosotros sólo vendemos a Noruega una cantidad que no sobrepasa los diez y nueve mil pesos.

El señor Urquiaga ha sido comisionado por los gobiernos de los citados países para que Cuba actúe en el sentido de concertar tratados comerciales y convenios especiales que en el futuro llegarán a ser ventajosos para esos gobiernos y beneficiosos para el nuestro.

El Ministro en Noruega, se despidió de nosotros, y más tarde sostuvo una larga conferencia con el señor Secretario de Estado, a quien impuso de todas las noticias relacionadas con su ministerio y su actuación por tierras en que llevaba la representación de este gobierno.

UN VIVERO CUBANO PERDIDO

El Cónsul cubano en Tampa telegrafió a la Secretaría las últimas noticias referentes a los desastres causados por el ciclón que azotó las costas de la Florida. Dice el señor Espinosa, cuyo es el nombre de nuestro representante, que el vivero cubano, denominado «José Feo», propiedad del señor Juan O. Naghten, naufragó en las costas floridanas, cerca del cayo conocido con el nombre de Guara. El buque resultó muy averiado perdiéndose toda la obra muerta del mismo. La tripulación aunque fué muy maltratada por la fuerza del huracán fué toda salvada. El casco del vivero fué conducido por gestiones de nuestro cónsul hasta la bahía de Tampa.

EL ENCARGADO DE NEGOCIOS DE PORTUGAL

Por primera vez desde que llegara a la Habana desde Portugal se personó en la Secretaría de Estado el nuevo Cónsul General y Encargado de Negocios de esa nación en la Habana. Trátase del señor Euclides Goulart da Costa, quien acudió a la Cancillería acompañado del Vicecónsul de ese país en esta capital, señor Lutgero B. Crespo.

En la breve conversación que sostuvimos con el representante de Portugal, nos manifestó que dentro de muy breve tomará posesión de su cargo, en el que tratará de consolidad más las relaciones de amistad que Cuba y Portugal han sostenido en todo tiempo. El señor da Costa departió extensamente con el Secretario de Estado.

CONDECORACIONES QUE BELGICA CONCEDE A FUNCIONARIOS CUBANOS

El Gobierno de Bélgica, a propuesta del Príncipe de Ligné, quien ostentó la representación de su Gobierno en los días de la toma de posesión del General Machado, ha enviado nota a la Secretaría de Estado con una relación de los agraciados con cruces de órdenes distinguidas del reino belga.

Ellos son: El Dr. Francisco María Fernández, Secretario interino de Estado con la Cruz de Gran Oficial de la Orden de la Corona de Bélgica, le señor Ricardo Herrera, Secretario de la Presidencia, con la Gran Cruz de la Orden de Leopoldo II.

Fueron asimismo condecorados el Alcalde habanero, Dr. Miguel Mariano Gómez, con la Cruz de Comendador de Leopoldo II; el Coronel Julio Morales Coello, con la de Comendador de la Corona de Bélgica, así igualmente el señor Enrique Soler y Baró, Introductor de Ministros de la Secretaría de Estado, y el doctor Santa María, Consejero de Legación.

El Comandante David Whittmarsh el vice cónsul Miguel Angel Campos y el Secretario de Legación doctor Tomás Servando Gutiérrez, fueron agraciados con la Orden de la Corona en calidad de Oficiales.

DESDE SANTO DOMINGO

El Ministro de Cuba en Santo Domingo, señor Masvidal, comunicó a la Secretaría de Estado el haber estado presente al acto de la toma de posesión del doctor Peynado en el cargo de Ministro de Relaciones Exteriores de esa nación. El señor Peynado ocupó la presidencia de la delegación dominicana en la Sexta Conferencia Internacional Americana que se llevó a cabo hace tres años en esta capital.

MARQUEZ STERLING EN LA SECRETARIA

El doctor Manuel Márquez Sterling, delegado cubano que actuó durante la Conferencia de Conciliación y Arbitraje recientemente terminada en Washigton y que se reunió con el objeto de conciliar los agravios mútuos entre las repúblicas del Paraguay y Bolivia, estuvo en la Secretaría de Estado en su primera visita después de su llegada a la Habana.

El señor Márquez Sterling se entrevistó con el Secretario Dr. F. María Fernández, a quien impuso de toda la labor realizada por la comisión, que estaba integrada por delegados de cinco países americanos.

UN REGALO QUE HACE LA ARGENTINA A MACHADO

El Encargado de los Negocios de la Legación de la Argentina en la Habana, señor Lucas A. Córdoba, envió personalmente a la Secretaría una nota de su gobierno en la que participa al de Cuba que el Presidente Irigoyen envía al General Machado 148 volúmenes de la colección legislativa de la Argentina.

Dichos volúmenes, que están bien impresos y lujosamente empastados han embarcado ya con destino a este puerto.

NUEVA OBRA DE BUSTAMANTE

El Dr. Bustamante, que se encuentra en la ciudad de Nueva York está terminando otro libro. Este, según nos dijeron es en extremo interesante, y trata sobre derecho internacional. El libro, que será editado, por su extensión, en dos volúmenes se titulará «Mares Territoriales».

ENCARGADO DE NEGOCIOS QUE OCUPARA SU PUESTO

Embarcará hoy rumbo a puertos de Centro América, el señor Antonio Bryon, Encargado de los Asuntos de Cuba en Costa Rica, quien estuvo en la Habana por espacio de dos meses disfrutando de licencia a él concedida por el departamento de Estado.

Lleva órdenes concretas el señor Bryon, de la Cancillería, respecto al Tratado de Bultos postales, cuya concertación entre Costa Rica y Cuba se viene estudiando desde algún tiempo.

A FINES DE MES LLEGARA EL DOCTOR MARTINEZ ORTIZ

Nos fué comunicado en la Secretaría de Estado, también por la tarde, que a fines del presente mes en curso, llegará a la Habana en viaje de regreso el Dr. Rafael Martínez Ortiz, Secretario de Estado.

El Dr. Ortiz, como dijimos en su oportunidad, se encuentra en París actualmente, activando las negociaciones para la firma del tratado de Comercio que Cuba concertará con Francia. El Canciller pasará más tarde a Sevilla con el objeto de estar presente al acto de la inauguración de la Semana de Cuba el día 16 de este mes, para embarcar inmediatamente para este puerto. Con respecto al Tratado de Comercio a que nos referimos existe en la Cancillería las mejores noticisa de su rápida concertación.

El Gallo

Gran Fábrica de Trajes para caballeros y niños. Casa Central, Monte 205, 207 al 209. Teléfono A-1964

La que más barato vende

Gran VENTA FINAL

ENTRAMOS EN EL MES DE OCTUBRE Y NECESITAMOS DAR CABIDA A LA PRODUCCION DE TRAJES DE INVIERNO.

Aproveche la venta Fin de Temporada

BROADWAY
Belascoaín y San José
Teléfono U-3567
Trajes Hechos y a Medida
La casa preferida por el público elegante
En esta casa rigen los precios de la Casa central

EL GALLO
Manzana de Gómez
Pasaje Central
Teléfono A-7009
Trajes hechos. Especialidad a medida.
Camisas y artículos de Fantasía
En esta casa rigen los precios de la Casa central

Trajes Para Caballeros		Trajes Para Niños	
$3.00	11.00	$2.50	6.50
4.00	12.00	3.00	7.00
5.00	13.00	3.50	7.50
6.00	14.00	4.00	8.00
7.00	15.00	4.50	8.50
8.00	16.00	5.00	9.00
9.00	17.00	5.50	9.50
10.00	18.00	6.00	10.00

NUESTROS DRILES ESTAN MOJADOS. NO ENCOGEN.

NUESTROS DRILES ESTAN MOJADOS. NO ENCOGEN.

Gran festival de los CHICOS DE LA PRENSA
el domingo 6 de Octubre
de 1 á 7 p.m.
BAILE, MUSICA
JARDINES, CERVEZA,
BALOMPIE,
PARQUE INFANTIL
¡TODO POR $ 1.00!
En los magníficos jardines
de LA POLAR
(Gratis para las damas y niños)
A BENEFICIO DE LA
CLINICA DE LA ASOCIACIÓN
DE
REPORTERS DE
LA HABANA

CERVEZA Polar CLARA ESPECIAL
CADA DIA MAS
CADA DIA MEJOR
Cía CERVECERA INTERNACIONAL

CALLOS
Villegas 50. M-7585. Quiropedistas
De 8 a 11: $1. De 11 a 4: convencional. Sin dolor, sin bisturí. Huyendo al peligro por si es usted diabético y no lo sabe. Espero no siga usted habituado al peligro del bisturí más tiempo, habiendo este sistema previsor. "Alfaro", señora e hijo. A domicilio $3 y los domingos $2.
10708 5-ds. 10 Octub

SE TIRO DEL AUTO

En el centro de socorros del Vedado fué asistido de lesiones de carácter menos grave Vicente Llelamo Maerine zapatero y vecino de Aguilera 160 que declaró se había ocasionado al arrojarse de un automóvil en marcha por habérsele caído el sombrero.

EL AUTO 28991

Julián Martínez Rodríguez, chofer del auto 21654, denunció a la policía que transitando por la esquina de Gloria y dió a la fuga le ocasionó averías a su vehículo sin que pudiera apreciar su valor.

POR SOSPECHAS

Justo Díaz Otaño chofer y vecino de 19 entre H e I fué acusado por el vigilante 195 de que al hacérsele sospechoso trató de registrarle un paquete que llevaba a lo que se opuso faltándole al respeto.

M.E.C.D. 2016

Sociedades Cubanas

EL FESTIVAL DE MAÑANA.—Entre las grandes fiestas que se celebrarán mañana sábado, está el festival de Benitín y Eneas, que ocupa la atención de las familias de la Ciudad Nueva.

Durará dos días este gran festival de cuya organización esmerada se deberá el éxito que les espera.

Habrá numerosos kioscos ocupados por distinguidas viboreñas, que harán aún más grata la fiesta.

La parte bailable ha sido cuidadosamente tratada y el program que interpretarán es una verdadera joya.

Los organizadores del Festival Benitín y Eneas, obtendrán un hermoso triunfo.

MAÑANA EN REGLA.—Mañana se celebrará en el ultramarino pueblo de Regla un gran baile en el local de Martí 101, en dicha villa.

El baile se verá favorecido con la frecuencia de tantas bellas damitas que siempre concurren a los bailes de ese gremio.

Tocará una buena orquesta y un sexteto, los cuales interpretarán un escogido programa bailable.

Un buen éxito le deseo a la Noche Reglana.

EL FESTIVAL DE LAS NACIONES.—Fiesta bien organizada y con grandes probabilidades de éxito.

Se celebrará los días 12 y 13 del presente en el local que posee el Club Atlético de Luyanó en Municipio y Rosa Enríquez.

Numerosos kioscos contribuirán a dar mayor animación.

Las ombolas, policía femenina, etc., han sido suprimidas para beneficio de los concurrentes.

Habrá dos orquestas, un jazz band y el Sexteto Gloria.

Conjuntos excelentes y de grandes simpatías.

EL FESTIVAL DE LA RAZA.—Se celebrará el 10 de Octubre.

Día a día va en aumento constante el entusiasmo por asistir a los bellos predios de La Tropical el próximo día 10, en cuya fecha la Sección de Sports de la Nueva Fábrica de Hielo, celebrará uno de los festivales más suntuosos que se han organizado.

Toda la amplia organización toca a su fin, trabajándose activamente por los entusiastas jóvenes que forman el sectr deportivo de la sociedad de Palatino.

La parte musical será soberbia.

Calabaza, Ketty az Band, y el sexteto Oriental.

Estos tres magníficos conjuntos cubrirán un extensísimo programa.

Y ahora un detalle interesante.

Las puertas de los jardines serán abiertas a las diez de la mañana.

Desde esa hora comenzará el gran festival.

Hasta el anochecer.

MAÑANA EN VILLA MARIA.—El simpático club Villa María Sport Club, de Guanabacoa, estará mañana sábado de fiesta.

Se celebrará el baile de socios correspondiente al mes en curso, el que sin duda alguna constituirá un franco éxito para su dilignte directiva.

El programa bailable lo ejecutará la orquesta de Pérez-Calabaza, tan en boga, y un Sexteto.

Un buen éxito les deseo.

DEPORTIVO LUYANO.—El domingo celebrará este Club una gran matinée bailable para sus asociados y simpatizadores, en el salón Tropical, en los bellos jardines de su nombre.

El entusiasmo que para esta fiesta existe, la hace aparecer candidata a un triunfo definitivo.

Presenta esta matinée un programa bailable excelente, que consta de 30 piezas y las interpretará una orquesta y un sexteto.

ULTIMA NOTA.—Para felicitar a algunos amigos que están de días.

Entre ellos Panchito Valdés, secretario del Juzgado de Instrucción de la Segunda Sección; Francisco Duarte, presidente del Violeaa Sport Club; Francisco Valladares; Francisco González; Francisco de Pedro, del Club Alamac; y el incomensurable Panchito Villazán.

A todos felicidades.

ENRIQUE PORTO.

EN LOS SALONES DEL GRAN FOMENT CATALA

La Sociedad "Hijos de la Experiencia", celebrará una espléndida matinée en los salones del Gran Foment Catalá, el día 6 del actual, a las dos y media de la tarde.

Una acreditadaorquesta ejecutará el programa seleccionado por la Comisión de Fiestas.

JUVENTUD HISPANO-CUBANA "RAFAEL MARIA DE LABRA"

Por la simpática Institución cuyo nombre encabeza estas líneas, el sábado próximo en sus salones de San Lázaro número 304 A (segundo piso), se habrá de celebrar una extraordinaria reunión familiar, y para cuyo disfrute se advierte un gran entusiasmo.

La labor de la Sección de Propaganda está siendo altamente fructífera, de ello es una prueba evidentísima el considerable aumento de asociados habidos en el pasado mes de Septiembre.

Felicitamos efusivamente a ese organismo que de manera tan entusiasta preside el amigo José Fernández.

El próximo sábado día cinco del corriente, tomará posesión la Sección de Recreo, que ha de presidir el entusiasta señor José Gómez Sánchez; organismo éste que, con la realización de su loable programa habrá de llevar muchos días de gloria a la Asociación.

SUBASTA

El martes 8 de Octubre a las 10 a. m. se sacarán a subasta en el Salón de Sesiones del Trust Co. of Cuba, Obispo 53, el salvamento de azúcares provinentes del incendio de uno de los almacenes del Central Manatí, Provincia de Oriente, actualmente depositados en otro almacén del mismo Central.—Los Pliegos de Condiciones para esta subasta se entregarán a los postores en la oficina del Dr. Castellá e Hijos, Edificio Metropolitana Departamento No. 223 y en la oficina de los señores Aguiar y Hermano, Calle de Aguiar núm. 116, Departamento 49|51.

para las Ulceras y Lastimaduras

El Ungüento Cadum ha demostrado ser un gran remedio para millares de personas que han estado sufriendo durante años de enfermedades tan molestas como de tan mal aspecto para la piel. Las lastimaduras, erupciones y otros padecimientos angustiosos ceden prontamente a sus propiedades curativas tan maravillosas. Es distinto a cualquier otro remedio y puede usarse con toda confianza: Hace cesar al instante la picazón y cicatriza en seguida el eczema, acné (barros), granos, forúnculos, úlceras, erupciones, urticaria, ronchas, almorranas, comezón, sarna, heridas, arañazos, cortaduras, postemillas, escaldadura.

HERMOSA VERBENA DEL CENTRO DE DEPENDIENTES

Por los trabajos que se han realizado ya en los distintos barrios correspondientes a la Verbena que los días 9 y 10 del actual se ha de efectuar en la Asociación de Dependientes, se puede llegar a la conclusión de que los tasistentes a la misma han de tener motivos más que sobrados para quedar enteramente satisfechos de los atractivos que la Sección de Recreo y Adorno les ha de ofrecer.

Distintas casas comerciales y Compañías de importancia han solicitado también se les permita ayudar a la benéfica finalidad que se persigue, levantando distintos kioscos autorización que ha sido concedida con muestras de agradecimiento por parte de la Sección.

La designación de los grupos de distinguidas señoritas que tanto en los distintos barrios como en los kioscos han de actuar, está ya casi terminada y en breve publicaremos la relación completa con los nombres y lugar donde han de prestar su noble y desinteresado concurso.

EL ANIVERSARIO DEL GRAN FOMENT CATALA

El día 9 de Octubre cumplió el onceno Aniversario de su fundación el Gran Foment Catalá. Con tal motivo prepara para ese día una soberbia Velada Cultural, en la que tcmarán parte distinguidos elementos artísticos.

Después de la Velada dará comienzo un gran baile con motivo de la celebración del Grito de Yara.

Será una fiesta doble, para los que gustan del arte escénico, y para los amantes del danzón, el vals, y el danzonete.

No pierde el Gran Foment, la oportunidad de ofrecer todos los meses varias fiestas a los socios y a sus distinguidas familias, y en este caso disfrutarán de ella los que no siendo socios quieran asistir pagando la cuota de ochenta centavos.

La fiesta del día 9 será suntuosa, no se podrá dar un paso en los hermosos salones del Foment.

SECCION DE PROPAGANDA EN EL CLUB TINETENSE

La Sección de Propaganda del "Club Tinetense", celebró una interesante reunión en los salones de la sociedad "Juventud Asturiana" para tratar los asuntos de su competencia.

Se aprobaron las solicitudes de nuevos socios presentadas.

El Informe de la Comisión visitadora de enfermos.

Se tomaron varios acuerdos de interés social, y de todo lo tratado se elevará un informe a la Junta Directiva para su aprobación definitiva.

FUERTE-ENGORDA OXOIDE

1 copa de 100 c.c.-½ lb. CARNE FRESCA

Alimenta sin cansar su ESTOMAGO

Sabroso - Aromático

EXIJA LEGITIMO OXOIDE

varias veces al día

Jugo carne de 97% Extracto concentrado al 25%

Dr. SIMPSON

PREPARADO POR

DROGUERIA "SARRA"

Sólo una muestra a cada persona mediante la presentación de este periódico, en la Droguería Sarrá - mañana.

SOCIEDADES ESPAÑOLAS

EL EDIFICIO SOCIAL QUE HARA EL CENTRO MONTAÑES

Celebraron Junta de Directiva los montañeses. Y fué una junta magna, en la que se marcaron los jalones para una nueva etapa, que ha de lograr, la consecución del anhelo hasta ahora no logrado de los montañeses, el tener casa social; la casona de todos los naturales de Santander, de la querida Montaña.

Presidió el querido presidente p. s. r., señor Julio Gutiérrez, leyéndose una comunicación que fué aplaudidísima, en la que el señor Casimiro Herreria, entusiasta presidente del Comité organizador de la Excursión a Matanzas, rendía cuentas de su labor. Y esta fué colosal, pagados todos los gastos con esplendidez, dando al excursionista toda clase de comodidades, tratándolo a cuerpo de Rey, quedaron a beneficio de la sociedad, un buen puñado de pesos, pasan de doscientos cincuenta.

Por eso fueron muy justos los aplausos que se tributaron a Herrería y sus compañeros.

Después tomó posesión el presidente del Centro señor Lorenzo Mijares, que se hallaba en uso de licencia y que fué recibido con grandes aplausos.

Acallados estos, leyó con voz firme un bien pensado y redactado memorandum, exponiendo con acertadísimo juicio las innovaciones que en bien del Centro, deben llevarse a cabo por la Directiva y Secretarios para conseguir la finalidad deseada, la unión de todos los montañeses, bajo la bandera social y la adquisición de una gran casa para el Centro, la "casona" de todos los montañeses. Se mostró partidario de que se nombre un Comité reorganizador de 8 a 10 miembros de la Directiva, de la cual sean miembros natos, el Secretario el Tesorero, y el Presidente de la Sección de Intereses Morales y Materiales; y adjuntos los demás presidentes de Sección. Este Comité nombrado por el presidente, se reunirá todas las semanas una vez por lo menos, y tendrá por misión asesorar al presidente, estudiar los asuntos y resolverlos dándole cuenta después al resto de la Directiva, compartirá la labor de dirección con el presidente y con él su responsabilidad. Fué aprobada la proposición nombrándola. Prometieron laborar todos con entusiasmo porque el aniversario de la fundación del Centro el 5 de Noviembre no desmerezca a las anteriores.

DON JOAQUIN ORDOÑEZ

Con profunda pena damos la noticia de haber fallecido en la ciudad de Cárdenas, el señor Joaquín Ordoñez, tío político de nuestro estimado compañero señor Ricardo Gómez, antiguo linotipista de este periódico.

Vinculado por nexos de familia a la razón social Pérez y Hermanos, el señor Ordóñez, natural de Santander, y residente por muchos años en la culta ciudad de la Perla del Norte, supo granjearse la estimación de todos cuantos tuvieron el honor de tratarlo, por sus dotes de caballerosidad y hombría de bien, así como por su carácter afable y bondadoso.

El DIARIO DE LA MARINA eleva preces al Señor por su eterno descanso y envía su expresión de condolencia a su desconsolada viuda y demás familiares.

BAILES

OCTUBRE 5

CENTRO VALENCIANO. — Baile de pensión a beneficio de la sección de sport, con un selecto programa.

UNION VALLISOLETANA. — Gran baile social; numerosos atractivos y obsequios a las damas.

OCTUBRE 6

CLUB TENERIFE. — Gran fiesta bailable en Lisa Club, con variedad de espectáculos típicos.

EN LOS JARDINES de La Cotorra, gran matinée bailable en honor y beneficio de la señorita Esperanza Tro, con un escogido programa.

CENTRO ASTURIANO. — Animada fiesta; ofrecerá en sus salones el Baile Blanco, despedida del verano, a las 2 p. meridiano.

OCTUBRE 9

A. DE DEPENDIENTES. — Gran verbena en su palacio social, que se repetirá el siguiente día, dando comienzo a las 10 p. m. hasta las 6 a. m. ambos días. Variados espectáculos.

OCTUBRE 12

JUVENTUD ASTURIANA. — Ofrecerá el magnífico Baile Otoñal, en el hotel San Luis, con una excelente orquesta.

OCTUBRE 13

CLUB DEPORTIVO CENTRO GALELGO. — Hermoso festival bailable Un Día a Orillas del Miño, en los jardines de La Polar, con grandes atractivos.

EL ADMINISTRADOR DE LA CASA DE SALUD "COVADONGA" ENFERMO

Ayer nos enteramos que en horas de la tarde el Sr. Francisco García Méndez, Administrador de la Casa de Salud "Covadonga", se sintió enfermo, teniendo necesidad de retirarse a su domicilio.

Hacemos votos por que la dolencia que aqueja al estimado amigo no resulte de gravedad.

PREPARANDO LA FIESTA PARA EL VALLE DE ULLA

Continúan los preparativos del gran festival que para el día 27 del corriente, organizan los "Hijos del Valle de Ulla", en los jardines de "La Polar".

El salón "Trimalta", es el escogido por la Comisión de Fiestas, que preside el entusiasta asociado señor José Maceira.

Se secundan admirablemente los señores Alfonso Buela, José García Manuel Espino, José Requeijo y otros.

La Directiva de la Sociedad, coopera también a la propaganda de la fiesta

Se acordó repartir profusión de cartulinas, y colocar éstas en los lugares donde se distribuyen las invitaciones,en varios establecimientos de esta ciudad.

EXCURSION CASTELLANA A PINAR DEL RIO, EL 12

En el Centro Castellano se reunieron conjuntamente las Secciones y la Directiva, para tratar de la próxima Excursión a Pinar del Río, el día 12 de Octubre.

En nombre del Comité Ejecutivo, habló el señor Pumarejo, exponiendo todos los detalles de la fiesta, exortando a todos para que lleven ese día a los castellanos a la capital vueltabajera donde les esperan horas de regocijo y expansión.

Dió cuenta de las gratas impresiones que recibió de los señores Garciaso Rey, Parra, Martínez Romillo y Veloso, que colaboraron admirablemente con él en la preparación del programa viaje de ida vuelta, Misa en la Catedral, funciones teatrales, partidos de foot ball. Matinée en la Colonia Española y otros atractivos.

Se nombró una Comisión para que visitara al señor Emeterio Zorrilla, a quien se nombró Excursionista de Honor, para invitarle a formar parte en la Excursión.

Sabemos que el señor Zorrilla, no sólo captó sino también que ofreció colaborar con el Centro Castellano en la Excursión, con la esplendidez de que siempre da muestras.

SOCIEDADES QUE HAN CONVOCADO PARA JUNTA

CLUB LALIN

En los salones del Centro Gallego, celebrará el día 6 de Octubre a la una p.m. Junta General extraordinaria. En ésta Junta se tratará exclusivamente de la Jira a favor de sus asociados.

A continuación se celebrará la Junta General ordinaria.

UNION DE NATURALES DEL FRANCO.

El Secretario de la Unión de Naturales del Franco Sr. Julio Ronos ruega que por esta Sección invitemos a todos los asociados, para que concurran el domingo 6 del actual a las dos de la tarde, a la fotografía del señor Felipe Lebredo, Cerro 515, con el fin de tomar una fotografía que se reproducirá en la Memoria Social, que ha de publicar la Directiva. Por tal motivo ruega que ninguno falte a dicho acto.

HABRA EL DOMINGO UN BAILE EN LA COTORRA

Con la sugestiva denominación de "Una tarde otoñal" se celebrará el próximo domingo 6 de los corrientes en los bellos Jardines de "La Cotorra", una grandiosa matinée bailable en honor de la señorita Esperanza Tró, candidata al Concurso Nacional de Belleza.

Disfrutando de tan grandes simpatías la encantadora festejada en todos los sectores y contando los organizadores con magníficas relaciones en el campo de la industria y el cotmercmio, puede sin temor a equivocación asegurarse que esa fiesta ha de resultar un éxito resonante y clamoroso.

Las damas serán finamente obsequiadas y tanto ellas como los caballeros pueden solicitar su invitación en Obispo 88, Infanta 62 o Buenos Aires 35 por los teléfonos I-5231 o I-5332.

JIRAS

OCTUBRE 6

UNION MAÑONESA. — Gran jira en el salón Ensueño, de La Tropical. Almuerzo y matinée bailable.

BECERREA Y SU COMARCA. — Brillante jira en el salón El Mamoncillo. Almuerzo y matinée bailable.

OCTUBRE 27

HIJOS DEL VALLE DE ULLA Y SU COMARCA. — Gran jira en los jardines de La Polar. Almuerzo y matinée con atractivos y sorpresas.

PRESIDENTE DE HONOR DE LOS DE PASTORIZA

Ha celebrado Junta General la sociedad de Hijos del Ayuntamiento de Pastoriza. Se tomaron los siguientes acuerdos: Aprobar el acta de la sesión anterior. El balance presentado por el Tesorero.

El señor Ramón García, propuso la celebración de una Jira dedicada a los socios y fué aprobada por unanimidad.

A petición del St. Antonio González, fué nombrado Presidente de Honor el señor Eduardo Rodríguez Murado.

Para la comisión organizadora de la fiesta fueron designados los señores siguientes; Presidente, Ramón García, vocales: Manuel Muynelo, Antonio López, Francisco Folgueira, José M. Campos, Cándido Folgueira y Manuel Rivas.

Fué nombrado Secretario de Honor de la Sociedad el señor José M. Gallego Pacio, a propuesta del señor Antonio Sandamil.

Se trató de las reformas al reglamento y se designo para formular el oportuno proyecto en comisión a los señores Manuel R. Valcarcel, José M. Paz, José Vila Jesús Penedo y Pedro Vila.

Y finalmente para adquirir los planos del pantenón se nombró a los señores Ramón García, Manuel R. Valcarcel, Jesús Pemedo García, José Vila y Pedro Corbelle García.

UNA FIESTA DE LA UNION PILOÑESA EN LAS PIEDRAS

En la finca 'Las Piedras" celebrará una hermosa fiesta dedicada a los asociados la "Unión Piloñesa" el día 13 del corriente, la que se espera que resulte brillantísima.

La Unión Piloñesa, desde su constitución ha venido prestando señalados servicios a los socios en casos de enfermedad, pues su principal misión es la Beneficencia entre los socios necesitados. Un grupo de piloñeses la fundó y siempre se ha mantenido laborando con tesón y entusiasmo. Será una fiesta de fraternidad y de unión.

Su pureza es la máxima que obtenerse puede

"CANADA DRY"

Reg. U. S. Pat. Off.

El Champaña de los Ginger Ales

Agentes Exclusivos y Distribuidores
Otheguy & Cía.
Barnet 14 Habana

Textos Cubanos

PARA LA SEGUNDA ENSEÑANZA

Tenems el gusto de ofrecer a nuestra numerosa clientela, una lista de textos cubanos para todas las asignaturas de la segunda enseñanza, todos ellos adaptados a los programas y que responden al plan moderno de estudios. Son como sigue:

GARMENDIA (DR. MIGUEL).—CURSO DE GRAMATICA CASTELLANA. Nueva edición, muy ampliada y adaptada a los modernos programas. Un tomo tela ... $ 3.00
HERNANDEZ (MANUEL H.)—NOCIONES DE GRAMATICA CASTELLANA. Un tomo tela ... 2.00
RODRIGUEZ GARCIA (DR. J.)—PRINCIPIOS DE GRAMATICA CASTELLANA. Un tomo ... 1.00
RODRIGUEZ GARCIA (DR. J.)—NOCIONES DE GRAMATICA CASTELLANA. Un tomo ... 2.00
RODRIGUEZ GARCIA (DR. J.)—LITERATURA PRECEPTIVA. Un tomo ... 3.00
REMOS (DR. JUAN J.)—CURSO DE HISTORIA DE LA LITERATURA CASTELLANA. Nueva edición ajustada a los programas modernos. Un tomo rústica ... 4.00
La misma obra, encuadernada en tela ... 5.00
SALAZAR (DR. SALVADOR).—CURSO DE LITERATURA PRECEPTIVA. Adaptado a los programas modernos de los Institutos. Un tomo tela ... 2.00
SALAZAR (DR. SALVADOR).—CURSO DE LITERATURA CASTELLANA (HISTORICA). Obra moderna y amplia, que responde íntegramente a los programas modernos, especialmente en la parte de literatura cubana. Dos tomos tela ... 7.50
FITMAURICE KELLY (J.)—HISTORIA ABREVIADA DE LA LITERATURA ESPAÑOLA. Traducción, notas y apéndice de Max Henríquez Ureña. Un tomo rústica ... 2.00
HENRIQUEZ UREÑA (MAX).— TABLAS CRONOLOGICAS DE LA LITERATURA CUBANA. Un tomo rústica ... 0.60
ARAGON (DR. GUSTAVO).—CURSO DE ENSEÑANZA CIVICA. Nueva edición. Un tomo ... 3.00
ARAGON (DR. GUSTAVO).—LOGICA ELEMENTAL. Nueva edición. Un tomo tela ... 2.75
SEGURA CABRERA (DR. A.)—LECCIONES DE ECONOMIA POLITICA, RURAL Y ESTADISTICA. Un tomo tela ... 1.00
GUERRA (DR. RAMIRO).—HISTORIA ELEMENTAL DE CUBA. Nueva edición muy ampliada e ilustrada con profusión. Un tomo tela ... 1.25
LEISECA (JUAN M.)—HISTORIA DE CUBA. Edición ilustrada. Un tomo tela ... 2.50
RODRIGUEZ DE ARMAS (DR. R.)—CURSO DE HISTORIA UNIVERSAL. Tres tomos tela ... 4.50
JUSTIZ DEL VALLE (DR. T.)—HISTORIA UNIVERSAL. Un tomo rústica ... 3.00
La misma obra, encuadernada en tela ... 4.00
JUSTIZ DEL VALLE (DR. T.)— GEOGRAFIA UNIVERSAL. Un tomo rústica ... 4.00
La misma obra encuadernada en tela ... 5.00
PARRILLA (J. P.) y AGUAYO (A. M.)—CURSO DE GEOGRAFIA UNIVERSAL. Nueva edición muy aumentada y completamente al día, según los programas modernos, tiene multitud de grabados y mapas en color. Un tomo tela ... 5.00
MASSIP (DR. S.)— GEOGRAFIA FISICA. Edición ilustrada. Un tomo tela ... 5.00
SORZANO JORRIN (DR. LEONARDO).— CURSO DE INGLES, COMO SIGUE:
LIBRO PRIMERO DE INGLES. Un tomo tela ... 0.80
LIBRO SEGUNDO DE INGLES. Un tomo tela ... 1.20
LIBRO TERCERO DE INGLES. Un tomo tela ... 1.40
GRAMATICA INGLESA. Un tomo tela ... 1.50
ORTOGRAFIA FONETICA (Nueva edición). Un tomo tela ... 0.80
FONETICA ELEMENTAL. Un tomo tela ... 1.50
BARALT (DR. L. A.)—METODO ARMONICO DEL INGLES. Un tomo tela ... 2.00
FERRER AMICH (ANTONIO).— CURSO DE MATEMATICAS. La única obra en su género, hecha en Cuba, que responde íntegramente a los programas modernos de los Institutos. El precio es como sigue:
ELEMENTOS DE ARITMETICA. Un tomo cartoné ... 1.25
ELEMENTOS DE GEOMETRIA. Un tomo cartoné ... 1.50
ELEMENTOS DE ALGEBRA Y TRIGONOMETRIA. Un tomo cartoné ... 3.25
GONZALEZ VELEZ (L.)— ARITMETICA RAZONADA. Un tomo tela ... 4.00
BALDOR (DR. A.)—ARITMETICA TEORICO PRACTICA. Un tomo cartoné ... 1.50
LLINAS (S. B.)—ARITMETICA ELEMENTAL. Un tomo rústica ... 1.80
La misma, obra encuadernada en tela ... 2.25
ESCOBAR—AGRIMENSURA Y NIVELACION. Nueva edición muy aumentada e ilustrada con numerosos grabados. Un tomo tela ... 5.00
CASTRO (P. MATURINO).—FISICA. Un texto moderno, adaptado a los programas modernos. Dos tomos tela ... 8.00
CASTRO (P. MATURINO).—PRACTICAS DE FISICA. 1 tomo tela ... 2.00
MOLEON Y GUERRA (DR. A. M.)—APUNTES DE FISICA. MECANICA DE LOS SOLIDOS Y DE LOS LIQUIDOS. Un tomo rústica ... 1.80
MOLEON Y GUERRA (DR. A. M.)—APUNTES DE FISICA. OPTICA GEOMETRICA. Un tomo rústica ... 1.70
MOLEON Y GUERRA (DR. A. M.)— QUIMICA GENERAL. Un tomo tela ... 8.00
MONTEAGUDO (ING. H.)—PRINCIPIOS DE AGRICULTURA. Obra adaptada a los modernos programas de la asignatura. Dos tomos rústica ... 4.50
CADENAS (JOSE).—CURSO ELEMENTAL DE AGRICULTURA, APLICADA A LA ISLA DE CUBA. Segunda edición aumentada y adaptada a los modernos programas. Un tomo rústica ... 3.75
COMALLONGA (DR. J.)— LECTURAS AGRICOLAS. Segunda edición ampliada e ilustrada con numerosos grabados. Un tomo tela. (Nuevo precio) ... 2.00
PEREZ MARTINEZ (DR. D.)—LECCIONES PARA INGRESO EN LA SEGUNDA ENSEÑANZA. Contesta íntegramente a los Programas actuales, en todas las máterias, ahorrándose el estudiante, tiempo y dinero. Un tomo ... 3.00
PEREZ MARTINEZ (DR. D.)— ARITMETICA MERCANTIL. Un tomo tela ... 2.50
PEREZ MARTINEZ (DR. D.)—TENEDURIA DE LIBROS. Un tomo tela ... 3.00
RODRIGUEZ (M. A.)—COLECCION DE TEMAS PARA INGRESAR EN LAS ESCUELAS ELEMENTALES DE COMERCIO. Contesta íntegramente al Programa y es el mejor libro para que el estudiante se prepare para el examen. Un tomo rústica 2.50
DUQUE (DR. MATIAS).— ELEMENTOS DE ANATOMIA DESCRIPTIVA. Edición ilustrada con grabados y láminas en colores. Un tomo cartoné ... 2.00

TEXTOS DE HISTORIA NATURAL

CENDRERO (DR. O.)—ELEMENTOS DE ANATOMIA Y FISIOLOGIA. Un tomo cartoné ... 2.40
CENDRERO (DR. O.)—NOCIONES DE ANATOMIA, FISIOLOGIA E HIGIENE. Un tomo ... 1.60
CENDRERO (DR. O.)—ELEMENTOS DE HIGIENE. Un tomo cartoné ... 1.20
CENDRERO (DR. O.)—NOCIONES DE HISTORIA NATURAL. Un tomo cartoné ... 2.40
CENDRERO (DR. O.)—ZOOLOGIA. Un tomo cartoné ... 1.60
CENDRERO (DR. O.)—BOTANICA. Un tomo cartoné ... 1.60
CENDRERO (DR. O.)—MINERALOGIA. Un tomo cartoné ... 1.60

LA MODERNA POESIA

Obispo 135. Apartado 605. Teléfono A-1171. Habana.

CERVANTES

Galiano 62. Apartado 1115. Teléfono A-4958. Habana.

MISCELANEA

Por LUIS M. SOMINES

LONGEVIDAD

Cada vez que una persona llega a una edad avanzada en pleno uso de sus facultades, se ve asediado constantemente por preguntones que no cesan de decirle:

—¿Qué ha comido Ud? ¿Qué clase de vida ha hecho? ¿Cómo ha llegado a los noventa años sin que éstos le pesen como un piano de cola?

Luego, en la mayoría de las ocasiones los que preguntan se quedan desencantados. El longevo contesta generalmente que ha hecho lo que hace todo el mundo. Ha fumado sus cigarros Especiales de La Gloria cuando sentía ganas; ha dormido cuando le venía el sueño y no se privó de ingerir alcoholes ni de paladear comidas fuertes que muchos tienen por nocivas. Y yo creo que el secreto para alcanzar una larga vida está en eso. Los que miden la sidra Cima que han de tomar y el chocolate La Gloria que deben ingerir, haciendo ¡Fu! a los cocktails y al lechón asado, son candidatos a una muerte prematura; andan por el mundo oliendo a féretro y a cera. La misma obsesión de alargar la vida los consume y depaupera. Además su vida es lánguida y mortecina como la llama de un candil; se les ve ir derritiéndose como si fuesen trozos de manteca puestos al sol. Y si he de ser sincero, no sé para qué sirve llevar una vida en extremo morigerada huyendo de los buenos chorizos, los apetitosos bistés de filete, los daiquiries y hasta de otras «cousas» que también componen parte de la vida, son el «disfrute» y hasta la vida misma.

—¿Qué ha hecho Ud? — le han preguntado al señor Bernardo Castillo y Sánchez, que a los 82 años de edad corridos se siente fuerte y ágil, orgulloso de obtener a esa edad su título de abogado.

—Pues nada. Vivir ausente de preocupaciones.

—¿Y el régimen vegetariano?

—No, no. Los pueblos que han elevado la civilización a su más alto grado, han sido los pueblos comedores de carne y bebedores de vino.

Chóquela Ud. don Bernardo. Nosotros dos llegaremos a ver el Capitolio cuando sea una reliquia de la antigüedad y hablaremos de haber visto hacer sus cimiento ante la mirada atónita de quienes nos oigan..... Nada, que siguiendo el ejemplo de no huirle a la carne y al buen vino, vamos a durar más que una corbata Rusquellana de a diez pesos.

.....

Cuando necesitte comprar un objeto de arte recuerde que «Le Trianon» está en Galiano 91 casi esquina a San Rafael.

El Gobierno del Perú ha descubierto un complot comunista en el ejército.

El lógico... Se han embullado con los buenos resultados que ha dado en Rusia el gobierno Soviet.

La pieza musical más en boga la encuentra Ud. en el gran almacén de música e instrumentos «Casa Iglesias» de San Rafael 46.

El Concejal madrileño Sr. Cola ha propuesto que bajo el arco de Puerta de Alcalá haya una luz perenne en memoria del soldado español desconocido.

Es un proyecto que propone el Sr. Cola, por si pega.

Yo le propongo al lector que padezca la terrible dispepsia la Pepsina y Ruibarbo Bosque para que se cure.

Primo de Rivera ha propuesto al Ministro de Colombia cambiar aviones fabricados en España por café.

Puede que no acepten la proposición porque pueden ver en ello un negocio en el aire.

Muchos han hecho grandes conquistas con las corbatas Rusquellanas que llevan artísticas iniciales bordadas. Adquiera las suyas.

Leo:

«El Expreso Limitado y un tren de carga se telescopiaron en Martí».

Pido, señores un monumento al «Escritor Desconocido» que ha puesto tal cosa....

Desde cinco pesos en adelante hay corbatas de fino biscuit en la fábrica que tienen los señores Novoa y Co. de Sol 70.

Sigo leyendo:

"Derrotado Hoover en el Senado".

Pues si está derrotado que le recomienden una casa cual La Nueva Retreta de Monte 15 para que le haga ropa elegante y de superior calidad.

MARMOLES, LOS MEJORES CAMA MANFREDI

Comunica un diario que avanza la campaña antiparasitaria.

¿Puede decirnos a qué parásitos se refiere?

Según un cable de Venezuela se han levantado más de mil quinientos hombres.

Habrá allí alguna epidemia porque aquí en Cuba nos hemos levantado mucho más, y yo entre ellos.

Antes de adquirir la nevera que necesite vea la Bohn Siphon que vende Antonio Rodríguez en Cienfuegos 18, 20 y 22.

Después de aclarado por parte de los dueños la inexactitud de las voces que se han corrido sobre la venta de una importante fábrica de tabacos, comenta ayer un compañero lo que significa para Cuba que dichas fábricas pasen a manos extranjeras.

Bueno, pues a una otra:

En los terrenos que están frente a este DIARIO, por la parte de Prado, se tiene el proyecto de construir un soberbio edificio que se llamará Capitolio.

No deje de probar los cigarrillos Delicias de la Gloria para que sepa lo que es bueno.

Cuenta el señor Brísbane que Mr. Coolidge fué el que inventó el modo de producir un calor intenso, mediante la separación de los átomos.

Bien: pero diga de paso que Mr. Coolidge fué el que descubrió eso, porque del Coolidge que más nos suena, lo único que sabemos de él es que en cierta ocasión contemplando una lombriz de tierra, exclamó solemnemente: "Buen ejemplar para ir de pesca". Tuvo también otro acierto, y fué cuando al enseñarle un racimo de plátanos dijo con la gravedad que es peculiar a los grandes hombres: Bananas.

Piense en la ferretería Los Dos Leones cada vez que necesite algún artículo de ese giro. Está en Galiano y Virtudes.

Títulos de nobleza.

Durante la regencia del duque de la Torre dió éste una gran fiesta en La Granja donde pasaba el verano con su esposa el general Serrano.

Asistió un gran número de personalidades de la alta sociedad y entre ellas una marquesa ya muy entrada en años, que no se resistía a la pérdida de la juventud, por lo que lucía toaletas muy llamativas, en las que sobresalía atrevidos escotes.

Al ser presentada a un embajador recién llegado a España, éste dijo a la persona que hacía la presentación:

—Ya me figuraba yo que esta señora era noble.

—¿Por qué?

—Porque toda la noche ha estado enseñando sus pergaminos.

Lo que no debe ignorar nadie son las altas dotes medicinales que tiene el agua mineral San Pellegrino, que cura los males del estómago, vejiga y riñones La venden las buenas farmacias y se la envían a su domicilio pidiéndola al teléfono A-7092.

TRINITARIAS

Hay en la vida de ambos
un amoroso secreto,
que nos aleja o nos hace
que al acercarnos temblemos.
El alma sufre callado;
el labio guardia silencio;
pero palpita en mis ojos
y late en tus ojos negros.

Longines es el reloj que le dará hora exacta para llegar siempre a tiempo a cualquier parte.

Exija esa marca.

Pensamientos.

El que cuando se halla a solas consigo mismo se fastidia, si no es vicioso, por lo menos tiene en sí el germen de todos los vicios.—LEVIS.

No es el mayor esclavo aquel que está dominado por un déspota, sino aquel que sirve de juguete a su propia ignorancia al egoismo y al vicio.—SMILES.

Pocos sabios hay que al contemplarlos de cerca no se nos vuelvan seres microscópicos. — L. M. S.

SEMILAS FRESCAS PARA HORTALIZAS
LANGWITH Y CO. OBISPO 66

Usted debe saber que...

La fecundidad de las conejas es tan estupenda, que una sola hembra puede tener 1.200.000 descendientes en el espacio de cuatro años.

Quinientos gramos de oro son suficiente para dorar un alambre que puede dar la vuelta a nuestro planeta.

Ya están a la venta en todas las ferretería de la República las llaves de pila y de paso compresión Pujol, superiores a todas las importadas en calidad, presentación y duración. Todas llevan la marca Pujol en su frente. No admita otras.

La nota final.

—Me tiene tan harto mi suegra, que el otro día estaba ya dispuesto a cogerla y tirarla por el balcón.

—¿Por qué no lo hiciste?

—Porque vi en la pared de enfrente un letrero que decía: Prohibido tirar basuras.

Lo que está prohibido por el buen gusto es usar ropa interior de ínfima calidad y defectuosa confección imperando en el mercado el famoso VITI.

El colmo de un sacamuelas.

Extraer la muela de un molino.

UN REMEDIO CONOCIDO EN EL MUNDO ENTERO

Desde hace más de 40 años la SOLUCIÓN PAUTAUBEGE ha curado a millones de enfermos atacados de resfriados y de bronquitis. Los médicos del mundo entero la consideran como el remedio más eficaz de todas las enfermedades de los pulmones y de los bronquios.

L. Pautaubérge, París y todas Farmacias

VINO HEMOGLOBINA de Johnson

DA APETITO-VIDA-COLOR

M.E.C.D. 2016

¡Novedades Femeninas!
Otoño de 1929
Nueva y elegante tela combinada con Rayón y Seda
a 85 cts. a $1.00 a $1.25
Con estampados y colores propios de la Estación.
ADEMAS...
Preciosos Crepés Estampados
a $1.00 y $1.25
"La Elegante"
Neptuno esq. a Aguila Y Muralla esq. a Compostela

LOS PRIMEROS...
Comenzamos a exhibir los modelos de la nueva temporada y especialmente los propios a este inicio del otoño. Siga los anuncios de esta peletería y estará al tanto de la última moda. Espere el catálogo. No compre sin verlo.

ORGIA
$7.50
En velveta y glacé del mismo tono chianti con vivos de oro y tacón extra alto. O en tono verde, en horma corta y tacón alto.

$9.99
De distinción en dos combinaciones. El glacé satinado rosa-lila o en clio azul añil. En las dos formas vivos piel oro. Horma corta. Tacón alto.
EL MUNDO REINA 33
J. Pérez y Compañía. Al Interior 30 cts. extra.

ROPERO DE LA LIGA NACIONAL CONTRA LA TUBERCULOSIS INFANTIL
Se Reciben Telas y Donativos
Sra. Larrea de Garcìa Tuñòn. 21 y K

Para Los Pies Adoloridos
Con frotaciones del Linimento Minard se reduce la inflamación que causa picazón, escozor u otra sensación dolorosa de los pies cansados o resentidos, aliviándolos y refrescándolos notablemente. Debido a sus propiedades antisépticas y calmantes, es de una eficacia positiva. No mancha, ni quema o causa ampollas. Remedio casero, seguro e infalible, durante más de 75 años.
MINARD COMPANY
Framingham, Mass., E. U. A.
LINIMENTO PARA EL DOLOR MINARD

WARNER-AGÜERO
Retratos artísticos exclusivos
Primer premio en la última Exposición de Fotografías celebrada en la Habana.
O'Reilly Núm. 90. Teléfono M-1256

SUSCRIBASE AL "DIARIO DE LA MARINA"

HABANERAS

HOY

SAN FRANSISCO DE ASIS

Tradicional la festividad.

San Francisco de Asis.

Fija, inamovible en la fecha de hoy, cuatro de octubre.

Celebra su santo, y es para ella mi primer saludo y mi primera felicitación, la Condesa de Buena Vista.

Dama de noble abolengo, en posesión de otro título, el de Marquesa de San Felipe y Santiago.

Ostenta una condecoración.

La Banda de María Luisa.

No recibe.

Como no recibirá tampoco su gentil primogénita, María Francisca Cámara de Zárraga, cuya hijita tan linda, María Francisquita, celebra también su santo.

De días.

¡Cuántas señoras más!

En primer término una dama de alta respetabilidad, Francisca Martínez viuda de Díaz y su nieta adorada, Bebita Díaz Brigman, bella esposa del joven y distinguido notario de esta capital, doctor Felipe Rivero y Alonso.

La sesñora viuda de Pino, la buena y caritativa Francisca Quintana, quien se verá rodeada de los seres para ella más queridos.

Panchita Suárez Murias, bella esposa del distinguido doctor Luis de Solo, abogado de altos prestigios.

Panchita Lama viuda de Terry. Panchita Luque de Novo y Francisca Acosta viuda de Partagás.

Panchita Herrera de Fernández de Castro, Paquita Morales Pasalodos de Rodríguez Cáceres, Panchita Rodrigo de Peñaranda y Chichita Balsinde, la gentil señora de Díaz Payro.

Una ausente.

Paquita Ronquillo de Freyre.

Mireille García, la interesante señora de Franca, ausente en el extranjero.

Paquita Logoria de Salamanca dama gentilísima, hermana de Alicia, mi amiga tan admirada y tan querida.

Está también de días el señor Salamanca y lo mismo su hijo único Paquín, alumno del **Tennessee Wesleyem College**, de los Estados Unidos.

Panchita Coll de Barros, Francisca Armenteros viuda de Jáuregui Panchita Pastrana de Figueras, Francisco Muñoz de Ramírez, Panchita Alonso de Ferrer y Francisca Díaz de Pérez y su gentil hija Cheché.

Francisca Alfonso, la gentil señora de Fernández, de la barriada del Cerro.

Panchita Pérez Vento, distinguida esposa del doctor Alfredo de Castro, a la que me complazco en saludar especialmente.

No recibirá.

Por su reciente duelo.

Paquita Curbelo de Olavarrieta y Paquita Roqué de Cnacón.

María Cuadra, la joven viuda de Pujol, y Panchita Suárez, viuda de Alonso.

Y Panchita Blanco, la respetable viuda de Obregón, madre amantísima de mi amigo muy querido José Emilio Obregón, presidente del **Clearing House, del Vedado Tennis Club** y de otras sociedades.

Señoritas.

Un corto grupo.

Primeramente, Francisca Gómez y Varela, vecinita de la barriada de la Víbora.

Muy graciosa.

Y tan gentil como bonita.

Panchita Torrontegui, bella e inteligente señorita, que ocupa un alto cargo en la administración municipal.

Panchita San Pelayo, Paquita San Juán, Chichí Díaz de la Bárcena, Panchita Bucelo, Paquita Peláez y Paquita Lamas.

Paquita Pino y su encantadora sobrina, Panchita Lozano, la ahijada queridísima de los distinguidos esposos Augusto Lezama y Clementina Pino.

Y por último, Panchita Stincer, delicada y muy graciosa señorita.

Los Francisco.

Están en mayoría.

Empezaré por saludar al doctor Francisco María Fernández, ilustre Secretario de Sanidad y Beneficencia, e interino de Estado.

El doctor Francisco de la Torre, jefe de una numerosa y distinguida, familia de esta sociedad y caballero amable, culto y cumplidísimo que dejó en la magistratura cubana, al ser jubilado, una historia de honrosos servicios.

El doctor Francisco Carrera Justiz, publicista notable y jurisconsulto de alto relieve, al que mando con estas líneas un afectuoso saludo.

El doctor Francisco Llaca Argudín, Presidente de Sala de la Audiencia de la Habana a quien mucho se estima y distingue en todas partes por su exquisita corrección.

Un caballero cortés y cumplidísimo, mi amigo excelente y muy querido el señor Francisco D. Madrazo, jefe de una familia que goza en esta sociedad de los mayores afectos consideraciones y simpatías.

Entre los abogados.

Un grupo no pequeño.

Francisco Beci, distinguido letrado y notario, a quien felicito cordialmente.

Francisco Fabre Cano, antiguo compañero del periodismo, consultor legal de la Secretaría de Obras Públicas.

Francisco de Arazoza, Francisco G. de Urbizu, Paco Angulo, Francisco Barrena, Francisco Barroeta, Frank Carrillo, Francisco Rodríguez Ecay, Francisco Roig, Francisco Lamelas, Francisco Félix Ledón, Francisco Penichet, Panchito Vianello, Francisco Alonso y Echeguren, Francisco Casado y Romay y Frank García Montes.

Y finalmente, el doctor Francisco Rojas, Secretario del Tribunal Supremo.

Otro grupo.

Es el de los médicos.

Primeramente, el doctor Francisco Pérez López Silvero, Jefe Local de Sanidad.

El doctor Francisco Loredo, clínico de sólida reputación, al que me une un buen afecto desde las aulas de los Escolapios de Guanabacoa.

El doctor Francisco Busquet, radiólogo notable, perteneciente a la Policlínica Nacional Cubana.

Ostenta varias distinciones.

Muy preciadas todas.

Es miembro fundador y actual Presidente de la Sociedad Cubana de Radiología y Fisioterapia, miembro de **The American Roentgen Ray Society**, de **The Radiological Society of North América**, de la Sociedad de Estudios Clínicos de la Habana y otras varias.

El joven y distinguido doctor Francisco Leza, notable especialista, que figura en la Directiva del **Unión Club** con un alto cargo.

Los doctores Francisco Uriarte, Francisco Torralbas, Francisco Fernández Travieso, Frank Menocal y Francisco Hernández, padre del apuesto y simpático joven Panchito Hernández Recio.

Además, el doctor Francisco Héctor, director del Preventorio Martí, en Cojímar.

Y completando el grupo de médicos, los doctores Francisco J. de Velasco y Llorente, Francisco Cartaya, Francisco Ravella, Francisco Veiga, Francisco del Río Ferrer y Francisco Fernández y González, médico de la Asociación Asturiana de Beneficencia.

Los doctores Francisco Taquechel y Frank Betancourt.

Una personalidad preeminente de la Colonia Española, don Francisco Pego Pita, Presidente del Muy Ilustre Centro Gallego.

Francisco G. Roure, distinguido caballero, perteneciente al alto comercio.

Monseñor Francisco Abascal, el bueno, ejemplar e insustituible párroco de la Iglesia del Santo Angel Custodio.

Y el Padre Francisco Vega, párroco de la Iglesia de Jesús María, muy querido de sus feligreses, y el Padre Francisco Obered, decano del Colegio de Belén.

Personalidades de nuestro mundo financiero y comercial tan conocidas como Francisco Pons y Baguer, Francisco Tamames, Francisco Garrido Vázquez, Paquito Mestre, Francisco León Nieto, Francisco Machado, Francisco Díaz Garraigorta, Pachín Villaverde, Francisco Díaz Martínez, Paco Ruz y Francisco Rocaberti.

El distinguido joven Frank Seiglie, vicepresidente del Banco del Comercio, muy querido y muy considerado.

Francisco Baños, del **Chasse National Bank.**

Francisco Arango y Mantilla, caballero del más elevado rango social, a quien deseo en sus días toda suerte de satisfacciones.

Francisco Morales, Francisco Antich y Francisco G. Quirós, apoderado del doctor Ferrara.

Entre los ingenieros, Francisco Centurión, Francisco García Mendizabal, Paquito Ducassi y el ausente Francisco Cuéllar, que tan grata memoria dejó de su actuación como Ingeniero Jefe de la Ciudad.

Otro ingeniero, culto y distinguido, Francisco Gutiérrez Prada, quien celebra su santo junto con el de su simpático, gracioso e inteligente hijo Paquito.

Continúa en la PAGINA SIETE

ESTABA ESTACIONADO

Angel Ramón Díaz Lima chofer del auto 40760 denunció a la policía que estando estacionado frente a la sexta estación fué alcanzado por el auto 22537 ocasionándole averías cuyo valor no pudo precisar por el momento.

USE Medias de Seda VAN RAALTE
Porque a usted le gustan las cosas buenas

MAISON Rossant
Obispo 64
BEAUTY PARLOR
Ondulación permanente, al agua y Marcel, masaje, manicure, etc.
Telf. M 4433

fin de Siglo
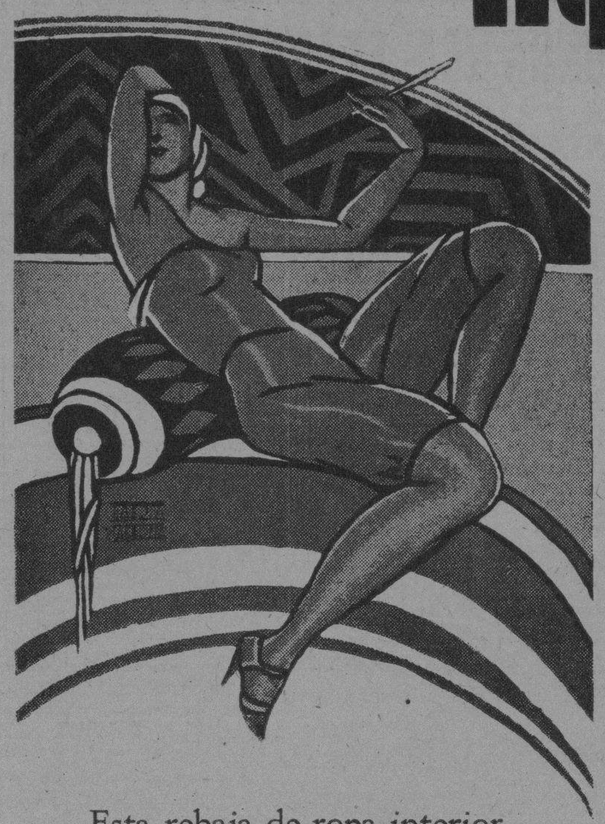
Esta rebaja de ropa interior
no es una oferta excepcional, sino una oferta "típica" de los precios que en estos días imperan, con motivo de nuestra liquidación de fin de temporada, en TODOS LOS DEPARTAMENTOS de "FIN DE SIGLO".
Cualquiera que sea el artículo que Vd. necesite, o cuya necesidad prevea para muy pronto, Vd. lo podrá adquirir AHORA en "Fin de Siglo", con muy sustanciosa economía.
Acabamos de Recibir "Huile d'Emeraude"
Aceite vegetal para hacer crecer las pestañas; completamente inofensivo y deliciosamente perfumado. Ensáyelo.
$1.75 el pomito

liquidaciones finales
EN EL PISO 3ro.
ropa interior
JUEGOS DE DOS PIEZAS
De Opal, bordados y calados, a ..... $ 1.10
Otros estilos a $1.50, ... 1.85
De Olán de Hilo, con bordados y calados a mano ahora a 2.85
De Jersey, en todos colores, a..... 1.75
CAMISAS DE NOCHE
De Opal, bordadas a mano, a $1.25 y 1.70
CAMISAS DE DIA
De Batista, con bordados y calados, ahora a $0.65, 0.75, 0.85, 0.95, 1.25 etc.
BLOOMERS
De Opal, adornados con encajes, a 0.40
De Jersey, en todos los colores y tallas, ahora rebajados a 0.95
KIMONOS
De Tela estampada, combinados con satín baronet, ahora a $2.25 y 3.25
PAYAMAS
De Batista, con bordados a mano, a ..... $ 2.25
De Crepé Estampado, rebajadas a 2.50
De Olán de Hilo, adornadas con encajes y bordados, ahora a 4.25
De Jersey, a $4.75, 5.75 6.75
HOY: SAN FRANCISCO DE ASIS
EL LUNES 7: NTRA. SRA. DEL ROSARIO
Es incalculable el número de cosas bellas o útiles que Vd. puede elegir ahora en FIN DE SIGLO, por un mínimo desembolso. Visítenos.

Para Acogerse a los Beneficios del Decreto 1045 Hasta el Día 31

Con el fin de que los contribuyentes a quienes alcanza la bonificación del Decreto No. 1045 en cuanto al pago de sus adeudos por Transporte Terrestre con la bonificación del 75.0|0 y 40.0|0 de los Ejercicios de 1926-1927, 1928-1929 la Dirección del Fondo Especial de Obras Públicas llama la atención respecto a que el plazo para esos pagos vence a las 5 de la tarde del día 31 de octubre y que por lo tanto los que no se acojan a ello, tendrán que abonar integro el adeudo.

COMERCIANTES BENEFICIADOS

Relación de contribuyentes y cantidades a satisfacer por cada uno de los mismos, por resultar comprendidos en los beneficios del Decreto Presidencial No. 1045.

Enrique Rodríguez, $1.32; José Hernández, $4.40; Central Portugalete, $1.32; Central Portugalete, $1.32; Sebastián Ramírez, $1.32; José Atniella, $1.32; Francisco del Toro, $1.32 José Rivero, $1.32; Central Portugalete, $1.32; Ramiro Ramírez, $1.32; Porfirio Marcelo, $1.32; Rolando Alvarez, $1.32; Felix Peña, $1.32; Juan López, $1.32; L. Sta. Cruz, $1.32; Eleuterio Delgado, $1.32; Manuel Lezama, $1.32; Octavio Pérez, $1.32; Vicente López, $1.32; Ramón Díaz, $1.32; José Calderón, $1.32; Marcelo Colledo, $1.32; Ignacio Pérez ,$1.32; Angel Pérez, $1.32; Carmen Reyes, $1.32; Teodoro Rodríguez, $1.32; Rafael Ojeda, $4.40; Pedro Hidalgo, $4.40; Rafael Estrada, $4.40; Cefe rino Hernández, $4.40; Juan López, $4.40; Rafael de León, $4.40; Estanislao Padilla, $1.32; Antonio Quintana, $1.32; Antonio Quintana, $1.32; Camilo Martínez, $1.32; José Bóveda, $1.32; Central Portugalete, $1.32; José Pérez, $1.32; Andrés Sánchez, $1.32; Atanasio Llera, $1.32; Celestino Cotero, $1.32; Luis Martínez, $1.32; Dionisio Aguirre, $1.32; Marcos Piñar, $1.32; Arturo Pérez, $1.32; Antonio Quintana, $1.32; Camilo Pérez, $1.32; Inés Núñez, $1.32; José La Pena, $1.32; Rafael Martínez, $1.32; Alberto Portal, $1.32; Silverio Marquez, $1.32; Nicasio Sánchez, $1.32; Prudencio del Toro, $1.32; Antonio Ugalde, $1.32; José Hernández, $1.32; Pedro Montes de Oca $1.32; Central Portugalete, $1.32; Felix Gómez, $1.32; José Suárez, $1.32 Quintín Rodríguez, $1.32; Antonio Quintana, $1.32; José Martínez, $1.32 Jorge Padrón, $1.32; Gastón Godoy, $1.32; Sabás Rodríguez, $1.32; Felix Ricardo, $1.32; Lino Esporito $1.32; Julián Rolando, $1.32; Vicente Alfonso, $1.32; José Castro, $1.32; Gaspara Conde, $1.32; Rogelio Cárdenas, $1.32; Constantino Patrondi, $1.32; Gabriel Molina, $1.32; Agustín Pérez, $1.32; Manuel Guerra, $1.32; Claro Pérez, $1.32; José Hernández, $1.32; Antonio Cabrales, $4.40 Martín Castillo, $4.40; Francisco Valdés, $4.40; Central Portugalete $1.32; Central Portugalete, $1.32; Enrique Varona, $1.32; Central Portugalete, $1.32; Fco. Alvarez, $1.32; C. Portugalete, $1.32; Ceferino Martínez, $1.23; Marcelino Rojas, $1.32; Luis Rolo, $1.32; Manuel Alonso, $1 32; Bernabé Alvarez, $1.32; Andrés García, $1.32; José Arniella, $1.32 Ramón López, $1.32 Tirso Hernández, $1.32; Ignacio Soler, $1.32; José García, $1.32; Clemente Torres, $1.32; José Hernández, $1.32; Luis Hernández, $1.32; Juan Medina, 4.40 Juan Rodríguez, $1.32; Fco. Trujillo, $1 32 Aurelio Morejón, $1.32; Pérez y Martínez, $1.32; C. Portugalete $1.32; Miguel órdova, $1.32; Andrés Estévez, $1.32; Timoteo Mederos, $1.32; Fernando Lugo, $1.32; Rafael Hernández, $1.32; Felipe Mederos, $1.32; Adriano García, $1.32; Tomás Carmona, $1.32; Aquilino Reyes, $1.32; José Bamayo, $1.32; José Rodríguez, $1.32; Angelino Pérez, $1.32; Rafael Falla, $1.32; Ismael Izquierdo, $1.32; Juan Villa, $1.32; Lorenzo Portela, $1.32; Esteban Madan, $1.32; José Díaz, $1.32; Ladislao Antunez, $1.32; Clemente Pérez $1.32; Manuel Varela, $1.32; Alejandro Tamames, $1.32; Leonardo Martínez, $1.32 y Gabriel Isases, $1.32.

Los contribuyentes a quienes alcanza la bonificación concedida por ese decreto pueden aún hacer la petición

Sigue andando
LA SEMANA DEL ESTRENO
Creada para que todas las Señoras puedan "estrenar" algo gastando poco.
Con PRECIOS REBAJADOS, que volverán a subir pasados estos días.

LA FILOSOFIA NEPTUNO Y SAN NICOLÁS

M.E.C.D. 2016

INFORMACION RELIGIOSA NACIONAL Y EXTRANJERA

UN MAGNIFICO NOVENARIO EN HONOR DE S. FRANCISCO DE ASIS EN SU TEMPLO

Elisa Zanetti, la Mujer Fuerte

Agotada, como lámpara que consumió su aceite alumbrando a la Divinidad, expiró en la mañana del 1o. de Octubre, Elisa Zanetti, la mujer fuerte, según frase de la Escritura, pues consagró todos los esfuerzos de su vida a servir a Dios.

Las Iglesias del Carmen, de San Francisco, del Vedado y de La Merced, saben bien quién fué esta cristiana; las calles de la ciudad de la Habana fueron pisadas por sus pies, en todas direcciones, desde la mañana hasta la noche, cooperando con una constancia sin igual al moderno movimiento de Asociaciones, que se despertó en las Iglesias después de la independencia.

Por miles se pudieran contar las personas que ella enroló en las Asociaciones de dichos templos; pobre, pero sin angustias, Elisa Zanetti ha sabido conseguir que otros ayudasen económicamente a las Asociaciones, y seguramente que ascienden a muchos miles de pesos los que ella llevó a nuestros templos.

Buena María del Sagrario puso su ideal en ayudar a los sacerdotes a soportar los gastos del culto, llegando a ser celadora hasta de cuarenta coros en una sola Iglesia.

Multiplicaba su tiempo con este fin, después de su Comunión diaria, visitaba los enfermos de su Asociación, a fin de avisar al Sacerdote para que una vez preparados, recibieran los últimos sacramentos.

Elisa Zanetti fué el modelo de la mujer consagrada al servicio del templo; como las profetisas de que nos habla la Escritura, o las diaconisas de los primeros tiempos del Cristianismo, ella vivía consagrada enteramente al servicio de nuestros templos.

Su figura modesta en el vestir, atenta, conociendo de memoria la enorme cantidad de gente que le ayudaba, y recorriendo a pie las calles de la ciudad buscando la peseta y el níkel de quien quisiera ayudar a su iglesia tardará en desaparecer del recuerdo de miles de personas.

Murió como había vivido: amando, pensando solamente en su Dios; sus últimas salidas, verdaderos sacrificios que se imponía, eran tan solo para recibir a su Dios en la Comunión.

—"Es lo único que me consuela"—, solía exclamar.

A su tumba se lleva el amor de muchas gentes, y aún cuando su nombre no ha sonado, en ceremonias de cruces otorgadas al mérito, nosotros la estimamos como una de las mujeres católicas más eficientes con que contaba la Ciudad de la Habana.

Contemplando a San Francisco de Asìs

Yo miro a San Francisco de Asís pequeño, menudo, ágil y lleno de gracia en su físico, tal como lo describió con pluma sutil y un poco retórica su discípulo Fray Tomás de Celano.

Lo contemplo renunciando generosamente al mundo y a todas sus falacias y vanidades.

Lo admiro estudiando, sin aparato científico, a Cristo nuestro modelo, a través de las páginas sencillas del Evangelio. Lo veo más tarde, tratando, mediante las tres Ordenes suyas, de restaurar en toda su pureza la vida cristiana primitiva en todas las jerarquías sociales, lo cual ciertamente equivalía a imponer un paso ascensional sorprendente en la marcha de la civilización humana. Lo contemplo pobre, humilde, casto y obediente, como el Hijo del Hombre. Lo vuelvo a admirar fraternizando ingenuamente con toda la naturaleza, hablando familiarmente con los ángeles del cielo, con las avecillas del campo, con las bestias feroces, tratándo como se trata con camaradas antiguos, con la enfermedad y la muerte. Me arrodillo reverente al verlo bajar del Alverna trayendo, impresa en su cuerpo, la figura adorable de Cristo crucificado dando con ello, y con todo lo demás, motivo para que sus contemporáneos y los posteriores, le den el atrevido epíteto de OTRO CRISTO y de el CRISTO DE LA EDAD MEDIA. Y lloro de santa emoción al verlo morir sobre un lecho de cenizas, entonando con voz esforzada y serena el salmo "Voce mea", que bien puede llamarse el salmo de la penitencia y de la esperanza. ¿Fué aquello una muerte o más bien una apoteosis?

Fray Basilio de Guerra, O.F.M.

La primera y tercera orden del seráfico Padre celebraron un novenario muy solemne y con comuniones, concurridas

Magnífico ha sido el Novenario dedicado a San Francisco de Asís, por la Primera y Tercera Orden de la Habana, tanto considerado en los sermones y parte musical como en la asistencia y comuniones llevadas a cabo por mis queridos Hermanos los Terciarios Franciscanos.

La suntuosa Novena dió comienzo el día 25 de septiembre y concluyó el día 3 de octubre.

No hubo Misa de Comunión general determinada, pero no fué necesaria, fué una continua comunión en las mañanas del novenario, aportando el mayor contingente los Terciarios Franciscanos de ambos sexos, los cuales dieron ejemplo de fervoroso amor a la Santa Eucaristía.

Todos los días de la novena, se cantó la Misa solemnemente, turnándose los Padres de la Comunidad Seráfica, en la celebración del Santo Sacrificio de la Misa.

Una vez terminada la Misa, el Padre Fray Pedro Arangueren, O. F. M., dirigía el correspondiente ejercicio.

A las siete y media de la noche, es cuando tuvieron lugar la suntuosidad a que hacemos referencia al comienzo de esta breve reseña.

Expuesto el Santísimo Sacramento el Padre Fray Serafín Ajuria, O. F. M., dirigía el rezo de la Estación, la Corona Franciscana y el piadoso ejercicio, corespondiente a cada uno de los días del Novenario.

Los Padres Fray Benito Orbegoso, Fray Castor Aprais, Fray Vicente Urdapilleta, Fray Arcángel Michelena, Fray Luis Arriguebena, Fray José Luis Sarrigoitía, O. F. M. y un numeroso Coro de tiples bajo la dirección del R. P. Leonardo Celaya, el meritísimo organista de esta iglesia, interpretaron en los sucesivos días del Novenario, las grandiosas composiciones "Salve Sante Pater" de los Padres Franciscanos, Falconada y Rosso, "Oh Santísima Anima", del Padre Maravine; "O Patriarca Pauperum", del Padre Herman, O. F. M., "Cuasi Stela Matutina", del compositor Eduardo Mocorroa.

A esta dulcísima música seráfica, seguía el sermón.

Fueron notabilísimos. He aquí los oradores y teamas.

Padre Pedro Arangueren: "El Seráfico Probrecillo, modelo ideal de alegría en la vida".

R. P. Buenaventura Escobar, de la Provincia Seráfica de Sartagena, España: Las causas íntimas de la alegría franciscana".

Padre Luis Arriguebeña: "La práctica de la Alegría en la vida".

R. P. Pedro Aranguren. "La obra de paz de San Francisco".

M. R. P., Comisario Fray Benito Orbegoso: "Concepto cristiano de la Amistad".

Padre Leonardo Celaya: "La amistad cristiana en la vida".

Padre Arcángel Michelena: "Obligación de ser apóstol".

M. R. P. Vicente Urdapilleta: "Armas del Apostolado".

Padre C. Zabala: "Frutos del Apostolado".

El día 3, último del Novenario, se interpretó una preciosísima canción a tres voces del P. Arrue y gran Salve de Vicente Goicochea.

Reservado el Santísimo Sacramento, "Canto popular" a San Francisco y el Himno de los Terciarios, cantados por todos los concurrentes. Estos fueron numerosísimos.

Los Terciarios asistieron vistiendo el Santo Hábito.

El sábado 28 de Septiembre, cuarto día del Novenario, se cantó solemnemente la Salve del P. Arrue, O. F. M.

El canto popular resultó muy magestuoso.

Todos los días de la novena terminaron todos los solemnísimos cultos de la misma, se ensayaba la Misa popular que los Terciarios han de cantar en la fiesta del Seráfico Patriarca, la cual se ajustará al siguiente programa:

Día 4: A las siete y media de la mañan, Misa de Comunión general, a la cual quedan invitadas las Ordenes Terceras de Santo Domingo, Nuestra Señora del Carmen y Servitas y demás Asociaciones de esta Iglesia. A las nueve de la mañana, solemne función con asistencia del Prelado de la Archidiócesis de la Habana, estándo el Altar y púlpito a cargo de los Padre Dominicos.

Alas siete y media de la noche, Tránsito del Seráfico Patriarca: Corona Franciscana cantos, sermón, por Monseñor Manuel Arteaga T. F.

La Misa será cantada por los Terciarios de ambos sexos, que alternarán con la Comunidad y Coro de tiples.

Prometen ser grandiosos los cultos que hoy, 4 de Octubre, se tributarán por sus hijos de la Primera y Tercera Orden de la Habana.

G. BLANCO.

AVISOS RELIGIOSOS

FESTIVIDAD DE SAN FRANCISCO Y 9 PRIMEROS VIERNES

En San Francisco, Cuba y Amargura

Día 4, primer viernes. A las 7 y 30, comunión general. A las 9, misa solemnísima, con asistencia del Excmo. Sr. Arzobispo de la Habana Ofician y predican los P. P. Dominicos. Acto continuo, exposición del Santísimo y comienzo de los 9 Primeros Viernes. A las 7 y 30, exposición del Santísimo. Ejercicio de los 9 Primeros Primeros Viernes y Sermón del Tránsito por Mons. M. Arteaga.

E-2286 3-d-4 Octubre

PARROQUIA DE JESUS, MARIA Y JOSE
Solemne Triduo y Gran Fiesta en Honor de Santa Teresita del Niño Jesús

Esta noche a las 8 de la misma, dará principio el triduo solemne en honor de Santa Teresita del Niño Jesús; con el rezo del Santo Rosario, Letanías cantadas, ejercicio del día y despedida.

La noche del sábado próximo se cantará solemne salve ante la bella imagen donada al templo, por la distinguida dama Candita González viuda de D'Scoubet. El domingo a las 7 de la mañana, se dirá misa de comunión armonizada.

A las 8 y media de la mañana, bendición solemne de la imagen, y fiesta con sermón por un religioso de la Orden de los Pasionistas La parte coral y musical del Triduo, de la Salve y de la fiesta estará a cargo del coro de señoritas que dirige la distinguida profesora señora Carmen Díaz de Delgadillo, y el organista parroquial. La devota y distinguida dama Andreíta González viuda de Munlozguren y las señoritas Pacheco y Echevarría, prestarán su valioso concurso a las fiestas.

Se distribuirán preciosos recordatorios a las personas devotas asistentes.

EL PARROCO.
Pbro Francisco García Vega
E2412 4d 3-4-5-6oct

APOSTOLADO DE LA ORACION DEL SANTO ANGEL

El primer viernes de mes día 4 misa a las 8 a. m. y Comunión. El domingo 6 a las 8 a. m. misa con comunión general. A las 9 la solemne con sermón. Después de la misa de las 8 del domingo se impondrán medallas.

G 1 E 2416 5 Oct.

Dia 4 de Octubre

Este mese está consagrado a Nuestra Señora del Rosario.

Jubileo Circular.— Su Divina Majestad está de manifiesto en la iglesia de San Juan de Letrán, Dominicos.

Santos Francisco de Asis, fundador de la Orden de Menores, y Petronio, confesores; Eduino, rey, y Crispo, mártires; Santa Aurea, virgen.

Celébrase la fiesta de San Francisco en su Iglesia y en Guanabacoa.

Santa Aurea, virgen. Cuando San Eloy fundó en París un monasterio de religiosas, en el año 631, puso al frente de la nueva comunidad a una virgen noble y santa, llamada Aurea, natural de la misma ciudad y dotada de cualidades sobresalientes. La santa gobernó aquella casa por espacio de treinta y tres años con admirable santidad siendo el modelo de todas las virtudes. Un año antes de su muerte, se le apareció San Eloy en una visión, y le advirtió que se preparase para el tránsito a la eternidad. Llena de alegría, aumentó sus inefables fervores, y conversando tranquilamente con sus amadas hermanas y con los sacerdotes que la asistían, entregó Aurea su espíritu al Señor, el día 4 de Octubre del año 666, y poco después murieron también sesenta de sus religiosas, arrebatadas por una peste asoladora que hubo a la sazón en París.

HERMOSA LABOR DE LA ASOCIACION DE S. RAFAEL POR LOS EMIGRANTES

Consultas, despacho de documentos, beneficencia y también propaganda católica, son las 4 ramas que abarca la entidad

BARCELONA, Oct. 4 (SP).—Conforme al espíritu de la Asociación de San Rafael, cuatro son las ramas de su acción en favor de los emigrantes: consultas, despacho de documento, beneficencia y propaganda católica.

Consultas.—Las consultas que ha recibido esta Delegación, por escrito o de palabra, tienen por fin, generalmente, indagar noticias sobre puntos de emigración, climas, salarios, facilidad de trabajo, estabilidad política, costo de viajes y de la vida, información de documentos que se exigen para salir de España y legislación que rige respecto a los emigrantes en los puntos de destino.

El número de consultas verbales llega a 1.757 y la correspondencia que se refiere a este capítulo alcanza a 1.053 cartas.

Despacho de documentos.—Muy interesante es la relación que nos hace la Memoria respecto a esta materia, ya que gracias al despacho de documentos se consigue uno de los bienes morales de mayor utilidad, dentro de los fines de la Asociación de San Rafael. Muchos de nuestros emigrantes salen de España, o indocumentados o con papeles falsos, y cuando necesitan presentarlos para arreglar su estado civil no saben dónde dirigirse. Actas de nacimiento, de defunción, de matrimonio, indispensables para cambiar de estado o comprobar el que tienen, son tramitados por esta Delegación, logrando así legitimar situaciones irregulares y poner a los interesados en condiciones de usar los derechos que las leyes les permiten.

Descendiendo a casos particulares, la Memoria refiere hechos muy interesantes, en los que, gracias a una perseverante investigación, se ha podido comprobar la existencia o defunción de individuos, separados de sus cónyuges por la continuidad de numerosos años y el anchuroso mar Atlántico.

Muchas han sido las uniones ilícitas que han podido legalizarse con la comprobación de la muerte del marido que hacía años se había expatriado a América y cuyas huellas estaban absolutamente borradas. Cincuenta y siete documentos de este género han sido despachados por la Oficina de la Delegación de Barcelona.

Beneficencia.— Se han asistido a cuatrocientos emigrantes y 275 repatriados de Cuba y Buenos Aires. Se han visitado ciento ochenta barcos que conducían emigrantes.

Ha podido esta Delegación colocar en sus pueblos natales a mil cuatrocientos individuos que, llegados del extranjero o del interior de España, vivían en Barcelona en la mayor miseria.

Ha repartido doscientos bonos de comida y cincuenta para dormir, y las limosnas en metálico se elevaron a cinco mil pesetas.

Obras como estas parece que debieran contar con el favor del público, ya que no cuentan con recursos propios. Pocas son, con todas, las suscripciones con que cuenta esta Delegación, y se mantiene principalmente con las subvenciones que le otorga la Gobernación Civil, la Diputación Provincial y el Ayuntamiento, a cambio, es verdad, de la protección que nuestra Asociación dispensa a los recomendados de aquellas Instituciones. Mención especialísima hace la Memoria ,que resumimos, de la buena voluntad que dispensan a la Delegación las Compañías Marítimas Transmediterráneas y Ramos, pues le concede un cinco por ciento de descuento a sus recomendados.

La Memoria pone punto final a este capítulo haciendo un llamamiento al público caritativo de Barcelona para que ayuden con sus limosnas a obra tan útil y de ventajas tan apreciables para la misma ciudad.

Propaganda católica.— Esta, principalmente, se ejerce con el reparto de catecismos, devocionarios del emigrante y hojas piadosas que la Junta de Señoras de San Rafael reparte en los vapores a los emigrantes; con las misiones que se dan en Francia a los emigrados y el envío de revistas, periódicos y libros que la Oficina de la Delegación de Barcelona hace a los centros que dependen de ella, como Toulouse, Béziers, Pézenas y Lyon.

Anota la Memoria que sólo en franqueo postal se han gastado, durante el año de 1928, doscientas pesetas.

Por temor de ocupar demasiadas páginas en la publicación que da albergue a estas líneas, no reproducimos muchos hechos notabilísimos de que da cuenta la Memoria de la Delegación de la Asociación de San Rafael en Barcelona.

La Asociación Española de San Rafael para protección de emigrantes, tiene además otras secciones en la misma capital de España, y un buen número de delegaciones en varias ciudades de la misma nación y en varias otras naciones, sobre todo en Francia y en algunas repúblicas de América.

Puede ostetar a su favor una serie de magníficos y autorizados testimonios de entre los cuales escogemos los siguientes:

"Es absolutamente indispensable que cuando los emigrantes salen de su país, encuentren a su lado, en el viaje, personas que se preocupen atentamente de sus asuntos espirituales y materiales".—**Pío X (Motu Propio,** 19 septiembre de 1913).

"De esa benéfica Asociación esperan mucho la Religión, la Patria y los obreros".— **Monseñor Ragonessi al señor Presidente de la Asociación de San Rafael,** 1º de julio de 1915.

"Por mi parte, no solo apruebo la Asociación Española de San Rafael, sino que la bendigo efusivamente, y deseo que en todos los católicos halle la protección decidida a que sus sus nobles aspiraciones la hacen acreedora".— **Emmo Cardenal Aguirre.**

"La Asociación Española de San Rafael para protección de emigrantes, es una obra que responde a las exigencias y necesidades de nuestros tiempos".—**Emmo. Cardenal Merry del Val.**

"Estas y otras iniciativas realizadas por esa honorable Asociación, merecen la más entusiasta aprobación de esta Comisión Permanente".— **El Marqués de Pilares, Presidente del Consejo Superior de Emigración.**

"Yo tributo mi más sincero y entusiasta aplauso de justicia y admiración... por el gran favor con que cumple la Asociación Española de San Rafael, el desinteresado y noble fin de auxiliar y amparar al desvalido que se lanza a la emigración".—**Excmo. Sr. D. Alfonso Sala, Diputado por Tarrasa.**

TRABAJO INTELECTUAL

La labor intelectual no está confinada a los hombres de pluma. Tanto trabaja intelectualmente un comerciante en el estudio de su mercado y los reclamos de su negocio para sacar de él satisfactorio provecho; tanto trabaja con la inteligencia el agricultor para hacer más fructíferos sus plantíos, el carpintero para producir un mueble fino y elegante, el industrial en cualquier ramo, en fin, como el más laborioso intelectual en la confección del libro o la página que ha de quedar consagrado su ingenio.

No necesitarán todos, es verdad, la misma dósis de ilustración; pero sí le es preciso por igual el mismo ahinco para lograr el propósito en mientes e idéntica fuerza de espíritu para llegar al fin deseado.

Más para que ese ahinco y esa fuerza de tan vital necesidad, subsistan hasta asegurar el triunfo, son imprescindibles la serenidad de ánimo y el impulso que presta el goce de la salud. Esta última es de primordial importancia, y el medio más eficaz para resguardarla es tomar un poco de Salvitas en un vaso de agua al levantarse o al acostarse, lo cual es de benéficos resultados para todo el organismo. El trabajo se hace más fácil, rinde mucho más, si se disfruta de tan precioso bien.

PELIGROS QUE ENCIERRA PARA ESPAÑA LA IMPORTACION PELICULERA EXCESIVA

Cada país imprime a su producción cinematográfica, las modalidades peculiares del mismo, lo que puede ser nocivo

MADRID, 5 de Ocaubre. — (S.P.) —Leíamos poco ha en un diario que la importación de películas en nuestra patria, se calculaba oficialmente en unos 20.000,000 de pesetas. Es este un dato elocuente, que nos revela la cantidad de **mercancía** peliculera que traspasa las fronteras de nuestra patria y dada la calidad de esa mercancía podemos sospechar la cantidad de veneno que se propina, sin miramientos a nuestro pueblo.

Claro es que el cine es un arte a la vvez que una industria, aunque hoy día tiene más de industria que de arte. Dicen que es la tercera industria del mundo moderno, después de la del grano y de la del carbón. Sí que será la tercera; y así se explica que la Sociedad de Naciones afirme oficialmente que los espectadores que diariamente pasan por delante de la pantalla cinematográfica, ascienden a 150.000,000. Que es otro dato que tiene también su elocuencia.

Pero ahora queremos insistir especialmente en el peligro que supone para España la enorme importación peliculera. Y esto no sólo por lo que se refiere a la moral y a la religión; sino también por lo que puede comprometer las ideas sociales y el patriotismo de nuestro pueblo que muchos tal vez no reparan en ello.

Porque en el cine, como arte que es, (en el grado que sea), se revela forzosamente el alma de la raza que lo produce, lo mismo que sucede en las demás artes: la pintura, la música, la poesía...

En el informe que Germaine Dulac presentó a la Semana de Cine francés (abril, 1929), decía: "La escuela americana lleva a su cine el encanto y la perfección técnica; la alemana, en su esfuerzo más fuerte y más áspero manifiesta una visión abstracta, misteriosa y fuerte de los seres y de las cosas; la francesa, en un gesto que pretende despojarse de toda dominación, la finura del espíritu, del sentimiento del orden y de la armonía de la concepción; la rusa el gran soplo social (soplo volcánico y huracanado, que destruye y abrasa cuanto alcanza decimos nosotros); la sueca, el detalle visual que de todo tema sabe hacer una obra humana; las escuelas inglesas e italiana según sus modalidades propias...."

Es decir, que cada país estampa en sus películas su mentalidad, sus maneras sus costumbres, sus ideas. ¿Quién no ve el influjo formidable que en nuestros públicos puede ejercer la incesante repetición de esas mentalidades, de esas maneras de esas ideas religiosas sociales, políticas, históricas distintas de las nuestras, si ya no es que son contrarias?

¿Quién duda que las películas americanas acabarán por **americanizar** y las rusas por **bolchevizar** y las francesas por **afrancesar** nuestra juventud? Intoxicados más o menos insensiblemente nuestros jóvenes, corren peligro de llegar a perder nuestras viejas y gloriosas tradiciones, nuestro sentido cristiano, nuestra tradición patriótica y de convertirse en imitadores mecánicos de otras naciones extrañas.

No hemos de perder de vista que el cine es hoy un medio formidable de propaganda patriótica o nacional de propaganda filosófica y religiosa.

Los líderes del sovietismo, que, como judíos que son, tienen muy afinado el olfato de la propaganda, no han dudado en crear sus **escuelas de cine.** Especial interés ofrece la de Moscú. Cuenta con 350 alumnos de 16 a 22 años. Los estudios duran cuatro cursos. El programa abarca todas las ramas del cine, sin contar las lenguas extranjeras: inglés, alemán y francés. A la teoría se junta la práctica. Y así los mismos alumnos han de escribir el asunto de las películas y concebir los escenarios y la decoración dirigir la **filmación** de la obra por ellos concebida, y en fin proyectar ellos mismos las películas.

Ya se ve los efectos que tal método puede alcanzar en el campo de la propaganda. Esto es conocer la psicología de las masas. ¿No podría hacerse algo aquí en materia de tanta importancia? La Acción Católica no podría hacer algo en la moralización del cine? ¿No podría llegarse a la creación del "Cine Católico Español"?

EN LA IGLESIA DE LOS PAULES

Hermosa fiesta celebrada en Santa Teresita del Niño Jesús

La Venerable Comunidad de Paules de la Habana, obsequiaron a Santa Teresita del Niño Jesús y de la Santa Faz, en su Iglesia de la Merced, con una bellísima función, a la cual asistieron numerosos devotos, que se unieron a los Hijos de Vicente de Paul, enalteciendo a la Santita de sus amores.

Ofició el Visitador de la Congregación de la Misión de Cuba, M. R. P. Antonio López.

Pronunció el panegírico el P. Florencio García, C. M.

En el exhordio nos habló el docto Paul de la providencia con que Dios gobierna a la Iglesia suscitando hombres que saquen a flote la navecilla de San Pedro. En los primeros siglos de grandes herejías suscitó a los Santos Padres, en la persecución sarracena, a Reyes, santos y guerreros, Y cuando Lutero, se sublevaba contra la Iglesia en Word, caía herido en Pamplona Iñigo de Loyola que más tarde funda la Compañía de Jesús, uno de los más grandiosos Institutos religiosos que tanto se ha distinguido por su campaña en contra del protestantismo.

Y en el siglo XX, siglo de la soberbia, de la falacia y del engaño, hacía falta un modelo de humildad, de sencillez y de veracidad: Ahí teneis en Santa Teresita del Niño Jesús, toda humildad, candor e inocencia.

En el cuerpo del sermón va relatando su vida haciendo notar que nada en ella es extraordinario ni austero.

Estudió perfectamente el Evangelio poniendo en práctica sus máximas.

"Si no os hiciérais niños por el candor, la sencillez, la inocencia, no entraréis en el reino de los cielos."

Y, Santa Teresita se hace niña.

"El que quiera venir en pos de mí, niéguese a sí mismo, tome su cruz y sígame".

Santa Teresita, acepta los pesares, dolores y enfermedades, que Dios le envía y sigue a Jesús.

Hay que abandonarse a la voluntad de Dios, y ella exclama: "Yo quiero ser el juguete de Dios, a fin de que yo haga en todo su voluntad.

En hacer la voluntad de Dios está la santidad

Santa Teresita está libre de temores, porque se conforma en todo con la voluntad de Dios, y por eso ama a Dios como padre, cumpliendo su divina voluntad, que es lo mismo que adorarle, reverenciarle y no ofenderle.

Habla del amor de Santa Teresita a Dios.

Exhorta a imitarle, buscando como ella, primeramente el reino de Dios y su justicia y las demás cosas necesarias a la vida, nos serán dadas por añadidura.

Si todos los días rezáramos el Padre Nuestro, con el afecto amoroso de un hijo otra sería nuestra condición.

Pide gracias y bendiciones para la Iglesia y para la Patria y para todos sus devotos, a fin de haciendo la voluntad do Dios, alcancemos como hijos su herencia, el Reino celestial.

Fué un magnífico sermón con el cual demostró que si cumplimos la voluntad de Dios, nada de El tenemos que temer pues es Padre bondadosísimo, que quiere coronar a sus hijos de adopción de gloria y de poder.

El sermón ha sido muy celebrado.

Nutrido coro de voces, interpretaron la Misa a tres voces a Ravanello; Ave María de Camó, al Ofertorio y después de la Misa, Himno a Santa Teresita.

Dirigió el maestro Saurí, organista de este templo.

Fué grandemente elogiada la parte musical.

Lucía el altar en que la Santita se venera, un preciosísimo adorno floral.

La numerosa y distinguida concurrencia fué obsequiada con piadosos recordatorios.

Felicitamos a la Congregación de la Misión de la Habana, por el homenaje tributado a Santa Teresita.

G. B.

TODAS LAS NACIONES COMPARTEN EN ESTOS MOMENTOS EL DOLOR ALEMAN

El mundo entero reconoce la labor realizada por Stresemann por la rehabilitación de su patria y por la paz mundial

LA LIGA RINDE TRIBUTO AL GRAN ESTADISTA

Horas antes de su muerte había estado en el Reichstag, librando su última batalla, contraviniendo órdenes médicas

BERLIN Octubre 3. (AP.)—Berlín recibió hoy de los Gobiernos de todas las naciones del mundo testimonios de pésame con motivo de la muerte del doctor Gustavo Stresemann, ministro de Estado del Reich. En casi todos los despachos se le presenta como el diplomático más grande que ha tenido Alemania desde Bismarck, y el número de los mensajes recibidos atestigua que el mundo entero reconoce la labor realizada por el desaparecido en pro de la rehabilitación de su patria y de la causa de la paz mundial.

Aquí en Alemania, tan pronto se conoció la noticia de la muerte del doctor Stresemann, causada por un ataque cardiaco, hubo una casi completa paralización de los negocios y las actividades políticas.

"¿Qué sucederá al plan de los expertos de París?" y ¿A quién entregará ahora Alemania sus asuntos exteriores?" eran las preguntas que sin cesar se hacían en todos los idiomas.

El gabinete se reunió esta tarde presidido por el Presidente Von Hindenburg, quien vino especialmente a esta capital con ese objeto. Los asociados de Herr Stresemann decidieron dispensar todos los honores posibles al cadáver del gran estadista y organizaron un funeral público que se celebrará el domingo próximo. Los detalles, tales como los de si el Reichwehr montará una guardia militar y otros se dejaron a la decisión del Presidente Von Hindenburg como comandante supremo del Ejército alemán.

Sin embargo, se acordó celebrar ceremonias a la memoria del ministro de Estado fallecido en el salón de sesiones del Reichstag, testigo de tantas luchas políticas y de tantos triunfos del doctor Stresemann.

Lo smensajes de condolencia comenzaron a llagar en las primeras horas del día tanto a los departamentos gubernamentales como a la residencia de la señora Stresemann. Los remitidos al Gobierno rinden tributo a la importancia internacional de las tareas que como economista y como estadista había realizado el difunto. Los que llegaron a la residencia de la viuda le expresaban su simpatía y sentimiento por la perdida de un leal y genial amigo.

"En los últimos diez años Europa ha tenido muchos estadistas del mas alto calibre ,pero ninguno con mas puros motivos, mas indomable valor y mayor nobleza que este hombre", dijo el general Charles G. Dawes, Embajador de los Estados Unidos en Londres al conocer que había muerto Stresemann. "Atendió a sus deberes patrióticos con una serenidad que ni siquiera sus sufrimientos físicos y morales pudieron perturbar".

Alabanzas de igual tono se hicieron por Aristide Briand, primer ministro de Francia, y compañero de Herr Stresemann en tantos proyectos para la restauración de la buena fe internacional, por lo que merecieron el dictado de "Apóstoles de la paz".

El Rey Jorge de Inglaterra, Arthur Henderson y su predecesor en la secretaría de Estado británica Sir Austen Chamberlain, junto con otros ingleses que habían laborado con Stresemann en el plan de las reparaciones recientemente aprobado en La Haya, tambien rindieron tributo a las cualidades del jefe alemán.

La Liga de las Naciones habló oficialmente por conducto de Joseph Avenol, subsecretario general, y extraoficialmente por medio de los miembros del Consejo y de la Asamblea de la Sociedad en todas las naciones del mundo.

Aunque el ministro de Estado alemán gozaba de precaria salud desde hacía más de un año y en varias ocasiones se había visto obligado a suspender temporalmente sus deberes por orden de los médicos, su muerte ocurrió tan repentinamente que constituyó una sorpresa para sus admiradores lo mismo que para sus adversarios. La personalidad dinámica y la vitalidad del doctor Stresemann no hacían posible que se concibiera la idea de su muerte, y por tanto los círculos políticos no se hallaban preparados para tal acontecimiento.

Sólo unas cuantas horas antes de entregar su alma a Dios había estado en el Reichstag librando su última batalla política. La oposición al proyecto de seguro amenazaba a la existencia del Gobierno y Herr Stresemann, desatendiendo los consejos de sus médicos, acudió a la Cámara a evitar el colapso. Hoy se aprobó ese proyecto, pero los que habían visto y oído a Herr Stresemann luchar a favor de su aprobación veinticuatro horas antes, apenas podían dar crédito a la noticia de que había desaparecido del mundo de los vivos.

Por el Parlamento circularon numerosos rumores acerca del probable curso del Gobierno. Quiénes, decían que ocuparía el ministerio vacante Von Hoesch, embajador en París; quiénes que a él iría Von Prittwitz, embajador en Washington; y por último quiénes creían que la cartera se dará a Joseph Wirth, ministro de las Regiones Ocupadas. Todos estos rumores carecen de fundamento según se anunció oficialmente y cuando se reunió esta tarde el gabinete se dijo que el Gobierno había decidido que desempeñara interinamente la cartera de Estado el canciller Herman Mueller.

Los periódicos de Berlín de todos los matices políticos convienen en que Alemania ha perdido un patriota, cuya única procupación era el bienestar de su patria y que será difícil encontrar una persona que ocupe la vacante que ha dejado. Solamente el órgano nacionalista, el Deutsche Zeitung, que siempre fué opuesto a la política de Stresemann, no tiene buenas palabras para el desaparcido. Dice que con la muerte de Srtesemann se ha eliminado uno de los mayores peligros para el futuro de Alemania y que la defunción del ministro de Estado ha ocurrido en los momentos en que su política comenzaba a declinar.

Los periódicos socialistas democráticos ven en la muerte de Srtesemann la desaparición de un verdadro estadista alemán, cuya labor como ministro de Estado ha causado enormes beneficios a Alemania despues de la guerra, hecho que sus enemigos políticos se verán obligados a reconocer algún día.

El Berliner Tageblatt dice que Stresemann había servido a la patria bien y que antes de que la muerte se lo llevara oyó las campanas anunciando la liberación de su patria.

El Vorwaertes, órgano socialista, dice:

Gustavo Stresemann ha realizado una gran obra para el pueblo alemán y para todos los pueblos de Europa. Hemos sufrido una pérdida irreparable.

SUFRE EL MUNDO ENTERO UNA GRAN PERDIDA

MADRID, Octubre 3. (AP.)—Emilio Palacios, secretario general del departamento de Asuntos Exteriores, dijo hoy que con la muerte del doctor Gustavo Stresemann el mundo entero ha sufrido una pérdida de importancia.

"Herr Stresemann había mostrado gran interés por España, de la que recibió una espléndida impresión cuando estuvo en Madrid para asistir a las reuniones del Consejo de la Liga de las Naciones" dijo el señor Palacios. "Por esta razón nosotros sentimos especial dolor con su muerte. Aunque más dolorosa para Alemania, su muerte lo será también para todo el mundo".

Las Temperaturas en Varias Ciudades

NUEVA YORK, oct. 3 (A. P.) —Las temperaturas máximas en varias de las principales ciudades del mundo, fueron hoy las siguientes:

	Fahrenheit	Centígrados
N. York	57	13.8
Was'ton.	66	18.8
Londres.	58	14.4
París.	71	21.6
Berlín.	57	13.8
Roma.	73	22.7
Viena.	81	27.2

TEMPERATURAS LOCALES

Durante las últimas 24 horas se han registrado en la Habana las siguientes temperaturas en centígrados:

Máxima: 27-4.
Mínima: 23-1.
Media: 25-2.

INUNDACION EN LAS CAROLINAS

Las aguas descienden sobre las tierras bajas del país

CAUSARON GRAN DAÑO

Los vecinos de las márgenes del Savanah corren peligro

CHARLOTTE, Estado de Carolina del Norte, octubre 3. (AP). Las aguas de las corrientes en la región montañosa de las dos Carolinas estaban descendiendo hoy sobre las tierras bajas, formando grandes lagunatos y amenazando las comunicaciones y los transportes.

Al mismo tiempo que los ríos y los arroyos comenzaban a volver a sus cauces, los agricultores empezaron a conocer los grandes daños en las riberas. El maíz y otras cosechas de granos han sufrido tanto, que no es posible salvarlas. Aunque todavía no se ha efectuado el cálculo exacto de los perjuicios, se cree que éstos subirán a centenares de miles de pesos en ambos estados. Las lluvias que causaron los inundaciones han cesado completamente.

El río Savannah era el principal motivo de ansiedades esta noche. Augusta y otras poblaciones próximas están luchando con la inundación, cuyos avances vigilan con atención los ingenieros. El puente que une la ciudad de Savannah con la de Hardeeville, en Carolina del Sur, sobre el río mencionado, pronto estará bajo el agua, diciendo los ingenieros que si esto ocurre, la principal carretera de la región quedará cortada por mucho tiempo.

Los residentes en muchas pequeñas aldeas junto al Savannah comenzaban a pensar esta noche en los techos de sus casas como refugio eventual contra las aguas crecientes. Seis casas en Graniteville, Carolina del Sur, fueron barridas hoy cuando una represa se rompió bajo la presión líquida.

El Tiempo en España

MADRID, Octubre 3. AP.— Reina un tiempo excelente en toda España. La temperatura máxima fué de 32 grados en Sevilla y la mínima de 7 en Cuenca. La máxima y mínima en Madrid en las últimas 24 horas fueron 25 y 11, respectivamente.

PARA SU CATARRO COÑAC EXTRA GOLIATH GRAN COÑAC

FRUTA LAXANTE REFRESCANTE CONTRA EL ESTREÑIMIENTO
Almorranas, Bilis, Embarazo gástrico e intestinal
TAMAR INDIEN GRILLON
13, Rue Pavée, 13
PARIS
De venta en todas las farmacias.

¡Nerviosos!
La debilidad, agotamiento, vejez prematura, esterilidad y falta de vigor, se curan y combaten rápida y eficientemente con la POMADA FORTIFICANTE (uso externo) y el ELIXIR GENITAL "Rodríguez de los Ríos", tónico de fama mundial 35 años de éxito, nunca perjudican.
De venta en todas las farmacias y droguerías, Sarrá, Johnson, Taquechel y Murillo.
Agente General: MANUEL ESCRIBANO,
APARTADO 2528. TELEFONO M-2867. HABANA.

CURACION RADICAL Y RÁPIDA
SANTAL MIDY
de los Flujos Recientes ó Persistentes
Exigir la Firma: L. Midy
PARIS, 8, rue Vivienne, 8
y en todas las Farmacias

Agentes para Anuncios en EUROPA:
L. MAYENCE & Cie
DAVIGNON, BOURDET & Cie. Sucres
9, Rue Tronchet, PARIS
19, 21, 23, Ludgate Hill, LONDRES

ASMA
Enfisema • Opresiones
Remedio soberano Cigarrillos ó Polvo ESPIC
En los hosp. y farm. del mundo entero
Exiger la firma J. ESPIC en cada Cigarrillo

CANAS Y CASPA
AGUA DE COLONIA
$2.50 FRASCO
Condal

Es juventud lo que se compra
Elaborados bajo una fórmula que data de setenta años, la Crema, los Polvos, y el Jabón Simon son para la epidermis maravillosos bienhechores.
CRÈME SIMON

Dr. José Comas Folch
Ex- Ayudante del Doctor F. Asuero
Reflejoterapia, con la técnica que usa el Dr. Asuero
Consultas de 3 á 6 p. m. Neptuno No. 172 Altos

M.E.C.D. 2016

ARTICULOS DE CABALLERO

En este Departamento pueden encontrar nuestros estimados clientes, desde el costo más ínfimo al más elevado, todo lo que se relaciona con su habilitación interior.

Fuera del precio "standart" que rige en nuestra gran VENTA ANIVERSARIO, cuyo detalle hacemos seguidamente, tenemos infinidad de artículos que saitsfacen el gusto más refinado.

Les recomendamos una visita a la casa, que en muy cortos minutos pueden admirar lo que exponemos, todo de moda y de un corte especial, en lo que se relaciona con CAMISAS, CALZONCILLOS, PIJAMAS y CAMISETAS.

En precio económico, véase lo que ofrecemos, seguros de que, en cualquiera otra casa cuesta más de DOS PESOS, cada lote.

1 Camisa con cuello separado, de Vichy Francés, 1 Corbata Italiana de pura seda y 1 pañuelo fantasía	**97 Cts.**
1 Camisa de Poplín inglés superior con cuello unido o separado, blancas, color entero y dibujos de fantasía, que vendíamos a $2.00	**97 Cts.**
Pijamas de Soiset, color entero y blancas, muy finas, en todas las tallas, que valen a $2.25	**97 Cts.**
Cinco Calzoncillos o Camisetas de Tela Pajama, muy superior, en todas las tallas	**97 Cts.**
Un juego de Calzoncillo y Camiseta de Poplín inglés "Pierrot", en todas las tallas	**97 Cts.**
3 Calzoncillos o Camisetas de Vichy Bataclán, muy fino, todas tallas	**97 Cts.**
Camisetas y Calzoncillos de Poplín inglés, el mejor, "Fleta", en todas las tallas	**97 Cts.**
Seis pares de Calcetines mercerizados, color entero	**97 Cts.**
Tres pares de Calcetines de seda, fantasía, a listas y dibujos de novedad	**97 Cts.**
Dos pares de Calcetines de fantasía, de pura seda, en dibujos muy originales	**97 Cts.**
Dos pares de Calcetines de hilo puro, en todos colores	**97 Cts.**
Un par de Calcetines de pura seda, con bordados y listas de novedad	**97 Cts.**
Un par de Calcetines de pura seda, con bordados de fantasía y 1 par de Calcetines de fibra, fantasía	**97 Cts.**
Dos Camisetas de punto blancas, Atléticas, calidad muy fina, en todas las tallas	**97 Cts.**
Tres Corbatas de pura seda Príncipe, en diseños y colores de gran novedad, que valen a $1.00	**97 Cts.**
Dos Corbatas Italianas de pura seda, Príncipe, en gran variedad de dieños y colores	**97 Cts.**
Una Corbata Italiana de pura seda, Príncipe, en diseños de última moda, que vale $3.00	**97 Cts.**

Monte 15, frente a Prado **Telfs. A-2803 y A-3716**

Fíjense:—ESTA CASA NO HACE ESQUINA

HABANERAS

(Viene de la página CINCO.)

Francisco Grau San Martín, Francisco Gastón, Francisco Díaz Corral, Francisco S. Duarte, Francisco Vidal y Casteleiro, Pancho García Castro, Paco Barràqué, Francisco Alfonso, Francisco J. Pichardo, Francisco Palma, Francisco Revilla, Frank Villamil, Pancho Obregón y Panchito Aballí.

Un ausente.

El Conde de San Fernando.

Francisco Rivacoba, Francisco Seiglie y Francisco G. Roure.

Francisco Mayoz, Frank Hidalgo Gato, Panchito Buelga, Francisco Fernández Mira, Francisco Pérez Zayas, Francisco Fernández Ledón y el apreciable joven Francisco Sánchez Herrera.

Francisco Clausso, Cónsul de Cuba en Belgrado, al que mando un cariñoso saludo.

Francisco Arango y Arango, Panchito Miranda, Paquito Alba, Paquito Pérez, Francisco González, Panchito Tabernilla, Panchito Pons, Panchito García Pujol, Paco Delfín, Panchito Díaz, Paquito del Río, Paco Fragüela, Francisco Pérez, Panchito Varona Murias, Francisco Jayo y Murua y Francisco Osuna.

Francisco Arango y Romero.

Paquito Cuadra.

Francisco G. Calzadilla, Secretario judicial del Juzgado de Instrucción de la Sección Segunda de lea Habana, y su hijo Panchito Calzadilla, joven y pundonoroso capitán de la Marina de Guerra.

Panchito Aixalá, secretario de la Asociación de Almacenistas y Coseheros de Tabaco, al que me complazco en saludar especialmente.

Panchito Pla.

El Rey del Automóvil.

Famosa, bajo la razón social Plá, Aixalá y Compañía, la Casa del Marmon.

El querido amigo Pancho García, representante de la firma Van-Raalte la marca más popular de medias de señoras de toda la isla.

De nuestro mundo de la esgrima, Francisco G. Mediavilla, antiguo maestro de armas.

Pancho Quintana, sportman simpático, que es el administrador de la Simons Co., en la Habana.

Un joven de provecho, Francisco Angel Caballero, quien celebra a la vez su cumpleaños.

Es el secretario del Gerente en Cuba de la Armco International Corporation, poderosa empresa americana, dedicada a negocios de hierros y acueductos, no siéndole obstáculo esta labor para seguir cursando su Sexto Año de Piano en el Conservatorio Orbón.

Paco Campos Goás, Paco Pérez, Panchito Varona y Cárdenas, Paco Ruiz, Frank Mujica, Panchito Garriga Catalá, Paquito Villaverde, Panchito Pedro, Panchito Díaz Rodríguez, Pancho López, Francisco Selma y el simpático jóven Francois Baguer y Marty, oficial de la Marina de Guerra.

Francisco Regueyra, comandante retirado de la Policía Nacional, el que no podría olvidar para mandarle un saludo.

Carballo, el buen amigo Pancho Carballo, dueño de El Fénix, el famoso jardín del Paseo de Carlos III, decano de los de su rango y clase en la Habana.

También es el santo de su nietecito, Cocó Carballo Muñiz, lindo niño.

Frnacisco González, del Unión Club, donde en el cargo que desempeña desde hace largo tiempo ha sabido captarse el aprecio de todos en aquella casa.

Frank Fernández y Espinosa simpático joven, hijo del ilustre Secretario de Sanidad y Beneficencia.

Continúa en la página NUEVE

CON UN TRANVIA

En Piedra y San Benigno chocaron el camión 55952, conducido por Manuel Valdés Alvarez, y el tranvía 458, de la línea de Santos Suárez, que manejaba el motorista 3454.

OTRO ACUSADO

Jaime Marrero de la Torre, chofer y vecino de Remedios 4 fué acusado por el vigilante 471 de haberle faltado al respeto al llamarle la atención por conducir con excesiva velocidad el auto que manejaba por frente al centro de socorro de Jesús del Monte.

BICICLETAS AVERIADAS

Eduardo Rodríguez Alvarez, mensajero y vecino de 9 número 2, dió cuenta a la policía que en la avenida de Wilson fué alcanzado por el ómnibus de la Habana número 156, ocasionándole averías a la bicicleta que montaba, de la propiedad del doctor Sotolongo, y a otra bicicleta que llevaba en las manos, siendo esta última de la pertenencia de Adolfo Bello.

CON UN CARRO

En 10 de octubre y Marina chocaron el carro de cuatro ruedas 18495, manejado por Luis Martínez Alfonso, y el auto 2931 que conducía Lorenzo Murguía Santos. El carro sufrió averías, alegando su conductor que se encontraba estacionado en dicho lugar cuando pasó el auto chocando contra su vehículo

JOYAS · MUEBLES · OBJETOS PARA REGALOS

LA CASA QUINTANA

AVE. ITALIA 74-76. TEL. A-4264 - M-2146

El encontró en élla un nuevo encanto, la halló mas bonita, mas atrayente, mas incitante.

Todo fué obra de la fragancia voluptuosa que esparcía la melena de élla saturada de

Agua de Violetas

de Crusellas

Comp. Nacional de Perfumeria

LA ULTIMA PALABRA RADIO VICTOR

RADIO VICTOR R-32: $250

El Radio Víctor es una realidad superior, esto es: en el corto tiempo que lleva en el mercado ha merecido la preferencia de los radio-fans, tal es su potencia, alcance y pureza de sonido. Por algo la Compañía Víctor mantiene la supremacía en la producción de aparatos parlantes desde hace 30 años.

RADIO VICTOR ELECTROLA RE-45: $425

La música del espacio y la grabada en los magníficos discos Ortofónicos Víctor, todo a su disposición en este aparato perfecto que, mediante el simple movimiento de un botón, cambia de Radio a Electrola o viceversa. El mueble es de singular belleza, digno de la mansión más suntuosa.

DE VENTA EN:

VDA. DE CARRERAS Y CIA.	Prado 115	Teléfono:	A-3462
LA CASA DE LA MUSICA	Belascoaín 22.	Teléfono:	U-5458
UNIVERSAL MUSIC & COMMERCIAL CO.	San Rafael 1.	Teléfono:	A-2930
MANUEL Y GUILLERMO SALAS	San Rafael 14	Teléfono:	A-4368
COMPAÑIA CUBANA DE FONOGRAFOS	O'Reilly 89	Teléfono:	A-3128
BERNARDO BARRIE	O'Reilly 57.	Teléfono:	A-3262
EL PROGRESO CUBANO	Monte 139	Teléfono:	A-1959
LA NEW YORK	Marianao	Teléfono:	FO-7152
EL PALACIO DE CRISTAL	Neptuno y Campanario	Teléfono:	A-0315

Distribuidores para Cuba: VIUDA DE HUMARA Y LASTRA, S. en C.

Ricla, (Muralla), 83 y 85. Teléfonos: A-3498 y M-9093.

CONSEJOS MEDICOS

Por el Dr. PEREZ BOUDET.

Ex-Interno del Hospital de Emergencias. Médico del Departamento Forense de la Ciudad de la Habana. Especialista de las afecciones del Aparato Digestivo. CABINETE: PRADO 33, altos. Teléfono: A-7490.

(Dirijase la correspondencia al DIARIO DE LA MARINA, Prado 103. Dirección).

NAPOLEON, (Cruces):

Si señor, se trata de un caso de excema seco, para el que puede realizar el tratamiento de aplicarse dos veces al día la Pomada Excemicida Santuoré de efectos notables y eficaces. Tome al acostarse un ligero laxante a base alcalina.

P. D V. (Camagüey):

Mientras el sudor que tenga usted sea como el que me describe no tiene que temer nada. Para ello no hay medicamentos, es un síntoma de que su transpiración eliminativa se encuentra normal.

RAMSAY. (Ciudad):

No tiene que decirme que es impresionante y nervioso, eso me lo manifiesta su carta, además de una gran dosis de aprensión, pero vamos al caso que es lo que le interesa a usted. Tiene usted las consecuencias de sus prince años en estos momentos, aunque he de darle algunos consejos que espero sean beneficiosos en usted y han de producirle algun bienestar. Antes que nada deje el cigarro, que no hay cosa que agote más que él, no quiero decirle con ésto que lo suprima radicalmente si ese es su deseo, pero sí que lo disminuya grandemente, al extremo de ver si puede conseguir fumar unos ocho cigarros al día, advirtiéndole que no hay cosa más dañina que el cigarro, prefiera el tabaco que es menos tóxico. Voy a aconsejarle algo que puede que le dé el mejor resultado posible y es la aplicación dentro de la misma jeringuilla de las ámpulas de Optarsón y Tonofosfán alternas, esto es no diarias y la administración del Neurofosfato a razón de tres cucharaditas al día. Trate de alimentarse bien y lleve una vida sedentaria y de reposo que no dudo que no pasará mucho tiempo sin que le haya encontrado o adquirido los resultados que usted espera.

UNA MADRE QUE AGRADECE.—(Ciudad):

Es muy lógico y justo que usted se interese por la salud de su hija señora, pero quiero manifestarle que es imposible el indicar un tratamiento sin ver ese caso, toda vez que como ha pensado usted es presumible el pensar en cualquier cosa por los datos por usted suministrados. Le aconsejo muy sinceramente que no pierda tiempo y la lleve a uno de los médicos que le brinden confianza, para que haga un examen minucioso de ese caso que muy bien puede evitarse ahora, lo que más tarde sería imposible. Usted no me molesta en lo absoluto y puede contar conmigo en cualquier consejo que pueda yo complacerla, que siempre lo haría con el mayor placer.

A SANCHEZ GARCIA. (Sancti Spíritus):

Lo de menos es amigo Sánchez que usted aparente... no estar nervioso pero que en realidad lo esté, hay que no estarlo. Su caso por los informes de los análisis que me remite creo se trate de un caso de agotamiento por pérdida de glóbulos rojos, los que hay que reponer, es más bien un caso para observar continuamente, pero la distancia que lo separa de la Habana es imposible el hacerlo. No obstante he de imponerle un tratamiento que creo ha de darle algun resultado, después que usted se decida a realizarlo y no me coja miedo a mí... como lo ha hecho con todos mis compañeros según me manifiesta. Yo se lo indico con la mejor buena fe, en usted está hacer la segunda parte, o lo que es lo mismo, el realizarla. Me permito indicarle antes de sus dos principales comidas un papel de Kaolinase, tomar en caldo o sopa un tubo de estracto hepático para dar a su organismo la cantidad de glóbulos rojos de toda persona normal y la aplicación de varias cajas de Cinnozyl creo que realizando este tratamiento por un período de tiempo de un mes, con entera fuerza de voluntad, ha de lograr una gran mejoría, por lo menos esos son mis deseos.

OLGA. Ciudad):

No tengo porque engañarla señorita, muy al contrario, mi impresión sobre sus líneas es que se encuentra muy debilitada y que le hace falta recalcificar más su sistema oseo. Me he de permitir aconsejarle que se someta a un tratamiento largo de Candiolina y además las perlas de Oscodal, tomadas cuatro al día que han de surtir un favorable efecto en su organismo, además y si quiere completar el tratamiento eficaz puede aplicarse varias cajas de Ovocolesterina de grandes resultados.

LUCRITO. (Ciudad):

Porque no? Desde hace infinidad de tiempo existen ámpulas o mejor dicho preparados que vienen en ámpulas que son para administrar por vía bucal y que están dando un verdadero éxito. Yo me permitiré el recomendarle que tome el Hemocitol, una ámpula en un vaso de agua que le hará aumentar en peso y le dará las suficientes energías para seguir precipitando su convalecencia.

AMIANTO. (Ciudad):

Probablemente ya debe de haber leído la contestación a su consulta, en uno de los números pasados. Solo que probablemente usted esperaba que le contestara como en esta ocasión privadamente, y es el caso que no me ha sido posible el hacerlo, por el exceso de trabajo que tengo. Si alguna duda tiene vuélvame a escribir que por medio de esta Sección tendré mucho gusto en contestarle nuevamente.

Nuestro catálogo es un conjunto de selectos modelos conquistadores del buen gusto. Solicitado, es gratis.

$7.50

De fina gamuza a cuadros granate opaco, oscuros y grises con las vistas de glacé y reptil a un tono similar. Tacones alto y mediano.

envíos al interior 30¢ más

"La Lucha" Abadín y Cª Aguila y Estrella

M.E.C.D. 2016

MARTI
VITAPHONE MOVIETONE
HOY
2½ 5½ 9½
ANTONIO PERDICES
con MERCEDES MARIÑO, YOLANDA FARRAR
en
EL VENENO DE UN BESO
Un bello romance de amor, bajo la gloria azul del cielo de Cuba
4 y 8½
FUERA DE LA LEY
por
LON CHANEY
y
PRISCILLA DEAN

GACETILLAS

CINE WILSON

El espectáculo más elegante, cómodo, y ventilado de la Habana y el que mejores producciones estrena a diario siempre a base de función corrida de 2 a 7 p. m. y de 8 y media a 11 y media p. m. rigiendo los precios de diez centavos niños y veinte centavos mayores.

Para hoy magnífico programa especial, con la comedia Ruperto el Destrenzao, por Stand Laurel; y las atracciones La Tragedia del Expreso, joya de la Warner, interpretada pot Monte Blue y Edna Murphy; y El Rescate, super producción excelsa de los Artistas Unidos, interpretada por Ronald Colman y Lily Damita.

A las cinco y cuarto p. m., la comedia Ruperto El Destrenzao, por Stand Laurel y La Tragedia del Expreso por Monte Blue y Edna Murphy.

Mañana: Submarino, espectacular y emocionante joya(interpretada por Jack Holt Dorothy Revier y Ralph Graves; y El Rascacielos, por William Boyd y Hedda Hopper.

Domingo entrante: Los Cuatro Diablos por Janet Gaynor, Charles Morton y Mary Duncan; El Nuevo Campeón, por William Haines y Joan Crawford.

Jueves 10: S. O. S. espectacular y emocionante y La Mujer del Infierno por Mary Astor y Roy D'Arcy.

Viernes 11: La Noche Roja, por Olga Tschekowa.

Sábado 12: Amor Inmortal por John Barrymore.

2358—4 Oct.

El Templo del VITAPHONE
FAUSTO
HOY EMPRESA PARAMOUNT
A las 5, 7 y 9 p.m.
40 60 y 80 ¢ Niños 20 ¢
Gran programa PARAMOUNT con la Superproducción
INTROMISION
con
CLIVE BROOK
EVELYN BRENT
Wm. POWELL - DORIS KENYON
VITAPHONE LA VOZ DE LA PANTALLA
OIGA Y VEA
TITO SCHIPA
cantando
"UNA FURTIVA LAGRIMA" "PRINCESITA" "MARTA"
Variedad PARAMOUNT
THE SIDEWALKS of NEW YORK
Comedia Carton Sincronizada
TWO LITTLE CHINESE MAIDS
Dos rosas del jardín Chino
REVISTA SINCRONIZADA
PARAMOUNT

GACETILLAS

GRAN TEATRO PAYRET

A petición general la Compañía Hispano Argentina de Comedia, pondrá esta noche en escena la preciosa comedia de Alberto Novión Airiños d'a Miña Terra, el éxito de la temporada de Narcisín.

Mercedes Mariño

El célebre autor alcanzó con esta obra el suceso más grande del Teatro Argentino por la valentía del asunto y por la firmeza con que están trazados los caracteres: tipos vivientes del ambiente social porteño.

Tocaba a un Novión abordar el asunto desarrollado en Airiños d'a miña terra, y hacerlo con la valentía de su pluma, con el talento y su tileza de su larga experiencia teatral logrando con su obra lo que en largos años no lograra la diplomacia española: la exaltación del laborioso inmigrante español arraigado por vínculos de amor a la patria de sus hijos.

En la interpretcalón de esta comedia tienen lugar a lucirse todos los actores de la Compañía Hispano Argentina: Narcisín interpreta el tipo del criollo. Ibáñez, padre, tiene a su cargo el tipo central de la obra, "el tío gallego" y Mendoza un italiano porteño, Mario Martínez Casado, López Ruiz y la primera actriz Mercedes Mariño, Raquel Abella, Consuelo Menta y Luisa Obregón, figuran en el reparto.

Para mañana a las cinco se anuncia una función elegante con la comedia Los Hijos Artificiales y variedades por Narcisín y Mendoza.

Las lunetas costarán sesenta centavos, las butacas cuarenta y los palcos tres pesos.

El domingo a las 2 y media, la matinée con la preciosa comedia El Golfillo o El Pilluelo de Madrid, y la zarzuela argentina El Pibe del Corralón.

El lunes se llevará a la escena de Payret el grandioso drama Diego Corrientes, uno de los asuntos más populares en España, basado en la vida del bandido generoso cuya leyenda todos conocemos.

Narcisín en Airiños d'a Miña Terra

Nuestros padres recuerdan las representaciones de Diego Corrientes por aquellas compañías memorables de Leopoldo Burón, Don Paulino Delgado y Rafael Calvo.

El drama será montado con decorado pintado expresamente para él, y el vestuario es la de época fines del siglo XVIII.

Los precios para las funciones nocturnas son invariables: ochenta centavos luneta; sesenta centavos butaca; cuatro pesos los palcos.

2253 4 Oct.

TEATRO ALHAMBRA

Noche de gala la de hoy en el alegre teatro Alhambra. Es la fecha señalada para estrenar "2.20 o La Fuerza del Sexo Débil", sainete original de Pepito Sánchez Arcilla de actualidad palpitante por servir de tema el problema azucarero, el cual trata con sutil ingenio de escritor experimentado. Detalle importante de la obra es el de la participación que hoy tiene la mujer en todos los asuntos demostrando el mismo interés que los hombres. En éste se destacarán las meritísimas artistas Mola Eloísa Trías y Chelito, Acebal, Julito Díaz y Otero actores admirables y admirados encajan muy bien en el papel a ellos encomendados. La música del maestro Anckermann adaptada completará el éxito de esta obra que habra de mantenerse en el cartel.

Noticias tenemos de alguna otra que ya tienen en preparación a fin de mantener el interés del público asíduo a este coliseo.

Prometemos tener al corriente a nuestros lectores.

Para esta noche el siguiente programa:

En primera tanda: El Beso de Valentino.

En segunda tanda: (estreno) 2.20 o La Fuerza del Sexo Débil; y

Tercera tanda: El Conflicto Ruso-Chino.

2365—4 Oct.

REGINA

El Nuevo Campeón

Entre las películas sincronizadas de la famosa Metro Goldwyn, ninguna, tan original e interesante como El Nuevo Campeón.

Verdad es que William Haines es el galán ideal para estas producciones en que la alegría juvenil, los deportes y el amor—que también es otro deporte—, sean el eje principal.

La trama, que es un encanto, está avalorada por una sincronización ideal, sobretodo en la escena del campeonato de boxeo que resulta espectacular y casi real. Será un triunfo más para el Viso-Sono del Regina, que convierte en nuevas las audiciones de sonido ya conocidas.

El programa se complementa con el Noticiero Metro No. 105, un rollo de dibujos animados y la comedia Su Alteza, todo sincronizado.

Los turnos, hasta el lunes 14 que empezarán a las 2 y media son a las 5, 7 y cuarto y 9 y media. Los precios: 30 centavos antes de las 8 y 40 centavos después de esa hora. Los niños, siempre 20 centavos.

Mañana un notable programa. La película coi sincronización adaptada, Amalas, Engáñalas y Olvídalas, con el arrogante actor William Boyd genial intérprete de El Botero del Volga.

Apropósito de esa producción famosa, queremos decir que se exhibe en este teatro el lunes 7 una copia nueva, con sincronización adaptada que resultará emocionante.

La matinée del domingo que desde el próximo domingo empezarán a la 1 en punto, tiene un programa colosal. Estreno de comedias y revistas sincronizadas, variedad musical, y Amarga Realidad por Vilma Banky y Submarino.

La Dama Escarlata se exhibe el martes en todos los turnos.

2380—4 Oct.

TEATRO ENCANTO

Sigue triunfando en el cartel del teatro Encanto, la preciosa super comedia intitulada Una Mujer de Mundo.

Una Mujer de Mundo, cinta que pertenece al acreditada repertorio de la empresa First National, es una de las películas más bellas que nosotros hemos podido contemplar hasta el presente en la pantalla.

Una Mujer de Mundo tiene una trama original, con situaciones muy interesantes.

Interpretan los papeles principales de esta cinta, artistas de tanto cartel como Colleen Moore, intérprete inolvidable de Amor Nunca Muere y Antonio Moreno, que es preciso reconocer como un actor de primer orden.

Una Mujer de Mundo se exhibirá en el día de hoy en todos los turnos, con el siguiente programa de entretenimientos:

Una revista sincronizada de asuntos mundiales Paramount News y la presentación de la orquesta clásica de Jazz, Phil Spitalny, en nuevos números.

Para mañana sábado está señalado el estreno de la cinta Fox Movietone Follies de mil novecientos veinte y nueve, de que hablaremos en su oportunidad.

En los turnos elegantes de hoy se regalarán a las damas, estuchitos de Glazo para las uñas que representan en Cuba, Luis L. Aguirre y Ca.

2359—4 Oct.

QUE PASA AH1!

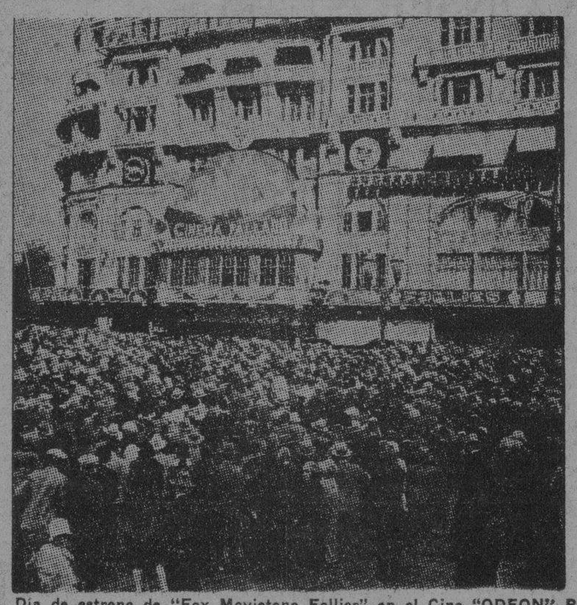

Dia de estreno de "Fox Movietone Follies" en el Cine "ODEON" Rio de Janeiro, Brasil. Esta extravagancia de Variedades empieza en el Teatro "ENCANTO" el sábado, por cuatro días.

Gran Teatro NACIONAL
Grandioso triunfo de la notabilísima pareja internacional:
HAHN y de NEGRI
ovacionados todas las noches por la originalidad de su arte exquisito y suigeneris.
HOY SE PRESENTAN en sus creaciones
AMOR en MARMOL, VOCES de PRIMAVERA, por Mlle OLGA, VARIETY DRAG, SILUETAS INTIMAS y FANTASIA AFRICANA.
Otros numeros de variedades por los aplaudidos artistas:
JULITA MUÑOZ, MARGARITA HERMAN JOSE VALLE y JOSE MORA.
La notable película: AMOR, AGONIA y DOLOR.
por William Boy
Espectáculo continuo de 1 de la tarde a 12 de la noche. Entre y salga cuando quiera.
LUNETAS 20 y 40 cts
Galería 10 cts.

PAYRET
Luneta Butaca
80c 60c
Tertulia 25. Paraíso 20 cts.
HOY a las 9
NARCISIN
A petición general
Se repite por única vez la comedia Argentina
Airiños d'amiña terra
La obra maestra de ALBERTO NOVION
VARIEDAD
NARCISIN
Cuentos ilustrados, humorismo
MAÑANA
A las 5
LOS HIJOS ARTIFICIALES
y variedad.
Luneta 60 cts. Palcos $3.00
El Domingo matinée a las 2 1|2:
EL PIBE DEL CORRALON
y
EL GOLFILLO
(El Pilluelo de Madrid)

REGINA
OIGA Y VEA
VISO-SONO
Hoy METRO GOLDWYN presenta:
El Nuevo Campeón
con el galán inimitable William Haines, Joan Crawford y Karl Dane.
La sincronización más original que se ha hecho de un Ring en plena lucha por un campeonato.
REVISTAS Y COMEDIAS
ESTRENO EN CUBA
Turnos a las 5, 7 1|4 y 9 1|2
PRECIOS INALTERABLES
LUNETA, antes de las ocho:
30 cts.
LUNETA después de las ocho:
40 cts.

PRADO
3½ 5½ 7½ 9½
HOY Y TODA LA SEMANA
40 60 80 20 ¢
MEDAL FILM Co presenta
LYA de PUTTI
DON ALVARADO
WANER OLAND
ETC.
LA DAMA ESCARLATA
GIGANTE-MAGNIFICA!!
VITAPHONE PHOTOPHONE
ROGER WOLF KAHN y su orquesta.
ROY SEDLE y HIS NIGHT CLUB
Revista Social del Teatro PRADO
Royal Hawaian Singers

BLENO BLENOL
ALIVIA EN 24 HORAS
Antiséptico de las vías urinarias

TEATRO

UN ARTICULO Y UNA CARTA

NUESTRO artículo de ayer, sugiriendo que se incluyese en el repertorio de autores que van a ser objeto de estrenos recientes, por la compañía que dentro de muy pocos días va a inaugurar sus trabajos en uno de nuestros primeros coliseos, a dos nombres muy altos del actual Teatro en inglés, ha merecido por parte de nuestro distinguido amigo, el señor Luis Estrada, empresario del teatro "La Comedia", una carta muy fina en la que nos dice que ha recogido la alusión y que se propone, si el público habanero responde a sus esfuerzos por dar a conocer el teatro moderno de Frondaie, Maetterlinck, Kaiser y Benavente,—esfuerzos que califica de heroicos,—atender y tratar de llevar a la práctica, nuestra modesta proposición.

Luego, nuestro amigo Estrada nos pone como ejemplo, para justificar hasta cierto punto, el hecho de no llevar a su escenario, piezas modernas de determinadas tendencias, lo que le ocurrió el año pasado, con motivo de "La Prisionera" del conocido autor francés Bourdet, cuando luego de numerosos esfuerzos por su parte, las autoridades le impidieron el estreno.

En este punto, amigo Estrada, no nos parece bien traído el ejemplo. "La Prisionera" presenta un "caso patológico" muy digno de ser dramatizado y ser presentado ante públicos cultos, y a buen seguro que sus esfuerzos por hacerlo conocer de los concurrentes a su teatro, es uno de los galardones que usted debe ostentar con más orgullo en su larga carrera de empresario consciente. Pero, tenga usted la seguridad que ninguna de las piezas que ayer le sugeríamos entra dentro de la categoría de "drama pequeño burgués" según la ingeniosa clasificación de Tairov y dentro de la cual cae de lleno la mencionada obra de Bourdet.

Los temas de que tratan las que ayer mencionábamos, son muy amplios, muy modernos: el dolor de una raza oprimida, la angustia de unos trabajadores del mar colocados en mayor peligro que el acostumbrado, por la inconsciencia y la ambición de unos pocos individuos, la actitud ideológica de dos seres inocentes ante el misterio de la muerte y de la vida...

Ninguna de las piezas que le sugeríamos, señor Estrada, trata de asuntos de "boudoir" más o menos complicado. Por ese aspecto no tiene usted que temer que se vuelva a repetir el caso en que la positiva estrechez de criterio de una autoridad local le impidió poner en escena "La Prisionera".

Pero tenga la seguridad de que el redactor de esta sección, al proponerle la inclusión en su notable lista de estrenos, de los nombres de dos piezas de O'Neill y de algunos diálogos de Lord Dunsany, no tuvo más deseo que animarlo a usted en sus buenos propósitos, de renovar entre nosotros las malas prácticas y las costumbres peores—por suerte ya en desuso, en otros centros de población que no cuentan con mayor números de habitantes que la Habana,—y que como usted reconoce y proclama, son las únicas causas capaces de hacer hablar—a los tontos—de la "decadencia del teatro".

NOTICIARIO

La compañía de comedias que bajo la dirección del señor Narciso Ibáñez está actuando con buen éxito de público en el teatro Payret, ha obtenido en los dos días anteriores, dos **llenos** de concurrentes, que aplaudieron a los actores en dos piezas españolas, del repertorio al uso: "Canchullo" de Muñoz Seca y "Es mi Hombre" de Carlos Arniches.

La actuación de casi todos los actores—discreta y hasta entusiasta, por parte de algunos, merece la cálida acogida que les dispensa el público.

Se prepara la reposición de "Airiños da Miña Terra" y del célebre melodrama "Diego Corrientes" tan del gusto de nuestros antepasados.

Ah! También darán algo de Don José Echegaray.

La pareja de baile modernos que está actuando en "El Nacional" Hahn y de Negri, llenan con ventaja, el vacío que dejaron las zarzuelas españolas y operetas internacionales que allí venían ofreciendo sus actuales empresarios.

La temporada del Circo Pubillones que este año se propone eclipsar los triunfos anteriormente obtenidos, brindando al público habanero lo más selecto que en esa clase de espectáculos puede obtenerse en el mundo, se inaugurará el día 7 de Noviembre.

Los argentinos Irusta, Fugazot y Demare que comenzarán a trabajar hoy en "Campoamor", vienen precedidos de una fama internacional que deseamos justifiquen en la Habana.

GACETILLAS

Comedia

Noticias de Interés Sobre el Abono

Como se sabe la empresa del Principal de la Comedia ha abierto un abono para la temporada que se inicia el viernes 18, a base de ocho funciones mensuales es decir los martes y viernes de cada semana, días consabidos de moda y de renovación del cartel.

Las cifras del abono superan a cuanto se esperaba hasta el extremo de que la empresa se ve en la necesidad de designar el jueves 10 como fecha improrrobable en que se cerrará el abono, que, conforme se ha publicado, está a cargo del señor Edwin Tolón, quien atiende las solicitudes personalmente o por el teléfono F-4915, así como en la Contaduría del Principal, cuyo teléfono es A-6737.

La función inaugural será fuera de abono; pero a los abonados se les reservan sus localidades hasta el jueves 10 pasado el cual se pondrán a la venta.

Apresúrense pues, a obtener el abono y a acquirir su localidad para la primera función de la temporada.

2278—4 Oct.

INGLATERRA

Gran temporada invernal a base de precios populares.

Para hoy función corrida de 1 y media p. m., a 11 y media p. m., rigiendo los precios de 10 centavos niños y 20 centavos mayores.

Magnífico programa especial con la comedia Ay Qué Rico por Billie Beban; y las atracciones Estudiantina, joya suprema de la Paramount, interpretada por Charles Rogers y Mary Brian; y La Calle Rojo sensacional atracción especial de la Warner en nueve actos, interpretada por Myrna Loy, Conrad Nagel y William Russell.

Mañana: Submarino, espectacular y emocionante super producción joya, interpretada por Jack Holt, Dorothy Revier y Ralph Graves; y Dos Mujeriegos, por William Boyd y Jacqueline Logan.

Domingo entrante: Los Cuatro Diablos por Janet Gaynor y Charles Morrton y El Nuevo Campeón por William Haines y Joan Crawford.

La próxima hemana: S. O. S. espectacular emocionante; Amor Inmortal por John Barrymore; La Flota Aérea por Ramón Novarro y Alguien a Quién Amar, por Charles Rogers y James Kirkwood.

2357—4 Oct.

RIALTO
ESTRENO EN CUBA DE LA REGIA Y EMOCIONANTE PELICULA TITULADA
SOS
HOY
ANTES DE LAS 5 p.m. 20 CTS DESPUES 40 CTS
SELECT PICTURES
MUSICA ADAPTADA
MARTES 8 SENSACIONAL ESTRENO EN CUBA
"ALMA LATINA"
por IVAN PETROVITCH y CARMEN BONI

ANUNCIESE EN EL "DIARIO DE LA MARINA"

HOY CAMPOAMOR HOY
DEBUT GRAN DEBUT
5¼ 9½

Agustín Irusta Lucio Demare

IRUSTA FUGAZOT DEMARE
ORQUESTA TIPICA ARGENTINA
No "DICEN" los tangos, sino los cantan
2 p.m. 8 p.m.
La interesante cinta de
BEATRICE JOY
EL ASESINATO de BELLAMY
3½ 5¼ 9½
ESTRENO de la película Metro con
NORMA SHEARER y HEDDA HOPPER
LO ULTIMO DE LA Sra. CHEYNEY
PRECIOS - FUNCION CONTINUA
Antes de las 4 p.m. 40 ¢ LUNETA
Despues de las 4 p.m. 60 ¢ LUNETA

CARTEL DEL DIA

TEATROS

ALHAMBRA.—Primera tanda: El Beso de Valentino. Segunda tanda: 2.20 o La fuerza del sexo débil (estreno). Tercera tanda: El conflicto ruso chino.

PAYRET.—9: Airiños d'a miña terra; cuentos ilustrados por Narcisín; monólogos por Fernando Mendoza.

NACIONAL.—Matinee y nocturna: Amor, agonía y dolor; números de variedades.

REGINA.—Tarde y noche: Revista de actualidades; cintas cómicas; El nuevo campeón.

MARTI.—Matinee y noche: El veneno de un beso; Fuera de la ley; cintas cómicas.

CINEMATOGRAFOS

CAMPOAMOR. — Tarde y noche: Sin dolores; Actualidades habaneras; Revista de asuntos mundiales; El asesinato de Bellamy; Lo último de la señora Cheeney; debut del trío Irusta Fugazof-Demare; cintas cómicas.

NORMA.—5 y 30 y 8 y 30: Revista de asuntos mundiales; Venus Vampira; Tarzán y el León de Oro; cintas cómicas.

NEPTUNO.—Matinee y noche: Alguien a quien amar; La Tempestad; Revista de actualidades.

RIVIERA.—Tarde y noche: cintas cómicas; La noche roja; variedades Movietone; números de Vitaphone.

LINDBERGH. — Matinee y noche: Hermosas muchachas; Bloqueo; Pecadores enamorados.

TRIANON.—Matinee y noche: Revista de asuntos mundiales; Crispulo en tierra; cintas cómicas; Amor inmortal.

OLIMPIC.—Matinee y noche: Revista de asuntos mundiales; El Reclutá; Dos amantes; cintas cómicas.

RIVOLI.—Matinee y noche: En la farándula; Revista de actualidades; Celos que salvan.

VIOLETA.—Tarde y noche: cintas cómicas; La Reina de los Diamantes; Alta traición; Revista de actualidades.

LIRA.—Matinee y noche: Revista de asuntos mundiales; cintas cómicas; Los Cuatro Diablos; La Hermana del Pecado.

CUBA.—Tarde y noche: Revista de asuntos mundiales; Travesuras de Cupido; El ángel de la muerte; Un matrimonio moderno.

UNIVERSAL. — Matinee y noche: Rapidez asombrosa; Revista de actualidades; episodio noveno de A caza de millones; Los Cuatro Diablos; cómicas.

PRADO.—Matinee y noche: cintas cómicas; La dama escarlata; Revista de actualidades mundiales; variedades Vitaphone.

ENCANTO.—Matinee y noche: Revista de actualidades mundiales; Una mujer de mundo; cintas cómicas; variedades Vitaphone.

WILSON.—Matinee y noche: Ruperto el Destrenzao; La tragedia del expreso; Revista de actualidades; El Rescate.

INGLATERRA.—Matinee y noche: Ay qué rico!; Estudiantina; Revista de actualidades mundiales; La Calle Roja.

VERDUN.—Tarde y noche: cintas cómicas; Los jinetes del Valle; Estudiantina; Mandato del destino; Revista de asuntos mundiales.

LARA.—Matinee y noche: Revista de actualidades; Bohemios; variedades.

GRAN CINE UNIVERSAL

Muy concurrido se verá hoy viernes 4, el gran salón de las mil lunetas de Egido entre Sol y Muralla.

Función corrida de 1 a 6 y de 6 y cuarto a 11.

Rapidez Asombrosa, por Buck Jones, en seis partes.

Estreno de una Revista de Asuntos Mundiales.

Estreno del episodio 9 de A Caza de Millones, titulado El Espía.

Cuatro Diablos, por Janet Gaynor, Barry Norton, Farrell Mc Donald, Nancy Dresel y Mary Duncan en 12 actos.

Precios para la matinée: 10 centavos.

Precios de 6 y cuarto a 11: Caballeros 20 centavos; Damas y Niños, 10 centavos.

Para mañana:

Su Día de Suerte; El Charlatán y episodio final de A Caza de Millones.

2369—4 Oct.

HOY Por Ultima Vez
FIRST NATIONAL presenta a
COLLEEN MOORE
ANTONIO MORENO
en la preciosa cinta
UNA MUJER de MUNDO
VITAPHONE LA VOZ DE LA PANTALLA OIGA Y VEA
PHIL SPITALNY y su orquesta de JAZZ
PARAMOUNT SOUND NEWS Revista
Comedia PARAMOUNT

MAÑANA 4 grandes días
OIGA La Sensación de la pantalla VEA
REVISTA
STRAVAGANZA de VARIEDADES
FOX MOVIETONE
FOLLIES 1929
200 Estrellas de Comedia musical incluyendo a SUE CAROL LOLA LANE SHANON LYNN DIXIE LEE DAVID ROLLINS
Nuevos CANTOS y BAILES Las mas celebres estrellas de Vaudeville
VITAPHONE OIGA Y VEA
FOX MOVIETONE NEWS
Revista SINCRONIZADA
CARTON COMEDIA Sincronizada · PARAMOUNT
AVISO
El Costo de esta película es tan elevado, que el ENCANTO es uno de los pocos teatros que la exhibirán
FABRICAMOS NUESTRA TEMPERATURA
ENCANTO
EMPRESA PARAMOUNT
EL TEATRO MAS ELEGANTE

M.E.C.D. 2016

COMPROMISO ACORDADO ENTRE CUBA Y E. UNIDOS PARA SOMETER A ARBITRAJE LA RECLAMACION DE CHARLES J. HARRAH

POR CUANTO: El ciudadano de los Estados Unidos de América, Charles J. Harrah, reclamó por conducto de la representación diplomática de su país en Cuba, una indemnización por los daños que dice se le causaron por la destrucción de un ferrocarril de vía estrecha, situado en las playas de Marianao, Jaimanitas, Santa Ana o Santa Fe, en la Provincia de la Habana.

POR CUANTO: Desde esa fecha se ha cursado entre ambos Gobiernos una extensa correspondencia diplomática sobre las alegaciones de Harrah, sin que hasta la fecha se haya llegado a un acuerdo.

POR CUANTO: Los Gobiernos de los Estados Unidos de América y Cuba han expresado repetidamente en Conferencias y otros actos internacionales, su propósito de acudir al Arbitraje, como medio de dirimir sus diferencias.

POR TANTO: Ambos Gobiernos, el de los Estados Unidos de América y el de la República de Cuba, representado el primero por el señor Edward L. Reed, Encargado de Negocios ad-ínterim, y el segundo por el doctor Francisco María Fernández, Secretario Interino de Estado, han convenido lo siguiente:

I.—La reclamación del ciudadano de los Estados Unidos de América, Charles J. Harrah, será sometida, en las condiciones que se expresarán más adelante, a dos árbitros, uno que será un nacional de los Estados Unidos de América, y otro que será un nacional de la República de Cuba. Dichos árbitros serán designados respectivamente por los Gobiernos de los Estados Unidos de América y de Cuba.

II.—La resolución de los árbitros se ajustará a los cuatro puntos siguientes:

A.—¿Las autoridades competentes del Gobierno Cubano, aprobaron un ferrocarril permanente de vía estrecha entre las playas de Marianao, Jaimanitas, y Santa Ana o Santa Fe?

B.—¿Ese ferrocarril fué destruído legal o ilegalmente?

C.—¿Tiene derecho Charles J. Harrah a reclamar como dueño del mismo?

D.—En caso afirmativo ¿qué indemnización debe recibir Harrah en reparación de los daños sufridos?

III.—Los dos árbitros comenzarán sus sesiones en la Ciudad de la Habana o en cualquier otro lugar que ellos convengan, dentro de los treinta días siguientes a la firma de este compromiso y continuarán en sesión hasta la completa resolución del caso.

IV.—El procedimiento a seguir por los árbitros será fijado por ellos mismos, en lo que no afecte a las reglas siguientes:

A.—Cada Gobierno designará un Letrado para que se persone en su representación ante el árbitro y presente verbalmente y por escrito al Tribunal, todos los argumentos y pruebas que considere conveniente a los intereses de las partes.

B.—El Letrado de los Estados Unidos de América formulará dentro de los diez días siguientes a la fecha de la primera reunion del Tribunal, una exposición de la reclamación, con las pruebas en que se apoya.

C.—El Letrado del Gobierno de Cuba formulará la contestación a la demanda dentro de los treinta días siguientes a la presentación de la exposición del Letrado de los Estados Unidos de América.

D.—Las actuaciones se llevarán en los idiomas inglés y español.

V.—El laudo de los Arbitros se pronunciará dentro de los cuatro meses a partir de la fecha de la primera sesión del Tribunal, salvo retardos justificados, pero en todo caso, deberá ser pronunciado treinta días después de la exposición, por las partes, de sus conclusiones.

VI.—En el caso de que los dos árbitros no llegasen a un acuerdo sobre la resolución definitiva que deba darse al caso, y tampoco sobre la elección de un tercer árbitro que dirima la discordia, ambos Gobiernos elegirán el tercer árbitro de acuerdo con el procedimiento señalado en el Artículo III del Tratado General de Arbitraje Interamericano de 5 de enero de 1929.

VII.—Si llegara el caso, el tercer árbitro designado por los árbitros anteriormente nombrados o por el procedimiento previsto en el artículo anterior, examinará las pruebas aducidas a favor y en contra de la reclamación, oirá a los letrados de ambas partes y dictará el fallo.

VIII.—El laudo de los árbitros, o del tercero, según el caso, será aceptado como definitivo, concluyente e inapelable por ambos Gobiernos. Si dicho laudo final fuere favorable al reclamado, el monto de la reclamación será abonado por el Gobierno de Cuba al de los Estados Unidos de América, dentro de los sesenta días a partir de la fecha de su pronunciamiento. No obstante, si por razones de orden fiscal no pudiera pagarse dentro de ese plazo, el monto de la indemnización devengará el interés del seis por ciento anual a partir de la fecha en que deba efectuarse el pago.

IX.—Cada Gobierno pagará sus propios gastos, incluyendo la remuneración de su propio árbitro y letrado. Los honorarios y otras expensas en que eventualmente se incurra por la designación de un tercer árbitro, serán soportados exclusivamente por aquella parte cuyas alegaciones hubiesen sido desestimadas en el laudo final.

HECHO por duplicado en los idiomas inglés y español, en la Habana el día primero de octubre de mil novecientos veintinueve.

LA RECAUDACION DE LOS FERROCARRILES UNIDOS

Detalles de los productos brutos estimados en la recaudación durante la semana pasada, correspondientes a la Empresa de los Ferrocarriles Unidos y Almacenes de Regla Limitada.

Semana terminada el 28 de Septiembre de 1929: $236,710.49.

En igual período del año mil novecientos veintiocho: $253,250.07.

Diferencia de menos en el presente año: $16,539.58.

Total desde el 1o. de Julio del año 29: $3.249,747.55.

En igual período del año mil novecientos veintiocho: $3.160,423.96.

Diferencia de más en el presente año: $89.323.59.

PARA FLORES

Milagros

FLORES

Prado Once

A-9693 A-9694 A-9686 A-0694

Materias primas superiores
Presentación exclusiva
Precios justos
Ventas al contado

Características y condiciones de venta de nuestros productos.

LUCERNA

Repostería Francesa

Neptuno 104. Tel. M-2021

LUTO

Nuestro lema siempre el mismo:

Buena Mercancía a Bajo Precio

Por eso "EL GRAN TRIANON" se distingue de las demás casas y se ve siempre favorecido por todas las damas de buen gusto.

NUEVOS MODELOS
A PRECIOS BAJOS

EL GRAN TRIANON

AMISTAD Y ESTRELLA

Gran Festival Bailable

DE LA "ASOCIACION DE REPORTERS DE LA HABANA"
El DOMINGO 6 DE OCTUBRE en los JARDINES DE "LA POLAR"
DE 1 A 7 DE LA TARDE

Entrada a todos los espectáculos $1.00. Damas y Niños, gratis.

HABANERAS

(Viene de la página SIETE).

Tres miembros tan caracterizados de nuestra colonia gallega como los señores Francisco Sabín, Francisco García y Francisco Pola.

Un amigo querido.

Pancho Villaoz.

Francisco Rey Herrera, conserje del teatro Payret, siempre atento y siempre complaciente.

Además, Francisco León Nieto, establecido en el alto comercio de esta plaza.

De la Prensa.

Un grupo que felicitar.

Francisco Meluzá Otero, Francisco Betancourt, Francisco González Pérez, Paco Moreno y Francisco Piñol.

Y dos de casa.

Pancho Pérez y Paco Sales.

Compañeros muy queridos uno y otro para los que deseo todo género de felicidades.

Uno más.

Francisco Rey Lópe

¿Podría olvidarlo?

No.

Uno más entre los que hoy, en la festividad de San Francisco de Asís, celebran sus días.

Es mi secretario muy querido, Paquito Mediavilla y Aguirre, un joven atento y sociable, dechado de corrección y amabilidad.

¡A todos, felicidades!

EN EL CRISTO

LA BODA DE ANOCHE

Graziella Lanier y Miguel Angel Fernández

Boda elegante.

Celebrada anoche en el Cristo.

Fué la de la bella y muy graciosa señorita Graziella Lanier y Hevia y el caballeroso joven Miguel Angel Fernández.

Ataviada con gusto exquisito, radiante de elegancia, se presentó en el templo la novia.

Como complemento el ramo.

Del tipo colonial.

Lindo, muy lindo, con blancas y menuditas flores, recogidas en un rico porta-bouquet de encaje.

Procedente de **El Fénix**, el jardín de Palacio, favorito de nuestro gran mundo.

Padrino de la boda fué el hermano de la novia, señor Oscar Lanier y Hevia, alto empleado de **La Flota Blanca**, donde goza de justa estimación.

Y la madrina, la señora madre del novio, Elvira Fernández de Fernández.

Testigos.

Por Graziella.

Los señores José Rodríguez Capote, Santiago Bustillo, Luis Lanier y el querido amigo Vicente Sánchez.

A su vez actuaron como testigos por parte del novio los señores Francisco Lanier, Francisco Iglesias, Julio Lanier y Frank Collado.

La parte musical de la ceremonia resultó selecta y brillante.

Tomaron parte la señorita Titi Escobar y el Padre Larrea, quienes cantaron acompañados por Raimundo Toll, notable violinista.

Se lució éste, por su parte, ejecutando dos preciosas melodías, una de ellas original del laureado maestro Rafael Pastor.

¡Sean muy felices!

JUAN ANGEL TIO

De paso.

Desde Puerto Rico.

Llegó en aeroplano a Santiago de Cuba el distinguido joven Juan Angel Tió y Nazario.

Y de allí a la Habana.

Por el Central.

Durante su estancia en esta capital ha sido huésped del doctor Fernando Sánchez de Fuentes y su distinguida esposa, Patria Tió, con quienes se encuentra emparentado.

Hoy mismo seguirá viaje a los Estados Unidos para hacer sus estudios en una de aquellas grandes universidades.

¡Tenga un viaje feliz!

Continúa en la página ONCE

NUEVA VENTA

Ofrecemos a nuestros clientes y favorecedores que hemos abierto un nuevo Departamento de Perfumería de las marcas preferidas por la élite habanera.
SIEMPRE NOVEDADES.

Joyería "El Gallo"

SAN RAFAEL E INDUSTRIA. TELEFONO: A-2738.

UNA ASAMBLEA DE LOS FERROVIARIOS

Con carácter extraordinario se celebrará el día 11 por la noche

(DE LA VIDA OBRERA)

En cumplimiento del acuerdo tomado por la Directiva, los señores Armando Castellanos, Presidente de la Hermandad Ferroviaria, Delegación Dos, y el secretario señor Guillermo Urrutia, han convocado a los asociados para la Asamblea Extraordinaria que celebrará el día 11 del corriente a las nueve de la noche en el local social, con el fin de tratar de la adquisición o construcción del edificio social.

Como se trata de un asunto de gran interés para la colectividad, se encarece la asistencia a dicho acto.

La comisión de entrada exigirá a todos la presentación del recibo correspondiente para tener acceso al local.

ENTREVISTA CON LA ADMINISTRACION

El Ejecutivo de la Delegación Dos, está interesado porque se le señale, lo más pronto posible, la fecha en que lo ha de recibir el señor Administrador General de los Ferrocarriles, para tratar de varios asuntos importantes, entre los que figura una queja concreta, contra algunos Jefes del Departamento de Vía y Obras, por la forma parcial en que tratan los asuntos, y los procedimientos que emplean algunos capataces con los peones de Cuadrilla.

REUNIONES DEL COMITE DE AJUSTE

Para el día 8, martes, está señalada la celebración de la Junta número 98 del Comité de Ajuste de Tráfico Esta reunión tendrá efecto en la Oficina del señor Jefe de Tráfico. Concurrirán los Delegados Bilva, por la División Este; Ceter, por la Div. Central y Quintana, por la Div. Habana. Actuará de Secretario el diligente señor Ortiz. Al día siguiente, miércoles, se efectuará la Junta número 45 del Comité de Ajuste de Recorrido de los Unidos, en la Oficina del señor Ingeniero Jefe Mecánico. Por la Empresa actuarán los señores Brierley, ingeniero y Robinson, suplente; Julián Alvarez, Eduardo Pérez Alvarez y Brigiro Martínez. A las diez de la mañana comenzará dicha junta.

LA DIRECTIVA DE LA UNION NACIONAL DE DEPENDIENTES DE VIVERES AL DETALLE

El domingo 6 del actual, la Directiva de la Unión Nacional de Dependientes de Víveres al Detalle, acompañada por varios asociados correspondiendo a la invitación que con tal objeto se les hizo, harán una visita a la fábrica de cerveza La Tropical, recorriendo los departamentos de la misma.

Saldrán del local social, Gervasio 149, en dos Omnibus fletados expresamente los que irán adornados con el gallardete de la sociedad.

Por los empleados comisionados al efecto para recibirlos serán obsequiados durante su visita.

EL FESTIVAL FERROVIARIO EN PASO REAL DE SAN DIEGO

A medida que se aproxima la fecha del festival que tradicionalmente celebran un grupo de conocidos ferroviarios en el Pueblo de Paso Real de San Diego todos los años, aumenta el entusiasmo de asistir al mismo. Esta fiesta está señalada para el día 20 de Octubre, para la cual se ha confeccionado un programa lleno de atractivos y amenidades. Como se correrá un tren especial ese día, que saldrá de la Estación Central a las 8 y 30 de la mañana, siendo el costo del billete de ida y regreso de $1.45, se puede anticipar que el festival ferroviario de este año en Paso Real de San Diego, ha de superar en concurrencia y atractivos a los celebrados en años anteriores.

La Comisión organizadora de este festival nos ruega, hagamos saber a los que deseen concurrir, que los boletos que dan derecho para ida y regreso, pueden adquirirse en la Estación Central, o de manos de los Comisionados en las Oficinas de la Delegación Dos, de la Hermandad Ferroviaria.

EL ALMENDARES" 48 AÑOS sirviendo a nuestros clientes a satisfacción.

TOBISPO 54 O'REILLY 59

HOTEL "SAN CARLOS"

Magníficas habitaciones con servicios modernos.
LUJOSO ROOF-GARDEN
ANTONIO MATA
Propietario.
CIENFUEGOS

Arreglamos MEDIAS

Ya usted no tiene que botar sus medias por cualquier roto que tengan, Nosotros se las arreglamos, por muy finas que sean, dejándolas como nuevas. Hace tiempo que venimos prestando este servicio a nuestra clientela, y por lo tanto, tenemos bastante experiencia en este trabajo.

Hemos recibido nuevos tipos de MEDIAS CON TALON NEGRO, así como las MEDIAS SIN COSTURA que dan la impresión de pierna desnuda.

Bazar Inglés

LOPEZ Y RIO, S. EN C.
IMPORTADORES DE SEDERIA Y NOVEDADES
AVENIDA DE ITALIA Y SN. MIGUEL

S. Rafael-Galiano La Moda

A-6240 HABANA

CANOURA Y CIA.

PARA COLEGIO, PARA CALLE etc. busque un calzado de garantía.

En charol, en glacé negro y en color oscuro.

1|5, $3.00; 5|8, $4.00; 8|11, $4.50; 11|4, $5.00. Interior 25 centavos.

No deje ABANDONADOS a su amante ESPOSA ni a sus queridos HIJOS. - - - Residencias a pagar por mensualidades.

INGENIERO:

Cristóbal Díaz

O'REILLY No. 40

esquina a Aguiar

TELEFONOS:

M-9650

M-7058

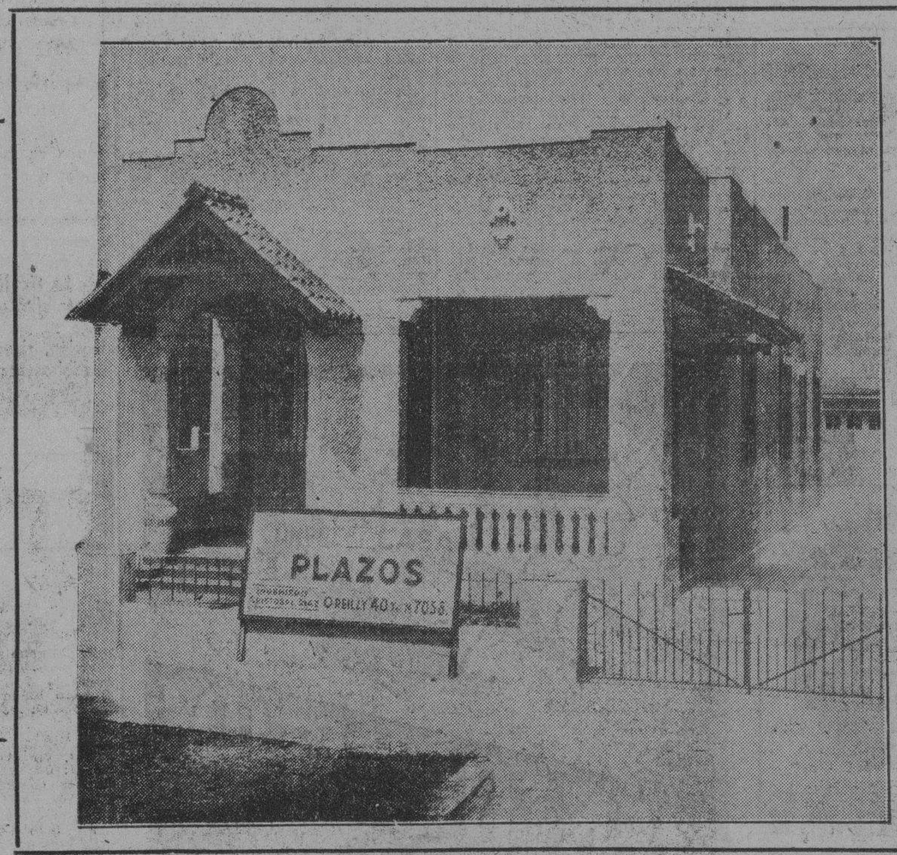

En los repartos Ampliación de Almendares, Alturas del Río Almendares y Miramar

Tipo No. 1:—Casa a construir en la calle D entre Doce y Catorce del Reparto Almendares a la acera de la sombra, con jardín, portal, sala, comedor, dos hermosas habitaciones, baño intercalado de lujo, cocina, garage, cuarto y servicio para criado, lavadero, patio y pasillos laterales. **Precio: $7.800.00,** de entrada **$1.800.00, $3.000.00,** el resto a pagar a **$75.00** mensuales por capital e interés.

Tipo No. 2:—Casa construída en la Avenida Cuarta entre las calles Nueve y Diez del Reparto Ampliación de Almendares, a la acera de la sombra, con jardín, portal, marquesina para bajada de automóviles, sala, hall, tres hermosas habitaciones, baño intercalado de lujo, comedor, todas las piezas decoradas en techos y paredes, pantry, cocina, cuarto y servicio para criado, garage, lavadero, gran patio y pasillos laterales. **Precio $10.500.00,** de entrada, **$3.000.00** el resto a pagar a $75.00 mensuales por capital e interés.

Tipo No. 3:—Casa construída en la calle Doce entre Avenida Novena y Décima del Reparto Ampliación de Almendares, a la acera de la sombra, con jardín, portal, marquesina para bajada de automóviles, sala, comedor, tres hermosas habitaciones con su closets, baño de lujo con puerta de espejo, todas las paredes y techo decorados, hall, pantry, cocina, cuarto y servicio para criado, garage, lavadero, gran patio y pasillos laterales. **Precio $12.500.00,** de entrada **$4.000.00,** resto a pagar a **$80.00** mensuales, por capital e interés.

Tipo No. 4:—Chalet de dos plantas construído en la Avenida de Almendares casi esquina a la Avenida de la Tropical, a la acera de la sombra, teniendo en planta, baja jardín, portal, sala, comedor, terraza, con fuente Sevillana, escalera de mármol, pantry, cocina, cuarto y servicio para criado, garage, patio y pasillos laterales, lavadero y carbonera, y en planta alta tres habitaciones decoradas, cuarto de baño intercalado de lujo, closet, y terraza Sevillana. **Precio $12,500.00,** de entrada **$3.500.00** y el resto a pagar a **$80.00** mensuales por capital e interés.

Tipo No. 5:—Residencia construída en la Avenida Cuarta entre las calles Diez y Once del Reparto Ampliación de Almendares, a la acera de la sombra, con jardín, espacioso portal, marquesina para bajada de automóviles, gran sala y comedor, cuatro hermosas habitaciones con sus closets, baño intercalado de lujo, pantry, cocina, hall, cuarto y servicio para criado, portal interior, garage, lavadero, gran patio y pasillos laterales. **Precio $14.000.00,** de entrada **$4.500.00** y el resto a **$90.00** mensuales por capital e interés.

Tipo No. 6:—Lujosa residencia construída en la calle Dieciocho entre las Avenidas Tercera y Quinta del Reparto Miramar, a la acera de la sombra, se compone de espacioso jardín, escalinata de mármol, lujosa marquesina para bajada de automóviles, portal, gran sala y hall con piso de mármol, cuatro espaciosas habitaciones, con sus closets, dos baños intercalados de gran lujo, con puerta espejo, espacioso comedor con gran decoración, pantry y cocina con su despensa, cuarto y servicio para criado, garage en cuerpo aparte con cuarto y cuarto de baño para el chauffeur, lavadero, carbonera, gran patio y jardines laterales. **Precio $29.000,00,** de entrada **$10.000.00** y el resto con grandes facilidades de pago.

Todas estas casas están construídas con cimientos y zapatas de concreto reforzado, muros de citarón, techos de concreto monolíticos, carpintería de cedro de dos pulgadas de primera, instalación de agua fría con tubería "Bayer" y caliente con tubería de metal, zócalo de azulejo inglés de primera en los baños y en pantries y cocinas.

Recibo solares de los repartos Almendares, Ampliación de Almendares, Miramar, Alturas de Almendares y Kohly, en parte de pago de cualquiera de las casas que tengo a la venta.

M.E.C.D. 2016

¿Va su hija a la escuela con regularidad?

Muchas muchachas faltan a la escuela algunos días de cada mes por enfermedad, lo que, en la mayoría de los casos, es innecesario porque tanto las jóvenes como las mujeres de edad, pueden fortalecerse con el Compuesto Vegetal de Lydia E. Pinkham.

Exija este empaque.

Los muchachas que sufren de agotamiento, insomnio, nerviosidad y falta de apetito, recobrarán nueva fuerza y vigor con el

Compuesto Vegetal de Lydia E. Pinkham

Su hija merece lo mejor en la vida.

Se vende en todas las farmacias.

GACETILLAS

TEATRO CAMPOAMOR

Hoy el gran debut de la Orquesta Irusta Fugazot Demare

Hoy en los turnos elegantes de 5 y cuarto y 9 y media, hace su presentación por primera vez en Cuba, la gran Orquesta Típica Argentina, Irusta Fugazot Demare, que nos llega desde París, precedida de gran fama. El programa seleccionado para esta función inaugural, está todo compuesto de tangos y canciones, que nunca han sido cantadas en Cuba, a excepción de No me engañes, Corazón, que se incluye en el programa de hoy, porque de ese tango, cantado por el Trío, la casa Víctor ha vendido muchos discos en Cuba.

Acompañando a la presentación de la orquesta, se exhibirá la producción Metro de Norma Shearer, Lo Ultimo de la Señora Cheyney, y en los turnos de las 2 y de las 8 p. m. se repite la interesante cinta de Beatrice Joy, El Asesinato de Bellamy.

Mañana, el estreno de La Recluta, con Eleanor Boardman, Alma Rubens y Al St. John, y el domingo, Amor Inmortal, con John Barrymore y Víctor Varconi.

A pesar del alto costo que para la empresa de Campoamor representa la presentación de esa orquesta, los precios sólo han sido aumentados en 20 centavos, rigiendo ahora antes de las 4 p. m. el precio de cuarenta centavos luneta y después de esa hora, 50 centavos. Las funciones como siempre, serán continuas, y el público puede entrar y salir cuando lo tenga por conveniente.

Roberto Fugazot, el otro cantante de este gran conjunto, se presentará en breve, no haciéndolo hoy a causa de haberse demorado en París, por una operación sufrida. Para su debut, que será muy pronto, ya que ha embarcado por la vía de Nueva York, no se aumentarán los precios.

2384 4 Oct.

GRAN TEATRO NACIONAL

Con mayor éxito cada día continúa actuando en el teatro Nacional la notable pareja de bailarines internacionales Hahn y de Negri quienes se han adueñado de las simpatías del público por la originalidad de sus bailes y por la exquisitez de su arte. En los bailes exóticos y en los plásticos, se ve palpable que se trata de dos artistas que justifican la fama de que vienen precedidos, fama que cimentaron en París, Londres y en Alemania. Hoy presentan entre otros números una fantasía coreográfica titulada Siluetas Intimas, que es creación de ellos.

Otros números de variedades integrados por artistas de tanto cartel como Julita Muñoz, José Mora Margarita Herman y José Valle, completan el programa escénico. Siempre con repertorio diferente.

En la pantalla se exhiben interesantes películas, figurando entre las de hoy: Amor, Agonía y Dolor, una excelente producción de William Boyd.

2356—4 Oct.

NEPTUNO

Alguien a Quien Amar en Neptuno, Hoy

En la matinée o tanta continua de 2 y media a 7 p. m. se exhiben en Neptuno hoy las producciones Alguien a Quién Amar, por Charles Rogers y La Tempestad del repertorio de los Artistas Unidos por John Barrymore y Camila Horn; además una revista. Luneta 20 centavos antes de las 4 y 30 centavos después de esta hora.

Por la noche en la primera tanda a las 8 y media: La Tempestad por John Barrymore y Camila Horn. Luneta: 20 centavos.

En la tanda elegante de las 9 y media: Alguien a Quien Amar por Charles Rogers Luneta: 30 centavos toda la función.

Mañana sábado, debut del Quinteto de Trovadores Mexicano Mérida y estreno de Amor Inmortal por John Barrymore.

El domingo: Grandiosa matinée, actuando los Trovadores Mexicanos.

2361—4 Oct.

HOY, UN GRAN DEBUT EN EL TEATRO CAMPOAMOR

Ha llegado el día impacientemente aguardado, en que iniciará su actuación el gran conjunto argentino que procedente del Principal Palace de Barcelona, donde permaneció durante seis meses y de L'Ambassadeur de París donde estuvo tres, ha venido para presentarse en Campoamor.

Es ya se ha dicho—el de Irusta, Fugazot y Demare, intérpretes exquisitos de la música criolla de su tierra, que han sido aclamados como tales en las ciudades europeas que se acaban de mencionar. Todos han sido a elogiar calurosamente el depurado gusto y la formidable expresión con que Irusta y Fugazot, guitarra en mano o vocalmente, y Lucio Demare desde el piano, sirven esas obras melancólicas de los autores argentinos.

Los elementos de que se han rodeado, para completar su magnífica orquesta típica, son sin excepción, de gran valía, según acusa la crítica extranjera que coloca ese cuadro "por encima de casi todos y a la misma altura del mejor".

En Barcelona y París, lugares de Europa que conocen insuperablemente el tango, no podían triunfar mediocridades.

Está advertido que la aparición de Roberto Fugazot, por razones poderosas se retrasará unos días hasta el de su llegada a nuestra capital. El otro cantante y la orquesta estrenarán ocho obras tituladas: Orgullo criollo; Che Bartolo; Hopa, hopa; Loca bohemia; Tengo miedo; Niño bien, Little Rhapsody in Tango y La mina del Ford. No te engañes, corazón, es lo único conocido del programa que se completa con una cinta de tan altos méritos como Lo Ultimo de la Señora Cheney que tiene deliciosas situaciones de comedia.

Sólo en una peseta se han aumentado los precios de Campoamor para el magnífico espectáculo que se ofrece, que los barceloneses y los parisienses pagaron muy caro.

2374—4 Oct.

CINEMA TRIANON

John Barrymore en Amor Inmortal es el estreno de hoy en el favorecido teatro de Línea entre A y Paseo, en el Vedado.

En las tandas de cinco y media, ocho y media y nueve y cuarenta y cinco se estrena la notable producción de John Barrymore y Victor Varconi titulada Amor Inmortal. Completa el programa la comedia Críspulo en Tierra y la Revista Paramount de la semana.

Luneta 30 centavos en 5 y media; 40 centavos en las de 8 y media y 9 y tres cuartos.

Mañana: Nuevas exhibiciones de Amor Inmortal.

Domingo 6: La Dama Escarlata, valiosa producción de Lya de Putti y Don Alvarado.

Se acerca el estreno de Perfidia, por Emil Jannings y Gary Cooper; Canción de Lobo, por Gary Cooper; Intromisión, por Clive Brook y Evelyn Brent.

2362—4 Oct.

RIVIERA

Hoy: "La Noche Roja" por Olga Tschekowa

Para hoy viernes, día de moda, anuncia la empresa del Riviera el único teatro en el Vedado con Vitaphone-Movietone, el estreno de la interesante cinta interpretada por la sugestiva estrella Olga Tschekowa que se titula La Noche Roja, que será exhibida en las tandas de las 5 y cuarto 8 y cuarto y 9 y tres cuartos.

Completa el programa para estas tandas el Noticiario Fox Movietone No. 9 la interesante variedad Vitaphone Lonely Little Blue Bird, cantos por GeGorge D. Washington.

Mañana sábado se estrena la gran producción sincronizada de la Metro interpretada por la favorita pareja Ramón Novarro y Anita Page que lleva por título: La Flota Aérea.

El domingo, gran matinée a la 1 y media, exhibiéndose el Noticiario Fox sincronizado No. 9, una graciosa cinta cómica, las cintas Un Vaquero de Sangre Azul por Buffalo Bill Jr.; La Tragedia del Expreso por Monte Blue; El Rey de los Criminales por Eddie Polo y números de Vitaphone.

Amor Inmortal, estupenda producción sincronizada de los Artistas Unidos interpretada por el gran actor John Barrymore se estrena el lunes 7 en las tandas de las 5 y cuarto, ocho y cuarto y 9 y tres cuartos.

Cuatro Diablos, a petición de numerosas familias se exhibirá por última vez sincronizada la grandiosa cinta de Janet Gaynor y Charles Morton en todas las tandas.

Amores Principescos, interesante producción de la Fox interpretada por Barry Norton, Sue Carol e Irene Rich se estrenó el jueves 10 en todas las tandas.

Muy pronto las producciones sincronizadas: Noches del Desierto, por John Gilbert; Perfidia por Emil Jannings y La Calle de la Alegría por Lois Moran.

2364—4 Oct.

VERDUN

Estudiantina

Un lleno más se anotará esta noche el simpático coliseo de la calle de Consulado y Animas pues su empresa presentará un programa ameno e interesante desde el comienzo hasta el final.

La matinée comenzaráa a la una y media con cintas cómicas, después la película Lor Ken Maynard, titulada: Jinetes del Valle, la film por Patsy Ruth Miller Mandato del Destino y finalmente la exquisita película de finísimo argumento y una regia interpretación por Charles Roger titulada: Estudiantina.

Mañana: Un monstruoso programa: Alguien a Quién Amar, preciosa película por Charles Roger y La Noche Roja por Olga Tschekowa.

El domingo: La Reina del Mundo y La Mujer del Infierno, por Mary Astor.

El lunes, la sensacional film S. O. S.

2366—4 Oct.

TEATRO IMPERIO

Hoy se celebra en este popular teatro una gran función homenaje en honor de la soprano señorita Fara Morante, con el valioso concurso del notable pianista maestro Carlos Fernández Vilá, del tenor Manuel Cías y del profesor de canto maestro Juan González.

Comenzará la velada a las 8 de la noche, con la preciosa película La Viuda Alegre, siguiendo números de concierto a cargo de la homenajeada Manuel Cías, Gumersindo García, Caridad y de sus compañeros de arte los Fernández y el violinista señor Casanova; el piano con que se acompañarán estos números es de la marca Steinway, bedido galantemente por la casa Giralt.

Finalizará esta función con una cinta cómica y la producción El Navegante del Aire.

Por la tarde, a las 2, matinée como de costumbre.

Mañana sábado, colosal programa, regio estreno de la obra más espectacular del mundo, El Submarino, Amor nunca Muere, y otras.

2367 4 Oct.

TOMANDO Lactaseno MARCA REGISTRADA TODA MADRE PUEDE CRIAR A SU HIJO DE VENTA EN TODAS LAS FARMACIAS.

Tome agua caliente en las comidas para evitar desórdenes en el estómago

LO QUE ACONSEJAN LOS MEDICOS

Miles de infortunados sufren diariamente de los efectos de la dispepsia, la indigestión, fermentación de los alimentos, agrura, acidez del estómago, ventosidad, gases y angustias causadas por el mal funcionamiento de los órganos digestivos. Si esas personas adquiriesen el agradable hábito de beber despacio en cada comida, un vaso de agua caliente conteniendo una cucharadita o dos pastillas de Magnesia Bisurada, bien pronto notarían su estómago de tal manera sano y fortalecido que podrían comer las más ricas y apetitosas viandas sin experimentar ni el menor siutoma de indigestión.

La mayor parte de las llamadas enfermedades del aparato digestivo las causa el exceso de ácidos y la insuficiencia sanguínea en el estómago, lo que provoca la descomposición prematura de los alimentos agriándose antes de hacerse la digestión. Un vaso de agua caliente servirá para atraer la sangre al estómago, y la Magnesia Bisurada neutralizará los ácidos, y hará que los alimentos se purifiquen y suavicen para su rápida digestión. El resultado es una digestión natural, exenta de dolores o angustias de ningún género. La Magnesia Bisurada no es un laxante, es absolutamente inofensiva y agradable al paladar y puede obtenerse en todas las droguerías y boticas. No confunda la Magnesia Bisurada con otras clases de magnesia—como la leche, polvo o en pastillas, preparada especialmente para aquel tratamiento.

MENTHOLATUM

¡Aislado!

Esos fuertes estornudos y terrible catarro lo aislarán por completo, pues todo el mundo teme el contagio y huirá de su presencia.

Evite esta penosa situación aplicándose Mentholatum en las fosas nasales, el pecho y las sienes. Es remedio seguro y eficaz para catarros e irritaciones de las vías respiratorias. Rechace las imitaciones.

A Base de: Mentol, Alcanfor, Eucalipto, Acido Bórico, Aceite de Pino, Aceite de Gaulteria, Cera Parafina, Petrolato Alba.—M. H.

SUSCRIBASE AL "DIARIO DE LA MARINA"

CINEMA

EL VENENO DE UN BESO

CON ANTONIO PERDICES, MERCEDES MARIÑO Y YOLANDA FARRAR.

Varias veces he dicho en estas crónicas que no me agrada extenderme para hablar mal de una película. Seré pues parquísimo al comentar ésa, porque la sinceridad que me he impuesto me fuerza a afirmar que, vulgarmente hablando, no hay por dónde cogerla. Y como es una producción nacional, será mejor dejar los comentarios más despiadados para cuando nuestros productores lo hagan un poco mejor.

Afirmo que no presenta apenas circunstancias atenuantes, pues si a la desesperada lentitud de la acción se añade la frigidez de Antonio Perdices que, pese a sus pocos años, estaría mejor en un papel de barba que en uno de primer galán, y la labor nada más que discreta de todos los restantes intérpretes de la obra, sólo queda la Mariño para salvar la situación y eso con un papel indiferente que se presta poco al lucimiento, es de todo punto imposible. Yolanda Farran en otro role ingrato, hace todo lo que puede a fin de salvar la situación y tampoco lo consigue.

Abundan defectos que no sé si llamar descuidos o planchas de dirección, como el que la amiga del novio de Esther reciba a Don Marcos en su cuarto de dormir y lo haga sentar en la cama, y eso sin la menor idea de una insinuación sugerente valida de esa treta de sirena en ciernes.

El cabaret es de lo más aburrido, y desprovisto de toda pretensión de lujo. Si los turistas han de juzgar de nuestros "night-entertainments",—diversiones nocturnas—por lo que ven en "El Veneno de un Beso", tendrán bien pobre idea de la cacareada suntuosidad de "Havana's night life" Tan descuidada es la dirección que todo el mundo parece estar tomando lo mismo: unas copas alargadas que a juzgar por las apariencias contienen vino de Málaga. No se ve una botella de champaña, un cocktail o una de esas sabias combinaciones de licores ni por un ojo de la cara. En una mesa lejana se diría que alguien toma cerveza o agua mineral. Eso es todo.

En la escena del juego, han copiado el lento ritmo de idénticas porciones en films extranjeras, y he ahí otro error, pues el ritmo típico del cubano jugando es mucho más rápido, más movido, más animado. El incidente del tiro no resiste al análisis ni nada de lo que sigue tampoco, por lo cual cierro y pliego. Sí me fijé en que la mayor parte de los smokings no podían negar su calidad de alquilados. ¡ Qué calamidad y qué falt ade gusto en todo! Los títulos en inglés son a veces ininteligibles.

La parte técnica muy deficiente, con muchas imperfecciones en la superficie de la gelatine que retrotaen a las lejanas épocas en que no se habían solucionado aún esa clase de problemas de orden material.

No sé por qué en Cuba no puede hacerse una gran película. En ésta no se ha realizado ni un esfuerzo siquiera, ni ha habido gusto en la dirección. Baste decir que en la vista del Capitolio no hay sensación alguna de espacialidad, y en la del Maine no han conseguido dar una visualización de ese bello recodo o remanso del Golfo, que únicamente nuestra Habana entre todas las ciudades del mundo posee. En fin, otro día será y esperemos que esta cinta se quede en casa para que no dé en el extranjero una idea equivocada de nuestro adelanto y progreso.

UNA MUJER DE MUNDO

PRODUCCION FIRST NATIONAL CON COLLEN MOORE, ANTONIO MORENO Y GERTRUDES ASTOR

Sin ser cosa del otro mundo tiene esta film de carácter sencillo un tono tan decididamente cómico que, a pesar de la sangrienta tragedia del final en que mueren los hombres como moscas, predomina en ella un ambiente de regocijada farsa, cuando no del todo bufo, siendo así posible para la Moore el representar uno de esos papeles que se presta al empleo de todos sus recursos y a que no descanse un momento con su juego de ojos,—muy bellos, en verdad,—abriéndolos desmesuradamente, en atónito asombro, entornándolos con fingido arrepentimiento de cordera degollada, haciendo picarescos guiños o dando a su mirada una sugerencia significativa en armonía con el momento, y si a eso se añade los corre-corres que se arman a cada paso como consecuencia de complicaciones más o menos verosímiles en la situación, se comprenderá que no se exagera al afirmar que se ríe uno mucho y de muy buena gana en "Una Mujer de Mundo" y que la inquieta y vivaracha Colleeen no se dá un instante de reposo para hacer resaltar todas sus facultades de artista cómica.

Muy cómica, pero de psicología pueril es su idea de largase a pecar de firme para poder ser una artista, más ofrece lo que los que escribieron y dirigieron esta obrita deben haberse propuesto. El crear un pretexto para toda la rebambaramba con tiros a granel en el fonducho, que se forja en su imaginación aniñadamente caldeada, ser antro de foragidos. Y después de todo no se equivoca la chiquilla.

En fin, que siendo una producción sin grandes pretensiones, hace para un rato agradable y divertido y soltar la carcajada más de una vez.

Antonio Moreno resignado al papel secundario y como de costumbre irreprochable. La Astor se mueve con desparpajo y dá mucha animación a su mímica. Los demás,—ya la First National nos tiene acostumbrados a ello,—muy correctos dentro de sus respectivos roles y éstos han sido escogidos para los intérpretes o acaso vice-versa, de suerte que la representación es apropiada y todo el mundo está en carácter. La característica de color, aunque exagera su miaja, pinta el tipo convencional de esas morenas del Sur con todos sus detalles también tradicionales.

La técnica no ofrece nada nuevo. La dirección se esfuerza en dar visos de realidad al tiroteo y a sus sanguinarias consecuencias. Si sólo lo consigue en parte, es debido al mismo ambiente que impera en toda la producción, siendo sobremanera difícil trocarlo de burlonamente grotesco en horriblemente trágico, así de pronto.

J. J. V.

GACETILLAS

TEATRO MARTI

El gran triunfo de una película cubana: El Veneno de un Beso. — Fuera de la Ley

El Veneno de un Beso, estrenada ayer en Martí, es—sin hipérboie ni duda—la película mejor que se ha filmado hasta ahora no sólo en Cuba, sino en toda la América Latina.

El Veneno de un Beso es positivamente, un brillantísimo esfuerzo nacional: una gran producción que puede ser comparada sin demérito alguno con la más cuidada de las hechas en Hollywood.

En todo puede rivalizar con las norteamericanas, esta notabilísima film cubana: en la magnificencia de los escenarios, a los que presta su belleza incomparable el paisaje prodigioso de Cuba; en la claridad y limpidez de la fotografía; en los múltiples aciertos de técnica; en el interés y emotividad del tema y en la labor estupenda de los artistas.

Tres son los elementos que se destacan poderosamente en la interpretación de El Veneno de un Beso: primero y por sobre todos los demás Antonio Perdices, galán de atractiva prestancia en el lienzo, de gran simpatía y de extraordinaria fuerza temperamental que ocupa por derecho propio un lugar en el plano de los "astros latinos" del cine; después Mercedes Mariño, gentilísima actriz, dulce y bella y la pomposa Yolanda Farrar. Secundan la certera labor el buen actor Muñoz y Chelín Cortés.

En fin, que El Veneno de un Beso tiene todo cuanto se necesita para triunfar y ha triunfado plenamente. El nutrido público que acudió a sus primeras exhibiciones, ayer en Martí, aplaudió la primera gran película cubana y salió encantado de este esfuerzo victorioso de la industria cinematográfica nacional.

Hoy, mañana y el domingo figura El Veneno de un Beso en el cartel del Martí, hecho que evidencia su éxito. Se exhibe a las 2 y media, 5 y cuarto y 9 y media, con una excelente sincronización musical.

En los turnos de 4 y 8 y media se exhibe la más grandiosa creación de Lon Chaney, el múltiple actor de las transformaciones maravillosas: Fuera de la Ley, en la que también toma parte otro prestigio del lienzo: Priscilla Dean.

Los precios que rigen para estas dos grandes proyecciones son: 30 centavos antes de las 4, 50 después de las 4 y por la noche y para toda la función: 60 centavos.

En la próxima semana se exhibirán Noches del Desierto, de John Gilbert, Perfidia, de Emil Janning, ambas sincronizadas y se estrenará la joya del cine sonoro, Arco Iris, cantada y con títulos en español.

2312 4 Oct.

ATAQUES EPILEPTICOS CURADOS

La medicina del Dr. Peeke ha curado Ataques Epilépticos y desordenes nerviosos durante más de cuarenta años. Deseamos que toda mujer, hombre o niño que sufre de esta terrible enfermedad envie por nuestro importante Libreto gratis, que trata de la Epilépsia.

Dr. W. H. PEEKE, 4 Cedar Street, NEW YORK

De venta en todas las Boticas

Buenos Manjares y Buenas Amistades! *Merézcalos!*

Los placeres de la mesa son sólo para aquellos que tienen buena digestión, y sólo teniendo buen talante pueden conservarse los amigos joviales; así pues, pronto se verá privado de ambos quien permita la acumulación de residuos venenosos en el sistema intestinal.

Aquellos que pasan por alto el entorpecimiento intestinal y la consecuente acumulación de venenos son víctimas de un error craso. La opinión médica es que tres de cuatro personas son presa de este mismo error, aunque a menudo no se dan cuenta de ello.

No permita usted que estado tal afecte su salud y felicidad. Haga usted en seguida que su sistema deseche los residuos entorpecedores de las funciones digestivas, tomando un vaso de "Sal de Fruta" ENO todas las mañanas.

Tome usted ENO aunque sea por una semana, note su acción suave aunque efectivamente laxante. Observará usted que los placeres de la mesa se vuelven más gratos, notará mejor digestión. Se verá usted radiante de energía y de buen humor después de adoptar ENO como regla de salud.

ENO—de fama mundial, se vende en todas las farmacias EN FRASCOS DE DOS TAMAÑOS, pero hay que cerciorarse de que se obtiene el producto legítimo preparado por J. C. Eno, Ltd., Londres, Inglaterra.

Unicos agentes de venta:
Harold F. Ritchie & Co., Inc.
Belmont Building, Nueva York
También en Toronto, Sydney y Wellington.

"SAL DE FRUTA" ENO MARCA DE FABRICA "FRUIT SALT"

Las palabras ENO y "Fruit Salt" y el rótulo del envase constituyen las marcas registradas de J. C. ENO, Ltd., Londres, Inglaterra.

SANCHEZ ABALLI Y LOS INGENIEROS

Llama a sus compañeros para que asistan al Día del Graduado

Utilizando la estación trasmisora de radio del Hotel Plaza el Secretario de Comunicaciones Ingeniero Rafael Sánchez Aballí, en su calidad de Presidente de la Sociedad Cubana de Ingenieros, se dirigió a sus colegas y asociados, haciéndoles un llamamiento especial para que concurrieron a la celebración del Día del Graduado, el miércoles 9 del corriente en la Universidad de La Habana.

El señor Sánchez Aballí, hizo gran des elogios de la feliz iniciativa del Dr. Octavio Averhoff, que tiende a unir en apretado haz a cuantos pasaron por las aulas universitarias, y también de las grandes reformas que se han llevado a cabo en los últimos tres años en la Universidad Nacional, especialmente en la Escuela de Ingenieros.

Hizo la historia de dicha escuela desde su fundación, siguiendo paso a paso el desenvolvimiento de la misma, hasta lograr la Ley aprobada por el Congreso de 2 de julio de 1925, ley que ha venido a resolver el problema que se hacía sentir en Cuba de la enseñanza de las carreras de Ingeniero y Arquitecto.

Y después de señalar las necesidades que tiene aun la Escuela de Ingenieros en cuanto a Laboratorios y talleres, necesidades que a resolverlas dedican gran empeño el Honorable señor Presidente de la República y el Secretario de Instrucción Pública terminó con los siguientes párrafos:

"Vuestra visita a la Universidad en el próximo 9 de octubre os permitirá no solo ver el adelanto obtenido en las enseñanzas de vuestra Escuela, sino que allí encontrareis a vuestros antiguos compañeros de aquellos felices días de estudiantes, recordareis, con el placer que se recuerdan estas cosas, los hechos de aquella época y adquirireis nuevas amistades.

"Por este motivo, os ruego que no dejéis pasar esta oportunidad y que dando muestras de vuestra completenetración con el Alma Mater acudais a su primer llamamiento y que también visiteis la Sociedad Cubana de Ingenieros durante vuestra estancia en la Habana. La Universidad os llama con voz maternal y os recibirá regocijada. La Sociedad Cubana de Ingenieros os llama con voz de hermanos y os recibirá como tales.

AVIACION

Con el propósito de cambiar impresiones sobre asuntos de aviación con el Jefe del Estado, estuvo en Palacio el popular aviador cubano señor Domingo Rosillo.

CINE LARA MODERNO

Bohemios, maravillosa producción joya con Laura la Plante, Alma Rubens y Joseph Schildkraut.

Oiga y vea el espectáculo más original y majestuoso de todos los tiempos. Distintos números de varietes que también serán presentados en la pantalla con el moderno aparato Movietone.

Este programa será exhibido de 1 y media a 4; de 4 a 6 y media; de 7 y media a 9 y media y de 9 y media a 11 y media.

En matinée niños 10 centavos; mayores 20 centavos; por la noche: niños 10 centavos; mayores 30 centavos.

Mañana: Se repite esta gran producción y otras obras y variedades.

GACETILLAS

CINE OLIMPIC

Artistas Unidos presentan La Recluta, por Eleanor Boardman, una película más imbasada en la horrible guerra europea que tantas calamidades nos dejó. Va en tres tandas de cinco y media y nueve y cuarenta y cinco.

Además se exhibirá el Noticiario Metro de la semana, con los últimos acontecimientos universales.

Luneta, 20 centavos en 5 y media; 30 centavos en la de 9 y tres cuartos, con derecho a ver gratis la de 8 y media.

En la tanda de 8 y media se proyectará la obra de Ronald Colman y Vilma Banky titulada Dos Amantes.

Luneta: 20 centavos.

Mañana y pasado: Cuatro Diablos, por Janet Gaynor.

En la próxima semana: Lo Ultimo de la Señora Cheney por Norma Shearer; Amor Inmortal por John Barrymore y Víctor Varconi; Canción de Lobo, por Gary Cooper y Lupe Vélez y La Flota Aérea, por Ramón Novarro.

2363—4 Oct.

CINE CUBA

Hoy: Día de las Damas

Gran función nos prometen para esta noche en el concurrido cinema de la calle Suárez.

Es la que la empresa de este popular teatro dedica a las damas y damitas sus favorecedoras y por ello se ha combinado un colosal programa en el que figuran las joyas El Angel de la Muerte, por Ronald Colman y Vilma Banky; Travesuras de Cupido por Billie Dove y Matrimonio Moderno con Alex B. Francis y Betty Bronson, precedidas de una cinta cómica.

En la tanda popular de las cinco y cuarto se exhiben El Angel de la Muerte y Matrimonio Moderno.

Los precios son a base de diez centavos damas y niños en función corrida.

Mañana sábado: La Marca del Zorro por Douglas Fairbanks. A la China por Karl Dane y La Recluta por Eleonor Foardman y Alma Rubens.

El domingo: Adoración; La Tragedia del Expreso y Río Lento.

El lunes: gran función extraordinaria con grandes atractivos.

Martes 8: S. O. S. por un conjunto estelar.

2370—4 Oct.

M.E.C.D. 2016

Sigue **INTIMIDADES**

Nuestra

VENTA Otoño

CORBATAS

de seda, fantasía, todos los colores de moda, buena calidad, gusto, a precio bajo

DE 49 centavos HASTA $2.50

CUELLOS

sueltos, para la camisa de cuello separado.

PAÑUELOS

enorme rebaja, cantidad y surtido.

Grandes a 2 por 15 c.
Seda fantasía a 25 c.

ROPA INTERIOR

muy buena, marca VITI

CADA PIEZA a 43 cts.

Hay calidad más fina a precio de ocasión.

CAMISAS

una sorpresa BOSTON SPORT, no destiñen gran surtido en colores

CADA UNA $1.00

CINTURONES

hevia de fantasía, muy baratas para escojer a 85 c.

CASA HARRIS

O'Reilly 106 Neptuno y Monserrate Teléf. A-7265

HABANERAS

(Viene de la página NUEVE).

LA ORQUESTA ARGENTINA

AGUSTIN IRUSTA

En Campoamor hoy.

Debut de la Orquesta Argentina.

Será por la tarde, en la tanda elegante, con Demare en el piano, y Agustín Irusta entre el conjunto.

Roberto Fugazot no pudo venir por haber sufrido en París una operación apendicular.

No llegará hasta el día 10.

Para debutar enseguida.

Tocará de nuevo la Orquesta Argentina en la tanda elegante de las nueve y media de la noche.

En el programa figuran los tangos **Orgullo Criollo, Che Bartolo, Hopa Hopa, Loca Bohemia, Tengo Miedo, Nino Bien, Little Rhapsody in Tango** y **La Mina del Ford**, estrenos todos en Cuba.

Además, **No te engañes, corazón**, tango delicioso, que ya conocemos.

Los precios alterados.

Solo en veinte centavos más.

EN LA ASOCIACION DE REPORTERS.

Emilia Bernal.

La excelsa poétisa.

Bastó solo el nombre de la incomparable autora de **Exaltación**, ese libro de poesías todo sentimentalismo, para que el anuncio de un recital en el salón de actos de la Asociación de Reporters, se diera cita una representación de lo mas numerosa y selecta que allí se recuerda.

En extremo pequeña resultó ayer la casa de esos compañeros del periodismo para dar cabida a la concurrencia.

Desde las ocho de la noche se hallaban ya repletos los salones.

Y en una abrumadora mayoría el elemento femenino.

Al presentarse nuestra genial compatriota una salva prolongada de aplausos le fué prodigada, aplausos que debieron repercutir en lo mas íntimo del corazón de quien, con su estro esplendoroso, ha sabido adueñarse de todas las voluntades.

A Emilia Bernal se le conoce en el orbe entero.

Sus producciones poéticas han recorrido todos los continentes.

Y en todas partes se le distingue, se le quiere y se le admira.

Ayer fué una noche de triunfos.

Empezó su recital con **El Puente**, que dijo de una manera admirable.

En el **Diálogo entre la Vida y el Espíritu** oyó los mas estruendosos así como en el **Paso de Caballería y Perlas.**

¡Que delicada, y de que manera dijo esta última composición!

En la segunda parte del programa se destacaron estas poesías: **Hierro**, dicha con toda la fuerza dramática de su inspiración, **Mujey Hacem, La Marcha de los Abencerrajes y Lamentos de la Cautiva**, brocha de diamantes con que cerró el recital.

Preciosos también los versos de **Persecución Astral, La Alhambra** y **Los Fantasmas.**

Todos admirables.

Emilia Bernal, en la fiesta de anoche, ha dejado una impresión viva, imperecedera en cuantos tuvieron la dicha de escucharla.

Y la Asociación de Reporters, que no pierde una oportunidad de ofrecer actos culturales como el que ligeramente dejo reseñado, debe sentirse satisfecha de la acojida que tienen todas sus fiestas, como lo prueba, la selecta y numerosa concurrencia que llenaba por completo sus salones.

En nombre de la Directiva, que preside mi amigo muy querido César Rodríguez, le fué ofrecido un precioso ramo de flores a nuestra gran poetisa.

Flores, para quien ha sabido derramar tantas con su lira.

Con su estro magnífico!

TORDESILLAS

¿Necesitaré presentarlo?

No: por cierto.

Jesús Tordesillas tiene bien ganada su fama como actor genérico en la Habana.

Talento y gracejo.

Y dominio de la escena.

Todo eso, y mucho más que eso, se asocia en quien tiene confiada para la temporada próxima la dirección de la Compañía del Principal.

Temporada que se inaugura el viernes 18 del corriente con una obra nueva.

A propósito.

Algo sobre el abono.

Se cierra éste, como plazo improrrogable, el día 10, esto es, el jueves de la semana próxima.

Está a cargo del señor Edwin T. Tolón, quien viene desplegando en semejante gestión toda su inteligencia, toda su actividad.

Para todo cuanto se relacione con el abono bastará llamar por el teléfono F-4013 al señor Tolón.

Así como a la Contaduría del Principal, cuyo teléfono es A-6737.

Conviene advertirlo.

El abono marcha adelante.

EL LIBRO DE CUBA

En preparación.

El Libro de Cuba.

La Federación de la Prensa Latina de América, institución formada por valiosos periodistas del continente, y que preside el distinguido compañero Ramón Gárate, ex-Presidente de la Asociación de Reporters, es la que tiene la responsabilidad de la obra iniciada.

Una obra cultural.

Nacionalista y patriótica.

En el Libro de Cuba aparecerá, en toda su extensión, la marcha de nuestra República desde 1902 hasta la fecha.

Son los propósitos de la Federación de la Prensa Latina de América dar a conocer profusamente, tanto en nuestro país como en el resto del continente, la ciclópea labor realizada al frente de la nación por el General Gerardo Machado.

Desfilará por el Libro de Cuba, siguiendo un orden cronológico, todo lo que en el extenso radio de sus actividades portentosas ha ejecutado el laborioso gobernante.

Un detalle simpático.

Que no se ha olvidado.

Contendrá el Libro de Cuba un hermoso trabajo sobre la mujer cubana, lo que representó en la guerra, sus actividades presentes y futuras.

Feliz idea esa publicación.

Del mejor acierto.

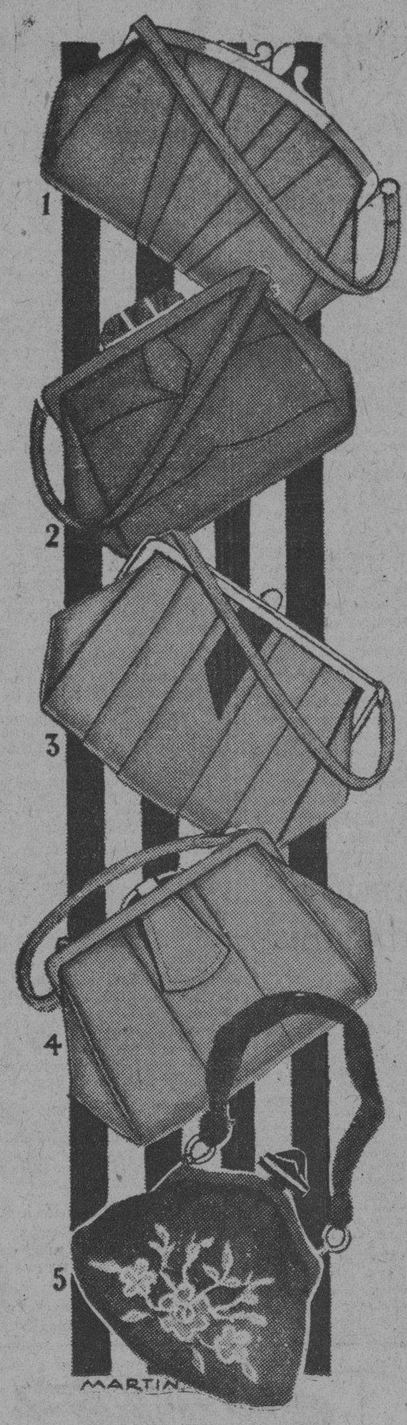

Bolsas

las de nueva creación.

Muy finas.

Diseñadas:

1.—Magnífica bolsa de piel, con el forro de seda, en los colores: negro, carmelita y cordobán.

2.—Bonita bolsa de pel, con forro de dubetina, tres departamentos, artístico cierre plateado. Tonos: beige, negro y carmelita.

3.—Fina bolsa de piel, con filetes de distintos tonos, el cierre plateado y el forro de dubetina. TONOS: beige, carmelita, negro y prusia.

4.—Bolsa de muy buena piel, de un estilo muy atractivo con el forro de seda. Todos los nuevos tonos.

5.—Finísima bolsa de seda negra, con delicados bordados en color, haciendo una preciosa combinación. Cierre de galalith.

EL DIA 7 ES NUESTRA SEÑORA DEL ROSARIO

Una bolsa de estas es un regalo propio, de buen gusto y práctico.

HOY SAN FRANCISCO

Elija su regalo en "La Casa Grande". Cuesta menos. Satisface más.

INVITACION

"La Casa Grande" invita a las señoras y señoritas a la exhibición y demostración que hará el Lunes en la planta baja, de las modernas máquinas eléctricas para la perfecta reparación de las medias rotas.

La Srta. Harding enviada desde los Estados Unidos, hará demostraciones interesantes de este sistema.

La Casa Grande

Galiano y San Rafael

SIGUEN BUSCANDO AL PILOTO COSTES

Cinco días hace que fué visto en la margen del lago Baikal

MOSCU, Unión de las Repúblicas Soviets Oct. 3. (AP).— Se continúa haciendo una extensa búsqueda por las secciones más remotas de la Siberia, por parte de las autoridades del Soviet con el fin de ver si es posible descubrir el paradero de Diosdado Costes y Maricio Bellonte, aviadores franceses que han desaparecido mientras realizaban un vuelo para batir el record de distancia.

Cinco días han transcurrido desde que el gran aeroplano rojo de los franceses fué visto sobre Ust-Bargusinsk, en la margen oriental del Lago Baikal y las enormes selvas de la Siberia guardan aún el secreto de la suerte de los aviadores.

A pesar de la ausencia total de noticias, los amigos de los intrépidos aviadores no han abandonado la esperanza por completo.

El Gobierno francés apeló hoy al de Rusia, por conducto del Embajador Jean Herbette, pidiéndole que haga todo lo posible para buscar el aparato desaparecido.

LAS ESCUELAS EN ALEMANIA

Los ministros de Instrucción de los Estados toman acuerdos

BERLIN Octubre (A. D.)—Delegados de los Ministerios de Instrucción Pública de cada uno de los Estados Federados se han reunido en esta capital.

Estudiarán detenidamente problemas referentes a la reorganización de las escuelas alemanas y el perfeccionamiento de los métodos y planes de enseñanza.

Señora:

Cuando tenga que adquirir artículos para su esposo e hijos, visite

La Casa Pérez

Camisería Selecta

Neptuno 79. Teléf. A-5738

En los días húmedos...

La humedad trae consigo irritaciones que molestan al nene y lo ponen inquieto y malhumorado. En esos días rocíe abundantemente el rollizo cuerpecito con talco Johnson's. Absorbe la humedad, alivia la irritación y proporciona al nene la comodidad que necesita para estar contento y sano. Es un talco puro y fino, científicamente boratado para hacerlo ligeramente antiséptico. A esto debe sus maravillosas cualidades sanativas. Uselo usted y conserve a su nene libre de irritaciones y molestias.

Talco JOHNSON'S para el Bebé

Para que no haya peligro de resecar el tierno cutis del nene al bañarlo, use usted solamente el jabón Johnson's preparado especialmente para el bebé.

Es lo mejor para el nene y lo mejor para usted.

ESTOS SON PRODUCTOS DE Johnson & Johnson LA FIRMA DE CONFIANZA

ALMANAQUE SOCIAL

EL CUADERNO DE OCTUBRE

Variado y selecto.

Superior a los anteriores.

Es el juicio que a todos merecerá el número del **Almanaque Social** correspondiente a octubre.

La simpática publicación de mis queridos compañeros Eduardo Cidre y Julio de Céspedes, que alcanza ya el sexto mes de existencia, da pruebas de su buena acogida en los hogares al presentar cada vez cuadernos de mayor interés para las familias.

Revista especial.

De las exclusividades.

Así lo garantizan sus páginas, donde aparecen el Country Gentleman, las modas de Patou y de Lelong, el Bridge y el Mah-jong y el Santoral, que a manera de cumplimientos da una exacta relación, por anticipado de las personas que celebran su santo en el mes.

Un triunfo, y triunfo decisivo, el obtenido por la novel publicación.

Como habrá de obtenerlo el concurso que se inicia en este número para elegir el Niño de la Suerte, de Navidad, según las bases que aparecen en la página siete.

Concurso **Almanaque Social-Nestle**, en colaboración con la poderosa **Compañía Nestle**, que representa en esta ciudad el señor Alberto Almasqué.

Cinco niños han de ser los agraciados en el curioso y original certamen.

Durará tres meses.

Octubre, noviembre y diciembre.

Tiempo suficiente para optar a los premios valiosos que ofrece la compañía distribuidora de la Harina Lacteada.

Aparece ya el voto.

Desde esta edición.

Serán válidas también las etiquetas de **Nestle** siempre que al darse se suscriban con claridad el nombre, domicilio y edad del niño o niña por quien se quiera votar.

Se harán los escrutinios todos los meses, los días 15, por un jurado que componen cinco personas.

El señor Rafael Posso, miembro caracterizado del **Habana Yacht Club**, el doctor Rafael María Angulo, Presidente de la Asociación de la Prensas, el señor José Manuel Valdés Rodríguez, cronista social de **El Mundo**, y el señor Francisco Soto, director artístico del **Almanaque Social**, a quien aprovecho para felicitar en sus días.

Además, este cronista, a quien se le confían bondadosamente las funciones de Presidente.

El 15 del corriente se practicará el primer escrutinio y el último el 15 de diciembre.

Los premios se entregarán en una fiesta infantil de la que ya se hablará oportunamente.

Hasta las oficinas del periódico en Prado 102, altos, llegarán por centenares los votos.

Diré ya, por último, que a partir de este mes se pondrá de venta el **Almanaque Social** en tres casas de la Habana.

El Encanto.

La Casa Grande.

La Casa Wilson.

Medida que ha sido necesario tomar para satisfacer los deseos de personas innumerables.

Fijo el precio.

Una peseta el ejemplar.

LYCEUM

Conferencia.

En la tarde de mañana.

La dará en los salones del **Lyceum** el culto doctor Fernando Ortiz.

Versará sobre **Una charla que tie-no kokoricano**, título acerca del cual el conferenciante se abstiene, en absoluto, de dar explicación.

¿Cómo saberla?

Asistiendo a la conferencia.

DALIA IÑIGUEZ

Grata nueva.

Que me apresuro a dar.

Dalia Iñiguez, la encantadora Dalia, llega mañana de Nueva York.

Acompañada viene después de una agradable temporada, de su señora madre María Ramos de Iñiguez.

Mi bienvenida.

Recíbala por anticipado.

EN LA IGLESIA DEL VEDADO

Otra boda más.

En la noche anterior.

Con la fe de su amor, grande y puro, quedó consagrada la unión de Angelita Rivas, encantadora señorita, y el estimado joven José Horacio Nesta.

Boda que reunió un selecto concurso de invitados en la Iglesia Parroquial del Vedado.

Muy interesante Angelita.

Con una **toilette** preciosa.

Desde la **Casa Trias**, el elegante jardín del Vedado, llegó a manos de la novia el lindo bouquet que lució en la ceremonia.

Un ramo exquisito.

Creación para el otoño.

Un ramo exquisito.

De forma redonda, todo de dalias-crisantemos, con caidas de gardenias y cinticas de tisú de plata.

Ramo que no podía desmentir su procedencia de la **Casa Trias** en su novedad y en su belleza.

Apadrinaron a los novios la distinguida señora Eloisa Guillot y Hernández y el señor Filiberto Diego Guzón.

Testigos.

Por la novia.

El doctor Antonio Alemán y los señores Alberto de Armas, Ignacio Batle y Alvaro Ledón.

Y por el novio, los señores Manuel G. Bustamante, Evaristo Taboada, D. C. Lounsbury y Alfredo Diago.

Una eterna luna de miel.

Sea la de los novios.

EL DOCTOR LUZT

Un nuevo éxito.

Digno de señalarse.

Por el doctor Antón Luzt ha sido operada de una manera magistral de la vista la gentil señorita Cusa Carrillo.

Operación llevada a cabo en la clínica del notable oculista en Empedrado 39.

Un caso especial.

Maravilloso!

MONTMARTRE

Gran noche hoy.

Reapertura de Montmartre.

Abre de nuevo sus puertas el cosmopolita cabaret para la temporada bajo la dirección del diligente y entendido Vila.

El **show** que hace su presentación es admirable.

Admirable también la orquesta.

De primer orden.

Enrique FONTANILLS.

Casa Trías

FLORES FINAS

Teléfonos: F-4338, F-2514, F-4341, F-2824

DR. PEDRO PALMA

EX-AYUDANTE DEL DR. FERNANDO ASUERO

REFLEJOTERAPIA EXCLUSIVAMENTE

EN MALECON No. 250. Telf. A-9142, M-8968, M-6868

TURNOS DE 9 a 12. A. M. $10.00

POR LA TARDE DE 2 a 5: $20

TRATAMIENTOS ESPECIALES A PRECIOS CONVENCIONALES

A los clientes del interior de la República rogamos remitan la correspondencia para facilitar su contestación al APARTADO 1262. Habana.

M.E.C.D. 2016

PARA SU CATARRO
CONAC EXTRA
GOLIATH
GRAN CONAC

Notable Núm. de Reprobados

En la Esc. Normal de Maestros quedaban ayer solamente 64

LA IDENTIFICACION

Hoy continúa el cotejo de los trabajos de exámenes

Ayer, a las ocho de la mañana comenzó en la Escuela Normal de Maestros de la Habana el acto público de la identificación de los trabajos anónimos realizados por los aspirantes a ingreso.

A las siete de la noche suspendieron esta labor, habiendo identificado a los autores en las siguientes asignaturas: Lectura, Trabajos Manuales, Educación Física, Aritmética, Lenguaje, Dibujo y Estudios de la Naturaleza. De los doscientos cinco aspirantes quedaban ayer sin reprobar en estas asignaturas solamente sesenticuatro, es decir, fueron reprobados 141.

Hoy continuará la identificación a las ocho de la mañana.

INVITACIONES

Ayer se inició el envío de las invitaciones para asistir a la inauguración de la Escuela Técnica Industrial «Presidente Machado» el día 10 de Octubre próximo, a las nueve de la mañana, en Rancho Boyeros.

Conferencia en el "Liceum"

La ofrecerá mañana el doctor Fernando Ortiz. Una junta hoy

La Presidenta del Lyceum, señorita Matilde Martínez Márquez, ha citado para hoy, viernes, a las cinco de la tarde, a Junta General.

Se celebrará en la Casa Club de Calzada 81.

Mañana por la tarde, ofrecerá en esta sociedad el doctor Fernando Ortiz, una conferencia de buen humor, titulada "Una Charla que tiene Cocorícamo", !

VEHICULOS INSCRIPTOS

En el Negociado de Transporte y Locomoción del Municipio se inscribieron 19 vehículos que importaron $839.50.

Las Tennistas Cubanas Piden Que se Les Permita Trabajar de Nuevo

En representación de ochenta de ellas, una comisión visitó Gobernación, gestionando la apertura de los Lawns Tennis

VARIAS NOTICIAS DE LA SECRETARIA DE GOBERNACION

Personas aprobadas para ingreso en la Policía Nacional. Una señora ahorcada en Güira de Melena. Los penados

La Secretaría de Gobernación dispuso ayer que hoy se comience la visita de inspección de los Municipios de la Habana, Regla, Guanabacoa, Marianao e Isla de Pinos, que serán objeto de un estudio especial.

MEJORAS PARA LA PROVINCIA DE CAMAGUEY

El Gobernador de Camagüey señor José A. Villena, estuvo ayer en Gobernación en la gestión de diversos asuntos que representan mejoras para el territorio que representa. Permanecerá en la Habana hasta el día 11.

PETICION DE LAS TENNISTAS CUBANAS

Un grupo numeroso de tennistas cubanas gestionó ayer del Secretario de Gobernación que se obligue a las empresas existentes de espectáculos de pelota, que utilizan mujeres extranjeras, que les permitan ser utilizadas a ellas, especialmente en la temporada invernal que se avecina. El grupo estaba formado por Elena de la Concepción (Armanda) Carmen Rodríguez, (Alicia) Aida Rodríguez (Aida) Elvira Perdomo, (Carmen) y Berta Perdomo. Dijeron al Secretario de Gobernación que en total son ochenta profesionales del tennis que actuaron durante varios años en los espectáculos conocidos por Lawn Tennis establecidos en la Habana hasta 1924 en que fueron suprimidos. Piden que se permita la apertura de esos espectáculos en invierno.

El Secretario de Gobrneación quedó en estudiar este asunto, recomendándoles además que vieran al señor Presidente de la República.

POLICIAS APROBADOS

El señor Secretario de Gobernación ha aprobado a las personas siguientes para su ingreso en la Policía Nacional.

Octavio Pilar Iber Guas; Jesús Paulino López Gallegos; Hilario Dieguez García; José Baldomero Valdés; Domingo Pérez González Acevedo; Francisco Celestino Díaz Molina; Antonio María Felipe Morales; Miguel Oscar Trujillo; Pedro Francisco Corominas; Desiderio Apolonio de la Caridad Moreno; Luis Rodríguez; José Ramón Castañeda; Armando Benito Mederos González; Buenaventura Riego Hernández; Tomás Felipe García; Miguel Susiras Fernández; Cirilo Alemán Armas.

SEÑORA QUE SE AHORCA

El Alcalde de Güira de Melena telegrafió a Gobernación el suicidio de la señora Aurelia Cabrera, que se ahorcó. Deja varios hijos.

MOVIMIENTO DE PENADOS EN LAS CARCELES

Cárcel de Camagüey.— Ingresó Vilma Fedna por lesiones menos graves, Matías Cola por allanamiento de morada, Teófilo Civil por lesiones menos graves; Ricardo Blanco por hurto; Luis Palma por lesiones menos graves.

Cárcel de Remedios.— Ingresó Juan Pires Morales por atentado a Agente de la Autoridad, Marino Torrens Pombal por rapto, Eduardo Pires Morales por atentado a Agente de la Autoridad.

Cárcel de Santa Clara.— Ingresó Gerónimo Alemán Freire por hurto, Benito López Alvarez por hurto.

Cárcel de Pinar del Río.— Ingresó Agustín Rodríguez por lesiones, Ramón Guerra Cabrera por robo.

Cárcel de Morón.— Libertad de Emilio Espinosa por hurto, Blanca Pérez Batista.

Cárcel de Holguín.— Libertad de Angel Pedro González conocido por Angel Blanco González.

Los Pasaportes y Ciudadanias

Relación de las solicitudes presentadas ayer en Estado

PASAPORTES.—José Lecou; Sabino Martínez; Mario Meana; Eulalia Miranda; Abelardo Díaz; José Pérez.

CARTAS DE CIUDADANIA.—José Ramírez; Francisco Fabres; Moisés Solnitzki; Samuel Hernaw; Juan Hernández; Aurelio Requejo; Heliodoro Menéndez; Felicia Ramírez; Valentín Menéndez; Antonio Fuentes.

PASAPORTES VISADOS.—Panta león Ramos; Gregorio Suárez.

EXTRAVIO DE CIRCULACION

La policía de la tercera estación traslada al Alcalde la denuncia formulada por los señores Ortega y Fernández, con motivo del extravío de la circulación y recibo de pago del automóvil chapa 39517.

Nuevo Curso en el Instituto

Se efectuará la apertura el 11. Los museos abiertos al público

REPARTO DE PREMIOS

Los diplomas, efectivo, etc., se entregarán en la apertura

El día 11 de Octubre a las diez de la mañana, tendrá lugar la apertura solemne del Curso 1929 a 1930, para cuyo acto se han repartido numerosas invitaciones y al que se espera que asistan el Honorable Señor Presidente y el señor Secretario de Instrucción Pública.

Las clases comenzarán el lunes 14. Los alumnos no se presentarán en el Instituto sino a medida que sean llamados, en listas que oportunamente se publicarán. No se ha decidido todavía la forma en que se entregarán los Carnets, pero también se avisará por la prensa.

El sábado 12 y domingo 13, el plantel permanecerá abierto al público desde las nueve hasta las 11 de la mañana, para que toda persona que lo desee pueda admirar los magníficos museos y los gabinetes y laboratorios de Física, que son únicos en su clase en Cuba.

Todos los alumnos que han obtenido premios o accesits en el Curso 1928 a 1929, se presentarán en el acto de la apertura, para recibir sus diplomas, efectivos etc., con el ceremonial de costumbre, así como los premios "Carlos Manuel de la Cruz" y Sepulveda, que han correspondido respectivamente, a las señoritas Margarita Comdon y Josefa Azcona.

El premio "Carlos Manuel de la Cruz", consiste en veinticinco pesos en efectivo y una colección de las obras de este insigne escritor.

El premio Sepúlveda, consiste en veinticinco pesos en efectivo.

RECURSO SIN LUGAR

La Comisión de Ferrocarriles declaró sin lugar en el día de ayer el recurso de revisión interpuesto por el Representante de la Cuban Cane Sugar Corporation contra el acuerdo primero de la Comisión de 22 de marzo del presente año.

Nuevas Obras de Embellecimiento en la Universidad de la Habana

La subasta se efectuará el día 15 del presente mes, a las 10 de la mañana. Relación de los trabajos que se realizarán

NOTICIAS DE LA SECRETARIA DE OBRAS PUBLICAS

Terminación de un puente de la Carretera Central. Obras en el Hospital Calixto García. El Yacht Club de Stgo. de Cuba

El doctor Carlos Miguel de Céspedes impartió su aprobación a los planos y proyectos de nuevas obras de embellecimiento en la Universidad Nacional.

La subasta se llevará a cabo el día 15 del presente mes, a las 10 de la mañana, en el Negociado de Construcciones Civiles y Militares.

El Tribunal de dicha subasta está compuesto del Director General de Obras Públicas; el ingeniero Jefe del Negociado de Contratos, Bienes y Suministros; el señor Rector de la Universidad Nacional, el ingeniero Jefe del Negociado de Construcciones Civiles y Militares y el Arquitecto señor Emilio de Vasconcelos.

LAS NUEVAS OBRAS

He aquí las nuevas obras que en breve darán comienzo:

Alineación de los edificios de Astronomía y de la antigua Escuela de Ingenieros y Aula de Dibujo para Estudiantes de Ingeniería.

Trabajos de excavación necesarios, para formar capas de cimentación de los muros de contención, etc., sino también para la formación de terrazas, terraplenes, desmontes, y todo el movimiento de tierra que se requiera para la preparación del embellecimiento de la parte delantera de la Universidad, frente a la calle L.

Construcción de muros de hormigón hidráulico para los muros de contención de tierras y para los divisorios y líneas de propiedad, fachadas barandajes, etc. Algunos de estos muros serán empleados como cimentación de los edificios que habrán de construirse en un próximo futuro, y estarán colocados simétricamente a uno y otro lado de la gran escalinata central y en el mismo eje transversal con los pabellones de Física y de Química. Estos emplazamientos para futuros edificios, se cubrirán con cesped para su mejor aspecto convirtiéndose por el momento en dos hermosas terrazas.

Además se construirán balaustradas de hormigón y piedra de Jaimanitas; muros de sillería; pilares de cantería; pisos de hormigón hidráulico en las calles entre jardines; escaleras y escalinatas de hormigón hidráulico con planchas de granito monolítico, etc.

También se terminará el alumbrado actual de la Universidad, ampliando y modificando el existente, incluyendo no sólo la instalación soterrada de cables, alambres etc., sino también la instalación de farolas, etc. Al propio tiempo se tendrán en cuenta los desagues y drenaje tanto de las aguas pluviales como de las abañales.

Se construirán bellísimos jardines en la parte delantera de la Universidad, sembrándose 1,400 embelesos; 100 arecas grandes; 5.238 rosales y otros muchos árboles y arbustos.

Y, por último, se construirán diversas calles con sus arecas y contenes dentro del recinto universitario para dar fácil acceso a los distintos edificios.

LA INAUGURACION DE LAS OBRAS DEL EDIFICIO DE LA SECRETARIA DE AGRICULTURA

El doctor Carlos Miguel de Céspedes ha dado órdenes a fin de que se activen los trabajos que se ejecutan en la planta baja y entresuelos del edificio que ocupa la Secretaría de Agricultura para el alojamiento de diversas dependencias del Ejército Nacional. Es deseo del doctor Céspedes, que las obras se inauguren el día 10 de Noviembre próximo.

Se han cursado las órdenes para la remisión de 25,000 adoquines con destino a los trabajos de pavimentación del patio central y las calles del citado edificio.

TERMINACION DE UN PUENTE DE LA CARRETERA CENTRAL

Los ingenieros de la Sexta División de la Carretera Central, han informado de la terminación de las obras, que se venían realizando en la construcción del importante puente de la Carretera Central sobre el río Lajas, en la provincia de Oriente. Dicho puente es de acero, con estribos de hormigón y consta de una luz de doscientos pies.

EXHIBICION DE PROYECTOS

El señor Secretario de Obras Públicas, acogió con verdadero entusiasmo la iniciativa del Rector de la Universidad doctor Octavio Averhoff, en cuanto a la celebración del "Día del Graduado" adhiriéndose a ella no sólo como profesional, sino también en su doble carácter de Decano del Colegio de Abogados y Secretario de Obras Públicas.

Deseando cooperar al mayor éxito de dicha celebración autorizó a todos los profesionales del Departamento a su cargo, tanto en la Habana, como en el interior para que puedan sumarse y concurrir a los distintos actos que tendrán lugar con motivo de esa fiesta.

Habiendo acordado la sociedad Cubana de Ingenieros celebrar una fiesta en sus salones, el doctor Céspedes ofreció su concurso, disponiendo que se haga en dicha Sociedad una Exhibición de los proyectos adoptados por su Departamento para la Universidad Nacional, exponiendo lo que ya se ha realizado en dicho Centro Docente, y lo que se va a hacer ahora.

También se exhibirán los importantes proyectos del Plan General de Obras Públicas, que resulten más interesantes.

OBRAS EN EL HOSPITAL CALIXTO GARCIA

Han sido aprobados el proyecto y presupuestos formulados para las obras de reparación y Mejoras presentados por el Negociado de Construcciones Civiles y Militares, en la sala del Hospital de Maternidad del Hospital Calixto García, así como los trabajos de embellecimiento en los jardines que rodean a dicho pabellón.

El doctor Céspedes ha ordenado que dichas obras se saquen a subasta sin demora.

LA CONSTRUCCION DEL YACHT CLUB DE SANTIAGO DE CUBA

En relación con el escrito solicitud presentado por el señor Ricardo Rodríguez Cáceres solicitando un permiso provisional al "Santiago Yacht Club" para la construcción del edificio social, el doctor Céspedes le dirigió un escrito participándole que debe remitir al Departamento el proyecto y demás documentación relacionada con dichas obras, a fin de estudiar el asunto y resolver lo procedente.

Se proyecta la construcción de dicho edificio en la calle Punta Cajeta, en el litoral de la bahía de Santiago.

SOLICITUD DENEGADA

De acuerdo con los informes emitidos por los Departamentos respectivos, ha sido denegada a la J. M. Dady Engineering Contracting Company la solicitud presentada para arrojar en determinado lugar dentro de la Bahía, el material procedente del Dragado que ejecuta en el Puerto de Santiago de Cuba.

LICENCIA DE FABRICACION

Ha sido autorizada la licencia de fabricación solicitada por el señor Héctor Beck, y la presentada por la Compañía Cubana de Electricidad.

PARA EL ASMA
TOME
SANAHOGO

Un Mensaje Sobre Reformas en el Retiro Ferroviario

Expondrá al Congreso modificaciones que deben hacerse, de acuerdo con lo que le expuso el Dr. Manuel Castellanos

VARIAS NOTICIAS DE LA MANSION PRESIDENCIAL

Nombrados los catedráticos para la Escuela Téc. Industrial. Barraqué regresó después de estudiar la causa de Sanz

CON EL PRESIDENTE

Ayer a primera hora, en su despacho del tercer piso de Palacio, el Jefe del Estado recibió separadamente, a los Secretarios de Obras Públicas, y la Presidencia; al Coronel Tarafa; al Presidente de la Cámara de Representantes y a los miembros de ese organismo legislativo Dr. Manuel Castellanos y Coronel Carlos Machado; al Senador, doctor Viriato Gutiérrez; a los Jefes de la Marina Nacional y del Ejército; al periodista americano Mr. Kane; y al Subsecretario de Estado.

NO LO VIERON

Estuvieron en Palacio, aunque no fueron recibidos por el Ejecutivo, los Secretarios de Agricultura Gobernación, Comunicaciones e Instrucción Pública.

REUNION AZUCARERA

Con el Senador Dr. Viriato Gutiérrez, celebró una reunión para tratar de asuntos azucareros, con varios elementos pertenecientes a nuestra primera industria.

DESIGNACION

El Subsecretario de Estado trató con el Presidente Machado sobre la persona que será designada para que figure como representante del Gobierno cubano en el arbitraje que se llevará a cabo en relación con la reclamación que ha presentado a nuestro Gobierno el súbdito americano Mr. Haralt.

PERIODISTA AMERICANO

El Coronel Tarafa presentó al Ejecutivo al periodista americano Mr. Kane, Director de la publicación Reviems of Reviews, de los Estados Unidos que ha insertado interesantísimos artículos tratando de los problemas azucareros en Cuba.

FIESTAS MILITARES

El Secretario de la Guerra y el Jefe del Ejército acudieron a Palacio muy temprano, pues existía la impresión de que el Presidente Machado acudiría ayer a inspeccionar en la finca El Dique, las yeguas y caballos árabes, que como sementales ha traido de España el General Alberto Herrera para mejorar la raza caballar utilizada en nuestras fuerzas armadas.

Sin embargo, el Ejecutivo ha decidido dedicar la mañana de hoy, viernes para realizar esa visita y asistir a otras fiestas de carácter militar.

LA LEY FERROVIARIA

Cuando el Representante, Dr. Manuel Castellanos, abandonaba Palacio en unión del Presidente de la Cámara doctor Guas Inclán, declaró a los periodistas que había tratado con el Presidente Machado respecto a la Ley de Retiro Ferroviario exponiéndole, tanto él como el doctor Guas y el Coronel Machado, que asistieron a esa reunión los defectos que existen en esa Ley debido a las reformas que a la misma hubo de introducir últimamente el Senado.

El Presidente de la República expuso que en atención al problema económico que afecta directamente a la Caja de Jubilaciones de los Ferroviarios, y para resolver la inmediata situación precaria de infinidad de familias pobres, había determinado enviar un Mensaje al Congreso a fin de que se celebrase la legislatura extraordinaria que acaba de tener lugar. Pero, que oída la opinión autorizada del doctor Castellanos, enviaría en el próximo mes de noviembre un nuevo Mensaje a los Cuerpos legislativos con el propósito que sean introducidas las nuevas reformas que se les ha indicado, y que cree de interés y necesidad para la mejor marcha de la Caja de Jubilaciones de los citados elementos obreros ferroviarios.

HACIA LAS VILLAS

El Representante Diego Vázquez Bello y el Coronel Carlos Machado, nos declararon que anoche embarcarían rumbo a Las Villas, para asistir al juicio de la causa que se sigue contra el Alcalde Pina, de Sancti Spíritus.

UN EX-GOBERNADOR

Con el señor Emilio Castro celebró una privada entrevista en los pasillos palatinos el General Ernesto Asbert ex-Gobernador de la Habana.

REGRESO

El Secretario de Justicia en las últimas horas de la mañana, regresó a sus oficinas de Palacio, procedente de Santa Clara a donde fué con el propósito de hacer distintos estudios sobre el terreno, en relación con el crimen de que se acusa al súbdito español José Saenz Hernández, condenado a la pena de muerte, que ha sido ratificada por el Tribunal Supremo en pleno.

PARA ASISTIR A UN HOMENAJE

El Gobernador de Camagüey señor Villena, estuvo en la mansión presidencial. Ha venido a la Habana, dijo con el deseo de asistir al almuerzo que ayer fué ofrecido al Senador doctor Viriato Gutiérrez, por los liberales habaneros.

DECRETOS FIRMADOS

El Presidente de la República y a propuesta del Secretario de Instrucción Pública, firmó varios decretos, entre ellos los que se refieren a los nombramientos de catedráticos para la Escuela Técnica Industrial de Santiago de las Vegas; y a los nombramientos de maestros aprobados en los exámenes ultimamente celebrados.

SANCIONADA

El Presidente Machado sancionó, en la mañana de ayer la Ley, últimamente aprobada por el Congreso, y que reforma la del Retiro Ferroviario.

UNA DENUNCIA

Raymund Dudley Ross, vecino de F. 215 en el Vedado, y qu embarcó en el vapor Toloa para New York dió cuenta a la policía que al desembarcar de un automóvil de alquiler de plaza que tiene el número 37672, que lo condujo al muelle de Santa Clara y después de haberse marchadó el chauffeur notó la que le faltaban dos maletas pequeñas y una carta conteniendo dinero que entregar a una persona en New York.

Se ha circulado la referida máquina.

EDIFICIO QUE COSTARA DOCE MILLONES DE PESOS

Será fabricado por el banco del Japón a fines de este año

A fines del año actual comenzará el banco del Japón a fabricar un gran edificio en el lugar que actualmente se encuentra hoy en Tokio, y que constará aproximadamente $12,000,000.00.

Recientemente fué terminado el edificio The Mitsui Bank Buildin en dicha capital habiendo costado $8,000,000 oro.

PERDIDAS CAUSADAS POR INCENDIOS

Durante el año de 1928 las pérdidas causada por el fuego en Canadá ascendieron a $102,697,949 o sea un un promedio de $3,79 por cápita. Esta cantidad fué mucho mayor en $8,000,000 que en el año 1927. De las provincias la que más sufrió fué la de Alberta que tuvo una pérdida per pápita de $5.74.

Los seguros pagados en exceso de las pérdidas en todo Canadá fueron $29,657,337.

PROHIBIDA LA ENTRADA DE TRABAJADORES EXTRANJEROS

En México está prohibida la entrada de trabajadores extranjeros y aquellos que hayan entrado clandestinamente son deportados.

En este caso a los que los empleen y a las compañías de los transportes que los llegavon al país se les impone una multa de $100 a $1,000 además de ser deportados los infractores. Sin embargo el Departamento de Gobernación se reserva el derecho de conceder excepciones a operarios o expeitos técnicos cuando no haya suficientes mexicanos para el trabajo que haya que realizar.

PRODUCCION MUNDIAL DE CARBON

La producción mundial de carbón durante un número de años se ha mantenido en un promedio aproximado de 1,200,000,000 de toneladas métricas. A pesar de las grandes fluctuaciones en los centros principales productores las cantidades totales mundiales han variado muy poco. Del promedio anual, en años recientes los Estados Unidos ha producido menos de la mitad y Europa algo más de la mitad siendo la producción en otros lugares del mundo de muy poca consideración. De la parte producida por Europa el 40 por ciento corresponde al Reino Unido y la cuarta parte a Alemania.

Una Reunión de Sombrereros

Almacenistsa y fabricantes trataron muy importantes asuntos

En la Asociación de Comerciantes de la Habana se reunió la Sección de Almacenistas y Fabricantes de Sombreros.

Se discutió el problema referente a la competencia ilegítima que vienen sufriendo los almacenistas y fabricantes de sombreros, con motivo de las operaciones que realizan los vendedores generalmente extranjeros, que sin limitar su gestión a la exhibición de muestras llevan consigo existencia de sombreros de jipijapa, que entregan a los comerciantes detallistas en el momento en que los visitan. Se acordó continuar los trabajos realizados para impedir esa injusta competencia, designando una comisión para visitar al señor Secretario de Gobernación, exponiéndole algunas dificultades que se han presentado al requerir el auxilio de varios municipios.

Se aprobó un nuevo sistema de ventas en plaza, estableciendo una organización que ha de beneficiar al almacenista y al detallista, ya que desaparecerán los distintos criterios que hoy existen, en cuanto se refiere a términos o condiciones de venta quedando subsistente un sistema único, para todos los vendedores y compradores.

Fué objeto de atención preferente la discusión de medidas para proteger debidamente la concesión de créditos mercantiles y en este asunto, de excepcional importancia, se llegó también a un favorable acuerdo, que ha de proporcionar verdaderos beneficios a los almacenistas y fabricantes de sombreros, estableciendo entre ellos un eficaz seguro de créditos. Se están redactando ya las bases para el cumplimiento de este acuerdo, habiendo quedado establecido el intercambio de informaciones para conocer en un momento dado, las cantidades que adeuda cada cliente.

FECHAS DE LOS CONGRESOS QUE SE CELEBRARAN EN EL MES DE FEBRERO

El Director de la Oficina Panamericana adscripta a la Secretaría de Estado, Dr. Tirso Mesa, nos comunicó en las últimas horas de la tarde de ayer varias noticias relacionadas con los Congresos que se han de celebrar en la Habana recientemente. Nos dijo:

El Congreso de Universidades tendrá efecto en esta capital el día 15 de febrero.

El Congreso de Decanos, Rectores y Educadores, se llevará a efecto el día veinte de febrero y

El Congreso de Bibliografía—según acuerdo de la Unión Panamericana—se llevará a cabo también en esta ciudad, de acuerdo con los deseos del señor Presidente de la República el día 26 del propio mes de febrero.

MUEBLES FINOS
FACILIDADES DE PAGO

Alquilamos Sillas de Tijera
MONTE 180 TEL. A.3606
La Casa Grande

LA VISITA A "EL MORRO" EL PROXIMO DOMINGO

Almuerzo a los almacenistas y detallistas de ferretería

El domingo próximo, a las nueve de la mañana, visitarán los almacenistas y detallistas de ferretería la fábrica que en el pueblo General Machado (antes Rancho Boyeros), posee la Compañía Nacional de Pinturas "El Morro", para conocer la instalación de esta industria.

Los comerciantes de ferretería han recibido esta invitación por conducto de la Asociación de Comerciantes de la Habana, a la cual pertenece la Compañía Nacional de Pinturas "El Morro"; pero conviene advertir que no es requisito indispensable pertenecer a dicha entidad corporativa para concurrir a la mencionada visita; es decir que pueden asistir cuantos almacenistas y detallistas de ferretería lo deseen, exigiéndose únicamente que antes del sábado cinco comuniquen este deseo a la Asociación de Comerciantes.

Después de la visita, la Compañía Nacional de Pinturas ofrecerá un almuerzo a los visitantes, quienes serán también objeto de otras atenciones por parte de los directores de la Compañía.

En la mañana del día de hoy quedará ultimada la organización de la visita, en la parte relativa al medio de transporte que ha de utilizarse para ir al pueblo General Machado. Es casi seguro que se contratará el número de ómnibus necesario para que los excursionistas efectúen el viaje cómodamente y en este caso, se llegará a un acuerdo con la empresa Omnibus de la Habana, para salir del Parque Central a las nueve de la mañana del domingo próximo.

ALEMANIA IMPORTA MUCHA FRUTA

La importación de frutas frescas en Alemania en 1928 ascendió a $71,000,000 contra $54,300,000 en 1927, $45,000,00 en 1926 y $49,700,000 en 1925. La principal fruta importada fué la naranja de distintas clases cuya importación ascendió a $21,3000,000 siguiéndole las manzanas, plátanos, uvas para mesa, limones, peras, etc.

La importación de plátano en Alemania en ese año que interesa a Cuba ascendió a $15,676,000 habiéndose exportado de Alemania de esa misma fruta por valor de $74,000.

M.E.C.D. 2016

Los
NIÑOS
A medida que crece el nene, robustézcalo con el rico aceite de hígado de bacalao, emulsionado ya listo para ser digerido y asimilado, como se prepara en la
EMULSIÓN de SCOTT
Incomparable contra el raquitismo

UNA DENUNCIA

Francisco Alfonso Mesa, motorista del tranvía 431 de la línea de Luyanó, denunció a la policía que manejando dicho tranvía por la esquina de Luyanó y M. Pruna, se le interpuso el camión 55965, ocasionándole averías al tranvía por valor de 10 pesos, dándose a la fuga el chofer que lo conducía.

Las Defunciones Ocurridas Ayer en la Habana

HASTA LAS 4 P. M.

Josefa Pérez y Pérez, raza blanca, 104 años, Rosa Enrique 75, arterio esclerosis.

Emilio Achi, raza blanca, 59 años, Cerro 659, hernia inguinal.

Amado A. y Fundora, raza blanca, 21 años, C. del Príncipe, endocarditis.

Josefa Barrios, raza blanca, 75 años, 22 número 4, Vedado, tuberculosis.

Carmen Elife del Puente, raza blanca, 43 años, Vives 91, enfisema pulmonar.

Francisco Martínez, raza b., 51 años, San Miguel 188, asistolia.

María Arias, raza blanca, 47 años, Hospital Calixto García, asma cardiaca.

Manuela Castillo, raza negra, 60 años, Hospital Calixto García, asma.

Vicente Falcón, raza blanca, 25 años, Hospital Calixto García, diarreas.

Crecencia Torriente, raza negra, 70 años, Hospital Calixto García, arterio esclerosis.

Francisco Hernández Cruz, raza blanca, 42 años, Hospital Las Animas, fiebre tifoidea.

Berta Chapotín Estupiñan, raza blanca, 9 años, Hospital Las Animas, fiebre tifoidea.

Hermenegilda Benítez, raza negra, 24 años, Hospital Municipal, eclampsia puerperal.

Auberto Fuentes, raza blanca, 3 años, Hospital Las Animas, crup.

Domitila Pereira, raza mestiza, 75 años, Asilo Santa Marta, fibroma del útero.

Isabel Lanza, raza blanca, 24 años, Carlos III 265, tuberculosis pulmonar.

Guillermo Pérez, raza mestiza, 18 años, Sitios 72, tuberculosis pulmonar.

Adolfo Wong, raza asiática, 21 años, D y E, Batista, anemia perniciosa.

Ricardo Mora, raza blanca, 1 mes, Aguacate 70, gastro enteritis.

Angel Iduate Carballo, raza blanca, 47 años, Hospital Municipal, suicidio por arma de fuego.

Manuel Medina, raza blanca, 44 años, Mango 1, tuberculosis pulmonar.

Emilio Menéndez Méndez, raza mestiza, 30 años, Cerro 659, atrofia amarilla.

Adela Hernández y González, raza mestiza, 78 años, San José 109, infección intestinal.

Lázaro Hernández e Izquierdo, raza blanca, 1 año, Heredia 52, acidosis.

Emilio Medina, raza blanca, 13 meses, San Leonardo y Tercera, bronconeumonía.

Alejandro Lloret Farrugia, raza blanca, 48 años, Bruzón 5, embolia cerebral.

Un desconocido, raza negra, 20 años, reparto San Nazario, suicidio por suspensión.

Carlos Alissi, raza blanca, 62 años, Hospital C. García, enfermedad orgánica del corazón.

ESTADO DEL TIEMPO

NOTA DEL MEDIODIA DEL JUEVES

En el Golfo de Méjico hay buen tiempo con barómetro alto. En el Mar Caribe buen tiempo, barómetro normal. Y en Atlántico buen tiempo con barómetro alto al Sur de las Bermudas y bajo desde estas islas al continente.

Pronóstico para el viernes. Buen tiempo. Vientos flojos a moderados del Nordeste al Sur. Cielos en general, despejados.

Observatorio Nacional.

UNA SOLA PRUEBA GRATIS
¡¡ ASMÁTICOS !!
LOFAOL
Sólo una muestra a cada persona mediante la presentación de este periódico, en la Droguería Sarrá, mañana.

La Real Sociedad de Amigos del País Que Radica en Toledo, se Dirige a la Alcaldía de la Habana

El día 12 de este mes, inaugurará una exposición para dar a conocer de modo permanente el alma de España en América

Se ha dirigido a la Alcaldía la Real Sociedad de Amigos del País, de Toledo, España, por mediación del señor Adolfo Aragonés, Presidente de la misma, y dedicada a intensificar las relaciones hispano americanas, que ha de inaugurar el día 12 de este mes una exposición para dar a conocer de manera permanente y profusa, el alma de España en América.

La Sociedad de referencia desea que en esa exposición esté representado el mayor número de ciudades hispano americanas, presidida por la capital de cada nación; y a este efecto pide fotografías, libros, revistas, mapas, pinos y demás elementos que reflejen las actividades patrióticas y culturales en los diversos órdenes, ciencias, artes, comercios, etc.

Termina solicitando que se pida a los presidentes del Casino Español y de la Asociación de la Prensa, que hagan conocer estas iniciativas en todas las localidades de la República, recabando cooperación en ese sentido.

Con destino al album de honor, en la que la primera página será para el Rey Alfonso XIII, se solicita una cuartilla en la que con la firma autógrafa del Alcalde de La Habana y el sello oficial del Municipio, quede expuesto el elocuente juicio que merezca España y la actuación de la Sociedad Económica de las naciones que sienten el espíritu de la raza.

APARATOS DE SEÑALES EN LOS PASOS A NIVEL

Por el Secretario de Comunicaciones se ha participado ayer a la Alcaldía, que la Comisión de Ferrocarriles ha autorizado a la empresa de los Ferrocarriles Unidos para instalar un sistema de señales automáticos, por medio de luces, que se empleará en los pasos de nivel, tanto en carreteras como en calles, para la protección del tránsito.

Al instalar el nuevo sistema, quedará suprimido el servicio de guardabarreras. Al escrito se acompaña un plano donde se indican los postes de señales y situación de luces de los mismos.

A los veinticinco minutos antes de llegar el tren al crucero, comenzará a sonar el timpre y se encenderá una luz roja, lo que indicará el peligro, debiendo detenerse todo el tránsito hasta que las señales cesen.

La luz amarilla situada al centro del aparato de señales rojas, se encenderá cuando el sistema automático esté interrumpido, por lo cual deberá pasarse con todas las precauciones necesarias.

Cuando el crucero esté a la Estación del Ferrocarril, como en Rancho Boyero, el timbre y las luces rojas funcionarán veinticinco segundos antes de que salga el tren.

TRASMISIONES DE DOMINIO

La Secretaría de la Comisión del Impuesto Territorial conoció ayer de las siguientes trasmisiones de dominio:

Ante el Notario doctor Galletti, vendió el señor Manuel Cabrera al señor Gonzalo Ledón, la casa calle 19 número 509, Vedado, con 186 metros, en seis mil pesos; la señora Edelmira Machado y Benitoa se adjudicó la casa Estrella número 106, con 264 metros, y valuada en $6.835.00 y la casa Puerta Cerrada 21, con 114 metros, en 3.049.45 pesos; el señor Pantaleón Machado Benitoa, se adjudicó la casa Salud 26, con 360 metros, valuada en 8.048.82 pesos; y la señora Isabel María Machado Benitoa, se adjudicó las siguientes casas: Dragones 35, con 81 metros, en 4.125.00 pesos; Dragones 37, con 112 metros, en 5.053.70 pesos; y Gervasio 184, con 155 metros, en 6.573.50 pesos.

HALLAZGO DEL TALON 156

Entre varios libros y documentos de años anteriores, apareció ayer en el Departamento de Impuestos, el célebre talón de recibos de contribuciones por fincas urbanas, que se suponía había sido sustraído.

Se trata del talón número 156, de los trimestres primero y segundo del ejercicio de 1929 a 1930, que estaba bajo la custodia del empleado señor Santos Castillo.

El talonario lo encontró el empleado señor Raúl Roca, que estaba arreglando aquellos libros y documentos.

Le faltan solo los tres últimos recibos, que son los ocupados por la policía, por lo que se tiene la seguridad de que ya no existe en la calle ningún otro recibo que se haya cobrado indebidamente fuera de las taquillas colectoras del Municipio.

El Jefe del Departamento de Impuestos, señor Manuel de Cárdenas, dió cuenta ayer de este hallazgo al Alcalde, para que informe del mismo al Juzgado que instruye la causa promovida con el descubrimiento de aquellos recibos en poder de tres contribuyentes.

EL TARJETERO DE FINCAS URBANAS

Se continúan confeccionando, bajo la dirección del señor Cotta, las tarjetas para expedición de recibos de contribución por fincas urbanas, con los nuevos aparatos impresores denominados Adressograph.

Se han confeccionado ya treinta mil placas con sus tarjetas correspondientes. Sobre el día diez de noviembre próximo se terminará la tirada de todas las tarjetas que comprenden los nombres todos del Registro de Contribuyentes por Fincas Urbanas, por lo cual se podrán tirar ya por el nuevo procedimiento los recibos del tercer trimestre del actual año económico.

RENUNNCIA ACEPTADA

El Alcalde le aceptó la renuncia al señor Ernesto García, practicante de la farmacia en el Hospital Municipal, siendo designado para sustituirle, el señor Carlos Campillo y Melero. Para la plaza que deja éste, de practicante de medicina en dicho centro médico, ha sido nombrado el señor Mario Curbelo y Fernández.

COMPROBACION

Ha informado al señor Carlos M. Peláez, Jefe del Departamento Municipal de Gobernación, el Inspector señor Alberto M. de San Pedro, que en la fábrica de jabón Sabatés, de Universidad número 20, funcionan sin licencia treinta y cuatro motores eléctricos y una planta productora de corriente.

NOMBRAMIENTO DE MEDICO

El Alcalde ha dispuesto que en la plaza de médico municipal que ocupa el doctor Rafael Jacobson, sea designado, interinamente el doctor Pedro Castelló, en tanto dure la licencia solicitada por aquél.

LICENCIAS DE OBRAS

La Jefatura de Fomento despachó ayer las solicitudes de obras con relación a las casas:

Obras mayores:—Ampliaciones de obras en Angeles número 13; Ampliaciones de obras en Macedonia; Ampliaciones de obras en K esquina a 11; Construir una casa de planta baja en Santa Emilia entre Lee y Lacret.

Obras menores:— Falgueras número 5; Paseo de Martí Bo. 110A; Simón Bolívar número 7; Bolívar número 31; A. M. Lazcano número "20; S. Bolívar números 5 y 7; Avenida 10 de Octubre número 549; J. Clemente Zenea número 12; Trespalacios entre M. Pruna y Pasaje; Oficios número 66; Pérez número 25; y Tejar número 22.

PORTALES OCUPADOS

La Primera Estación de Policía comunica al Alcalde, que el dueño del café "El Lucero", establecido en la calle de Cuba número 2, tiene ocupados los portales, interrumpiendo el tránsito público, infrigiendo de esta manera una disposición municipal.

EXPEDIENTES DE COMPROBACION

Interesa de la Alcaldía de la Habana el Alcalde de Marianao, que se notifiquen expedientes de comprobación de renta al señor Julio Nura, vecino de la calle 15 número 26 y medio, en el Vedado; a Luz M. del Rosell, Campanario 145; a Amada A. Rodríguez de Acosta, de Concordia 13; y a Antonio Fernández, de Máximo Gómez 169 altos.

PETICION DE LOS CARNICEROS

El señor Ricardo Torres, Secretario de la Asociación General de Expendedores de Carnes, trasladó a la Alcaldía el acuerdo adoptado en Junta general, solicitando que deje sin efecto la disposición por la cual se prohibe cortar los huesos con hachas hasta las siete de la mañana.

Termina el acuerdo de referencia, exponiendo que la medida le causa perjuicios, debiendo permitirse desde las seis de la mañana.

COBROS

Los cobros efectuados el expresado día en el Municipio, fueron de 50.00 pesos por multas de todas clases; de 612.63 pesos por cuotas ocasionales; y de 25 pesos 18 centavos, por espectáculos públicos.

PAGOS ORDENADOS

Con cargo al capítulo de ejercicio corriente, el Alcalde ordeó ayer los siguientes pagos: A. J. M. Bonaché, 254.05 pesos; al periódico Mercurio, 75 pesos; a T. Barredo, 110 pesos; a la Compañía Nacional de Fianzas, 60 pesos; a Isaura Cortina, 100 pesos; a N. de Acosta, 150 pesos; a Calvo y Viera, 882.34 pesos; a Vda. de Fraxeda, 150 pesos; a Vda. de Giquel, 250 pesos; a J. Guerra, 100 pesos;; a B del Campo, 166 pesos; a García y Compañía, 2.460.53 pesos; a la Nueva Fábrica de Hielo, 49.45 pesos; y al doctor Benigno Sousa, 324 pesos.

FIESTAS BAILABLES SIN PERMISO

El Alcalde, por decreto, ha autorizado que durante los días 9, 10 y 12 del actual, se pueden celebrar fiestas bailables, sin tiempo fijo de duración, quedando exceptuados, únicamente, los bailes de pensión, los cuales se solicitarán, como de costumbre, y mediante el pago de los arbitrios correspondientes.

Este decreto tiene como motivo la conmemoración de la Fiesta de la Raza y del aniversario de la fecha gloriosa del Grito de Yara.

LICENCIAS COMERCIALES

Para establecerse en la Habana solicitaron licencia de la Alcaldía, los señores Gonzalo G. Ramos, para contratista de obras en la Avenida de Acosta 33; Castor Varela, para mesa de billar en Paula 68; Fermuy y Bermudez, para almacén de muebles en Zenea 213; Adolfo Valdés, para oficina de turismo en Zulueta y Animas; ;Albut C. Fiallo, para bodega en Real 12 Calvario; Agustín A. Cutbelo, para barbería en General M. Suárez 262; Oscar Valdés, para venta de aves y huevos, en Aguila y Animas; Herman Rosevenvaig, para bazar de ropa hecha, en Egido 27; Florencio Andrés, para barbería en Salvador esquina a San Gabriel; Compañía Cubana de Escobas, para fábrica de escobas en Máximo Gómez 300; Francisco Cruz, para taller de reparaciones en San José y Soledad; Emilia Costales, para bodega en G. Sánchez y Segunda; Compañía Lechera de Cuba, para venta de leche en M. Suárez y San Julio; Domingo Morales González, para tienda de aves y huevos en Compostela 149; Diego Suárez, para subarrendador en 10 de Octubre 27 y 29; y Basilio Izquierdo, para frutería en Guadalupe y Piedra, Reparto Juanelo.

BAJAS

Solicitaron causar baja en el Registro de Contribuciones del Municipio, los señores José M. Ferrer, fábrica de calzado de la Calzada del Cerro 737; Club NaNcional General Machado, juego de dominó en la Calzada de Bejucal sin número; The Wis Company, tienda de ferretería de General Suárez 267; Golta Newers, tienda de sedería y quincalla de Habana número 157; Salona Arlux, zapatería de Picota número 45; Manuel Orlay cafe-cantina de Avenida de Menocal 83; Moisés Rosencgic, sastre con géneros de Ricla 36 y medio; Manuel González, puesto de tabacos y cigarros de Avenida de Italia 128; Salup y Hermanos, tienda de tejidos de Bernaza 48.

EL TESORO MUNICIPAL

Recaudación obtenida en la Tesorería Municipal el día 2 del actual mes: Por Ejercicio Corriente 9.440.17 pesos, por Resultas, 2.220.79; y para el Consejo Provincial, 2.097.68.

La existencia en Caja por todos conceptos era ayer de 1.006.198.00 pesos, dividido por conceptos en esta forma:

Para el fondo de pensiones a veteranos y de contingente sanitario, la suma de 2.534.34 pesos; de Ejercicio Corriente 54.833.28 pesos; de Resultas 178.591.89 pesos; para el Consejo Provincial, 46.624.02 pesos; del Presupuesto Extraordinario, 285.319.02 pesos; y por Depósitos de todas clases, 438.295.45 pesos.

Regresó de Santa Clara el Doctor Barraqué, Secretario de Justicia

Al desembarcar no hizo manifestación alguna respecto a la pena de muerte impuesta a José Sanz, en Las Villas

MOVIMIENTO GENERAL DE VIAJEROS EN LA TERMINAL

Regresó de Oriente, donde disfrutó de unas vacaciones. Llegó el Gobernador de Camagüey. Los últimos trenes

El Secretario de Justicia. — Regresó de Mayajigua provincia de Santa Clara, el Licenciado Jesús María Barraqué Secretario de Justicia, después de haber girado una visita a aquel pueblo, para recoger la impresión de los vecinos, sobre la culpabilidad que tiene en el asesinato del señor Gomersindo Martínez el penado José Sanz condenado a Muerte por la Audiencia de Santa Clara y confirmada la sentencia por el Tribunal Supremo, cuya causa se encuentra en poder del Dr. Barraqué para su informe al Honorable Sr. Presidente de la República si debe conmutársele la pena o firmar el Guárdese y Cúmplase. Al descender del tren el Licenciado Barraqué le interrogamos sobre sus investigaciones contestándonos; todavía tengo que estudiar la causa algo, veremos....

En la Terminal era esperado por el Dr. Ricardo E. Egullior Sub-Secretario de Justicia, familiares y un grupo de amigos.

El Brigadier Eduardo Lores. —En el tren Expreso Limitado, regresó a esta Capital después de haber disfrutado una temporada de descanso por distintos pueblos de la región oriental el Brigadier Eduardo Lores Jefe de Dirección del Ejército Nacional.

El Gobernador de Camagüey. — Procedente de Camagüey llegó en el tren Expreso Limitado el Gobernador de aquella provincia señor José Antonio Villena con el fin de entrevistarse con el Honorable señor Presidente de la República.

La Nueva Estación de Caibarién. —Procedente de Caibarién llegó en el tren directo el inspector de los Ferrocarriles Unidos señor Arturo Xiques después de haber inspeccionado las obras en construcción para la nueva Estación Ferroviaria de la citada empresa en aquella Villa.

El Coronel Emiliano Amiel. — Regresó a Santa Clara el Coronel Emiliano Amiel Jefe de aquel Distrito Militar.

Tren de Cienfuegos. — Llegaron en este tren Pablo de la Rosa, Enrique Ortas, Valentín Abreus, el Dr. Felipe Silva, el Dr. Juan Antonio Echeveitía, el Dr. Mario Trujillo, Antonio Diego y Dr. Juan Silva.

TREN DE CAIBARIEN.— Llegaron en este tren de: Limonar Cecilia Faget de Echenique y su hija María; de Encrucijada Juan Esplugа y señora; de Sagua la Grande Juan Antón, Aníbal Bueno, del Central Narcisa Jorge Fowler Jr; de Recreo Juan Peralta; de Camajuaní Higinio González.

TREN A CAMAGUEY.— Salieron en este tren a: Santa Clara el Dr. Salvador García Ramos; a Sancti Spíritus Dolores Morgado de Rodríguez; a Jovellanos la señora Caridad Alfonso Viuda de Duarte; a Matanzas José A. Gronlier, Cayetano Rey; a Guayos Alberto Muñoz; a Recreo Juan Ramírez; a Central Paque Alto José Rupia Administrador de aquella finca; a Placetas el Capitán del E. N. Alberto Rojas; a Sancti Spíritus la señora Juana Carrillo viuda de Castillo sus familiares.

TRE EXPRESO LIMITADO. — Llegaron en este tren de; Central Lugareño Aurelio Vigil; de Ciego de Avila Leopoldo Suero Balbín, Rolando O'Fallon de San Luis la señorita Estrella Jardín; de Camagüey Humberto J. de Dios Rodríguez Meneses Roberto Delgado; Francisco Diego; de Banes el doctor Anselmo Sánchez Caula; de Manzanillo Rolando Pascual y señora; de Ciego de Avila Dámaso Sánchez; de Holguín Manuel B. de la Torre y familia; de Jatibonico; Pedro Ricart.

Tren a Santiago de Cuba. —Salieron ayer tarde por este tren; a Santa Clara; el doctor Luis Legorburo, abogado Consultor de la Secretaría de Sanidad Adalberto López, Anastasio García, representante del DIARIO DE LA MARINA en aquella provincia, Luis González, Miguel Alonso acompañado de su distinguida esposa la doctora Hortensia Río; a Jiguaní Juan Bautista Valdés, a Camagüey; Mrs. Camberg, Juan Manuel Betancourt y señora Felipe de la Hoz. A Matanzas Eloy Fernández inspector de Comunicaciones; A San José de los Ramos; la señora María Morejón viuda de Ramos; acompañada de su hija Ana; A Santa Clara; la señora Luisa Pérez viuda de Pérez, acompañada de sus hijos Manuel y Nené; a Jatibonico; Alfredo de Lara; a Santo Domingo; el doctor Armando Espinosa; a Jovellanos; el representante Rodríguez Cremé; a Bayamo; José Alonso Catá, acompañado de su esposa la señora María de los Angeles Planas; a Santiago de Cuba: Braulio Pardo, acompañado de su esposa, la señora Sagrario López.

LA MEDALLA DEL VUELO MUNDIAL

Creada para conmemoración del vuelo del Graf Zeppelin

BERLIN, Octubre (A. D.)—La Casa de Moneda de Prusia ha mandado acuñar, con motivo del vuelo mundial del dirigible "Conde Zeppelin", una medalla según los diseños artísticos del escultor Oskar Gloeckner. El anverso muestra los perfiles del conde Zeppelin, del doctor Duern y del doctor Eckener; en el reverso figura un mapa mundi con el recorrido realizado por la aeronave, y además las fechas del viaje.

COMITE CENTRAL DE LA CRUZ ROJA DE JUVENTUD

La sociedad cubana de la Cruz Roja ha designado la directiva que ha de integrar el Comité Central de la Cruz Roja de la Juventud, en su última sesión, de la siguiente manera: Dr. José M. Otazo, como presidente; Dr. Alfredo M. Aguayo vicepresidente; señor Osvaldo Valdés de la Paz, secretario; doctor Manuel del Carrio, vicesecretario; doctor Ramón de la Puerta, contador; señor Lisardo Núñez Sañudo, vicecontador, como vocales figuran los doctores Rafael María Angulo, Gerardo de Villiers y Rodríguez, Juan Bautista Núñez y Pérez, Ramiro Guerra, Gastón A. de la Vega, Alfredo Organes, Arturo Montó, Lucía R. Rodríguez, Gustavo Loredo, Augusto Rodríguez Miranda, Pedro Medina Menéndez, y el doctor Diego González. Este Comité ha sido organizado con la laudable idea de proteger a la niñez cubana.

Deseamos un éxito rotundo en esta empresa a la prestigiosa Sociedad Nacional de la Cruz Roja.

DOS SALMONES EN EL CANADA

VANCOUVER, Canadá.— Octubre S. R. El rio Fraser, promete que volverá a ser una valiosa fuente de Salmón. Hará cosa de quince años, al salmón de éste rio fué casi exterminado debido a ciertas alteraciones que sufrió dicho rio cuando se construyó el "Canadian Northern Railway". Por un periodo de varios años, el rio estuvo casi limpio completamente de peces, pero ésta temporada el salmón está reapareciendo en cantidades mayores que durante los últimos doce años.

Caso Especial y Unico

$1,500.00 en efectivo y $150.00 mensuales hasta saldar $13,500.00 con los plazos; un chalet de cantería y concreto, de una planta, todo de lujo, en lo mejor del Reparto Almendares, propio para famila pudiente

Portal, Sala, Hall Comedor, 6 Habitaciones, 2 Baños, Pantry, Cocina, 2 Cuartos y Baños de Criados, Garage y Cuarto de Chauffeur, buenas cercas y jardines. Terreno 20 x 47.

Construcción garantizada por MAX BORGES, Arquitecto.

Informes: Ayesterán esq. a Domínguez. Teléfonos U-5533 y U-4266.

¡Recuerde usted!
que por antiguas que sean las enfermedades de
Estómago e intestinos
se curan tomando después de las comidas el
DIGESTÓNICO
De venta en farmacias y droguerías.

Excelsior

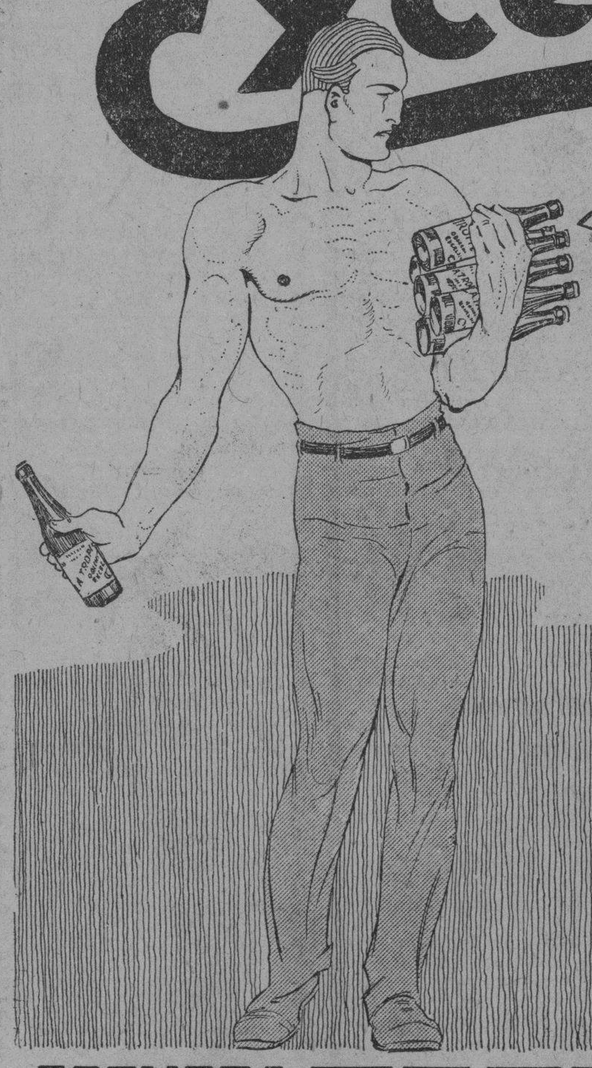

Una cerveza de alto valor alimenticio es la Tropical Obscura
"EXCELSIOR"
Su sabor es exquisito y su calidad insuperable.
Para los enfermos convalecientes y en los estados de debilidad sus resultados son maravillosos tomandola con frecuencia.

PROVEEDORA DE LA REAL CASA

CERVEZA TROPICAL OBSCURA
DEME UNA "EXCELSIOR"

CURESE EL CATARRO CON "CUAJANI JORDAN"
Lea estos testimonios

Desde la edad de cuatro años venía padeciendo unos catarros bronquiales que hacían sufrir mucho a mis padres y gracias al Cuajaní Jordán me siento hoy bien". Firmado: Marcos A. Brandich, Gutiérrez 132, Trinidad.

"Yo lo estoy tomando y me encuentro bien." Firmado: Virgilio Rivas Valle, Estación Ferrocarril, Guayos.

"Yo tomo Cuajaní Jordán para el catarro y es muy bueno". Firmado Mary Domínguez, Pasaje B, Manglar 8, altos. Habana.

"Mi abuelita se puso buena con Cuajaní Jordán". Firmado: Olga Rodríguez, Alejandro Ramírez 14 1|2, Habana.

"Padecí de un catarro malísimo y una familia que hay aquí que tiene un hijo que padeció de Ama y se curó con Cuajaní Jordán me lo recomendó y hoy le estoy muy agradecida al Cuajaní "Jordán". Firmado: Elda de Armas, Comercio 28, Antilla.

"Lo estoy tomando para el Catarro con gran éxito". Firmado: Alberto Granados, San José 107, bajos. Habana.

"Sufriendo sin alivio cuatro meses de un catarro que no me dejaba dormir ni trabajar pues cuando subía una escalera creía morirme, y desde que tomé Cuajaní Jordán me siento perfectamente por eso lo recomiendo a todo el mundo. Firmado: Perfecta del Valle y Uriaño, Parque y Esperanza, Cerro, núm. 199.

¿Qué otro producto puede decir lo mismo?

M.E.C.D. 2016

Pronto Será Abierta al Tránsito la Calle de San Pedro, Como Ampliación de la Av. del Malecón

LA REJA QUE ALLI EXISTE PARA SEPARAR LOS MUELLES SERA DEMOLIDA — SE CONFIRMA EL NAUFRAGIO DE LA GOLETA MARIA VAZQUEZ, SIN PERDIDA DE VIDAS

LOS CORREOS ESPAÑOLES

Según cablegramas recibidos ayer por el Sr. Manuel Otaduy, Agente de la Trasatlántica española en la Habana, se sabe que ayer llegaron a New York los vapores Manuel Arnús y Cristóbal Colón que procedían de la Habana con carga y pasajeros.

También se recibió un cablegrama anunciando haber llegado felizmente a Cadiz el Antonio López.

UN POLIZON

El vigilante Ureña, procedió ayer al arresto a bordo del vapor Munargo de Victoriano Lluria, vecino de Padre Varela 50, por que pretendía embarcar en dicho barco como polizón.

ACUSACION

El Capitán del vapor Orizaba ordenó el arresto de los tripulantes de su barco nombrados Rubén Shapiro y José Marín por que estando en completo estado de embriaguez se negaron a trabajar y además rompieron documentos y útiles del barco que aprecia en $25.

LESIONADO

Fermín Ruiz tripulante de la lancha Coruña, se encontraba dormido en el interior de la lancha Universo despertando al recibir un golpe en el labio superior que resultó lesionado levemente, ignorando quien arrojó el objeto que lo lesionó.

NAUFRAGIO DE LA GOLETA MARIA VAZQUEZ

En la Capitanía del Puerto se recibió ayer un telegrama de Sagua informando que la goleta cubana Maria Vazquez, que como hubimos de publicar salió de Caibarién para la Habana cargada de carbón vegetal, y de cuya suerte se habian abrigado temores, resultó naufragada a la altura de Cayo Lobo salvándose toda la tripulación, habiendo llegado a Punta Alegre.

MULTADO

Por infracción del reglamento de tránsito el Vigilante Pérez Lago, dejó incurso en multa al chauffeur José D. Garcia.

EL SUB ATLANTIC

De Montevideo y conduciendo carga general y seis pasajeros llegó ayer el vapor noruego Sub Atlantic.

EL SAN JACINTO

De Veracruz y Progreso llegó ayer el vapor americano San Jacinto de la Ward Line que trajo carga general 28 pasajeros para la Habana y 20 en tránsito para New York.

En este vapor han regresado los Dres. Salvador Massip y Carlos Trelles que fueron a México en misión especial y para representar a Cuba en el Congreso de Geografía.

Además llegaron Tomás Carrool, Dr. Frank Foster y señora; Francisco Godoy, Angela Medina y familia, Andrés Sancejo, Rogelio Sancejo, Eleuterio Cuevas, Félix Aguado.

LA APERTURA DE LA CALLE SAN PEDRO

Muy adelantados están los trabajos de demolición del edificio adicional quedando frente al que fué de la Secretaría de Hacienda, cerraba la calle San Pedro desde el Callejón de Justiz hasta el de Carpinete.

Ayer tarde estuvo en la Estación de la Policía del puerto el teniente del Ejército Sr. Cubria que presta sus servicios ahora en Obras Públicas con objeto de dar las órdenes oportunas para construir una reja que separe los límites de los distritos de la Aduana de lo que va a ser pronto vía pública, y como ampliación de la Avenida del Malecón.

Con la apertura de esa calle ganará mucho a la descongestión de esa parte de la ciudad pues los vehículos podrán utilizar la nueva vía a lo largo de la calle de San Pedro desde la calle de Carpinete.

Toda la reja que hoy existe y que separa los muelles de la calle de San Pedro también será demolida, y no está lejano el día en que los elevados de los trenes también desaparezcan.

EMBARQUE DE RESTOS

Ha sido autorizado por la Sanidad el embarque de restos de 14 asistidos fallecidos en Cuba y que van a ser inhumados definitivamente en su país.

REGRESARON LOS DOCTORES MASSIP Y TRELLES DE VERACRUZ Y PROGRESO ARRIBO EL SAN JACINTO. EL CRISTOBAL COLON LLEGARON A NEW YORK — DOS MANUEL ARNUS Y EL TRIPULANTES DETENIDOS

EL SEYDLITZ

Mañana sábado llegará de Europa el vapor Seydlitz que trae carga y 359 pasajeros.

EL CARRABULLE

De Baytona Texas llegó ayer el vapor americano Carrabulle que trajo un cargamento de petróleo.

EL NORDEN

El vapor danés Norden llegó ayer de Nueva York con un cargamento de abano químico.

EL ESTRADA PALMA

El ferry Estrada Palma llegó ayer de Key West con 26 wagones de carga general.

SALIDAS

Ayer salieron los vapores San Jacinto y Ulua para New York y el ferry Estrada Palma para Key West.

EL CUBA

Hoy llegará a las 7 a. m. el vapor Cuba de Miami, y por la tarde llegará de Tampo y Key West.

El domingo llegará nuevamente el Cuba.

GRATITUD HACIA LA PENINSULAR OCCIDENTAL S. S. C.

Numerosos pasajeros de los que llegaron el pasado miércoles, en el vapor Cuba de la Peninsular Occidental S. S. Co. o sea la Popular Ruta de la Florida, nos han visitado, para que hagamos público su agradecimiento para los Jefes de la Florida East Cost, y la Peninsular Occidental S. S. Co. por la manera rápida y eficaz, con que supieron solucionar el problema del restablecimiento de las comunicaciones, entre New York y la Habana via Tran Havana Special, cuyas vias se vieron destrozadas en un tramo de cerca de siete millas por el terrible ciclón que azotó esa parte de la Península floridana.

El envio del vapor Cuba a Miami, fué un gran acierto de Mr. J. P. Saunders, el Administrador General y Vice presidente de la Peninsular and Occidental S. S. C. pues ese barco recogió el pasaje demorado de tres expediciones que venían de New York para la Habana, y llev hacia el norte a los que salieron el lunes de la Habana.

La Florida East Cost, ha tenido unas pérdidas mayor de 150 mil pesos por las averias que en las vias férreas hizo el ciclón.

Con Gran Brillantez se Celebró el Día de la Odontología en Cuba

Cuatro muy interesantes actos organizaron los dentistas. Ofrendas florales a profesionales desaparecidos. Detalles

Almuerzo de confraternidad en el que se pronunciaron hermosos discursos, cerrando el acto el doctor M. Weiss

Los odontólogos cubanos, por primera vez, celebraron ayer el "Día de la Odontología" en toda la República cumpliendo de esta manera un acuerdo tomado en el Primer Congreso Internacional Dental celebrado en el año de 1925 en Montevideo, Uruguay.

El primer acto celebrado fué en el Cementerio de Colón, donde un numeroso grupo de dentistas reunieron con el fin de depositar ofrendas florales en los panteones de tres personalidades cubanas desaparecidas.

Allí anotamos los nombres de los doctores Agustín Morales Pedroso Presidente de la Federación Dental de Cuba; Andres del Portillo, Presidente de la Asociación Odontológico Cubana; los profesores de la Escuela Dental de la Habana doctores Marcelino Weiss; Rafael Biada y A. Porto; el Presidente de la Asociación Odontológica de Conferencias, doctor Guillermo Pi Muñoz; doctor Humberto Cuéllar del Rio, Jefe del Negociado Central de Odontología de la Secretaría de Sanidad y Beneficencia; Gilberto Veranes; Secretario de la Federación Dental; Frank E Hart, Inocencio Espinosa, Pablo Alonso Sotolongo; Valentín Pérez del Castillo; Alberto Colón; E. Lagarde; Gonzalo G. Chirino Vicente Custodio, padre e hijo; Oscar Hernández; Armando Crucet; Hugo González; Arquimides Recio; Marcelino G. Paredes; Ramón Gualda; E. Vilaret; Rafael Rodríguez Alvarez Zunti; Enrique Castellanos; Cesar González; Otto Grosh; Luis Albadalejo, Arturo Espinosa, Antonio Recasens Oscar González; Luis Blanco; Antonio Radillo y la doctora Amparo Sobral de Ledón; las señoritas Rosa Gary, Jefe de los Servicios Dentales de la Habana; Esther María Aguila, Mercedes González Eloina Bryon, y Amparo y Luisa Silva.

Una hermosa corona de flores depositaron los dentistas en la tumba del doctor Pedro Calvo Castellanos haciendo el panegírico el doctor Rafael Biada, quien hizo un resumen de lo que era la profesión dental de Cuba antes de la República, agregando:

"En aquella época los aspirantes a dentistas y sangradores (1728 1863), según el artículo 219 que los regía tenían que acreditar 20 años de edad y buenas costumbres. El papel que jugaron los dentistas cuya memoria consagramos hoy en el mejoramiento de la profesión se puede resumir en esta forma: el 2 de julio de 1878 pidió don Juan García Villarasa concesión para abrir una Academia Dental; en 6 de julio de igual año hace una petición igual a la anterior el profesor Manuel Elsas, concediéndose ambos el derecho a abrir la Academia, pero mancomunadamente. El 3 de febrero de 1879 los doctores Pedro Calvo Castellanos, Francisco Justiniani Chacón, Miguel Vieta Moré y Manuel S. Castellanos fundaron otra Academia Dental. En 1880 por medio de un decreto se derogó el plan de estudios del 63 que luego, en 1900 fué modificado creándose la Escuela Dental de la Facultad de Medicina y Farmacia de la Universidad de la Habana, siendo sus catedráticos fundadores los doctores Cirilo Yarini Jorge Castellanos: Renté de Vales: Pedro Calvo Castellanos y Virgilio Zayas Bazán. Dediquemos un recuerdo también a la memoria de los doctores Recasens, Dod, Aguirre: Alberich y otros más que murieron en los campos de la Revolución".

También hicieron uso de la palabra los doctores Morales Pedroso y Valentín Pérez del Castillo.

EN EL HABANA MADRID

Mil quinientos niños tomaron participación en un brillante acto celebrado en el frontón Habana Madrid. Numerosos dentistas acompañados de sus familiares asistieron para presenciar los distintos actos organizados por la Escuela Pública número 3 que dirige el educador Ramón Rosainz.

Los niños ocuparon los tendidos del frontón mientras que en la Cancha un grupo de ellos sostenía la bandera de la Escuela y a ambos lados dos hermosas banderas cubanas.

Los concurrentes fueron obsequiados con pastas dentrificas, jabones y cepillos de dientes.

El acto comenzó con el Himno Nacional, pronunciando acto seguido el doctor Recasens, breves palabras explicando la significación del "Día de la Odontología".

El doctor Pablo Alonso Sotolongo explicó a los alumnos los estragos de la carie dental, agregando lo siguiente:

"El sentido común, contra los sentimientos humanitarios y contra todos los principios científicos que rigen para la conservación de la salud individual, y pública vemos como por nuestra patria pululan millares de individuos, niños y jóvenes, que sin espanto ninguno están bajo el azote y los estragos de la caries dentaria.. Esta indiferencia es uno de los mayores escollos que se le presenta a la especie humana para su desarrollo físico y para sostener su equilibrio funcional es producto de la mala o ninguna educación que en precepto higiénico de tanta trascendencia para la vida del hombre, tiene la inmensa mayoría, para quienes el problema de los dientes ha sido más secundario en su atención que el cuidado del cabello o de cualquier parte del cuerpo. Si la humanidad toda supiera que atendiendo a las caries-dentarias en su período inicial el cual se manifiesta por un puntico o grieta negruzca o de palidez del esmalte, se desterrarían los dolores de muelas y las extracciones y, hablar de estas cosas sería tan raro como hablar hoy de fiebre amarilla o viruela en Cuba.

El doctor Sotolongo hizo una explicación de lo que significa y constituye los problemas de higiene pública; e influencia en el niño de la dentición, llegando a la conclusión de que se deben de observar tres puntos esenciales para evitar las caries: (1): Atinado régimen alimenticio y hacer buena masticación; (2) Higiene constante de los dientes y (3): Consulta frecuente al dentista.

Un grupo de niñas de la Escuela Número Tres hizo distintos ejercicios en la Cancha que merecieron los aplausos del público finalizando con el canto "El Himno al Cepillo".

El Presidente de la Federación Dental, en pocas palabras, exhortó a los niños para que dieran un ¡Viva! al General Machado y al Secretario de Sanidad por el auge que le han dado a la profesión dental.

EN EL HOTEL SARATOGA

A la una del día en el Hotel Saratoga se celepró el almuerzo de confraternidad de los dentistas, asistiendo más de cien odontólogos. La mesa presidencial la ocuparon los doctores Morales Pedroso, Andres del Portillo y el doctor Marcelino Weiss.

El Menú servido fué exquisito.

A la hora de los brindis hicieron uso de la palabra los doctores Martínez; Humberto Cuéllar del Río; Antonio Recasens, el Presidente de la Federación, el doctor Zunti finalizando el acto con hermosas palabras del doctor Weiss.

CONFERENCIA POR RADIO

A las siete de la noche numerosos dentistas y personalidades de esta Capital concurrieron a la Cuban Telephone Company para escuchar la conferencia del doctor Leopoldo Oiz Ramos, Presidente del Colegio Dental de la Habana, quien por medio de la Estación "C. M. C." pronunció una documentada disertación.

El Presidente del Colegio Dental dijo: "Cábeme el alto honor de ser el portavoz de mis queridos compañeros en un día tan señalado para nosotros como en este "Día de la Odontología". Allá en nuestra hermana República del Uruguay y en el Primer Congreso Odontológico Latino Americano fué donde se dió a conocer por vez primera la significación del "Día de la Odontología", preconizándose por un grupo de consagrados de la profesión el tres de octubre como el día en que todos los dentistas del Viejo y del Nuevo Mundo suspendieran sus labores y divulgaran por todos los medios a su alcance, la importancia creciente de nuestra especialidad. Busquémos la mayor compenetración entre médicos, dentistas y farmacéuticos para que unidos a la gran obra de la naturaleza podamos llevar contribuir a nuestra grandeza patria".

El doctor Oiz Ramos se refirió a continuación a los cuidados que deben observarse en la higiene bucal, relatando la manera de cuidarse de las infecciones, y haciendo, finalmente interesantes recomendaciones a los padres de familia para el cuidado de la boca de sus niños.

Al concluir el doctor Ramos fué muy felicitado por sus compañeros.

El Negociado de Odontología de la Secretaría de Sanidad y Beneficencia repartió en el día de ayer en los distintos actos celebrados y en el interior de la República, diez mil cartillas higiénicas sobre los cuidados de la dentadura. Asimismo la Federación Dental distribuyó numerosos panfletos y colocó en las vidrieras de casas de comercio de la Habana carteles anunciando la fecha que se celebraba.

VENTAS POST BALANCE.

Grandes oportunidades en todos los Departamentos.

Un ejemplo:

700 camisas de superior calidad. Saldo procedente del Balance. Tallas del 13 y medio al 16. Precio normal $3,00. Ahora . . . 1,65

Corbatas de seda, en más de quinientos dibujos diferentes. Novedad. Valían $1,50 y $2,00. Ahora 1,00

Calcetines de hilo, con dibujos y motivos Jacuart. Calidad superior. Valían $1,25. Ahora . 0,75

Pañuelos de color con iniciales bordadas. Todas las letras. Preciosos dibujos de fantasía. Dobladillo enrollado a mano. La media docena . 3,50

El Encanto

Departamento de Caballeros. Planta baja.

MEDIAS

Gotham

Hilo de oro.

novedades

Acabamos de recibir el nuevo surtido de medias lanzado por la afamada marca GOTHAM, de la cual EL ENCANTO tiene la exclusividad para Cuba. : : : : Son las medias de seda por excelencia según demuestra la práctica de algunos años.

Por su tejido.
Por su apariencia.
Por su resultado.

El nuevo surtido pertenece a las características de la moda para el otoño y el invierno según los colores predominantes.

También se han recibido los nuevos estilos de calcetines para niños. En todos los colores.

El Encanto

Planta baja.

VENTAS POST BALANCE

Como en años anteriores, las VENTAS POST BALANCE de "EL ENCANTO" han tenido en todos los hogares una gran acogida.

Para ponderarlo basta recordar los grandes éxitos del año anterior con VENTAS análogas.

EL ENCANTO tiene por norma repetir sus triunfos hasta hacerlos tradicionales.

Cuando se dice VENTAS POST BALANCE todo el mundo recuerda los grandes beneficios consequidos en esta casa en igual fecha del año anterior.

Estas "VENTAS POST BALANCE" se realizan al mismo tiempo en todos los Departamentos de EL ENCANTO, porque en todos han quedado artículos como saldo del Balance.

Y en este año se hacen ofertas similares en nuestra Sucursal de Camagüey.

El Encanto

M.E.C.D. 2016

SECCION 2ª

Fara quejarse si no tiene buen servicio M-8404 M-8404

DIARIO DE LA MARINA

Para dictar sus anuncios clasificados A-3333 A-1014

SECCION 2ª

AÑO XCVII — Acogido a la franquicia postal — LA HABANA, VIERNES, 4 DE OCTUBRE DE 1929 — El periódico más antiguo de Cuba — PAGINA QUINCE

A Través de la Vida

Por Héctor de Saavedra

EL RADIO Y SUS EXCESOS

Si me hubieran dicho que mi amigo Jeremías iba a comprar un "Radio" lo habría tomado como una apostasía porque renunciar él a su tranquilidad y aislamiento de solterón me parece imposible y mucho más el introducir en su silenciosa vida un aparato que incesantemente está dando sonidos estridentes y ruidos misteriosos. Pues vean ustedes: ayer fuí a visitarle y le encontré abrazado casi a una caja muy curiosa, provista de llaves y botones e hilos conductores.

—¿Qué hace usted con ese aparato?—le pregunté.

—Estoy "cogiendo" una Estación.

Continuó silencioso, dándole vueltas a un botón y con el oído atento del médico que está contando pulsaciones.

De pronto sonó un chirrido agudísimo, varios silvidos de la "cazuela" del teatro y, gruñidos de animales de corral. Parece que la Estación había sido "cogida". Unos segundos de rectificación y comenzó a sonar una "rumba" furiosa.

Jeremías se apartó, entonces, con gran desaliento del curioso aparato y me dijo al notar mi sonrisa un tanto volteriana:

—No hay que burlarse del Radio porque es un instrumento que llegará a sernos indispensable. Vea usted por lo pronto sus más simples ventiajas: a las nueve da la hora al minuto, porque el cañonazo o no se oye o se retrasa. El Observatorio está, naturalmente, "ocupado" porque serían necesarios mil teléfonos. Después, si hay amagos de ciclón informa, a cada rato cómo se encuentra el estimable meteoro...

—Conozco todo eso—le interrumpí—y además cómo le llena a uno de infundios la cabeza recomendando el jabón tal, las gomas "cual" que pueden discurrir impunemente por la Calzada de Zapata y los mismos aparatos de radio que ya trasmiten hasta los pensamientos y las cosas que no han ocurrido. Estoy enterado de todo y le advierto que soy un gran admirador y amigo de ese instrumento que es sencillamente maravilloso.

—Veo—me replica Jeremías—que es usted siempre, el mismo espíritu simple y optimista que le he conocido. El Radio es magnífico y no hay más que dar un salto a New York para verlo utilizado en todas las informaciones y en muchos placeres. Hay restauranes que mientras se come se oyen las noticias, ahorrándole al cliente el tiempo y trabajo de leer los periódicos, y eso que en ellos no hay erratas. El radio entretiene en el hotel, sirve de compañero al enfermo y al hombre soltero e ilustra y educa el gusto musical.

—¡Bueno!—exclamé yo.— ¿Y no tenemos todo eso... más los anuncios?

—Usted, con todos sus viajes, está hecho para la aldea y no siente el placer de las cosas esquisitas. ¿Sabe usted en qué se emplea, en la Habana, este magnífico descubrimiento? En popularizar la rumba y dar mayor conocimiento de cierta música que ha dado en llamarse "cubana".

—¡Hombre! Es la que el pueblo entiende...

—Y muchos que no son el pueblo. Pero ¿es que cree usted que la mentalidad de los cubanos se reduce a los palitos, el tambor y el guayo? Ni siquiera pretende usted educarnos dándonos óperas y composiciones clásicas?

—Ya la da la Estación C. M. W.

—¡Los martes de 9 a 10! por el radio-trunk R. P. A. ¿Eso es suficiente?

—Siempre se pesca algún disco de buena música.

—Usted me dirá cuándo.

—Ahora mismo. Déjeme manipular... Ahí está: Oiga...

(El individuo que habla en el Radio, dijo: Esta es la Estación X. Y. &. y se va a oir el tango "Arrempuja" por los cantadores de Carraguao.)

Y Jeremías con entonación airada exclamó:

—¡Mal "radio" te parta!

MURIO LA ACTRIZ JEANNE EAGLES

NUEVA YORK, Oct. 3 (AP).— Jeanne Eagels, conocida actriz norte-americana, murió repentinamente esta noche, en su residencia de la Avenida del Parque.

Miss Eagels fué operada en los ojos en septiembre último, y hace días que anunció que se iba restableciendo. Miss Eagels nació en Kansas City en 1894, iniciando su carrera escénica a los siete años de edad.

Su mayor triunfo teatral fué en el papel de Sadie Thompson, en la obra "Luvia" (Rain).

FUE GRANDIOSO Y MUY CORDIAL EL HOMENAJE TRIBUTADO POR LOS LIBERALES DE LA PROVINCIA AL DOCTOR VIRIATO GUTIERREZ

Por su Inteligente Gestión en Toda Europa a Favor de Nuestro Azúcar

En Industria y Dragones, donde está instalado el "Círculo Liberal", bella y profusamente adornado se efectuó el acto

Vibrantes discursos pronunciados por los doctores Felipe González Sarrain y A. Méndez, y respuesta del festejado

DR. VIRIATO GUTIERREZ

Ayer tarde, en el hermoso local del Círculo Liberal —Industria y Dragones— tuvo efecto el anunciado homenaje, consistente en un almuerzo, que le fué ofrecido por los liberales habaneros a su correligionario, Senador Dr. Viriato Gutiérrez, con motivo de su regreso de Europa y de su sabia y bienhechora gestión en favor del azúcar cubano.

Largas mesas fueron colocadas a todo lo largo de los salones del Círculo Liberal adornadas las paredes con flores e insignias del liberalismo. En el centro de las mesas, en que ocupaban asiento las figuras más representativas y que constituían la presidencia de la fiesta, aparecía una hermosa bandera cubana, confeccionada con flores naturales.

Junto al homenajeado, Dr. Viriato Gutiérrez, sentáronse el Comandante Espinosa ayudante presidencial, que representaba al Jefe del Estado; el Dr. Felipe González Sarrain, Presidente del Comité Ejecutivo Provincial del Partido Liberal en la Habana; el Comandante Alberto Barreras, Presidente interino del Senado; el Presidente de la Cámara de Representantes, y el señor Villena, Gobernador de Camagüey.

Los demás sitios eran ocupados por las siguientes personas:

Miembros del Comité Ejecutivo Provincial:— Dr. Santiago Touriño; Dr. Julio V. Collazo; Herminio García; Manuel Buchó; Ramón Wiltz; Dr. Carlos Miguel de Céspedes; Guillermo Gallo]; Manuel Méndez; Narciso Castillo; José Esquivel; Rogelio Gutiérrez.

Dr. Horacio Díaz Pardo: Lider del Partido Liberal, Senado.

Senadores: Agustín G. Osuna; Lorenzo Fernández Hermo.

Coronel Carlos Machado y Morales: Lider Partido Liberal.

Representantes a la Cámara:— Roberto Asón Hernández; Gustavo Parodi; Mario G. Mendoza; Ernesto Menció; Antonio Boch Martínez; Dr. Giordano Hernández; Ismael Martínez Rivera; Raul Navarrete; Federico de la Cuesta; Dr. Rafael Guás Inclán; Dr. José R. del Cueto; Gral. Carlos Guas; Dr. Ramón Zaydín; Quintín George; Rafael Morales, Jefe Despacho de la Cámara de Representantes.

Los Gobernadores: Antonio Ruiz Alvarez, de la Habana; Dr. Juan Gronlier de Matanzas; Dr. Juan A. Vázquez Bello, de Sta. Clara; José Antonio Villena de Camagüey; Enrique Silva de Oriente.

Gral. Faustino Guerra: Presidente Comité Ejecutivo Provincial de Pinar del Río.

Carlos de la Rosa: Presidente Comité Ejecutivo Provincial de Matanzas.

Comandante Enrique Recio: Presidente Comité Ejecutivo Provincial de Sta. Clara.

Sr. Anselmo Alliegro: Presidente p. s. r. Comité Ejecutivo Provincial de Oriente.

Alcaldes Municipales de la Provincia de la Habana:

Liberales: Aguacate: José Manuel Acosta; Alquízar: Fernando Mederos; Batabanó: Antonio Pérez Olivera; Bauta: Carlos Nardo Llanes; Bejucal: José María Cardo; Caimito de Guayabal: Miguel A. Castro; Guanabacoa: Joaquín Masip; Güines: José Díaz Valdivia; Guira de Melena: Lorenzo Falcón; Isla de Pinos: Ramón Llorca Soto; Jaruco: Víctor Simón; Madruga: José A. Valera; Nueva Paz: Lázaro Fraga; Quivicán: Dr. Jaime Llambé Toldrá; Regla: Fernando Boch; San Antonio de los Baños: Dr. Eduardo Rivero Alba; San José de las Lajas: Pedro P. Mestre; Sta. María del Rosario: Adolfo Fundora; Marianao: Gral. Baldomero Acosta; La Salud: Ricardo Morejón: Santiago de las Vegas: Ignacio Castro; San Nicolás: José Valera; Melena del Sur: Francisco Ruiz.

Consejeros Provinciales. Habana: Manuel Vega Prieto; Severiano Pulido; Santiago Valera; Pedro P. Echarte; Antonio Madan.

Presidentes Comité Ejecutivo Municipal. Habana:— José María de la Cuesta, Habana; Juan Pérez p. s. r. Guines; Rafael Rodríguez, Aguacate; Eduardo Robaina Alquízar; Mariano Robau de la Oosa Bejucal; Manuel Antonio Cabañas Caimito de Guayabal; Alejandro de la Nuez, Guira de Melena; Antonio F. Vázquez Isla de Pinos; Argelio Corzo, Madruga; Luis Boch Martínez Regla; Pedro José León San Antonio de las Vegas; Manuel Fernández Chaqueilo, Santiago de las Vegas; José Artigas Ravelo La Salud.

Secretarios de Comités Ejecutivos Municipales: Habana: Waldemiro Pedroso, Aguacate: Raul Núñez Alquízar; Andrés Morales, Alquízar; Juan Francisco Pérez García Batabanó; Emilio Manrufo González Batabanó; José Núñez Bauta.

Severiano Garriga, Bauta; Leonardo R. Morales, Bejucal; Amelio Oramas Bacalao, Bejucal; doctor José R. Castro, Caimito de Guayabal: Alejo Caballero, Caimito de Guayabal; Miguel González Guanabacoa; Cristóbal Delgado Rodríguez, Guanabacoa; Mario Sánchez Iruela, Güines; José Candelario Hernández; Juan Roig Rojas, Güira de Melena; Eugenio Coto, Güira de Melena; Andrés Vázquez Audáver, Isla de Pinos; Agusto Simeón González Jaruco; Miguel A. Torres Díaz, La Salud; Patricio Lastra Sánchez, La Salud; Carlos Llanes Echevarría, Marianao; Pedro Sainz Buitrago, Marianao; José Vicente Sardiñas, Madruga; Rogelio Castro Roque, Madruga: Serafín Alonso Castillo Melena del Sur; Magdaleno Quiñones Jordan, Melena del Sur; Lorenzo Soto'ongo López, Nueva Paz; Francisco Aguilar Campos, Nueva Paz: Juan González, Quivicán: Alfredo Díaz Alvarez, Quivicán: Manuel Gutiérrez, Regla: Julio Grego Regla; Tomás López Fernández, Santigo de las Vegas; Francisco Cotilla, Santiago de las Vegas; Juan Bacallao Díaz, San José de las Lajas; Lorenzo González Sardiñas, San José de las Lajas; Juan Hernández Guerra, Santa María del Rosario; José núñez Fernández Santa María del Rosario; Luis Barreras Torres, San Antonio de los Baños; Antonio M. Travieso Rodríguez, San Antonio de los Baños; Juan Romay, San Nicolás; Ernesto Sierra, San Nicolás; doctor Raul Muñagorri, San Antonio; Juan Tejera, San Antonio.

Miembros políticos, Habana: Doctor Elpidio García Tudurí, Provincial; Alfredo Rovirosa Habana; Bernardo Marquetti, Alquízar; Pedro Egusquiza, Aguacate; Cándido Hernández Larrondo, Güines; Pedro Alfaro, Guanabacoa; Juan Loredo, Güira de Melena; Rafael Mas Almiñan, Isla de Pinos; Manuel Valdés, Quivicán; Máximo Du-Bouchet, Jaruco; Porfirio Nascaros, Madruga; Leopoldo Pérez, San José de las Lajas; Serafín Pérez Cruz, Bauta; Juan A. Cancela Batabanó; Alejandro Riveiro Regla; Agustín G. Aparicio, Santiago de las Vegas; Víctor Estopiñan, Nueva Paz; Juan Hidalgo Gato, San Antonio de los Baños; Pedro Colman Rodríguez, La Salud; Miguel Laby, Marianao; Ricardo Rosado, Caimito de Guayabal; Juan Baez Castro, Bejucal; Juan Vilarubia San Nicolás; doctor Enrique Roig.

Presidentes de Ayuntamiento de la Habana; José Izquierdo Juliá, Habana; Abelardo Morales, Alquízar; Gabriel Salcedo Collazo, Batabanó; José Anaya Avila, Bauta; Arturo Andreu Porujo Bejucal; Rogelio Suárez, Caimito de Guayabal; Perfecto de Jesús García Guanabacoa; Manuel González Regalado, Güines; Francisco Segundo Lastra, Güira de Melena; Leocadio Arias Soto, Isla de Pinos; Antonio González, Madruga; José Fariñas Marianao; Cirilo Calero y González, Quivicán; Angel Alonso Zarza, San Antonio de los Baños; Manuel Domínguez Sosa, San José de las Lajas; José Fermín Ordoñez, Santa María del Rosario; Alejandro Hernández, San Nicolás; Narciso Tejuca, Santiago de las Vegas; Antonio Rodríguez González, La Salud.

Emeterio Zorrilla, Rafael Jorge Sánchez, Ramón Crusellas, Celestino García, Carlos Machado, Ruy de Lugo Viña.

Periodistas: Raoul Marsans, El Mundo: David Aizcorbe, DIARIO DE LA MARINA: Antonio Polo, Excelsior-País; Waldo Lamas, Heraldo de Cuba; Federico Rosains, La Lucha; Ricardo Serrano, El Comercio: Sam H. Carr, Havana Evenin Telegram; José Savón, Diario de Cuba; Eugenio P. Mosqueda La Región de Santiago de Cuba; Herminio Freyre La Región de Camagüey; Alberto Fraga, La Correspondencia, Cienfuegos; Gustavo Rerrero, Redactor Político, Excelsior-País: Juan Prohias, Redactor Político Heraldo de Cuba; Enrique Palomares, Redactor Político: Antonio Pardo Suárez, Redactor Político, La Lucha: Ricardo Lancís, Director El Mundo: Luis de J. Puñal, José Ramón Egiles.

Antonio González Mora, Director de Heraldo de Cuba; José I. Rivero, Director DIARIO DE LA MARINA; José Hernández Guzmán, Director de La Lucha; Miguel Tamayo, Jefe Redacción de El Mundo; Manuel Aznar, Director Excelsior-El País; Sr. Director de Bohemia señor Director de Carteles; Pablo Figueredo, La Provincia; Joaquín Chamizo, La Provincia; Manuel Montoto, La Provincia; Florencio Zollo García, El Siglo; Antonio Román Carrillo, Rafael Reyna, La Política Cómica.

Presidentes y Secretarios de Comité de Barrios-Habana

Arroyo Apolo, Camilo Marín, Nicolás Marín, Julio Vasseur.

Arroyo Naranjo, Angel Oraindi, Miguel Castro, Abelardo Vallejo.

Arsenal, Juan A. Franchosi, Julio Rodríguez Mata, Rodolfo Fernández.

Atarés, Guillermo Laguardia, José del Carmen Pérez, Isidoro Muñiz.

Calvario, Adolfo Morales, Lorenzo Núñez, César Hernández.

Casa Blanca, Manuel Rey de los Santos; José Durán Izquierdo; Manuel Palacios.

Ceiba Eduvino Domínguez, Manuel Cajaraville.

Cerro, Dr. AdolfoPonce de León Colón, Pedro García Aldama, Pedro García Maristany.

Chávez, Narciso Morán; Fernando González; Pedro Argudín.

Punta, Juan Firpo Cuyás; Laureano Beceiro; Manuel Pampin.

Paula, Luis Echezabal; Luis Armona; Julián González Torres.

Pilar, Manuel Barreras, Pedro López Pérez, Evelio Gracia.

Príncipe, icolás Cabrera, Carlos Bellón; Florentino Suárez.

Pueblo Nuevo, Jerónimo Bericiartu; José Márquez; Armando Raúl Ugarte.

Dragones Martín Ayala; Celestino González.

Guadalupe José S. Varona, Pablo Sotolongo de la Rosa.

J. del Monte, Dr. Manuel Sánchez Quirós, Arturo Ramón Ros, Julio Montalvo.

Jesús María, Miguel Rosado, Ramón Cowley; Antonio Quintana.

Luyanó, Agustín Estrada; José María Castro; Manuel Camío.

M. de la Cruz, Domingo Mendoza; Esteban Pérez; Rufino Morán.

Medina, Dr. Gustavo Pérez Abreu, Antonio Valdés Tello; Dr. Emilio V Valenzuela.

San Juan de Dios, Manuel de Castro Palomino, Everardo Martínez Pendás, Antonio Sánchez.

San Isidro, Ezequiel Serracent; Francisco Sánchez Vázquez; Silverio Ramos.

San Felipe, José Peláez; Joaquín Peláez; Felipe Ariosa.

Monserrate, Sergio Grillo; Augusto Barrena; José Tránsito Mestre

Marte, Antonio Ortiz; José Ortiz, Alberto Lazo.

Cayo Hueso, Cipriano Vigoa; Tirso Díaz; Miguel Oliva Padrón.

Peñalver, Alfredo Ramos; Diego Fernández Roca; José Antonio Rojas.

Vives, Enrique Solís; José Pacheco; Angel Hernández.

Puentes Grandes, José I. Marquetti.

Villanueva, Dr. Arturo Peñaranda; Porfirio Batista; Cándido Romero.

Vedado, Dr. Aurelio Méndez; Alfredo Labarrere; Ambrosio Borges.

Templete, Evelio Expósito, Maximino Alonso.

Tacón, Francisco Chacón Radillo; Manuel Gómez Fernández; Ernesto Mortó de la Sierra.

San Francisco, Bernardo Iglesias; Pedro Rebollo; Doroteo Izquierdo.

Santo Cristo, Pedro Blanco Samalea; Angel Blanco; Obdulio Tuya.

Santo Angel Dr. Emilio del Junco André; Anselmo Alvariño.

Santa Teresa, Eladio López; Domingo Valdés Gorri; Lázaro Surís.

Santa Clara, Eloy G. de la Vega; Apolinar Caramés; Julio Roselló.

San Nicolás, Arturo Oñate; Félix E. Macías; Rafael Gutiérrez Cruz.

San Lázaro, Dr. Felipe G. Sarraín y G. Quirós; Alfonso Martín Raola; Abelardo Cabrera.

San Leopoldo, Pablo Díaz Navarrete; Aurelio Pérez Francia, Gonzalo Ledón.

SECRETARIOS DE DESPACHO

Doctor Jesús María Barraqué, Secretario de Justicia; Gral. Manuel de J. Delgado, Secretario de Gobernación; Dr. Francisco María Fernández, Secretario de Sanidad; General José B Alemán, Secretario de I. Pública; Dr. Mario Ruiz Mesa, Sub. de Hacienda; Rafael Sánchez Aballí, Secretario de Comunicaciones.

Miguel Lozano Casado; Brigadier Ibrahim Consuegra; Coronel Julio Morales Coello; Manuel Rodríguez Batista; Cecilio Soto; Manuel Villapol; Fernando Villapol; Jorge Vila Blanco; Capitán Maza Arredondo; Dr. Ricardo Herrera; doctor Eduardo Acosta; Dr. Octavio Zubizarreta; Dr. Teobador Rosell; Cristóbal Muñoz; Dr. Edmundo Estrada; Tomás Felipe Camacho; Ricardo Cervera; Agustín Batista; Cap. Marcos A. Llaneras; Cmte. Manuel Espinosa; Cmte. Francisco Rodríguez León; Cmdte. Ricardo Firmat; Cmdte. Oscar Gali Menéndez; doctor Néstor G. Mendoza; Tte. Coronel José Perdomo; Cmdte. Santiago Trujillo; Alfonso L. Fors; Herminio Fuentes; Dr. Antero Navarro; José Costa Luis Aizcorbe; Francisco Valle; Enrique Elizgaa; Rogelio Barata; Máximo Gómez Toro, doctr Fernando Sánchez Fuentes; Manuel Crespo Trocha; Dr. Gabriel García Galán; Dr. Carlos Márquez Sterling, Dr. Lucas Lamadrid.

Carlos Falla Alvarez; Dr. Luis Grau Triana; Dr. Luis de Cárdenas Juan Fernández de Castro; Dr. José Grau Triana; Domingo Gutiérrez; Víctor Saladrigas; Dr. Arturo Bengochea; Enrique Fernández; Evelio Jiménez; Pedro Carrillo; Rafael Jiménez; Luis Pérez; Dr. Edgardo Crabb; José Jané.

Juan P. Sus; José Emilio Obregón; Emilio Castro; Juan Martín Leiseca; María A. Dumás; Rafael Marín; Alvaro Menéndez; Enrique Calleja; Alfonso Larrieu; Marcos Moré; José Antonio Cabarga; Alfredo Casanova; Robustiano del Busto; Alberto Diago; Vicente Pozo, Raúl Díaz; Humberto Collado; José Collado Díaz; León M. Rodríguez Acosta; Juan Graniela; José Antonio Márquez; Rafael García Madrigal; Manuel Menéndez Valdés; Emilio Rivas; José Ricardo Roig; Buenaventura Galí; José Pittari; Eduardo G. Quirós; Fernando Laguardia; Carlos Volta; Dr. Carlos M. Pernía; Manuel Pereira Rolandelli; Eduardo Reyna Arrufat; Eladio Ramírez León; Juan Echeveitia, Berudie Roche; Guillermo R. Muñiz; Elías Galvés Santa Teresa; Pantaleón García San Leopoldo; Enrique Reina, Ptes. Grandes; Marcelino Cruells, Jesús María; y Edelmiro A. Navarro.

El homenaje tributado al Dr. Viriato Gutiérrez, fué una fiesta genuinamente liberal como hacía tiempo que no se celebraba alguna otra; habiendo sido motivo para reunir a las figuras más salientes del liberalismo habanero y a distinguidas personalidades de las provincias. La casa donde radica el Círculo Liberal vistió sus mejores galas y estuvo materialmente atestada de concurrencia.

Una orquesta dejó oir sus mejores piezas mientras celebrábase el almuerzo, que fué exquisito, con un excelente menú. Antes de iniciarse el acto tocóse el Himno Nacional, que fué escuchado de pie, solemnemente, por todos los presentes.

A la hora de los brindis, levantóse el Dr. Felipe González Sarraín, pronunciando el siguiente elocuente discurso;

(Versión taquigráfica de Herminio R. Fuentes)

Liberales: Dos palabras, porque éste no es el momento de pronunciar muchas muy pensadas, sino breves, pocas muy sentidas)

Tengo la absoluta seguridad de que vosotros hace mucho tiempo necesitábais este acto, que no significa oposición ni malquerencia contra nadie, pero sí la unión estrecha y la amistad fraternal de los que siempre hemos pensado del mismo modo, de los que siempre hemos sentido de la misma manera: de los liberales. (Aplausos y varias voces de "bravo, bravo", interrumpen),

Acto seguido, cuando resonaban los aplausos prodigados al Dr. González Sarrain, entre aclamaciones, brindó de la siguiente manera, en nombre de los liberales todos, el Dr. Aurelio Méndez, Presidente de la Asociación de Presidentes y Secretarios de los Comités Liberales de la Habana:

(Versión taquigráfica de H. R. Fuentes)

Hace breves instantes, un distinguido comensal de esta mesa, en la que una travesura de Rafael Reyna ha querido reunir para nuestro infortunio, a ¡nueve aspirantes a representantes! por esta provincia, recordaba una interesante anécdota histórica que yo creo necesario relatar en estos momentos, después de las manifestaciones cívicas y brillantes de nuestro viejo y querido Sarraín. Cuentan que en tiempos de la dominación española en Cuba, el insigne repúblico Juan Gualberto Gómez fué invitado para hacer uso de la palabra en una fiesta que celebraba una Sociedad cubana, en un pueblo del interior de la Isla. Presidió el acto la más alta autoridad española del lugar y cuando Juan Gualberto Gómez, con la maestría que todos le reconocemos y admiramos en el arte de la elocuencia, hizo algunas veladas acusaciones contra España y sus procedimientos coloniales, el funcionario que representaba el poder metropolítico español alegó cortésmente, al Presidente de la Sociedad que celebraba la fiesta, la circunstancia de encontrarse enfermo y pidió permiso para retirarse. Cuando Juan Gualberto Gómez observó que el representante del Gobierno español se había retirado, se inclinó en la tribuna diciendo en voz baja: "Ahora que estamos solos..." y comenzó a hablar mal de España y de los españoles. (Grandes aplausos y risas).

Y así yo, en esta fiesta exclusivamente liberal, en la que miro a uno y otro lado y no veo mas que caras de viejos y aguerridos liberales encanecidos en el amor y en la devoción a sus principios y a sus ideales, siento también ganas de exclamar: "Ahora que estamos solos..." (Grandes aplausos); pero no hablaré mal de nadie, porque, como decía, con su alta autoridad, el Dr. Sarraín, ésta no es hora de odios, de malquerencias ni de enemistades, sino de manifestar y expresar la fruición, el gozo y el orgullo conque el liberalismo se reune en estos momentos para rendir un homenaje esencialmente liberal, genuinamente liberal, a la figura más caracterizada y más elevada del liberalismo habanero. Para que el ambiente y el lugar estuvieran a tono con el propósito y la ideología de este gran exponente de compenetración liberal hemos escogido la casa de los liberales, por primera vez abierta para actos de esta naturaleza, porque entendemos que nadie tiene más títulos que el Dr. Viriato Gutiérrez para ser recibido aquí en íntima y fraternal comunión de voluntades y corazones, unidos en un mismo empeño y en un mismo ideal, y para cobijarse bajo la bandera que para él y para nosotros representa toda una historia gloriosa y toda una tradición imborrable de lucha y de acción, de afanes y de desvelos, de esfuerzos tenaces y de ofrendas y de renunciamintos dolorosos, que nos han hermanado estrechamente que nos hicieron fuertes en los días tristes de la adversidad y nos hacen grandes en las horas supremas y felices de triunfo y la victoria.

Ya lo ha dicho Sarraín con la precisión que constituye una de sus cualidades admirables. "El principal organizador de esta magnífica expresión de la conciencia liberal, está satisfecho porque el liberalismo de sus amores y de sus ensueños, el liberalismo al que ha consagrado su vida entera de luchador indomable, el liberalismo puro, sin mezclas y sin aleaciones de ninguna clase... (Bravo, bravo...) ha respondido a su llamamiento y está aquí, como en sus tiempos mejores, unido y compacto erguido y enhiesto, vibrante de júbilo y entusiasmo, pleno de idealidades y de fe, consciente de su importante función patriótica del presente y de sus grandes responsabilidades del porvenir, para festejar en la figura ilustre y para nosotros muy querida de Viriato Gutiérrez, a uno de los apóstoles más fervorosos y sinceros de su credo y de su dogma.

Yo siento la necesidad de ser breve, porque huelgan las palabras después de esta explosión formidable del sentimiento liberal; pero siento también el deseo de expresar porqué los liberales de la provincia de la Habana nos hemos reunido en esta bella fiesta, bajo la presidencia de nuestro ilustre jefe el doctor Sarraín, con la presencia de la representación dignísima del Honorable Sr. Presidente de la República y con la concurrencia de connotadas figuras del liberalismo de otras provincias. Hemos querido ofrecer este homenaje a Viriato Gutiérrez porque es un triunfador que debe los éxitos que ha conquistado en la vida política, a la robusta capacidad de su entendimiento, a su preparación poco común, a su clara percepción, a la integridad de su carácter y a la rectitud de su conducta; pero que debe también muchos de esos triunfos y mucho de la popularidad y del cariño de que disfruta entre todos nosotros a su profundo sentido de lo justo que en política, como en todo, tiene una altísima significación moral. Viriato Gutiérrez sabe de las alegrías y de los sinsabores, de los quebrantos y de las satisfacciones de la acción política; él conoce toda la organización vasta, complicada y difícil de la maquinaria electoral, él no ignora ningún trámite del arduo proceso comicial que comienza en la entraña anónima y oscura del Comité de barrio y termina en el solemne veredicto de las urnas; y tiene la rara virtud de saber valorizar los esfuerzos de todos los hombres que son factores de aquella acción, resortes de aquella maquinaria y elementos de aquel proceso, dando a cada uno lo que le pertenece, no sólo en el reparto de las posiciones materiales—que son al cabo secundarias—, sino en lo que es más importante todavía: en el discernimiento de la confianza, de la consideración y del aprecio de su obra, como recompensa espiritual, que es la más grande a que puede aspirar un político, porque, aunque otra cosa digan los detractores sistemáticos de la política, no hay empeño más generoso ni más desinteresado ni más romántico que el de los políticos que lo dan todo, su energía, su voluntad, su pensamiento, su trabajo, su sosiego y su tranquilidad, sin obtener muchas veces otros resultados que la censura, el desdén y la injusticia... (Nutridos aplausos).

Viriato Gutiérrez ha sabido hacer justicia a los liberales. Durante los cuatro años en que ha sido auxiliar útil y admirable del Gobierno del insigne General Machado, el liberalismo habanero ha tenido en él,—según la frase feliz de Gustavo Herrero—, una verdadera providencia. Ha sido el intérprete recto del General Machado en sus ansias de dar cumplida satisfacción a las necesidades y aspiraciones de los liberales de la Habana. Viriato Gutiérrez ha estado presto siempre a la defensa de los correligionarios nuestros que en las oficinas del Municipio de la Habana han sido atropellados y despojados de sus legítimas posiciones por haber permanecido fieles a su ideal y a su bandera. (Grandes aplausos interrumpen). Viriato Gutiérrez en todos los momentos y en todas las ocasiones ha dado calor, apoyo, armonía, unidad y cohesión a este liberalismo habanero que ha sabido cumplir siempre con su deber.

Señores: Por todos estos motivos que he expuesto ofrecemos a Viriato Gutiérrez, que es nuestro Jefe natural la ofrenda de nuestro cariño y de nuestra devoción.

En Cuba ha habido dos revoluciones fundamentales. Una que comprendió media centuria de titánica contienda en la que el pueblo cubano, inflamada su alma por la prédica de sus más notables pensadores y acaudillado por sus más bravos capitanes, afirmó ante la conciencia universal su derecho inalienable a regir libremente sus destinos. De aquella revolución surgió la independencia, pero no surgió la nacionalidad cubana tan pura como la soñaron sus fundadores porque pesaba sobre ella la herencia desgraciada de cuatro siglos de iniquidad y de ignominia. Al cabo de unos cuantos lustros de emancipación política, un patriota eximio, el General Gerardo Machado, al ser exaltado por los votos de sus conciudadanos a la más alta magistratura nacional, comprendió que no podía darse por terminada la obra de nuestros redentores, mientras no se demostrara con la evidencia de los hechos que las revoluciones cubanas no se hicieron simplemente para cambiar el nombre de Colonia por el de República, sino para transformar radicalmente el alma y el espíritu de la sociedad cubana. El General Machado entendió que era necesario hacer una revolución en nuestros métodos políticos, en nuestras prácticas administrativas, en nuestras costumbres públicas y en nuestros medios de regir y gobernar; y emprendió hace cuatro años, con brazo ciclópeo y voluntad de acero, la revolución de arriba a abajo que había de completar la revolución de abajo a arriba de nuestros libertadores y habría de anunciar al mundo la capacidad de los cubanos para vivir la vida decorosa y recta de la soberanía y del derecho. Esa segunda revolución no está terminada porque se lucha todavía contra los enemigos de dentro y contra los enemigos de fuera que difaman nuestro crédito en el exterior sin pensar que es inútil destruir la obra sólida y vigorosa de un Gobierno que ha afianzado el nombre, el dito la gloria y el prestigio de la República cubana. A esas dos revoluciones debe Cuba su existencia y su estabilidad. La primera fué la revolución de la sangre y el dolor. La segunda, ha sido la de la virtud, el deber y el sacrificio. La primera, fué la obra de un pueblo heroico. La segunda, la de un hombre patriota y genial. A Viriato Gutiérrez no le fué dable, por su edad, asistir a la gloria de concurrir a la segunda y ayudar con sus esfuerzos ingentes a la mag primera; pero la fortuna le reservó la na obra de ese gran revolucionario de la guerra y de la paz que se llama Gerardo Machado, por cuya ventura y por la de Viriato Gutiérrez levantamos nuestros corazones y formulamos todos nuestros votos en esta fiesta de intimidad liberal. (Puestos de pie los asistentes al banquete aclamaron entusiásticamente al doctor Méndez, dando vivas al Partido Liberal).

Finalmente, el senador Dr. Viriato Gutiérrez, después de recibir aplausos y aclamaciones, levantóse para hacer el resumen de la fiesta y dar las gracias, lo que realizó con palabras elocuentes, que a continuación copiamos:

Liberales: Hablando en la jerga simpática y pintoresca de nuestro compañero y querido amigo Mario Mendoza, he de empezar diciendo que no me encuentro en "training" para hacer uso de la palabra en estos momentos. Me pasa lo que al jugador que, después de permanecer largo tiempo en el banco, es llamado de pronto a suplir a cualquiera de los compañeros que están diariamente en batalla y en efecto, por la falta de preparación y de "training" obligado a jugar, juega mal. Yo, en este caso, he de hablar lo menos posible... (Una voz: "Usted es un bateador de 300." Risas) ... lo menos posible, para no molestarles y para disimular que esos 300 se convirtieron en 100.

Voy a decir solamente dos cosas.

Cuando el doctor Sarraín y con él otros amigos liberales se empeñaron en celebrar algún acto de homenaje, de adhesión, de simpatía a mi persona con motivo de mi reciente regreso del extranjero, rotundamente rehusé aceptarlo, por mi temperamento y porque estimaba que no había razón alguna que lo justificase. Pero cuando después, ya en nuestra hermosa tierra criolla, el doctor Sarraín me habló del objetivo, del propósito, del deseo de los liberales que preparaban este banquete, ya no pude resistirme más y me declaré vencido, aceptando lo que él y ustedes habían preparado. Si procedí así no fué por entender que mis actos de ahora o mis actos de otras épocas merecieran un esfuerzo, ni siquiera pequeño, por parte de ustedes, sino porque, tal como el doctor Sarraín me explicó su opinión y la vuestra, era solo el pretexto para que ustedes y yo, para que todos nosotros nos congregásemos aunque fuera durante breves momentos, plenos de los mismos ideales, de los mismos entusiasmos, al calor de los recuerdos de aquellos tiempos en que nos reuníamos para combatir y hacer triunfar al Partido Liberal. Era algo así como la invitación a una familia, larguísima familia, esparcida dentro de la ciudad y aun dispersa en distintos lugares de la isla para que en un día dado, con motivo de un santo, con el pretexto de una fiesta cualquiera, se reuniese una vez más en la vieja casa de todos, en la casa solariega para verse, para hablarse, para cambiar impresiones y recordar el pasado.

Si este era el acto que ustedes deseaban celebrar no podía yo negarme de ninguna manera y es por eso que lo acepté en definitiva. El significaba lo que ha dicho el propio Sarraín y ratificó el Dr. Méndez; una oportunidad que se nos daba a los liberales de la Habana y a los liberales de otros lugares de la isla para sentirnos en nuestra propia casa, como liberales y entre liberales, y decirnos todo lo que la imaginación entusiasta de ustedes y de nosotros quisiera y pudiera decir, todo lo que anhelábamos decirnos... (Grandes aplausos).

Ya Sarraín y Méndez y ustedes todos, conversando en estas mesas se han dicho lo que hace tiempo no nos decíamos, todo lo que hemos querido decirnos, cuanto sentíamos y teníamos que decirnos, sin poder hacerlo más que en la forma como lo hemos expresado. Todo esto, en el fondo ingenuo y sencillo por fuera de la espontaneidad, constituye, sin embargo, un estímulo para el futuro y es un acicate para las luchas del porvenir. Así como fuimos antes somos ahora y seremos siempre: ¡compleamente unidos, completamente ansiosos de triunfos para nuestro gran partido y ambiciosos de éxitos personales e individuales de todos nosotros! (Nutridos aplausos).

Otra cosa más anuncié que me proponía decir y es ésta:

No creo que haya hecho hasta ahora absolutamente nada de extraordinario durante mi actuación en la vida pública. Nací a la lucha política como ustedes saben y seguramente recuerdan, porque con ustedes y entre vosotros comencé a luchar, de la manera en que nacieron tantos otros que llegaron al final de sus ansias y esfuerzos para alcanzar altas posiciones; en vuestra compañía, como camarada y en cordial pacto de codos, compartiendo con toros, soldados de los mismo liberales y entre liberales, y decirnos la vida real, prestando mis mejores entusiasmos y el apoyo de mis esfuerzos a los problemas de cada uno de vosotros, lo mismo que a los problemas de nuestro gran partido. Y si ese fué mi comienzo, si era yo bien nacido, no es posible que fuese otro el proceso posterior de mi vida.

En la lucha política todos nos esforzamos por alcanzar las cumbres. Unos llegan más pronto, otros más tarde; pero cuando a ellas se llega, quienes primeros las lograron deben volver la cara a los que todavía están por alcanzarlas...... (Muy bien, muy bitn...) Deben volver siempre sus ojos a quienes todavía continúan en el camino, para mirarlos como antes, como los antiguos compañeros de luchas y camaradas en la batalla, como amigos que persiguen aún los mismos objetivos y alientan nuestros propios ideales. Desde las posiciones que he ocupado quise siempre proceder de esa manera. Pero al actuar así, al conducirme de esta suerte, no he hecho más que cumplir estrictamente mi deber de liberal y de ciudadano. (Grandes aplausos).

Al defender, pues, los intereses de muchos de ustedes, de todos los que a mí llegaron; al dar batallas por los legítimos anhelos de los liberales, al ser portavoz de sus aspiracines, no he hecho más que ser consecuente con ustedes, que fueron mis amigos, que lo son y que lo seguirán siendo a través del tiempo y de todas las vicisitudes de la vida.

Entiendo lealmente que por haber procedido así no merezco felicitaciones ni consideración especial. Debemos juzgar como él es en sí. Como un caso natural. El que lucha en compañía de amigos y junto a ellos alcanza posiciones elevadas, debe seguir rindiendo culto a esa amistad desde la posición lograda, cultivando el afecto de cuantos lo ayudaron a conseguirla... (La mayoría se olvida, dice una voz). Yo he sido así. Y creo que cuando lleguen ustedes, los que todavía no alcanzaron posiciones merecidas, también lo serán. Y hasta cuento con vosotros para el futuro... (Cómo no, sí; siempre, dicen varias voces)... para todas las luchas que sea necesario librar por el bien del Partido Liberal y de sus hombres, en las cuales me encontrarán siempre en primera línea como en los tiempos pasados. Si ustedes y todos procedemos así en el futuro, cabe pensar que todos seguirán actuando de igual manera, hoy como ayer y mañana como hasta ahora, sin hacer motivo de queja el extravío de alguno que se olvide.

Y dicho esto termino haciendo una afirtambién lo serán. Y hasta cuento con para vosotros algo que merece estimación; si mi proceder hasta ahora ha logrado vuestra simpatía y ha obtenido vuestra aprobación, yo os afirmo solemnemente en este momento, con la misma fe de liberal que me alentó en los comienzos, que en el presente o en el futuro, mañana como en cualquier otro día, he de ser para ustedes el mismo que siempre fuí, el liberal consecuente y el amigo sincero de todos...

(Grandes aplausos premian el elocuentísimo discurso del Dr. Gutiérrez Valladón, quien fué felicitado por todos los concurrentes que exteriorizaron su afecto con abrazos y cordiales apretones de mano).

Informamos y Opinamos.

Tenemos el lector al corriente de los acontecimientos más notables de la vida oficial, social, industrial, mercantil, etc., del país.

Y le damos nuestra opinión honrada sobre aquellos hechos más trascendentales del momento, encauzando a la opinión pública por las sendas de la verdad, de la prosperidad, del orden y de la virtud.

TENEMOS CASI UN SIGLO DE EXISTENCIA.

Desde 1832 venimos cumpliendo fielmente con esos dos grandes deberes que impulsaron a los fundadores de esta empresa.

Informamos y opinamos, siempre con lealtad y honradez.

DIARIO DE LA MARINA.

TODO ESTA LISTO PARA RECIBIR EN N. YORK AL PRIMER MINISTRO DEL GNO. INGLES MC DONALD

Millares de banderas ondearán a su llegada a Washington

ENTREVISTA CON HOOVER

WASHINGTON, octubre 3 AP. La capital norteamericana espera esta noche con gran interés la llegada en el día de mañana del primer ministro MacDonald de la Gran Bretaña, que viene a este país para conferenciar con el Presidente Hoover acerca del desarme.

La capital está preparada para tributar un caluroso recibimiento al Jefe del Gobierno británico y en el momento de su llegdaa a Washington millarse de banderas ondearán en la Avenida de Pennsylvania en señal de respeto y hospitalidad al visitante. Jamás a otro huesped se ha tributado le recibimiento que espera al primer ministro laborista a quien Fuerzas del Ejército y de la Marina darán escolta hasta la Casa Blanca.

Pero por encima de todo este ceremonial estará sin duda, por su importancia, el momento en que el primer ministro de la Gran Bretaña y el Presidente de los Estados Unidos se estrechen las manos y se sienten frente a frente para tratar de los problemas de las dos grandes naciones de habla inglesa.

El primer recibimiento oficial fué extendido hoy por el Presidente Hoover y el Secretario de Estado Stimson por radio al jefe del Gobierno inglés que navega en el trasatlántico 'Berengaria'.

No solamente conferenciará MacDonald con Mr. Hoover en la Casa Blanca, sino que ambos irán al retiro del Presidente en Virginia. Mr. Hoover ha ordenado una inspección de los caminos y si no se encuentran intransitables por causa de las lluvias de estos días, MacDonald y Hoover pasarán el domingo en aquella posesión.

NUEVA YORK, octubre 3, (AP) Esta noche se aproximaba al puerto de Nueva York el trasatlántico Berengaria, trayendo al Primer Ministro Ramsay MacDonald, para conferenciar con el Presidente Hoover sobre las nuevas restricciones navales.

El buque llegará a la estación cuarentenaria a las seis de la mañana del viernes, y dos horas después el remolcador municipal Macon recogerá al jefe del Gobierno británico, a su hija Ishbel y a su séquito, para transportarlos a Nueva York, donde inmediatamente serán recibidos en la Casa Consistorial por el Alcalde Walker, para recibir las llaves de la Ciudad.

Terminada la ceremonia, MacDonald tomará el tren especial que le llevará a Washington.

CIUDAD VATICANA, Octubre 3. (A P.)—En un artículo que publica hoy el periódico "Osservatore Romano", dice que la Estatua de la Libertad en el puerto de Nueva York puede transformarse pronto en Estátua de la Esperanza. El diario alude a la llegada a los Estados Unidos del Primer Ministro Ramsay McDonald.

El periódico termina diciendo que la misión del jefe del Gobierno británico está llamada a tener éxito, recordando muy oportunamente que él primer mensaje trasatlántico trasmitido por el primer cable submarino entre Inglaterra y Estados Unidos, fué el siguiente: "Gloria a Dios en las alturas, y paz en la tierra a los hombres de buena voluntad".

"Ahora tenemos hombres de buena voluntad — concluye Osservatore Romano—y entonces ¿por qué no tener esperanza y dar la gloria a Dios?"

SOBRE LA LEY DE 8 HORAS

Las Asociaciones de Comerciantes de la calle de Neptuno, la de Detallistas de Peletería, la de Bazares de Ropa Hecha, y la de Tejidos Sedería y Joyería, han convocado a los Presidentes y Secretarios de todas las Asociaciones Económicas, para tener un cambio de impresiones sobre la Ley de las 8 horas, con el fin de armonizar los criterios de todas las clases comerciales y hacer al Senado las objecciones que procedan.

Encontramos muy plausible el plan que trazan las prestigiosas Organizaciones nombradas, y creemos que es el único que los llevará al éxito. La reunión se llevará a cabo esta tarde a las 3 en el Departamento 315 de la Manzana de Gómez.

Los organizadores nos ruegan hagamos constar que si ha habido alguna involuntaria omisión en las citaciones, debe darse por invitada toda Corporación de carácter económico.

M.E.C.D. 2016

DIARIO DE LA MARINA

FUNDADO EN 1832
Dirigido hasta 1919 por D. Nicolás Rivero y Muñiz

OFICINAS:
Habana, Prado 103. — New York, 516 Fifth Ave.

TELEFONOS:

Administración y Anuncios	A-5334
Dirección	A-4151
Redacción	A-0301
Quejas	M-8404
Rotograbado	M-6844
Imprenta	M-9665
Anuncios Clasificados y de	A-1014
Suscriptores	A-3333
Deportes	A-4732
Radio	M-7714

Editado por la Compañía DIARIO DE LA MARINA (S. A.) cuyo programa consiste "en la defensa de los intereses generales y permanentes de la Nación cubana, de los especiales de la colonia española establecida en la misma y de la unión y armonía entre los diversos elementos que conviven en el país.—Artículo 1o. de los Estatutos.

PRECIOS DE SUSCRIPCION:

HABANA		PROVINCIAS	
1 mes	$ 1.50	1 mes	$ 1.70
3 idem	" 4.80	3 idem	" 5.00
6 idem	" 9.00	6 idem	" 9.50
1 año	" 18.00	1 año	" 19.00

EXTRANJERO
1 año . . . . " 21.00
6 meses . . . " 11.00
3 meses . . . " 6.00

ESTADISTICA PECUARIA

NUESTRA riqueza pecuaria, casi totalmente destruída durante la última guerra de independencia y seriamente contrariada en su desarrollo merced a la intensificación de la fiebre azucarera, tiende a tomar nuevo incremento. La Comisión Nacional de Estadística, en un reciente informe, consigna que en 31 de Diciembre del pasado año. la existencia de ganado vacuno en todo el país ascendía a 3.104.373; la de ganado caballar a 413.712; la de ganado mular a 47.157, y la de ganado asnal a 2.091. En esta tarea, al igual que en otras similares que con benedictina paciencia y encomiable celo viene realizando la Comisión de Estadística tropieza con la indiferencia. despreocupación o lo que sea, no sólo de los individuos o entidades particulares a quienes acude en solicitud de datos, sino también de no pocas autoridades o entidades oficiales, circunstancia que se recrudece en lugar de ofrecer perspectivas de rectificación o siquiera de mejoría. Así vemos que, mientras en 1927 fueron catorce los Alcaldes Municipales que dejaron de enviar los datos pedidos, en el pasado año el número de esos funcionarios remisos a la solicitud oficial, se elevó a veintitrés.

De aquí resulta que los cómputos contenidos en el informe que nos ocupa arrojan unas cifras inferiores a las consignadas en las estadísticas compiladas por el Negociado del Registro Pecuario de la Secretaría de Agricultura, según los cuales al terminar el año 1928 existían en la república 4.481.169 cabezas de ganado vacuno; 633.966 de ganado caballar; 68.450 de ganado mular y 3.457 de ganado asnal, diferencia que se explica por contraerse el trabajo de la Comisión de Estadística sólo a los términos municipales cuyos Alcaldes facilitaron datos, en tanto que los cómputos del Registro Pecuario comprenden a todos los términos municipales de la República. Aún así, la acuciosidad del señor Domingo Espino, presidente de la Comisión Nacional de Estadística, en relacionar la existencia de ganado con el consumo de carnes y la importación de artículos alimenticios de este género, suministra suficientes pruebas para afirmar que es progresivo y halagador el desarrollo de nuestra riqueza pecuaria.

Con respecto al consumo, los cómputos de la Comisión de Estadística adolecen de la inexactitud que se advierte en lo referente a la existencia de ganado y por las mismas causas: la morosidad de muchas autoridades municipales en el envío de los informes pertinentes. Las cifras consignadas bastan, sin embargo, para estimar que nuestro pueblo no puede con justicia ser catalogado entre los vegetarianos. Durante el pasado año fueron sacrificadas para el consumo en todo el país, 340.327 unidades de ganado vacuno; 148.387 de ganado de cerda, y 28.643 de ganado lanar y cabrío. El consumo por habitante alcanzó en ese período un promedo aproximado de 22 kilogramos de carne vacuna, 2.1|2 kilogramos de carne porcina y 1|4 kilogramo de carne ovina y caprina. Y el valor total de esas carnes ascendió a $25.304.361,32.

Sentado este precedente, demostrativo de que los avances del vegetarianismo no han influído sensiblemente en la variación de las costumbres alimenticias de la población cubana, el incremento de nuestra potencialidad pecuaria se refleja en la disminución de las importaciones de carnes y productos de ellos derivados. En 1924 las importaciones de carne de vaca salada y en lata, tasajo, puerco salado, jamones y perniles, tocino, carnero, conservas y otros productos de la carne, sumaron 56.485.662 kilogramos, valuados en $14 millones 955.760. En 1925 las importaciones descendieron en cuantía pero aumentaron en valor, sumando 45.630.117 kilogramos, valuados en $16.208.452. En 1926 se acentuó el descenso en uno y otro sentido, sumando las importaciones 39.398.281 kilogramos, valuados en $12.839.421. En 1927 hubo un ligero ascenso en las importaciones, que llegaron a 40.167.008 kilogramos, con un descenso en su valor, que solo llegó a $12.023.257. En 1928, después de la vigencia de los nuevos aranceles, el descenso ha sido más notable, ya que las importaciones en ese período sumaron 25.999.898 kilogramos, valuados en $9.340.181. Con respecto a la exactitud de los precedentes datos no hay objecciones que formular, desde el momento en que proceden de la Sección de Estadística de la Secretaría de Hacienda y están basadas en la fiscalización del comercio exterior.

Nos queda aún por recorrer un largo trecho de la ruta conducente al fomento de nuestra riqueza pecuaria. Importamos todavia leche condensada por valor de más de cinco millones de pesos anuales, y continuamos importando carnes saladas y en conserva, manteca, quesos y mantequilla. Al incremento de la importación del primer artículo mencionado ha contribuido el nuevo reglamento para el abasto de la leche, medida plausible por cuanto tiende a la preservación de la salud pública; pero contraria a la economía colectiva por lo que respecta a concentrar el abasto de un artículo de primera necesidad en manos de unas pocas empresas ricas, con la consiguiente elevación del precio del producto, la ruina de muchos pequeños vaqueros y abastecedores y el auge de la importación de un artículo que aquí pudiera producirse con positivos provechos para la comunidad. Vamos avanzando, sin embargo, en el camino de nuestra reconstrucción económica. Y la industria pecuaria, que antaño fuera la principal fuente de riqueza de los primeros colonizadores del país y posteriormente el sostén de una numerosa clase media rural bien acomodada, es una de las que más brillantes perspectivas nos brinda para diversificar y nacionalizar nuestras actividades productoras.

LOS POLITICOS DE PRIMERA FILA DE FRANCIA

Por TIBURCIO CASTAÑEDA

CON verdadera pena, como gran admirador que soy de Monsieur Raymond Poincaré, leí el 20 de Septiembre último un extenso telegrama de París, en el que se decía que la enfermedad orgánica de ese ex-Presidente de la República francesa, y recientemente Jefe del Gobierno francés, era ya inoperable, según el parecer de los tres médicos que lo asisten; y añadía el cablegrama que no lo pudo ver Mr. Louis Barthou, que había sido Ministro de Justicia bajo su psesidencia y asociado a su política dusante luengos años, porque los médicos no lo consentían.

Y como pudiesa suceder que tardase varios meses en reponerse ese ex-Presidente, empiezan las gentes a barajar nombres de los políticos más capaces de sostener las grandes difiiultades, tanto políticas como económiias, que rodean a la República francesa.

Los dos políticos que a mi juicio tienen más probabilidades de ser Presidente del Consejo de Ministros, son Monsieur Arístides Briand y André Tardieu.

Doce veces ha sido Presidente del Gobierno francés Briand, y es, además, el mejor orador político de Francia; pero en los momentos actuales, próximo a abrirse el Parlamento francés y a implantarse de modo definitivo el Banco de Reparaciones, hay en Francia cierto desgano a aceptar a Briand como Jefe del Gobierno, porque no parece que tuvo toda la energía necesaria para contestar las frases despectivas de Snowden contra Francia, al tratar de recabar para Inglaterra los trescientos veinte millones de pesos oro que le arrancó a Francia, en la Conferencia de La Haya, después que los mismos ingleses habían aprobado en las reuniones de París las distribuciones de Reparaciones que había de pagar Alemania a cada una de las naciones Aliadas que fueron a la Gran Guerra.

Además, hay que tener presente que Briand está desempeñando la Presidencia del Gobierno francés de modo interino, por la enfermedad de Poincaré.

La posición que ocupa Tardieu de Ministro de la Gobernación de Francia, le dió, el 1º de Mayo último, brillante ocasión para impedir que los Comunistas perturbasen el orden en diversos puntos de Francia y principalmente en París.

Ya se sabe que no se recuerda ningún día primero de Mayo tan tranquilo y sin menos ostentación de fuerzas públicas como el último.

La confianza en sí mismo, nacida del conocimiento de la energía de su carácter, hace aparecer a Tardien tranquilo en los momentos más amenazadores; y como, por otra parte, no irrumpe contra sus adversarios, éstos no se irritan contra él.

No tenía Tardieu treinta años cuando escribía, casi a diario, artículos sobre política exterior en el sesudo periódico "Le Tepms" de París.

Cuando Georges Clemenceau formó su histórico "Ministerio de la Guerra", envió a Tardien a los Estados Unidos para organizar la cooperación de éstos con los Aliados en la lucha contra los alemanes.

En las Negociaciones para la Paz, en las que él medió, llegó a penetrarse Tardien tanto del propósito de los Aliados, para evitar la renovación de la Guerra, que escribió un Libro sobre el Tratado de Versalles, que todos consultan con fruto.

Cuando Poincaré formó su Gabinete, en 1922, Tardien rehusó la proposición de Poincaré de que lo acompañase en el Gobierno.

Y Tardieu, dueño de un periódico, "El Eco Nacional", atacó en él al Gobierno de Poincaré, porque lo supuso débil en su política exterior, juzgando que la prudencia de Paincaré era debilidad.

Y llegó Tardieu a defender con tanta vehemencia y a todo propósito el Tratado de Versalles, que Poincaré pudo decir, en broma: "Cuando se habla del Tratado de Versalles, Tardieu se cuadra y dice con energía: "¡Presente!".

Pero el Tardien de quien yo hablo, que puede ser Presidente del Consejo de Ministros de Francia, no es ese.

Cuando volvió a la política activa en 1926, después de una ausencia de ella de dos años, Tardieu había dejado en las zarzas del camino, el apasionamiento político, y la templanza reemplazó en él al partidarista.

Sobrevino, casi de repente, la enfermedad de Poincare y como había pendiente la Conferencia de Reparaciones, no era el momento más apropósito para cambiar de Gobierno, y siguió el que tenía Poincaré, reemplazando Briand a Poincaré en la Presidencia.

CUANDO SE ABRAN LAS CAMARAS, CONGRESO Y SENADO

Tardieu tiene una gran popularidad en el **Centro** de la Cámara, y lo que habrá que decidir es, si el silencio y la quietud impuestos por Tardieu el 1º de Mayo a los Comunistas, debe aplaudirse como política de Gobierno; si triunfa la doctrina de represión, sube mucho su candidatura; si venciesen los amigos de los Comunistas en la Cámara, entiendo yo que el Presidente de la República, disolvería el Congreso y nombraría un nuevo Gabinete del que se espera que André Tardieu sería el Jefe.

Cuando desempeñó el Ministerio del Trabajo, de 1926 a 1928, mejoró los Puertos y los Canales, aumentó las Carreteras y multiplicó la red para el alumbrado y la fuerza motriz, respondiendo al deseo de Francia de fomentar ampliamente las Obras Públicas, dando de mano a las discusiones bizantinas de la Política, que traían, como inmediato resultado, odios bizantinos.

En las elecciones del año pasado, los Diputados decían a Tardieu: "Continúe usted la reconstrucción del país por medio de "Obras Públicas".

Por otra parte, Tardieu es un hombre relativamente joven, pues solo tiene cincuenta y tres años; pero su estancia en los Estados Unidos le enseñó a dar a las Obras Públicas la prístina importancia que hoy se les concede.

LA REGENERACION FINANCIERA Y ECONOMICA DE FRANCIA

Muchas veces se ha dicho en Francia, que desde que el insigne M. Poincaré fué llevado el 30 de Julio de 1926, por la voluntad del pueblo francés, a la Presidencia del Consejo de Ministros, a los gritos de ¡Viva Poincaré! y ¡Abajo Herriot!, que era a la sazón Presidente de un Ministerio Radical, que la obra que ese día comenzaba Poincaré era la de la vuelta al valor del Franco, y todos hemos visto con qué clarividencia, acompañada de una fuerza de voluntad incontratsable, realizó Poincaré los empréstitos que fueron necesarios para traer a las Arcas del Tesoro los millones de Francos, cuyos empréstitos, reforzados por una sabia legislación fiscal que obligó a pagar al pueblo francés nuevos impuestos, para ir llenando las Arcas del Tesoro, permitieron a ese insigne hacendista comprar papel oro en las Bolsas de Inglaterra y Holanda, principalmente, para llegar a lo que ya se columbra, a saber, tener oro suficiente para pagar esos empréstitos en Francos papel y reemplazarlos con Francos oro, a fin de hacer la conversión del papel en oro, pero no de una sola vez, sino por sus pasos contados, a medida que adquiriese más firmeza, y por tanto, subiese el franco papel.

Los discípulos de Poincaré que ha formado en esta etapa de su Gobierno, se saben al dedillo las operaciones financieras que ese insigne hacendista tenía preparadas y las realizarán como si él estuviese presente.

DICEN DE MANILA...

Por ANTONIO ESCOBAR

DE Filipinas ha venido en estos días una noticia triste y un discurso digno de atención. La noticia es que se ha retirado de la vida pública el más notable de los hombres políticos de aquel Archipiélago, Manuel Guezón, atacado por la implacable tuberculosis, que le obliga a ir a Suiza.

Es hijo de un español y de una filipina, y por esto se ha dicho de él que une al carácter entero del castellano la sutileza del oriental. Nació en la región montañosa, donde sus padres tenían una escuela, y estudió Derecho. Siguió al caudillo Aguinaldo cuando éste capitaneó la insurrección contra la sobe rania de los Estados Unidos y fué uo de los oficiales de su Estado Mayor. Capturado Aguinaldo por los americanos, gracias a una celada, que no ha honrado al General Funston que la tramó, Guezón resolvió seguir combatiendo por la independencia con las armas de la política. Lo ha hecho durante treinta años, con una inteligencia, un entusiasmo, una tenacidad que ponen su campaña a la altura de la gloriosa de Daniel O'Connell, el gran patriota irlandés.

Ha organizado el Partido más numeroso que hay en aquellas Islas, tan numeroso que, si solo de su voto dependiera, el Archipiélago no estaría bajo la soberanía americana, porque tiene la mayoría en la Cámara de Representantes y en el enado, del cual era Guezón Presidente hace pocos días, cuando renunció al cargo para atender a su salud.

En estos treinta años de la actividad política, la página más brillante de la vida de Guezón ha sido su pugna con el Gobernador Wood, que siguió allí una conducta autoritaria y reaccionaria en el fondo y ofensiva en la forma para el pueblo filipino. Guezón demostró que valía más que él; y que lo venció, lo demuestra el hecho de que a Mr. Stimson, sucesor de Mr. Wood, se le envió a desarrollar una política totalmente contraria a la del "Gran Procónsul", como le llamaban sus admiradores a aquel torpe gobernante.

Guezón no ha podido darle la independencia a su pueblo; pero le ha dado algo mejor: la educación política, gracias a la cual estará preparado para ser independiente. Bajo la bandera americana tiene las libertades necesarias y una autonomía bastante amplia; cuando se constituya en nación soberana, estará ya habituado a votar, a legislas y a administrar.

❁ ❁

Cuanto al discurso venido de Fipinas, lo ha pronunciado en Manila el nuevo Gobernador, Mr. Davis y es de interés para Cuba, porque en él ha hablado de azúcar, ante la Asociación de productores de este artículo.

"Es necesario—ha dicho—dar a los intereses azucareros de los Estados Unidos la seguridad de que en el futuro el mercado americano no será anegado **(swamped)** por el azúcar filipino. Si se convencen de esto, mucha de su hostilidad desaparecerá, porque son hombres bien intencionados y que solo quieren resguardar su negocio".

Y ha añadido:

"Esto echa una responsabilidad sobre los intereses azucareros y otros de Filipinas: la de oponerse por todos los medios al incremento indebido de la producción azucarera. Se debe desalentar la promoción de nuevos cultivos; se debe enseñar a los terratenientes la importancia de diversificar sus cosechas".

Y ha dicho, además, el Gobernador:

"Lo conveniente es estimular el cultivo de aquellos productos tropicales, de los cuales hay constante y creciente demanda, y abstenerse de fomentar el cultivo de aquellos otros productos, de los cuales ya hay una super producción mundial. Las Filipinas, con su suelo y su clima favorables, debieran producir una cantidad mayor de los alimentos que consumen".

Mr. Davis ha citado cifras en apoyo de esto. La importación de víveres asciende anualmente a 27 millones de pesos, de los cuales cerca de cinco corresponden al arroz, 13 a las carnes y lacticinios y cantidades relativamente considerables a cacao, café, maní, huevos, frutas y hortalizas tropicales; "todo lo cual—ha añadido el Gobernador—podría producirse fácil y económicamente en este país".

Y cerca de los productos agrícolas, que no son tropicales, y de los fabriles, ha manifestado Mr. Davis:

"Debemos estrechar las relaciones comerciales y otras con tantos y tan variados intereses y grupos americanos como sea posible. Debemos conseguir que los agricultores y otros hombres de negocios vean en los filipinos buenos consumidores para sus productos, y no competidores".

Es este un programa económico juicioso y casi idéntico al que se ha adoptado en Cuba. Acaso a los azucareros de Filipinas—entre los cuales hay americanos—no les agrade que se les invite a no aumentar la zafra, porque acariciaban la esperanza de "anegar" el mercado americano; pero si lo intentasen, se atraerían esa "hostilidad" de los poderosos remolacheros, mencionada por el Gobernador; los cuales han amenazado, hace poco, con establecer derechos de aduanas sobre las importaciones procedentes de Filipinas, entregando los ingresos a la Hacienda de aquellas Islas.

Mientras impere aquí el proteccionismo, lo práctico, así para aquel Archipiélago, colonia de los Estados Unidos, como para Cuba, nación independiente, pero con especiales relaciones políticas con esta república, es entenderse con los intereses proteccionistas americanos, procurando sacar el mayor partido posible de esa inteligencia.

NUEVA YORK, sept. de 1929.

LAS BARRERAS ECONOMICAS DE EUROPA

Por DAVID LLOYD GEORGE

(Propiedad literaria asegurada)
(Prohibida la reproducción)

EL doctor Stresemann ha hecho, ante la Asamblea de la Liga de las Naciones, un discurso de gran importancia, el cual es característico de las nuevas condiciones del sentimiento internacional que se ha puesto de relieve este mes en Ginebra.

El éxito de la Conferencia de La Haya ha contribuído a preparar la atmósfera, y la confianza en el futuro se robustece día por día. Así vemos hoy que si antes prevalecía la tendencia de considerar inexistentes las dificultades prácticas, hoy, en cambio, existe un sincero y general sentimiento de concordia.

Un discurso como el del doctor Stresemann, ofreciendo la entera amistad y cooperación de su país para todos los otros Estados que integran la Liga, no lo hubiera pronunciado ningún delegado alemán antes de quedar decidida la evacuación del Rhin. Y debemos recordar que en más de una ocasión el tono del mismo Dr. Stresemann, al tratar este asunto en Ginebra, puso en grave peligro la serenidad de las discusiones. Además, M. Briand, contestando a Stresemann sobre el mismo tópico, también estuvo a punto de provocar un conflicto.

Por todo esto, sin duda alguna, las barras que llenaban la galería de la asamblea aplaudieron con gran entusiasmo la dramática escena de la reconciliación de los Estadistas, al terminar su discurso el doctor Stresemann. M. Briand, por su parte, debió sentirse muy halagado al contar con el apoyo decidido del gobierno alemán para su proyecto de los Estados Unidos de Europa. Stresemann estudió la idea de Briand en sus más simples detalles, poniendo de relieve los inconvenientes de los viajeros al cruzar las innúmeras fronteras de los países europeos, y sugirió que, como medidas preliminares, se deben establecer las unificaciones postales y monetarias de todo el contite. Puede parecer incongruente el hecho de revolver una simple mejora en las facilidades postales con una revolución monetaria que implicaría el englobamiento del crédito de los pueblos más débiles con el de los más fuertes, financieramente hablando; pero a Streseman no se le puede acusar de inconsciencia en este caso.

Mr. Graham, al tomar parte en la misma discusión, analizó también la idea de la unidad económica de Europa. En este caso, según Graham, no podrá conseguirse una unificación que valga la pena, a menos que se establezca un libre intercambio de productos entre todos los países del continente. Estas dificultades de la situación fiscal, si no se allanan, convertirán el proyecto de Briand en una eterna teoría imposible de llevar a la práctica.

El Presidente del Departamento Comercial, aprobó el proyecto de un armisticio de tarifas consistente en un acuerdo de dos años de duración, en los cuales las naciones europeas no deben aumentar sus tarifas de aduana. Mr. Graham agrega a esta propuesta, que de por sí tiene muy poco valor para jurar el nacionalismo económico, el proyecto de que el período de este armisticio se emplee en conseguir, por medio de una conferencia especial, la reducción de las tarifas existentes.

Este es el principal problema por resolver, y así deben considerarlo en el curso de las discusiones de la Asamblea.

Sería de desear que se estableciera un escrutinio efectivo de las proposiciones que tanto han entusiasmado a la Asamblea en esta ocasión. Este escrutinio, si hubiera existido, le hubiera evitado al gobierno inglés la firma del pacto de ayuda financiera, cuyas consecuencias serán de un enorme y excesivo compromiso fiscal para la Gran Bretaña y sus dominios.

De la misma manera hubiera evitado el que Mr. Mac Donald hablara de modificar los estatutos de la Liga para conformarlos con el Pacto Kellogg, ignorando aparentemente las mil y una dificultades que harán imposible tal empresa.

El espíritu de optimismo que ha prevalecido este mes en la Asamblea de la Liga de las Naciones, procede de un genuino convencimiento de que la causa del Congreso de Ginebra prospera de una manera efectiva.

Es indudable que el éxito de la conferencia de La Haya, debido única y exclusivamente a la actitud que en ella asumió el Canciller Snowden, es el fértil abono que ha preparado el terreno del optimismo y que ahora vemos florecer en la Liga de las Naciones. De todas maneras, y aún cuando no se consiguiera en un futuro inmediato la realización de los Estados Unidos de Europa, sí debemos confiar en que las barreras económicas irán desapareciendo poco a poco. Esto de por sí ya será una gran conquista, y a su tiempo ha de facilitar la realización definitiva del proyecto de M. Briand.

LONDRES, sept. de 1929.

SANGRE EN EL 'HOGAR JUDIO'

¡Y cuánta sangre, Dios de Israel! Por un quítame allá esas pajas o un **no me abras aquí una puerta,** cerca de mil judíos—hombres, mujeres y niños— han sido martirizados y muertos en la vieja Palestina, al pie del "muro de las lamentaciones" que, por un peligroso contrasentido, se encuentra situado siguientes:

"El Gobierno de S. M. considera favorablemente el establecimiento en Palestina de un hogar nacional para el pueblo judío y hará todos los esfuerzos necesarios para facilitar el cumplimiento de este fin, quedando bien entendido que nada podrá realizarse para violar los derechos civiles y religiosos de las comunidades no israelitas de Palestina, así como para atacar los derechos políticos o el estatuto legal de los judíos, en otros países".

Esta declaración fué solemnemente confirmada por todos los países aliados, en la Conferencia de San Remo, una vez que la Sociedad de las Naciones hubo confiado a Inglaterra el mismo mandato.

Fuertes de la Declaración Balfour, del apoyo de la Sociedad de las Naciones y del favor que ha encontrado en el mundo entero la idea de un "hogar judío" en Palestina, los hijos de Israel pensaban que se les dejaría lamentarse en paz, junto al muro milenario, en el que ellos ven los últimos restos del templo de Salomón.

Así vienen haciéndolo, desde hace diez años, mientras que el oro tan cerca de la famosa Mezquita de Omar, casi formando parte del propio cuerpo de construcción del templo musulmán.

El cable habrá, naturalmente, informado al lector cubano sobre los recientes horrores de Palestina. Pero como el problema del llamado "hogar judío", base de todo el conflicto, es complicado y no suficientemente conocido, permítaseme intentar explicarlo a quien lo necesite o al que lo desee.

En 1917, Lord Balfour, que no tiene nada de judío ni de musulmán sino que, por el contrario, representa el tipo acabado del buen protestante, del perfecto cismático inglés, era Jefe del Gobierno británico.

Y, sin que nadie sepa todavía si fué en un minuto de enternecimiento por el pueblo judío, trashumante, sin patria, perseguido y maltratado, o bien con el propósito menos generoso, pero más práctico y más... inglés, de encauzar hacia la Gran Bretaña las simpatías y la gratitud de la enome fuerza internacional que representan los israelitas—fuerza religiosa, fuerza bancaria, fuerza política— lanzó a los vientos del mundo la que se llamó más tarde "Declaración Balfour", concebida en los términos judío de las cinco partes del mundo, afluye sin cesar para que la vieja tierra de los Abraham y de los Leví vuelva a sus propietarios ancestrales y puedan venir a instalarse en ellas los desposeídos hijos de Israel... que no sean Ministros o Jefes de Gobierno en Alemania, poderosos banqueros en New York o dictatoriales Comisarios del Pueblo en la Arcadia Soviética.

Por otra parte los árabes de Palestina se apoyan en promesas que le fueron hechas con anterioridad a la Declaración Balfour y que determinaron su acción armada junto a los aliados y, entre ellos, los siguientes compromisos firmados por Sir Henry Mc. Mahon:

"La Gran Bretaña reconoce la independencia de los países árabes, hasta las fronteras de Persia y el Océano Indico y se compromete a reconocer el califato árabe independiente, cuando sea proclamado". (Agosto de 1915).

"La Gran Bretaña se compromete a no incluir ninguna paz en la que la libertad de ls pueblos árabes no sea condición esencial". (Diciembre de 1915).

Los patriotas árabes arguyen que estos compromisos son solemnes y expuestos sin ambigüedad alguna. Basándose en ellos, piden un trato equitativo, así como que la Gran Bretaña respete sus derechos, llegando hasta a reclamar que se derogue la Declaración Balfour.

No pueden admitir que esta declaración anule las concesiones de que legalmente disfrutaban y se duelen de que el dinero judío expulsa de sus propiedades a los agricultores árabes y provoca en Palestina una situación de pobreza y de malestar, de la cual sufren exclusivamente sus antiguos moradores que son todavía cerca de cinco veces más numerosos que los israelitas inmigrantes.

Todo el que haya leido el admirable libro de los hermanos Tharaud, titulado "L'an prochain a Jerusalem", podrá haberse hecho una idea exacta de lo que significa y representa para el mundo judío este curioso movimiento llamado **sionista.**

Apenas la Declaración Balfour fué conocida, los judíos ricos del mundo entero ofrecieron sumas impresionantes para el cumplimiento de la grande obra. Los menos favorecidos por la fortuna brindaron una buena parte de sus economías y los obreros ofrecieron horas y días de jornal en favor de los hermanos que se precipitaban febriles y encendidos de místico entusiasmo, reclamando que se les trasportara sin demora a la **tierra prometida.**

Un formidable movimiento de emigración en masas compactas, comenzó a manifestarse en seguida. Y allí, donde sólo existía un verdadero desierto, se levanta hoy un país hábilmente organizado y construdo según las reglas del moderno urbanismo.

Los judíos pobres de los más remotos rincones del Universo, acuden a instalarse en tierra propia, pagada por sus hermanos poderosos, y emprenden labores o fundan industrias de variable carácter e importancia, con los fondos que igualmente ponen a su disposición los millares de Mecenas con que la raza cuenta, pomposamente instalados a la cabeza de grandes empresas en la City, en Wall Street, en el Quartier des Banques, o, bajo los tilos, al frente de sólidas y riquísimas **Gesellchafts.**

Evidentemente, los árabes de Palestina consideran como intrusos a los inmigrantes judíos. Afirman que el "muro de las lamentaciones", situado junto a los cimientos de la Mezquita de Omar, no fué nunca tomado a los judíos por los árabes quienes, cuando conquistaron Palestina, no encontraron judíos en dichas tierras.

El famoso muro, parece que se encuentra en territorio musulmán, rodeado por todas partes de bienes "wakouf", especie de fundaciones piadosas, que la religión islámica protege de manera especial.

Bajo el régimen árabe, los musulmanes permitieron a los judíos que practicaron sus lamentaciones, ante el muro que ellos consideran sagrado. Igual tolerancia existió durante el régimen turco.

No obstante, los árabes afirman que nunca fué considerado el muro como un santuario ni como un lugar destinado al culto, sino como un paraje de peregrinación.

Hoy los judíos, basándose en la Declaración Balfour, reclaman un derecho sobre el sitio en que se conservan los postreros vestigios del templo salomónico y consideraron como un atentado el hecho de que los árabes abrieran una puerta en su Mezquita, frente al muro donde ellos lloran sus pecados y se lamentan de sus infortunios.

Primero fricciones y dificultades. Después, odios y rencores mal contenidos. Y un día, tal vez por un choque trivial, verdaderas batallas campales, en las que ambas partes dieron pruebas de verdadera ferocidad.

Resultado: cerca de mil víctimas judías. La cuarta parte de árabes y algunas entre los cristianos, que nada tenían que buscar en la revuelta... y encontraron en ella la muerte.

Por su parte la Gran Bretaña, Potencia mandataria a quien la Liga de Naciones ha confiado la misión de gobernar en Palestina y llevar a aquellas tierras marcadas con huellas tan profundas por el sello de los siglos, las bienandanzas de la civilización y de la cultura, ha sufrido un rudo golpe en su prestigio internacional.

El prestigio internacional del Imperio Británico, por el que estuvo batiéndose en La Haya el Ministro Snowden, durante cuatro semanas, llegando en lo agrio de la lucha hasta el extremo—que parece inconcebible en un buen inglés—de perder la línea y la medida; ese prestigio, mantenido a lo largo de la historia por la sangre y por el fuego, sí que ha sufrido un rudo golpe en el suceso del muro de las lamentaciones".

¿Cómo es posible que Inglaterra no conociera la existencia del grave estado de cosas que, al fin y a la postre, ha producido tan sangriento y doloroso resultado?

Y si lo conocía ¿cómo puede explicarse que no hubiera tomado medidas para evitar la catástrofe?

Porque más de mil vidas humanas, que se inmolaron en nombre de ínfimos quid-pro-quos y de pequeños rencores de raza o de religión, no es cosa que pueda considerarse con desdén en el siglo en que vivimos.

Para eso puso la Liga de las Naciones en manos de Inglaterra la vida de todo un pueblo. Y, porque el prestigio de la Gran Bretaña se lo permitía, los Gobiernos del mundo entero aceptaron la Declaración Balfour y consintieron en que los judíos establecieran un hogar propio en tierras ya ocupadas por hombres de otro origen y de distintas creencias.

Mucho más que con la nada brillante victoria de Mister Snowden en La Haya, consistente en arrancar de las redes del Plan Young algunos millones que irán a pederse sin resultado, en las aguas inmensas del presupuesto inglés, hubiera ganado el prestigio del poderoso Imperio evitando la infame degollina de judíos y de árabes que acaba de presenciar el mundo con terror y con asombro...

R. Hernández Portela.
París de 1929.

DE SEMANA A SEMANA

Por GILBERT K. CHESTERTON

LONDRES, Septiembre de 1929. (Pallas Features Syndicate).—

LOS críticos de la última obra de Bernard Shaw, aún los más inteligentes, están de acuerdo en declarar que el argumento de la misma está pasado de moda. Bernard Shaw habla del ritualismo, descartado ya por los anglocatólicos, abandonado por los judíos, ignorado por los árabes, ridiculizado por los masones, satirizado por los militares y reducido a cero por los nuevos reformistas de la moda. También ataca Bernard Shaw a los monopolios, olvidándose de que la última vez que existieron fué en la Edad Media, y se llamaban "hermandades". Melchett no cree en los monopolios, y el crítico dramático de "The Spectator" declara que Bernard Shaw no puede resistir los argumentos de Lord Melchett por cinco minutos consecutivos. Las grandes empresas de Chicago han abandonado los monopolios. Todos los nuevos partidarios de las combinaciones y de los truts, ya no creen en la eficiencia de monopolizar. Y finalmente, Bernard Shaw remata su nueva obra, haciendo un llamamiento hacia una nueva forma de gobierno personal para combatir el gobierno anónimo. Todo esto está pasado de moda; Mussolini es una negación viviente. Mustafá Kemal representa el gobierno de la burocracia. Primo de Rivera es partidario de un caucús anónimo, Pilsudski obedece al Seym y hasta Habibulaah ha convertido en un cesto de basuras al parlamento de Afghan.

Sin embargo, cuando nos dedicamos a la tarea de averiguar cuál es el pensamiento actual, nos encontramos con un serio desengaño. Se podría permitir hablar de ritualismo, si lo llamamos standardización, o hacer referencia al monopolio si lo tomamos como racionalismo, o nombrar al gobierno anónimo, si lo que queremos decir es parlamento. Y una vez que hayamos puesto en claro las cosas que queremos decir, podemos hablar sobre ellas todas las tonterías posibles. Empero, es de gran importancia que la discusión la hagamos dentro de la fraseología corriente. Bernard Shaw ha cometido el supremo error de su vida, pues dice lo que los críticos pensaron en secreto cuando eran jóvenes, y satiriza lo que esos mismos críticos creen ahora que ya están maduros.

Es un asoberana tontería tratar de hacer obras teatrales alrededor del pensamiento contemporáneo, creando con él una literatura. "Si las mujeres no hubieran cultivado, como una de las bellas artes, la zalamería y la lisonja, y si no hubieran empleado todos los ardides que les fué dado inventar, habrían perecido ya hace mucho tiempo como los grandes y poderosos dinosauros que quizás por lo demasiado pesados, no compuesto por industrialistas y con Nadil Kahn al frente del partido de la oposición.

El hecho de que Bernard Shaw ha tenido el cuidado de proyectar las escenas de su obra hacia el futuro, le da más interés a la circunstancia de que los argumentos de la misma están anticuados. No hay nada más típico en el pensamiento contemporáneo que las escapadas del presente. Sin embargo, Shaw al referirse a los monopolios y a la democracia lo hace en tiempo presente, y esto si es perfectamente anticuado. Inglaterra ya solucionó el problema de justicia que inquietaba a Aquinas, o el problema de gobierno que tanto hizo pensar a Aristóteles. A estos escritores todavía se les tolera, porque el primero vivió hace 600 años y el segundo existió antes de Jesucristo. Pero a Shaw, que está vivo, no se le puede perdonar que no esté al día.

M.E.C.D. 2016

TERRIS ENCONTRO EN SU COME BACK UN OBSTACULO CHILENO

JOSE RAUL CAPABLANCA LLEVA OCHO VICTORIAS CONSECUTIVAS EN EL TORNEO DE AJEDREZ

TED LYONS PITCHEO UN GRAN JUEGO Y DERROTO A LOS "TIGRES" 3 POR 1

Actuó de una manera insuperable y fué muy bien secundado por sus compañeros

CHICAGO, octubre 3. (AP) Ted Lyons permitió a los Tigres siete hits y los Medias Blancas ganaron el juego inicial de la serie por 3 a 1. El as del «knuckle-ball» la «bola de los rudillos» pitcheó su mejor juego de la temporada apuntándose la 14a. victoria. Sólo empleó 1 hora y 26 minutos en rechazar a los felinos, ayudándoo tres double plays El Chicago le bateó once hits a Hogsett y Page.

DETROIT

	V	C	H	O	A	E.
Johnson rf	4	0	1	2	0	0
Rice, cf.	4	0	1	1	0	0
Gehringer 2b	3	0	1	1	4	0
Alexander, 1b	4	0	1	12	0	0
Stone, lf.	4	0	0	1	0	0
McManus, 3b	4	0	1	0	3	0
Akers, ss.	3	1	1	5	3	0
Hayworth, c	2	0	0	2	0	0
Hargrave, c	0	0	0	0	0	0
Hogsett, p.	2	0	0	0	5	0
Pagep (2)	0	0	0	0	1	0
Fothergill (1)	1	0	1	0	0	0
Schuble (3)	0	0	0	0	0	0
Yde (4)	0	0	0	0	0	0
Totales	31	1	7	24	16	0

(1) Bateó por Hayworth en el 8o.
(2) Bateó por Hogsett en el 8o.
(3) Corrió por Heilmann en el 8o.
(4) Corrió por Alexander en el 8o.

CHICAGO

	V	C	H	O	A	E.
Metzler, lf.	4	1	2	3	0	0
Clancy, 1b.	4	0	1	9	0	0
Reynolds, rf	4	0	2	1	0	0
Hoffmann, cf	4	0	3	5	0	0
Kamm, 3b.	3	0	0	1	0	0
Cissell, ss	3	1	0	3	1	0
Kerr, 2b	3	0	1	4	4	0
Autry, c	3	0	0	1	2	0
Lyons, p	3	1	2	0	6	1
Totales	31	3	11	27	13	1

Anotación por entradas

Detroit . . . . 000 000 010— 1
Chicago . . . . 110 000 10x— 3

Sumario

Empujadores: Reynolds; Autry; Clancy; Johnson.
Three base hits: Alexander.
Base robada: Cissell.
Sacrifices: Kerr; Kamm.
Double plays: Hogsett; Akers; Alexander; Gehringer a Akers a Alexander; Kerr a Cissell a Clancy; Lyons a Kerr a Clancy.
Hits a los pitchers: Hogsett 10 en 7 innings; Page 1 en 1 inning.
Bases por bolas: Lyons 2; Hogsett 1.
Struck outs: Lyons 1; Hogsett 2.
Quedados en bases: Chicago 5; Detroit 5.
Pitcher perdedor: Hogsett.
Umpires: Cissell; Moriarity y Van Graflan.
Tiempo: 1.25.

LA NUEVA FABRICA DE HIELO YA TIENE TODO PREPARADO PARA EL 12

Se ultiman todos los detalles del gran festival de La Raza.

La parte musical, que constituye uno de los programas extraordinarios de que consta el festival está completamente terminada.

En el Mamoncillo abuelo tocará The Katty Jaz Band, ameno programa, como para dejar complacido al más exigente.

En el suntuoso Salón Tropical tocará el mago Cabalaza con su formidable orquesta.

Y en el Ensueño el Sexteto Terry interpretará los sones más en boga.

Los tres conjuntos musicales constituyen el «clou» del festival.

Dentro de los jardines no habrá colectas de ninguna clase, ni rifas, ni alcancías.

La empresa de La Tropical obsequia a sus deportistas con diez mil litros de su rica cerveza que serán distribuidos gratuitamente.

El precio de entrada a los jardines ha sido fijado en sesenta centavos.

Precio único, inalterable.

Los merenderos pueden solicitarse del secretario de la Sección de Sports de la Nueva Fábrica de Hielo, señor Arturo Suarez.

Las damas y damitas tienen el acceso a todos los jardines completamente gratis.

El festival de La Raza el 10 de Octubre hará época.

Justa de Volley-Ball

Hoy se efectuará el segundo match del Campeonato interno de la Y. M. C. A.

Hoy se efectuará el segundo match de Volley Ball entre los teams formados por los miembros del Departamento de Comerciantes de la Y. M. C. A., Tigres y Elefantes que vienen discutiendo el Campeonato anual de tan entretenido deporte.

El primer match celebrado el pasado miércoles lo ganaron los Elefantes que perdieron el primer juego 8 por 15; pero después ganaron los dos siguientes con anotaciones de 15 por 13 y 15 por 3.

Digón el capitán de los Felinos, que brilló por su ausencia en el primer juego va hoy dispuesto a buscar la revancha, y si sus muchachos le corresponden ganará los tres juegos que es su afán meterle el hierro a los boys de Kates quien salió muy contento el miércoles del floor, y hablando muy alto del team work y la disciplina de su team.

Actuará de referee M. J. Díaz.

La Actualidad Sportiva

Nos participa nuestro estimado amigo y compañero en la prensa señor Manuel Martínez Amores que dentro del presente mes, se propone, asociado a otras personas sacar a la publicidad una importante revista dedicada a los sports, teatro, cine y radio, en la cual escribirán conocidos compañeros. Su costo será de cinco centavos el ejemplar y tendrá de veinte a veinticuatro páginas, nutridas todas de material y trabados interesantes.

PETE DONOHUE NO PUDO HACER NADA CONTRA LOS CAMPEONES DEL CIRCUITO DE LA NACIONAL

En el sexto inning fué enviado a la ducha, sustituyéndolo Marvin Gudat

CINCINNATI, octubre 3. (AP). Pete Donohue resultó fácil para los Oseznos en el tercer juego de la serie final que jugarán en Redland este año, ganándole por 8 a 1 y bateándole muy duro hasta que lo relevó Marvin Gudat en el sexto inning con un out, pues le pegaron doce hits, cuatro de ellos dobles y mezclados con cuatro pases, rindieron ocho carreras. Hazen Cuyler robó dos bases aumentando su total a 42.

El Chicago hizo practicar a tres lanzadores. Hal Carlson en tres innings, Art Nehf en cuatro y Pat Malone en los dos últimos.

El Cincinnati hizo su única anotación en el sexto acto, cuando Evar Swanson obtuvo un pase y llegó a home por singles sucesivos de Walker y Kelly.

Hack Wilson encabezó el ataque del Chicago con cuatro hits en cinco viajes al plate, uno de ellos un gran doble a lo largo de la línea del right field. Hornsby no dió más que uno en cinco intentos.

CHICAGO

	V	C	H	O	A	E.
McMillan, 3b	5	1	2	2	1	0
Beck, ss.	5	0	1	3	4	0
Hornsby, 2b.	5	1	1	3	4	0
L. Wilson cf.	5	1	4	4	0	0
Cuyler, rf	4	2	2	3	0	0
Stephenson, lf	5	2	2	2	1	0
Grimm, 1b	3	1	1	7	0	0
Schulte, c	3	0	2	3	0	0
Carlson, p	1	0	0	0	0	0
Hethcote (1)	1	0	1	0	0	0
Nehf, p	2	0	0	0	0	0
Malone, p.	0	0	0	0	0	0
Totales	39	8	16	27	10	0

(1) Bateó por Carlson en el 4o.

CINCINNATI

	V	C	H	O	A	E.
Swanson, lf	3	1	0	0	0	0
Critz, 2b	4	0	2	1	6	0
Walker, rf.	4	0	1	4	0	0
Kelly, 1b.	4	0	3	13	0	0
Allen, cf	4	0	0	0	1	0
Sukeforth, c.	4	0	0	4	1	0
Ford, ss.	4	0	1	3	3	0
Stripp, 3b	4	0	1	2	5	0
Donohue, p	2	0	1	0	0	0
Gudat, p.	1	0	1	0	0	0
Totales	34	1	10	27	16	0

Anotación por entradas

Chicago . . . . 000 332 000— 8
Cincinnati . . . 000 001 000— 1

Sumario

Empujadores: Hornsby; Wilson; Stephenson 2; Schulte 2; Heathcote 2; Kelly.
Two base hits: McMillan; Beck; Hornsby; Wilson; Stephenson.
Three base hits: Critz.
Bases robadas: Cuyler 2; Stephenson.
Sacrifice hits: Schulte.
Double plays: Beck a Hornsby a Grimm 2; Stripp y Kelly.
Quedados en bases: Chicago 9; Cincinnati 1.
Bases por bolas: Nehf 1; Donohue 4.
Struck outs: Donohue 2; Nehf 1.
Hits a los pitchers: Carlson 2 en 3 innings; Nehf 6 en 4 innings; Malone 2 en 2 innings; Donohue 12 en 5 1|3 innings; Gudat 4 en 3 2|3 innings.
Pitcher ganador: Carlson.
Pitcher perdedor: Donohue.
Umpires: McCormick; Moran y Quigley.
Tiempo: 1.30.

NOVENA PARTIDA

ALEKHINE Y BOGOLJUBOW

Tablas a los treinta movimientos

FD

Alekhine — Bogoljubow
Blancas — Negras

1.—P4D P4D
2.—P4AD P3AD
3.—CR3A C3A
4.—C3A P3R

Las negras cambian su táctica de PxP y sus débiles variantes para explotar dicho peón que tan mal resultado le dieron.

5.—A5C CD2D
6.—P3R D4T

Cambridge Springs, varias veces jugada en Buenos Aires.

La clásica posición de la defensa

7.—C2D!—

Buena combinación. También podía jugarse según Capablanca:

7: AxC, CxA; 8: A3D, A5C; 9, D3C, PxP; 10: AxPA, 00; 11: 00, AxC; 12: PxA, P3CD y otra combinación buena para el blanco hubiera sido: 7: FxP, CxP; 8: D3C, A5C; 9: TIA, P3TR; 10: A4T, 00; 11: A3D, CxC; 12: PxC, A3D; 13: 00, D4T: 14: A3C, AxA; 15: PAxA.

7.— A5C

Las alternativas serían PxP ó C5R con iguales oportunidades, variantes jugadas en Hastings 1924 y Ostende 1906, respectivamente.

8.—D2A

También se ha jugado la complicada variante de D1A por los ya fallecidos Teichmann y Chajes en el torneo de Carlsbad de 1923.

Alekhine juega lo más sólido.

La defensa Cambridge Springs es muy rica en variantes y un juego bastante complicado.

8.— 00

Si C5R, entonces 9: CRxC, PxC; 10: A4T!

9.—A2R

El doctor Euwe recomienda P4A.

Gruenfeld y Bogoljubow han experimentado bastante estas posiciones en el torneo de Mahrisch-Ostran de 1923.

9.— . . . . PxPA

Esto trae consigo una serie de cambios que aprovecha el campeón para entrar en un final parejo pero que se juega con elegancia.

10.—AxC . . . . CxA
11.—CxP . . . . AxC, ch
12.—DxA . . . . DxD, ch
13.—PxD A2D
14.—A3A TR1D
15.—P4TD TD1A
16.—R2D T2A
17.—TR1CD A1A
18.—P5T C2D
19.—R2A R1A

Fudiera ser que el blanco seleccionara otra jugada que la de R2A; de todos modos el final parece jugado impecablemente y los tiempos muy bien aprovechados por ambas partes.

20.—C6C . . . . PxC
21.—PxP . . . . CxF
22.—TxC R2R
23.—T7T P4AD

Necesaria contra la amenaza de AxP.

24.—T4T T3D
25.—PxP . . . . TxP

Nótense las sutiles jugadas del campeón...

26.— TR4C

El cambio de torres mejoraría la posición del negro.

26.— T2D
27.—T3T T2D2A
28.—TD3C P4R
29.—AxP . . . . AxA

Evidentemente que Alekhine sabe que AxP conduce a tablas, pero no había otra cosa, y las posiciones tablas no se pueden forzar porque se pierden.

30.—TxA . . . . TxP, ch

TABLAS

Una partida sencilla pero elegante. Las tres partes del juego jugadas impecablemente con la mejor técnica.

Informaciones de la Gran Serie Mundial

LOS QUE AYUDARAN A LOS ESTRATEGAS MACK Y MCCARTHY

(Por BRIAN BELL, de la Associated Press)

NEW YORK, Oct. 3. (AP). — Connie Mack agitando una tarjeta de "score" es acaso la única figura estratégica en la Serie Mundial que se presta al lápiz de un dibujante, pero es indudable que habrá mucha y muy astuta estrategia en todos los juegos.

Asesorarán al manager de los Atlétilos en doncebir movimientos estratégicos el capitán Eddie Collins y el venerable William (Kid) Gleason, Joe McCarthy, como estratega en jefe se verá asistido por Jimmie Burke y Rogers Hornsby.

Earl Mack, el otro coach de Fila, se pasa la mayor parte del tiempo con los pitchers, y así lo hace también Grover Land, el segundo asistente de MrCarthy.

Los Atléticos mismos creen que Mack posee clarividencia o segunda vista o algo raro por el estilo. "Es un misterio impenetrable", dijo uno de sus ases, "va al bate alguien que uno conoce bien y el viejo empieza a agitar la tarjeta. Se mueve usted hacia donde indica. Sigue agitándola. Usted sigue moviéndose. Por fin, casi se levanta del banco y extiende la mano abierta. Usted se detiene. Tal vez usted se esté diciendo: ese hombre en la vida bateará una pelota hacia aquí... y lo más probable es que la pelota venga a interrumpirlo en el punto preciso en que está usted situado."

Joe McCarthy nunca ha enriquecido a ningún fabricante de tarjetas de score, pero poco pasa en el campo que sus agudos ojos no vean. Se le ha acusado de dejar a pitchers en el box demasiado tiempo y lo mismo se ha dicho de Connie Mack, pero ambos han visto muchas veces a lanzadores salir de dificultades después de titubear momentáneamente.

Ambos proceden idénticamente al escoger sus pitchers, sin tener fe en decisiones muy adelantadas, pues se basan en informes de los mismos jugadores, de manera que las selecciones para el primer juego acaso se demoren hasta última hora o el último minuto, pues por lo menos dos pitchers que pudieran comenzar la serie son excesivamente nerviosos y el anunciarles que iban a pitchear les causaría una noche de insomnio.

Es muy probable que no se corran riesgos de ninguna clase en la Serie. En una contienda tan breve más tan importante, los managers no están dispuestos a correr un albur y a pesar de que los dos teams tienen buenos corredores de bases, de no tomar una delantera considerable en un juego, no es probable que haya muchas correrías entre las bases. Pocas son las bases robadas que han decidido una Serie Mundial.

Ni McCarthy ni Mack pertenecen al tipo de manager agresivo con sus jugadores. La persuasión, más bien, que la fuerza, ha sido la nota de la temporada y continuará siéndola en la Serie Mundial que se aproxima.

Pubillones en Payret NOVIEMBRE 7

Estanislao Loayza le ganó por decisión al fantasma del Ghetto

NUEVA YORK, Octubre 3.— AP.— Estanislao Loayza, veterano peso ligero chileno detuvo el resurgimiento de Sid Terris en un tiempo fantasma del Chetto ganándolo una decisión a diez rounds en el estelar del Garden esta noche.

Loayza psaba 137 y Terris 134 y media.

Terris hizo brillar una gran parte de su fulgurante rapidez de dias mejores, pero no pudo continuar haciéndolo en los últimos rounds frente al fuego persistente del tenaz hispano americano. El neoyorkino se desplomó al suelo bajo un derechazo a la cabeza en el octavo pero se incorporó de un salto al escuchar el segundo segundo. Fué la única vez en el encuentro que uno de ellos tumbó al otro.

RESULTADOS DE LAS GRANDES LIGAS

LOS JUEGOS DE AYER

LIGA NACIONAL

Chicago 8; Cincinnati 1.
New York y Filadelfia (humedad).

LIGA AMERICANA

San Luis 3; Cleveland 2; 10 innings
Chicago 3; Detroit 1.

	Chicago	Pittsburgh	New York	San Luis	Filadelfia	Brooklyn	Cincinnati	Boston	Ganados	Average
Chi		9	12	15	17	16	13	15	97	651
Pitts	12	x	8	15	11	13	13	14	86	573
N. Y.	10	13	x	13	15	7	12	12	82	554
S. L.	5	5	9	x	13	12	18	14	76	510
Fila.	5	11	4	9	x	13	11	17	70	464
Broo.	6	9	14	10	9	x	11	11	70	464
Cin	7	9	10	3	11	11		14	65	430
Bos.	7	8	9	8	5	9	8	x	54	358
Pdos	52	64	66	73	81	81	86	97	600	

	Filadelfia	New York	Cleveland	San Luis	Washington	Detroit	Chicago	Boston	Ganados	Average
Fila.	x	12	14	11	16	18	13	18	102	689
N. Y.	8	x	8	14	12	13	16	17	88	579
Cle	7	14		9	14	11	12	13	80	537
S. L.	10	8	10		9	12	17	11	77	517
Wash	4	10	8	13	x	12	12	12	71	473
Det	4	9	11	10	10		11	14	69	457
Chi	9	6	9	4	10	8		11	57	383
Bos	4	5	9	11	8	8	11		56	368
Pdos	46	64	69	72	79	82	92	96	600	

JUEGOS PARA HOY

LIGA NACIONAL

Chicago en Cincinnati.
San Luis en Pittsburgh.
New York en Filadelfia.

LIGA AMERICANA

Detroit en Chicago.
Cleveland en San Luis.
Unicos juegos señalados.

LOS LEADERS EN LAS DOS GRANDES LIGAS

(Incluyendo los juegos celebrados hasta el día 2)

(Por la A. P.)

NACIONAL:

Al bate: O'Doul, Phillies, 396.
Carreras: Hornsby, Oseznos, 153.
Empujadores: Wilson; Oseznos 152.
Hits: O'Doul Phillies 248.
Dobles: Frederick, Petirrojos 53.
Triples: L. Waner Piratas 19.
Jonrones: Ott, Gigantes; Klein Filia 42.
Bases robadas: Cuyler, Oseznos 40
Pitcher: Root, Oseznos; ganados 18 perdidos 6.

AMERICANA:

Al bate: Fonseca Indios 373.
Carreras: Gehringer Tigres 129.
Empujadores: Simmons Atléticos; 151.
Hits: Simmons Atléticos 209.
Dobles: Manush Carmelitas; Fonseca Indios; Johnson Tigres, 44.
Triples: Gehringer Tigres 17.
Jonrones: Ruth Yankees 46.
Bases robadas: Gehringer Tigres 26
Pitcher: Grove Atléticos ganados 20 perdidos 6.

LOS CINCO PRIMEROS BATEADORES DE LAS DOS GRANDES LIGAS

LIGA AMERICANA

Fonseca, Cleveland 369
Simmons, Filadelfia 367
Foxx, Filadelfia 356
Manush, San Luis 355
Lazzeri, N. York 353

LIGA NACIONAL

O'Doul, Filadelfia 396
Herman, Brooklyn 384
Hornsby, Chicago 379
Terry, N. York 374
Stephenson, Chicago 362

CAMPEONATO NACIONAL FEMENINO DE GOLF

Otro gran día de Collet

OAKLAND HILLS, Country Club Octubre 3. AP. — La gran Glenna Collett ascendió a un zénith jamás igualado antes en el campeonato femenino de golf dominando el espectacular reto de Mrs. Harley de Detroit en los cuarto finales del clásico.

Acorralada por una desventaja de "dornie" cuatro se rehusó a abandonar la lucha peleando contra su rival con un incesante ataque de "birdies" (pajarillos) y de hoyos hechos en par que por fin le alcanzaron la victoria en el 19o. hoyo. Fué el triunfo más dramático en el campeonato femenino y para siempre acallará a los críticos que afirmaban que no sabía luchar.

La victoria a pesar de lo que le costó ganarla la ha hecho aún más decidida favorita entre el público respecto a ganar su cuarto campeonato desde 1922 y su segundo en dos años. Mañana empero se enfrenta con la única mujer en los Estados Unidos que tiene un record de 50-50 contra ella Mrs. O. S. Hill, la mamá golfeadora de Kansas City, quien hizo hoy un record de 78 para batir a Mrs. Stewart Hanley, otra jugadora de Detroit por 2 y 1.

LOS JONRONEROS

(Por la A. P.)

JONRONES DE AYER

Averill, Indios 1

A la cabeza en la Nacional.

Ott, Gigantes 42
Klein, Fillies 42
Wilson, Oseznos 39
Hornsby, id. 39
Odoul, Fillies 31

A la cabeza en la Americana.

Ruth, Yankees 46
Gehrig id. 35
Foxx, Atléticos 33
Simmons, id. 32
Alexander, Tigres 24

Totales por liga:

Nacional 747
Americana 590
Gran total 1,337

LOS BROWNS TIENEN LA ESPERANZA DE LLEGAR EMPATAR EL 3er. LUGAR

Y lo logrará con tres victorias más; ayer vencieron a los Indios, 3 por 2

SAN LUIS, octubre 3. (AP) Los Carmelitas persisten tenazmente en tratar de empatar en el tercer puesto y hoy derrotaron a los Indios por 3 a 2 en diez innings. Si el San Luis gana tres juegos más efectuará un empate con el Cleveland en dicho lugar.

Dobles por Blue y Manush en el noveno igualaron el score, después de haber anotado los Indios en el sexto y de nuevo en el noveno pero el error de Falk ayudó al San Luis a volver a empatar en el décimo y finalmente apuntar otra carrera y la victoria.

CLEVELAND

	V	C	H	O	A	E.
Porter, rf.	5	0	2	1	0	0
Tavener, ss	4	0	1	1	3	1
Averill, cf.	4	1	2	2	0	0
Fonseca, 1b	5	0	0	12	1	0
Falk, lf	5	0	2	4	0	1
J. Sewell, 3b	4	0	1	5	2	0
Hodapp, 2b	4	0	1	1	4	0
L. Sewell, c	4	0	0	2	0	0
Hudlin, p.	3	1	1	0	0	1
Totales	38	2	10	28	10	3

Nota: La carrera decisiva se hizo con un out.

SAN LUIS

	V	C	H	O	A	E.
Blue, 1b	5	1	1	9	0	0
McNeely, rf.	3	0	0	2	0	0
Manush, lf	4	0	2	4	0	0
Kress, ss	4	0	1	1	2	1
McGowan, cf	3	0	1	3	0	0
O'Rourke, 3b.	4	0	1	4	2	0
Brannon, 2b	4	0	0	2	2	0
Ferrell, c	4	1	1	5	2	0
Crowder, p	3	0	0	0	0	0
Badgro (1)	1	1	1	0	0	0
Totales	35	3	8	30	8	1

(1) Bateó por Crowder en el 10o.

Anotación por entradas

Cleveland . . . 000 001 000 1— 2
San Luis . . . 000 000 001 2— 3

Sumario

Empujadores: Averill 2; Maush 1.
Two base hits: Falk; Blue; Manush.
Home run: Averill.
Base robada: Hudlin.
Sacrifices: McNeely y Averill.
Double plays: Hodapp y Fonseca; Tavener y Fonseca.
Quedados en bases: Cleveland 9; San Luis 6.
Bases por bolas: Crowder 2; Hudlin 1.
Wild pitch: Crowder.
Umpires: Guthrie y Hildebrand.
Tiempo: 1.48.

Los Hermanos Uria Jugarán Esta Noche Contra Epifanio y Labat en el Partido Estelar

El choque promete resultar de interés, pues ofrece a Uria Menor la oportunidad de demostrar lo mucho que vale.—La función de anoche resultó excelente.—El choque estelar se fué de calle

De calle se fué anoche el partido estelar ofrecido en la cancha del Habana-Madrid. Parece que Labat Menor no tenía muchas ganas de jugar y eso ligado a que Guezala tampoco se presentó en su forma habitual y a que la pelota no estaba de acuerdo con el juego que ellos desplegaban, proporcionó a la combinación de Epifanio y Salazar, azules, la oportunidad de capturar anchos el triunfo con anotación de 30 por 20.

Al principio del partido Labat y su compañero trataron de hacer resistencia y siguieron muy de cerca el paso que marcaban sus rivales; pero después de un score de 12 por 9, los azules se fueron arriba y no volvieron a ser alcanzados en ningún momento.

El juego rápido de Epifanio, como siempre fué un factor decisivo en el resultado del choque lo mismo que las fuertes devoluciones de Salazar que ayer dicho sea en su honor estuvo más certero que de costumbre. Sus rasas pegaron a una cuarta de la "campana de la muerte" e hicieron estragos en distintos momentos y cogió todo lo que le enviaron por su dirección sin demostrar sorpresa.

El partido no fué nada del otro jueves y puede decirse que dejó algo que desear; pero ello no estropeó el éxito de la función, que estuvo asegurado desde que se discutió el primer partido del programa. En él Cortaberría y Escarza de azules, vencieron a Pascau y José Luis 25 por 24; necesitando un juego certero en los finales para lograr su objeto. La pareja blanca no se quiso dar por vencida en ningún momento y empató trece veces el score antes de caer.

El segundo choque fué también de interés, habiéndose dado la igualada trágica que tanto emociona a los aficionados. El triunfo correspondió a Antonio y Buendía Mayor que vestían camisetas blancas; pero no fué sin recibir antes un fuerte duelo de Valenzuela y Furquet. Once igualadas de interés salpicaron el partido.

Las quinielas fueron para Buendía Menor y Esquivel Mayor.

La Federación Peruana de Futbol acordó ir a la Justa de B. Aires

LIMA, octubre 3. (AP) La Federación Peruana de Futbol acordó concurrir al Campeonato Sudamericano que tendrá lugar en Buenos Aires, en una reunión celebrada anoche. Y en dicha reunión también se dió a conocer los nombres de los jugadores que formará el equipo: Pardón, Zegala, Saldariaga, Maquilon, Casas, Galido, Astengo, Mustafich Salas; Denegri; Muro; Bulnes; Rostaing; Ramírez; Due; Breiding; Lizarbe; Góngora, y Góngora. Se nombró como referee, propuesto por Perú a Donayre y entrenador a Borrelli.

ATLETICOS Y OSEZNOS HAN ELEGIDO SUS 25 PLAYERS. EL LIMITE

NUEVA YORK Octubre 3. AP.— Cada club en la serie mundial tiene veinticinco jugadores, el límite elegible.

Los Atléticos son: Max Bishop; John Boley; William Breckinbridge; George Burns; Gordon Cochrane; Eddie Collins; Jimmy Cronin; Jimmy Dykes; GeGorge Earnshaw; Howard Ehmke; Jimmie Foxx; Walter French Bob Grove; George Haas; Sammy Hale; Dewitt Leborveau; Edmund Miller; Ralph Perkins; Jack Quinn; Eddie Rommell; Bill Shores; Al Simmons; Homer Summa; George Walberg y Carroll Yerkes.

Los Oseznos: Clyde Beck; Clarence Blair; John Blake; Guy Bush; Hal Carlson; Hazen Cuyler; Mike Cvengros; Elwood English; Mike González; Henry Grampp; Charlie Grimm; Charlie Hartnett; Rogers Hornsby; Cliff Heathcote; Pat Malone; Norman McMillan; John Moore; Art Nehf Kenneth Penner; Charlie Root; John Schulte; Riggs Stephenson; James Taylor; Charles Tolson; Lewis Wil-

ESPERA QUE TRIUNFEN LOS ATLHETIC

Walter Hoyt espera que los Atléticos venzan en la Serie Mundial

AL RIDGEWAY GANO A HARRY CARLETON EN 10 ROUNDS EN "MADISON"

Por su destreza y por sus golpes limpios, los jueces le dieron la decisión

NUEVA YORK, octubre 3. (AP.) — Al Ridgeway, peso ligero de Jersey City vino esta noche al Madison Square Garden para derrotar a Harry Carleton, un conciudadano, en un animado y reñido bout a diez rounds. Su mayor destreza en el boxeo y sus golpes limpios con la derecha le ganaron la decisión. Ambos pesaban 132 libras.

Arthur Shakels, peso ligero belga, noqueó a Eddie Marks, de Nueva York, en el segundo round de un match a seis, Marks pesaba 138 y Shakels 135 y medio.

George Keen, de Yonkers, N. Y., 115, obtuvo la decisión sobre Davey Brown, de Nueva York, de 114 y medio en el inicial a cuatro rounds.

Harry Ebbets, sensacional peso mediano, rubio de Nueva York, ganó la pelea más salvaje de su carrera, apuntándose un nokaut técnico contra Nick Testo, un fenómeno dando trompadas, de Troy, N. Y., en el noveno round del semi final a 10. Ebbets pesaba 160 y cuarto y Testo 154 y medio.

Durante siete rounds Testo superó dando golpes y en estrategia al rubio jovencito, causándole cortaduras sobre el ojo y la nariz. En el octavo Ebbets agarró a su contrario en la punta de la quijada con una izquierda y una derecha que materialmente lo calgaron indefenso sobre las sogas. Testo oyó los ocho segundos y fué salvado por la campana cuando escuchaba el sexto por segunda vez. Testo no logró rehacerse en el intervalo y el referee dió la pelea a Ebbets después de 35 segundos del noveno round.

LOS 6 DE LA FAMA

De nuevo la combinación del tiempo y de las fechas vacantes dejaron a Rogers Hornsby como único miembro del selecto grupo de los Seis de la Fama que empuñó ayer el bate sin provecho alguno para su promedio en el juego con el Cincinnati pues no bateó más que un doble en cinco tentativas y bajó dos puntos hasta 379. El campo encharcado impidió jugar a Frank O'Doul.

SITUACION ACTUAL

	J.	V.	C.	H.	Ave.
O'Doul, Fila	152	627	147	248	.396
Herman Br	145	565	105	217	.384
Hornsby, Ch.	153	596	154	226	.379
Simmons, Fila.	141	570	111	209	.367
Foxx, Fila.	147	509	122	181	.356
Ruth, N. Y.	133	491	121	170	.346

GANO EL ROCHESTER AL KANSAS CITY EL 2o. JUEGO CON SCORE 11x2

KANSAS CITY, octubre 3, (AP.)— Rochester se le fué encima a tres pitchers del Kansas atizándoles quince hits en Muehlenbach Field esta tarde y ganando así el segundo juego de la Serie Mundial Chiquita por 11 a 2. Tex Carlston dió nada menos que diez pases, pero diseminó de tal modo los hits que los locales sólo lograron anotarle en el séptimo y en el noveno. El tiempo amenazador redujo el público a unos 8,000 fanáticos. La victoria igualó la serie para los Alas Rojas.

Ajedrez Internacional

—Capablanca se anotó su octavo triunfo seguido.
—Colle se fortaleció en el tercer lugar.

BARCELONA, Octubre 3. (AP).— Al derrotar a Angel Ribera en la octava vuelta del Torneo Internacional de Maestros de Ajedrez que se celebra actualmente en el Palacio de Artes Aplicadas en la Exposición Universal de ésta, José R. Capablanca de Cuba alcanzó su octavo triunfo consecutivo continuando enp rimer puesto. El gran maestro cubano llevaba las Negras pero pronto asumió la iniciativa y mostró su decidida superioridad sobre su contrario, quien descendió a la segunda división a consecuencia de su derrota. Capablanca por su parte ensanchó la distancia que lo separa del doctor Tartakower de Francia quien sigue en segundo lugar, pero tuvo que aplazar su partida con F. D. Yates, de Inglaterra que fué reñidísima.

E. Colle, el campeón belga se fortaleció en el tercer lugar, venciendo al doctor Ramón Rey, de Madrid, en un juego muy disputado ,haciéndolo bajar al quinto puesto y reemplazándolo en el cuarto Mario Monticelli de Italia quien ganó rápidamente a José María Font de Barcelona, el último en lista. Miss Menchik, perdió con el campeón de España Manuel Golmayo, quien la pasó en el orden de mérito. El quinto juego que se terminó hoy fué entre Plácido Soler de Barcelona y el doctor José Aguilera de Murcia, resultando tablas.

SUMARIO

Primer tablero: Menchik de Rusia perdió con Golmayo de España, quien le capturó un peón en un Gambito de la Dama rehusado de 46 jugadas.

Segundo tablero: Monticelli de Italia ganó a Font de Esuaña a los 19 movimientos tomándole una pieza en una Defensa Irregular.

Tercer tablero: Rey, de España, perdió con Colle, quien le tomó una pieza en una Defensa Fianchetto de 36 jugadas.

Cuarto tablero: Ribera, de España perdió a Capablanca de Cuba, perdiendo un peón en una Defensa Fianchetto de 34 jugadas.

Quinto tablero: Soler de España, tablas con Aguilera de España en un Gambito de la Dama rehusado muy igual a los 22 movimientos.

Sexto tablero: Tartakower de Francia aplazó con Yates de Inglaterra en una Defensa holandesa a las 62 jugadas, siendo la posición igual.

Séptimo tablero: Torres de España aplazó con Vilardebo de España en una Defensa Siciliana después de 46 movimientos.

Marín: Descansó.

	Ganados	Perdidos
Capablanca	8	0
Tartakower	5 ½	½
Colle	4 ½	1 ½
Monticelli	4 ½	2 ½
Rey	4 ½	3 ½
Yates	4	3
Golmayo	3	3
Menchik	3	4
Ribera	3	4
Soler	3	4
Vilardebó	3	4
Aguilera	2	6
Marín	1 ½	4 ½
Torres	1	5
Font	½	5 ½

El sorteo de la Novena Vuelta que se jugará mañana es como sigue: Yates contra Torres; Aguilera contra Tartakower; Capablanca contra Soler; Colle contra Ribera; Font contra Rey; Golmayo contra Monticelli; Marín contra Menchik. Vilardebó descansa.

FRONTON HABANA-MADRID

Programa oficial para la función de hoy viernes a las 8 y 30 de la noche

Primer partido a 25 tantos: Sarmiento y Buendía Mayor, blancos;— Guisasola y Esquivel Menor azules. A sacar blancos y azules del 14½.

Primera quiniela a 6 tantos a sacar del 14: Escarza; Antonio; Valenzuela; Buendía Mayor; Furquet; Arrondo.

Segundo partido a 30 tantos: Rafael y Arrondo blancos; Andrés y Furquet azules.—A sacar blancos y azules del 14½.

Segunda quiniela a 6 tantos a sacar del 14: Salazar; Uria Mayor; Labat Mayor; Ibarlucea; Sarmiento; Rafael.

Tercer partido a 30 tantos: Hermanos Uria blancos; Epifanio y Labat Menor azules.—A sacar blancos del 14½ y azules del 14.

¡Quién fuera ministro!

A Ramsay McDonald lo han invitado a los juegos de la Gran Serie Mundial

FILADELFIA, Oct. 3. (AP) Si no le ha sido posible comprar una localidad para la Serie Mundial haga que lo nombren Primer Ministro de la Gran Bretaña y obtendrá uno gratis.

Ramsay McDonald actualmente en viaje a este pais para una charla sobre la paz con el Presidente Hoover ha sido invitado a uno o a todos los juegos en Filadelfia entre los Atléticos y los Oseznos por el Campeonato de Base ball del Mundo. La invitación fué hecha por radiograma por el Alcalde Harry A. McKey, a consecuencia de rumores procedentes del buque en que viajan indicando que su hija Miss Ishbel McDonald habia expresado vivos deseos de ver un juego de baseball. Los demás miembros del séquito de Mr. McDonald están incluídos en la invitación.

El Primer inglés estará en Filadelfia el 10 de Octubre, el dia antes de que los teams se encuentren en su primer juego en ésta, siendo invitado de honor en un almuerzo dado por los médicos y otras personas que lo asistieron cuando estuvo aquí enfermo durante tres semanas hará cosa de dos años.

Según los planes actuales Mr. McDonald permanecerá en Filadelfia unas cuantas horas tan solo, pues tiene un compromiso en Nueva York durante el tiempo en que los clubs deben estar luchando por el título.

M.E.C.D. 2016

El Juego Del Domingo Guantánamo vs La Salle Puede Decidir el Campeonato de Oriente

CONSTITUIRA UN ACONTECIMIENTO DEPORTIVO Y SOCIAL LA INAUGURACION DEL "STADIUM CERVEZA TROPICAL"

Interesantes partidos de balompié, y grandes facilidades, cómodas y rápidas, para trasladarse al bello lugar, y regresar a la Habana en la misma forma.—Precios y otras noticias de interés

Apenas ha sido anunciado el acto de la inauguración del gran Stadium Cerveza Tropical, los aficionados al sport han demostrado plenamente su entusiasmo, esperando con ansiedad la fecha acordada para el magno acontecimiento, que no otra cosa será el estreno del hermoso campo.

En los círculos balompédicos se habla de esto con singular interés; de los magníficos partidos que habrá en la tarde del día doce, con lo cual conmemorarán los fanáticos dignamente el Día de la Raza, del programa que en total se confecciona, esto es, de los diferentes actos que se llevarán a cabo, y de la asistencia del Honorable Presidente de la República. Estos tópicos constituyen el tema obligado de todas las conversaciones, en fin, dando una idea clara del entusiasmo a que nos referimos al principio.

Por otra parte, se sabe que en el Stadium Cervecera Tropical hay fresco, comodidades, confort, facilidad para trasladarse al mismo en pocos minutos por toda clase de vehículos, pudiendo regresarse en la misma forma a la ciudad y a sus barrios más apartados.

LOS PRECIOS

El acto inaugural revestirá caracteres de gran fiesta, proponiéndose la Federación de Futbol y la alta dirección del Stadium Cervecera Tropical, ofrecer a los aficionados un espectáculo magnífico.

Ya han comenzado a venderse las localidades, de las mismas hay un pedido considerable, y esto prueba de manera concluyente que el entusiasmo ha prendido en las masas.

Los precios fijados, son los siguientes:

Palcos sin entradas	$5.00
Entrada a Glorieta	1.00
Preferencia	20
Señoras	40
Niños (media entrada)	50

SERVICIOS ESPECIALES

Hemos dicho que los aficionados tendrán facilidades para trasladarse al Stadium, y regresar a la ciudad, y lo verán comprobado el día doce.

Varias empresas de ómnibus han determinado ampliar el recorrido que hacen regularmente, esto es, de extender hasta el Stadium Cerveza Tropical su itinerario. Esto, sin contar con las diferentes líneas que a diario llevan hasta la misma puerta de la entrada a los fanáticos de la Habana, Marianao, Cerro y Víbora.

Los tranvías eléctricos aumentarán de igual manera su servicio, resultando cómodo, seguro, rápido y fresco.

Muchos ignoran el lugar en que se halla situado el nuevo Stadium, pero el día doce se convencerán de la inmejorable posición que ocupa y de las grandes y rápidas facilidades que hay para llegar allí.

Y en poco tiempo, será el preferido de la afición.

En Miramar Garden un buen programa el sábado con 5 peleas

Se efectuarán dos buenos programas boxísticos, sábado y domingo

Sin duda alguna que la idea de ofrecerle una función beneficio a la infortunada madre del fallecido boxeador semiprofesional Armando Vela, ha sido acogida con grandes muestras de simpatías por los fanáticos. El próximo sábado, día 5, los promotores de Miramar Garden ofrecerán esta función, y para ello están combinando un programa lleno de atracciones, a fin de que la obra sea completa.

Se ha ofrecido Lucio Morejón

Uno de los primeros en ofrecerse para esta piadosa obra lo ha sido Lucio Morejón, el sensacional middleweight del Magnetic Club que tan fiera pelea le ofreciera a Malpica; el único adversario que ha terminado los seis rounds en pie, y uno de los pocos que tiene condiciones para vencerlo. Pues, bien, Lucio Morejón se batirá con Miguel González, el valiente soldado, que aspira también a una pelea-revancha con el torbellino del Cerro.

Rizal González vs. Eladio Travieso

En una emocionante exhibición a dos rounds, Rizal González, el valiente lightweight de la Marina, se verá frente a frente con Eladio Travieso, el formidable pegador de esta misma categoría y perteneciente también a la armada cubana. Travieso está considerado como el formidable aspirante a la championabilidad semiprofesional de la división ligera.

José Suárez vs. Rafael López

El cuarto star bout del programa será una emocionante batalla entre welterweights; José Suárez, el valiente españolito de esta categoría y Rafael López, un galleguito de grandes facultades, se entregarán al más encarnizado combate que haya presenciado el bello stadium de Prado y San Lázaro.

Mario Mederos vs. El Americano

Otra pelea de las que pondrá a la concurrencia de pie, es la de Mario Mederos, el valiente y agresivo muchacho de la Víbora, y Gilberto Barada, el Americano, uno de los contendientes más corajudos de la división feather. Este encuentro constará de seis rounds y será digno del programa.

Benny Bass vs. Tony García

Este será el segundo preliminar de la noche: Benny Bass, el valiente fly weight, ídolo de Pinera, y Tony García, el orgullo de San Leopoldo. En la pelea inicial, Mario Mantilla, contra Juan Romero, el gallito de El Día.

Malpica vs. McSweneey

La batalla del año, la más formidable pelea de los tiempos modernos, será la que ofrecerán Benito García, el sensacional peleador del Cerro, más conocido oor Malpica, y Kid Mc Sweneey, el terror floridano, considerado como uno de los más científicos y elegantes peleadores del Sur de los Estados Unidos.

San Emeterio vs. Juan Pérez

Otra pelea de sensación será la de Juan Pérez, el invicto Juansito, campeón featherweight de Marianao, y Luis San Emeterio, el vencedor de Ulivarri, considerado como uno de los más fuertes pegadores de la categoría.

Un buen programa para el domingo

A más de estas peleas indicadas, el programa del domingo 6 será un conjunto formidable donde reaparecerán las estrellas principales del campeonato.

HOY HABRA BASKET EN EL DEP. PALATINO

Un magnífico y reñido encuentro de basket se celebrará hoy viernes por la noche en el floor del D. Palatino, siendo los protagonistas de esta escena el potente team que presentarán los anaranjados en la Unión Atlética y el Víbora Tennis Club que tomará parte activa en el campeonato Inter-social de basket ball, que está próxima a comenzar.

El juego comenzará a las 9 p. m. de la noche y la entrada para disfrutar de tan espectacular encuentro es sumamente gratis.

MAN O'WAR, EL CABALLO DEL SIGLO, NO HA PRODUCIDO UN SOLO JUVENIL VENCEDOR HASTA EL PASADO MES DE SEPTIEMBRE

Sus ganadores de mayor relieve han sido Clyde Van Dusen, Bateau, Ironsides y Battleship Gray, todos ejemplares de mayor edad.—El Glen Riddle Farm ha tenido un año tan desgraciado como en 1912.—La defunción del Dr. Joaquín Crespo ha sido un duro golpe para todos los amigos del perito forense e hípico cien por cien

CRESPITO Y WESTERN EAGLE

En el transcurso de una temporada a otra la Parca impía siempre procura hacer notar su presencia, como indicando que procuren aprovechar los días. En el anterior interregno veraniego, precisamente en la víspera de la inauguración, cayó vencido uno de nuestros mas notables expertos hípicos, Amaranto Pascau; ahora, faltando algo mas de dos meses, es el Dr. Joaquín Crespo—si es que alguien conocía a Crespito por ese nombre—el que lanza el canto de cisne apartándose de toda comunicación terrena.

Crespo formaba parte de la servidumbre real, Household Guards y Garde-Corps de su majestad el Pur Sang, habiéndose declarado incondicional desde la primera temporada en que Curley Brown emprendió la tarea de educar al cubano en el mas bello de los deportes.

En honor a la verdad diremos que Crespito estaba preparado para que lo educaran. Tenía marcadas disposiciones. Y así, un año tras otro, el cuerpo médico-forense se vió dignamente representado desde las dos y treinta P. M. en adelante en Oriental Park, hubiera Sol, lloviera o relampagueara. Buen amigo de todos con una sonrisa y un chiste siempre a flor de labios, si dijera aquí que su ausencia a muchos entristece, una verdad solamente sería.

La Guardia Vieja hípica, un tanto disuelta por el tiempo, reconocía en Crespito un miembro de mérito, y toda vez que un fanático de su estampa al desaparecer no podía menos que dejar siquiera sea una anecdota hípica en que hubiera sido protagonista, traemos a estas columnas la que siempre nos hará recordar el nombre de Crespito.

SU HISTORIETA

Enterándome bien tarde del fallecimiento del amigo, la espontaneidad del afecto me ha inducido a relatar su historieta sin documentarme, por todo lo cual, fiado de la memoria como unico guía, de los actores equinos tan solo Western Eagle de los hermanos Cleveland, con sus sedas moradas y gorra blanca, recordamos en este instante, debiendo bautizar la incógnita con el apelativo "X" para darle por lo menos alguna claridad, si no gracia, al cuento.

Lugar: Oriental Park. Hora: 3.25 P. M. Competencia para ejemplares de dos años a la distancia de media milla. Postrimerías del meeting. Concurrencia: Los que quieren desquitarse contra viento y marea, en decidida mayoría.

Se corría la tercera carrera del programa y Crespito, que nunca arriesgaba grandes cantidades llevaba cinco pesos apostados al ejemplar que hemos llamado "X". Los jugadores inteligentes habían depositado su dinero sobre Western Eagle, montado por Judy, como si en vez de apuestas estuvieran haciendo inversiones en el mejor papel del mercado.

La arrancada, Western Eagle delante, gran vocerío, "X" se le acercaba en la recta y Crespito a mi lado, satisfecho de su inteligencia para apostar. De repente Judy se vira para apreciar bien la situación y echa a Western Eagle sobre el perseguidor "X", mientras que con el látigo hace un verdadero bordado sobre el hocico de "X" y el cuerpo de su jockey. ¡Sensación!

RUIDOSA PROTESTA

Crespito, que debió ser orador de barricadas en sus mocedades, formaba un escándalo mucho mayor que su alzada en varas y pulgadas. ¡Judy, bandido! ¡Qué lo descalifiquen!, ¡Que hacen esos Jueces! y otras exclamaciones por el estilo, salían en verdadero tropel de los labios del forense, que al frente de un grupo de partidarios del ejemplar perjudicado "X" se dirigía en actitud amenazadora hacia la pagoda oficial.

Los jueces estaban decididos a actuar. Judy subió lentamente las escaleras, pensando en sus descargos, seguido mucho mas rapidamente por el timonel golpeado, el que le decía perrerías en sotto voce. Pequeña conversación y un movimiento místico en la colocación de los números ganadores.

Ver tan solo la amenaza de posible descalificación y perder de vista a Crespito, fue una misma cosa. Cuando la decisión oficial fue anunciada y miré hacia la plataforma de cemento del Hipódromo y el ring de apuestas, vi una figura encorvada como si buscara a Azpiazo, pero sin necesidad de candil. Fue en esa ocasión se consagró como verdadero perito forense el Dr. Joaquín Crespo, separando, sin necesidad de la vista y el olfato los tickets premiados de los inservibles, reunió Crespito seis tickets de $5 y nueve de $2, pertenecientes a diversos apostadoress qué, sin esperar una rectificación oficial, habían botado las papeletas de "X".

PROFUNDO PSICOLOGO

Cuando satisfecho de su hazaña explicaba Crespito su forma de actuar a un grupo de amigos y admirados, se le preguntó como podía distinguir tan rápidamente los tickets premiados de los inservibles, recordaremos siempre que se reveló psicologo.

"Todos los boletos arrugados supuse que eran de "X", pues el que creyó derrotado empleando malas mañas, de pura rabia apretujaba el cartoncito y lo arrojaba al suelo, sin detenerse a romperlo. De dieciocho boletos que recogí en esta forma, quince eran premiados de "X".

Hombre que se expresaba así tenía que ser una verdadera autoridad reconociendo presuntos enfermos en los juicios de desahucio.

El recuerdo de aquella tarde me asaltará cada vez que vea en el Hipodromo a alguien agachado recogiendo tickets.

¡Camarada, hasta la vista!

EN MARYLAND

El temporal desatado que tan intempestivamente ha interrumpido nuestras comunicaciones ferroviarias con los Estados Unidos, nos tiene a dieta de noticias hípicas, y son pocas las cosechadas por otra vía que creamos dignas de figurar en esta sección. De todas, el doble triunfo alcanzado por el Glen Riddle Farm en el hipódromo de Havre de Grace es el que mayormente puede interesar al fanático local.

El Glen Riddle Farm, nombre supuesto que emplea Mr. Riddle, dueño del fenomenal Man O'War, para correr sus pertenecencias, ha tenido al igual que en 1928 una pésima temporada. Desaparecidos Crusader, American Flag, Dress Parade, Maid at Arms, Corveette y Edith Cavell que llevaron al Glen Riddle Farm al lugar de honor en la lista de cuadras ganadoras de los Estados Unidos, por encima de mismísimo Harry Payne Whitney, un grupo comparativamente pobre de pur sangs ha quedado para llevar las sedas negras con ribetes blancos de Mr. Riddle, no obstante tener en su finca de recría soberanas yeguas y el primer semental de América.

Si dijeramos que hasta el 30 de Septiembre ningún ejemplar de dos años, producto de Man O'War había ganado una carrera, parecería que estabamos hablando en broma, pero es una mortificante realidad. De los descendientes del Caballo del Siglo, Clyde Van Dusen, ganador del Kentucky Derby; Bateau, vencedor en el clásico Suburban Handicap; el veloz Ironsides y desafortunado Battleship Gray, son los unicos que se han distinguido, siendo todos de tres o mas años.

ROTO EL HIELO

Por fin en Havre de Grace tuvo Mr. Riddle un buen día, ganando en rapida sucesión On Her Toes y Battleship Gray, las dos estrellas de su cuadra.

Hija la primera de High Time y la buena productora Tripping, posee toda la velocidad de los descendientes de dicho semental. Bien cujeada por sus derrotas anteriores en Saratoga y Belmont Park, como potranca al fin ha tomado la acostumbrada buena forma femenina del Otoño, y en su victoriosa aparición recorrió los seis furlones en 1.12.1-5 sin esforzarse, batiendo a Erin Queen y Tantivy.

Batthleship Gray, que como su nombre indica es un potro gris, producto de Man O'War y Alice Blue Gown—que fue la que le imprimió su color—ha sido víctima de la mala suerte durante la temporada, pues se enfermó durante la primavera, y cuando recuperada la salud había demostrado su velocidad en justas cortas como preparación para competir en los clásicos de la milla en adelante, se fue contra la cerca interior poco después de la arrancada en Saratoga, lesionándose y quedando fuera de cancha hasta Havre de Grace.

En su triunfo mostró Battleship Gray poseer toda su antigua velocidad, no necesitando de ningún esfuerzo su jinete Robertson para derrotar al mejorado ejemplar inglés Lativich y a Searcher. Ahora tendrá Battleship Gray la oportunidad de probar que se encuentra capacitado para las distancias mayores, en que son mas jugosos los premios a ganar.

SALVATOR

En Santiago de Cuba jugarán el domingo Guantánamo-La Salle

Es un match de suma importancia para el Campeonato de Base Ball de Oriente

Santiago de Cuba, octubre 3 8-10 p. m. DIARIO, Habana. Reina enorme interés entre fanáticos Santiago, Palma Soriano y Guantánamo por juego celebrárase domingo entre club La Salle de esta ciudad y Deportivo Guantánamo de la villa del Guaso, pues de triunfar club local será proclamado campeón de Oriente con el derecho de darse un viajecito a la capital a enfrentarse con la Universidad, campeón de Occidente por la supremaci adel base ball amateurs en Cuba. De salir triunfante el Deportivo de Guantánamo entonces queda descartado contienda club La Salle y se empatan primer lugar Deportivo Guantánamo y Deportivo Palma, teniendo que jugarse una serie extra para decidir campeonato. El moro Hadad, famoso lanzador derecho de los sallistas es el hombre del día en Santiago, pues en su brazo se confía para que los guantanameros no ganen tan importante juego. Pepe Morcate, el pitcher universitario hoy manager del Deportivo Palma espera el resultado de ese juego para luchar contra el Guantánamo y ganarse el viaje a la capital con sus famosos palmeros algunos de los teams más agresivos de la contienda.

Vega, Corresponsal.

Comisión Atlética Universitaria

Invitación a ex-atletas graduados

Deseando la Comisión Atlética Universitaria contribuir al mayor auge y lucimiento del «Día del Graduado» acordó en sesión celebrada en el día de ayer ofrecer un almuerzo a todos los graduados que fueron atletas del Alma Mater.

A ese efecto, se ruega por este medio a dichos graduados que deseen concurrir a ese acto lo comuniquen por escrito dirigido a la Secretaría de la Comisión antes del día 7 del corriente mes.

Por la Comisión Organizadora,
Dr. José M Santos, Dr. Virgilio Quiñones, Sr. Juan Lagueruela.

USE
SANITUBE
Para EVITAR las enfermedades secretas. Cuidado con las imitaciones. Pida folletos a la Agencia en Cuba,
FARMACIA DR. ESPINO
ZULUETA 36½. HABANA

BABE RUTH DICE:

Hay muchos players buenos que han conseguido un puesto en los clubs de las Mayores.—Los nombres de un All-Star de novatos que han lucido en su primer año.—Los outfielders han hecho el grado

Había oído hablar mucho de los muchachos que luchan desesperadamente por conseguir un puesto en las mayores esta temporada, pero una discusión que tuvimos en el club house el otro día me hizo apreciar que no solamente hay más jóvenes que otros años sino que son también buenos players.

Sucedió un día en Chicago en que no teníamos juego y los players estaban sentados en forma de grupo, charlando de cosas sin importancia. Alguien citó entonces al joven Wes Ferrell del Cleveland, como el mejor de todos los pitchers llegados a las mayores esta season. Y a continuación fueron saliendo nombres y más nombres hasta formar un verdadero team de novatos, capaz de hacer pasar un susto al mejor de todos los conjuntos.

Una novena que no podría ganar el campeonato por falta de experiencia, pero que estaría en disposición de batallar cada minuto y que llegaría a convertirse en un verdadero peligro después de dos o tres años más jugando juntos en las mayores.

A continuación daré un team seleccionado por uno de los muchachos. Parecerá a simple vista un poco inclinado hacia los jugadores de la Liga Americana pero no debe olvidarse que fué escogido por un player del más joven de los circuitos que al igual que todo no conocemos mucho de la Liga Nacional. No hay duda que los players de la Nacional podrán hacer otra selección igual que nosotros, a base de players que juegan solamente en su circuito.

Para el departamento del back stop hemos escogido a Bill Dickey de los Yankees y al joven Ferrell de los Browns de San Luis.

En primera tenemos a Alexander del Detroit.

La segunda está cubierta por Bartell de los Piratas o por Johnny Kerr de los White Sox.

Short stop sería Durocher de los Yankees o Cronin de los Senadores.

La tercera base estaría cubierta por McMillan de los Cubs o por Hayes del Washington, dejando a McMillan como regular.

E nel outfield están Chick Fullis de los Gigantes; Johnny Frederick del Brooklyn Dodgers; Johnson del Detroit y Averill del Cleveland. Esto sin olvidar a Hoffman de los White Sox: Byrd de los Yankees; Klein de los Phillies y muchos otros. Este año parece haber más buenos outfielders que en anteriores temporadas, lo mismo en la Nacional que en la Americana.

En cuanto a los pitchers, la selección es un poco más difícil.

Muy pocos son los que en su primer año demuestran grandes conocimientos y grandes aptitudes para alcanzar un record digno de elogio. Pero Wesley Ferrell, el novel pitcher de los Indios es uno de los que ha sabido sobreponerse a estas ideas y ha alcanzado no digo un gran record, sino una fama que verdaderamente se merece. Roy Sherid de los Yankees ha hecho un buen trabajo también en su primer año y lo mismo puede decirse de Meine de los Piratas y Brown de los Senadores.

Comparen ustedes esa novena y podrán apreciar que es un conjunto verdaderamente notable por todos conceptos

No un club championable no quiero decir que es el mejor conjunto de novatos que puede seleccionarse. Probablemente habrá unos cuantos individuos que no hemos mencionado y que deberían estar incluídos en este team, pero de todos modos el caso a demostrar es que esta temporada ha habido un conjunto de players que han realizado un trabajo digno de mención y que habrán de convertirse en estrellas dentro de un año o dos.

Estudiantes y Profesionales

Los libros e instrumentos de cirugía médica y dental, microscopios e instrumentos de mecánica dental, máquinas de escribir y cámaras fotográficas, por la mitad de precio y menos, los tiene usted en «La Flor Cubana», Neptuno 129 y 131, teléfono U-5137.

CLUB DEPORTIVO LA FE

Se cita por este medio a todos los miembros de la Directiva de esta prestigiosa institución para la junta general extraordinaria que se celebrará hoy viernes a las 9 en punto de la noche en su local social.

Se ruega a todos la más puntual asistencia, por tener que tratarse asuntos de verdadera importancia.

Tópicos Futbolísticos

(A CARGO DE «PETER»)

Noticias y Comentarios

El pasado domingo y ante una gran concurrencia que llenó casi los terrenos del Deportivo Providencia, en el Crucero de la Playa, se efectuó el match entre el equipo propietario del campo y el Deportivo Galicia, ganando este con score de 4 por 0.

Y eso que el keeper del Deportivo Providencia estuvo en una tarde feliz.

Mauriz, Vietis; García y Mendoza fueron los anotadores de los goals.

Siguen invictos los del Galicia.

¿Hasta cuando? Ya llevan como un año, dicen sus directores, sin perder un sólo partido.

Los muchachos del Deportivo Paula tienen señalada la fecha del sábado 5 para ofrecer a sus socios el baile número dos del mes. Lo amenizará el Son Juventud Habanera

El Presidente de la sociedad señor Francisco Suárez y el Presidente de la Comisión de Fiestas señor Juan Prieto nos aseguran que el éxito coronará la fiesta.

Agradecemos la invitación que nos envía el señor Juan Somoza.

El 11 de septiembre se habían enviado a las Asociaciones Nacionales y a los oficiales de las Federaciones, las minutas del Congreso celebrado recientemente en Barcelona por la F. I. F. A.

Las Asociaciones Nacionales han sido invitadas a enviar al Secretario de la F. I. F. A., una lista de seis referees a quiénes se recomienda para actuar en matches internacionales. Además se les recomienda que hagan constar los idiomas que hablan y entienden.

Los próximos partidos internacionales autorizados por la F. I. F. A., son los siguientes:

— Octubre, 6 en Budapest; Hungría y Austria, amateurs.
—Octubre 13 en Copenhagen, Dinamarca y Finlandia.
— Octubre, 13 en Bratislava Checoeslovakia y Hungría amateurs.
—Octubre 20, en Hamburgo Alemania y Finlandia.
— Noviembre 3, en Amsterdam, Netherlands y Noruega.

El próximo Congreso de la Federación Internacional se celebrará en Budapest entre los días 6 y 7 de junio de 1930.

En el Congreso de Barcelona se fijó la cuota para participar en el Campeonato del Mundo que tendrá lugar en Montevideo el año próximo en doscientos pesos. Las inscripciones deben ser enviadas al Secretario antes del primero de enero de 1930.

El Campeonato se celebrará del 13 al 27 de julio.

Sobre el 27 del mes actual se les enviará a las Asociaciones Nacionales y a los oficiales de las Federaciones ligadas a la F. I. F. A. copias de las Reglas de Juego para 1929-30.

A continuación publicamos el programa del próximo domingo:

2 y 30: Centro Gallego Real Iberia Arbitro: Conrado González; de jueces de línea: Marcial Fuentes y José Pagés.

4: Olimpia Catalunya. Arbitro: Jesús Hermo; de jueces de línea: Norberto Fernández y José de Llano. Delegado Deportivo: señor Joaquín Loredo.

El domingo pasado, día 29 se celebró en el vecino pueblo de Bejucal, un reñido partido entre el equipo local de balompie Sporting Club de Bejucal y el Deportivo Centro Valenciano que pertenece a la prestigiosa sociedad regional de su mismo nombre.

Fué asombrosa la táctica empleada por los valencianos, que demostraron saber jugar como los buenos.

Los equipiers del Sporting Club de Bejucal, pusieron todo su empeño por vencer al equipo visitante, no pudiendo lograrlo por la sabia defensa de los hijos de la Ciudad del Turia.

A continuación publicamos los últimos acuerdos de la Federación de Futbol de la Habana:

1.— En cuanto al apartado DOS del Comité Provincial se acuerda que los partidos que van a celebrar el día 2 de Octubre se verifiquen por la mañana. Referente al apartado CUATRO, en virtud de que no hay tiempo suficiente para terminar el Concurso de Verano, se acuerda suspenderlo. De los demás acuerdos, darse por enterados.

2.— Pasar a la Asamblea General Extraordinaria una comunicación enviada a este organismo por la Asociación de Foot Ball de la República de Cuba.

3.— Se aceptan las siguientes bajas de jugadores: Por el Deportivo Templete Federico Guardia del Pino; por el Vigo Foot Ball Club, Ricardo Calvete García; por el Club Deportivo Covadonga; Francisco Fernández Riesgo, y por el Club Deportivo Europa, Arturo Eeoane García.

4.— Se aprueba la inscripción del jugador Juan Fuentes Pérez del Club Deportivo Covadonga.

5.— Mandar una comunicación al Sr. Conrado González árbitro del partido Fortuna Real Iberia celebrado el día 29 de Septiembre, para que se sirva informar a quien fueron dirigidos los insultos de los que hace referencia en el acta

6.— Descalificar durante QUNICE DIAS, por insultos al árbitro, al Sr. Gonzalo Lorenzo Codesido del Real Iberia.

7.— Descalificar durante OCHO DIAS por Juego Violento a los jugadores Castillo y Delmonte de los Clubs Sports Catalunya y Juventud Asturiana respectivamente.

8.— Suspender indefinidamente como árbitro al señor Nicolás Weiss por no saber expresarse en el idioma castellano.

9.— Citar a los árbitros de esta Federación para que se sirvan concurrir el próximo sábado a las 9 de la noche al local social, para un cambio de impresiones con el señor Presidente de este Organismo.

10.— Con respecto a las comunicaciones recibidas de los Clubs Real Iberia Deportivo Centro Gallego y Juventud Asturiana en las que manifiestan a este organismo haber elegido campos oficiales el de la Tropical los dos primeros, y el de la Polar el último, darse por enterados.

Anoche no se sabía oficialmente aún el terreno en el cual se van a celebrar los partidos del domingo. No obstante podemos decir, extraoficialmente, que es casi seguro que se juegue en el Stadium de la Universidad por la mañana. Así es que si se confirma el rumor ya saben los aficionados que ese día no pueden dormir la mañana.

Base Ball Amateur

El próximo domingo dará comienzo la cuarta y última vuelta del campeonato de base ball amateur de la Liga Nacional, y según marca el schedule oficial, se celebrarán dos interesantísimos doble headers que habrán de gustar a la afición.

EN EL STADIUM

En el home de los Universitarios jugarán a primera hora, comenzando a las dos menos cuarto, Vedado Tennis contra Club Atlético de Cuba, y en segundo turno los blanquinegros del Fortuna contra los leaders de la Liga, los Caribes de la Universidad.

EN EL VEDADO

En Marqueses Field se enfrentarán en el primer choque los Toletaris de la Policía contra los Pulgarcitos del Ferroviario comenzando a las dos menos cuarto también, y a seunda hora los Detallistas de Horacio contra los Bolshevikes del Loma.

EL CLUB TELEFONOS PRESENTARA UN MAGNIFICO FIVE EN EL PROXIMO CAMPEONATO JUNIOR DE BASKET BALL

Eduardo de las Casas ha sido comisionado para dirigir el quinteto.—Casi todos los players que competían como "Estrellas de Casas" figurarán en el team.—Será un conjunto muy fuerte

Eduardo de las Casas, coach del team de basket ball del Club Telefonos, que hará en esta semana su inscripción en la Unión Atlética de Amateurs, nos hablaba ayer del conjunto que representará a esa sociedad en el próximo campeonato de novicios de baskett ball, y nos dijo, entre otras cosas que el quinteto telefónico será uno de los que habrá que derrotar antes de decidirse el championship.

"No tengo un conjunto invencible —nos dijo el popular Eduardo. "Pero mis muchachos llevan algunas campañas jugando juntos, y eso les ha dado un team work que será el "coco" de todos los teams que tomen parte en el campeonato".

"Es posible que alguna otra sociedad preesente algún forward que sea mejor que Quino Fernández Pellón, algún center que supere a Cheo García o un standing guarda que lo haga mejor que Armardo Bardiza, pero dudo mucho que haya alguno que trabaje con el team work de ese trío. Fernández Pellón, sobre todo es un tirador de mucha puntería, rápido en sus entradas, y aunque muchos no lo crean así, pasa con mucha habilidad".

"Quino ha tenido mala suerte con los fans. Todos le consideran un player personal. Pero créanme, pocos trabajan con el entusiasmo que él lo hace y pocos responden tan bien como él en los momentos de apuro. Yo lo quiero siempre en mi team y estoy seguro que en la contienda de novicios se hará sentir por su actuación."

"El Teléfonos no irá a la contienda de novicios con idea de robar el campeonato ni mucho menos. Nosotros sabemos perfectamente que habrá muchos huesos duros de roer, y que la cosa luce más facil en el papel que en el terreno práctico. Ahí estará el team del Habana Yacht Club, que es bueno, el de la Universidad, que dirigido por Cappy siempre se hace sentir, el del Vedado los Maristas y los boys de la Y. M. C. A. Todos esos tendrán chance de llevarse el campeonato en la zona de la Habana. Pero, el Teléfonos irá dispuesto a luchar hasta el último momento, y espero que la suerte se ligue a nuestras condiciones para llevarnos hasta el triunfo."

"Todavía no hemos iniciado nuestro training principal, pero no lo necesitamos tampoco. Nosotros nos pasamos el año jugando y siempre estamos en forma.

Vea usted nuestra lista de jugadores, y observe que casi todos han figurado en el team que dirigí con el nombre de "Estrellas de Casas", y si ese conjunto derrotó a equipos de categoría como el senior del Vedado Tennis, el del Deportivo de Cárdenas y otros más no veo por qué no hemos de repetir nuestro éxito en los novicios."

"Yo espero que la lucha sea reñida este año. Sobre todo, habida cuenta del número de teams que se inscribirán, todos los cuales tienen una oportunidad de alcanzar el triunfo. Pero, creo que nuestro conjunto se hará de sentir desde temprano y que será uno de los fuertes candidatos al éxito final."

Casas tiene razón. El Five Telefónico es, a nuestro juicio, uno de los mejores que hay actualmente en las filas de novicios, y tenemos la seguridad de que dará mucho que hacer en la próxima contienda de novicios. El quinteto regular es uno de los mejores que saldrán al floor este año y el grupo de utilities sin ser maravillas saben lo suficiente para hacerse de sentir cada vez que pasen al equipo regular. Algunos como Pablito Mazón, Villazón y Rosado, tienen experiencia de varias temporadas. Así pues, al ser enviados al juego, sabrán comportarse debidamente y en ningún momento perderán los estribos.

El five Telefónico irá a la justa de novicios de la Unión Atlética con el siguiente conjunto:

Quino Fernández Pellon forward; J. Núñez, center y forward; Pablo Mazon, forward; Enrique Hierro, forward; Cheo García, center; Raúl Rosado, guard; Carlos Villazón, guard; T. Rodriguez, guard; Luis Angulo, forward; Armando Bardiza, guard y Eduardo de las Casas que a más de ser el coach del equipo, desempeñará regularmente la posición de running-guard.

MR. VEECK CREE QUE ESTABLECERA UN NUEVO RECORD DE ENTRADAS EN EL PRIMER JUEGO DE LA SERIE

El Presidente de los Cubs ha declarado que romperá la marca establecida por Yankees y Cardenales el año pasado.—Grimm, Taylor y Stephenson tienen heridas de poca importancia.—Estarán listos para el primer juego

William Veeck, Presidente de los Cubs de Chicago, campeones de la Liga Nacional, hizo un pequeño cálculo hace pocos días y dijo que esperaba establecer un nuevo record de entradas cuando los Atléticos se enfrenten con sus muchachos en el primer juego de la Serie Mundial que se celebrará en 8 de Octubre en Wrigley Field.

Sus prediciones están basaas en que los asientos que han sido colocados en su parque, forman una cantidad más numerosa que los que tuvieron en Yankee Stadium cuando el encuentro entre el New York y el San Luis Nacional, en Octubre 4 de 1928, produjo la cantidad de 224,130 pesos. Mr. Veeck cree que el dinero que sacará de ese primer juego en la ciudad de los Vientos, será de 232,500 pesos.

Todos los asientos del gran stand y los palcos que rodean el terreno han sido vendidos en menos de una hora y la demanda de localidades ha continuado en tal forma que no ha podido atender con la regularidad que se esperaba.

La ciudad entera está pendiente del máximo acontecimiento del año y en cualquier parte donde usted pare, no oirá más que hablar de que los Cubs habrán de derrotar a los Atléticos en los juegos que se efectúen.

Ahora que los Cubs están ya asegurados, no existe interés alguno por ver el final de la contienda de la Liga Nacional. El duelo que sostienen Piratas y Gigantes por la conquista del segundo lugar no ha despertado interés alguno entre los fans de esa localidad. La gente espera con ansia el comienzo de la grandiosa serie, que habrá de ser una de las mejores que se han verificado desde que se conoce el base ball.

HABLANDO CON MC CARTHY

Próximo ya el día de la inauguración. Joe Mc Carthy el manager de los Cubs, se decidió a hacer algunas declaraciones de importancia: "Será una de las buenas series. Creo que pasará de los cuatro primeros encuentros, a pesar de que haremos todo lo posible por ganarla en esos cuatro primeros días. Pero lo que quiero decir es que ambos teams lucen con grandes probabilidades y que si alguno ha de vencer será en el último de los juegos".

"Nosotros hemos ganado temprano y eso mismo le ha sucedido a los Atléticos, así esque los dos estaremos frescos y llenos de ánimo para la lucha que habremos de sostener."

Por el momento, los Cubs parecen un poco débiles con motivo de la ausencia de Charley Grimm, capitán y primera base; Riggs Stephenson left fielder regular y Zach Taylor el primer catcher del club. Grimm y Taylor tienen lesiones en las manos y Stephenson tiene lastimado el brazo de tirar.

Pero McCarthy ha dicho que no tiene problema con esas dificultades: "La lastimadura de Grimm está casi curada. Si no ha jugado ya es por temor a que se le abra la herida nuevamente. Puede tirar fildear y coger el bate para sacar la pelota del terreno, así que no hay motivo para alarmarse. Dentro de unos días más, será utilizado de nuevo en el primer saco a fin de que vuelva a estirar los músculos y entre en calor para la serie que se avecina."

LOS CUBS NECESITAN A GRIMM

La presencia de Grimm en el line up de los Cubs es indudablemente un punto más de apoyo para la novena. Chaster Tolson el largo first baseman de la Costa, que ha ocupado el lugar de Charley desde el 20 de Agosto, es un poco deficiente en el fielding y su batting no ha podido sostenerse contra el pitching de las grandes ligas. Grimm debe estar restablecido para la serie con el Fila, o de lo contrario el team sufrirá un fuerte handicap.

La herida de Taylor es más reciente, pero de menos importancia. Su muñeca derecha fué lastimada cuando en el juego del día 17 de Septiembre contra el Brooklyn, Jack Warner se deslizó en el home de manera poco correcta.

Mc Carthy lo sacó del game inmediatamente, y ha permanecido fuera de juego hasta el presente. La mano se ha inflamado bastante también pero no hay motivo para pensar que la hinchazón no baje, por lo menos antes de que se dé por comenzado el primer juego de la Serie Mundial.

Taylor no pertenece a la misma categoría de Mickey Cochrane, de los Atléticos, pero es el mejor catcher que poseen los Cubs. Con Gabby Harnett imposibilitado de actuar por causa de tener el brazo adolorido, y Mike González, veterano de gran experiencia con el brazo demasiado flojo, Taylor tendrá que realizar todo el trabajo detrás del plate para los Cubs. Ha venido actuando con gran eficiencia desde que Mc Carthy lo sacó del Boston en el mes de Julio, y el manager de la novena así como os críticos y entendidos, está de acuerdo en que ha sido un factor importante en la conquista del trapo de 1929.

Lo de Stephenson es solamente un resentimiento del brazo, y Joe lo ha sacado del line up para que no se agrave más de la cuenta. Por lo demás, los players de los Cubs se encuentran en buenas condiciones físicas.

SPORTFOLIO

A LAS PREGUNTAS RECIBIDAS

Si en la última entrada de un club en un match de base ball, un hitter batea de home run con las bases llenas, cuando solo le falta a su club una carrera para ganar, el scorer debe acreditarle un homer.

* * *

Sirique y Magriñat serán probablemente los umpires oficiales del campeonato nacional de base ball. La primera serie entre Habana-Almendares comenzará el sábado 5.

Si un pitcher es sacado del juego con el score empatado y un hombre en tercera, el anotador oficial debe achacarle la derrota, si ese hombre anota la carrera de la victoria al aparecer un nuevo hurler en el box.

* * *

Si una bola bateada le dá al hitter estando éste en el cajón de los bateadores, la bola se considera foul.

* * *

Aunque usted crea que es un error nuestro, es verdad. El Boston Americano es el club que más series mundiales ha ganado, con 4 a su haber. Los Gigantes son los que más pennants han ganado en la Liga Nacional, con nueve y los Atléticos los que más pennants se han llevado en la Americana, con seis.

* * *

El Filadelfia Phillies ha terminado ocho veces en último lugar y Red Sox y Atléticos tienen el record de la Americana con siete veces cada uno.

RESPUESTAS

* * *

En tennis, después que el score de juegos llega a un empate a cinco, cada jugador tendrá que ganar dos games seguidos para anotarse el set.

* * *

Una bola que dé en la net y caiga en el terreno del contrario, se considera que sigue en juego en tennis.

* * *

Maurice Archdeacon, actualmente con el Baltimore, tiene el record de las Grandes Ligas, para el recorrido de las bases, con un tiempo de 13 2/5 segundos.

* * *

Tony Lazzeri nación en San Francisco, California, pero es hijo de padres italianos. Se incorporó a los Yankees en 1926

* * *

Se rumora que el Club Cuban Telephone ingresará en la Unión Atlética de Amateurs, y en ese caso, podrá celebrarse la serie Teléfonos-Universidad.

* * *

Los Maristas no se han inscripto todavía en la Unión, y si no lo hacen pronto, pueden perder la oportunidad de competir en la justa de basket ball.

* * *

D. Reyes, la primera base del Teléfonos, no es el mismo que jugaba del Atlético de Cuba. Este batea más y es un player más completo.

* * *

A nuestro juicio, ni aun Peralta fué superior a Campuzano como basketbolista. Cappy es uno de los jugadores naturales más notables que hemos visto en acción en un floor.

LEA: MAÑANA SPORTFOLIO

Zumo de vegetales

Purificador San Lázaro es un magnífico preparado en forma de agradable jarabe, que todos los paladares aceptan placenteros, y que es ideal para la curación de herpes, llagas, úlceras, eczemas, erisipela, inflamaciones de piernas y pies yotras muchas
Los órganos debilitados por las afecciones, son los objetivos de los elementos del Purificador San Lázaro, y de ahí la activa y efectiva actuación de esta gran medicina, que en breve tiempo cura, enriquece la sangre, fortalece el cerebro y tonifica el corazón.
En todas las boticas se vendé Purificador San Lázaro.

MUY CERCA

En toda casa familar hay que tener cerca y a cada rato se necesitan en el día Unguento Monesia, que cura en breve, sin dolor y definitivamente granos malos, diviesos, golondrinos, uñeros y sietecueros, quemaduras y otros males pequeños. Todas las boticas lo venden.

PARA LA IMPOTENCIA · PILDORAS TONIFER LO MEJOR

M.E.C.D. 2016

NOTICIAS DE LOS TRIBUNALES DE JUSTICIA Y LOS DISTINTOS JUZGADOS DE LA HABANA

DE LA VIDA CIVIL

DEMANDAS PRESENTADAS

Al Juzgado de primera instancia del Norte fué turnado ayer un juicio declarativo de mayor cuantía establecido por Pilar Villaverde y Núñez contra Lino Díaz y Alvarez.

Al Juzgado del Este correspondió otro juicio de igual clase presentado por la sociedad Ortega y Fernández contra José Agustín Agüero y Cairo.

A los Juzgados del Sur, Oeste y Almendares, respectivamente, correspondieron tres juicios de menor cuantía establecidos también por la referida sociedad de Ortega y Fernández contra Pedro Palomino González, contra Ramón Pérez González y contra Juan Manuel Acosta y García.

JUZGADO DE PRIMERA INSTANCIA DEL CENTRO

(A cargo del Dr. Manuel Gutiérrez Balmaseda)

RECURSO DESISTIDO.—Con fecha primero del actual el secretario Gabriel Lafuente notifica a José Trille la providencia en que se dispone la devolución al Juzgado Municipal del Oeste del juicio que contra dicho señor seguía Constantino Fernández y Fernández, por hacer éste desistido de la apelación que estableció.

APELACION.—Con fecha de anteayer el mismo secretario notifica a la Singer Sewing Machine Company, que apeló contra la sentencia dictada en el juicio verbal que seguía a José María Díaz, la providencia en que se señala nuevamente para la comparecencia que determina la ley el día 5 del actual a las 9 de la mañana.

INSCRIPCION ORDENADA. — Con fecha de ayer el mismo secretario notifica a Carmen Cubiñas Salomé la sentencia en que se ordena realizar la inscripción de nacimiento solicitada por ella.

SUBASTA—Por edicto de fecha de ayer, ante el secretario Manuel I. de la Fuente, se anuncia para las 9 de la mañana del día 12 de noviembre entrante, una casa de dos plantas con su terreno en el reparto Santos Suárez, tasada en veinte mil pesos, que ha sido embargada a la Compañía Cooperativa de Reedificación de la Habana por Manuel Isidro Villarino Fernández para el cobro de un crédito hipotecario.

SENTENCIA—En sentencia de igual fecha fué declarada con lugar la demanda seguida por Mercedes Suazo Lantuer contra José García y García.

SENTENCIA EN CONSULTA — Con fecha 27 del pasado, el secretario Abelardo Piedra emplaza a Nelly Lena Courtney, demandada por Charles William Bernson para que dentro de diez días comparezca ante la Sala de lo Civil de la Audiencia, a donde ha sido elevada en consulta la sentencia dictada en dicho juicio.

SUBASTA.—Por edicto de fecha de ayer ante el secretario Francisco Boudet, se anuncia para las 9 de la mañana del día 8 de noviembre entrante, la subasta de una casa en Luyanó, tasada en dos mil pesos que ha sido embargada a Luis Díaz y García por Amelia Hammel y Serafín, para el cobro de un crédito hipotecario.

JUZGADO DE PRIMERA INSTANCIA DE ALMENDARES

(A cargo del Dr. Carlos de la Torre y G. Llorente)

SENTENCIA EN CONSULTA—Con fecha de ayer el secretario Antonio A. Rubio notifica a Ovidio Alonso y Blanco, demandado por Celedonia Mantecón, la providencia en que se manda elevar en consulta a la Audiencia el fallo dictado en el referido juicio, emplazándose a las partes para que dentro de diez días comparezcan ante dicha superioridad a usar de su derecho.

CITACION.—Con fecha de ayer el secretario Rodolfo Pichardo cita a Antonio Eduardo Alonso y Alegret, demandado por María Luisa del Rosario Guardiola y Romero para que el día 14 de los corrientes a las 9 de la mañana comparezca a tratar de los particulares a que se contrae el artículo XXI de la ley de 29 de julio de 1918.

PARA SENTENCIA. — Con fecha de ayer el secretario Enrique Whitmarsh cita para sentencia a Angel María Díaz, demandado por Eduardo Caamaño Touchard.

EXAMEN DE TESTIGO—Con igual fecha el mismo secretario notifica a los herederos de Bárbara Rodrígueb de Ortega, a José Guillermo Lorente y Boscá, a la sociedad Allen y Wilkinson, a Agapito Cagigas y Aparicio y a los tenedores de bonos hipotecarios emitidos en 10 de julio de 1924, demandados por la Gómez Mena Land Company, la providencia en que se señala para el examen del testigo Gabriel Pichardo Moya el día 11 de los

SEGUNDA DE VIDA CIVIL

JUGADO DE PRIMERA INSTANCIA DEL NORTE

(A cargo del Dr. Luis Sausa y de la Vega)

SENTENCIA ORDENADA — Con fecha de ayer el secretatrio Andrés García notifica a Ramón Baquero Salinas la sentencia en que se ordena realizar la inscripción de nacimiento solicitada por él.

POR SEPARADO—Con fecha de anteayer el secretario Fabio Gárate notifica a María Martínez Puig, demandada por Rafael Cañizares y Quirós, la providencia en que se tiene por separado a este último de la continuación de la demanda.

JUZGADO DE PRIMERA INSTANCIA DEL SUR

(A cargo del Dr. Juan Macías Rodríguez)

SENTENCIA—Con fecha de ayer el secretario suplente José Gárate notifica a Juan Chamorro Castillo la sentencia en que se declara con lugar la demanda seguida contra él por María Martínez y Martínez.

SUBASTA— Por edicto de igual fecha ante el propio secretario se anuncia por tercera vez la subasta, sin sujeción a tipo, de una finca en Arroyo Naranjo, tasada en veinte mil pesos, que fué embargada a Eduardo W. Woodbury por Eugenia Vera García, para el cobro de unas obligaciones. El acto se efectuará a las 10 de la mañana del día 7 de noviembre entrante.

PRUEBAS—Con igual fecha, el secretario Octavio Meunier notifica a Modesto Suárez Alonso, demandado por Rosario Fernández Alvarez, la providencia en que se señala el día 14 de los corrientes a las 10 de la mañana para la prueba de confesión judicial de él, y el día 15 a la misma hora para la pruebas testifical propuesta.

POR PERSONADO—Con igual fecha el mismo secretario notifica a Miguel Angel Busquet y Hernández la providencia en que se tiene por personado al doctor José María Chacón y Meléndez, a nombre de Juana María Herrero y Tejera en el juicio que ésta sigue contra Luis Raúl Pérez y Sureda.

JUZGADO DE PRIMERA INSTANCIA DEL ESTE

(A cargo del Dr. Juan M. Valdés Anciano)

EMBARGO DECRETADO—Con fecha lo el secretario Augusto Oliva notifica al Dr. Emilio Villaverde la providencia en que se decreta el embargo de bienes designados como de la propiedad de Vicente Gonzlez, en cuanto sean suficientes a cubrir las responsabilidades que le reclama la Merson Phillip Corporation.

JUZGADO DE PRIMERA INSTANCIA DEL OESTE

(A cargo del Dr. Ramiro Castellanos y Villageliú)

SUBASTA—Por edicto de fecha de ayer ante el secretario Carlos Llanusa, se anuncia para las 9 de la mañana del día 31 del actual una porción de terreno en el reparto Batista, tasada en 1.600 pesos, que fué embargada a María Josefa Pinillos González por Manuel Llópiz Betancourt, para el cobro de un crédito hipotecario.

ADICION DE APELLIDO.—Por edicto de igual fecha, ante el secretario Francisco Baños, se hace saber que Miguel Hernández Estrada solicita autorización para adicionar el apellido Pina a su hijo natural José Rafael Fernández y en tal virtud se emplaza a los que con ello se consideren perjudicados para que dentro de tres meses comparezcan a oponercha el secretario Carlos Echevarría cita se.

ACTO CONCILIATORIO—Con iguel fecha Ana López del Castillo, para que el día a José Benítez Flores, demandado por 14 de los corrientes a las 8 y 30 de la mañana comparezca a la celebración del acto conciliatorio a que se contrae el artículo XXXI de la ley de 29 de julio de 1918.

SENTENCIA—Con igual fecha, el secretario Eduardo C. Daumy notifica a Luis Martínez Llano la sentencia en que se manda seguir adelante la ejecución despachada contra sus bienes hasta llegar al remate de los mismos para con el producto que se obtenga liquidar sus obligaciones con el Banco Comercial.

PARA QUE CONCLUYAN —Con igual fecha, el mismo secretario notifica al Dr. Jorge Mendigutía la providencia dictada en el juicio seguido por Miguel Caldentey contra Antonio Rosado e Iván Valdés, por la que se manda entregar los originales a las partes por veinte días, para que concluyan haciendo el resumen de pruebas por escrito.

PRUEBA PERICIAL—Con igual fecha el mismo secretario notifica a Ramón Vidal, demandado por José Luis Font, el auto en que se admite como pertinente la prueba pericial propuesta por éste para determinar la legitimidad del documento básico de la demanda, prueba que se practicará por un solo calígrafo, debiendo por tanto comparecer las partes a ponerse de acuerdo sobre su designación, a cuyo efecto se las convoca para el día 11 del actual a las 11 de la mañana.

Correccional

SECCION PRIMERA

Cárcel y Morro. Teléfono A-2720. Juez Dr. Enrique Almagro. Secretario Dr. José A. Iribarren.

Arrestos y multats que se impusieron en juicios de ayer:

Manuel Torres es condenado por daño a $3 y $5 de indemnización; María R. Brito, por infracción sanitaria, doble de la multa impuesta; Dionisio Martín, por riña y lesiones, $5; Santiago Gil, por amenazas y maltrato de obra, $3; Eugenio labras $5; José Infante por escándalo $10; Herrera por amenazas y maltrato de palabras Victoria Toledo por maltrato de palabras $3; Sara Catalán por maltrato de palabras $5; Luis Medina por riña y lesiones bras $5; Diego Almeida por riña y lesiones $5; José Fernández por escándalo $3; Eusebio Blanco por estafa 61 días y $19.60 de indemnización; David Varas por hurto $61; Manuel Andrés Sánchez por estafa $31 y $2 de indemnización.

Se absolvió a 15 acusados y siendo condenados 15 suman 30 los casos resueltos ayer por este Juzgado.

SECCION SEGUNDA

Juez Dr. Gonzalo del Cristo. Secretario Dr. Fernando Gigato. Teléfono A-1510.

Arrestos y multas impuestos en juicios efectuados en el día de ayer:

José Palacios, infracción municipal, 1 peso de multa; Jesús Pérez Fin, José Luis Guillermo Yi, Guillermo Lil, Alonso López Soriego, por infracción municipal, fianza; María Luisa Hernández, lesiones, daño, maltrato de palabras y amenazas, fianza; Valentín Monfort Corrales, faltas a la policía, fianza; Marcelino Barco Luiares, lesiones, fianza; Ignacio Alemán, faltas a la policía, 2 pesos de multa; Antonio Dibasa, daño, 2 pesos de multa; de multa; Francisco Hernández, infracción, Mario Caraballo, daño y lesiones, 3 pesos ción fianza; Leopoldo Castillo, desorden público, 5 pesos de multa; Antonio Díaz, ofensas a la moral y desorden público, 15 pesos de multa; Juan A. Arula, ofensas a la moral y desorden público, 30 días de arresto; Juan López, lesiones en riña y desorden público, 30 días de arresto; Juan Abascal, lesiones en riña, ofensas a la moral y desorden público, 20 pesos de multa; Eugenio Alvarez, ofensas a la moral y desorden público, 10 pesos de multa; Japle José, daño, 1 peso; Luis Cumban, desobediencia, 2 pesos de multa; Segundo Solloso, daño, 3 pesos de multa; Alberto Sandoval, desorden público; Antonio Dourra, desobediencia y falblico convicto y entregado a sus familiatas a la policía, 15 pesos de multa; Saja Bistlen, desobediencia, 5 pesos de multa; Pedro Calzada, amenazas, fianza; Manuel Delgado, infracción municipal, 1 peso de multa; Ricardo Patiño, infracción municipal, 1 peso de multa; José Oviedo Cuesta, hurto, 100 días de arresto.

SECCION TERCERA

Avenida de Italia 10. Teléfono A-3647. Juez Dr. Leopoldo Sánchez. Secretario Sr. Ricardo Soler.

Arrestos y multats que se impusieron ayer:

Manuel Castellanos por daño, $3; Arístides de la Torre, por escándalo $; Manuel Madan, por escándalo $2; Mercedes Albornoz, por escándalo, $3; José Baró, escándalo $2; José Antonio, por lo mismo, por escándalo, $2; Snatos S. Rubi, por mo, $2; Felipe Rodríguez, por lo propio, $2; Víctor Ruiz, por lesiones, $3; José Rainero por desobediencia $1; Jisé Fiallo, por escándalo, $10; Antonio Pérez, por escándalo $2; 9lvaro Cañal, por escándalo $10; José A. Paredes, por maltrato de obra $10; Gipriano Hidalgo por infracción del artículo 607 del Código Penal $10 Paulino Hernández, por hurto, 60 días; Evelio Saroya, por hurto, 60 días.

Fueron absueltos 23 acusados y sumando 17 los condenados hacen un total de 40 los casos que este Juzgado ayer resolvió.

SECCION CUARTA

Calzada de Máximo Gómez 550. Teléfono I-1379. Juez Dr. Pablio Gómez de la Maza. Secretario, Sr. Mario de la Torre.

Arrestos y multas que se impusieron en juicios celebrados en el día de ayer:

Por infracción municipal fueron condenados: Lizardo Muñoz $14; Rafael Enríquez $10; Manuel Bello $20; Matías Ramos $20; Manuel Armas $1; Emilio Díaz $1; María Rodríguez $10; Gerardo Rodríguez $6; Regino Catá $4; Antonino Ramírez $10; Matías Ramírez $16; José M. Congil $1; Gil y Fernández $1; Amado Collado, Jeús L. Rodríguez, Manuel G. Rodríguez, Manuel Pérez, Leonardo Roque, $1 cada uno; Julián Pijuán $2; Adolfo Gallardo, por infracción $2; Pedro Rivero, por lo mismo, $20; Antonio Castilla, por lo propio $2; Sixto Hoyos $2; Natalio Lamas $2; Rafael Gómez, por maltrato, $5; Joaquín Gill, por infracción, $1; Eduardo García, $1; Santiago Gómez por maltrato $2; Juan González, por daño y lesiones, $5; Manuel Hilario, por lesiones $5; Angel Palacios, $5; Leandro Fernández $1; María Barros, $2; Miguel Valdés $1; Manuel Pérez $1; José Rodríguez, por escándalo, $10; Juan Perto, por faltas a la policía, $30.

Se absolvió a 32 acusados y fueron condenados 37, por lo que este Juzgado resolvió ayer 69 casos. Se suspendieron 21 juicios.

SECCION QUINTA

Jesús del Monte 502. Teléfono X-1616. Juez Dr. Gonzalo Alvarado. Secretario Sr. Ramón Franca.

Arrestos, multas impuestos en juicios que este Juzgado conoció ayer:

Manuel Brugnes, por tentativa de hurto, 90 días; Felipe V. Remedios, por infracción de la ley de lotería, $1; Julio Chao, por lesiones, $3; José Lombardero, por escándalo, $5; José Lata, por escándalo $1; Frank Ieman por escándalo $5; José Ojeda, por escándalo $10; Enrique Tagle, por escándalo $10; Francisco Armengol, por escándalo $1; Reinaldo Hernández, por uso de arma prohibida $1; Juan Llao, por daño $1; Víctor Hernández, por lesiones $5; Agustín Campos, por lesiones, $20; Ramón Enríquez, por daño, $3; Luis Santana, por daño, $2; Angel Novo, por daño, $3; José Leiro por daño, $3; Pedro García, por faltas a la policía, $2; Juan González, por ofensas, $3.

Se dictaron sentencias absolviendo a 33 acusados y habiéndose cndenado a 19, hacen un total de 52 los casos que este Juzgado resolvió ayer.

TRIBUNALES DE JUSTICIA

EN LA AUDIENCIA

SE LE DIO LA RAZON AL DROGUISTA DE ESTA PLAZA DOCTOR ERNESTO SARRA

Por la Sala de lo Civil de esta Audiencia se acaba de resolver el recurso contencioso-administrativo seguido por el Ministerio Fiscal, en representación del Estado, contra resolución de la Junta de Protestas, que declaró con lugar la protesta formulada por el Dr. Ernesto Sarrá, comerciante droguista de esta Capital, contra el aforo practicado por la Aduana de este Puerto en una importación de suero y serobacterinas, recurso que ha sido declarado sin lugar.

Como lo solicitó el Dr. Antonio Beruff Mendieta, letrado director del Dr. Sarrá, el Tribunal confirma el aforo de dicho organismo que aplicó la Partida 100 C del Arancel, en vez de la 100 B que aplicó la Aduana de este Puerto.

EMBARGO DE BIENES

En el incidente de embargo preventivo de bienes solicitado, en el Juzgado de Primera Instancia del Este por Germán de Cárdenas y Cárdenas contra Flora Rovira San Juan, se estableció oposición por ésta, declarándose con lugar dicha oposición y condenándose a de Cárdenas a que indemnice a la Sra. Rovira los daños y perjuicios que se hayan causado con el embargo y las costas del incidente, aunque sin declaración de temeridad ni mala fe.

Resolución que la Sala de lo Civil de esta Audiencia ha confirmado en todos sus extremos, tal como lo pidiera el doctor Julián M. Ruiz que dirigió a la señora Rovira en ambas instancias.

CONTRA RESOLUCION DE LA JUNTA DE PROTESTAS

La citada Sala ha declarado sin lugar el recurso del Fiscal contra resolución de la Junta de Protestas que aforó por la Partida 128 A del Arancel una partida de sacos de algodón para envasar azúcar importada por la entidad de la Ciudad de Cárdenas "The Cuban Sugar Refining Company".

De acuerdo con la tesis mantenida por el Dr. Manuel Fernández García, director de dicha sociedad, la Audiencia confirma el aforo de dicho organismo, como en otros casos resueltos anteriormente.

SE APLICO LA PARTIDA 100 DEL ARANCEL

El Ministerio Fiscal, en representación del Estado entabló demanda contencioso-administrativa contra la entidad mercantil de esta plaza, José Murillo y Compañía, S. en C., pidiendo la revocación de la resolución de la Junta de Protestas que aplicó la partida 100 C del Arancel, a una importación de sueros y antitoxinas hecha por dicha sociedad.

La Sala de lo Civil como lo instara el Dr. Salvador Juncadella, letrado director de la sociedad demandada, ha declarado el recurso del Estado sin lugar, confirmando el aforo de dicho organismo.

RECLAMA LA "PORT OF HAVANA DOCKS COMPANY"

Finalmente, la repetida Sala de lo Civil ha declarado con lugar el recurso contencioso-administraivo entablado por la "Port of Havana Docks Company", sociedad anónima establecida en los Estados Unidos, con oficinas en esta Ciudad, contra la resolución de la Secretaría de Hacienda, sobre el derecho de dicha Compañía a percibir y cobrar los gastos de almacenaje de mercancías subastadas inmediatamente después de los de aforo, anuncio y venta de las mismas.

Aceptando la tesis del Dr. Oscar A. Montero, del bufete De la Torre-Montero-Quirós, que dirigiera a la sociedad demandante, la Audiencia declara el derecho de dicha entidad al cobro referido, revocando la resolución de la Secretaría de Hacienda que no reconoció ese derecho, y ordena le sean pagadas las sumas a que ascienden en la parte aun no satisfecha hasta donde alcance el importe de la subasta.

PLEITO EN COBRO DE $240.000

The National City Bank of New York, estableció demanda contra el conocido corredor y notario comercial de esta plaza, Sr. Isidoro Benavides y Betancourt, reclamándole la suma de doscientos cuarenta mil pesos importe de un préstamo sobre azúcares, contenido en documento.

El Juez de Primera Instancia del Este señor Ramiro Castellanos, declaró sin lugar esa demanda, a pesar de haber sido reconocido el documento por el demandado Benavides, estimando que se trataba de un documento simulado, del cual no podía derivarse responsabilidad alguna para Benavides.

Esa sentencia ha sido confirmada en todas sus partes por la Sala de lo Civil de nuestra Audiencia, con la Ponencia del Magistrado Sr. Manuel Martínez Escobar, estimando del propio modo la Sala que el documento de referencia es simulado, que no engendra derecho ni obligaciones para el demandado Benavides.

En este asunto estuvo dirigido el señor Benavides por el Dr. Manuel Felipe Camacho y representado por el procurador Nicolás de Cárdenas, presidente del Colegio de Procuradores de la Habana.

ABSUELTO EMILIO MOREU Y CABRERA DEL DELITO DE AMENAZAS DE MUERTE

El señor Emilio Moreu y Cabrera, fué hace poco procesado por el Juez de Instrucción de la Sección Primera, doctor Quesada, por el delito de amenazas de muerte, de que hizo víctima, según el Juzgado, al Dr. Silvestre Angiada y Estrada, notario público de esta ciudad, exigiéndosele una crecida fianza para poder gozar de libertad provisional.

Disgustado el señor Moreu—dice el Fiscal—por la forma en que el notario doctor Anglada había llevado a cabo una cuenta particional de bienes, en la que estaba interesada la señora Josefa Soto y Simón amiga del procesado, llamó varias veces por teléfono al citado Notario, y a varios familiares y amigos suyos, diciéndoles que si no liquidaban a la Soto en la forma que él deseaba, daría muerte al doctor Anglada.

La causa se vió en juicio oral y público, y no obstante las conclusiones del Fiscal, en las que interesaba cuatro años, dos meses y un día de prisión correccional, y a que prestara una fianza de quinientos pesos para no ofender más al notario Dr. Anglada, la Sala Primera de lo Criminal con la Ponencia del magistrado Dr. Llano, y de completo acuerdo con el criterio del Dr. Ramón González Barrios, letrado defensor del procesado, ha dictado sentencia absolviendo totalmente al señor Moreu, por no haberse comprobado en ninguna forma las imputaciones delictuosas que se le hicieron.

FENOMENAL ESCANDALO OCURRIO AYER TARDE EN LOS PASILLOS DE LA AUDIENCIA

La nota sensacional de ayer en la Audiencia ocurrió en los pasillos que dan acceso a la Sala Segunda de lo Criminal. En ésta se efectuaba el juicio oral de la causa seguida a Ernesto Arcines Hernández. Se le acusaba de un delito de imprudencia temeraria de la cual resultó homicidio, consistente en que conduciendo Arcines un automóvil de su propiedad por la Calzada de Infanta en la noche del 16 de septiembre del pasado año, al llegar a la esquina de Universidad arrolló, causándole la muerte, a la anciana Marina Medina Bermúdez.

En sus conclusiones provisionales el Fiscal interesaba un año y un día de prisión correccional así como que también se le condenara a indemnizar a los herederos de la víctima con la cantidad de tres mil pesos. Pero, una vez examinados las pruebas demostrativas de que el hecho fué casual, el Ministerio Público, representado por el abogado fiscal doctor Enrique Fernández de Velasco, aceptó el criterio de la defensa, a cargo del doctor Fabián García Jr. y retiró la acusación.

Ya terminado el acto y el público en los pasillos se produjo un mayúsculo escándalo. Los familiares, entre ellos una hija de la víctima, se excitaron grandemente protestando del resultado del juicio increpando al procesado y a uno de los testigos y dando grandes voces que atrajeron a todas las personas que se encontraban en la Audiencia viéndose la policía obligada a llevar a viva fuerza a la excitada joven que fué conducida en un automóvil a la Tercera Estación de Policía, no sin haber tratado durante el camino de lanzarse de la máquina siguiendo en sus gritos de protesta.

Un joven que se encontraba en los corredores en espera de un juicio al oir aquellos chillidos de la joven en cuestión, seguramente impresionado sufrió una grave crisis epiléptica, sujetando fuertemente a otro asistente cayendo ambos al pavimento. Los que rodeaban a dicho sujeto creyendo se trataba de una riña trataron de separarlos, repartiéndoles algunos golpes y produciéndose el tumulto consiguiente. También el joven accidentado pasó a hacer compañía a la joven de las grandes indignaciones, a la expresada estación de policía.

JUICIOS ORALES

Tuvieron efecto ante las distintas Salas de lo Criminal de la Audiencia, los juicios orales de las causas instruidas a las siguientes personas:

Pedro Fariñas y Facundo Vega Betancourt, por imprudencia de la que resultaron lesiones.

Julio Alvarez (a) Malanga, por robo frustrado.

Amadora Ledo y Rey, por lesiones.

Fructuoso González Fernández, por igual delito.

Elisa Estévez Area y Alberto Rubio Arencibia, por delito privado.

Enrique Ceiro Salgado, por estafa.

Clemente Alvarez Fernández, por falsedad.

Juan Bolaños Riva, por perjurio mercantil.

Después de examinada la prueba, se interesaron estas penas:

3 meses de arresto mayor para Fariñas.

6 meses para Malanga.

1 año y 1 día para Ledo.

Igual pena para González.

4 años dos meses y 1 día para Estévez y Rubio.

1 año para Ceiro.

4 meses y 1 día para Alvarez.

Y un año para Bolaños.

En cuanto a Vega Betancourt el Fiscal retiró la acusación.

EL SUCESO SANGRIENTO OCURRIDO EN CEIBA DE FRAGINALS

Para hoy está señalado ante la Sala Primera de lo Criminal de la Audiencia el juicio oral de la causa instruida al procesado Antolín Hernández Piñeiro por la muerte de Juan José Aguilar Cárdenas, ocurrida en Ceiba de Fraginals, punto situado en la carretera de San Antonio de los Baños a Alquízar.

A juicio del Fiscal, que solicita 17 años, 4 meses y 1 día de reclusión —aprecia la agravante de arma prohibida— la víhtima y el victimario se dieron cita en el lugar referido para ventilar una cuestión pendiente sobre el retrato de una hermana de Aguilar que el procesado tenía, y tratando este asunto, sin que se haya podido determinar la causa, Hernández Piñeiro clavó un cuchillo en el corazón a Aguilar, produciéndole la muerte instantáneamente.

La defensa, a cargo del doctor Rafael A. Monagas, relata los hechos de muy distinto modo.

Refiere que Hernndez Piñeiro, que llevaba relaciones amorosas con la joven María Acosta San Juan, obtuvo de la misma un pequeño retrato suyo. Rotas esas relaciones, Hernández Piñeiro conservó el retrato. Más tarde Aguilar se enamoró de María y trató de obtener que Hernández Piñero devolviera la fotografía mencionada, para lo cual hizo que familiares de la joven hicieran gestiones en tal sentido cerca de Hernández Piñero, quien prometió entregarla, sin que le fuera posible hacerlo por habérsele extraviado. Personalmente también Aguilar formuló la misma petición con el mismo resultado.

En horas de la tarde del 27 de abril último —agrega el defensor— Hernández Piñero paseaba con su amigo José Albiza por Ceiba de Fraginals, donde también estaba Aguilar. Este l llamó y al acercarse el procesado, sacó un cuchillo tratando de agredirlo, en cuyos momentos Hernández Piñero sacó el suyo y con él cansó a su agresor la herida que lo abatió.

Sostiene el Dr. Moragas que en el caso concurre la eximente completa de legítima defensa y que debe dictarse un fallo absolutorio.

EL REPERTORIO JUDICIAL

Hemos recibido el número del "Repertorio Judicial" que dirige el Dr. Llaca y Argudín, Presidente de la Sala tercera de la Audiencia.

Contiene un artículo titulado "Sobre un discurso y una memoria"; otro "Posible modificación del artículo 206 del Código Civil por la ley de 18 de junio de 1917", por Joaquín Fernández de Velasco; otro "De la habilitación judicial para comparecer en juicio" por Raúl López Castillo; otro "Sobre un acuerdo de la Comisión de Ferrocarriles" por Oan; la Sección oficial del Colegio de Abogados; la sección de Miscelánea con numerosos asuntos de interés para el foro; la sección de acuerdos de la Sala de Gobierno del Tribunal Supremo, de tanto interés para los funcionarios judiciales; y 81 sentencias y autos de la Sala de lo Civil de esta Audiencia.

NOTIFICACIONES PARA HOY

Juan Alvarez Vega, Juan Rodríguez Ramírez, Aníbal Romero, Gustavo Do Bouchet, Pablo Wite Homan, Teresa Balmaña y de las Casas, Gustavo Dueña, Joaquina Berges, Guillermo Diego Robbio, Eduardo Nicolau y Ruiz, Antonio Valdés Rodríguez, José A. Echevarría, Octavio Izquierdo, Mario Alfonso Caballero, Luis F. de Fuentes, Enrique Eligio y Mir, Félix Fresneda, Leandro Roque, Luis Rodríguez Parra, Urbano Gómez Cádiz, Wifredo Mazón, Rafael Galiana, Salvador Juncadella, Waldo Rodríguez Capote, Eusebio Pintado, Raúl Alfonso, Francisco Barroeta.

SEÑALAMIENTOS PARA HOY

SUPREMO

SALA DE LO CRIMINAL.

Ernesto Ramos Gigón, por disparo. Presidente Dr. Caldedo; defensor Dr. Zarranz. Eugenio Miranda Felín. Presidente Dr. Salcedo; defensor Dr. Sainz Silveira. María Antonia Cabrera, acusadora, por homicidio. Presidente Dr. Salcedo; letrado Dr. Herrera Sotolongo.—Andrés A. Fonzace Valdés, por falsedad. Presidente Dr. Rabell; defensor Dr. Figueroa.—Máximo Sobral García, por disparo. Presidente Dr. Palma. — Antolín Cebrián Díaz, acusador, por prevaricación, desobediencia y malversación. Presidente Dr. Bordenave. — Carlos Bello Carballosa, por falsificación de sellos del timbre. Presidente Dr. Caturla; defensor Dr. Márquez Sterling.

AUDIENCIA

SALA PRIMERA DE LO CRIMINAL.

Celestino Perdomo, por imprudencia. Presidente Dr. Benítez; defensor Dr. Arango.—José B. Paz. Presidente Dr. Benítez; defensor Dr. Portocarrero. — Humberto Flores. Presidente Dr. García; defensor Dr. Castellanos. — Emilio Lecours, por estafa. Presidente Dr. Duval; defensor Dr. González Sarrain. — Antolín Hernández, por Homicidio. Presidente Dr. Benfez; defensor Dr. Moragas. — Fabio González, por exacción ilegal. Presidente Dr. Benfez; defensor Dr. Brito. te Dr. Duval; defensor Dr. Menció.—Ar- — Jesús Losteiro, por disparo. Presidenturo Manzano, por defraudación a la propiedad industrial. Presidente Dr. Benítez; defensor Dr. Palma.—Joaquín Rendón, por estafa. Presidente Dr. Duval; defensor Dr. González Sarrain. — José García; defensor Dr. Zaydín. —Luis Díaz González, por atentado. Presidente Dr. Díaz, por lesiones. Presidente Dr. García; defensor Dr. Demestre. —Antotnio León, por amenazas. Presidente Dr. García; defensor Dr. Demestre. — Antonio Lavandeiro, por disparo y lesiones. Presidente Dr. Duval; defensor Dr. Demestre. — José Rivero, por estafa. Presidente Dr. García; defensor Dr. Coloma. — Waldo Urrutia, por estafa (continuación) Carlos Carmona, por lesiones. Presidente Dr. Quesada. — Raimundo Fernández por falsedad. Presidente Dr. Benítez; defensor Dr. Demestre.

SALA SEGUNDA DE LO CRIMINAL

Juan Martínez, por disparo. Presidente Dr. Madrigal; defensor Dr. Franco. — Leopoldo Díaz, por estafa. Presidente Dr. Valdés Fauli; defensor Dr. Rabell. — Rafael Arauzan, por disparo. Presidente Mario Chang, por drogas. Presidente Dr. Dr. Madrigal; defensor Dr. Calera. — Mestre; defensor Dr. Llanio. — Miguel A. Cárdenas. Presidente Dr. Valdés Fauli; defensor Dr. Lucilo de la Peña.—Sebastián Planss. Presidente Dr. Madrigal; defensor Dr. González Sarrain.— Pedro García, por infracción de la ley del timbre. Presidente Dr. Mestre; defensor Dr. González Sarrain. — Juan Chauquet, por estafa. Presidente Dr. Madrigal; defensor Dr. Mármol. — Félix Valdés Toranzo, por imprudencia. Presidente Dr. Mestre; defensor Dr. Martínez Peña. — Lorenzo Tovio, por robo. Presidente Dr. Valdés Fauli; defensor Dr. Vega.—Carmen Suárez, por estafa. Presidente Dr. Madrigal; defensor Dr. Pequeño.

SALA TERCERA DE LO CRIMINAL

Manuel García Hernández, por falsedad. Presidente Dr. Llano; defensor Dr. García. — Guillermo Reinoso, por robo. Presidente Dr. Ramos; defensor Dr. Palma. — José Núñez Soa, por robo. Pre- —José Manuel Gómez, por usurpación. sidene Dr. Ramos; defensor Dr. Arto'a Presidente Dr. Ramos; defensor Dr. Blanco. — Nicolás Botempo, por drogas. Presidente Dr. Ramos; defensor Dr. Casado. — Tomás Martínez. Presidente Dr. Ramos; defensor Dr. Casado. — Juan M. Rodríguez. Presidente Dr. León; defensor Dr. Lombard. — Salvador Domínguez, por lesiones. Presidente Dr. León; defensor Dr. Fraga. — Criserio Reyes, por estafa. Presidente Dr. Llano; defensor Dr. Camus.

SEÑALAMIENTOS PARA HOY EN LA SALA DE LO CIVIL DE LA AUDIENCIA

Contencioso. El Estado contra José Murillo. Ponente Escobar; letrado Juncadella. Fiscal.

Contencioso. Nueva Fábrica de Hielo contra el Estado. Ponente. Letrado Bidegaray. Procurador Carrasco. Fiscal.

Contencioso. El Estado contra Juan Martínez. Ponente Escobar. Letrado P. Poussin. Procurador Villalba. Fiscal.

Consulta. Almendares. Ana Bolaño contra Manuel de la C. y Betancourt. Ponente Escobar. Estrados. Fiscal.

Consulta. Sur. María Cordero contra Tomás Quesada. Ponente Escobar. Estrados. Fiscal.

Pensión. Sur. Paula Cárdenas. Ponente Escobar Procurador Cappeia. Fiscal.

Mayor. Norte. Caridad Morejón contra Mercedes Hernández y otros. Ponente Escobar. Procurador Zuazo. P. Trujillo. Estrados.

Menor. Sur. Rafael Jiménez contra Juan Ortiz. Ponente Escobar. Procurador Puzo-Cardona.

Mayor. Oeste. Antonio Díaz contra Sosa Mesa. Ponente Escobar. Letrado Palmos Gispert. Fiscal.

Mayor. Sur. Adela Menéndez contra Secundino Díaz. Ponente Escobar. Letrado: Barroso-Novo. Estrados.

Mayor. Sur Trust Co. of Cuba contra Sociedad L. R. Muñoz Ca. Ponente Escobar. Letrado Muñoz-Batista. Procu- Ejecutivo. Oeste. Piero Rosbocho con- rador Villaverde-Urioste. tra Cuervo Cañal. Ponente Escobar. Letrado Montoro-Cañal. Procurador Velazquez.

Mayor. Este. Sociedad anónima Taburiete contra José Albela. Ponente Escobar. Letrado Camacho-Márquez. Procurador Cárdenas- Ferrer.

Mayor. Norte. Vicente Fernández contra Ca. Gaseosas y Aguas Minerales. Ponente Escobar. Letrado Oliva-Trelles. Procurador Barreal

De la Judicial

PERJURIO MERCANTIL

Dió cuenta Osvaldo Crespo Caamaño, vecino de O'Reilly 16, que le vendió mercancías por valor de $27-65, a Antonio Menéndez, establecido en Máximo Gómez y Versalles en Guanabacoa, a fin de que las abonara en un tiempo prudencial, pero que Menéndez, después de haber vendido las mercancías, traspasó el establecimiento a Angel Díaz, jurando ante el notario Oscar Artola, vecinode Guanabacoa, que no tenía deudas por lo que ha cometido un delito de perjurio mercantil.

AMENAZAS

En la Judicial participó Blanca Jiménez Rodríguez, vecina de 10 número 36, que con motivo de haber tenido que acusar de un delito de estafa a Oscar Cáceres, vecino de 21 entre 8 y 10, se ha contrariado grandemente y ayer, encontrándose ella con su hija Caridad, en la calle de A - 25, se le presentó el acusado amenazándola con darle muerte, si también tiene el propósito de denunciarlo como desertor del Ejército que es.

DENUNCIA DE ESTAFA

Carmela Sotolongo Mejía, vecina de Pérez 9, en Luyanó, dió cuenta que fué suscriptora de la desaparecida compañía de «Créditos y Construcciones»; pero el día 24 de agosto se le presentó en su domicilio un sujeto que le dijo ser agente de la «Compañía Cubana Americana de Inversiones y Construcciones S. A.», con domicilio en Gervasio 15, la cual estaba recabando socios de la antigua compañía de Crédito, por lo que si ella deseaba podía tomar participació en ésa, concediéndosele un beneficio de $250, en muebles o efectivo, si entregaba como pago de la nueva suscripción la suma de $4.50. La denunciante que estimó de buena fe las palabras del agente, le hizo entrega de la cantidad exigida, pero es el caso, que ahora, sin darle muebles ni dinero en efectivo alguno, recibió de la Compañía Cubana Americana un contrato, en el que no le hace mención alguna de lo expuesto por el agente, por lo que se considera estafada.

LA VIVEZA DE UN POLACO

Eduardo Kauka, natural de Polonia y establecido en el giro de calzado en la calle de Luz 36, participó que en el mes de abril, un individuo de igual nacionalidad, nombrado Lejbu Lis, desembarcó en esta ciudad y como no cubría los requisitos exigidos por la Ley de Inmigración, fué remitido al Campamento de Tiscornia, para ser reembarcado para su país. Con tal motivo el acusado requirió por medio de una hermana suya, que tanto el denunciante como su hermano, le prestaran la garantía ; su favor, con el objeto de que lo dejara desembarcar, cosa que hicieron ellos, pero Lis ahora se ha vuelto a dirigir a ellos, en el sentido de que ya no desea quedarse en Cuba y sí retornar a Polonia, por cuyo motivo le hicieron entrega de $90, para que sacara el pasaje. Una vez que Lis tuvo en su poder el dinero, se ha negado a embarcar, enterándose que se encuentra en Tiscornia, donde come y lo reembarcarán por cuenta de los fiadores, por cuyo hecho estima que ha cometido un delito de estafa.

DIO UN CHEQUE FALSO

Denunció Adolfo García Fernández dueño de la vidriera situada en Obispo 15, que el día 28 del mes último pasado, se le presentó un individuo que le dijo nombrarse José A. Pérez, pretendiendo comprarle medio billete de la Lotería, pagando su importe con un cheque, cuenta de nómina, extendido al parecer contra el National City Bank of New York, por la compañía Havana Electric Co., por la suma de $194, manifestándole dicho sujeto que era su cheque correspondiente al mes de trabajo en dicha compañía. Como el señor García por el momento no tuviera billetes en su poder, el individuo en cuestión le suplicó entonces que se lo cambiara, cosa que hizo, creyendo que el documento era legítimo, pero al tratar de cobrar el repetido cheque fué informado de que la firma del librador era falsa. En vista de esto, el denunciante se encaminó a la Compañía Havana Electric, donde fué también informado de que el cheque no era legítimo, así como que el tal José A. Pérez, no era empleado de la misma.

JUZGADOS DE INSTRUCCION

SECCION PRIMERA

Juez: Dr. Valle More. Secretarios: Sres. Leda. Risco y Mendoza.

ACCIDENTE DEL TRABAJO

En la casa de socorro de Regla fué asistido de la fractura del cúbito derecho, que sufrió trabajando con un trompo de tornear madera, Ramón González Fernández, de Oscar Luna sin número, en Regla.

SE FUE DE LA CASA

Denunció a la Policía de Regla la señora Onelia Fábrica Ledesma, de Aranguren 183, que su menor hija Segunda Fábrica, de 16 años, abandonó el domicilio materno inducida a ello por un tal Florito del Llano, soldado del Ejército Nacional.

CIGARRILLOS AMERICANOS

El inspector de descarga de la Aduana número 127, detuvo en el muelle de la Ward Line, al pie de la escala del vapor "Orizaba" al camarero del mismo Manuel Crespo Gómez, ocupándole 16 cajetillas de cigarrillos americanos que trataba de pasar sin pagar derechos. Quedó en libertad mediante fianza de $100.

SECCION SEGUNDA

Juez: Dr. Morales del Castillo. Secretarios: Sres. Chaple, Tamayo, Calzadilla y Reyes Guerlan.

UNA CAIDA

Al caerse en Obrapía entre Aguacate y Compostela, María Migoya, de 76 años, vecina de Habana 47, sufrió contusiones en todo el cuerpo. Fué asistida en el primer centro de socorro.

DETENIDO

Fué detenido por miembros de la Sección de Expertos Marcelino Arango acusado de haber entregada una chapa de autos que fué sustraída del Municipio, a un chauffeur. Arango negó la acusación y declaró que la chapa 13366 le fué entregada por el jefe del Negociado de Transporte y Locomoción, Sr. Jorge Sabio, sin darle los documentos. Fué remitido al Vivac.

El sargento de la Policía del Puerto señor Pérez, se constituyó con varios vigilantes en una lancha en la parte del litoral sita frente a la calle de Aguila, por haber aparecido flotando en el mar el cadáver de un asiático. Reconocido el cadáver por el médico de guardia en el primer centro de socorro, Dr. Lancís, certificó que su muerte databa de unas doce horas, no presentando más lesiones en su hábito externo que mordeduras de peces. Fué identificado por el camarero del Hotel Pacífico de Zanja y Cuchillo, Alfredo Cuan, que declaró que el occiso era comerciante en Camagüey, se hospedaba desde el día 30 del pasado mes en el Hotel y se nombraba Lau Chuin.

SECCION TERCERA

Juez: Dr. Martínez Azcue. Secretarios: Dr. Armisén, señores Maestri, Morejón y Melian.

AMENAZAS DE MUERTE

El asiático Rafael Chao, vecino de Esperanza 117 y de 31 años de edad, acusó a Emilio Campos Valdés, de 64 años, de su mismo domicilio, de haberle amenazado de muerte con un cuchillo, porque se negó a entregarle $200 que le pidió. Expuso el asiático que tiene relaciones amorosas con Estrella Campo Fuentes, de 14 años hija de Emilio, manteniendo a toda la familia de Estrella. Rosa Campo, hermana de Estrella, le cortó el pelo y le rompió una almohada y Campo al negarle él los $200 cogió un cuchillo y le dijo que si no se los daba le mataría. Emilio Campo ingresó en el Vivac.

ROBO

Denunció a la Policía Pablo Miguel Alonso Pérez, de Gervasio 1, que Isaac Seisdedos, al que tenía a su abrigo, le sustrajo $150 y huyó.

ALZAMIENTO COMERCIAL

Unos asiáticos que explotaban un puesto de frutas en Esperanza y Carmen, casa propiedad del Sr. Vicente Díaz Carrodeguas, debiéndole $80 de alquileres, se alzaron desapareciendo y dejando la llave al dueño de la bodega próxima. Se llama el asiático dueño Julián Beng.

HURTOS

La casa General Maceo 332, piso tercero, fué visitada por los "cacos", que sustrajeron en el piso de la derecha al señor Román Conroy, de los Estados Unidos, $7 y en el piso de la izquierda al subadministrador de la Compañía Cubana de Electricidad Sr. Joseph James Curnin, $19.

CAYO DE LA ESCALERA

Al caerse de la escalera en que trabajaba en Carmen 10, Nicolás Pérez Valdés, de S. Julio y Santa Emilia, sufrió contusiones graves diseminadas por las piernas.

SECCION CUARTA

Juez: LCDO. SALADRIGAS. Secretarios: Sres. REYES. ZAYAS. CANALEJO y RODRIGUEZ.

EN LIBERTAD

Pedro Salas, acusado de hurto de objetos en una vitrina del salón de la señora Rosalía Abreu, en su palacio de Palatino, quedó en libertad por no aparecer cargos contra él.

PROCESADOS

Fueron procesados por lesiones por imprudencia, con $1.000 de fianza, Jesús López y Manuel Rodríguez.

SECCION QUINTA

Juez: Dr. Raoul Pichardo. Secretarios: Dres. Perrote García Bango. Menéndez Carballo y Loret de Mola.

HERIDO GRAVEMENTE FUE RECOGIDO

En deplorable estado fué conducido ayer a la casa de salud La Benéfica y reconocido y curado allí por el doctor Aguilar, el ciudadano Juan Medina Gutiérrez, de la Habana, de 33 años, vecino del Cerro, sin que haya podido determinar casa y número, el que fué recogido por el vigilante de la Duodécima Estación número 590, Elpidio Zamora y llevado a dicho Centro. Presentaba diversas contusiones en la cabeza y pierna izquierda, con epixtasis y otorragia y síntomas de shock traumático.

Manifestó el vigilante que recogió a Medina en el crucero de ferrocarril que hay en Marina y Acierto, en Luyanó, y que fué arrollado por el tren eléctrico de los Ferrocarriles Unidos número 861 que rinde viaje de esta capital a Guanabacoa, manejado por el motorista 48, Juan Cabrera Campos, de la Habana, de 45 años, vecino de Independencia 236, en Guanabacoa.

Según la declaración de varios de los testigos presenciales, no tuvo culpa alguna el motorista Cabrera en el incidente, por lo que fué dejado en libertad.

PROCESADOS POR ROBO

Fueron ayer procesados por la Secretría del Sr. García Bango oficial señor Fernández Ramos, Guillermo Scull Fresneda y Demetrio del Valle, por robo, señalándoseles fianza de $1,000 para gozar de libertad provisional.

DENUNCIA POR SUSTRACCION

José Raúl Castillo, de la Habana, de 37 años, vecino de Jesús del Monte 648, dió cuenta de que su hija de 16 años Zenaida Castillo Mendoza fué sustraída de la casa Jesús del Monte 644, donde prestaba sus servicios como sirvienta, por su novio, del que desconoce las generales.

OTRA SUSTRACCION DENUNCIADA

Y Fidel Villanueva Pérez, de la Habana, de 45 años, vecino de Jesús del Monte, denunció que su hija Julia Villanueva González, de 14 años, fué sustraída por su novio en la Playa de Guanabo. Presentado el acusado, que dijo nombrarse Alejandro Fidel Sánchez, de la Habana, de 29 años, vecino de Gloria 156, negó los cargos que se le hicieron, manifestando que el sustractor era un tal Gómez. Pero el Dr. Pichardo lo remitió al Vivac por todo el tiempo que la Ley dispone.

LE CAYERON ENCIMA LOS TABLONES

El Dr. Lancís, del Primer Centro, asistió a Oscar Mesa Mezquida, de la Habana, de 22 años, vecino de Cruz del Padre 56, el que sufrió dos heridas contusas en la región occipito frontal, con hematoma y desgarraduras en la piel, por todo el cuerpo. Se las causó trabajando en el interior de un hueco de base en la Planta de Gas sita en Rincón de Melones, casualmente, al caerle encima varios grandes tablones que estaban cerca y fueron impulsados por el viento. Se seguirá curando por cuenta de la Compañía de Fianzas y Seguros La Alianza, con oficinas en Obispo 36, según el mismo manifiesto.

Fiera Reyerta de Tres Mujeres

Alzamiento comercial de un asiático· Menor arrollado — Un hombre detenido en un cine por haber molestado a una dama

— Una fiera riña sostuvieron en el interior de la casa Tenerife número 90, a la que puso coto la policía con su oportuna intervención, Guillermina Montalvo Morales; Inés María Rodríguez y Sara Piñeiro Hernández.

En la refriega, la primera resultó con lesiones de carácter menos grave en el rostro y pérdida de un incisivo, la segunda con lesiones leves y la tercera no recibió golpe alguno.

La policía no ha podido conocer las causas del disgusto entre estas tres bravías mujeres.

Todas fueron remitidas al vivac, por acusarlas de escándalo el vigilante 1131, que las arrestó.

ALZAMIENTO COMERCIAL

— La policía se personó en la casa Esperanza número 133, donde existe un puesto de frutas, con motivo de haber desaparecido del mismo su propietario Julian Bong. Se levantó un inventario de cuanto existe en dicha casa que es de la propiedad de Vicente Díaz Carrodeguas vecino de V. Muñoz número 22.

ESTUDIANTE ARRESTADO

—El vigilante Ruiz, procedió al arresto del estudiante Leopoldo Castillo Valladares, vecino de Basarrate número 18, por acusarlo Ernesto Smith, administrador del Cine Campoamor, de haberlo sorprendido cuando se tomaba ciertos atrevimientos con una joven que se encontraba en el interior de dicho espectáculo. El acusado fué remitido al vivac.

COMERCIANTE LESIONADO

— Federico de la Llama Averoff vecino de Bélgica número 69, altos fué asistido en el primer centro de socorro de una lesión en la mano derecha, de carácter menos grave y que declaró se había ocasionado casualmente, al estar pulseando con un desconocido, asegurando que el hecho fué puramente casual.

ARROLLADO

— En el Hospital Municipal fué asistido de lesiones de carácter menos grave, el menor Manuel Prieto García, chofer y vecino de 9 y 11 que declaró le había ocasionado el auto 8245, al arrollarlo en Washington y 23.

SE CAYO DE LA CAMA

— Al caerse de la cama en su domicilio, se produjo lesicnes de carácter menos grave, el menor Humberto Domínguez Cantero de 3 años de edad y vecino de Mazón número 37 de las que fué asistido en el Hospital Municipal.

EN SU DOMICILIO

—Al sufrir una caída en su domicilio, se produjo lesiones de carácter menos grave, Yolanda Herrera Laria de 3 años y vecina de P. Cerrada número 83 de las que fué asistida en el segundo centro de socorro.

INFRINGIENDO UNA LEY

— El vigilante 1493, procedió al arresto de Manuel Mahedo García, tabaquero y vecino de la Loma Los Angeles en el Luyanó, por habérsele hecho sospechoso cuando transitaba por la Calzada de Luyanó, procediendo a ocuparle 675 tabacos, que carecían del correspondiente sello, y que se dedicaba a expender, infringiendo con ello la Ley del Timbre.

PRACTICAS DE BRUJERIA

— María Vila Castillo, vecina de V. Hermosa letra D, fué arrestada por acusarla su yerno Moises Rodríguez Gener, vecino de N. S. de los Angeles número 98 de haberlo vejado e insultado al no permitirle que visite su casa, con motivo de dedicarse a realizar prácticas de brujería.

DANDO CUENTA

— El Sargento Pineda dió cuenta al Alcalde Municipal, que Ramón Granda Alvarez, propietario del café "El Lucero" había infringido uno de los Decretos Presidenciales, por haber colocado mesas en los portales por donde tiene que transitar el público.

DETENIDOS EN RIÑA

— Domingo Almeida Estorpiñan y Luis Medina Rey, fueron detenidos por haber sostenido una riña en la esquina de Peña Pobre y Bélgica, ocasionándose lesiones de carácter leve, de las que fueron asistidos en el primer centro de socorro.

ESTAFA

Eduardo de la Presa Ramírez, vecino de Zapotes y Flores, denunció que le alquiló parte de una nave que posee en Concha y Velázquez, a los señores J. Romero y Co., los cuales le dieron como garantía, para responder a los alquileres, dos prensas con sus accesorios para fabricar mosaicos, cuyas prendas instalaron en la nave y con motivo de que dichos señores no le han abonado varias mensualidades, tuvo necesidad de demandarlos en desahucio en el Juzgado Municipal correspondiente, señalándose para mañana el lanzamiento, por lo que los acusados están extrayendo todas las existencias de la fábrica, con el fin de ocultarlas, así como las dos prensas, considerándose perjudicado en la suma de $400.

REGALO $50 a $500

Garantizamos reserva completa

GARANTIZAMOS EL PAGO SI SE DESEA ANTE NOTARIO

Por toda noticia que produzca el CASTIGO LEGAL de los culpables de sustracciones de mercancías en DROGUERIAS.

Si el culpable legal resulta el comprador de lo sustraído la GRATIFICACION DOBLE no tema nadie sabrá nada

SR. MARIO F. MOREJON

TELEFONO A-7097

CARCEL Y VIVAC

Movimiento habido en el día de ayer hasta las 5 de la tarde:

Entradas: Ernesto Reina Esquivel, estafa; Eduardo Cubas Leundí, hurto; Ignacio Martínez Martínez, lesiones; Julio Saavedra Pujadas, delito privado; Angel Trino Iznaga, robo; Pedro Méndez Martínez, robo; José Pedro Banquet, Estanislao Cuesta, estafa; Benito Gómez López, hurto; Justo Valdés Valdés, hurto; Juan Delgado González, hurto; Miguel Herrera Laferté, hurto.

Salidas: Ignacio Martínez Martínez, imprudencia; Julio Saavedra Pujadas, delito privado; Julián González Blanco, hurto; Luis Hernández, estafa; José Alberto Hernández Fernández, estafa; Juan Francisco Torres García, portación de arma prohibida; Ramón Rodríguez Sánchez, Pedro García Alvarez, Antonio Pérez González, Miguel Martínez González, hurto.

CAZANDO JUTIAS HALLO LA MUERTE

Un joven yucateco pereció aplastado en un derrumbe

PALOS, octubre 3, DIARIO, Habana. — Cazando jutías el joven yucateco Juan Calderón, vecino de la finca Tierra, Colonia, desprendióse una mole de piedras casi sepultándolo. Permaneció ahí durante muchas horas, hasta que vecinos y familiares encontraronlo exausto, extrayéndolo moribundo, falleciendo horas después. El cadácer fué reconocido por el doctor Betancourt, quien certificó su muerte por aplastamiento. El juez doctor La Torre, secretario Fernández y cabo rural Pérez, instruyeron diligencias del caso. El infortunado joven contaba 18 años.—Díaz, Corresponsal.

EN HONOR DE UN ALCALDE

MELENA DEL SUR, octubre 2, DIARIO, Habana. — Con motivo de ser mañana el onomástico del popular alcalde municipal señor Francisco Ruiz, esta noche se ha celebrado una grandiosa manifestación de simpatía en su honor, la que saliendo de la sociedad El Liceo, recorrió las principales calles de la localidad, hasta su residencia, donde fueron obsequiados los manifestantes, integrándola todos los miembros sociales de la población.—Delgado, Corresponsal.

SALVAMENTO DE CINCO NAUFRAGOS

Pertenecen a la goleta "María Vázquez", batida por el ciclón

P. ALEGRE, octubre 3, DIARIO, Habana. — Anoche, próximamente a las ocho, llegó, procedente de Cayo Coco, en la chalana Cuba y España, el patrón Antonio González, conduciendo a Juan Maura, patrón de la goleta María Vázquez, de Herederos de Romaguera, de Regla, la cual, a consecuencia del ciclón, naufragaron cerca de Cayo Lobo, presentándose a José Horta, subdelegado de la Aduana.

Entrevisté al patrón Juan Maura, manifestándome que el día 26 salieron de Nuevitas cargados de carbón hacia la Habana; el día 27 fueron azotados por fuertes vientos y mar gruesa y a las siete fué desmantelada la goleta, teniendo necesidad de echar al agua el cargamento de carbón. Por la noche tuvieron que realizar esfuerzos sobrehumanos, resulbote motor llegaron a Cayo Lobo. En tando inútiles, naufragando. En un ese lugar, después de tres días, salieron hacia Paredón y de aquí a Calos tripulantes Andrés López, Andrés yo Coco, lugar éste donde quedaron Castañeira, Pedro Prieto Sabino y José Pérez, los cuales serán conducidos a esa capital en la goleta María Josefa.—Expósito, Corresponsal.

HOMBRE MUERTO DE UNA PUÑALADA

En Colón esperan al señor Presidente el 10 del actual

CARLOS ROJAS, octubre 3, DIARIO, Habana. — En la finca Tajonera, de este término, sostuvieron una reyerta los negros Nicolás Negrín, de 27 años y Félix González, de 23 años; este último infirióle dos puñaladas en el vientre y brazo derecho al Negrín. El lesionado ingresó en el hospital Jovellanos, donde falleció ayer. El agresor, que se encontraba en el Vivac municipal de ésta, fué remitido en el día de hoy al de Cárdenas. —Corresponsal.

SE ESPERA AL PDTE. MACHADO

COLON, octubre 3, DIARIO, Habana. — El día diez del actual es esperado en esta ciudad el honorable señor Presidente de la República y el señor Secretario de Obras Públicas para asistir a la inauguración oficial del centro escolar Luz Caballero. Con tal motivo se preparan grandes festejos por nutrida comisión designada.

La alcaldía ha pedido el concurso sita para mayor éxito de la fiesta, de la prensa y divulgación de la vi. Reina gran entusiasmo.—Torrens, Corresponsal.

Detención de 25 Reclamados

Serán puestos a disposición de los Jueces Correccionales

Por estar reclamados fueron detenidos en el día de ayer por la policía, las personas siguientes:

Alfonso Gainza Ajuria, sastre y vecino de G y 13 reclamado por el J. C. de la S. Cuarta, siendo remitido al vivac.

Urcesindo Otero López, del comercio y vecino de 2 y 31, reclamado por el J. C. de la S. Cuarta.

Juan García Rivero, chofer y vecino de 27 número 36, reclamado por el J. C. de la S. Tercera.

Luis Gutiérrez Herrera, tabaquero y vecino de Pajarito 8, reclamado por el J. C. de la S. Cuarta.

Fernando Corbella, chofer y con domicilio en Figuras número 14, reclamado por el J. C. de la S. Tercera

Luciano Méndez Carballosa, chofer y vecino de 17 entre F y G., reclamado por el J. C. de la S. Cuarta, siendo remitido al Vivac.

Ricardo Patiño Vázquez, chofer y vecino de Príncipe número 5, reclamado por el J. C. de la S. Segunda.

Rafael Antonio Lee, del comercio y vecino de M. Suárez número 32 altos, reclamado por el J. C. de la S. Segunda.

José Fernández Miras, vecino de Agramonte número 32, altos reclamado por el J. C. de la S. Tercera.

Desiteo Ferreiro Somoza, chofer y vecino de Sol número 24, reclamado por el J. C. de la S. Cuarta.

Antonio Rodríguez Fernández, chofer y vecino de Soledad número 4, reclamado por el J. C. de la S. Cuarta, siendo remitido al Vivac.

José López Gutiérrez chofer y vecino de Independencia número 19, reclamado por el J. C. de la S. Cuarta.

Blas Poey y Poey de 16 años vecino de Armas número 76, reclamado por el J. C. de la S. Quinta.

El vigilante 758 F. Argüelles, ha informado que en la Cárcel de la Habana se encuentra detenido el chofer Domingo del Valle Díaz, de 20 años y vecino de Gertrudis y Oeste, siendo el mismo individuo que está reclamado por el J. de Instrucción de la S. Tercera, por un delito de robo. El detenido se encuentra sujeto a varias causas por asalto y robo.

Enrique Loynaz Muñoz, abogado y vecino de Séptima entre 14 y 16 reclamado por el J. C. de la S. Cuarta.

María Martínez, vecina de Aranguren número 66, reclamada por el J. C. de la S. Tercera en juicio que se le sigue por un delito de estafa, siendo remitida al vivac.

Oscar Rodríguez Amador, chofer y vecino de M. Gómez 552, reclamado por el J. C. de la S. Cuarta.

Juan Plácido Lago Lima, chofer y con domicilio en San Martín número 7, reclamado por el J. C. de la S. Quinta.

José Cid y Cid, chofer y vecino de Aguacate número 136 reclamado por el J. de Instrucción de Marianao, en causa que se le sigue por imprudencia temeraria. Lo detuvieron los expertos Izquierdo y Llorente.

Luis O. Farrill Seigle, empleado y vecino de Villegas número 40 reclamado por el J. C. de Marianao, en juicio que se le sigue por juego prohibido, siendo detenido por los expertos Inastrilla y J. Pérez.

Cipriano Hidalgo Manzanas, chofer y vecino de la carretera de Güines reclamado en cinco juicios, por los J. C. de la S. Tercera, Cuarta y Quinta siendo remitido al vivac.

Pablo B. Crespo e Izquierdo, chofer y vecino de 4 número 84, en Santiago de las Vegas, reclamado en tres juicios por el J. C. de la S. Segunda y por el de la S. Tercera, por hurto. Ingresó en el Vivac. Lo detuvo el Experto Castro.

Ricardo Sig'er Martínez chofer y vecino del paradero de ómnibus La Especial, reclamado por el J. C. de la S. Tercera.

Carlos de Lorenzo y Rivera, del comercio y vecino de M. Gómez número 405, reclamado por el J. C. de la S. Cuarta.

Antonio Coca Hernández, chofer y vecino de Porvenir y Arroyo Apolo, reclamado por el J. C. de la S. Quinta.

SUCESOS DE POLICIA

DENUNCIA DE AMENAZAS

— Cándida Rosa Vega, de 23 años de edad y vecina de 25 número 1, denunció a la policía, que había sido amenazada por el dueño de la expresada casa con motivo de haberse atrasado en el pago del alquiler, conociendo al acusado por el nombre de Faustino

DETENIDO EL AUTOR DEL HURTO DE UNA MAQUINA

Los Agentes Galguera y Herrera, detuvieron a Miguel Angel Ramos Castillo y Francisco Ramos (a) «Pancho el Policía», por ser el autor del hurto del automóvil 39897, de la esquina de Salud y Rayo. El acusado después de haber sustraído la máquina, la pintó de otro color y le cambió el número del motor, suplantándole la chapa del Ayuntamiento.

OTROS DETENIDOS

El Subinspector Chile, detuvo a Francisco Ariza Canabal, dueño de la casa de dudosa moralidad situada en San Nicolás 122 y a los asiáticos Marcelino Chao y Alfredo Chiu acusándolos como corruptores de la menor Cándida Hernández Hernández de 17 años y vecina de San Antonio de los Baños y además del delito de usurpación de estado civil, porque la menor para burlar a la policía, se había provisto de una certificación correspondiente a otra persona. Los detenidos fueron presentados ante el Juez de Instrucción de la Tercera, quien dispuso su remisión al Vivac, y la menor fué entregada a sus familiares.

M.E.C.D. 2016

MERCADO DE AZUCAR

NUEVA YORK Octubre 3. AP.— No ocurrieron cambios en los precios del mercado de crudo, donde se cotizan los crudos derechos pagados a 4.08 centavos. No se efectuaron ventas en el día, pero hubo azúcares disponibles al citado precio ofreciéndose crudos para embarques más tardíos a 4.11 centavos. Se anunció que en la tarde de ayer se vendieron 28.000 sacos de Puerto Rico para embarque en Noviembre a 4.00 centavos y 25.000 sacos de azúcar no controlado para embarque en el mismo mes a idéntico precio.

Cuando abrió el mercado de futuros se hicieron grandes ofertas que provocaron la baja de los precios. Abrió la sesión sin cambio a dos puntos más alto y después de mantenerse algún tiempo firme, comenzó a debilitarse debido a las liquidaciones y ventas por cuenta de Europa. Un prominente estadista anuncia que la próxima zafra remolachera de los Estados Unidos será de 1.030.000 toneladas largas, contra 938.640 el año pasado.

Mes	Abre	Alto	Bajo	Cierre
Oct	—	—	—	2.28
Nov	—	—	—	2.31
Dic	2.35	2.35	2.34	2.34
Enero	2.31	2.31	2.29	2.29
Feb	—	—	—	—
Marzo	2.33	2.34	2.31	2.31
Abril	—	—	—	—
Mayo	2.36	2.37	2.35	2.35
Junio	—	—	—	—
Julio	2.43	2.43	2.41	2.41
Agosto	—	—	—	—
Sep	2.48	2.48	2.47	2.47

El mercado del refino sigue cotizando el granulado fino a 5,50; pero se ofrece granulado de segunda mano en pequeña escala de 5.37½ a 5.40 centavos.

MERCADO LOCAL DE AZUCAR

Ayer el Comité Ejecutivo de la Comisión Exportadora de Azúcar aceptó una oferta de compra de José Arechabala S. A. por 20.350 sacos de azúcar para entrega en Octubre actual y al precio de 2.21 centavos la libra libre a bordo carros en Cárdenas para refinar y exportar a los Estados Unidos.

PROMEDIOS OFICIALES DEL PRECIO DEL AZUCAR

Precio promedio oficial en almacén alcanzado por el azúcar de acuerdo con lo dispuesto en el artículo diez del reglamento puesto en vigor por el decreto presidencial número 233 de 1928:

Mes de Septiembre

1a quincena

Habana	1.825758
Matanzas	1.858912
Cárdenas	1.865066
Sagua	1.863277
Manzanillo	1.834895
Cienfuegos	1.865067

2a quincena

Habana	1.985422
Matanzas	1.991499
Cárdenas	1.997730
Sagua	1.994669
Manzanillo	1.968655
Cienfuegos	1.997731

Del mes

Habana	1.921744
Matanzas	1.927857
Cárdenas	1.934052
Sagua	1.931721
Manzanillo	1.905641
Cienfuegos	1.934053

Sostenido abrió el mercado de azúcares crudos en New York a base de 2.11/32 centavos libra costo y flete.

El rumor ayer circulante de haberse vendido 400 toneladas de azúcar de Puerto Rico para embarque a principios de Noviembre a un refinador que se creía que fuera la National, al tipo de 4.11 c. y f. (2.11/32 costo y flete) quedó confirmado ayer mañana. Entre las ventas efectuadas ayer y no informadas figuraba un cargamento de azúcares de Cuba no sujetos a control para embarque a fines de Noviembre a Savannah a 2.11/32 centavos costo y flete.

Ayer mañana había ofrecidos azúcares de Cuba no sujetos a control, por cargamentos a 2.11/32 centavos costo y flete con la posibilidad de que algunos tenedores aceptaran proposiciones a 2.5/16. Sin embargo aunque no hay interés general por comprar, se cree que pudiera venderse azúcar en posiciones preferentes a algunos refinadores a 2.5/16 centavos costo y flete. Hay limitadas ofertas de azúcares libres de derechos para embarque a 4.11 centavos.

La derrota de la cláusula flexible del Arancel registrada ayer en el Senado, confirma el criterio sostenido por personas bien enteradas de que no es probable que se apruebe ley arancelaria alguna en el presente período de sesiones.

De todo ello se deduce que la oposición es demasiado fuerte para que puedan sobreponerse a ella los republicanos gubernamentales del Senado. Es más: las diferencias existentes entre el Senado y la Cámara acerca del principio de flexibilidad son demasiado grandes para que las pueda arreglar como no sea a base de una fórmula compromisiva, y ésta es de dudar que sea aceptada cuando se presente el informe de la Conferencia conjunta.

En la Bolsa de Azúcares Futuros se vendieron ayer 19.750 toneladas.

Las existencias de azúcares en los almacenes afianzados de New York ascendían ayer a 2.723.000 sacos.

El movimiento de azúcares en los puertos del Atlántico durante la semana anterior fué como sigue:

	Toneladas
Arribos	83.771
Derretidos	60.977
Existencias	656.286

Se estima que la zafra de azúcar de remolacha en los Estados Unidos ascienda a 1.030.000 toneladas largas.

En Londres el mercado de azúcares abrió sostenido, con vendedores de pequeños lotes a flote a 1.84 centavos libra libre a bordo.

MERCADO DE BONOS

NUEVA YORK Octubre 3. AP.— Los bonos convertibles más antiguos perdieron hoy de dos a cerca de diez puntos, siguiendo la baja de las respectivas acciones.

El mercado para los bonos de inversión de tipo standard estuvo encalmado. El dinero bajó ligeramente para todos los vencimientos al nueve por ciento, después de haberse mantenido diez días del nueve al nueve y cuarto por 100.

Algunos tenedores de bonos de la Cuba Cane Sugar Corporation dispusieron de sus pertenencias a las bajas cotizaciones que han alcanzado esas emisiones en la Bolsa. Chile Cooper del 5 repitió su mínimo del año y Hudson Coal del 5 perdió un punto a 70½.

Los bonos de Compañías de servicio público estuvieron ligeramente más bajos sosteniéndose firmes los industriales.

Los bonos extranjeros continúan flojos.

BOLSA DE LA HABANA

Cotización oficial del día 3 de Octubre

	Comp.	Vend.
Bonos y Obligaciones:		
República de Cuba 1904 Speyer	101	105
República de Cuba 1905 Deuda Interior	99½	—
República de Cuba 1909 4½ por 100	95	—
República de Cuba 1914 Morgan	102	—
República de Cuba 1917 Puertos	99½	—
República de Cuba 1923 5½ por 100	103¼	104⅞
Aymto. de la Habana: 1a. hipoteca ex cupón	101½	104½
Aymto. de la Habana: 2a. hipoteca ex cupón	101½	104½
Banco Territorial	80	100
Calzado	11	—
Cervecera	106⅞	109
Cervecera (Obligaciones no hipotecadas ex cup	93	96
Ciego de Avila	—	—
Curtidora	—	—
Gas	110	—
Havana Electric (Consolidados)	85	89½
Manufacturera	18	23
Matadero	—	—
Nueva Fábrica de Hielo (bonos)	102½	—
Papelera Serie A	101	—
Papelera Serie B	81½	—
Teléfono	92	97
F. C. Unidos	70	—
Edificio La Metropolitana (S. A.)	98	103
Jarcia Matanzas ex cup	98½	101
Iron Beer (Obligaciones no hipotecadas)	—	—
Havana Electric (Obligaciones)	69¼	71
Centro Asturiano	103	105
Bonos hipotecarios Fábrica de Ladrillos	—	—
BONOS: Empréstito seriado de la República de Cuba. Morgan 5½ por 100. 1927.		
Serie C—1930	98	—
Serie D—1931	98	—
Serie E—1932	98	—
Serie F—1933	98	—
Serie G—1934	98	—
Serie H—1935	98	—
Serie I—1936	98	—
Serie J—1937	98	—
Obras Públicas. Diciembre 31 de 1931	98	—
Obras Públicas. Junio 30 de 1932	98½	—
Obras Públicas. Diciembre 31 de 1932	98¼	—
Obras Públicas. Junio 30 de 1933	99	—
ACCIONES		
Banco Agrícola	—	—
Banco Territorial	46	—
Banco Territorial benef	2	—
Banco de Préstamos sobre Joyería	—	—
Cervecera	200	—
Cuba Cane pref	3¼	—
Cuba Cane com	¾	—
Cuba R. R.	—	—
Curtidora	—	—
Havana E. Railway Co. pref	71½	72½
Havana E. Railway Co. comunes	8¼	9¼
Jarcia pref	97½	100
Jarcia comunes	20½	23
Licorera comunes	4½	5½
Lonja pref	100	—
Lonja com	108	—
Manufacturera pref	8	9½
Manufacturera com	4	—
Naviera pref	67	71
Naviera com	8¾	10
Nueva Fábrica de Hielo ex div	300	—
Nueva Fábrica de Hielo benef ex div	103	—
Perfumería pref	40	—
Perfumería com	4	—
Pesca pref	100	—
Pesca com	30	—
Teléfono pref	109½	112
Teléfono com	148	—
Tel Int	—	—
F. C. Unidos	35¼	39
Ferrocarriles Consolidados do Cuba (preferidas)	52	57
Union Oil	18¼	19⅛
Metropolitan Auto	—	—
Fibras y Jarcia	65	—
Fibras y Jarcia (Sindicadas)	65	—
Compañía de Seguros La Mercantil	122	—

MERCADO DE CAMBIOS

Nueva York Octubre 3. AP.

INGLATERRA. Libra esterlina. Par 4 86.6.
Vista 4.85 ½
Cable 4.86

ESPAÑA: Par 19.3 centavos por peseta.
Vista 14.83 ½

FRANCIA: Par 19.3 centavos por franco.
Vista 3.91 ¾
Cable 3.92. 3/16

BELGICA: Belga (nueva moneda).— Par 12.88.
Cable 13.91 ½

SUIZA: Par 18 centavos por franco.
Vista 19.29 ½

ALEMANIA: Par 23.88 centavos por marco.
Vista 23.80 ½

ITALIA:
Vista 5.23

AUSTRIA: Par 14.07 centavos por chelín.
Vista 14.06

DINAMARCA: Par 2.68 centavos por chelín.
Vista 26.66

SUECIA: Par 19.2 centavos por corona.
Vista 26.80

HOLANDA: Par 40.42 centavos por florín.
Vista 40.11

GRECIA: Par 1.93 centavos por dracma.
Vista 1.29 ¼

NORUEGA: Par 26.8 centavos por corona.
Vista 26.66

CHECO ESLOVAQUIA: Par 2.92 cts. por dinar.
Cable 2.96

YUGOESLAVIA:
Vista 1.76

RUMANIA: Par 19.3 centavos por lei.
Vista 0.59 ¾

POLONIA: Par 19.3 centavos por zloty.
Vista 11.20

JAPON: Par 40.08 centavos por tael.
Vista 47.70

CHINA: Par 79.287 centavos por tael.
Vista 55.15

ARGENTINA: Par 40.42 centavos por peso.
Vista 41.95

BRASIL: Par 33.40 centavos por mil reis.
Vista 11.89

CANADA: Par 100 centavos por dollar.
Vista 99.09 ⅜

PLATA EN BARRAS

Nueva York Octubre 3. AP.

La plata en barras se cotizó ayer en este mercado a 52⅝.

BOLSA DE LONDRES

Londres Octubre 3. AP.

Ferrocarriles Unidos de la Habana	36
Consolidados por dinero	52⅜
Empréstito británico del 5 por 100	101
Empréstito británico del 4 ½ por 100	93¼

BOLSA DE NEW YORK

New York, oct. 3. (A.P.)
ACCIONES: 4,747,330
BONOS: $10,259,000
CAMBIOS: $1,936,000,000

COTIZACION DE LA PESETA

La peseta española se cotizó ayer al cierre de mercado a razón de

6 PESETAS
72.49

COTIZACION DEL FRANCO

El franco francés se cotizó ayer al cierre del mercado a razón de

25 FRANCOS
46 CENTIMOS

MERCADO DE TABACO

Weismann y Compañía compraron ayer cincuenta tercios de tripas de Partido, registrando cincuenta tercios en los almacenes de Toraño y Compañía y de Severiano Jorge y Compañía.

Godínez y Hermano vendieron y entregaron a S. Ruppin Havana Tobacco, sesenta y cinco tercios de catorcenas de la cosecha del veintiocho de Vuelta Abajo.

Veinte tercios de tripas, también de Vuelta Abajo, compró Juan Negrín a Constantino González y Compañía.

Leslie Pantín e hijo estuvieron registrando noventa tercios de tripas de Partido que compraron a Manuel Abella.

Cuarenta y tres tercios de rezagos de la misma procedencia, vendieron y entregaron Rodríguez, Méndez y Compañía a la Cuba Tobacco Company, que los destina a los fabricantes tampeños Corral, Wodiska y Compañía.

S. Rupin Havana Tobacco Company compraron a Fernández y Zabala sesenta y siete tercios de puntillas.

Y Sobrinos de Antero González empezaron a registrar las pacas de botes y capadura de la nueva cosecha de Remedios, que compraron a Junco y Hermano.

En estos días, o acaso y más bien desde los primeros de la próxima semana, se espera mayor movimiento, pues otros compradores del Norte se encuentran desde ayer en el mercado.

NOTICIAS DEL CAMPO

Terminó la escogida del tabaco que cosechó este año en su finca San Vicente, de Taironas, el señor Celestino González, quien hizo novecientos treinta tercios de todas clases. Es tabaco de sol, cosechado temprano, y ha dado un rendimiento de cuarenta y siete por ciento de clases limpias. Todos esos tercios están depositados en los almacenes de la mencionada finca.

También tienen buenos tabacos en aquella zona de Taironas los señores Román Corrales, Donato García, los Aguilar, Antonio Lugo, Heliodoro Rodríguez y otros.

ENTRADAS DE TERCIOS

Por los ferrocarriles entraron ayer las partidas de tercios y pacas siguientes:

De Camajuaní, para Sobrinos de Antero González 182.

De San Juan y Martínez, para Manuel A. Suárez y Compañía 75.

De Placetas, para Sidney Rothschild 152.

De Guayos, para Sierra y Díez 176.

De Fomento, para Constantino Junco 74.

De Cabaiguán, para H. Duys y Compañía 131.

De Guane para Rodríguez, Méndez y Compañía 26.

De Pinar del Río, para González y Vázquez 100.

De San Diego del Valle, para Sobrinos de Antero González 86.

De Placetas, para Kaffenburgh e Hijos 98.

De Vega de Palmas, para H. Duys y Compañía 116.

De San Juan y Martínez, para Manuel A. Suárez y Compañía 72.

De Vueltas, para J. B. Díaz y Compañía 94.

De Zulueta para Sobrinos de Antero González 148.

De San Juan y Martínez, para la Henry Clay 139.

De Pinar del Río, para González y Vázquez 155.

De Mendoza, para Camejo y La Paz 125.

De Río Feo, para Desiderio Saludes 107.

De Cabaiguán, para Echevarría y Pérez 126.

De Placetas, para Sidney Rothschild, 116.

De Báez para Kaffenburgh e Hijos 113.

De Guane, para Martín Dosal 130.

De Pinar del Río para Fernández Grau y Hermanos 71.

Del mismo Pinar para Constantino González y Compañía 169.

De Mendoza, para la Henry Clay 174.

De Baez, para Sidney Rothschild 108.

De Cabaiguán para Kaffenburgh e Hijos 90.

De Taguasco, para Sobrinos de Antero González 54.

De Fomento, para Sidney Rtohschild 137.

De Camajuaní, para los siguientes señores:

S. Ruppin Havana Co. 132.
Pablo L. Pérez 98.
Cuban Land and Leaf 59.
Henry Clay and Bock Company 77.

MERCADO DE ALGODON

Al cerrar ayer el mercado de New York se cotizaba el algodón como sigue:

Octubre	18.72
Diciembre	18.80
Enero (1930)	18.87
Marzo (1930)	19.11
Mayo (1930)	19.30
Julio (1930)	19.13

MERCADO LOCAL DE VALORES

De baja continúan los valores en el mercado de Nueva York. Esta baja se estima como un pánico, que ha provocado grandes liquidaciones.

Nuestro mercado local se mantiene bastante sostenido por el momento; no obstante la mala impresión que produce entre distintos elementos la gran baja de los valores en la Bolsa de Nueva York.

Se cotizaron extraoficialmente ayer con baja las acciones de la Internacional de Teléfonos. Este papel de 122½ bajó hasta 118 y cerró con tendencia dudosa.

Las acciones petroleras Union Oil estuvieron más flojas, con papel ofrecido al cierre del mercado al tipo de 18 de valor.

Flojedad acusaron las acciones de los Ferrocarriles Unidos; Ferrocarriles Consolidados de Cuba; comunes de la Cuba Company; Naviera y Cuba Cane.

Acusaron firmeza solo las acciones de la Havana Electric Utilities; Havana Electric Railway; Cuban Telephone y algunos valores de Compañías industriales; especialmente las preferidas de la Compañía de Jarcia de Matanzas.

Las acciones comunes de la American Foreign Power, Compañía que controla la Havana Electric Utilities bajó, ayer veinte enteros en el mercado de New York. Este papel abrió a 164⅜, declinó hasta 143¾ y cerró con tendencia a nueva baja.

En el acto de la cotización del Bolsín se operó en obligaciones del 5½ por 100 de la Havana Electric a 69½ de valor.

En las cotizaciones de bonos y obligaciones prevaleció un tono de firmeza, con demanda en las emisiones de Cuba.

Los bonos de los Ferrocarriles Unidos, Jarcia, Papelera y Cervecera se sostienen.

LONJA DEL COMERCIO

Cotización oficial de ventas al por mayor y al detalle. Septiembre 27.

ACEITE:	
De Oliva latas de 23 libras, quintal	17.25
De semilla de algodón	13.00
AFRECHO:	
Fino harinoso quintal	2.50
AJOS:	
Del país	—
Capadres morados de 0.40 a	0.80
Capadres bañolas, 32 mancuernas	—
Primera 45 mancuernas	—
Chilenos	—
Murcianos	—
ARROZ:	
Del país quintal	—
Canilla viejo quintal	5.75
Saigon largo número 1 qq	—
Semilla S Q quintal	4.20
Siam Garden número 1 qq	—
Siam Garden extra 5 por 100 quintal	5.40
Siam brilloso quintal	6.00
Valencia legítimo qq	5.50
Americano tipo Valencia qq	—
AVENA:	
Blanca quintal	2.75
AZUCAR:	
Refino id. quintal	3.25
Turbinado extra	2.65
Turbinado corriente qq	2.50
Centrífuga qq de 2.20 a	2.25
BACALAO:	
Noruega caja	12.00
Aleta negra caja	11.00
Alaska caja	—
CAFE:	
País qq de 30 a	38.00
Puerto Rico qq de 47 a	49.00
Centro América qq de 30 a	34.00
Brasil qq de 32 a	35.00
CEBOLLAS:	
Del país ½ huacales	—
Del país ristras quintal	—
Gallegas en ½ huacales	1.60
Americanas en sacos	—
Egipcias en sacos	3.10
CHICHAROS:	
Quintal	5.00
FIDEOS:	
País quintal de 7 a	8.00
FRIJOLES:	
Negros país quintal	—
Negros orilla quintal	7.50
Negros arribeños quintal	5.50
Colorados largos país quintal	9.00
Colorados medianos qq	8.00
Rayados largos qq	7.25
Rosados California qq	7.25
Carita país quintal	7.00
Blancos medianos	10.50
Blancos marrows europeos qq	—
GARBANZOS:	
Gordos sin cribar qq	8.50
HARINA:	
De trigo, según marca, saco de 9 a	11.00
De maíz quintal	3.50
JAMON:	
Paleta qq de 23 a	26.00
Pierna qq de 35.50 a	39.00
MANTECA:	
Primera refinada en tercerolas quintal	16.37½
Menos refinada quintal	16.12½
Compuesta quintal	14.50
MANTEQUILLA:	
Danesa latas de media libra, quintal	72.00
Asturiana, latas de 4 libras, qq de 60 a	80.00
MAIZ:	
Del país quintal	2.50
Argentino quintal	3.00
Estados Unidos	2.90
PAPAS:	
Del país rosadas quintal	—
Del país blancas qq	—
Americanas en barriles	—
Americanas en sacos 90 lb	3.40
De Canadá tercerolas	—
De semilla blanca	—
Príncipe Eduardo en sacos	—
PIMIENTOS:	
Españoles 1/4 caja	7.75
QUESO:	
Patagrás, crema entera quintal de 30 a	34.00
Patagrás media crema qq	—
SAL:	
Molida saco	2.50
Espuma saco	1.80
TASAJO.	
Pierna quintal	22.00
Surtido quintal	19.50
Del país surtido	—
TOCINO:	
Barriga quintal	20.00
TOMATES:	
Del país	4.00
Puré en 1/4 caja país	3.50
Puré en 1/8 caja	3.25
Natural americano un kilo	4.50

MERCADO DE BONOS

VALORES AZUCAREROS

Nueva York Octubre 3. AP.

	Alto	Bajo	Cierre
Amer. Sugar. Ventas 36	77 ⅞	74	74
C. A. Sugar. Ventas 2	12	11 ¾	12
C. C. Sugar. Ventas 2	1 ¼	1 ¼	1 ¼
C. C. Sugar pf Ventas 6	4 ¼	4 ¼	4 ¼
P. A. Sugar.			

BONOS CUBANOS

Nueva York Octubre 3. AP.

	Alto	Bajo	Cierre
In Tel and Tel	123 ¼	118	118
Cuba 5 ½ S. 1953	100 ⅛	100 ⅛	100 ⅛
Cuba Ex. 5 S 1944	100 ¼	100 ¼	100 ¼
Cuba E. 5 s 1949			102 ½
Cuba Ex 4½ s 1949			95 ½
C Railroad 5 s 1952	83 ⅜	83	83 ⅜
H. Electric 5 s 1952			83 ¾

BONOS DE LA LIBERTAD

Nueva York Octubre 3. AP.

	Alto	Bajo	Cierre
Libertad:			
3 ½ s	97	96.30	96.30
1o 4¼ s	98.10	98.6	98.10
4o 4¼ s	98.14	98.12	98.13
Tesoro:			
U S 4 s	102.13	102.13	102.13
U S 4¼ s	106.15	106.12	106.12
U S 3¾ s	100.8	100.8	100.8
U S 3¾ s 1940 1943	—	—	—
U S 3⅜ s 1943 1947	—	—	—

BONOS INTERNACIONALES

Nueva York Octubre 3. AP.

	Alto	Bajo	Cierre
Burdeos 6 1934	100	99 ¾	99 ¾
Lyon 6 s 1934	100	100	100
Marsella 6 S. 1934	100 ¼	100	100
Alemania 7 S. 1949	105 ¾	105 ⅜	105 ¾
Francia 7 S. 1949	108 ⅞	108 ⅝	108 ⅝
Argentina 6 s. 1957	99 ⅜	99 ⅛	99 ⅜
R. Chile 7 S. 1942	101	100 ¾	101
Checo Eslovaquia 8 s 1951	109 ½	108 ¾	108 ¾
Italia 7 s 1951	95 ¼	94 ⅞	94 ⅞
Brasil 6 ½ S. 1927-1957	87 ½	87 ¼	87 ½

MERCADO DE ACCIONES

NUEVA YORK Octubre 3. AP.— La baja que muchos operadores habían predicho hace un mes, se produjo hoy de manera repentina en la última hora de la sesión durante la cual varias docenas de divisas perdieron de cinco a veinticinco puntos. Commercial Solvents bajó 70 puntos en unas pocas ventas, las que asumieron grandes proporciones en la hora final cuando cambiaron de mano cerca de 1.600.000 acciones, siendo el total de ventas del día de cuatro millones 757.630 acciones.

El aumento de $670.000.000 en los préstamos a los corredores durante el mes pasado, anunciado después del cierre de la Bolsa en la tarde de ayer, se cree que es resultado del movimiento de ventas.

El interés del dinero bajó del 7½ al 6 por 100, con fondos fuera del mercado a 5½.

El informe semanal de la Reserva Federal de Nueva York acusa una baja de más de $80.000.000 en los documentos descontados y un aumento de poco más de $13.000.000 en los giros comprados en el mercado de New York.

Los mercados de artículos de primera necesidad estuvieron flojos.

La libra esterlina se sostuvo alrededor de $4.66; pero las demás divisas monetarias europeas y del Extremo Oriente acusaron bajas nominales.

MERCADO DE CAFE

NUEVA YORK, Octubre 3. AP.— El mercado de futuros en café acusó nuevas bajas en el día, pero se repuso parcialmente a última hora. Los contratos de Río del 7 abrieron con baja de 14 a 21 puntos y cerraron 6 a 14 puntos más alto con ventas de 33.000 sacos. Los contratos de Santos abrieron 23 a 29 puntos más bajo y cerraron con baja neta de uno a diez puntos y ventas de 19.000 sacos.

Cotizaciones del cierre:

Contratos de Río del 7: Octubre 13.32; Diciembre 13.24; Enero 13.14 Marzo 12.78; Mayo 12.41; Julio 12.23 Septiembre 11.93.

Contratos de Santos del 4: Diciembre 20.22; Enero 19.75; Marzo 19.30; Mayo 18.78; Julio 18.26; Septiembre 17.33.

Río del 7 se cotizó de 15¼ a 15¾ y Santos del 4 de 22¼ a 22½ en el costo y flete.

COLEGIO DE CORREDORES Y NOTARIOS COMERCIALES DE LA HABANA

Cotización oficial del día 3 de Octubre

	Tipos
S/E Unidos cable	3/64 P.
S/E Unidos vista	1/64 P.
Londres cable	4.86 ½
Londres vista	4.86
París cable	3.93
París vista	3.92 ½
Bruselas vista	13.91
España cable	14.85
España vista	14.84
Italia vista	5.23 ½
Zurich vista	19.31 ¼
Hong Kong vista	47.73
Amsterdam vista	40.15
Copenhague vista	—
Christiania vista	—
Estocolmo vista	—
Montreal vista	—
Berlín vista	—

Notarios de turno

Para Cambios: Ignacio Zayas.

Para intervenir en la cotización oficial de la Bolsa de la Habana: Oscar Fernández, Raúl E. Argüelles.

Vto. Bno.: Antonio Arocha Síndico-Presidente; Eugenio E. Caragol, Secretario-contador.

MERCADO LOCAL DE CAMBIOS

Muny quieto estuvo ayer el mercado de cambios.

La libra esterlina cerró firme.

La peseta española no tuvo alteración en cotización.

Mejoró el cambio sobre New York.

Entre Bancos y Banqueros no se efectuaron operaciones.

Cotizaciones	Valor
New York cable	1/32 P.
New York vista	100 P.
Londres cable	4.86 ¼
Londres vista	4.85 ¾
Londres 60 días	4.84
París cable	3.94
París vista	3.93
Madrid cable	14.88
Madrid vista	14.87
Zurich cable	19.31
Zurich vista	19.30
Italia cable	5.25
Italia vista	5.24
Bruselas cable	13.95
Bruselas vista	13.94
Montreal cable	⅝ D.
Montreal vista	11/16 D.
Hamburgo cable	23.87
Hamburgo vista	23.86
Amsterdam cable	40.14
Amsterdam vista	40.12
Hong Kong cable	48.00
Hong Kong vista	47.90

MERCADO DE FLETES

COTIZACIONES

100 libras		
Costa Norte:		
A New York	15½	16½
A Filadelfia	15½	16½
A Galveston	15½	16½
A New Orleans	14½	15½
A Boston	17½	18½
Costa Sur:		
A New York	17½	18½
A Filadelfia	17½	18½
A Boston	17½	18½
A Galveston	17½	18½
A New Orleans	16½	17½

Estas cotizaciones son exclusivamente sobre azúcar.

PARA SU CATARRO
COÑAC EXTRA
GOLIATH
GRAN COÑAC

BOLSA DE NEW YORK

FERROCARRILES

Atch Top Sta Fe	265¾
Atl. Coast Line	—
Baltimore Ohio	128⅜
Canadian Pacific	215⅝
Chesapeake Ohio	—
Chi Gt West com	14⅞
Chi Gt West pref	47⅛
Chic N. W.	94⅛
Chi Mil San Paul com	36
Chi Mil San Paul prf	56⅛
C. Rock I. P.	130¼
Delaware Hudson	195½
Erie	75¾
Great Northern	111⅛
Kansas City Southern	93
Lehigh Valley	—
Louisville Nash	—
Mo. Kan Tex com	49½
Mo. Pac com	87
Mo. Pac pref	—
N. Y. Central	216⅛
N. Y. New Haven H.	115
Northern Pacific	98
Pennsylvania	98
St. Luis S. Francisco	—
Seaboard Aire Line com	17½
Southern Pacific	140⅛
Southern Railway	—
Union Pacific	265
Wabash comunes	—
Western Maryland com	35⅝
Alleghany Corporation	43

EQUIPOS

American Car Foundry	93
American Locomotive	112
Baldwin Locomotive	57⅛
Gen Rail Sig	105⅜
Pullman Company	90
Westinghouse Air Brake	—

MOTORES

Chrysler	54
Continental Motors	11⅝
General Motor New	63½
Grahan Paige	17½
Hudson Motor com	75
Huppmobile	40½
Mack Trucks	93⅛
Nash	77½
Packard Motors	25⅛
Reo Motors	17⅝
Studebaker Corp	61¼
White	44
Willys Overland	18

MARINA

American International	78¾
Atlantic Gulf West I.	—
Int. Mer Mar pref	—
United Fruit	116

ACCESORIOS

Am. Bosch Mag	63⅞
Briggs Mfg Co	21½
Eaton Axle S	54
Electric Auto Light	136½
Murray Body	60
Spicer Mrg Co	—
Stewart Warner	59¼
Timken Roller	114⅛

GOMAS

Fisk Tire	6¾
Goodrich	65½
Goodyear	95½
Kelly Springfield Tire	7⅝
U. S. Rubber	50⅞

ACEROS

Am. Steel Fou	55
Bethlehem Steel	112
Central Alloy	52¼
Colo F. I.	64
Crucible Steel	101⅛
Otis Steel	43¼
Republic Iron Steel	119¾
U. S. Steel	213
Vanadiun	77½
Youngstown	—

PETROLEOS

Atlantic Ref	55½
Barnsdall	33¾
General Asphalt	86
Houston Oil	85⅛
Independent Oil Gas	30¼
Marland Oil	31½
Mid Cont Pet	32½
Pan American B.	61⅜
Phillips Petroleum	38⅞
Pure Oil	25⅝
Royal Ducht	57¼
Shell Union Oil	26⅜
Sinclair Oil Corp	33½
Skelly Oil	40
S. O. Calif	73½
Standard Oil of N. Y.	42⅝
Standard Oil of N. J.	73½
Superior Oil	17¾
Texas Co	63⅞
Texas Pac Land	14
Transcontinental Oil	12⅛
Union Oil Cal	54¼
Warner Quinlan	24½

DIVISIONES

Famous Paramow	71
Fox Film	95
Loews Inc	62¾
Pathé Exchange	17½
Warner Bros Pic	50½

TIENDAS Y ALMACENES

America nWoole	15⅞
Assd Dry Goods	47⅝
Montgomery Ward	107
Sears Roebuck	150
Woolworth	94

SERVICIOS PUBLICOS

American For Pow	144
American Tel and Tel	285
Am. Water Works	160½
American Gas Electric	180¼
Brook Man Tran	—
Columbian Carbon	288
Columbia Gas	124¾
Consolidated Gas	141½
De Forest Radio	15
Elec. Light Pow	65½
Elec. Bond Share	149½
Electric Investors	237
Ford Motors Ltd	17
Hazceltine	46
Interntl Tel Tel	118
Interboro R. T.	29½
Marconi International	14⅜
Man El Supply	24½
National Power Light	52
North American	151
Pub. Ser N. J.	115
Standard Gas Elec	202
United Corporation	63⅛
United Corporation	63⅛
Utilities Power and Light	47
United Light	48

AZUCAR Y FERROCARRILES CUBANOS

American Beet Sugar	—
American Sugar Ref	74
Cenral Aguirre Assctes	32
Cuban Cane Sugar com	1¼
Cuban Cane Sugar pfd	4¼
Cuban American Sugar	12
Cuba Company	14⅜
Gt West Sug	36½
onsolidated R. R. of Cuba	55
Punta Alegre	—
Puerto Rico	35½

CLEARING HOUSE

Las compensaciones de los Bancos asociados al Habana Clearing House durante el día de ayer ascendieron a $3.688.413.33.

RADIO Y ELECTRICIDAD

A Cargo de Alberto Giró

C M W

Edificio del DIARIO DE LA MARINA
315 metros.—951 kilociclos
Trasmitirá como sigue:

De 11 y 30 a 11 y 45 a. m.—Programa que ofrecen los laboratorios Lima.

De 11 y 45 a 12 m.—Concierto de La Casa Grande.

De 12 a 1 p. m.—Hora Radio Victor con el siguiente programa:
1. Laura I. Marcha. Orquesta Internacional.
2. Bizarría, nocturno. Real Banda Italiana Minichine.
3. Romeo y Julieta, vals. Sofía del Campo.
4. Sansón y Dalila. Mi corazón se abre a tu voz. M. D'Alvarez.
5. Lucía. Tumba de mis santos padres. Gigli y coro metropolitano.
6. Nocturno. Solo de violín. Renée Chemet.
7. País Azul, canción en español. José Mojica.
8. El Pirulero, guaracha. Margarita Cueto.
9. Mi dulce reposo, en alemán. Sigrid Onegin.
10. Tema y variaciones. Cuarteto Emperador. Cuarteto de cuerdas Elman.
11. Berceuse, solo de piano. Alfredo Cortot.
12. Jolly Fellows, vals, orquesta Internacional Novelty.
13. Tristes recuerdos, canción. Garnica Asencio.
14. Quiéreme, camagüeyana, danzón. Orquesta de Antonio Romeu.
15. El fiel enamorado, son. Sexteto Matamoros.
16. Parada liliputiense. Fredy Fausmann y su orquesta.

De 1 a 1 y 15.—Programa Gomas Kelly.

De 1 y 15 a 1 y 30 p. m.—Programa del Chocolate La Luna.

De 1 y 30 a 1 y 45 p. m.—Programa del Anticatarral del Dr. Cancio.

De 10 y 30 a 11 p. m.—Avance del Noticiario del DIARIO DE LA MARINA.

C M C

A las 11 p. m.—Conferencia del Negociado Central de Odontología de la Secretaría de Sanidad y Beneficencia, Agrícolas y Alianza Nacional Feminista de Cuba.

De 8 a 9 p. m.—Desde el estudio.

A las 9 p. m.—Hora por el Observatorio Nacional.

De 9 a 10 p. m.—Concierto.

2 M G

De 6 a 7 p. m.—Hora Radio Victor a cargo del Trío Chapaneco (trovadores mexicanos), con el siguiente programa:
1. Otra vez, canción.
2. Ya mi amada, corrido original.
3. Mixteca, canción.
4. Boca loca, canción.
5. La corneta china, danzón, solo de guitarra.
7. Tus ojos y tus labios, guaracha.
6. El carretero(corrido.
8. Vals, solo de guitarra.
9. Frutas del Caney, pregón.
10. Corriendo y volando, corrido.

cargo del Trío Hernández Asiain.

De 9 a 10 p. m.—Hora Radiotron. A
1. Raymond, obertura, A. Thmas.
2. Artists life, valses. Strauss.
3. Sevilla, sevillanas. Albéniz.
4. Intermezzo Pizzicatto. Nenry.
5. Aires bohemios. Sarasate.
6. Berceuse y Petite Romance. Marsick.
7. Las Bodas de la Rosa, marcha. Jessel.

2 P C

Angel Bertemati.—Habana

12 m.—Concierto de sobremesa.

De 1 a 3 p. m.—Programa Radio Victor con los siguientes números:
1. Choca esos cinco, tango por J. Bohr.
2. Y tenía un lunar, tango por J. Bohr.
3. Sueño y dicha, pasillo.
5. Alí Babá, guaracha por Margarita Cueto.
6. El Pirulero, guaracha po Margarita Cueto.
7. Negro espiritual, por Frances Alda.
8. By the waters of Minnetonka.

También tomarán parte en este programa el barítono Sr. Vives, el pianista Sr. Carlos R. Hernández y el Trío Cuba que dirige el Sr. Nazario López.

De 3 a 4 p. m.—Programa a cargo del Trío Cuba.

A las 4 p. m.—Programa:
1. Patotero sentimental. Lucrecia Bori.
2. La Cruz de Mayo. Lucrecia Bor.
3. Intima, criolla, solo de violín.
4. Quiero besarte, criolla.

A las 5 p. m.—Programa Radio Victor con los siguientes discos;
1. Arrabal, tango, por José Bohr.
2. Cubanita, tantgo, José Bohr.
3. Cantando las penas se van. Magaldi Noda.
4. Rinconcito, tango.

Completando el programa números escogidos.

A las 7 y 30.—Programa de sobremesa desde el estudio.

A las 8 p. m.—Estado del tiempo y hora del Observatorio.

A las 8 y 5 p. m.—Programa por el Sexteto Brillante.

A las 8 y 35.—Programa Royalty:
1. Fea, tango por la Marimba Centroamericana.
2. Ofrenda nupcial, vals, por la Marimba Centroamericana.
3. Yo te recuerdo, madre, vals, por Magaldi Noda.
4. Pobre mascarita, tango, por Agustín Magaldi.

A las 9 p. m.—Colosal programa por el Sexteto Brillante.

A las 10 y 15 p. m.—Programa bailable.

A las 11 p. m.—Sintonía y buenas noches.

2 O H

411 metros.—730 kilociclos
Trasmitirá como sigue:
De 9 a 12 a. m.
De 2 a 5 p. m. y
De 7 a 10 p. m.

2 K O

Crespo 9.—Habana.

Trasmitirá de 9 a 11 p. m. música variada.

W L W

De la Crosley Radio Corporation
50,000 watts. 428 m. 700 kc. Onda corta
6:00 p. m.—Harry Willsey y su orquesta del Hotel Gibson.
6:30 p. m.—Crosley Dynacoil Diners.
7:300 p. m.—Mallory Hatters.
730 p. m.—Dixie Circus Series
8:00 p. m.Triad Program.
8:30 p. m.—Doctor Wifco.
8:45 p. m.—Craddock Terry.
9:00 p. m.—Interwomen Entartainers.
9:30 p. m.—Penny a Day, programa como sigue;
Theme: A Penny a Day.
March: Beau Ideal.
Serenade: The Crickets.
March: Yankee Notions.
Dance: Morris.
March italian: Gen. Umberto Nobile.
Uncle Dooley's Delight.
Characteristic: Teddy Trombone.
Novelty: The Whistling Farmer Boy
Mike, el famoso perro del radio.
10:00 p. m.—Maytag Radioettte.
11;00 p. m.—Amos'n' Andy.
10;30 p. m. Armour Programa.
11:15 p. m.—Tony's Scrap Book.
11:30 p. m.—Gene, Ford and Glenn.
12:00 Midd.—Cliff Burns and his Hotel Gibson Orchestra.
12:30 a. m.—Sweet and Low Down.
1:00 a. m.—Little Jack Little.
1:30 a. m.—Sing Off.

EL DECIMO ANIVERSARIO DE LA LIGA NACIONAL DE INDUSTRIALES ALEMANES

DUESSELDORF, obtubre (A. D.).— La élite de los líderes económicos alemanes estará reunida aquí, hoy y mañana, para asistir al décimo aniversario de la Liga Nacional de Industriales Alemanes, en la cual están comprendidas todas las más importantes empresas industriales y comerciales del país.

El doctor Carl Duisberg, presidente de la asociación mencionada y al mismo tiempo miembro del Consejo Directivo de la I. G. Farbenindustrie, el sindicato de anilinas más poderoso de Alemania; el Consejero Privado, doctor Ludwig Kastl, uno de los delegados de Alemania a la Comisión de Expertos que estuvo reunida en París para elaborar el plan de Young; el director Kohl, miembro de la Mesa Directiva del "Deutsche Bank" y otras personalidades prominentes del mundo de los negocios toman participación activa en el congreso.

Esto se verifica en una época en que deben esperarse decisiones de la mayor importancia para la vida económica de Alemania durante los próximos años.

La idea matriz que informa los debates es la de que ha llegado el momento en que resulta indispensable abordar los problemas fundamentales de la economía alemana y de su sistema, a fin de poder darse cuenta cuáles deben ser las bases que pudieran servir para resolver adecuadamente los asuntos que se derivan de las negociaciones internacionales, asuntos que abarcan campos tan vastos como el de la política económica, la política financiera y la política social.

El Consejero Privado, doctor Carl Duisberg, con su carácter de presidente de la Liga de Industriales Alemanes, sometió a la asamblea un informe detenido sobre la labor que la agrupación ha realizado en los diez años que lleva de existencia, haciendo resaltar que la liga tiene que cumplir con importantísimas misiones para la vida económica de la nación, en su totalidad, con el fin de poder facilitar el resurgimiento de Alemania después de los aciagos años de la guerra y del funesto período de la post-guerra. Agregó que el pago de las reparaciones constituía un fardo exorbitante para Alemania y su economía, con el resultado de que importantes partes de las industrias alemanas se encontraban en la actualidad bajo control extranjero debido a esas obligaciones que la agobiaban en forma extraordinaria.

A continuación, el doctor Ludwig Kastl, Consejero Privado, analizó varios problemas de la economía política internacional, siendo el más idóneo para tratar semejante tema por haber tomado participación en las negociaciones llevadas a cabo para elaborar el plan de Young y haber tenido oportunidad, con tal motivo, de cambiar impresiones e ideas con prominentes economistas extranjeros.

Expuso que era indispensable que se eliminarán las barreras aduaneras con que en la actualidad se había rodeado la mayoría de los países para la protección de sus industrias nacionales, ya que únicamente de esa manera podría Alemania cumplir efectivamente con las obligaciones que se le imponían por virtud del plan de Young, agregando que de no desaparecer tales barreras surgiría el peligro de que Alemania se viera en la absoluta imposibilidad de reunir las enormes cantidades que se le exigían, las que llegaban a un grado como no se le habían impuesto hasta la fecha jamás a ningún pueblo, en cuyo caso resultaría la necesidad ineludible de proceder en breve a la revisión del plan de Young, con las fricciones, las luchas y las dificultades consiguientes, semejantes a las que tuvieron que experimentarse antes de lograr qu los países acreedores accediesen a la revisión del plan de Dawes.

SIEMBRAN TABACO LOS CANADIENSES

VICTORIA, Canadá.—Octubre S. R. El primer tabaco científicamente mezclado con las muestras de la hoja cultivada en diferentes lugares de la provincia de la Colombia Británica fué puesto a la venta recientemente aquí, y fué calificado por peritos como de excelente calidad. La combinación se hizo con tabaco cultivado en los terrenos escogidos de Sumas y del Valle de Okanagan. Tan satisfactoria fué la mezcla de éste tabaco, tanto para pipa cómo para cigarrillos y cigarros que una firma de Vancouver ha hecho arreglas para utilizar noventa acreos de tabaco cultivado en Sumas, en la manufactura de tabaco comercial y que se pondrá a la venta inmediatamente. Con éste, se mezclarán considerables calidades de la variedad Ckanagan. Esta postura de tabaco, que ha tenido tanto éxito, fué aprobada por el Honorable William. Atkinson, Ministro de Agricultura, como un gran paso dado en el desarrollo agrícola de la Provincia.

POR SU COMPOSICION ES EL
OFTALMO GOTAS BOSQUE
UN PODEROSO ANTISEPTICO Y VASO CONSTRICTOR EN LAS VARIAS AFECCIONES DE LOS OJOS DONDE ESTA INDICADA SU FORMULA
OFTALMO GOTAS
HACE CESAR LA INFLAMACION, ENROJECIMIENTO, DOLOR.
CONSERVA LOS OJOS LIMPIOS Y BRILLANTES.
INSTILESE 1 ó 2 GOTAS TRES VECES AL DIA.—
LABORATORIOS DEL DR. A. C. BOSQUE
TEJADILLO 56.

HAVANA ELECTRIC & UTILITIES COMPANY

AVISO

La Junta Directiva de esta Compañía en sección celebrada el día 27 de Septiembre de 1929, acordó repartir un dividendo de $1.50 por acción sobre las acciones Primeras Preferidas de 6 0|0 Acumulativo, y $1.25 por acción sobre las acciones de Preferencia Acumulativo, por el trimestre que termina en 13 de Noviembre de 1929.

Estos dividendos se pagarán el día 15 de Noviembre de 1929, por medio de checks que se enviarán al domicilio de los señores Accionistas que aparecen registrados en los libros de la Compañía al cierre de las operaciones del día 21 de Octubre de 1929.

Los libros de traspasos de acciones permanecerán abiertos durante el período de tiempo comprendido entre las fechas indicadas.

Los cambios de domicilios deberán ser comunicados oportunamente por escrito al Chase National Bank, Aguiar núm. 86, Habana.

Habana, Octubre 1 de 1929.

F. STEINHART,
Presidente.

Dr. Felipe Rivero y Alonso
ABOGADO Y NOTARIO
Chacón 25. - Teléfonos: M-1472 y A-8142
Letrado Consultor y Notario de la "Asociación de Detallistas de la Habana". Notario de los Centros "Asturiano", "Balear" y "Cafés".
ESTUDIO DE LOS DOCTORES
Manuel Fco. de Cinca — Ricardo Elizalde e Hidalgo-Gato
Angel Radillo Gancedo — Eduardo Bolívar Herrera
PROCURADORES:
Urbano E. Gómez Cádiz y Manuel Martínez Cádiz.

N. GELATS & Co.
HABANA — BANQUEROS — AGUIAR 106-108
Vendemos cheques de Viajeros
Pagaderos en todas partes del Mundo
y Cartas de Crédito Circulares
en las Mejores Condiciones.
"SECCION DE CAJA DE AHORROS"
Recibimos Depósitos en esta Sección Pagando de 3 por 100 Anual.
Todas estas operaciones pueden efectuarse también por correo.

M.E.C.D. 2016

ANUNCIOS CLASIFICADOS DE ULTIMA HORA

A ALQUILERES DE CASAS

A-1 HABANA

DESEA ALQUILAR SU CASA EN LA TEMPORADA INVERNAL?

Tenemos solicitudes de nuestros amigos y clientes de los Estados Unidos para que les facilitemos casas y apartamentos, amueblados y sin muebles, para la próxima temporada de invierno.

REPARTOS & ADMINISTRACIONES.

PRADO No. 102

MALECON 12, altos, en $90, se alquila con sala, recibidor, seis habitaciones, baño, cuarto y servicio de criados. La llave el portero. Su dueño: F-3040.
UH A-1 2023 7 Octubre

MALECON 12 en $100, se alquila el bajo con sala, recibidor, saleta de comer, cuatro habitaciones, baño completo, cuarto y servicio de criados, informa el portero, su dueño F-3040.
U H A 1 2028 7 Oct.

SAN NICOLAS 90, esquina a San Rafael, en $50 se alquila el alto con sala, comedor, tres habitaciones y baño completo, la llave en la Bodega, su dueño F-3040. U H A 1 2027 7 Oct.

ALQUILO primer piso de Lealtad 101: sala, comedor, tres cuartos, baño intercalado, servicio criados, construcción moderna, muy fresca. Informan café Vista Alegre, teléfono U-6862.
UH A1 1887 5oct

LEALTAD No. 116

Se alquilan los bajos con sala, saleta, seis habitaciones, baño intercalado, comedor al fondo y servicios de criados. Informan teléfono A-1805 o en Reina 82.
U H A 1 1933 5 Oct.

ESPLENDIDO primer piso con sala, comedor, 3 hermosos dormitorios, lujoso baño intercalado, cuarto y servicio de criado, moderna y lujosa fabricación. Neptuno 216 esquina Soledad. F-4779.
U H A 1 S 6180 8 Oct.

SE ALQUILA la casa Soledad número 46, altos, compuesta de sala, saleta, cuatro cuartos, baño intercalado y comedor al fondo. Precio: $70. Informan: A-9897.
UH A-1 S-6218 5 Octubre

SE ALQUILA la espaciosa y ventilada casa Morro número 3-A, altos y bajos, moderna, con un gran cuarto de baño, propia para familia numerosa o casa de huéspedes. Informan: A-9897.
UH A-1 S-6217 5 Octubre

SE ALQUILAN los altos y bajos de Trocadero 79, acabados de pintar, compuestos de sala, comedor, 2 cuartos y servicios. Precio $35 cada piso. Informan: A-9897.
UH A-1 S-6212 5 Octubre

SE ALQUILAN las casas Perseverancia, 56, altos y bajos, compuestas de sala, dos cuartos, comedor y baño completo. Precio $45 cada piso. Informan: A-9897.
UH A-1 S-6211 5 Octubre

ALQUILO casas altas, bajas, a 30, 40 y 45 pesos, de esquina, sala, saleta, 3 cuartos, baño intercalado, cocina gas, 4 balcones a la calle. Escobar 177, en la Bodega la llave, Escobar y Sitios.
U H A 1 2265 7 Oct.

ALQUILO altos Malecón 73. Sala, comedor, dos habitaciones, baño completo, cocina y cuarto de criados. Informan Carmen 8. Teléfono A-2066.
A 1 2244 12 Oct.

LAGUNAS 45, principal altos, sala, dos cuartos, baño completo, 35 pesos, dos meses fondo, llaves tercer piso, dueños Gervasio 149.
A 1 2245 4 Oct.

SAN LAZARO 233 altos y bajos se alquilan. Sala, comedor, tres grandes habitaciones baño nuevo, azotea. Precio razonable. U-2519.
A 1 2253 6 Oct.

SE ALQUILAN los altos de Salud 53, tiene recibidor, gran sala, cuatro grandes cuartos, baño y cocina. Se dan muy baratos e informan en los bajos.
A 1 2423 7 Oct.

GRAN ESQUINA PARA BODEGA

Se alquila en lo mejor de Santos Suárez, Santa Emilia y Gómez, con armatostes y enseres, sola en esquina, lleva siete años de establecida, alquiler barato. Informan I-3687. U H A 1 2409 9 Oct.

SE ALQUILA Infanta 102 altos, entre San Rafael San José, departamento muy fresco $34, Sala, comedor, dos habitaciones, baño completo, cocina, terraza, otras comodidades, llaves en la misma. Isidoro. A-3568.
A 1 2410 6 Oct.

SE ALQUILA en $34.00 la casa Carmen 8 A, entre Belascoain y Carmen, con sala, comedor, tres cuartos, cocina, servicios, patio y mucha agua, de una sola planta. Informan Lealtad 238. Tel. A-2689. A 1 2408 6 Oct.

SE ALQUILA a una cuadra de Monte los preciosos bajos de Tenerife 8, de Monte a Reina, con sala, saleta corrida, 3 cuartos, comedor al fondo, baño intercalado completo, cuarto servicio criado y hermoso patio y otras comodidades, alquiler $50.00. Teléfono A-4311 o A-8535.
A 1 2391 5 Oct.

SE ALQUILAN en $40, los bajos de Indio 4 con sala; comedor; tres habitaciones: baño moderno. Informes en "La Gloria". Monte 157. Tel. A-2822.
U H A 1 S 6259 6 Oct.

SE ALQUILA una preciosa casa en bajos de moderna construcción compuesta de sala, saleta y 3 habitaciones, baño intercalado y cocina de gas en la calle de Damas No. 49. Informan Paula 90. Teléfono M-4513.
A 1 S 6260 8 Oct.

SE ALQUILA Marqués González 3 altos, entre San Rafael y San José. La llave en los bajos. Informes A-2738.
A 1 2390 11 Oct.

SE ALQUILA una casa, primer piso, acabada de construir, compuesta de tres cuartos, sala, comedor y baño completo, cocina de gas, hace esquina, en Aguila y Esperanza. Teléfono M-5063.
(A-1) S-6252 6 Octubre

ALQUILO DOS bonitos altos. Colón 19, dos cuadras Prado, 45 pesos. Amistad y casi esquina Animas. 35 pesos, nuevas Cocinas gas, baños completos.
A-1 2325 7 Octubre

SE ALQUILA, Infanta 43, altos y bajos, compuesta de sala, saleta, cuatro habitaciones, baño intercalado y cocina de gas. Informes Luis González. U-1157.
A-1 2315 9 Octubre

SE ALQUILA, Animas 177-A, altos, compuesta de sala, saleta, tres habitaciones, baño y cocina de gas Informes Luis González. U-1157. A-1 2309 9 Octubre

SE ALQUILA, Estrella 73, altos. Sala, saleta, tres habitaciones, comedor al fondo, baño intercalado completo, cuarto y servicio de criados y cocina de gas. Informes: Luis González. U-1157.
A-1 2310 9 Octubre

A VIVIR BARATO, $34.00

Se alquilan las espaciosas casas sin altos y con abundante agua, calle Agustín Alvarez números 18 y 21, muy cerca del Nuevo Frontón y dos cuadras de Belascoain. Sala, saleta corrida, tres habitaciones y demás servicios. Informa Sr. Rodríguez, Consulado 126, altos. El papel dice dónde está la llave. A-1 2297 9 Oct

SE ALQUILA, Virtudes 162, bajos. Sala, saleta, tres habitaciones, baño completo y cocina de gas Informes: Luis González. U-1157.
A-1 2312 9 Octub.

A-1 HABANA

SE ALQUILAN LOS ALTOS

de Carmen 46. La llave en los bajos. Informan Villegas 80 Telf. A-7072.
UH A-1 S-6143 4 Octubre

SE ALQUILA la casa Malecón número 341, segundo piso, muy fresco, compuesto de sala, saleta, 3 cuartos, baño completo, comedor al fondo. Precio $60. Informan: teléfonos F-2171 y A-9897.
UH A-1 S-6222 5 Octubre

SE ALQUILA la casa Escobar número 13, bajos, compuesta de sala, saleta, tres cuartos, comedor y servicios. Informan: F-2171 y A-9897. Precio: $50.
UH A-1 S-6221 5 Octubre

SE ALQUILA la casa Escobar número 13 altos, compuesta de sala, saleta, tres cuartos, comedor y servicios. Informan: F-2171 y A-9897. Precio: $50.
UH A-1 S-6220 5Octubre

SE ALQUILA en $50 el segundo piso moderno de Aguila número 58, compuesto de sala, saleta, tres cuartos, comedor al fondo y baño intercalado. Informan: A-9897.
UH A-1 S-6219 5 Octubre

ALQUILO MUY barata, Oquendo 105, entre San José y Zanja. Sala, comedor, 3 cuartos, baño intercalado completo y moderno, calentador, agua, cocina y patio La llave en San José 103. Informes: teléfono F-5521. UH A-1 2169 5 Octub.

SE ALQUILAN dos casitas en la calle de Santa Rosa número 1, en el barrio del Pilar, compuesta de dos habitaciones, cocina, baño y demás servicios. El encargado tiene las llaves. Informes en el teléfono F-5386.
U H A 1 S 6234 7 Oct.

SE ALQUILA el primer piso de la hermosa y moderna casa Gervasio 131, entre Salud y Reina, lujosamente decorada compuesta de sala, saleta, tres habitaciones, comedor al fondo, cocina, baño completo y cuarto de baño de criado. La llave en los bajos. Informan en el teléfono F-5386.
U H A 1 S 6235 7 Oct.

SE ALQUILAN en Jesús Peregrino esquina a Santiago, dos accesorias. Informes: Luis González. U-1157.
A-1 2313 9 Octubre

A-2 VEDADO

SE ALQUILA calle O entre 17 y 19, un piso con muchas comodidades, puede verse a todas horas, tiene garage y elevador. Edificio Piloto. Informan calle G y 23. F-1878.
UH A2 S6175 5oct

ALQUILO PISO ALTO

casa calle Seis número 195, entre 23 y 25, Vedado, con recibidor, sala, terraza, 3 cuartos, baño, cocina, cuarto y servicios criados azotea etc. Precio $65.00. Llaves bajos. Teléfono F-1490.
U H A 2 1966 5 Oct.

LUJOSOS altos del chalet 23 No. 219, lo más moderno en fabricación residencial, tiene portal, sala, comedor, 6 habitaciones, tres baños, hall, cocina, pantry, repostería, despensa, útiles, cuarto y servicio criado, terraza al fondo con lavadero. Garage. F-4779.
U H A 2 S 6181 8 Oct.

VEDADO. Alquilo lujosos altos, 5 dormitorios, 3 baños, patio grande, garage para 4 máquinas. Calzada entre K y L, teléfono F-4222 UH A-2 1542 4 Octubre

ALQUILO hermosa casa nueva, ventilación completa, decorada lujosamente Sala, saleta, comedor, pantry, closets, baño y cuarto criado cuatro cuartos y baño intercalado. Tercera 2 A, esquina F. Informes F-6238.
U H A 2 2030 5 Oct.

ALTOS BRISA modernos. Sala, saleta, cinco cuartos, dos baños, comedor y servicios criados en la calle F número 14 entre Calzada y 5a. Tel. F-1377.
U H A 2 1985 4 Oct.

VEDADO, QUINTA 32, esquina a F, alquilo primer piso. Cinco cuartos, terraza, hall, sala, saleta, comedor, baño completo, cocina gas, agua caliente. Llave bodega. U-6738. U H A 2 2140 7 Oct.

SE ALQUILA la hermosa casa calle D número 211, altos, entre 21 y 23, compuesta de terraza al frente y al fondo, vestíbulo, sala, antesala, cinco habitaciones, dos baños intercalados, comedor cocina de gas, garage, cuarto de criados y demás servicios. La llave en los bajos del número 209. Informan en el teléfono F-5386. U H A 2 S 6232 7 Oct.

SE ALQUILAN los bajos de Avenida de Wilson número 93, con 5 cuartos, garage y todas las comodidades. Informan; teléfono F-1597. A-2 2320 18 Octubre

BONITA casa 11 No. 176 entre I y J, con garage, sala, comedor, gabinete, buena repostería, 4 habitaciones, tres de criados, bien pintada. Informan al lado. Cien pesos.
A 2 2365-6 1 Oct.

VEDADO, CASA MODERNA

20 No. 28 esquina a 15, se alquila con jardín, portal, sala, 2|4, comedor baño completo, etc. $35.00. La llave en la bodega. A 2 E 2417 7 Oct.

VEDADO, CALLE 20 No. 28

se alquila una casita interior moderna y muy cómoda; sala, 2|4, comedor, cocina y baño $20.00 con luz. Informes en la bodega.
A 2 E 2418 7 Oct.

VEDADO

Se alquila el precioso chalet de planta baja, Villa Hortensia, calle 12 entre Línea y Calzada, cinco habitaciones, sala, recibidor y comedor. Precio $90. Informan en Villa Dominica, Línea 134, en la misma esquina y teléfono A-2708.
A 2 2388 5 Oct.

VEDADO. Se alquila casa fresca y clara, calle Seis entre 21 y 23. Teléfonos F-1964 y de 9 a 10. U-1587.
U H A 2 2201 5 Oct.

SE ALQUILA la casa calle 17 número 482 letra G entre 10 y 12, compuesta de terraza, recibidor, sala, tres habitaciones, intercalado comedor, cocina, cuarto y servicio de criados. La llave e informes en el Tel. F-5386.
U H A 2 S 6233 7 Oct

VEDADO. Se alquila hermosa moderna casa, 9 entre F y Avenida de los Presidentes. Sala, recibidor, hermoso hall, cinco habitaciones, comedor y demás servicios. Telf. M-4011. Mendiola
UH A-2 2130 5 Octubre

A-3 CERRO

SE ALQUILAN casitas independientes con sala, cuarto, servicios, cocina y patio, $14, Magnolia pasaje Cogul, entre Buenos Aires y San Antonio, Cerro. Informan al lado, fábrica de confituras.
A 3 2372 11 Oct.

A-4 JESUS DEL MONTE

SE ALQUILA en 35 pesos, la cómoda y ventilada casa, calzada de Jesús del Monte 477, con portal, sala, comedor, tres amplias habitaciones, patio, traspatio y servicios sanitarios. Informan en Correa 14 3|4.
A 4 2360 8 Oct.

A-5 VIBORA Y ARROYO APOLO

ALQUILO, $14 y $15 con luz, casitas interiores, dos departamentos, cocina, baño y patio independiente. Milagros 124, entre Lawton y Armas. A-5 2282 12 Oct.

SE ALQUILA bonita casa. Jardín, portal, sala, 2 habitaciones, cocina, patio y servicios completos, en G. Lacret número 6, esquina Alcalde O'Farrill. Allí informan. I-3161 A-5 2329 7 Octubre

ALTOS NUEVOS, acabados de pintar, en la calle Párraga, con una gran vista para la Habana. Tres cuartos y baño completo, cuarto y servicio de criados, abundante agua. Precio $50 Informes: I-1748.
A-5 S-6246 5 Octubre

Anúnciese en el Diario de la Marina

A-6 LUYANO

SE ALQUILA una casa en Fernando y Perkin. Sala, comedor, 3 cuartos, $30.
A-6 1215 5 Octubre

SE ALQUILA una casa en la Calzada de Concha esquina a Reforma, compuesta de sala, recibidor, 3 habitaciones, baño intercalado y comedor al fondo y demás servicios, altos, en $35. Informan: M-5188.
A-6 S-6156 4 Octubre

SE ALQUILAN casitas muy baratas acabadas de construir a cuadra y 1|2 de la calzada de Luyanó, Compromiso No. 5 1|2, entre Rosa Enríquez y Blanquizar. Teléfono X-1970.
A 6 2241 8 Oct.

SE ALQUILA una esquina para cualquier clase de establecimiento, una casa chica en Cueto y Compromiso. Informan en la misma, letra D. Telf. U-6789
A-6 S-6205 17 Octubre

A-8 MARIANAO

SE ALQUILA en $30 cada una, las casas sitas en Gutiérrez y Mendoza, Reparto Almendares, Marianao, a una cuadra de la Calzada de Columbia y dos del Colegio Candler, compuestas cada una de sala, saleta, tres cuartos, comedor al fondo y espléndido baño intercalado, patio y entrada independiente. Informan: A-9897.
UH A-8 S-6214 5 Octubre

A9 DIVERSOS LUGARES

REPARTO LOS PINOS, cerca del paradero del tren y guaguas, alquilo casa con cuatro habitaciones, comedor al fondo, patio y jardín, en $30. Informes en la Bodega La Fe.
A9 1816 4oct

ARROYO NARANJO. Luz y Soto, alquilo preciosa casa-quinta moderna, con grandes jardines y arboleda, muchos frutales, abundante agua. Informan: Telf A-1051.
A-9 2295 13 Octubre

A-10 CASA DE APARTAMENTOS

EDIFICIO "LIBERTY"

Requena entre Carlos III y Ayesterán. Se alquilan departamentos de 2 habitaciones, baño completo moderno y cocina de gas. Precio desde 23 pesos. Luz y agua caliente a todas horas, gratis.
UH A-10 1715 15 Octubre

SE ALQUILA en Jesús Peregrino número 50, dos departamentos en $22 cada uno, compuestos de dos cuartos con sus servicios. Informan: A-9897.
UH A-10 S-6216 5 Octubre

B OTROS ALQUILERES

B1 DEPARTAMENTOS

SE ALQUILAN en $25 cada uno, con luz, departamentos en San Lázaro No. 97, esquina a Colón. Informan: F-2171 y A-9897.
U H B 1 S 6134 4 Oct.

VEDADO. En $12 y $14 alquilo apartamentos con sala, cuarto, cocina, baño y luz, calle Once 118, entre 22 y 24, a una cuadra del tranvía. En la misma informan. U H B 1 1440 7 Oct.

EN LA CALZADA del Monte hoy Máximo Gómez, No. 133, al fondo de la tienda de ropa hecha El Iris, se alquila un departamento con 2 habitaciones; baño y cocina. Informan en la tienda. Teléfono A-6237.
H B 1 S 6257 7 Oct.

B-2 HABITACIONES

MURALLA 55, altos, entre Habana y Compostela, alquilo una espléndida habitación con derecho al balcón de la calle; otra chica, propia para señora o caballero. Hay baño, luz, teléfono, precio de situación.
UH B2 1784 6 Oct

AMISTAD 83. Habitación de 8 pesos en adelante. B 2 S 6264 6 Oct.

HABITACIONES A $4

En Inquisidor 14 con luz eléctrica toda la noche, abundante agua y buenos servicios sanitarios, en la misma una accesoria propia para establecimiento u oficina. B 2 2424 5 Oct.

SE ALQUILA una habitación con balcón a la calle con o sin muebles $22.00, tiene recibidor baño intercalado, agua caliente, también hay otra interior con cocina $18.00, con o sin muebles, casa moral, no hay niños. Obrapía 51 altos, casi esquina Compostela. Tel. M-9687.
B 2 2411 5 Oct.

SE ALQUILAN dos espléndidas habitaciones, una de $7.00 y otra de $8.00, entrada independiente. Calle A No. 166 entre 17 y 19, al lado del garage.
B 2 S 6258 7 Oct.

EN CASA DE viuda honorable alquilo hermosa habitación independiente, con cuarto de baño dentro, en $15, a persona de toda moralidad. Se cambian referencias. Milagros 37, entre Bruno Zayas y Cortina, Reparto Mendoza. Telf. I-6072
B-2 S-6251 9 Octubre

B- 3 LOCALES PARA COMERCIO

SE ALQUILA, propia para bodega o establecimiento la esquina de Gutiérrez y Mendoza, Reparto Almendares, Marianao, a una cuadra del Colegio Candler. Precio 35 pesos. Informan: A-9897.
UH B-3 S-6215 5 Octubre

SE ALQUILA, propio para comercio el local Cuba número 39, bajos, entre Obispo y O'Reilly. Informes: teléfono A-9897.
UH B-3 S-6213 5 Octubre

ESQUINA para bodega con armatostes de lo mejor. Garantizo que es buen negocio, doy facilidades. A y 10, Reparto La Sierra, no trato con palucheros, pido y doy referencias.
B 3 2393 2 Nov.

SAN IGNACIO 48. Para garage o almacén efectos automóviles, se alquilan bajos modernos 600 metros cuadrados con espacio para talleres. Informan teléfonos F-2124, M-2863.
B 3 2361 13 Oct.

NEPTUNO 142

Un local amplio y moderno para establecimiento. Se alquila a precio razonable. Puede verse a todas horas. Más informes: joyería Le Trianon. Galiano 91. A-4648. B 3 2358 8 Oct.

SE ALQUILA una nave, mide 1.500 m., da a dos calles, se da barata. Estévez 139. Su dueña, Jesús del Monte 291, altos. B 3 2364 7 Oct.

UNA NAVE en Concha y Velázquez, propia para industria o garage Mide mil metros cuadrados. Informes: Luis González. U-1157. B-3 2311 9 Octubre

UNA NAVE en Animas 177, propia para industria o garage. Mide 400 metros cuadrados Informes: Luis González. U-1157.
B-3 2308 9 Octubre

UNA NAVE en Desagüe y Morales, propia para industria Informes: Luis González. U-1157. B-3 2314 9 Octubre

SE ALQUILA en Neptuno 198, un amplio local. Tiene comodidades para familia, preparado con vidrieras a la calle.
UH B-3 1719 4 Octubre

B8 SOLICITUD DE ALQUILERES

ALQUILO tres o seis meses casa amueblada 15 Oct. sombra, de ocho a O. Cinco o más cuartos dos baños, garaje dos máquinas. Precio $175. mensuales. Telf. F-5491. Yuyans. B-8 1350 6 Octubre

COMPRAS

C1 CASAS

COMPRO casas de 2 a 5 mil pesos en la calle Salvador, del Cerro. Informan Salvador 56, bajos.
C 1 2359 6 Oct.

COMPRO casita que no pase de $2.750, o los doy en hipoteca, voy hasta Guanabacoa (urge la operación, con reserva). Reina y Manrique Café.
C 1 2384 6 Oct.

C-4 AUTOMOVILES Y ACCS.

COMPRO automóviles chicos para desbarate; también camioncito. Tengo accesorios de uso. Jesús del Monte 259. X-3306.
C-4. 2289 6 Octubre

C-8 ANIMALES

COMPRO MULAS grandes que sean baratas. Solo se requiere que tengan las cuatro patas sanas Tienen que darse a prueba para arar. Suárez. A número 55, entre Calzada y 5ta. C-8 1961 8 Octubre

C-10 OBJETOS VARIOS

SE COMPRA una balanza para Laboratorio, sensible al centigramo. También deseamos comprar tubos de estaño, para pastas de dientes o pomadas de 50 gramos. Se compra cantidad Dirigirse a Subirana 91. Telf. U-1559. C-10 2290 6 Oct.

VENTAS

D-1 CASAS

CAMBIO O vendo una hermosa casa situada en la calzada de la Víbora, entre Lagueruela y Gertrudis, acera de la brisa, número 642, frente a la farmacia del Dr. Godínez. Informes: Telf. A-9843.
UH D-1 1910 4 Octubre

VENDO DIRECTAMENTE casa esquina, sin estrenar, Estrada Palma y Estrampes, una cuadra tranvías. Jardín, portal, sala, saleta, comedor, tres cuartos, otro criado, con su servicio, baño intercalado, patio y traspatio. Se le puede hacer garage Dueño: Vázquez. San Mariano, 4.
D-1 2281 7 Octubre

D-3 ESTABLECIMIENTOS

SE VENDE casa de comidas Lamparilla 47, bajos, como regalada. Vengan a verla sin falta, negocio seguro y tiene contrato y poco alquiler. Tiene todas las habitaciones alquiladas y muchos abonados y a la carta. Tengo que deshacerme de ella antes del 15 de este mes por causa que se le dirá. No pierda su tiempo. U H D 3 1986 4 Oct.

SE VENDE un restaurant con buenos reservados, mejor punto de la Habana café y barra, para informes teléfono F-1639. D 3 2363 8 Oct

D-5 MAQUINARIA Y ACCS.

EXCEPCIONAL GANGA

Se venden brazos para las romanas de pesar caña, muy baratos. Dirijanse a García Gómez Ca. Egido 47, Habana.
D 5 2380 9 Oct.

D-6 MUEBLES Y PRENDAS

SE VENDE por la primera oferta razonable: juego de sala, comedor, habitación, buró plano, máquina de escribir, ventilador, etc. Pueden verse en Jovellar 30. 1er. piso. De 10 a 12 y de 4 a 6.
D 6 2427 5 Oct.

D-9 FINCAS RUSTICAS

FINQUITA, VENDO su acción casa mampostería Portal, sala, 4 cuartos, baño, garage, luz eléctrica, gallinas de razas; una vaca de raza de 15 litros. Gana $25 al mes; está a 20 minutos de la Habana. Villa María, Guanabacoa. Telf X-2098. Preguntar por Pomar. (D-9) 2273 6 Oct.

D-10 OBJETOS VARIOS

SE VENDE una mesa de óptica completa, con su motor, de muy poco uso, en perfecto estado. Informan San Lázaro 33, de 12 a 3 p. m.
D 10 2354 11 Oct.

BILLARES

Sin reparar precio se venden tres mesas de carambolas y tres de Chicago. Billares Plaza, por Monserrate después 2 p. m. D 10 2420 10 Oct.

SE SOLICITAN

E-1 CRIADAS Y CRIADOS

EN AMISTAD 87 1|2 altos, entre Barcelona y Dragones, se solicita una criada de mano, peninsular, que lleve tiempo en el país, inútil presentarse antes de las 8 1|2 de la mañana.
E 1 2429 5 Oct.

SE SOLICITA un muchacho de 18 a 20 años, para la limpieza. 19 esquina a L, número 172. E-1 S-6247 5 Octubre

E-2 COCINEROS Y COCINERAS

SE SOLICITA una buena cocinera española que sea limpia y trabajadora, si no que no se presente. Calle B, entre 14 y 16 Reparto Almendares. Que duerma en la colocación E-2 S-6249 5 Octubre

SE SOLICITA una cocinera de 40 a 50 años de edad que sepa su oficio. Sueldo de 15 a 18 pesos si ayuda a la limpieza. San Lázaro 119 antiguo, altos, entre Galiano y San Nicolás.
E 2 2375 6 Oct.

E-3 PARA 2 SERVICIOS

MATRIMONIO SOLO solicita buena cocinera que ayude a la limpieza. Sueldo 15 pesos y dormir en la colocación. San Rafael esquina a Aramburu, altos botica.
UH E-3 2172 4 Octub.

SE SOLICITA una criada para los quehaceres de una casa. Si entiende de cocina, mejor. Buen sueldo. Calle 28 entre 5a. y 7a. Avenida. Reparto Miramar. La casa que está en la acera del Garage de Darío Silva.
E 3 2421 5 Oct.

E-4 MANEJADORAS

SE SOLICITA una buena manejadora que esté práctica y tenga referencias. Buen sueldo. Calle 6 esquina 5, Reparto La Sierra. U H E 4 2264 4 Oct.

SE SOLICITA una manejadora con referencias. Calle 2 entre Primera y Tercera, Reparto "La Sierra". Sra. de González. U H E 4 2367 5 Oct.

E-7 COSTURERAS

SE SOLICITA una costurera para repasar ropa Luyanó 134, tintorería.
E-7 S-6242 6 Octubre

E-8 OFICINAS

SE SOLICITA joven educada que conozca teneduría de libros y que hable inglés y escriba y tenga referencias. Informan Fábrica, 9 y 11. Planta Lenmar.
E-8 2322 5 Octubre

E-10 VARIOS

PARA MAGNIFICO negocio de venta exclusiva que sin trabajar deja ya $400 mensuales solicito socio con capital. Informa señor Tur. M-4598 o M-4797.
E-10 2340 6 Octubre

SE SOLICITAN vendedores a base de comisión. Para productos de fácil venta. Peñón 4, Cerro. Tel. I-1329
UH E-10 2336 6 Octubre

SOCIO. Solicito uno para admor. negocio de oficina de fácil manejo con 400.00 pesos más o menos. Más informes San Juan de Dios 11, horas de 11 a 1 p. m. E 10 2403 5 Oct.

SOCIO. Necesito persona activa para negocio de compra venta con $1.000 a $3.000, positivas utilidades. Negocio establecido y acreditado. Jesús del Monte 203, Duarte.
E 10 2419 7 Oct.

F SE OFRECEN

F-1 CRIADAS Y CRIADOS

DESEA colocarse joven española para cuartos o comedor, sabe servir la mesa a la rusa, es fina y educada, tiene buenas referencias. Virtudes 105. Teléfono M-4308. U H F 1 1984 4 Oct.

DESEA colocarse un buen muchacho español de criado de mano, es muy trabajador y humilde, tiene buenas recomendaciones donde ha trabajado, sirve muy bien la mesa, él ha estado con buenas familias, sabe cuidar automóviles y de jardín. El es muy práctico en todo. Informan A-3360.
U H F 1 2198 4 Oct.

SE OFRECE una joven española para comedor o cuartos, lleva tiempo en el país, tiene referencias. Informan U-1608.
F 1 2417 5 Oct.

JOVEN español desea colocarse de criado en casa de familia, está acostumbrado al buen servicio de familias distinguidas de las que pueden informar. Teléfono M-5340, pregunten por Matías.
F 1 2415 5 Oct.

UNA SEÑORA española de mediana edad desea colocarse de criada mano en casa de corta familia, tiene referencias. M-6841. Jesús María 90.
F 1 2416 6 Oct.

SE DESEA colocar una joven española para cuartos o comedor, tiene buenas referencias de las casas de donde trabajó, desea casa de moralidad. Teléfono A-9889. F 1 2405 6 Oct.

CRIADO español desea colocarse en casa particular o del comercio, tiene inmejorables recomendaciones de las casas donde ha trabajado, cumplidor en su deber. Informan Tel. A-7195.
F 1 2407 6 Oct.

F-1 CRIADAS Y CRIADOS

DESEA colocarse una señora española de criada de mano. Informan Belascoain 217. Tel. A-6269.
F 1 S 6263 6 Oct.

SE OFRECE una joven española de criada de mano, cuartos o para comedor, es muy trabajadora y tiene buenas referencias. Teléfono M-9578.
F 1 2395 5 Oct.

DESEA colocarse criado de mano peninsular práctico todo servicio fino; tiene recomendación casas conocidas. También un joven buen jardinero, segundo criado, portero, fregar máquinas y otros trabajos. Teléfono A-4792.
F 1 2386 5 Oct.

SE OFRECE criado español de buena presencia, sirve a la rusa, tiene referencias de las casas donde ha trabajado. A-3343. F 1 S 6262 5 Oct.

DESEA colocarse joven española de criada de mano siendo práctica en el servicio. Tiene referencias. Pregunte por Mirta. U-4669.
F 1 2368 5 Oct.

DESEA colocarse una joven española para criada de mano, está práctica en el servicio de comedor, es seria, tiene buenas referencias, desea casa de moralidad. Informan I-7251.
F 1 2371 6 Oct.

SE DESEA colocar una joven española para criada de mano o manejadora o cocinar y limpiar para matrimonio solo. Teléfono XO-1046. Regla.
F 1 2377 6 Oct.

SE OFRECE una buena criada de mano, peninsular o para cuartos, sabe coser. En la misma se ofrece una excelente cocinera; no duerme en la colocación. Teléfono A-4792.
F 1 2385 5 Oct.

JOVEN español, excelente criado de mano, desea colocarse, está acostumbrado a servir en buenas casas, sale a cualquier parte de la Isla, tiene muy buenas referencias. Informes teléfono F-4678.
U H F 1 2376 6 Oct.

ESPAÑOLA educada desea colocarse para cuartos. Sabe planchar ropa fina y coser, también borda a mano y tiene buenas referencias. Aguacate 24. Tel. A-6923.
U H F 1 2362 5 Oct.

DESEA COLOCARSE una muchacha española; lleva tiempo en el país; está práctica y entiende de cocina. Informan: teléfono M-7830. F-1 2350 5 Octubre

A GOOD english speaking cook seeks posession with american lady. Call at Ave. Wilson No 131, room No. 11.
UH F-1 2351-5 5 Octubre

SE DESEA colocar una muchacha española de criada de manos o de cuartos Sabe cumplir con su obligación y tiene referencias. Neptuno 44. Telf. M-1012.
F-1 2341 6 Octubre

DESEA COLOCARSE una joven española de criada d emanos, para corta familia. Informan: Avenida 6 y calle 7, Buena Vista Telf. FO-2708. F-1 S-6256 6 Octub.

DESEA COLOCARSE señora de mediana edad para cuartos y coser, acostumbrada al servicio fino. Referencias inmejorables. Informes: teléfono F-2731.
F-1 2277 9 Octubre

SE DESEA colocar española para cuartos y coser, muy fina y seria; tiene referencias de la única casa que trabajó varios años. Pregunten por Josefa al A-6258.
F-1 2291 6 Octubre

SE DESEA colocar joven española con inmejorables referencias, para criada de manos; sabe y está acostumbrada al servicio fino. Telf. F-6254 José Nieto.
F-1 2276 6 Octubre

F-2 COCINERAS Y COCINEROS

SE OFRECE cocinero madrileño. Cocina francesa, criolla, española, sabe repostería, tiene buenas recomendaciones. Teléfono A-2004, de 7 a 12 y de 3 a 7
UH F-2 1796 5 Oct.

SE OFRECE un cocinero español, cocina a la criolla y española, entiende de repostería, para casa particular o comercio, sin pretensiones. Informan Ferretería Mercantil. M-6406.
F 2 2414 6 Oct.

DESEA colocarse buen cocinero repostero japonés en casa particular o club, cocina criolla, española, francesa y americana, tiene referencias. Tel. M-4831.
F 2 2402 6 Oct.

SE DESEA colocar una cocinera del país, duerme en la colocación, tiene buenas referencias. Informan Egido 75, Hotel Cuba. M-8481.
F 2 2399 6 Oct.

SE OFRECE una buena cocinera; cocina a la española y criolla; sabe de repostería; muy limpia; buenas referencias de casa particular. Tel. M-9578.
F 2 2396 5 Oct.

SE OFRECE un chinito joven excelente cocinero, cocina española y criolla, sabe de repostería, muy limpio, buenas referencias de casa particular. Teléfono M-9578. F 2 2394 5 Oct.

SEÑORA española de mediana edad desea colocarse para cocinar, sabe trabajar y es aseada. Informan teléfono U-6904. F 2 2379 5 Oct.

COCINERO repostero asiático desea colocarse en casa particular; cocina criolla española y francesa; muy limpio y formal; cumple con su obligación. Teléfono M-5280. F 2 2357 5 Oct.

SE DESEA colocar cocinera y repostera española que sabe bien su obligación en casa de moralidad, no duerme en la colocación, es para la cocina solamente. Teléfono A-4311.
F 2 2358 5 Oct.

DESEA colocarse un buen cocinero de color en casa familia cubana, cocina a la española y criolla y repostero, tiene referencias de la casa donde ha trabajado. Teléfono M-4178. Calle Cuarteles No. 1 altos.
F 2 2373 6 Oct.

COCINERA mediana edad desea colocarse, sabe cocina española y criolla. Es ágil y formal. Pregunten por Herminia, U-4669. F 2 2369 5 Oct.

SE OFRECE una buena cocinera, cocina española y criolla, sabe de repostería, muy limpia, buenas referencias de casa particular. Teléfono M-3229.
F 2 2389 5 Oct.

SE OFRECE una cocinera española, sabe cocinar criolla y española, sabe hacer dulces, no le importa hacer plaza. M-2102. F 2 2387 5 Oct.

SE DESEA colocar superior cocinera de color, muy limpia, formal y con referencias No duerme en la colocación. Tiene referencias. M-7122. F-2 2324 5 Oct.

BUEN CHINITO cocinero y repostero desea colocarse casa particular o comercio, muchos años práctica, casa particular. Informan: calle Genios 17, en frutería Preguntar por Tirso. Telf. M-6770.
F-2 2349 5 Octubre

DESEA COLOCARSE una cocinera española, con referencias. Telf. F-5733. G, número 71, entre 7 y 9. UH F-2 2316 6 Oc

SE DESEA colocar una cocinera; sabe cocinar bien. Telf. F-6228. No duerme en la colocación F-2 2275 5 Octubre

SE OFRECE un joven de color para cocinar. Cocina francesa, española y criolla. Hace dulces finos, es aseado. Inmejorables referencias Prefiere casa particular. Teléfono M-4507. F-2 2292 5 Octubre

PARA CORTA familia se ofrece buena cocinera; sabe cumplir. Es repostera, referencias. Teléfono A-2386.
F-2 2304 5 Octubre

F-3 PARA 2 SERVICIOS

DESEA colocarse una joven española de criada de mano o de comedor, sabe servir a la española y a la rusa, teléfono M-5475. Una señora solicita ropa fina para lavar en su casa, tiene referencias por teléfono o por escrito, llamen al teléfono M-5475.
U H F 3 2186 5 Oct.

SE DESEA colocar una española joven, no le importa siendo corta familia cocinar y limpiar, o criada de mano o manejadora. Razón, Compostela No. 71. Tel. M-4146. F 3 2418 5 Oct.

DESEA colocarse un matrimonio español de mediana edad para encargados de casa de huéspedes o inquilinato con varios años de práctica y sabe dar lechada y poner zapatillas a las llaves, sin hijos y con referencias. Informan teléfono M-1860.
F 3 xxx 5 Oct.

SE DESEA colocar una muchacha española para cocinar y limpiar, no le importa ir a los repartos, es formal y trabajadora. Teléfono A-5985.
F 3 2425 5 Oct.

SE OFRECE una española joven para cocinar y limpiar o limpiar solo, es muy limpia, no duerme en la colocación, tiene buenas referencias, en la misma cocinera repostera mediana edad, con buenas referencias. A-4175.
F 3 2412 5 Oct.

DESEA colocarse una muchacha española para cocinar y limpiar, sabe cumplir con su obligación. Pregunten por Flora. Teléfono A-6923.
F 3 2401 5 Oct.

DESEA colocarse una joven española para cocinar y limpiar a corta familia, lleva tiempo en el país, informan teléfono U-4669, preguntar por María Rodríguez. F 3 2404 6 Oct.

SE DESEA colocar una señora española para los quehaceres de una casa y de corta familia, ya lleva tiempo en el país. Teléfono M-4629.
F 3 2406 5 Oct.

SEÑORA española desea colocarse de criada de mano o para todo servicio, sabe coser bien, tiene referencias. Informan teléfono X-3039.
F 3 2370 5 Oct.

F-3 PARA 2 SERVICIOS

DESEA colocarse una señora de mediana edad, española, de criada y cocinar, limpia y seria, trabajadora. Teléfono M-5474. F 3 2392 5 Oct.

JOVEN española desea colocarse de criada de mano o manejadora o para cuartos; tiene referencias. Informan teléfono M-9578. F 3 2397 5 Oct.

SE DESEA colocar muchacha española criada de manos o manejadora. Sabe servir muy bien a comedor. Tiene muy buenas referencias. M-7122.
F-3 2323 5 Octubre

SE DESEA colocar una muchacha para cocinar y limpiar poca familia, es trabajadora, no duerme en la colocación. M-5180. F 3 2382 5 Sept.

DESEA colocarse una muchacha española para cocinar y limpiar a un matrimonio con casa chica o cocinar solamente o ayudar a la limpieza. M-5119.
F 3 2353 5 Oct.

SE OFRECE una criada de mediana edad para cocinar solo o todo servicio de corta familia, es limpia y sabe trabajar, desea familia respetable. Aguacate 65, teléfono A-6809.
F 3 2356 6 Oct.

SE OFRECE joven española para cocinar y limpiar y dormir fuera prefiere la Habana, tiene buenas referencias, no tiene pretensiones. Tel. A-3343.
F 3 S 6261 5 Oct.

SE DESEA colocar una muchacha española de criada de mano o manejadora, informan en Ayesterán 10. Teléfono U-2989. F 3 2413 6 Oct.

F-5 CRIANDERAS

SEÑORA joven española desea colocarse de criandera, con abundante y buena leche. Informan en O'Reilly No. 1, habitación No. 37.
F 5 2381 5 Oct.

F-6 CHAUFFEURS

CHAUFFEUR mecánico con 15 años de experiencia: desea colocarse en casa particular. Tiene buenas referencias de donde trabajó. Llame al teléfono U-7020 y M-2939. Pregunte por Fraga.
F 6 2398 6 Oct.

CHAUFFEUR español desea colocarse con familia honorable y estable, es persona respetuosa y competente, tiene inmejorables referencias de familias cubanas y americanas. Tel. F-6062.
F 6 2374 6 Oct.

CHAUFFEUR mecánico español ofrece sus servicios a particular; muy buenas referencias de casas particulares que ha prestado servicio varios años. Misión 26. Tel. M-6850. F 6 2378 5 Oct.

CHAUFFEUR, DESEA colocarse en casa particular o de comercio. Tiene referencias de las casas donde trabajó de familias distinguidas del Vedado y de comercio; para más informes en "La Dalia", calle 12 entre 23 y 25. Telf. F-4391.
UH F-6 2288 6 Octubre

F-7 COSTURERAS

SEÑORITA modista desea encontrar taller o casa particular para su oficio, está acostumbrada a costura fina, en la misma una aprendiza adelantada, la modista habla inglés. F-3916.
F 7 2033 4 Oct.

F-8 OFICINAS

POR CORRESPONDENCIA

Teneduría de libros, Cálculos mercantiles, Taquigrafía Pitman, Ortografía, Contabilidad superior. Cuota módica, otorgando diploma. Clases para obreros. "Cuba Commercial School". San Ignacio 118.
F 8 2383 13 Oct.

F-9 OPERARIOS Y APRENDICES

SOLICITAMOS TRABAJO: un maquinista de imprenta, prensa de peda y un aprendiz adelantado, juntos o separados. Calleja, teléfono M-1063 Esperanza 42.
F-9 1938 4 Octubre

F-10 VARIOS

YOUNG WOMAN wants washing by day or mounth call Marrie F-6079.
F-10 2306 6 Octubre

SE DESEA colocar un muchacho en cualquier giro. Trabajó en el comercio y tiene recomendaciones. Informan M-8354.
F 10 2400 7 Oct.

G AVISO OPORTUNO

G-2 OFICIALES

COMISION LOCAL PERMANENTE DE SUBASTAS

REPUBLICA DE CUBA.— SECRETARIA DE OBRAS PUBLICAS.— COMISION LOCAL PERMANENTE DE SUBASTAS.— ANUNCIO.—SEGUNDA CONVOCATORIA.—HABANA, 12 DE SEPTIEMBRE DE 1929. —Hasta las 9.30 a. m. del día 8 de Octubre de 1929, se recibirán en este Negociado de Contratos y Suministros, situado en las calles de Sol y Aguiar, Proposiciones en pliegos cerrados para el Suministro de "IMPRESOS", durante el año fiscal de 1929 a 1930, con destino a la Secretaría de Obras Públicas y sus Dependencias en la Habana, y entonces las proposiciones se abrirán y leerán públicamente. En este Negociado, se facilitarán Pliegos de Condiciones y demás detalles a los que lo soliciten. **Edelberto Pedro**, Jefe del Negociado de Contratos y Suministros. Int.
10114. 14, 16, 17 Sp. 4, 5, 6 Oc.

REPUBLICA DE CUBA. — SECRETARIA DE OBRAS PUBLICAS. — Negociado de Construcciones Civiles y Militares. ANUNCIO. — Habana 27 de septiembre de 1929. — Hasta las diez de la mañana del día diez y siete de octubre de 1929, se recibirán en la Oficina del Negociado de Construcciones Civiles y Militares, proposiciones en pliegos cerados, para la ejecución de la obra «CONSTRUCCION DE DOS SALONES DESTINADOS PARA OFICINAS EN EL EDIFICIO DE LA SECRETARIA DE OBRAS PUBLICAS (ANTIGUO CONVENTO DE SANTA CLARA)», y entonces las proposiciones se abrirán y leerán públicamente. En la misma Oficina de Construcciones Civiles y Militares, se facilitarán impresos e informes a quienes lo soliciten (Fdo.) **Francisco Ramírez**, Ingeniero Jefe, P. S.
10766 4ds. 2 y 2ds. 15.

G5 ARRENDAMIENTOS

ARRIENDO magnífica fonda en Café, situada en Calzada, punto céntrico. Informes: M-4607, de 8 a 12. Se exigen referencias. G 5 2422 6 Oct.

G-6 PERDIDAS

LA NOCHE del 10 de Septiembre se olvidó en un automóvil una caja con varios sombreros del hotel "Plaza" a la Estación Terminal. Se gratificará F-1838.
G-6 2125 5 Octubre

G-7 PARA LAS DAMAS

LIQUIDACION POR REFORMAS

En la Nueva Carmen. Monte No. 65. Al lado del Ten Cents y frente al hermoso Campo de la Fraternidad. En reformas para la reapertura de nuestra nueva casa, ofrecemos a como quiera el enorme stock de existencias. Son pesos a peseta. Venga a verlo. La casa predilecta de los pobres donde se gana poco por vender mucho. Monte 65. A-0361.
U H G 7 S 5680 5 Octubre

G-8 PARA EL HOGAR

NO HAY MATRIMONIO FELIZ SIN MUEBLES DE STA. TERESA

La casa predilecta de las familias. La que ofrece muebles modernos y elegantes juegos de cuarto, de sala y comedor a precios increíbles. Del fabricante al cliente. A plazos y al contado. Juegos de mimbres legítimos a precios de realización. Visítenos y quedará complacido. Compostela y Teniente Rey. Teléfono A-3482 Cambio y reparación de muebles.

"SANTA TERESA"
U H G 8 S 5626 4 Octubre

EL GRAN JURADO DEL CONCURSO DEL MAIZ HA DISCERNIDO LOS PREMIOS

Atractivo programa para los festivales cívicos que tendrán efecto el día 10 en la Estación Experimental Agronómica

En la Estación Experimental Agronómica de Santiago de las Vegas, se reunió el Gran Jurado Nacional del Concurso del Maíz, integrado por los siguientes señores: Antonio Portuondo, Director de Agricultura, en representación del Dr. Molinet, Secretario de Agricultura, Comercio y Trabajo, Francisco B. Cruz, Benjamín Muñoz, Fernando Agete y Filiberto Lazo.

El Gran Jurado despues de conocer y examinar escrupulosamente las distintas muestras de maíz enviadas por los Jurados Provinciales que se constituyeron en las distintas Granjas Escuelas de provincias acordó dicernir los siguientes premios.

A. Primer Premio. Medalla de oro, y $250.00 oro de Cuba, donado por el señor Presidente de la República al señor Manuel Díaz, proclamado Campeón Nacional, del Término Municipal de Placetas, de la Provincia de Santa Clara, dueño de la finca Victoria.

B. Segundo Premio. Medalla de Plta, $200.00 oro de Cuba, donado por la Secretaría de Agricultura, Comercio y Trabajo a favor del señor Juan Benítez, del Término Municipal de Palma Soriano, Provincia de Oriente.

C. Tercer Premio. Medalla de Bronce y $100.00 oro de Cuba; donado por el General Eugenio Molinet, Secretario de Agricultura, Comrcio y Trabajo, a favor del señor Juan Fonseca, dueño de la finca El Maní, Término Municipal de Songo, Provincia de Oriente.

D. Mención Honorífica. A favor de Fernando Muñoz, dueño de la finca Baga, del barrio de Baez, Provincia de Santa Clara.

E. Mención Honorífica. A Santiago Rocas, dueño de la finca Caridad de Rueda, del Término Municipal de Jovellanos, Provincia de Matanzas.

F. Mención Honorífica. A Rafael Mendoza, de la finca El Chico del Término Municipal de Marianao, Provincia de la Habana.

El Premio del Diario de Cuba, tocará al señor Manuel Díaz, Campeón Nacional del Maíz, toda vez que su donante había manifestado que de no ser un oriental el favorecido en el Certamen, el periódico legaba el premio a quienquiera que triunfara en buena lid en cualesquiera de las demás Provincias de la República.

Además de los premios en metálico, las medallas de oro, plata y bronce, todos los favorecidos serán provistos de sus correspondientes diplomas, y entre ellos serán distribuidos los instrumentos de agricultura donados por la Casa Horter y el señor Gobernador de la Provincia de Matanzas, Juan Gronlier, quien ha significado su deseo de que sea entregada la maquinaria agrícola de su obsequio, al Agricultor de la Provincia de Matanzas, que más se haya distinguido en el Certamen.

La cantidad de Abono Nitrophosca ofrecida por esa Compañía será distribuida en partes alícuotas entre los premiados.

Una casa importadora de Santiago de Cuba, donará una Desgranadora de Maíz para el primer premio.

A continuación damos el programa que nos ha sido entregado por la Secretaría de Agricultura, Comercio, Trabajo, de los festivales cívicos con motivo de la propaganda de reforestación cubana y concurso nacional del maíz, que se celebrarán el día 10 del corriente a las tres de la tarde:

PRIMERA PARTE

Himno Nacional.

Discurso por el señor Gabriel Gravier, Bibliotecario de la Estación Experimental Agronómica.

Recitaciones por niñas de las Escuelas Públicas.

Himno al árbol.

Siembra del primer árbol, por el General Eugenio L. Molinet, Secretario de Agricultura.

Siembra de árboles maderables cubanos por niños de las Escuelas Públicas.

Suelta de palomas mensajeras.

Repartición de juguetes, confituras, helados de maíz a los niños de las Escuelas Públicas.

SEGUNDA PARTE

Fiesta de la Reforestación Cubana.

Entrega de premios a los triunfadores en el Concurso Nacional del Maíz.

Apertura por el Honorable Señor Presidente de la República.

Discurso por el señor Antonio Portuondo, Director de Agricultura.

Elogio del Maíz, representado por la señorita Fredesvinda Izquierdo, a cargo del señor A. Gómez.

Entrega de los premios e imposición de medallas por el señor Secretario de Agricultura.

Explicación del ciclo evolutivo del maíz, en forma objetiva, por el Ingeniero F. B. Cruz, Director de la Estación Experimental Agronómica.

G-9 ENSEÑANZA

ACADEMIA DE MUSICA

Profesor: Buenaventura Yáñez. Solfeo, Teoría de la música y piano. San Miguel 186, bajos, teléfono U-4528, entre Gervasio y Belascoain G-9 2293 8 Octubre

AVISO ESPECIAL

H-7 DINERO E HIPOTECA SE TOMA

SE TOMAN 12 mil pesos sobre casa en la Habana, de buena garantía y se vende en $19 casa que vale $30 mil. Informan M-6647. Belascoain 108.
H 7 2269 4 Oct.

H-8 DINERO E HIPOTECAS SE OFRECE

DINERO para hipoteca, tengo la cantidad que usted necesite interés bajo. También para finca rústica, con dominio, segunda hipoteca. Operación rápida. Campanería, Aguiar 68. M-7785.
UH H8 S6171 10oct

PROFESIONALES

DR. MANUEL PEREZ BEATO

MEDICO CIRUJANO

Consultas de 1. a 4. Teléfono I-1835. Concepción 8, entre Delicias y Buenaventura (Víbora).
Prof. E 2415 3 Nov.

A Inglaterra Directo en 14 DIAS

M. S. "Rio Panuco"

Saldrá de la Habana para: SOUTHAMPTON, BREMEN, BOULOGNE-SUR-MER (Francia) sobre el 25 de Octubre

CUBA A MEXICO

M. S. "Rio Bravo"

Saldrá de la Habana para: VERACRUZ, GALVESTON, Y TAMPICO, sobre el día 29 de Oct.

Para reservaciones, dirigirse a: Lykes Brothers Steamship Agency, S. A.
Agentes generales para Cuba.
Lonja Nos. 404-408 Telf. M-6955.
Dirección Cablegráfica: "LYKES"

EMPRESA NAVIERA DE CUBA, S. A.

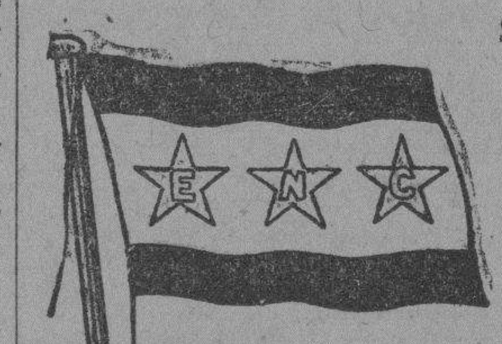

SAN PEDRO NUM. 6.—HABANA.
APARTADO NUMERO 1641.
Dirección Telegráfica: EMPRENAVE.
Claves en uso:
A. B. C. 4a. y 5a. Edición.
Wester Unión
Walkins and Apendix.

TELEFONOS:
A-5315. Información General. — A-3966. Almacén.
A-4730. Departamento de Tráfico. — M-3896. Primer Espigón de Paula.
A-6236. Pasajes y Fletes. — A-5634. Tercer Espigón de Paula.

VAPORES EN SERVICIO

Presidente Machado, Santiago de Cuba, Gibara, Habana, Baracoa, Las Villas, Guantánamo, Julián Alonso, Antolín del Collado, La Fe, Caibarién, Rápido, Cienfuegos, Manzanillo, Joaquín Godoy, Eusebio Coterillo.

PUERTOS DE ESCALA
COSTA NORTE

Caibarién, Nuevitas, Puerto Tarafa, Manatí (Victoria de las Tunas); Puerto Padre, Chaparra, (Holguín, Velasco y Bocas); Vita, Banes, Mayarí, Antilla, Preston, Sagua de Tánamo, (Cayo Mambí); Baracoa, Guantánamo y Santiago de Cuba.

COSTA SUR

Cienfuegos, Casilda, Tunas de Zaza, Santa Cruz del Sur, Manopla, Guayabal, Manzanillo, Campechuela, Media Luna, Niquero, Ensenada de Mora y Santiago de Cuba.

COSTA NORTE DE VUELTA ABAJO

Bahía Honda, Río Blanco, Berracos, Puerto Esperanza, Santa Lucía (Minas de Matahambre); Río del Medio, Arroyos de Mantua y La Fe.

PUERTO RICO
San Juan, Ponce, Mayagüez y Aguadilla.

REPUBLICA DOMINICANA
Santo Domingo, San Pedro de Macorís y Puerto Plata.

HAITI
Aux-Cayes y Port au Prince

JAMAICA
Kingston.

LA MARINA DE LUZ — ANTIGUA PELETERIA — CASA FUNDADA EN 1854
A. PUJOL — HABANA — LUZ Y OFICIOS — TELEFONO A-1430

CAPAS DE AGUA INGLESAS

Con vuelo extra para montar a caballo. Para andar a pie en distintas clases y colores. Capas para niños. Trajes amarillos impermeables

BOTAS Y ZAPATOS DE GOMA

M.E.C.D. 2016

Comunicaciones en el Canadá

OTAWA, Canadá.—Octubre S. R. Las entradas de todos los sistemas telefráficos y cablegráficos que operan en el Canadá, fué durante 1928 de $14.740.641, lo que significa un aumento sobre las entradas de 1927 de $1.750.092, ó sea un 13.5. por ciento, mientras que los gastos totales de operación fueron de $11.647.063, ó sea un aumento de $1.046.651, sobre las de 1927. El número de telegramas trasmitidos en año pasado fué de 16.862.954, lo que significa un aumento de 1.232.047, sobre los de 1927. La longitud de las lineas en postes en operación era en 1928 de 53.777, millas, y la de los alambres en uso de 337.971, millas. Los gastos de las compañias de telegráfos y cablegramas en la alteración, rostauración y construcción de sus equipos fué de un poco más de $3.000.000.

VAPORES de TRAVESIA

EXPRESO A NEW YORK

SERVICIO DIARIO

39 3|4 horas — Habana a New York

Salidas: 2.30 p. m. TODOS LOS DIAS de PRADO 13

Teléfonos: A-2222 y M-6611

Línea Holandesa Americana

El magnífico trasatlántico holandés de 17.254 toneladas:

MAASDAM

Saldrá fijamente el día 19 DE OCTUBRE para los puertos de VIGO, CORUÑA, BOULOGNE-SUR-MER y ROTTERDAM.

Amplias cubiertas con toldos. Camarotes numerados para 2, 4 y 6 personas. Comedor con asientos individuales.

Excelente comida a la Española.

Precios de pasaje en 3a. clase: A España: $87.30 (Incluídos todos los impuestos).

PROXIMAS SALIDAS PARA VIGO, CORUÑA, BOULOGNE Y ROTTERDAM:
MAASDAM, 19 de Octubre.
SPAARNDAM, 16 de Noviembre
EDAM, 14 de Diciembre.
MAASDAM, 11 de Enero.

PARA VERACRUZ Y TAMPICO
SPAARNDAM, 19 de Octubre.
EDAM, 16 de Noviembre.
MAASDAM, 14 de Diciembre.
LEERDAM, 4 de Enero.

Estos vapores han sido construídos ESPECIALMENTE para la comodidad de los PASAJEROS de TERCERA CLASE.

Para más informes dirigirse a:

R. DUSSAQ S. EN C.

Oficios 22, 24 y 26. Telfs. A-5639 y M-6278.

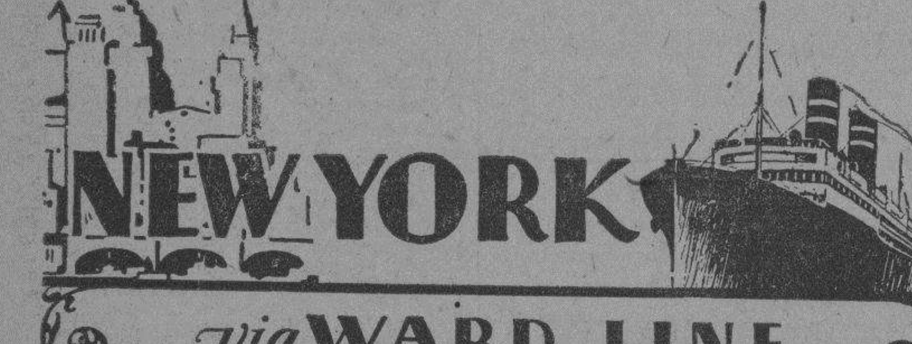

via WARD LINE

Salidas cada Sabado de los populares vapores directos:

"ORIZABA" y "SIBONEY"

viaje rápido y seguro por la Línea que sirve a Cuba durante todo el año. Cómodos y bien dispuestos camarotes, apartamentos de lujo. Excelente cocina.

Salidas cada Jueves de los vapores de 2 hélices:
"HAVANA" "MONTEREY"
"SAN JACINTO"
$85 en adelante ida. $130 en adelante, ida y vuelta

A MEXICO

Servicio semanal a Progreso, Veracruz y México. Salidas todos los Lunes de los vapores:

"HAVANA" "MONTEREY"
"SAN JACINTO"

$81.35 en adelante ida — $150.00 en adelante ida y vuelta

Para informes y reservaciones, en:

WARD LINE

Edificio del Centro Asturiano, Habana Cuba — Departamento de Pasajes, Telfs. A 6154—M 7776

VAPORES CORREOS de la Compañía Trasatlántica Española

SERVICIOS REGULARES DE PASAJE, CARGA Y CORRESPONDENCIA

LINEA RAPIDA PARA NEW YORK Y NORTE DE ESPAÑA

PROXIMAS SALIDAS

(48 horas de viaje) PARA VERACRUZ

CRISTOBAL COLON,	Agosto 2
ALFONSO XIII,	Agosto 28
CRISTOBAL COLON,	Sept. 23
ALFONSO XIII,	Octubre 19
CRISTOBAL COLON,	Nov. 14
ALFONSO XIII,	Diciembre 10

Línea para NUEVA YORK, VIGO, CORUÑA, SANTANDER y BILBAO.

CRISTOBAL COLON,	Agosto 9
ALFONSO XIII,	Septiembre 4
CRISTOBAL COLON,	Sept. 30
ALFONSO XIII,	Octubre 26
CRISTOBAL COLON,	Nov. 21
ALFONSO XIII,	Diciembre 17

LINEA PARA NUEVA YORK, CADIZ Y BARCELONA

PROXIMAS SALIDAS

MAGALLANES	Julio 8	M. COMILLAS,	Octubre 20
MANUEL CALVO,	Julio 23	MANUEL CALVO,	Noviembre 4
BUENOS AIRES	Agosto 1	MAGALLANES,	Noviembre 15
JUAN S. ELCANO	Agosto 29	BUENOS AIRES	Diciembre 9
ANTONIO LOPEZ,	Septiembre 13	ANTONIO LOPEZ,	Diciembre 26
MANUEL ARNUS,	Septiembre 24	JUAN S. ELCANO,	Enero 6

Magníficas cámaras. Amplios comedores para pasajeros de tercera clase. Servicio por camareros. Excelentes menús con vinos.

NOTA:—Expedimos en la Habana billetes de excursiones a las Exposiciones de Sevilla y Barcelona, de la Compañía "Wagons Lits", partiendo de Santander y Cádiz, a la llegada del buque.

Estos vapores atracan a los muelles de la Port of Havana Docks Co.
Para más informes, dirigirse a:

MANUEL OTADUY
AGENTE GENERAL
Lonja del Comercio, bajos. Apartado 707. Teléfonos: A-6588 y A-7900.
HABANA

VAPORES de TRAVESIA

COMPAGNIE GENERALE TRASATLANTIQUE
VAPORES CORREOS FRANCESES

Bajo Contrato Postal con el Gobierno Francés
TODOS LOS VAPORES DE ESTA COMPAÑIA ATRACAN A LOS MUELLES DE SAN FRANCISCO O MACHINA PARA EFECTUAR EL EMBARQUE Y DESEMBARQUE DE PASAJEROS, EQUIPAJES Y MERCANCIAS.

PROXIMAS SALIDAS

Para VERACRUZ:
Vapor correo francés "CUBA", saldrá el 1 de Octubre.
" " " "ESPAGNE" saldrá el 3 de Noviembre.
" " " "MEXIQUE", saldrá el 3 de Diciembre.

Para CORUÑA, SANTANDER y SAINT NAZAIRE:
Vapor correo francés "CUBA", saldrá el 8 de Octubre a las 12 del día
NOTA:—El equipaje de bodega y camarote se recibirá en el muelle de San Francisco o Machina (en donde estará atracado el vapor) solamente el día 7 de Octubre de 8 a 10 de la mañana y de 1 a 4 de la tarde. El equipaje de mano y bultos pequeños los podrán llevar los señores pasajeros al momento del embarque el día 8 de Octubre de 8 a 10 de la mañana

Vapor correo francés "ESPAGNE", saldrá el 15 de Noviembre.
" " " "MEXIQUE", saldrá el 15 de Diciembre.

SESIONES DE CINEMATOGRAFO DIARIAS EN LOS VAPORES DE ESTA COMPAÑIA, SEGUN CONTRATO CON LA CASA PATHE.

IMPORTANTE
Buena comida a la española. — Camareros y cocineros españoles.

Línea de NEW YORK AL HAVRE, PLYMOUTH Y BURDEOS
En esta Agencia se expiden pasajes para esta línea por los lujosos y rápidos trasatlánticos franceses "ILE DE FRANCE", "PARIS", "FRANCE" "ROCHAMBEAU", "DE GRASSE", etc.

Para más informes dirigirse a:

ERNEST GAYE

O'Reilly, Núm. 9. Apartado 1090. Teléfono: A-1476.
HABANA.

MISCELANEA

SANATORIO "DOCTOR PEREZ VENTO"

Enfermedades nerviosas y mentales. Para señoras exclusivamente.

CALLE BARRETO NUM. 62, GUANABACOA.

NECESITAMOS 10.000 PERSONAS

que quieran aprovecharse de esta oportunidad para aprender inglés en poco tiempo, con un nuevo, fácil y práctico método. El precio es barato y el éxito bueno. No pierda un momento más y mándenos su nombre y dirección y recibirá pronto interesantes informes gratis. Es un método distinto.
EL INSTITUTO UNIVERSAL (D-56)
128 East 86th. Street.
New York City, N. Y.

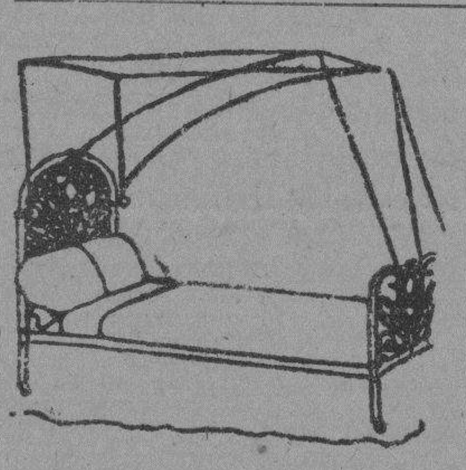

DEPARTAMENTO DE COLCHONETAS, COLCHONES, COJINES, ETC.

Nuestro Departamento de colchones, colchonetas, alfombras, mosquiteros, cojines, etc., etc., presenta el surtido más completo de estos artícuulos.

Colchones y colchonetas, en todos los tamaños y calidades, desde $1.80, cojines de seda desde $4.00, cestos de mimbre desde $4.00.

Mosquiteros para cama de una persona desde $2.00.

Mosquiteros con su aparato, a $6.50.

Colchones y colchonetas para niños en todas las calidades y precios. Mosquiteros desde $1.50.

También hemos recibido cojines de piel, en formas y colores variados, muy de moda para adorno y para automóvil, gabinetes y oficinas.

Edredones de seda en colores enteros y floreados.

Todos estos artículos pueden verse en el mismo departamento de colchones, colchonetas, etc

EL ENCANTO

E-958 Indf. 1 Mayo

DINERO

Del 1 al 3 por ciento sobre joyas y objetos de arte. Gran reserva en las operaciones. Prendas procedentes de empeño a precios inverosímiles

"La Imparcial"
Neptuno 126, esquina a Lealtad. — Teléfono M-7086.

ZALDO & Co.
Cuba 76-78 Habana

COMPRA Y VENTA de valores y propiedades. Administración de bienes. Inversión de capitales. Representaciones. Cambios extranjeros. Agentes Generales de The Fine Art & General Insurance Co. Ltd., Compañía Inglesa de Seguros contra Incendios. E-2157. 21d. 30 Sp.

Directorio Profesional

ABOGADOS Y NOTARIOS

DR. FELIPE RIVERO Y ALONSO
Abogado y Notario

Abogado Consultor y Notario de la Asociación de Detallistas de la Habana. Notario de los Centros "Asturiano", "Balear" y "Cafés".

ESTUDIO DE ABOGADO DE LOS DOCTORES

Felipe Rivero y Alonso, Manuel F. de Cinca, Ricardo Elizalde e Hidalgo-Gato, Angel Radillo y Gancedo, Eduardo Bolívar Herrero.

Procurador: Urbano E. Gómez Cádiz. Chacón 25, bajos. Edificio de la Asociación de Detallistas de la Habana. Teléfonos M-1472 y A-3142. Cable: Rizenca. E-2015 Indf. 1 Sep.

DR. MANUEL ARANDA MUÑOZ
Abogado.
Asuntos hipotecarios, herencias, toda clase de asuntos civiles. Mercaderes número 9. Departamento 3. Teléfono M-61-73.
E-2054 Indf. 1 Sepbre.

SAUL SAENZ DE CALAHORRA
ABOGADO Y NOTARIO
DOMINGO CLARENS Y CINTAS
Abogados
ARQUIMIDES MERZEAU
Marcas y Patentes
Notaría: Máximo Gómez 13, Regla. Bufete: Aguiar 43, bajos. Telf. A-5024.
E-2056 Indf. 1 Sepbre.

DOCTORES EN MEDICINA Y CIRUGIA

DOCTOR FLORES
EZCEMAS, ALMORRANAS
Ezcemas por antiguos que sean, se garantiza su curación por un procedimiento especial. Tratamientos por el TRIGEMINO. Inyecciones INTRAVENOSAS para Reumatismo, Raquitismo, Linfangitis, Dispepsias y Blenorragia. Neurastenia por el procedimiento del Dr. Monin. Electricidad Médica para Parálisis y Nerviosismo. Estrechez uretral y sífilis, curación garantizada. Almorranas: son curadas sin operación ni dolor, pudiendo el enfermo continuar sus trabajos diarios. Análisis orina: 2 y 3 pesos, completo. Impotencia. Curaciones por contrato. Análisis: Sangre Esputos, Heces Fecales. Consultas diarias de 9 a 12 mañana y de 1 a 4 tarde y 7 a 9 noche. Acosta 64. Telf. M-1658. E-2028 Indf. 1 Sep.

"Policlínica Habana"
Suárez 32. Teléfono M-6233.
DR. GUILLERMO LEON
Director Facultativo
Medicina y Cirugía general. Especialidad en enfermedades venéreas. Consultas de 1 a 5 de la tarde y de 8 a 9 de la noche. Consultas especiales dos pesos. Reconocimientos $2.00. Enfermedades de señoras y niños. Garganta, nariz y oídos. (OJOS) Enfermedades nerviosas, estómago, corazón y pulmones, vías urinarias, enfermedades de la piel, blenorragia y sífilis. Inyecciones intravenosas para el asma, reumatismo, tuberculosis, obesidad, partos, enrorroides, diabetes y enfermedades mentales, etc. Análisis en general. Rayos X, masajes y corrientes eléctricas. Los tratamientos y sus pagos a plazos. Telf. M-6233
E-2036 Indf. 1 Sepbre.

DR. J. DOMINGUEZ ALVAREZ
Tratamiento por el sistema Asuero. Rayo 66. De 3 a 5. Teléf. A-8714.
E-2064 Indf. 1 Sepbre.

DR. JOSE J. CHALONS
Médico Cirujano
DIRECTOR DE LA CASA DE SALUD "LA PURISIMA CONCEPCION"
JEFE DE CLINICA DEL HOSPITAL "LAS ANIMAS"
Enfermedades infecciosas, sifilíticas y venéreas. Rayo, 2, altos, esquina a San Rafael. Consultas de 3 a 5. Telf. M-2655.
E-2042 Indf. 1 Sepbre.

DR. J. A. HERNANDEZ IBAÑEZ
CIRUJANO UROLOGO DE LA ASOCIACION DE DEPENDIENTES
ENFERMEDADES VENEREAS, VIAS URINARIAS, ENDOSCOPIA Y CIRUGIA DE LAS VIAS URINARIAS
Consultas: Neptuno número 78, esquina a Manrique. De 11 a. m. a 1 p. m., y de 4 a 5 p. m. Teléfono A-5469. Habana.
E.2067 Indf. 1 Sep.

DR. FELIX PAGES
CIRUJANO DE LA QUINTA DE DEPENDIENTES
CIRUGIA EN GENERAL
ESPECIALMENTE CIRUGIA ABDOMINAL, ESTOMAGO, INTESTINOS, HIGADO Y APARATO GENITAL DE SRAS.
Consultas. Lunes, miércoles y viernes, de 3 a 5. Domicilio: D, No. 200, entre 21 y 23, Vedado. Teléfono F-4483.
E.2039 Indf. 1 Sepbre.

DR. H. FERNANDEZ AGUIRRE
MEDICO CIRUJANO
Especialista de los Hospitales de París. Enfermedades de los pulmones, tuberculosis en general. Campanario número 10. Teléfonos M-1181 y M-1451.
E-2044 Indf. 1 Sepbre.

DR. MARIO DEHOGUES
ESPECIALISTA EN ENFERMEDADES DEL CORAZON
Tratamiento eficaz de la Angina de Pecho, Hipertensión Arterial, Disnea (falta de aire.) Agitación Palpitaciones etc. Consultas diarias de 3 a 5 p. m. Consultas especiales: de 10 a 11 p. m. previo aviso.
Gratis a los pobres.
Gabinete: Lealtad 101 altos, Telf. U-6158. Habana — Domicilio: Calle 8a. No. 55, Telf. I-3534, Víbora

DR. J. B. RUIZ
Catedrático de la Universidad. De los Hospitales de Filadelfia, New York y Calixto García. Especialista en vías urinarias y enfermedades venéreas. Exámenes Uretroscópicos y Cistoscópicos. San Lázaro 221-C, de 1 a 3. Telf. U-6351. Para pobres de 10 a 12. E-2128 Indf. 1 Sepbre.

DR. SERGIO GARCIA MARRUZ
CATEDRATICO DE LA UNIVERSIDAD
Director del Hospital de Maternidad, cirujano partero de la Policlínica Nacional. Consultas de 1 a 5 p. m. San Lázaro 147 bajos. A-6969. No da consultas gratis. Reconocimientos especiales $10.00. Consultas $5.00. E.2014 Indf. 1 Sepbre.

DR. GUILLERMO LOPEZ ROVIROSA
Enfermedades de las Glándulas Internas, Nutrición, Nerviosas y Mentales. Debilidad sexual, pérdidas, impotencias. Niños anormales atrasados, raquíticos. Bocios. Afecciones de la piel y de la sangre. Dispepsia. Colitis. Vías respiratorias. Rayos Ultravioletas aplicados al tratamiento de las afecciones de la piel, acne, etc., caída del cabello, calvicie, raquitismo, anemias etc. Electroterapia, corrientes D'Arsonvalización, diatermia, extirpación de verrugas etc. Calle 23 esquina a 22, Vedado, de 5 a 7 p. m. Domingos de 4 a 5. Consultas por correspondencia: $6.00. Giro postal. E-2023 Indf. 1 Sepbre.

DR. VALENTIN GARCIA
Medicina Interna.
Reina 104, bajos. Teléfonos A-3486—I-1640.
E-2027 Indf. 1 Sepbre.

DR. GOMEZ DE ROSAS
Cirujano Director de la Policlínica Nacional. Enfermedades de señoras, estómago, vías biliares y cirugía general. Consultas de 3 a 5. Cerro 551. Telf. A-2560.
E.2043 Indf. 1 Sepbre.

Dr. Alfonso E. Milla Solsona
CURA RAPIDA DEL FLUJO
Especialista Enfermedades Señoras. Servicio de Enfermeras. Tratamiento módico. Enfermedades: útero (matriz), ovarios y trompas. Consultas: Martes, jueves y sábados. De tres a seis. Pobres: miércoles y viernes. San Rafael 102. Telf. U-1680.
E.2013 Indf. 1 Sepbre.

CLINICA DEL VEDADO LABORATORIO
Se hacen análisis de orina, esputos, heces fecales, leche, sangre y jugo gástrico. Calle 21 y G, Vedado. Habana. Teléfonos F-4631 y F-3232.

DR. HERNANDO SEGUI
Garganta, Nariz y Oídos
Prado, 38. De 12 a 3.
E.2069 Indf. 1 Sepbre.

DR MANUEL TEJERIZO
De las Facultades de la Habana y Madrid. Garganta, nariz y oídos. Consultas de 2 a 5. Teléfono U-3520. San Lázaro 370, altos, entre Aramburu y Hospital.
E-2058 Indf. 1 Sepbre.

Dr. Alberto S. de Bustamante
Profesor de Obstetricia por oposición. Especialidad: Partos y enfermedades de señoras. Consultas los lunes y viernes de 1 a 3. Clínica Bustamante y Núñez. Teléfono F-3057. Domicilio: 15 entre J y K, Vedado. Teléfono F-1862.

CLINICA BUSTAMANTE
J y 13, Vedado. Cirugía general y especial. Partos. Rayos X y Laboratorio. Teléfono F-1134. E-2031 Indf. 1 Sep.

DR. F. H. BUSQUET

DOCTOR S. PICAZA
De los Hospitales de París y New York
Enfermedades del estómago, intestinos e hígado. Tratamiento eficaz de la colitis y afecciones biliares. Horas: de 2 a 4 y convencional previo aviso. San Lázaro 246. Telf. F-4918. E.1867 Indf. 7 Ag.

DR. J. M. VERDUGO
DE LA FACULTAD Y HOSPITALES AMERICANOS Y PARIS
Estómago e Intestinos
Tratamiento eficaz de la úlcera estomacal y duodenal y de la colitis en cualquiera de sus períodos. Hígado y afecciones biliares. Enfermedades de la nutrición. Consultas de 1 a 3. Horas especiales previo aviso. Prado 60, bajos. Telf. A-4425.
E 2035 Indf. 1 Sepbre.

DR. MANUEL VIAMONTE
Catedrático Auxiliar de Radiología y Fisioterapia de la Universidad.
RADIOLOGO DE LA QUINTA "COVADONGA"
Concordia 64-A, esquina a Lealtad. Teléfono A-6698. De 9 a 10 p. m. y de 1 a 5 p. m. Rayos X, Radium, Radioterapia Profunda, Luz Ultravioleta y Electricidad Médica. E-2041 Indf. 10 Sep.

DR. RAMON ASCANIO
Cirujano y Sub-Director del Hospital Calixto García. Cirugía y Enfermedades de Señoras. Consultas de 3 a 5 p. m. Martes, miércoles, viernes, sábados. 23 número 193 entre H e I. Vedado. Telf. F-2618.
E-2045 Indf. 1 Sepbre.

DR. RICARDO ALBALADEJO
Especialista en vías urinarias. Tratamiento especial para la blenorragia, impotencia y reumatismo. Electricidad Médica y Rayos X. Prado 62, esquina a Colón. Consultas de 8 a 12 a. m. y de 1 a 5 p. m. Telf. A-3344. E.2033 Indf. 1 Sep.

Dr. Manuel González Alvarez
CIRUJANO DE LA ASOCIACION DE DEPENDIENTES
CIRUGIA EN GENERAL
Consultas todos los días de 4 a 6 de la tarde. Campanario, 59, entre Neptuno y Concordia. Teléfono A-9102. Residencia particular: calle 9 número 83, entre F y G. Vedado. Teléfono F-2441.
E-2059 Indf. 1 Sepbre.

DR IGNACIO CALVO
PROTOLOGO
Cirugía especial del recto. Tratamiento médico de las hemorroides. Rectoscopia, sigmodoscopia. Carlos Tercero 209 esquina a Franco. Teléfono U-2266. De 3 a 5.

DR. F. H. BUSQUET
ELECTRO RADIOLOGO
Rayos X, Ultravioleta, Radium y Tratamientos eléctricos. En su Gabinete y a domicilio. Lealtad número 71. Teléfono A-4474. De 9 a 12 a. m. y de 2 a 5 p. m.
E.2037 Indf. 1 Sepbre.

Dr. Francisco Javier de Velasco
Afecciones del corazón, pulmones, estómago e intestinos. Consultas los días laborables de 12 a 2. Horas especiales previo aviso. Salud 34. Telf. A-5418.
E-2040 Indf. 1 Sepbre.

Dr. Rubén de Velasco y Castellanos
Enfermedades de los niños. Vías urinarias. Consultas los días laborables de 3 a 5. Horas especiales previo aviso. Salud No. 34. Habana. Tel. A-5418.
E 2144 Indf. 6 Sept

DR. CELIO R. LENDIAN
Consultas todos los días hábiles de 3 a 6 p. m. Medicina interna especialmente del corazón y de los pulmones. Partos y enfermedades de niños. Calle 4 esquina a 11, número 15, Vedado. Telf. F-3869.
E-2057 Indf. 1 Sepbre.

DR. JULIO SANGUILY
Especialista en enfermedades de señoras y cirugía en general. Consultas diarias de 3 a 6. Gratis para los pobres. SAN LAZARO 173. Teléfonos A-9106, F-3248
E-2022 Indf. 1 Sep.

DR. ABELARDO LABRADOR
Consultas gratis para pobres de 8 a 12 de la mañana. Pagas de 3 a 6 p. m. Angeles 3, entre Reina y Estrella. Teléfonos A-0801 y U-2256. Especialidad en enfermedades de señoras, flujos crónicos, metritis etc. Partos, venéreo y sífilis. Blenorragias, enfermedades del corazón y riñones, diabetes, reumatismo crónico, emblanquecimiento. Tratamientos especiales por inyecciones neosalvalsán etc. Se hacen radiografías a precios módicos.
E-2019 Indf. 1 Sepbre.

DR. PEDRO PALMA
ExAyudante del Dr. Fernando Asuero
Reflejoterapia exclusivamente. En Malecón número 250. Teléfonos A-9142 y M-6868. Turnos de 9 a 12 a. m. $10. Por la tarde de 2 a 5. Precios convencionales. E.2188 30 Sep.

DR. GONZALO AROSTEGUI
Médico de la Casa de Beneficencia y Maternidad. Especialista en las Enfermedades de los niños. Médicas y quirúrgicas. Consultas de 12 a 2. Calle 11 entre K y L, Vedado. Telf. F-4233.
E-2030 Indf. 1 Sep.

DR. A. G. CASARIEGO
Catedrático de la Facultad de Medicina, de los hospitales de París, New York, Calixto García y Clínica Covadonga. Especialista en enfermedades de los aparatos urinarios y genital (hombres y mujeres). Consultas de 2 a 6. Neptuno 125, bajos.
E-2020 Indf. 1 Sep.

DR. OROSMAN LOPEZ
Profesor Titular de Ortodoncia de la Universidad. Participa a sus clientes su regreso de Francia y Estados Unidos.
—Y—
DRA. MANUELA LOPEZ
Ayudante por oposición de la misma cátedra. Cirujanos dentistas. Consultas de 8 a 4, calle K, 190, entre 19 y 21, Vedado. Teléfono F-3212. U-3 1241 2 Octubre

DR. PABLO RONQUILLO
Vías Urinarias, Piel y Sífilis. Gonorrea, Reumatismo blenorrágico, Impotencia. Neurastenia Genital, Riñón, Vejiga, Próstata. Reconocimientos pagos. Consultas diarias de 1 a 3 p. m. y de 6 a 8 p. m. Pobres; lunes y jueves. San Rafael No. 102. Telf. U-1680. E.2026 Indf. 1 Sep.

DR. MANUEL LOPEZ PRADES
MEDICO CIRUJANO
De las Facultades de Madrid y la Habana. Con treinta y nueve años de práctica profesional. Enfermedades de la sangre. Pecho, Señoras y Niños. Partos. Tratamiento Especial Curativo de las Afecciones Genitales de la mujer. Consultas diarias de 1 a 4. Gratis martes y viernes. Lagunas 63, bajos. Telf. A-0226, Habana.

DR. RODRIGUEZ CUELLAR
Tratamiento moderno de las enfermedades pulmonares, matriz, nerviosas, secretas. Aplicación últimos métodos de actinoterapia, serovacunas e inyecciones de oro endo-venoso. Tuberculosis y corazón. Tratamientos rápidos para estómago, riñones, sangre, circulación. Más de 700 enfermos tratados con éxito asombroso por la técnica exacta de Asuero. Parálisis, reumatismo corea, etc. Reconocimiento, $5. Campanario 197 de 12 a 2½ p. m.
E.2025 Indf. 1 Sepbre.

DR. A. MARTH ARANGO
ENFERMEDADES DE LA PIEL, SIFILIS Y VENEREAS
Consultas de 11 a 1 y de 4 a 7.
Horas especiales previo aviso. Marina 56, esquina a Vapor. Telf. U-4023.
E-2300 Indf. 3 Nov.

DR. JOSE A. TABOADELA
Medicina general. Especialmente vías digestivas y nutrición. Dispepsias. Ulceras gástricas. Colitis. Apendicitis. Enteritis. Planes de alimentación modernos y científicos. Obesidad. Diabetes. Enflaquecimiento. Anemias. Albuminuria. Reumatismo. Tratamientos de probada eficacia para las afecciones nerviosas: Neurastenia, Histerismo, etc., y los trastornos funcionales de las glándulas de secreción interna: tiroides, ovario, etc. Lunes, miércoles y viernes de 2 a 4. Reina 120. Gratis: Miércoles de 1 a 2.
E-1285 29 Junio

DR. JOSE VARELA ZEQUEIRA
Profesor de Anatomía de la Universidad. Cirujano Jefe de la Asociación Cubana de Beneficencia. Cirugía en general. Especialidad: Cirugía de la mujer. Consultas de 4 a 5. Gervasio 126, entre San Rafael y San José. Teléfono U-5410.
E 2048 Indf. 1 Sepbre.

AGRUPACION MEDICA
Tratamos todas las enfermedades. Señoras y niños. Hemorroides, curación radicalmente, SIN OPERACION. "Análisis Clínicos". Electricidad Médica. Rayos X. Consultas: 2 pesos. Inyecciones y Enfermedades en general. TRIGEMINO. Atenciones día y noche. LUZ NUM. 24. Telf. A-8515.

DR. ANTONIO PITA
Instalado en un amplio edificio construído especialmente sistema "BATTLE CREEK" contando con perfectas instalaciones de baños, electricidad médica Rayos X. Sala Diagnóstica. Laboratorios etc. donde sólo se tratan enfermedades crónicas funcionales, nerviosas, orgánicas y discrasicas. Cura de rejuvenecimiento etc. Folletos gratis en inglés y español.
Reconocimiento y diagnóstico $5.00 consulta de pobre $2.00 turno riguroso. 9 a 10 a. m. y de 2 a 5 p. m.
San Lázaro 45. Teléfono A-5965. Habana

CORAZON
DOCTOR CUERVO BARRENA
PULMONES—RIÑONES
Escobar 33. Tels. A-0482 y U-1353
CONSULTAS DE 3 A 5 EN TURNO
Fijado por acuerdo previo $10.
Consultas de 8 a 10 a. m., $3.
E-2211 Indf. 18 Sepbre.

DR. PEDRO A. BOSCH
Medicina y Cirugía, con preferencia partos, enfermedades de niños, del pecho y sangre. Consultas de 2 a 4. Aguiar 11. Telf. A-6488. E-2061 Indf. 1 Sep.

DR. MANUEL GALIGARCIA
ENFERMEDADES NERVIOSAS Y MENTALES
Especialista de la Asociación Canaria. Médico de Visita de los Servicios de Nerviosos y P. Enajenados del Hospital Calixto García. Ayudante de la Facultad de Medicina. Consultas de 3 a 5 diarias J, 211, bajos, entre 21 y 23, Vedado. Primer reconocimiento $10.00, siguientes $5.00. Tel. F-2775. Sanatorio para tratamientos en Arroyo Naranjo.

POLICLINICA INTERNACIONAL
Director: DAVID CABARROCAS.
Lealtad 143 entre Salud y Dragones.
Teléfono A-0344.
Podrán ingresar en ella también los enfermos. Consultas de 10 a. m. a 6 p. m. Sábados, días de fiesta y duelo nacional de 10 a 12. Cuota de ingreso $0.50. Consulta o primera cura del médico o dentista. Rayos X, análisis completos, medicinas, gratis. Siguientes curas del médico o dentista $0.50. Inyecciones con las ámpulas necesarias $0.50. Visita a domicilio $1.00. Planchas de rayos X, para llevar $2.00. Análisis completo para llevar $2.00, de algunos elementos $1.00. Puentes por piezas, $5.00, $2.00 semanales. Dentaduras $15.00, $2.00 semanales. Partos naturales $5.00, con asistencia médica $12.00 con operación $25.00. Cama por día $2.50. Operación menor $25.00, mayor $50.00. Extracción $1.00. Nota: A los 10 meses de ingreso los precios de las operaciones serán rebajados a la mitad.

DR. PEDRO MONTALVO
Medicina general. Consultas de 2 a 4. Belascoaín número 79. Teléfonos U-5050 y F-1972. Lunes, miércoles y viernes $4.00. Martes, jueves y sábados $10.00. Hora especial previa cita. E-2198 16 Octubre

DR. R. REPILADO
Especialista en Vías Urinarias y Enfermedades Venéreas. Cistoscopia y Cateterismo de los ureteres. Cirugía de Vías Urinarias. Consultas: de 10 a 12 y de 3 a 6 p. m. Empedrado 49. Teléfonos M-9592; FO-2437.
E 2235 Indf 21 Sept.

ANALISIS DE ORINA
Completo dos pesos. Prado 62 esquina a Colón. Laboratorio Clínico Químico del Dr. Ricardo Albaladejo. Telf. A-3344.

Corporación Clínica
LUZ 24. TELEFONO A-8515. ENTRE COMPOSTELA Y HABANA. AGRUPACION DE MEDICOS CIRUJANOS Y ESPECIALISTAS. SE TRATAN TODAS LAS ENFERMEDADES
Piel y Sífilis. Tatuajes, verrugas, manchas, etc. son quitadas. Venéreo, flujo, gota, blenorragia, debilidad sexual impotencia. Rayos X. Violeta electricidad, masajes medicinales y Radium. Garganta, nariz y oídos (ojos). Niños y señoras. Y demás enfermedades. Parteros y comadronas. Inyecciones y análisis en general. Cauterizaciones al Trigémino. (Almorranas curadas radicalmente sin operación). Consultas $2.00. Los tratamientos precios económicos. Atenciones día y noche.

DR. J. LYON
De la Facultad de París. Especialidad en la curación radical de las hemorroides sin operación. Consultas de 1 a 3 p. m. diarias. Consulado 19 (altos), entre Prado y Genios. E.2052 Indf. 1 Sep.

DR. SANTIAGO VERDEJA NEYRA
CIRUJANO ESPECIALISTA EN ENFERMEDADES DE SEÑORAS DEL HOSPITAL NACIONAL "CALIXTO GARCIA"
Consultas de 5 a 7 en Trocadero 18, altos. Los lunes, miércoles y viernes. Servicios gratis para los pobres en la Sala "Weiss" de dicho Hospital, de 9 a 10 a. m.

OCULISTAS

DR. ALIPIO C. PORTOCARRERO
OCULISTA
Garganta, Nariz y Oídos. Consultas de 8 a 11 a. m. Teléfono A-8627. Lealtad 69, altos. E-2055 Indf. 1 Sep.

DR. MARTINEZ FERRER
Enfermedades de los ojos. Calle A, 194, (entre 21 y 23). Vedado. Consultas de 2 a 4. Teléfono F-3474.
E.2011 Indf. 1 Sepbre.

DR. JOSE ALFONSO
Especialista del Centro Asturiano. Oculista, nariz, garganta y oídos. Consultas de 1 a 4. Telf. M-2330. Monte número 386.
E-2048 Indf. 1 Sepbre.

DR. HORACIO FERRER
ESPECIALISTA DE LAS ENFERMEDADES DE LOS OJOS
Consultas de 2 a 6 de la tarde. Consultas por la mañana a horas previamente concedidas. Ave. Wilson y L, Vedado. Teléfono F-4891. E-2051 Indf. 1 Sep.

DOCTORES C. E. FINLAY Y F. M. FERNANDEZ
Profesores titular y auxiliar de Oftalmología de la Universidad de la Habana.— Presidente Zayas (O'Reilly) 49. Teléfono A-7155. Consultas de 10 a 12 y de 2 a 5 o por convenio previo. E-2068 Indf. 1 Sp

CIRUJANOS DENTISTAS

Dr. Armando Roig y Palenzuela
MEDICO CIRUJANO DENTISTA
Consultas de 2 a 6. Plácido 49, altos. Telf. M-8002. E-2065 Indf. 1 Sep.

DR. GUERRERO DELANGEL
DENTISTA MEXICANO
Técnica especial para extracciones. Facilidades en el pago. Horas de consultas: de 8 a. m. a 8 p. m. A los empleados del comercio, horas especiales para la noche. Trocadero 65-B, frente al café "El Día". Teléfono M-6395.
E 2062 Indf. 1 Sepbre.

DR. VALDES MOLINA
CIRUJANO DENTISTA
San Lázaro 205 (bajos) esquina a Escobar. Teléfono A-8583. Dentaduras de 15 a 30 pesos. Trabajos se garantizan. Consultas de 8 a. m. a 5 p. m. Los domingos hasta las 12 m.. E-1885 Indf. 1 Agto.

DR. ALBERTO COLON
CIRUJANO DENTISTA
Ha trasladado su Gabinete Dental a la calle de Egido esquina a Acosta, altos, frente al Palacio de Balboa.
R 49 19 Oct.

DR. SALVADOR VIETA Y MORE
CIRUJANO DENTISTA
Curaciones rápidas de todas las afecciones de la boca por procedimientos modernos, especialidad en piorrea, abcesos y curaciones de todos los dientes, muelas y raíces desahuciadas, evitando las extracciones. Haciéndose cargo además de todos los trabajos concernientes a su profesión. Consultas y operaciones de 2 a 5. Calle 9 esquina a 1, altos. Vedado. Teléfono F-4677.
E.2038 Indf. 1 Sepbre.

CLINICA DENTAL DEL Dr. J. M. Gatell
Monte 226 al lado de Belascoaín
PRECIOS:

Empastes	$ 2.00
Limpieza	$ 3.00
Coronas de oro 22 ks.	$ 3.00
Dentaduras	$15.00

Los demás trabajos rebajados en un 50 por ciento de su valor. Consultas de 8 de la mañana a 8 de la noche.
Trabajos en plazos cómodos. A los forasteros les termino los trabajos en 24 horas. Garantizo mis trabajos.
E.2047 Indf. 1 Sepbre.

DR. J. HERNANDEZ CALZADILLA
Cirujano Dentista
Especialista en extracciones sin dolor ni peligro en niños y señoras en estado, con anestesia local o gas. Cura completa de dientes flojos y piorrea alveolar. Puentes y planchas de todas clases modernas sin encías. Trabajos de ortodoncia. Arreglo puentes, planchas partidas, faltas de dientes, dejándolas nuevas. Consultas diarias hasta las 10 de la noche. Reina 76, bajos. Telf. A-7527. E-2066 Indf. 1 Sp.

COMADRONAS FACULTATIVAS

EDELMIRA MATARREDONA
Facultativa en Partos. Universidades Madrid y Habana. Ultimos procedimientos. Muchos años de práctica. Especialidad en reconocimientos. Consultas gratis, de 8 a 12 y de 2 a 7. Lagunas número 1, casi esquina a Galiano. Teléfono A-8248.

GIROS DE LETRAS

N. GELATS Y COMPAÑIA
106, Aguiar 108, esquina a Amargura. Hace pagos por el cable. Facilita cartas de crédito y giran pago por cable; giran letras a corta y larga vista sobre todas las capitales y ciudades importantes de los Estados Unidos, México y Europa, así como sobre todos los pueblos de España, Londres, París, Hamburgo, Madrid y Barcelona.

CAJAS RESERVADAS
Las tenemos en nuestra bóveda, construídas con todos los adelantos modernos y las alquilamos para guardar valores de los interesados. En esta oficina daremos todos los detalles que se deseen.

N. GELATS Y COMPAÑIA
BANQUEROS
E-324 Indf. 1 Febrero

J. BALCELLS Y CIA
S. EN C.
San Ignacio Número 33
Hacen pagos por el cable y giran letras sobre New York, Londres, París y sobre todas las capitales de España, Islas Baleares y Canarias. Agentes de la Compañía Inglesa de Seguros contra incendios "The Royal". Administración de Bienes.
E-1742 Indf. 1 Agto.

ZALDO Y COMPAÑIA
Cuba Números 76 y 78
Hacen giros de todas clases sobre todas las ciudades de España y sus pertenencias. Se reciben depósitos en cuenta corriente. Hacen pagos por cable, giran letras a corta y larga vista y dan cartas de crédito sobre Londres, París, Madrid, Barcelona y Nueva York, New Orleans, Filadelfia y demás capitales y ciudades de los Estados Unidos, Méjico y Europa, así como todos los pueblos. E-1746 Indf. 1 Ag.

A ALQUILERES DE CASAS

- A-1.—Habana.
- A-2.—Vedado.
- A-3.—Cerro.
- A-4.—Jesús del Monte.
- A-5.—Víbora y Arroyo Apolo.
- A-6.—Luyanó.
- A-7.—Regla y Guanabacoa.
- A-8.—Marianao.
- A-9.—Diversos lugares.
- A-10.—Casas de apartamentos.

A1. Habana

MALECON 62 y San Lázaro 200, entre Galiano y San Nicolás. Alquilo 2 espléndidas habitaciones con luz, teléfono, lavabo de agua corriente. Precios situación. Teléfono A-6189. A-1 1048 5 Octubre

SE ALQUILA el segundo piso sin estrenar, de la nueva casa O'Reilly 112, próximo al parque Albear, compuesta de sala, cuatro habitaciones, baño completo intercalado, comedor, cocina y servicio sanitario de criados. Informan en el tercer piso.
A-1 1071 5 Octubre

SAN MIGUEL 146, altos. Sala, comedor, tres cuartos, baño intercalado, cocina de gas, dos cuartos azotea. Informes: teléfono M-2863 y F-3199. Llave en los bajos.
A-1 984 4 Octubre

CONCORDIA 271 bajos casa moderna, sala, tres cuartos, comedor, cocina gas, baño intercalado; informes M-2863, F-3199. Llave en los altos. A 1 1397 Ot. 7.

SE ALQUILA el primer piso de la casa Cárdenas 3 esquina a Corrales, con seis hermosas habitaciones, todas con balcón a la calle, a una cuadra del Parque de la Fraternidad, en 85 pesos. Llaves e informes: Zulueta 36-G. Telf. A-9266.
A-1 1704 10 Octubre

SE ALQUILAN lujosos altos Compostela y Paula, todo decorado, columnas de escayola, sala, comedor, hall, tres cuartos, baño intercalado, cocina de gas y calentador. Informan en la Bodega. Teléfono M-4178.
A 1 1992 6 Oct.

CARLOS III, 16-C
Alto y bajo. Compuestos de sala; saleta; cuatro habitaciones; baño intercalado moderno; cocina de gas; servicio de criados. Precio 65 pesos. Informan: F-2134. A 1 2041 6 Oct.

DESAMPARADOS 82, entre Compostela y Egido en $25, se alquila propia para tren de lavado o inquilinato, compuesta de varias accesorias y otros apartamentos, su dueño F-3040.
A 1 2025 7 Oct.

SE ALQUILAN los espléndidos altos y bajos de Zulueta 38 entre Dragones y Teniente Rey. La llave e informes en Prado 111. Teléfono A-1544.
A 1 S 6196 5 Oct.

COMODOS ALTOS
Acabados de decorar, compuestos de recibidor, sala, cuatro cuartos, dos baños completos, comedor, cocina y pantry. Hospital 61, Habana. Informan, teléfono M-7981. A 1 2008 6 Oct.

SE ALQUILA Infanta 102 altos, entre San Rafael San José, casa espléndida, nueva, baño regio, sala, saleta, comedor, cuatro habitaciones, cuarto, servicio criados, muy fresca, llaves Isidoro, en la misma. A-3568.
A 1 2071 5 Oct.

LEALTAD 10 1|2, en $40 se alquila el bajo con sala, saleta, tres habitaciones y baño, la llave en los altos, su dueño F-3040.
A 1 2026 7 Oct.

REINA 105
Se alquilan altos esta gran casa, dies amplias habitaciones, dos baños, espléndida sala, saleta, comedor fondo, cocina gas, carbón, galería persianas, dos patios. Véala de tres a cinco. A-3568.
A 1 2070 5 Oct.

SE ALQUILAN los modernos y frescos altos de San José 137 (entre Infanta y Basarrate); Tiene sala y comedor muy amplios, 2 habitaciones, baño intercalado completo y cocina de gas. Renta $45.00. Informan en el 139 1o. Teléfono FO-1011. A 1 2037 6 Oct.

SE ALQUILA el 2o. piso de Bernaza No. 14, esquina a Obrapía.
A 1 2247 5 Oct.

ALQUILO BARATOS los altos de Animas 90, entre Galiano y San Nicolás. Sala, comedor, cuatro habitaciones, baño, cocina, cuarto y servicio para criados, casa grande y fresca. Informan en la misma.
A-1 2173 5 Octubre

M.E.C.D. 2016

SE ALQUILAN las siguientes casas: Espada 128 y 139, bajos, a una cuadra de Carlos Tercero, compuestas de sala, saleta, tres habitaciones y demás servicios. Animas 190, altos, entre Soledad y Oquendo, compuesta de sala, recibidor, tres habitaciones y servicios. La llave e informes Zanja 128 Taller Acevedo. U-1287.
A-1 2048 7 Octubre

EN PUNTO inmejorable se alquilan los bajos de Galiano 36, propios para consultorio, gabinete dental, casa de modas o familia. 4 habitaciones.
A-1 2100 6 Octubre

60 PESOS, hermosa casa, Sitios número 115. Sala, comedor, 5 grandes cuartos. Llave en el 118 Trato: San Ramón 4-5, entre Castillo y Fernandina.
A-1 2112 5 Octubre

GLORIA 55, casi esquina a Suárez, se alquila en $37 el cómodo y fresco primer piso, acabado de fabricar. La llave enfrente. Informes: Bernaza 23, tintorería.
A-1 2126 6 Octubre

ALQUILO, GLORIA 55 casi esquina a Suárez, en $37 00 el cómodo y fresco segundo piso alto, acabado de fabricar La llave enfrente. Informan: Bernaza 23, tintorería.
A-1 2127 6 Octubre

SITIOS 26, entre Angeles y Rayo, se alquila en 35 pesos el bonito y cómodo y fresco piso bajo, acabado de fabricar. La llave bodega, Bernaza 23.
A-1 2128 6 Octubre

ALJUILO, AGUILA 95, segundo piso, compuesto de sala, comedor, cuatro habitaciones, cuarto de criados y servicios, baño intercalado, toda decorada Llave en el primer piso. Telfs. F-5292 y A-6455.
A-1 2144 8 Octubre

ALQUILO ALTOS modernos en Alambique número 27, cerca del tranvía, con sala, comedor, cuatro habitaciones amplias y demás servicios. Precio $40 Informes Universidad número 15. Telf. A-3061.
A-1 2146 12 Octubre

PRINCIPE, 24

Entre Espada y San Francisco. Se alquila una p anta alta compuesta de 3 cuartos, sala y saleta, servicio de criados y baño moderno y comedor. Casa nueva y fresca. La llave en la azotea y para más informes: San Ignacio 19 Telf. M-6512. Martínez.
A-1 2137 7 Octubre

SAN RAFAEL 153, esquina Hospital. Alquilo piso bajo moderno. Sala, saleta, 3 grandes habitaciones, baño, cocina gas. Ferretería Belascoaín 71. Teléfono U-5215.
A-1 2302 13 Octubre

MARQUES GONZALEZ 14, entre anja y Salud, edificio moderno, alquilo primer piso. Sala, recibidor, 2 habitaciones, comedor, baño, cocina gas. Ferretería Belascoaín 71. Teléfono U-5215.
A-1 2303 13 Octubre

CASAS DE $25 A $40

En Romay 44 y en Alejandro Ramírez casi esquina a J. del Monte y dos cuadras de Esquina de Tejas. Las hay con terraza, sala, recibidor, cuatro cuartos y baño intercalado con agua caliente y fría, comedor al fondo, doble servicio y cocina de gas ¡Todo por ¡40! Además también hay hermosos apartamentos de "pasajes" a $16 y $18. Informa el encargado de Pasaje Romay 44.
A-1 2287 9 Octubre

SE ALQUILA la casa calle de Bayona número 10, consta de una sola habitación con frente a la calle, con su puerta y su ventana y servicios sanitarios, único precio $12.00. La llave en la bodega. Informa Dr. Cuadrado, por los Telfs A-5124 y M-2602.
A-1 2278 8 Octubre

SE ALQUILA la casa calle de Sol 118, bajos. Tiene sala, comedor, cuatro habitaciones, patio, cocina y servicios. La llave e informes en la bodega de enfrente. Informa Dr Cuadrado por los Telfs. A-5124 y M-2602.
A-1 2279 8 Octubre

SE ALQUILAN rebajados los bajos y segundo piso de Tejadillo número 39, cómodos y muy frescos. Informan en el número 37 y en el teléfono F-5218.
A-1 2283 13 Octubre

SE ALQUILA en Condesa 47 Sala, comedor, dos cuartos con sus servicios muy buenos, para dos matrimonios. Informan en C. del Padre 45, Cerro. Precio $38.
A-1 S-6241 6 Octubre

AGUIAR 9. Se alquila piso izquierdo moderno Sala, 3 habitaciones, baño intercalado, comedor, cocina gas, servicio de criados. Llave bodega. Informes: teléfono A-5700.
A-1 2296 12 Octubre

NEPTUNO 229

En $65.00 se alquila el segundo piso derecha recién construído, con lujo de detalles y confort; cuadra entre Oquendo y Soledad, acera de brisa. Se compone de sala, saleta, cuatro habitaciones, todo muy amplio y ventilado, baño intercalado magnífico, agua fría y caliente abundante, limpieza escalera cargo del propietario. La llave en la tienda de los bajos; informes: teléfono A-4648.
A 1 2007 4 Oct.

ALQUILO muy barato un segundo piso. Reina 131 esquina a Escobar, propio para numerosa familia o casa de huéspedes. Informes Café La Isla, teléfonos M-2971, M-5006.
A 1 2239 10 Oct.

SAN RAFAEL, entre Belascoaín y Lucena. Alquilo espléndidos pisos altos, muy amplios y cómodos. Ferretería Belascoaín y San Rafael. U-5215.
A 1 S 6238 12 Oct.

NEPTUNO 91 esquina a Manrique, se alquilan los altos de la Farmacia El Crisol. Sala, saleta, 5 cuartos, comedor, baño intercalado, cocina, cuarto de criado y servicio. Informan Tel. U-1564.
A 1 S 6224 9 Oct.

EN $25 CARMEN 41. En $28 Gloria 170. En $30 Corrales 226 y para establecimiento Ave. 10 Octubre 112. Informan Belascoaín 108.
A 1 2270 4 Oct.

BAJOS ESPACIOSOS

Jesús María 122, acabados de pintar, propios para profesional o familia numerosa, muchas comodidades y se da barato. Informes y llave en los altos.
A 1 2250 7 Oct.

SE ALQUILAN los modernos pisos —alto y bajo—de la casa San Miguel número 106, casi esquina Campanario, compuestos de sala, recibidor, tres habitaciones, baño completo y dos habitaciones en la azotea. Abundante agua elevada por motor. Precios de situación. Informan: Mantecón y Riva. Aguiar 45, bajos. Teléfonos: M-2603 y M-3966.
A 1 2242 7 Oct.

LUCENA 21, entre San Rafael y San José, alquilo primer piso moderno. Sala, recibidor, cuatro habitaciones, baño, cuarto y servicio criados. Ferretería Belascoaín y San Rafael. Teléfono U-5215.
A 1 S 6237 12 Oct.

SE ALQUILA, San Lázaro 36, bajos, media cuadra de Prado, compuestos de sala, comedor, tres cuartos, baño, cocina y servicios de criados. La llave e informes en los altos. Teléfono A-1816.
A 1 1969 6 Oct.

CARLOS III NUMERO 73

Frente a la Quinta de los Molinos, se alquila magnífico segundo piso moderno. Sala, saleta, comedor, cuatro cuartos, baño lujoso intercalado, cuarto de criados, cocina y servicios. Informan Tel. U-1564.
A 1 S 6095 7 Oct.

ALQUILO

en el nuevo edificio de Virtudes 119-B, esquina a Escobar, primero y segundo, tres cuartos, sala, saleta, comedor, baño intercalado, servicios de criado, cocina de gas. Llave en el Café.
A 1 S 6195 9 Oct.

CASAS MODERNAS A 15 MINUTOS DEL PARQUE CENTRAL A $17

Se alquilan con dos cuartos, baño, cocina, patio. Calle de Justicia esquina Arango, otra casa al lado con sala, 4 cuartos, baño intercalado, en $30. La llave Bodega esquina.
(A 1) 2009 6 Oct.

SAN JOSE No. 79, se alquilan los altos de esta casa entre Gervasio y Escobar, tiene 4 habitaciones, sala, comedor un cuarto para criado en la azotea, cocina, baño y servicio de criado. Informan: Belascoaín No. 48 Ferretería. "Capitolio".
A 1 S 6132 6 Oct.

En $40.00, alquilo, casa moderna Maloja 142, esquina a Lealtad, sala saleta, dos cuartos, baño completo, cocina gas, patio, a dos cuadras de Reina y Belascoaín la llave en la bodega, informan: Felipe Poey 44 Víbora.
A 1 1481 Oct. 5.

ROMAL, 6, 8 Y 10

A una cuadra de Monte. Altos compuestos de tres y cuatro cuartos, sala, saleta, cocina, servicios. Precios económicos. Llaves bodega. Informes: San Joaquín 33 M 4803.
A 1 1485 Oct. 5.

CASTILLO, 45-D

Por San Ramón sala espaciosa, dos cuartos, cocina y servicios $25. Próxima al Mercado y tranvías. Llave bodega. Informes: San Joaquín 33 M-4803.
A 1 1484 Oct. 5.

SAN LAZARO 98, altos y bajos independientes, sala, dos cuartos, cocina gas, baño intercalado. Informes M-2863 F-2124. Llave en los altos.
A 1 1393 Oct. 7.

SE ALQUILAN dos casas modernas, altos y bajos, compuestos de sala, recibidor, 3 cuartos, comedor y sus servicios en punto especial. Desagüe 74. La llave en la bodega Informan en la misma. Telf. U-6802
A-1 S-6159 8 Octubre

ALQUILO frescos bajos San Miguel 142 zaguán, sala, recibidor, 4 habitaciones, baño completo, saleta, cocina, cuarto y servicio de criado. Informan en la misma de 2 y media a 5.
A 1 S 6109 Oct. 7.

AGUACATE 79, casita cinco cuartos, patio, cocina, $35. Sol 79 departamentos calle $20-22, habitaciones $7-10-15. Damas 60, accesoria $16, habitaciones $8. $10.
A 1 S 6112 7 Oct.

ALQUILO en $45.00, altos Neptuno entre San Francisco e Infanta, con sala, comedor y 3 cuartos. Informan Teléfono U-6690.
A 1 S6157 12 Oct.

SE ALQUILAN en $40 y $45, San Rafael 139, 141 y 161, entre Lucena y Marqués González. Con sala, comedor, tres cuartos y servicios. La llave en la bodega. Informes: A-6420.
A-1 1737 7 Octubre

SE ALQUILAN en $40, Marqués González 6 B-C, entre San Rafael y San José, con sala, comedor, tres cuartos y servicios La llave en la bodega. Informes: teléfono A-6420.
A-1 1738 7 Octubre

EN EL SUNTUOSO edificio Marta, Consulado 7, casi esquina a Prado, se alquila un lujoso piso alto, con todo el confort moderno. Precio razonable. Informes el portero.
A-1 1736 7 Octubre

SAN LAZARO 304-A, casi esquina a Escobar. Se alquilan estos bajos con muchas comodidades, 40 pesos. La llave en la bodega. Informes: teléfono M-4630.
A-1 1722 8 Octubre

SAN RAFAEL esquina a Aramburu. Se alquila el primer piso, con sala, recibidor, tres cuartos y uno más de desahogo, baño y cocina. $45.00. La llave en la barra. Informan: Zulueta 71. Telf. M-4630. Reimunde.
A-1 1724 8 Octubre

SE ALQUILAN los altos de la casa Crespo 7 y 1|2 esquina a Refugio, con entrada independiente, 5 cuartos, sala, comedor y baño moderno. La llave en la botica. Informes: P. Fantorey. Telf. F-1746.
A-1 1729 5 Octubre

NEPTUNO 220 bajos, entre Marqués González y Oquendo. Tienen sala, recibidor, cuatro habitaciones, baño completo, comedor corrido al fondo, cuarto y servicio criados, cocina gas. Llaves bodega esquina a Oquendo. Informes Habana 186. Teléfono M-1541.
A 1 1580 9 Oct.

SE ALQUILAN los altos de Desagüe y Oquendo, con cuatro habitaciones, sala, comedor, baño moderno. Informan en la misma y teléfono U-7054.
A-1 S-6191 7 Octubre

NEPTUNO, 265

Se alquilan los altos con tres habitaciones, sala y comedor. La llave en la bodega. Informes; M-4126
A-1 1950 4 Octubre

SE ALQUILAN modernos bajos, decorados, a una cuadra de la Estación Terminal. Sala, recibidor, cuatro cuartos, comedor al fondo, baño completo. Alcantarilla 21, último precio rebajado: $50.
A-1 1899 11 Octubre

OFICIOS NO. 86, SEGUNDO PISO

Se alquila, compuesto de sala, saleta, cuatro habitaciones y cocina de gas, frente a la Alameda de Paula. Informan en el 88, almacén de Manuel Muñoz y Co.
A-1 1895 16 Octubre

ALQUILO PISO PRINCIPAL

Animas esquina a San Nicolás. Acera brisa, casa moderna, toda decorada. Sala, comedor, tres habitaciones, todas independientes, baño moderno, agua caliente en todas las piezas, servicio criados. Precio situación.
A-1 1917 5 Octubre

OFICIOS NUMERO 88-B

Piso principal y segundo. Se alquilan, frente a la Alameda de Paula, con 9 amplias habitaciones cada uno, doble servicio y entrada independiente. Informan en los bajos, Almacén de Manuel Muñoz y Co.
A-1 1894 17 Octubre

ALQUILO alto modernos, Desagüe 71 esquina a Franco. Sala, recibidor, comedor, tres habitaciones, baño, cocina. A la brisa, agua abundante. Precio módico.—Llave en los bajos, bodega.
A1 1879 5oct

BELASCOAIN 613 E

Se alquilan los altos entre Figuras y Carmen con sala; comedor; tres cuartos; baño moderno intercalado y un cuarto en la azotea con servicios. Informan en San Miguel 100. Carlos Rodríguez.
A 1 17796 5 Oct.

40 PESOS, ALTOS nuevos. Comedor, sala, baño completo y tres habitaciones. Sitio alto y fresco. Agua abundante. Entre dos líneas de tranvías. Vigía y Fernandina. Informes: teléfono F-4794.
A-1 S-6003 6 Octubre

SE ALQUILAN los bajos de la casa calle Villegas 66, entre Obrapía y Lamparilla. El piso bajo se compone de salón espacioso, propio para storage, taller de carpintería o almacén. Precio: 125 pesos mensuales.

SE ALQUILA un local en la calle Hospital, entre San Lázaro y Hamel, propio para Taller de Reparaciones, Herrería etc. Precio: $40.00.

PARA OFICINA: Precio reducido, se alquila en los altos de Empedrado 16, un departamento bien ventilado y con frente a la calle Cuba. Informan Bufete de Arellano. Centro Privado A-2118.
E.1554 Indf. 1 Julio.

A2. Vedado

SE ALQUILA en $75, N número 24, entre Línea y 17, Vedado, con jardín, portal, sala, comedor, cuatro habitaciones, baño completo, cuarto y servicio de criados, cocina y calentaror de gas. Informes: teléfono A-6420. Puede verse de 1 a 5 p. m
A-2 1740 7 Octubre

VEDADO: Casas modernas planta baja, con tres habitaciones y demás comodidades. 40 y 50 pesos. Calle 27 entre 6 y 8. Llaves bodega 8 y 27.
A-2 2110 8 Octubre

SE ALQUILAN los modernos altos a la brisa de 23 número 476. Terraza, sala, comedor, cuatro habitaciones, baño intercalado, servicio completo. Y otro interior en el 474, con entrada por 23, propio para oficinista o corta familia, con todas las líneas de carros en la esquina de 12 La llave en los bajos del 474. Informan: teléfono F-5469.
A-2 2118 6 Octubre

VEDADO. Se alquila un chalet en la calle 11 No. 43 entre 10 y 12, con gabinete, recibidor, comedor, 6 cuartos con 3 baños, garage para 2 máquinas, cuarto de criados con servicio. Informan al lado.
A 2 S 6225 5 Oct.

CALLE ONCE entre L y , Vedado. Se alquila chalet dos pisos Seis cuartos, dos baños, garage y demás comodidades modernas. Informan: Telf. F-2124.
A-2 2115 12 Octubre

SE ALQUILAN los altos de la casa calle A número 20-A, entre Línea y Once, compuestos de sala, recibidor, hall, cuatro cuartos, dos baños intercalados, comedor, cocina, cuarto y servicio de criados. Teléfonos M-1510 y FO-2294. La llave en Línea No 65.
A-2 S-6208 9 Octub.

SE ALQUILA, próxima al colegio de La Salle, la casa de siete habitaciones, sala, comedor, hall, baño y cocina. Precio muy reducido. Calle cuatro número 9, entre Línea y Once, Vedado. Informes: teléfono F-5273
A-2 2121 4 Octubre

SE ALQUILA un moderno piso alto, en lujoso edificio, para familia corta. Suntuoso cuarto de baño, garage privado si se desea. Lugar aristocrático del Vedado. H, número 184, entre 21 y 23 Informes el portero.
A-2 1739 7 Octubre

CALLE 10 número 161 entre 17 y 19, Vedado, altos y bajos, sala, tres cuartos, comedor, cocina gas baño intercalado, cuarto criados. M-2863, F-2124. Llave bodega 17.
A 2 1396 Oct. 7.

ALQUILO casita con jardín; portal; sala; dos habitaciones; comedor; servicio y patio. Calle D y 25, Vedado.
A 2 S 6099 4 Oct.

SE ALQUILAN los modernos, frescos y cómodos altos de la casa calle 8 número 11, entre 21 y 23. Llave en los bajos. Informan M-8713.
A-2 S-6253 9 Oct.

CALLE 19, ENTRE 14 Y 16.—VEDADO

Se alquila casa, con jardín, portal, sala, saleta, seis cuartos, baño intercalado, patio, cocina. Se da barata. Informan en la misma
A-2 S-6244 9 Octub.

VEDADO, CALLE 10 entre 17 y 19. Lujoso chalet moderno. Seis habitaciones, 3 baños, gran sala, comedor, garage, criados, jardines etc Informes M-2863, F-2124
A-2 2339 13 Octubre

SE ALQUILAN modernos bajos; amplias habitaciones y frescas; calle 4 No. 170 entre 17 y 19 con 6 habitaciones. Informan locería "La República"; A-1796. Llaves al fondo altos garage.
A 2 1326 6 Oct.

SE ALQUILAN los ventilados altos de 23 No. 352 casi esquina a Paseo con 7 habitaciones. Informan locería "La República"; A-1796. Las llaves en la esquina.
A 2 1325 6 Oct.

CALLE 10 ENTRE 17 y 19, Vedado. Lujoso chalet moderno, 6 habitaciones, 3 baños intercalados, gran sala, comedor, garage, criados, jardines. Informes: teléfonos M-2863 y F-2124.
A-2 983 4 Oct.

VEDADO: Once 105 entre 20 y 22; alquilo la chalecito moderno con todas las comodidades. Informan: Teléfono A-1051.
A 2 1493 Oct. 8.

CASITAS modernas, jardín, portal, sala, dos cuartos, cocina de gas, baño intercalado, patio. Vedado 10 esquina a 17. M-2863 F-2124. Llave bodega.
A 2 1509 Oct. 8.

SE ALQUILA. Bajos de la casa ocupada por Embajada España; calle M No. 33 con 6 habitaciones; comedor; sala; pantry; hall; cocina; 3 baños. Garage; cuartos y servicios criados. Informan en la misma y F-3913.
A 2 1520 5 Oct.

CALLE 27 número 378, bajos, entre 2 y 4 Sala, recibidor, cinco cuartos, dos baños intercalados, saleta, calentador, cocina, garage, cuarto chauffeur, criados, servicio lavadero. Llave al lado. Informes: Habana 186. M-1541 y F-1795.
A-2 1764 5 Octubre

APROVECHEN oportunidad, $40 Calle 4, número 256, entre 25 y 27, bajos espléndidos, Vedado, cuadra y media tranvías de 23. Llave bodega esquina 25 Informes: Telf. FO-7457.
A-2 S-6209 7 Octubre

ALQUILO Vedado, modernos altos, calle 27 entre D y E, No. 94. Sala, 4 cuartos, baño completo, comedor, cocina, cuarto y baño criados. Precio 50 pesos. Llave alto del lado. Informan F-1364.
A 2 2012 5 Oct.

ALQUILO Vedado modernos bajos calle 27 entre D y E, No. 94. Portal, sala, tres cuartos, baño intercalado, comedor, cocina, cuarto y baño criados traspatio. Precio 50 pesos. Llave altos. Informan F-1364.
A 2 2013 5 Oct.

VEDADO, CALLE 15 número 483, entre 26 y 28. Se alquila casita. Sala, cuarto, comedor, cocina y cuarto de baño. Precio 18 pesos. Informes: Telf. F-1183.
A-2 1078 5 Octubre

VEDADO. SE alquilan los altos muy frescos con 4 dormitorios, cuarto criados con garage. 23 entre 14 y 16. Informan bajos.
A-2 1043 5 Octubre

$40 PLAZA DEL MAINE $44

Por tranvía Línea y M. Pisitos independientes, sala a la calle, tres habitaciones, baño intercalado, cuarto y baño criada, cocina gas y comedor al fondo, ambos salida independiente. Gran edificio "Maine Apartments", elegancia, ventilación, orden. Familias escogidas exclusivamente. M y 13, entre Calzada, Línea y Malecón. Frente al parque más suntuoso de América. Esquinas $50 y $55. Hay amueblados y garages y farmacia.
A 2 S 5710 7 Marzo

A3. Cerro

SE ALQUILAN en módico precio los hermosos bajos de Cerro 521, entre esquina Tejas y Buenos Aires. Informan en la misma.
A-3 S-6203 6 Octubre

SE ALQUILA casa nueva de cielo raso. Portal, sala, saleta, dos cuartos, cocina, servicios azulejeados, patio, $30. Zaragoza 10-A, media cuadra de la Calzada del Cerro. Llave bodega del señor Pazó Informes; Telf. I-7041 y A-2948.
A-3 2321 11 Octubre

SANTA CATALINA (Cerro) entre Domínguez y Piñera. Se alquila hermosa casa nueva, con todas las comodidades, $35.00. La llave al lado Informes: Telf M-4630.
A-3 1723 8 Octubre

ALQUILO 20 pesos San Cristóbal 24, pegado a Prensa. Sala, comedor, dos habitaciones, azotea, una cuadra del paradero tranvías Cerro. Llave al lado, bodega Dueño U-1802.
A-3 1976 4 Octubre

A4. Jesús del Monte

LUIS ESTEVEZ y Cortina, en $55.00 se alquila casa con cuatro habitaciones, garage y demás en lo más sano de Santos Suárez, cerca de los tranvías y ómnibus "Mascota". Véala y le gustará Llave en la bodega. Amor. Telf. A-7851.
A-4 1707 4 Octubre

ALQUILO accesoria interior Jesús del Monte 20 cerca esquina Tejas, 16 pesos dos grandes habitaciones cocina independiente. Informan: Bernaza 23 tintorería.
A 4 1371 7 Oct.

SE ALQUILA en Santo Suárez, calle H. J. Goss No. 70, se compone sala, saleta, comedor, tres grandes cuartos, servicio de criados y gran baño y su garage.
A 4 2197 5 Oct.

JUAN Delgado y Luis Estévez, se alquila una casa de altos sin estrenar de 3 cuartos, sala, recibidor, baño intercalado, comedor y cocina. Informan Obispo 31. Tel. A-1706. La llave en la letra A.
A5 S6168 5oct

SE ALQUILA en 45 pesos los hermosos altos de la casa San Bernardino 35, entre San Julio y Paz, con portal, sala, recibidor, comedor, 3 cuartos, baño intercalado, cocina, servicio criado y garage. La llave en los bajos. Informes: Telf. A-2873.
A-4 S-6223 5 Octubre

SE ALQUILA en Jesús del Monte, calle de Luz núm. 43 A, entre Reyes y San José, una casa moderna compuesta de portal, sala, tres cuartos, baño intercalado, comedor al fondo cocina, servicio de criados y patio. Tiene una gran situación y preciosa vista. Las llaves al lado. Precio: $40.00. Informa: Mario B. de Rojas. Teléfonos I-6802 y A-2594.
A 4 1450 12 Oct.

ALQUILO ALTOS de Jesús del Monte 74, 47 pesos Sala, saleta, cuatro cuartos, comedor, buen baño, cerca de la entrada a la Quinta Dependientes. Informan: Bernaza 23.
A-4 2129 6 Octubre

EN $24 ALTOS modernos con sala; comedor y dos grandes cuartos; servicios completos; con una gran azotea; buen servicio de agua. Villanueva y Municipio teléfonos I-7336 y M-5202.
A 4 1331 10 Oct.

ALQUILO. SAN Benigno B. entre Correa y Santa Irene, Jesús del Monte. Sala, saleta, 3 habitaciones, baño, cocina y patio, todo moderno. Informan: Telf. A-1318
A-4 1237 4 Octubre

A5. Víbora y A. Apolo

SE ALQUILA, Santa Irene y Flores, propio para bodega o botica. Tiene armatostes. Informes en el Telf. U-7577. Precio barato.
(A-5) S-6255 11 Oct

ALTOS MODERNOS. Sala, saleta, 3 habitaciones, comedor, servicio intercalado y terraza, $28.00, 2 habitaciones, patio, $17 Tejar 5, entre 8a. y 9a., Lawton. Teléfono X-2265
A-5 2301 9 Octubre

SE ALQUILA, Santa Emilia 30, frente al parque Santos Suárez. Portal, sala, saleta, tres habitaciones, patio y servicios Informan: I-5106. La llave al lado.
A-5 2345 8 Octubre

SE ALQUILAN los altos de Santa Irene 64, acabados de pintar. Sala y saleta corrida, siete habitaciones y una en la azotea, baño intercalado, cocina azulejeada, con fogón de gas. Precio $60.00. Informes en Telf U-7577.
A-5 S-6254 11 Oct.

EN LA CALLE O'Farril entre Luz Caballero y Juan Bruno Zayas, se alquila precioso chalecito propio para personas de gusto refinado, con todas las comodidades. Precio $40 y fiador. Informan al teléfono I-2484.
A 5 Adm. 8 Oct.

ALQUILO CHALET de esquina en Avenida de Acosta y Milagros, con jardín, portal, sala, comedor, hall, cinco habitaciones, baño completo, garage para dos automóviles y cuarto y servicio para criados. Precio $65.00 Informes: Universidad número 15. Teléfono A-3061.
A-5 2145 12 Octubre

SE ALQUILA la casa Vista Alegre 25 entre San Anastasio y Lawton, Víbora. Sala, tres habitaciones, patio y comedor al fondo. La llave en la Bodega de la esquina. Informan en Monte 31, teléfono A-4353.
A 5 2258 5 Oct.

VIBORA En $34.00 alquilo la casa Lawton 58, entre Santa Catalina y San Mariano. Sala, recibidor, 4 habitaciones, comedor y servicios. La llave en la bodega. Informes: San Francisco 55. Telf. X-1169.
A-5 2161 5 Octubre

SE ALQUILAN los altos de Concepción y 15, Lawton, compuestos de tres cuartos, cocina, baño y una azotea. Precio 25 pesos. Telf. X-2380.
A-5 1939 5 Octub.

ALQUILO 2 casitas nuevas, acabadas de pintar, con sala, cuarto, cocina, patio, servicios independientes y luz a todas horas. $16 pesos cada una. Calle Lacret entre Cortina y Figueroa. Informan letra I.
A 5 1713 7 Oct.

SE ALQUILAN los frescos altos de Estrada Palma 58. Precio rebajado para corta familia Llaves en los bajos. Dueña; calle 25 número 271, punto inmejorable.
A-5 1750 6 Octubre

SE ALQUILA en lo mejor de la Víbora un elegante chalet con recibidor, sala cuatro cuartos, comedor al fondo su baño intercalado todo de primera, cocina y garage. Su precio $45. Calle A número 26 Reparto San Miguel. Informan teléfono M-2736.
A 5 1495 8 Oct.

VIBORA, alquilo casa, Vista Alegre entre Figueroa y Strampes, terraza, sala, tres habitaciones, comedor, baño completo, cuarto y servicios criado, patio con entrada independiente, informan: teléfono I-3041.
A 5 S 6133 5 Oct.

SE ALQUILA la casa Lawton número 50, entre San Francisco y Concepción, con sala, comedor, tres grandes cuartos, baño completo y cocina de gas. La llave en los bajos. Informan: teléfono M-2223.
A-5 977 4 Octubre

AL LADO DEL TEATRO "TOSCA"

Jesús del Monte 543. Magníficos altos. Sala; saleta; cinco habitaciones etc. Precio moderado. Informan Tel. I-2446.
A 5 1284 4 Oct.

A7. Regla y Guanabacoa

EN GUANABACOA, alquilo casa, San Antonio 47, cerca Escolapios y tranvías; sala, saleta, seis cuartos, gran patio, con árboles frutales servicio completo Llave esquina. Teléfono M-6274.
A-7 1705 8 Octubre

SE ALQUILA una casa de grandes dimensiones propia para industria o fábrica. Martí 29, Guanabacoa. Informan en la misma. Teléfono XO-1867.
A 7 2259 5 Oct.

A8. Marianao

SE ALQUILA UNA CASITA

Nueva para matrimonio solo o corta familia. En 18 pesos. Portal, dos buenas habitaciones, cocina, baño patio y abundante agua. Calle 3 número 65 entre 16 y 18, Reparto Almendares. Telf. FO-2429.
A 8 1376 26 Oct.

HERMOSA casa de dos plantas, casi enfrente al Colegio de Belén de esquina, alquilo muy barata. Véala, llave en la misma, calle B esquina a 7a., Marianao. Tiene garage. Informa M. Lloret. Joyería y Optica "La Duquesa", San Rafael No. 26.
A 8 2185 5 Oct.

A10. Casas de Apartamentos

EDIFICIO AGUIAR, Industria 72 y medio entre Animas y Trocadero. Amplios apartamentos de sala, cuartos y baño completo; luz; limpieza teléfono, agua caliente y ascensor día y noche. Garantizando moralidad desde 36 a 50 pesos.
A 10 15678 12 Octu.

SE ALQUILAN apartamentos con sala, 2 habitaciones, baño y cocina, completamente nuevo. Manrique 55, entre Neptuno y San Miguel. Informan: F-2661.
A-10 2160 9 Octubre

PALACIO "LA AURORA"

Oquendo número 24. Se alquilan departamentos con sala y cuarto, cocina y sus servicios independientes, luz toda la noche. Telf. U-6908.
A-10 S-6245 2 Nov.

EDIFICIO LAS AVENIDAS

Infanta y Carlos III se alquilan cómodos apartamentos de sala, comedor 1 y 2 cuartos y servicio completo poco alquiler Informan: U-6726.
A 10 S 6129 5 Oct.

EDIFICIO MARTINEZ PITA

Jovellar 26 y 28 se alquilan hermosos departamentos con sala, comedor, 2 dormitorios, baño completo, refrigeración, eléctrica muy fresca mucha agua. Tel. U-2261.
A 10 S 6110 5 Oct.

B OTROS ALQUILERES

B-1.—Departamentos.
B-2.—Habitaciones.
B-3.—Locales para comercio.
B-4.—Muebles y enseres.
B-5.—Instrumentos de Música.
B-6.—Automóviles.
B-7.—Varios.
B-8.—Solicitud de alquileres.

UN HERMOSO DEPARTAMENTO o habitación en lugar inmejorable, a caballero o señora. Teléfono A-3072. De 4 a 8 p. m.
B 1 2190 5 Oct.

APARTAMENTOS y habitaciones en Trinidad 3 y 5 al fondo de la Bondad, en el Cerro, se alquilan cómodos y amplios.
B 1 2182 7 Oct.

B1. Departamentos

EN LA CASA Luz 33 se alquilan apartamentos y habitaciones, alto y bajo, en perfecto estado de aseo y buenos pisos nuevos, a precios muy baratos.
B-1 770 8 Octubre.

SE ALQUILA hermoso departamento de dos habitaciones, balcón a la calle, frente a la saleta, agua, luz y teléfono Chacón 10, altos.
B-1 2347 7 Octub.

DE 20 A 30 PESOS, departamentos de dos y tres habitaciones, claras y ventiladas, con servicios propios e instalación eléctrica Compostela 143, entre Sol y Muralla.
B-1 2333 13 Octubre

SE ALQUILA una sala para consultorio médico u oficina Calle Villegas 52, frente a La Metropolitana.
B-1 2300 8 Oct.

VEDADO: ONCE 103, entre 20 y 22. Alquilo preciosos apartamentos modernos interiores, a 17 pesos. Informan: teléfono A-1051.
B-1 2294 13 Octubre

ALQUILAMOS apartamento amplio y fresco. Cuarto, comedor, sala, servicio completo y cocina. Magnífica terraza, luz y agua abundante. Jacinto Rodríguez y Cía San Ignacio 42. Teléfono A-1852.
B-1 2317 8 Octubre

SE ALQUILA un departamento de dos habitaciones, con vista a la calle, muy claro y ventilado, en O'Reilly 50.
B-1 2150 5 Octubre

VEDADO. Se alquila a señora o matrimonio sin niños, un departamento chico. Portal, sala, cuarto, cocina y servicios, con luz. $20. Calle 13 número 3, entre M y N.
B-1 1732 4 Octubre

SAN RAFAEL ESQUINA a Industria, altos de la joyería "El Gallo", se alquilan modernos departamentos, precios de situación, uno para familias y otro para profesional u oficinas. Informan en el departamento número 6, o en Lonja, 204. Señor Nistal.
B 1 1299 6 Oct.

SE ALQUILA departamento de 3 amplios aposentos; bacón a la calle y cocina independiente, $24; con luz. Zanja 128 A entre Aramburu y Hospital.
B 1 1277 6 Oct.

SE ALQUILA un departamento con vista a la calle, muy barato, en Compostela y Acosta, altos del Café.
B 1 2015 6 Oct

BERNAZA 65 casi esquina a Muralla. Se alquilan varios departamentos en la misma. Informa la encargada a todas horas
B-1 2024 7 Octubre

PALACIO "AYESTERAN"

Ayesterán número 8. Se alquilan departamentos con sala y cuarto, comedor y cocina, baño completo, luz toda la noche Telf. U-2412.
B-1 S-6074 25 Octubre

GENERAL LEE 3 Marianao (Quemados). Se alquilan accesorias y habitaciones con luz eléctrica. Precios de situación. Informan la encargada. Teléfono M-2863. F-2124.
B 1 1394 Oct. 7.

$14-16-18 apartamentos con dos habitaciones servicios independientes cocina y luz. Paseo 273 entre 27 y 29 Vedado teléfono A-2402.
B 1 1505 8 Oct.

ESCOBAR 111, próximo a Reina, apartamentos de cuatro habitaciones, baño intercalado completo, cocina gas, servicio criado. Estricta seriedad. Precios módicos. Informan en la misma. Telf. M-7827.
B-1 1235 6 Octubre.

B2. Habitaciones

SE ALQUILAN habitaciones de nueve a diez y seis pesos, con luz y cocina independiente; casa moderna y de orden; dos cuadras de Belascoaín y una de Carlos Tercero, Marqués González y Estrella. Bodega.
B 2 1278 6 Oct.

ALQUILO AMPLIAS habitaciones con y sin muebles, algunas con baños propios. A 15, 20 y 25 pesos, en Prado número 97, frente al Capitolio. Informan en la misma.
B-2 2139 7 Octubre

SAN RAFAEL 50, segundo piso casa de familia, se cede un cuarto a caballero o señora de estricta moralidad, muebles si se desea. Informan en el mismo.
B 2 S 6230 8 Oct.

SE ALQUILAN dos habitaciones a hombres solos o matrimonio sin niños. Industria 13, altos.
B-2 2141 5 Octubre

AMPLIA y ventilada habitación, único inquilino, a Sra. o Srita. con baño intercalado. Vapor No. 5 B, segundo piso izquierda. También vendo victrola y lavabo muy baratos.
B 2 2267 5 Oct.

EN CASA de caballero solo se alquila también a caballeros exclusivamente, departamentos de dos habitaciones con baño e inodoro privado, luz eléctrica, completamente independiente, entrada directa a la escalera. Preguntar por Jesús, Neptuno 251, segundo piso, interior, derecha.
B-2 2131 6 Octubre

SE ALQUILA una habitación a hombres solos con balcón a la calle y luz. Angeles 53, altos, esquina a Corrales.
B-2 2102 4 Octubre

VEDADO: Habitaciones modernas con luz eléctrica a 10, 11 y 12 pesos. Calle 8 entre 27 y Zapotes. Informan en la misma, la encargada
B-2 2111 8 Octubre

SE ALQUILA en casa de familia una o dos habitaciones amuebladas a matrimonio, caballero o señora de moralidad, en Compostela 26 altos, entre Empedrado y Tejadillo.
B 2 S 6117 9 Oct.

SE ALQUILAN hermosas habitaciones, Galiano número 132, altos de "El Brazo Fuerte", con lavabo de agua corriente y con balcón a la calle a personas de moralidad.
B-2 1793 5 Octubre

ALQUILO una habitación fresca, espaciosa, con entrada independiente, vista a la calle, con agua caliente; casa respetable, una cuadra del Parque Central. Obispo 97, segundo piso.
B 2 2083 5 Oct.

HABITACIONES BARATAS

Calle Zulueta 32, pegado al teatro Payret. Se alquilan magníficas habitaciones a personas de moralidad y Aguiar 57, Cuba 120, Compostela 110, Aguacate 122, Manrique 163, Lagunas 85, Animas 129, Gervasio 27, Virtudes 140, Cerro 607, Recreo 20, Vedado. J número 11, 5a. 48, A número 3 10 número 6, Nueve 174 y 15 y 16.
B 2 2043 9 Oct.

EN MERCADERES No. 19 primer piso, se alquilan dos habitaciones a personas de moralidad, sin niños entrada y servicios independientes, únicos inquilinos; no hay cartel en la puerta.
B2 S6169 8oct

SOL 79, habitaciones $7, 10, 15. Departamentos 20, 22. Damas 60: habitaciones $8, $10: accesoria $16. Monte 397-A: departamentos 3 piezas, cocina, $10, 12. 15.
A1 S6176 15oct

MONTE 397-A Una cuadra Mercado; habitaciones departamentos con tres piezas: cocina, $11 $12 $15. Sol 79, habitaciones $7; $15. Cuba 46 habitaciones $12 $14.
A1 S6179 15oct

HABITACIONES muy grandes, $8, $9, $13. Casa buena. calle Habana 111 altos, entre Teniente Rey y Muralla.
B-2 1947 4 Octubre

CUARTOS BARATOS

En Omoa 14 a 8 pesos. En Jesús del Monte 154 Puente Agua Dulce a 10 pesos. Todos con luz.
B 2 1486 Oct. 5.

Inquisidor 25 hermosas habitaciones Todas con balcón a la calle muy frescas y ventiladas las alquilamos de $10 a $18 también tenemos un departamento en la planta baja con vista a la calle.
B 2 S 6108 8 Oct.

OBRAPIA 96 y 98. Se alquila una habitación con balcón a la calle y un gabinete de mamparas y otras interiores grandes y frescas. Precios de situación con lavabo de agua corriente. Luz toda la noche. Para oficinas u hombres solos. Informes el portero.
B 2 1543 8 Oct.

REINA 83 habitaciones amuebladas propia para dos: casa de orden y moderna para personas de gusto. teléfono M-4069.
B 2 1386 Oct. 5.

ALQUILO habitaciones con o sin muebles; todas tienen balcón a la calle. Obispo 82 altos, esquina a Villegas. Desde $13; $15 y $20. Tel. M-8144.
B 2 1330 11 Oct.

EN SALUD 132, entre Santiago y Marqués González, se alquilan, muy baratas habitaciones en el primero y segundo piso.
B-2 1702 10 Octubre

A 9, 10 y 11 PESOS. Habitaciones nuevas, con luz y agua abundante. Perseverancia 21, a dos cuadras del Malecón.
B 2 1414 5 Oct.

INDUSTRIA 115 esquina San Miguel Habitaciones balcón 10, 12 y 17 pesos; accesoria para puesto frutas $20. Monte 397-A, habitaciones departamentos tres piezas cocina, 12 y 15 pesos.
B 2 S 6115 12 Oct.

REINA 12, altos, entre Galiano y Rayo, alquilo a hombres soloso o matrimonio sin niños una habitación todos sus servicios, $16.00. También se da comida y hay teléfono.
B2 1836 6oct

MONTE No. 38 altos, hermosas habitaciones con vista a la calle y teléfono a hombres solos o matrimonios sin niños.
B 2 2252 6 Oct.

DESAMPARADOS 14. Se alquilan habitaciones altas y accesorias bajas con luz eléctrica. Precio de situación. Informa la encargada. Teléfono M-2863 F-2124.
F 2 1395 Octb. 7.

SAN IGNACIO 48 Se alquilan habitaciones altas modernas con abundancia de agua y luz eléctrica. Precio de situación. Informa la encargada. Teléfono M2863. F2124.
B 2 1393 Oct. 7.

SE ALQUILA una hermosa habitación a hombres solos o matrimonios sin niños, casa de moralidad. Hay teléfono. Calle B número 4 1|2, entre 3ra. y 5ta., Vedado.
B-2 S-6089 11 Octubre

JESUS DEL MONTE se alquila una habitación en casa nueva, San Nicolás No. 2 entre Marques de la Torre y Luyanó. Precio módico.
B 2 1355 Oct. 4.

MURALLA 59, primer piso, entre Compostela y Habana. Se alquila una habitación amueblada barata, matrimonio sin niños u hombres solos. Luz y teléfono
B-2 2346 6 Octubre

EN AGUILA 77, esquina a Concordia, se alquila una habitación con su cocina; 10 pesos, a matrimonio u hombres solos.
B-2 2280 7 Octubre

HABITACIONES baratas. Alquilo. Belascoaín 4 y medio, al lado de Neptuno, con luz, teléfono, lavabos, agua corriente, casa moderna, bien situada. Moralidad. Informan a todas horas. Sra. Dora.
B-2 1217 16 Octubre.

OPORTUNIDAD, Vedado. Casa familia honorable, amplias, frescas habitaciones, baño intercalado con o sin asistencia. Calle 17 número 19, esquina L. Telf. F-4578 Srta. Rodríguez.
B-2 1908 31 Octubre

AMARGURA No. 7 altos. Se alquilan dos habitaciones a ocho pesos; agua abundante y luz toda la noche y en Villegas 67 altos una en diez. Venga a verlas.
B 2 1158 3 Oct.

ZULUETA 34

Alquilamos habitaciones baratas para familias y hombres solos, todas con agua corriente, acera de la brisa, frente al Instituto. Antes de mudarse véanos que le conviene.
B 2 1047 10 Oct.

PENSIONADO PARA señoras y señoritas. Dirigido por las Religiosas Siervas de San José. Espléndidas habitaciones con todo servicio en el Vedado, calle J número 137, esquina a 15. Telf. F.1368.
B-2 17712 4 Octubre

NEPTUNO 189, entre Gervasio y Belascoaín. Se alquilan hermosas habitaciones con servicio. Telf. U-6940.
B-2 566 20 Octubre

EN HABANA 157, Aguila 164 y Animas 121. Casas de moralidad, alquilo habitaciones baratas. También alquilo el zaguán de Animas, para comercio o depósito.
B-2 832 8 Octubre.

EDIFICIO CATEDRAL, casa para familias honorables; hay ascensor. Agua abundante. Habitaciones y departamentos muy frescos. Visitando este edificio ninguno otro le gustará después. Empedrado número 4.
B-2 15799 4 Octubre

B3. Locales para comercio

DOS HERMOSAS naves, propias para almacén, industria o depósito, se alquilan en Bernaza 18. A 45 pesos cada una. Llaves e informes en Zulueta 36-G A-9266.
B-3 1703-10 Octubre

HABANA 186 y Acosta 44, dos espléndidos locales para industria o almacén que alquilo juntos o separados, muy baratos, doy contrato. Informes teléfono M-1541.
B-3 1582 29 Octubre

ALQUILO gran local para billares. Refugio, 2.
B-3 2167 9 Octubre

ALQUILO LOCAL propio para comercio o industria, en Monte número 120, casi esquina a Figuras. Se da barato. Informes: Universidad número 15. Telf. A-3061.
B-3 2147 12 Octubre

HERMOSO LOCAL, INQUISIDOR NUMERO 20, ENTRE SANTA CLARA Y LUZ, CON 480 METROS cuadrados, para cualquier clase de establecimiento Precio de situación. La llave en el número 25. Informan Telf. I-5916.
B-3 S-6248 8 Octubre

OPORTUNIDAD

Cedo parte local en Belascoaín con armatostes y vidriera, gran punto, para unirlo a un negocio de artículos para caballeros. Informa Escovedo. U-5424.
B 3 2221 5 Oct

SE ALQUILA, Cuba 29, entre O'Reilly y Empedrado. Debido a la situación en $70.00. Más de 160 m|c y servicios. Sirve para cualquier oficina o depósito. Informes en la misma y teléfonos M-6263. A-4358.
B 3 2193 9 Oct.

SE ALQUILA una hermosa nave en Zanja No. 109, propia para garage o cualquiera industria, se da en módico alquiler, la llave en S. Rafael No. 141 e informan Tels. U-2226 y F-4984.
B 3 S 6229 7 Oct.

ESPLENDIDO LOCAL para bodega con dos accesorias, armatostes y vidrieras, se alquila en Rodríguez y San Indalecio La llave al lado, por Rodríguez número 60. Informan: Monte 255, sastrería "Chicago". Teléfono A-1066.
B-3 2164 10 Oct.

ALQUILO LOCAL de esquina, moderno, en Benjumeda y Plasencia, pegado a Infanta, propio para comercio o industria. Precio $60 00. Informes: Universidad número 15. Telf. A-3061.
B-3 2148 12 Octubre

SE ALQUILA moderno local con enseres nuevos completos, para bodega. Véalo, calle Gcicuría esquina Luis Estévez.
B-3 2117 6 Octubre

SE ALQUILA propio para sala de Exposición, Oficinas, Comercio o cosa análoga la espléndida sala con puertas de cristal de tres y medio metros de alto por tres de ancho, piso de granito blanco y situada en la gran Avenida Menocal 55 esquina a Estrella. Precio de situación. Informes, Rivas. U-2103.
B 3 1624 4 Oct.

REINA, 28, BAJOS

Local propio para establecimiento compuesto de gran salón; dos habitaciones; baño; comedor y cocina. Precio $110. Informan: F-2134.
B 3 2040 6 Oct.

HABANA esquina Obrapía para primero diciembre se alquila este magnífico local de esquina propio para establecimiento. Hablar directamente con dueño. F-3560
B 3 2020 30 Oct.

ALQUILO CASA MODERNA

San Rafael 167, bajos, para establecimiento. Altos para familias; sala, saleta, comedor corrido, cuatro cuartos cuatro por cuatro, baño completo intercalado, cuarto servicio criados. Llaves mueblería frente.
B 3 1945 6 Oct.

OBRAPIA 2. Se alquila local 126 metros baratísimo, propio depósito, agencia, pequeño comercio, industria. Informes teléfono A-3568.
B 3 1517 5 Oct.

BELASCOAIN 10 se alquila gran local acabado de pintar. Precio rebajado, para industria, comercio 480 varas, habitaciones azotea. Bernaza 39. A-3568.
B 3 1518 5 Oct.

LOCALES propios para tiend ade ropa, bodega, carnicería, puesto de frutas, botica, barbería lechería. Informan Belascoaín número 121 Bazar de Ropa.
B 3 1506 8 Oct.

CRISTINA 20

Local propio para industria, comercio, portal, sala saleta, cuatro cuartos, comedor, cocina, servicios, patio y traspatio 240 metros. Llaves al lado. Informes: San Joaquín 33 al lado. Informes: San Joaquín 33 M-4803.
B 3 1483 Oct. 5.

INDUSTRIA 115, esquina San Miguel, local para puesto frutas, taller fotografía $20, habitaciones $8, $12, $18 con balcón. Monte 397 A departamentos tres piezas cocina $10-12-15.
B 3 S 6113 7 Oct

SE ALQUILA amplia nave propia para almacén depósito etc. Compostela 138. Para informes Egido 87 café.
B 3 S 6121 Oct. 8.

PARA COMERCIO. Se alquila la casa Monte 292, en buen estado. Informes: Rica 72.
B-3 769 8 Octubre.

MANRIQUE 94, entre San Rafael y San José. Buen local 250 metros sobre columnas, propio para cualquier industria o almacén. Muy barato. Informes: teléfono M-1541.
B-3 1583 29 Octubre

SE ALQUILA buen salón propio para comercio oficinas o taller. Puede verse en la Avenida Menocal entre Estrella y Maloja. Precio de situación. Informes, Rivas. U-2103.
B 3 1625 4 Oct.

PARA COMERCIO MURALLA, ENTRE AGUIAR Y HABANA

Se alquila esta hermoso local acabado de fabricar, con 200 metros de capacidad, para café oficina, almacén o industria. Para informes: teléfono A-7858
E-2209 10 Octubre

AMARGURA NUM. 31, por Habana. Local propio para cualquier industria, agencia comisionista y oficinas. Se alquila en $35.00. Llaves en la sastrería. Información: Aguiar número 81, cuarto piso número 416. Telf. M-3848. Horas oficinas.
B-3 1948 5 Octubre

SE ALQUILAN magníficos terrenos propios para industria y depósitos de materiales, con chuchos de ferrocarril, muy cerca de la Calzada de Concha y de los Muelles. Vías de comunicación por todas partes. Informan en los Telfs. X-2819 y X-2629. Taller de Maderas "GANCEDO" Concha Núm. 3.
B.3 572 10 Octubre

PROPIO para almacén o tienda. Cristo No. 8. Hermoso y recién fabricado local con 250 metros de superficie. Habitación y servicios para empleados. Alquiler módico. Informan en "El Potro Andaluz". Tte. Rey y Habana. Tel. A-3092.
B3 1794 5oct

EN CONSULADO 75 se alquila un local ya preparado para barbería, oficina o cosa análoga. Informan en los altos.
B3 S6160 4oct

JESUS MARIA 22, se alquila con 450 metros de superficie, con sala, zaguán, saleta y cinco cuartos y un gran patio y un cuarto alto, abierto de 9 a 11 a m. Informes en Merced 35, de 8 a 11 a. m.
B-3 1712 8 Octubre

OFICIOS 90, BAJOS

Se alquila amplio local con 200 metros cuadrados, propio para establecimiento, almacén, depósito u oficinas, frente a la Alameda de Paula y pegado al edificio que será nueva embajada y consulado de España. Se da en proporción. Informan en el número 88, almacén de Manuel Muñoz y Compañía.
B-3 1893 16 Octubre

SE ALQUILA local para establecimiento en la Víbora, $80.00. Informa: Guzmán, botica "San Ramón", J. del Monte 614. Teléfono I-7242.
B-3 1930 4 Octubre

LOCAL COMERCIAL En Cuba 87, mucho frente. Alquiler muy reducido. Cuatro huecos a la calle. Todos los tranvías por el frente.
B-3 1900 30 Octubre

CRUCERO de la Playa. Se alquila en la calle 14 y 11, Reparto Nicanor del Campo, un local completo para carnicería; buen precio. Informan teléfono F-2906.
B 3 S 5968 4 Octubre

SE ALQUILA una nave propia para cualquier industria en Subirana No. 97, casi esquina a Desagüe. Informan al lado en la tintorería "Life" o el Dr. Ibáñez teléfono M-1518.
B 3 1288 6 Oct.

C COMPRAS

C-1.—Casas.
C-2.—Solares.
C-3.—Establecimientos.
C-4.—Automóviles y Accesorios.
C-5.—Maquinaria y Accesorios.
C-6.—Muebles y Prendas.
C-7.—Instrumentos de Música.
C-8.—Animales.
C-9.—Fincas Rústicas.
C-10.—Objetos varios.

C6. Muebles y Prendas

NECESITO COMPRAR un juego cuarto 3 cuerpos, uno de recibidor caoba, una lámpara sala o comedor, dos baúles escaparates o bodega en buen estado. Llamen al A-2253.
C-6 1918 6 Octubre

MUEBLES A PLAZOS Y EN ALQUILER

Compramos toda clase de muebles finos. También hacemos cambio. Llamen al teléfono U-5620 "La Comercial", Neptuno número 153, entre Escobar y Gervasio. Las ventas para el campo no pagan envases.
G-6 S-6188 31 Octubre

D VENTAS

D-1.—Casas.
D-2.—Solares.
D-3.—Establecimientos.
D-4.—Automóviles y Accesorios.
D-5.—Maquinaria y Accesorios.
D-6.—Muebles y Prendas.
D-7.—Instrumentos de Música.
D-8.—Animales.
D-9.—Fincas Rústicas.
D-10.—Objetos Varios

D1. Casas

VENDA hermosa casa con jardín, portal, sala, hall, tres cuartos, baño intercalado comedor, cocina y cuarto de criados con sus servicios. Informes: Luis Estevez 115. Santos Suárez.
D1 S 6104 Oct. 27.

VEDADO

Vendo varias casas, calle G, cerca de 17. Calle 23, cerca de H. Calle Línea, cerca de la Iglesia Calle Paséo, cerca de 17. Calle 6 y 19, fraile. Calle 8, cerca de Línea. Calle 2, cerca de 23. Informa G. del Monte. Habana 82. Teléfono A-2474
D-1 S-6202 6 Octubre

VEDADO

En la calle 2, muy cerca de la línea de 23, se vende una casa en $16.000, que es una ganga. Moderna y con cuatro habitaciones. Informa G. del Monte, Habana número 82 Telf. A-2474.
D-1 S-6201 6 Octubre

VEDADO

En $14.500 vendo una casa de dos plantas, moderna, bajos. Sala, comedor, etc y garage. Altos: seis hermosas habitaciones. Situada cerca de la línea. Informa G. del Monte, Habana 82 Telf. A-2474.
D-1 S-6199 6 Octubre

VENDO O CAMBIO por casa moderna en Repartos, dos casas y ocho habitaciones de madera, en Jesús del Monte, midiendo 540 varas y rentando $88.00. Informes: teléfono F-5234
D-1 2134 6 Octubre

SE VENDE una casa de ladrillos y azotea recién fabricada, compuesta de un salón grande alquilado a establecimiento, más sala, dos cuartos, cocina, baño y agua a todas horas. Renta 45 pesos. Se da con facilidad de pago. Informes; FO-9217.
D-1 2166 7 Octubre

CHALET EN $7,750.00

Se vende, Reparto La Sierra, calle C y 12 estilo Renacimiento español es una ganga, está sin estrenar, se compone de Jardín, portal, sala, hall, tres cuartos dormitorios, comedor, al fondo, garage cuarto para chauffer dos cuartos para criados, mucho patio y traspatio para cría, más detalles su dueño FO 2694, Abel Rodríguez.
D 1 1489 Oct. 6.

REGALO mi casa. Portal, sala, 3 cuartos, baño, comedor y cocina, $4.650. Informan Arellano 17, Reparto Canteras San Miguel.
D 1 1897 11 Oct.

SE VENDE una casa de jardín portal, sala, 4 cuartos, baño, comedor, prantre, cuarto de criado y servicio, patio traspatio. Entrada independiente. Teléfono I-7604.
D 1 1503 13 Oct.

$1.000 AL CONTADO casita madera, jardín, portal, sala, cuarto, servicios modernos, cocina, piso mosaico y patio. Alvarado y Rivera, Santa Amalia, resto mensualidades sin interés. A-8452 Gómez.
D 1 2257 5 Oct.

HORROROSA GANGA

Calzada Luyanó, esquina de sombra, con frente a tres calles 1,587 metros, de éstos 829 fabricados. Precio $7.50 metro, terreno y fabricación. Figarola, Empedrado 30 altos. A-2286.
D 1 2202 5 Oct.

SE VENDE o cambia por casa en la Habana o en el Vedado, una espléndida casa, estilo árabe, propia para residencia o industria, situada en Infanta 21 entre Atocha y Stæ. Teresa, Cerro. Muy espaciosa y atrayente, acabada de pintar. Tiene setecientos metros incluyendo jardín. Se justiprecia en verdadera ganga. Si le interesa véala de 12 a 4. No curiosos.
D 1 1999 9 Oct.

SE VENDEN 3 casas en 4.000 pesos. En Buenavista, calle 7 y Pasaje C, bodega, de mampostería, dos bungalows. Rentan $75 con contrato de 6 años FO-2708, Sr. Bolaños y FO-2621, Sr. Santana. Dejo mil quinientos pesos en hipoteca.
D-1 2286 9 Octubre

POR TENER que ausentarme vendo en el Ensanche de Arroyo Naranjo casita de portal, sala, comedor, cuarto y servicios, agua abundante, arboleda frutal a precio de situación y facilidad de pago. Informes señor Coya. Dolores número 7, esquina Buenaventura, Víbora.
D-1 1921 4 Octubre

VEDADO. $12.000 GRATIS

Calle 17, a la brisa, 700 metros, a $35.00. Y se regala hermosa casa con portal, sala, recibidor, comedor, hall, cinco habitaciones, dos baños, garage y demás comodidades. Techos de hierro y cemento que vale 12 mil pesos
Calle 17, a la entrada gran residencia por la mitad de lo que costó.
Otra Paseo próxima a 17, dos plantas, 34.000 pesos.
Otra en Paseo, parte alta, dos plantas independientes, cinco habitaciones, dos baños y garages cada planta, $40.000.
Otra, calle 21, próxima al parque Medina, dos plantas independientes, sala, gabinete, comedor, tres habitaciones, garage cada planta, $24 500.
Otro chalet precioso, estilo puro renacimiento español grandes comodidades, a la entrada entre 17 y 23, $36.000.
Otro lindísimo chalet calle 23, de exquisita construcción regia.
Otra casa a media cuadra de 23 y Paseo. Sala, comedor, cinco habitaciones, dos baños, $15.700
En todas estas propiedades se dan grandes facilidades de pago. Llame al FO-9052, Gerardo Mauriz y pasaré a informar.
En los Repartos Miramar, La Sierra, Alturas, tengo preciosidades muy baratas.
D-1 1924 6 Octubre

CASA A PLAZOS CON $100.00

de entrada y $25.00 mensuales sin intereses, le vendemos una casita de madera, con portal, sala, comedor, 2 cuartos, hall, cocina y servicios. El terreno mide 11.60x36 y tiene pozo. En el Ensanche de la Víbora. Informes: Enrique Párraga, 10 de Octubre 596, media cuadra antes del paradero de los tranvías de la Víbora.
D-1 1957 4 Octubre

2,500 PESOS, casa sala, comedor, dos habitaciones, gran cocina, patio, traspatio grande, azotea puntal alto. Calle Cádiz cerquita Infanta. Informes: Infanta 43-D. U-1802. Llenín.
D-1 1977 4 Oct

CAMBIO CASA mampostería cerca Sanatorio Esperanza Jardín, portal, sala, 3 cuartos, comedor, baño completo, hall, cocina gran traspatio, por casa en la Víbora dando diferencia efectivo. Trato directamente con dueño. Gutiérrez. I-3645.
D-1 1907 4 Octubre

VEDADO, VENDO chalet moderno, techo monolítico y todas comodidades garage. Precio racional. Solo $8.000 contado. Trato directo. Calle C número 225, entre 27 y 29. Puede verse de 9 a 11.

JESUS DEL MONTE. Se vende sin terminar, propia para taller de yeso o carpintería, una nave construída de concreto. La drillos, acero y techos de asbesto, que hace frente a la calle Paz, entre San Bernardino y Zapotes, limitando la manzana la calle San Julio. Su terreno ocupa una superficie de 487-80 varas. Informan: Bufete de Arellano. Teléfono A-2118.
D-1 1186 11 Octubre.

OIGO OFERTAS compra casa Felipe Poey 5, esquina Luis Estévez, Víbora. Jardín, portal, sala, saleta, 4 cuartos, baño intercalado, cocina gas, garage Dueño; teléfono A-6250.
D-1 1728 4 Octubre

REPARTO MIRAMAR GANGA

Vendo chalet con jardín, portal, hall, sala, 4 cuartos de 4 x 4, dos lujosos baños de colores, comedor al fondo, cocina y traspatio; precio de ganga $12,500 con pantrp, garage, 2 cuartos de criados y facilidadese de pago. Informes Chacón 23 Teléfono M-7730.

REPARTO LA SIERRA CHALET: $2,500

y reconocer $6,000 a pagarlos a razón de $50 cada mes; se compone de jardín, portal, sala, saleta, comedor, cocina, tres cuartos grandes, cuarto de baño, garage, cuarto y servicios de criado; véame y hará un buen negocio. José P. Quitana. Informes Chacón 23. Tel. M-7730.
D1 S6174 5oct

CASITAS INDEPENDIENTES, $13

Calle 26, Vedado, a una cuadra del tranvía de la calle 23 Portal, sala, cuarto, servicios, cocina, patio, todo independiente. Otero, bodega "Las Mercedes", calle 26 y 27.
D-1 1746 10 Octubre

SE VENDE una magnífica casa con cinco mil metros de terreno, bien cercado, todo sembrado de árboles en plena producción. En el reparto Porvenir, calle Moisés Maestri. Informa Joaquín López.
D-1 1726 4 Octubre

D2. Solares

¡MAGNIFICA OPORTUNIDAD! EN 23, VEDADO

Le vendo de $10 a $13 vara la medida que usted solicite. También en las calles 20, 21, 22, 24 y 26, con grandes facilidades de pago. Informa su duaño: Dr. Aranda y M. Sañudo. Mercaderes 9. Depto. 3, de 10 a 12 a. m. Teléfono M-6173.
D-2 E-223 Indf. 26 En.

SE VENDE solar de sombra en Línea entre J e I, Vedado. Informan: Concordia 68. Telf M-6067.
D-2 1925 10 Octub.

VEDADO

Vendo varias parcelitas para fabricar. Calle J, sombra, cerca del Malecón. Calle H, frente a un parque. Calle 6, cerca de 23. Calle 10, pegada a Calzada Infgorma G. del Monte, Habana número 82. Teléfono A-2474.
D-2 S-6200 6 Octubre

AMPLIACION Almendares. Se vende parcela de 10 varas por 42'17 fondo. Calle Primera entre 18 y Fuentes. Precio $2.50 vara. Informes Salud 34. A-5418.
D 2 643 6 Octubre

GANGA. Solar de 1,250 varas cubanas cuadradas a $5.60, 53 vs. cs. x 23.60 vs. cs. situado en el Reparto Miramar, a dos cuadras antes del reloj, entre la Quinta Avenida y la línea de los tranvías, en la acera de la sombra. Sin intervención de corredores. Informan en Campanario 102 (altos), teléfono M-6894, de 3 a 9 p. m.
D 2 2231 6 Oct.

SE VENDE un solar con una casa mide 108 varas cuadradas tiene agua abundante. Precio $1.500. Vicente Castro. Maloja 87. M-4607.
D 2 1375 7 Oct.

GANGA. Por poco dinero se traspasa el contrato de un solar del Reparto "La Lira", está en la Calzada y es de lo mejor. Escriban. J. Alemany, Administración Correos Casa Blanca.
D 2 1979 6 Oct.

EN EL CERRO

Vendo un solar de 5.50 x 38 con 2 cuartos de madera, servicio sanitario y cocina, con árboles frutales, a 2 cuadras de la Calzada del Cerro, renta $15, su precio $2.000 pudiendo dejar la mitad. Informan Santa Teresa 23, entre Primelles y Churruca. Tel. I-4370.
D 2 1403-07 5 Oct.

VENDO parcelas para fincas recreo desde 3, 6, 10 mil completas arboleda; producción. Teléfono; luz; acueducto; carritos; guaguas varias empresas 5 centavos ciudad. Facilidades pago. 15 minutos Luyanó pueblo Cotorro. Finca "Vista Alegre"; Cañizares.
D 2 889 22 Oct.

M.E.C.D. 2016

D3. Establecimientos

TINTORERIA, VENDO exclusiva, buena clientela. $500. Tratar: Belascoaín 32, juguetería, de 10 a 11.
D-3 2348 5 Octubre

OCASION. Se vende una barbería moderna; debe vender esta semana. Mercaderes esquina Amargura. D-3 2330 5 Oct.

GRAN OPORTUNIDAD DE NEGOCIO. Se vende en la calle de Prado, en el punto más céntrico del tourismo, un Hotel con cuarenta habitaciones con baño, agua caliente en cada habitación, amueblado y equipado con lujo, todo completamente nuevo. Contrato por seis años, renta muy razonable. Precio de oportunidad, garantizamos queda libre en la temporada de tourismo. Se vende por no poder atenderlo. Informan: teléfono A 1454, A 1334. Oficios 20-22 bajos.
D 3 1388 7 Oct.

BODEGUEROS

Vendo un armatoste con todos sus enseres; una vidriera de lunch y aparatos, todo casi nuevo. Muy barato. Telf. U-6927. D-3 2142 4 Octubre

CAFE CANTINA EN MONTE

3,250 pesos, con $2,000 al contado, gran local con varias habitaciones, traspatio grandísimo para cabaret o restaurant. Alquiler barato. Informes: Avenida Menocal 43-D. U-1802. Llenín. D-3 2153 8 Oct.

BODEGA CANTINERA

5,000 pesos, esquina sola, vende 60 pesos, alquiler barato, contrato seis años. Facilidad de pago. Juan Delgado, doble línea. Informes: Infanta 43-D. U-1802. Manuel Llenín. D-3 2152 6 Octubre

TINTORERIA. Se da regalada por no poder atenderla su dueño. Paga poco alquiler Infanta 76, esquina a Estrella. D-3 2104 7 Octubre

FARMACIA. Se vende una en Santa Cruz del Norte. Negocio bueno para farmacéutico o práctico que quiera trabajar. Se vende en 4 000 pesos. Puede dejar algo a plazos. Unica en el pueblo. Informan en la misma personalmente. No por correo. D-3 2107 6 Octubre

BODEGA $4.500 con $2.000 de contado, vende de 60 a 70 pesos diarios, muy surtida, buen contrato. Informan vidriera Café Marte Belona. Jesús S. Vázquez. D 3 2187 10 Oct.

VERDADERA GANGA

En lo mejor del barrio Colón vendo una Bodega sola en esquina, con buen contrato, en 6.500 pesos, vale 10.000 pesos, o admito un socio para la misma con 1.500 pesos. Me es urgente embarcarme. Véame en Café Marte y Belona, de 1 a 3, pregunte cantinero Carús. D 3 2195 8 Oct

BODEGA en ganga se vende mil pesos 500 de contado el resto a plazos informan en la misma Martí 214 Regla. D 3 1499 13 Oct.

REGALO VIDRIERA $900

Calzada mucho tránsito en Café, vende $20, buen contrato, alquiler $55, comida y habitación, urge la venta, no quiero curiosos. Informan Antón Recio y Monte, Benito, Café. D 3 2006 9 Oct.

VENDO VIDRIERA $2.000

Café Restaurant, vende $35, 4 años contrato, $80 alquiler, enseres propios, bien surtida, venta garantizada. Informan Antón Recio y Monte, Benito, Café. D 3 2004 6 Oct.

VENDO BODEGA $3.500 dentro la Habana, contrato 6 años, muy barato alquiler, vende $45, buena cantina, no está atendida, urgen. Informan Antón Recio y Monte, Benito, Café. D 3 2005 6 Oct.

GRAN NEGOCIO

Por tener dos Bodegas y no poder atenderlas vendo una barata y facilidad de pago, no tiene fiados. Informan Agua Dulce No 9, Bodega, de 2 a 10 p. m. D 3 1610 7 Oct.

CAFE CANTINA $4 000

Calzada de mucho tránsito y comercial, 2 mesas billar, todo moderno, contrato 6 años, alquiler $54. Vende $40. Garantizado. Por desavenencia de socios está muy mal atendido. Informan: Antón Recio y Monte, Benito, café. D 3 1226 4 Oct.

VIDRIERA DE TABACOS

Vendo precio módico; condiciones inmejorables. Ni soy paluchero ni atiendo a palucheros. Informan en Campanario 164, casa de empeños. D_3 17706 4 Octub.

SE VENDE la carnicería de Concepción y Lawton; su dueño en la misma. Sr. González. D 3 637 6 Octubre

D4. Automóviles y Accs.

MOTOCICLETAS Harley-Davidson, se liquidan nuevas y de uso, con facilidades de pago. Completo surtido de piezas. José Presas. Avenida de la República número 290. Habana. D_4 15940 20 Octubre

$250 CHEVROLET Sedan, año 1927, en magníficas condiciones. Sr. Luis. M-9846. D 4 2220 4 Oct.

SE VENDE automóvil Citroen primera oferta, informa Ciriaco, calle Aldabó y Cotilla, Los Pinos. D 4 2255 15 Oct.

GRAHAM PAIGE Sedán casi nuevo, perfectas condiciones, lo vendo baratísimo. Miguel. U-1972.
D-4 1906 9 Octubre

GANGA. Se vende un Buick 5 pasajeros, muy barato, del 26. Verlo en Animas y Aramburu, garage. D-4 1929 4 Octubre

PREPARESE para la temporada. Hermoso Locomóbil siete pasajeros listo para trabajar. Precio regalado. Véalo en Valle 59 garage, entre Mazon y Basarrate. Pregunte al encargado. D 4 1581 28 Oct.

BUICK 1929

De muy poco uso y en magnífico estado, tipo abierto, siete pasajeros, con dos gomas de repuesto, se vende en $1,800.00 de contado por ausentarse su dueño. Para más informes: Tels. A-0507, M-3113. D 4 1912 4 Oct.

VENDO CUÑA Ford Coupé, del 25, recién ajustado a toda prueba Precio $70 Inquisidor 39. Martínez. D-4 2344 6 Oct.

GANGA; se vende un Ford del 27; un Chevrolet del 27; un Estrella del 27 y un Dodge Brothers del 24; todos con chapas de este año y en buen estado de carrocerías y funcionamiento. Informan Vives 135; Garage "Gloria". D 4 S 6076 5 Oct.

NASH. Por ausentarme se vende automóvil cerrado, cuatro puertas, vestidura de cuero, pinturas de fábrica, casi nuevo y garantizando funcionamiento. Precio ocasión. Pueden verlo y probarlo verdaderos compradores en Infanta 21, entre Atocha y Sta. Teresa. Cerro. De 12 a 4. D 4 2000 6 Oct.

SE VENDE muy barato un Buick tipo Packard del 25, con fuelle motor y gomas en muy buenas condiciones. Puede probarlo. Garage El Punch, San Pablo y Vista Hermosa, Cerro. Informes A-1421, chapa nueva. D 4 2077 5 Oct.

"ESSEX" CERRADO 1928, gomas nuevas, recién pintado, en el mejor estado de conservación Se vende, garage "Animas". U-5490. Animas 135. D-4 S-6243 6 Oct.

BUICK, 7 pasajeros, un carro bien cuidado, con muy poco recorrido, buenas gomas, fuelle nuevo, buena pintura. $350.00 de contado y resto en plazos cómodos.
AGENCIA BUICK
Marina, 64. Telf. U-1964.

DODGE DE 1928, cambio universal, en buen estado buenas gomas. Véalo, es ganga. $575.00. Facilidad.
AGENCIA BUICK
Marina, 64. Telf. U-1964.

CUÑA BUICK, 1928, en perfectas condiciones. Véala y verá un carro para persona de gusto. Le damos facilidad en su pago.
AGENCIA BUICK
Marina, 64. Telf. U-1964.

BUICK LIGERO sedán, de cuatro puertas, vestidura de cuero, buenas gomas, ruedas de disco, pintura de fábrica, $375.00 de contado y resto en cómodos plazos.
AGENCIA BUICK
Marina, 64. Telf. U-1964.

PACKARD de 7 pasajeros, ruedas de disco, buena pintura, fuelle nuevo, vestidura nueva, las gomas nuevas. Preparado para la temporada. Le tomamos su carro en cambio y damos facilidad en su pago.
AGENCIA BUICK
Marina, 64. Telf. U-1964.

BUICK SEDAN máster, pintura de fábrica, buenas gomas, vestidura de cuero, de 1928. Le damos garantía en el motor. $1,275 pesos. Facilidad para su pago.
AGENCIA BUICK
Marina, 64. Telf. U-1964.

COUPE DE 1929
Con 6.000 kilómetros caminados, de cinco pasajeros, vale nuevo $3·200, se vende en $2,350. Tiene pocos meses de uso. Tomamos su carro en cambio. Damos facilidad para su pago.
AGENCIA BUICK
Marina, 64. Telf. U-1964.
E-2287 5-d 6 Octubre

D5. Maquinaria y Accs.

TURBINA ELECTRICA

Propia para acueducto, regadío, de 10x8, motor General Electric 250 HP, sin estrenar. Informan: Manzana de Gómez 364, de 10 a 11 a. m. D-5 1744 15 Octubre

MOTOR PETROLEO flamante 12 HP vendo barato. También afiladora cuchillas de copa y trasmisiones. Aproveche oportunidad Mariano Castro, La Ceiba, Suárez Vigil. Por carros Zanja. D-5 1967 7 Octubre

UNA BOMBA Duplex de vapor de 4x6; 1 bomba Duplex de vapor de 6x8; 1 planta clhorificadora, para acueductos o pozos; 1 bomba de pozo profundo, Goulds, de 2x3 Toda esta maquinaria está en perfecto estado. Un motor Marino Woolverme 22 HP. Heavy duty propela y eje. Informan: Manzana de Gómez 364, de 10 a 11 a. m. D-5 1745 15 Octubre

D6. Muebles y Prendas

SE VENDE máquina de sumar Víctor, nueva, y una caja de caudales mediana. Ayesterán número 1, garage. Telf. U-1129. D-6 1245 4 Octubre

MUEBLES

Fabricamos o importamos para el gusto más refinado. Pueden adquirirse a plazos o en alquiler en el almacén importador de muebles y casa de préstamos "La Nueva Especial". Neptuno números 191 y 193 Teléfono U-5010, al lado del café "El Siglo XX".—NOTA: Las ventas para el campo no pagan envases. D-6 S-6188 31 Oct.

REPARACION muebles. Casa Pardo U-5761 Barnices muñeca fino, esmaltes, laqueados Duco, decoraciones, pinturas mimbres a vapor, dorados, tapicería. Envasamos muebles. Garantizamos nuestros trabajos. Precios baratísimos. San Rafael 130.
D 6 1513 Oct. 13.

VENDO MIS MUEBLES

Por mudarme urgentemente al interior de la Isla, vendo todos los muebles de mi casa, juego cuarto completo 5 piezas, marquetería flamante y juego comedor. Véalo en seguida Cuba 24, altos Departamento número 3. D-6 1478 5 Octubre

FAMILIA embarca vende juego cuarto 3 cuerpo; otro 2 luna; juego sala fino; otro dorado; juego comedor y recibidor caoba; pianola; recibidor mimbre; ortofónica; escaparates. U-3163. D 6 S 6100 11 Oct.

REGISTRADORAS. Liquido toda la existencia dando facilidades de pagos. Admito cambios como parte de pago. Doy gangas si pagan al contado. Urge me liquidar. Campanario 59. D.6 16681 11 Octubre

DINERO Y PRESTAMOS

Sobre joyas, muebles, máquinas de escribir, archivos y cajas de caudales. Liquidamos muebles de todas clases, joyas, máquinas de coser de Singer ovillo central, máquinas de escribir, archivos, cajas de hierro, máquinas de sumar "Burroughs", un mimeógrafo Edison e infinidad de piezas sueltas a precios de verdadera ganga. Antes de vender sus muebles y joyas llame al teléfono A-9915.
"La Nacional"
Villegas 93, casi esquina a Teniente Rey. Plaza del Cristo.
D 6 S 5682 5 Octubre

"LA NUEVA ARGENTINA"

Casa de Préstamos. Interés desde el 1 por ciento. Liquidación de prendas procedentes de empeño por la mitad de su valor. Neptuno número 179 A-5956. D-6 S-6187 31 Octubre

NO REGALAMOS NADA

Pero vendemos muy barato y durante todo este mes realizamos existencias a precios increíbles. Compra, venta y cambio de muebles, máquinas de coser y escribir. Joyas y brillantería. Préstamos a módico interés. "El Aguila de Oro". J. Pernas. Teniente Rey 83. Telf. A-8731.
D-6 S_5635 4 Octubre

SE ARREGLAN MUEBLES "EL ARTE"

Taller de reparación y reconstrucción de muebles, envases y embarques. Especialidad en pinturas, barnices y tapicería. Calle I número 9, casi esq. a Calzada. Telf. F-2312.
D-6 S_5708 15 Octubre

LAMPARAS EN GANGA

Se vende una lámpara de sala de bacarat, muy fina, en $3000.00.—Una lámpara de pie de bronce, en $1000, mármol de Verona, en $80.00. Puede verse en la Casa Vilaplana, O'Relly y Villegas.
[illegible]

BAULES Y MALETAS

de todos tamaños finos y corrientes, los liquidamos por la mitad de su valor.

MUEBLES, JOYAS Y ROPAS

Las empeñamos cobrando módico interés. Las compramos pagando bien, siendo modernos. los vendemos al contado muy baratos y a plazos, damos facilidades. No compre sin visitarnos.

LA COMPETIDORA

De A. G. Arango, Gloria núm. 68. Teléf. A-6827.
E-1251 ind. 20 My

SE ALQUILAN muebles, se venden a plazos y al contado, compro muebles de uso moderno. Suárez 49. Teléfono M-8125. D 6 S 5821 11 Octubre

MUEBLES "EL CEDRO"

Sueltos y en juegos se liquidan en Galiano 123, entre Zanja y Barcelona. La casa más barata de la Habana. Teléfono A-7557 Una visita y será nuestro cliente.
D-6 S_5640 4 Octubre.

A COMPRAR BARATO

Para comprar de ocasión prendas de oro y platino con brillantes, muebles en general, cambiar sus muebles, venderlos, arreglarlos, vender sus prendas de oro antiguas y modernas y empeñar bien en Compostela 106. Teléfono M 2893.
D-6 S-5156 7 Octubre

PARA OFICINAS Y DE OCASION

Bufetes planos y de cortina. Archivos, cajas archivos, máquinas de escribir. "La Hispano Cuba" Villegas 6. Losada. A-8054

DINERO

No reparamos intereses. Préstamos sobre alhajas y objetos de valor.
"LA HISPANO CUBA"
Villegas 6, por Avenida de Bélgica, antes Monserrate. Teléfono A-8054.

DE OFICINAS

Compro. A-8054. Bufetes planos y de cortinas. Archivos, cajas archivos, libreros, máquinas de escribir. "La Hispano Cuba". Losada, Villegas 6. A-8054.
D_6 E_317 Indf.

PARA MUEBLES BARATOS

Díaz y Chao. Gran rebaja de precios en nuestras existencias; muebles de sala, comedor y cuarto, neveras, camas y toda clase de muebles finos y corrientes, al contado y á plazos. Facilidad en el pago. Vendemos toda clase de prendas modernas, montadas en platino, a precio situación por ser procedentes de préstamos. Visítenos y se convencerá. Neptuno 197 y 199, entre Belascoaín y Lucena. U-5154.
D.6 763 22 Octubre

SE VENDEN 4 uniformes del Instituto, para varones de 14 a 15 años. Informes en el Telf. F-4271. (D-6) S-6150 4 Oct.

MAQUINA "UNDERWOOD" en perfectas condiciones urge venderla en $45. San Miguel 101, altos, por Lealtad al lado del café. D 6 1353 Octu. 6.

BUEN NEGOCIO. Por haberse ausentado su dueño vendo: 1 juego de cuarto estilo chinesco, caoba con 9 piezas; 1 juego de cuarto, caoba decorado, con 9 piezas; 1 juego de comedor estilo Adams; 1 juego de recibidor, mimbre tapizado y varias piezas más. Telf. U-1256. D-6 1913 9 Octub

NO COMPRE MUEBLES

Sin antes ver nuestro surtido y hacer comparaciones. Le tomamos los suyos usados por nuevos y modernos y le damos facilidades en el pago. Facilitamos dinero con módico interés sobre joyas y toda clase de objetos de valor. CASA QUINTANA San José 87 casi esquina a Gervasio Teléfono U-7636
E 2192 30 días Vence 14 Ot.

«LA ESPECIAL»

La mueblería más grande y mayor surtido de toda la República. Salón de exposición y ventas, Neptuno número 159, entre Escobar y Gervasio. Muebles fabricados y exportados para el gusto más refinado. En «La Especial» puede adquirir muebles a plazos y en alquiler. Hay juegos de cuarto en caoba de tres cuerpos, con filete de bronce; juegos ídem esmaltados en dos tonos policromados y decorados en todos colores; juegos de caoba y bronce; juegos de señoritas esmaltados, policromados y decorados Juegos de comedor estilo «Renacimiento», ídem estilo Adams, ídem inglés, ídem con filetes en todos estilos y a todos precios. Juegos de sala estilo Luis XVI decorados y con gobelinos; juegos esmaltados y policromados de todos precios. Juegos de sala con filete de bronce muy finos; ídem en otros estilos, juegos de recibidor, tapizados y de rejilla a todos precios. También los hay de mimbre de todos estilos y precios; mesas escritorios de todos tamaños; libreros de dos y tres hojas; sillas giratorias, juegos de oficina. Neveras de todos estilos y tamaños Juegos de niños y esmaltes. «Chaise Long» tapizados y de mimbre Lámparas de pie muy finas y muy baratas, ídem de sala, saleta, cuarto y comedor, reloj de pared; ídem de pie. Espejos dorados, ídem vitrinas, sillones de portal de todos estilos, sillas de coche, ídem de colegios, sillas de tijera, paravanes, alfombras, de sala, saleta y cuarto, maceteros de todos estilos y precios, camas de hierro y camitas de niños desde la más barata a la más fina. Sombrereras, perchas de árbol, cestos de ropa, fiambreras finas y corrientes, sillones de niños de caoba y mimbre En piezas sueltas; escaparates de lunas, ídem sin luna, camas, coquetas, cómodas, chiffonier, chifo-Rober; mesas de noche, aparadores, auxiliares, vitrinas; mesas de correderas, mesas de máquinas, mesas de teléfono y sillería de toda clase y otros muchos artículos que no se detallan aquí. Fíjese bien que «La Especial» le hace a usted cualquier juego o muebles de encargo sin que tenga que hacer anticipo alguno. Hacemos ventas par el campo sin cobrar embalaje; damos facilidades de pago guardando la más absoluta reserva. También alquilamos muebles desde la más humilde cama de hierro hasta una lujosa residencia. Haga una visita a esta acreditada casa y saldrá complacido por su mercancía exquisita y sus precios ínfimos. No se confunda.

«LA ESPECIAL»
Neptuno número 159, entre Escobar y Gervasio. Teléfono U-5620 y Apartado número 2291.
D-6 S-6189 31 Octubre

SE VENDEN a precio de situación todos los muebles de la calle Ocho, entre Calzada y Línea, Vedado. Se prefieren particulares. Informa Sr Moya. D-6 2017 7 Octubre

MUEBLES BARATOS

Juego de cuarto esmaltado y decorado, fino, moderno 65 pesos, uno ídem tamaño grande 85 pesos, un juego de comedor con bronces moderno 75 pesos, juegos de sala modernos desde 30 pesos, una carpeta grande para oficina 25 pesos, sillas y sillones, escaparates, todo muy barato. Nota: Recibimos muebles en cambio. Neptuno 220 entre Soledad y Aramburu. Teléfono U-3566. D 6 2035 9 Oct.

MUEBLES DE ARTE

Juego comedor renacimiento español nuevo, compuesto de doce piezas, fuera de lo corriente, ebanistería y escultura de primera. Puede verse sin barnizar. Precio 250 pesos, puesto en la casa terminado. San Rafael 143-G, entre Aramburu y Soledad D-6 S-6182 11 Octubre

MUEBLES baratos: juegos de cuarto desde $60, con escaparate de tres cuerpos, $149; tenemos en caoba juegos finos muy baratos; juegos de comedor, desde $50, con adornos de bronce, $80; en estilo Adams, $110, juegos de recibidor, de caoba finos, $80; de sala, desde $55 hasta $150; escaparates con lunas, $25; juegos de cuarto para señorita, $65; camas de hierro, con rejilla, $12; sillones de portal, $12 par y toda clase de piezas sueltas a precios muy baratos. Infanta 88, entre Carlos III y Estrella. Cao y Pita. Teléfono U-4352. D 6 1666 9 Oct.

"LA CASA LOPEZ". Liquidación permanente de muebles; preciosos juegos cuarto varios colores decoraciones artísticas desde 85 hasta $200; juegos comedor estilos modernos desde 70 hasta $250, juegos cuarto tres cuerpos con nueve piezas, de caoba desde $200; sillones de mimbre desde $7.00; camas de hierro desde $6.00. Gran surtido de lámparas desde $2.00 hasta $100.00. Escaparates desde $15.; con lunas desde $25; coquetas $12.00; mesas de noche $3.00. Tenemos de todo lo que abarca el giro — VENTAS A PLAZOS cómodos sin fiador; cambiamos muebles y los recibimos a cuenta del pago y los alquilamos cobrando módico precio. Una visita a esta casa y ahorrará dinero. "LA CASA LOPEZ". Belascoaín 76-D, entre Pocito y Jesús Peregrino. Pida informes al U-4541 Por 40 pesos y $15 al mes amueblamos su casa con tres juegos: sala, comedor y cuarto.
D6 XX Vence 15 oct

VENDO REGIO juego de sala dorado y tapizado, cuarto tres cuerpos caoba, nevera, cuadros gobelinos. A entre 8 y 10, Villa Nené. Reparto La Sierra. D-6 2222 6 Octubre

NUEVO AVISO

A nuestroo sclientes, para recordarles que: El Vesubio tiene todos los meses una venta especial en muebles. 1 juego cuarto $53; de sala $35, de recibidor $38, un juego para niño con silla, cama y escaparate $40; cunas a $8; sillas servicio $1.80, mesas de comer a $3.50, fiambreras a $5, aparadores a $10, juego cuarto para señorita $75, mesas noche a $2, burós a $15, libreros a $10, sillas giratorias a $6, máquinas escribir a $30, máquinas Singer ovillo central a $28, 1 gabinete cocina $20, neveras a $15, chifoniers a $10 escaparates a $15, camas a $6. Tenemos completo surtido en equipajes, joyas, cuadros al óleo, lámparas ,victrolas, discos e instrumentos de música.
Piñón y Hno.
Factoria y Corrales, al fondo de La Isla de Cuba
D6 1886 5oct

OPORTUNIDAD. Se vende en 35 pesos: juego de comedor en buen estado. Informes: F-4272 D-6 S-6198 5 Octubre

URGE VENDER los muebles de la casa Revillagigedo 51, por Gloria, bajos. Sra. Eloísa. D-6 2105 8 Octubre

NEVERA MARCA Glacial, nueva. Propia para establecimiento o familia numerosa. Urge su venta. Reina 127. D-6 2175 5 Octubre

MUEBLES casi regalados, escaparates, camas, juegos sala y de comedor, sillones, sillas, etc. Habana No. 110. D 6 2191 7 Oct.

NEVERAS. Esmaltamos y reparamos. White Frost Company agentes. Habana No. 110. Teléfono A-6688. D 6 2192 7 Oct.

LA SEGUNDA COMPETIDORA

DE RUFINO GARCIA ARANGO
Gran liquidación joyas, muebles, ropas, baúles y maletas de todas clases. Máquinas de coser y escribir Victrolas y pianolas todo por la mitad de su valor. Se compran y cambian muebles modernos. Dinero en todas cantidades sobre joyas, ropa y toda clase de objetos de valor. Módico interés y absoluta reserva. San Nicolás No. 250 entre Gloria y Corrales. Teléfono M-2875.
D 6 E 2220 ind 1 Sept.

LIQUIDACION PERMANENTE de cajas de caudales y de acero, contadoras niqueladas y de caoba, armatostes, cantinas, vidrieras, mesas de mármol y vitrolite, sillas de Viena, nuevas y de uso y muebles en general baratísimos por embarcarse. Apodaca 58, entre Suárez y Revillagigedo.
D 6 1018 4 Oct.

MUEBLES EN GANGA

Gran surtido en juegos completos y piezas sueltas, juegos de cuarto, 70 pesos, comedor 75 pesos; sala o recibidor, 45 pesos; camas a 7 pesos; cómodas 10 pesos; seis sillas y dos sillones 15 pesos; sillas sueltas a $1.50; sillones $2.50; mesas correderas 6 pesos y otros que no se detallan a los precios mencionados. También se cambian y compran en
"LA PRINCESA"
SAN RAFAEL 107. TELF. U-7926

D7. Instrumentos de Música

AFINE su piano o pianola por 2.50 absoluta garantía. Virgilio Fernández procedente de grandes fábricas europeas. Taller de reparaciones y barnizado de pianos. Zulueta 36 y medio. Teléfono M 3040. D 7 1382 14 Oct.

PIANOS, pianolas e instrumentos al contado y en plazos cómodos. Música impresa y estudios para todos los conservatorios. Pianos de alquiler, afinaciones y reparaciones. Calidad y bajo precio. Viuda de Carreras y Cía. Prado 115. Telf. A-3642.
D_7 E-1757 indf. 1 Ag.

LA VICTROLA más linda que hay en la Habana, se vende por haberse marchado la familia. Tiene muchos discos. Manrique 20, altos D-7 2106 10 Octubre

PIANOS, PIANOLAS y Ortofónicas de escaso uso, en inmejorables condiciones. Las mejores marcas, a muy bajo precio. Garantía insuperable. Ventas a plazos. "La Predilecta", San Rafael y Oquendo.
D-7 S-6185 16 Octubre

VENDO Pianola "Angelus", magníficas voces, rollero caoba 150 rollos. Teléfono I-3290. D 7 2196 6 Oct.

SE VENDE Radiola RCA 60 casi nueva, está funcionando en perfectas condiciones, puede verse en Malecón 338 bajos derecha, entre Gervasio y Belascoain. D 7 S 6236 6 Oct.

PIANOS y pianolas de todas marcas, se venden, muy baratos, con grandes facilidades de pago. "El Brillante". Casa de Préstamo, Aguila 211, esquina a Estrella. M-1661.
D 7 1511 8 Oct.

D8. Animales

SE VENDEN puercos de raza Hamsphire para cría, hembras y machos. Pueden verse en la finca "Lilia", Cano. D-8 1209 4 Octubre

VENDO PALOMAS mensajeras, traídas del extranjero, pura raza. $1.50 par Inquisidor 39. Martínez. D-8 2343 6 Octubre

NO COMPRE conejos gigantes sin antes visitar la granja "Bregolat" de Calabazar hasta 18 etc. de peso y en todos colores. También tenemos gallinas del Prat. D-8 579 21 Octubre

MAGNIFICAS AVES Leghorn Rhode Island Red, etc., etc., productos de Isla de Pinos; huevos y frutas. Precios razonables, Boland y Harrison. San Nicolás 210, Habana. D.8 17653 17 Octubre

D9. Fincas Rústicas

VENDO 4 caballerías en carretera P. Habana; tierras coloradas primera $8.500. 2 caballerías; 15 kilómetros Habana; río; palmar; frutales; $7.000 Rodríguez Obispo 56. A-7632. D 9 1285 4 Oct.

EN EL MEJOR lugar de Guayabal se vende una buena finca Informes: Obispo 119, Telf. A-7591. D-9 2307 6 Oct.

D10 Objetos Varios

RELLENO DE CANTERA

Se regalan hasta 10.000 metros. José Vila, Canteras Puente Almendares, calle 23, teléfono A-0383, de 10 a 11 a. m. D-10 1743 15 Octubre

REGALAMOS piedra, cornisas y escombro en Animas esquina a Gervasio y vendemos carriles, vigas, rejas y caños hierro muy baratos. D 10 2016 4 Oct.

SE VENDE

Para hotel o casa huéspedes, colchones, colchonetas, almohadas nuevas, sillas, mesas, vajillas, batería cocina, cubiertos y otros artículos. San Rafael 37, primer piso. D 10 1988 4 Oct.

SE VENDE un horno de dulcería y un escaparate de tres cuerpos. Animas 138. D 10 2180 5 Oct.

GANGA. Todos los moldes y enseres de un taller de fundición de cemento se dan casi regalados, gran oportunidad, teléfono U-7019. Sr. Gabairas. D 10 2240 4 Oct.

MONTE 248, frente al Mercado. Liquido gran cantidad de vidrieras modernas engrampadas mostrador y de lunch, de todos tamaños; baratos molinos de café, pesas, básculas, neveras porcelana, grandes espejos, armatostes vitrolite para café, cantinas, contadoras National archivos de acero, escritorios caoba, mesas vitrolite y mármol sillas Viena y del país, cocinas, mesas para fonda. D10 1874 6oct

E SE SOLICITAN

E-1.—Criadas y Criados.
E-2.—Cocineras y Cocineros.
E-3.—Para dos o más servicios.
E-4.—Manejadoras.
E-5.—Crianderas.
E-6.—Chauffeurs.
E-7.—Costureras.
E-8.—Oficinistas.
E-9.—Operarios y Aprendices.
E-10.—Varios.

E1. Criadas y Criados

SE SOLICITA un criado para atender a un joven enfermo del cerebro, tiene que traer recomendaciones de casas particulares o Clínicas. Sta. Catalina 105. De 8 a 11 a. m. E 1 S 6183 5 Oct.

SE SOLICITA una criada de manos que sepa su obligación, para la Calzada del Cerro 699. Sueldo $15 y ropa limpia. E-1 2342 6 Octubre

SE SOLICITA una joven cubana, blanca o pardita, para el servicio de corta familia. Ha de ser formal y dormir en la colocación. San Lázaro 382, 1ro. frente a Oquendo E-1 2123 6 Octubre

SE SOLICITA una española para criada de mano, que sepa escribir y coger recados por teléfono. Sueldo $20, ropa limpia y uniforme. C No. 169 bajos entre 17 y 19, Vedado. E 1 S 6239 4 Oct

SE SOLICITA una criada con buenas referencias. Sueldo $20. Calle F número 121, esquina a 13, altos. E-1 S-6210 5 Octubre

E2. Cocineras y Cocineros

SOLICITAMOS buen cocinero asiático que hable inglés para San Cristobal Provincia Pinar del Río, se le paga buen sueldo y viajes. O'Reilly 11 4o. Piso Depto. 401. E 2 S 6125 5 Oct.

SE SOLICITA una cocinera joven y blanca, que sea muy limpia y traiga recomendaciones; tiene que dormir en la colocación se da buen sueldo. Calle D entre Línea y 11, Vedado. E 2 1571 4 Oct.

SE SOLICITA una buena cocinera que haga plaza y duerma en la colocación. Calle 27 número 322 entre A y B. Si no reune esas condiciones que no se presente. Que sea limpia y formal. E 2 S 6194 4 Oct.

SOLICITO cocinera española con referencias para corta familia, duerma acomodo, sueldo $20 00, Villegas 75 altos, entre Obrapía y Lamparilla. E 2 2216 4 Oct

SOLICITO buena cocinera que cocine bien de todo para todo servicio de matrimonio sin niños, tiene que dormir en la colocación. Buen sueldo. Manrique 76 bajos. E 2 2268 4 Oct.

SE SOLICITA una cocinera española de mediana edad, que sepa su obligación y duerma en la colocación. Sueldo 20 pesos y ropa limpia Pepe Antonio 31, Guanabacoa. Dr. Cuhia F-2 S-6197 5 Oct.

SE SOLICITA una cocinera para una cocina muy ligera y para cocinar solamente. $15 sueldo. 17 287, entre C y D Vedado. E-2 S-6155 4 Octubre

E3. Para 2 Servicios

SOLICITO sirvienta para cocinar y limpiar a señora sola, traer referencias. $20.00. Arbol Seco 69 altos. Depto. 'B'. E 3 2224 4 Oct.

E10. Varios

SE SOLICITA un primer dependiente de farmacia. Informes personalmente de 11 a 12 con el Dr. Taquechel, Droguería, Habana. E-10 2151 4 Octubre

SE SOLICITA un joven solvente, o de familia acomodada, con poco capital, que desee asociarse a comisionista, representante de firmas extranjeras e importador. M. Apartado 1058 E-10 2116 5 Octubre

SOLICITO HOMBRE de edad, conocedor de campo y de cría de aves, principalmente, para hacerle negocio en finca seis caballerías próxima Habana. Ha de aportar algún efectivo para hacer sociedad, haciéndose cargo de la finca. Benítez, Lagunas 115, entrada por Belascoaín De 12 a 3 y de noche. E-10 2298 6 Octubre

SE SOLICITA un muchacho de 13 a 14 años para recados, con referencias y que sepa las calles. Sueldo $6, casa y comida. Milagros 37. Telf. I-6072. E-10 S-6207 5 Octubre

SE NECESITA señorita o señora con 3.000 a 4.000 pesos para admitirla como socia en establecimiento en esta capital, lleva 10 años abierto al público, además de utilidades obtenidas como socia tendrá sueldo. Informa señora Fanny, O'Reilly 9 1|2, 8 a 6 p. m., de 6 a 9 p. m. Obrapía 51 altos. E 10 2232 4 Oct.

SOLICITAMOS MUCHACHAS

activas, de buena presencia, con deseos de trabajar, $12,50 de sueldo semanales. Vengan de 2 a 5 exclusivamente. Slomert Products Co. Salud 46. Por Lealtad. E 10 2206 5 Oct.

$100.00 MENSUALES

Puede ganar en el interior de la República cualquier persona activa, representando nuestros productos de embellecimiento. Necesitamos una en cada localidad del interior para concederle la exclusiva. Slomert Products Co. Salud 46. Por Lealtad.
E 10 2205 5 Oct.

RELOJERO

Se necesita uno bueno con garantía y referencias, posición independiente, garantizo de $90 a $120. Véame hoy, Sr. Rodrigo, Galiano No. 102, "Gabinete Optico". E 10 2068 7 Oct.

F SE OFRECEN

F-1.—Criadas y Criados.
F-2.—Cocineros y Cocineras.
F-3.—Para dos o más servicios.
F-4.—Manejadoras.
F-5.—Crianderas.
F-6.—Chauffeurs.
F-7.—Costureras.
F-8.—Oficinistas.
F-9.—Operarios y Aprendices.
F-10.—Varios.

F1. Criadas y Criados

DESEA colocarse joven español de criado de manos; es práctico en todo el servicio fino. Tiene buenas referencias. Informan: F-6226. F-1 2114 5 Octubre

SE DESEA colocar una joven española de criada de manos o de cuartos. Tiene buenas referencias. Informan en la calle 9 número 48, entre Baños y F. Telf. F-1980.
F-1 2120 6 Octubre

DESEA colocarse una joven de color para limpiar por horas Informes: teléfono M-3495. F-1 2133 4 Octubre

DESEA COLOCARSE una joven española de criada de manos; es formal y trabajadora, con muy buenas referencias desea casa seria. Teléfono M-5008. F-1 2155 5 Octubre

DESEA COLOCARSE una española de mediana edad, de criada de manos; sabe cumplir con su obligación. Tiene quien la recomiende Teléfono M-5165. F-1 2143 5 Octubre

SE DESEA colocar un joven de criado de manos y de portero. Es honrado y trabajador. Tiene recomendación. A-9730. F-1 2165 6 Octubre

UNA PARDA acostumbrada a servir casa fina desea colocarse para la limpieza interior y coser tiene recomendación, informan al FO-7147. F 1 1965 4 Oct

SE DESEA colocar un joven español para criado de mano, sabe servir a la rusa y tiene referencias donde ha trabajado. Teléfono M-4011. F 1 2089 4 Oct.

DESEA colocarse un joven español de criado de mano, tiene referencias y sabe su obligación. Informan F-6058. F 1 2036 4 Oct.

SE DESEA colocar una señora de mediana edad, para cuartos o comedor. Entiende algo de costura. Tiene buenas referencias de las casas donde ha trabajado. Telf A-1531. F-1 2284 6Octubre

SE OFRECE criada española muy limpia y trabajadora, sabe coser, tiene buenas referencias no tiene pretensiones, sabe un poco cocinar. Tel. A-3343. F 1 S 6227 4 Oct.

SE OFRECE una criada polaca, sirve a la rusa, tiene buenas referencias, no tiene pretensiones. Tel. A-3343. F 1 S 6228 4 Oct.

DESEA colocarse una muchacha española, sabe coser salir y tiene referencias. Teléfono M-4414. (F 1) 2233 4 Oct.

SE DESEA colocar de criada de mano una joven española, tiene referencias. Teléfono A-0506. F 1 2218 5 Oct.

SE DESEA colocar una muchacha menos para cocinar para todo servicio, no le importa salir fuera con buena familia. Tel. F-6104. F 1 2194 4 Oct.

SE DESEAN colocar dos muchachas españolas, una para cuartos o manejadora o criada y otra para cocinera, juntas si puede ser, tienen cuantas referencias quieran. Informan Tels. F-1925, I-3747. F 1 2188 4 Oct.

SE DESEA colocar una joven española para cuartos o comedor o de manejadora, sabe cumplir con su obligación tiene referencias. Tel. F-6227. F 1 2184 5 Oct.

JOVEN española, con referencias, desea colocarse, de criada de mano o de cuartos. Consulte al A-9682. F 1 2181 5 Oct.

SE DESEA colocar una joven española de criada de mano, de ningún modo trabajará en la cocina, desea casa seria, es formal y trabajadora. Informes X-2753. F 1 2177 4 Oct.

DESEA colocarse una muchacha española de criada de mano o manejadora. Tiene buenas referencias. Tel. I-7629. F 1 2215 5 Oct.

SE DESEA colocar una joven recién llegada de España para criada de cuartos y coser, tiene quien la recomiende. F-6086. F 1 2266 5 Oct.

SE OFRECE una joven española para criada de cuartos o comedor, lleva tiempo en el país, sabe su obligación. Informan A-5985. F 1 2213 4 Oct.

JOVEN ESPAÑOLA desea colocarse para todos los quehaceres de matrimonio solo. Tiene referencias. Informes: teléfono U-6372 De 10 a 6. F-1 S-6206 5 Oct.

SE DESEA colocar una joven española para criada de mano o de comedor, sabe coser algo, sabe cumplir con su obligación. Informan en el teléfono A-5959, de 7 a 12 y de 4 a 8. F 1 2236 4 Oct.

DESEA COLOCARSE joven española para cuartos y repasar; sabe coser un poco. Lo mismo para ayudar a señora; es fina. Tiene referencias. No trabaja por menos de $30. Informan: A-3550. Rosario F-1 2157 5 Octubre

DESEA colocarse una muchacha española de criada, tiene buenas referencias, sabe cumplir con sus obligaciones. Informan en el teléfono X-3018. F 1 2256 5 Oct.

SE DESEA colocar un joven español para criado de mano y servir la mesa, tiene referencias. Informan teléfono A-2834, A-8462. F 1 2249 5 Oct.

DESEA colocarse de primer criado para casa particular es de mediana edad, tiene garantía de las casas que ha trabajado. Teléfono M-8817. F 1 2251 4 Oct.

SE DESEA colocar una joven española para criada de mano o de cuartos, es formal y trabajadora, tiene referencias y no tiene pretensiones. Tel. A-8350, María. F 1 2246 4 Oct.

DESEA colocarse una muchacha española para criada de mano o manejadora, tiene recomendaciones y quien responda por ella. Teléfono F-3131. F 1 2208 5 Oct.

JOVEN española recién llegada se ofrece para la limpieza, sabe bien de costura. Mercaderes No. 2, entresuelo. Teléfono A-9486. F 1 2204 5 Oct.

SE DESEA colocar una española de criada de cuartos o comedor, sabe cumplir con su obligación y tiene buenas recomendaciones. Tel. M-5236. F 1 2207 5 Oct

ESPAÑOLA de mediana edad, se ofrece para corta familia, criada, cose un poco y sabe cuidar niños. Teléf. F-2320. F 1 1998 4 Oct.

CHOFER joven español desea colocarse en casa particular o de comercio, tiene buenas referencias de donde ha trabajado. Teléfono U-2786. F 1 2049 4 Oct.

SE DESEA colocar un joven español de criado de mano o para caballero, es fino de buena presencia y plancha ropa de caballero, tiene buenas referencias de casas que trabajó. Informes Tel. F-6061. F 1 2044 4 Oct.

UN BUEN criado de mano de servicio fino de comedor y ayuda de cámara con buenas referencias de casas donde ha trabajado, español y de mediana edad se desea colocar. Informan teléfono A-3091. F 1 2042 4 Oct.

SE DESEA colocar una señora joven recién llegada para criada de mano o lavar u otra cosa siendo que se le enseñe, se puede ver en la calle 27 No. 337, casa particular, bajos, entre A y Paseo. F 1 1982 4 Oct.

JOVEN española desea colocarse para criada de cuartos o comedor o para cocinar a corta familia; sabe cumplir con su obligación. Duerme fuera. Teléfono A-0313. F 1 2034 4 Oct.

SE OFRECE criado español joven acostumbrado a servicio fino, sin pretensiones, tiene buenas referencias. Teléfono A-3090 Pérez. F 1 2029 4 Oct.

UN MATRIMONIO español desea colocarse, juntos, en casa de moralidad; él de criado de manos y jardinero y ella de criada de manos o manejadora. Son trabajadores y honrados. Tienen buenas referencias y tienen personas honorables que los recomienden y garanticen. Tamarindo 32. Telf. I-7782 F-1 1958 4 Octubre

SE DESEA colocar una muchacha fina para habitaciones. Tiene buenas referencias. Telf. U-5753 F-1 1949 4 Octubre

DESEA COLOCARSE una muchacha española; lleva tiempo en el país, práctica en todo y una recién llegada. Informan: M-7830. F-1 1978 4 Octubre

JOVEN JAPONES

Desea colocarse en casa particular, buen criado de manos, es muy serio y trabajador. Informes: Telf. A-9814. F-1 1942 5 Octubre

DESEA colocarse una muchacha recién llegada de Austria, no quiere ganar mucho pero quiere que le enseñen a trabajar. Habla muy bien el castellano. Informan: Muralla número 3, altos. F-1 1968 4 Octubre

SE DESEA colocar un joveen de color para sirviente; tiene buenas referencias. Informan Calzada y H, Vedado. Teléfono F-4861. F1 1814 4oct

SE OFRECE una señora para manejadora y limpieza sola blanca, del país. Duerme en la colocación. Lo mismo para la Habana que fuera de la Habana Tiene quien la recomiende. Chacón 13. Departamento 22. F-1 1772 4 Octubre

SE OFRECE una joven de color para criada de cuartos, en casa particular; sabe coser bien y tiene buenas referencias. Informan en Salud número 30, pregunte por la encargada F-1 1901 5 Octubre

F2. Cocineras y Cocineros

SE OFRECE una muchacha española para cocinar y limpiar para corta familia Informes: Telf. F-3671. F-2 1944 4 Octubre

DESEA COLOCARSE para cocinar, casa chica, señora país, dentro Habana o Repartos. Informan: Cuarteles 16. F-2 2338 6 Octubre

DESEAN COLOCARSE dos jóvenes cocineras en casa de corta familia o matrimonio; son de color. Llamen al F-1244. F-2 2337 5 Octubre

UNA MUCHACHA de color, muy formal y con referencias, muy cumplidora de sus deberes, desea colocarse para cocinar con una buena familia por 18 pesos por cualquier lugar que sea pero si es en la Víbora a Santos Suárez mejor. Informan teléfono I-7504. F-2 2305 5 Octubre

UN JOVEN cocinero asiático repostero desea colocarse en casa familia. Sabe cocinar bie: a la española y criolla. Tiene buenas referencias. Informan: teléfono U-7902.
F-2 2328 5 Octubre

DESEA COLOCARSE una señora con una niña de 8 años, para cocinar. Teléfono X-1301 F-2 2318 6 Octubre

SE OFRECE señora de color para cocinar. Informan: teléfono M-4290. F-2 S-6240 6 Octubre

SE DESEA colocar una cocinera que entiende toda clase de cocina. Tiene buenas referencias. Llamen A-4240. F-2 2326 6 Octubre

---

FOLLETIN 12

PALACIO VALDES

LA HERMANA SAN SULPICIO

N O V E L A

A la venta en la Librería Internacional, Obispo 92. A-0622. Precio 50 c

quebraba con una volubilidad y una gracia que, lo confieso ingenuamente, estaba yo muy lejos de poseer. Mostrábase ella risueña y desenfadada, como siempre, y aún más que otras veces, contestando con salidas ingenuosas y picantes a los galanteos, también picantes, de Suárez. He notado que en Andalucía, al enamorarse dos jóvenes, se establece previamente entre ella y él una graciosa hostilidad, donde ambos ponen de manifiesto su imaginación en rápidas y oportunas contestaciones, diciéndose en son de burla mil frases descomedidas. Es una herencia del genio árabe, tan dado a los certámenes de la fantasía, a sutilizar conceptos y a mostrar la viveza y gallardía del ingenio.

—¿De modo que no quiere usted confesar que le he sido simpático? — decía él.

—Nunca — respondía ella.

—¡Pero si lo estoy leyendo en sus ojos, criatura!

—Pues, hijo, hay que mandarle otra vez a la escuela, porque no sabe usted leer.

—Entonces, ¿por qué me llamaba usted con la mano hace poco?

—¡Qué gracioso! ¡Ni que fuera usted perrito!

—Si fuera perrito, ¿sabe usted lo que haría en este momento?

—¿Qué?

—Le lamería la cara.

—Hombre, ¿sabe usted lo que haría yo con usted entonces?

—Vamos a ver.

—Le cogería por el pescuezo y le tiraría a la carretera.

—No lo creo.

Yo, que había hecho mi declaración por la mañana con tantos miramientos, esforzándose en velar a Cupido con mil espesos tules, quedé aterrado ante aquella... ¿por qué no decirlo? ante aquella desvergüenza. Y me sorprendió no poco que ella, una religiosa, por más que estuviera en vísperas de secularizarse, escuchase con tal paciencia y respondiese a semejantes groserías. Pero de estas sorpresas me quedaban aun muchas en aquel originalísimo país.

Declinaba ya bien la tarde cuando llegamos a la fonda. Casi todos los huéspedes estaban fuera paseando. Sólo hallamos a la puerta a don Nemesio con el dueño, tomando el fresco. A instancia nuestra, las monjas se quedaron un rato de tertulia, y no tardó en salir, sin saber quién la trajera, una guitarra. Empuñóla Suárez, y comenzó a manejarla con singular destreza.

—¿No canta usted? — le preguntó la madre.

—Al tiempo de lavarme únicamente.

—Pues aquí la hermana San Sulpicio lo hace muy bien. Alguna vez la hemos oído en el colegio... el día del santo del superior, que es cuando se permiten esas cosas.

—Pues ya está usted arrancándose, hermanita — dijo el malagueño presentándole al mismo tiempo la guitarra.

—¡Quite usted allá, hombre de Dios! — respondió la monja riendo y rechazándola.

—¿Quiere que yo la acompañe entonces?

—Vamos, hermana, déjese usted oir — dijimos casi al mismo tiempo don Nemesio, el sabio fondista y yo.

—¡Qué guasa! ¿Quieren ustedes reírse?... ¡Haría buena figura una monja cantando a la puerta de casa!

—Por eso no quede — dijo el fondista. — Vámonos a la sala. Ahora no hay nadie..

La hermana siguió riendo, sin dejarse persuadir. No obstante, se adivinaba que la retenían más los respetos de su estado y el de la superiora que la falta de deseos. Cuando ésta, instada por nosotros, le dijo:

—Como no hay nadie más que estos señores, por mi puede hacerlo.

Se levantó con graciosa resolución exclamando:

—Malo y rogado son dos cosas malas... Vamos andando.

Levantándonos todos también con alegría y en pelotón fuímonos a la sala. La hermana María de la Luz iba haciendo gestos de susto y escándalo.

La sala era una estancia cuadrada bastante capaz y casi tan desmantelada como el resto del edificio: un sofá de paja, una docena de sillas, una consola de caoba con pequeño espejo de marco dorado encima y algunos cuadros colgados de la pared componían todo su mobiliario.

La hermana tomó la guitarra luego que todos nos hubimos acomodado en las sillas, y comenzó a rasguearla dulcemente. Me fijé en sus manos, que desde que la conocí me habían llamado la atención. Cada hombre tiene su **fetichismo** respecto a la mujer, y yo poseo el de las manos, como otros el de los pies, el de los ojos, los cabellos, etc. Para mí no hay mujer hermosa con las manos feas. Las de la hermana San Sulpicio eran ideales; no excesivamente pequeñas, pues éstas antes me causan repugnancia que placer, de piel tersa y levemente sonrosada, macizas, de dedos bien torneados aunque no afilados en demasía. Con la mente estaba mandando mil besos a aquellas manos seductoras.

—¡Jesú, qué guitarriyo tan cruel! — exclamó sacudiéndolo con impaciencia. — ¿De quién ha sido el hallazgo?

—Es mía — dijo el fondista inventor avergonzado. — Como todo el mundo la trae y la lleva, no es extraño...

—Vaya, déjese de la guitarra y a ello — manifestó Suárez.

Después de rasguear otro poco, la monja gritó volviendo la cabeza hacia la pared, porque le avergonzaban, sin duda, nuestras miradas fijas:

—**¡Honraaa!...**

Era una voz algo gangosa, si bien se conocía que salía así, más que por ser natural, por la voluntad de parecerse e imitar las voces de las mujeres del pueblo.

Dicen que me andas quintando
la honra, y no sé por qué.

—¡Bueno! — gritó Suárez aprovechando la pausa.

¿Para qué enturbias el agua
que has de venir a beber?

—¡Bravo! — grité yo.

—¡Olé! — dijeron los demás.

La hermana sonrió, dejando ver aquellas filas de dientes blancos y menudos que me hechizaban. Y volvió a cantar:

A mi suegra, de coraje
le he echao una maldisión,
que se le pierda su hijo
y que me lo encuentre yo.

—¡Eso, mi niña! — exclamó el desfachatado malagueño.

Yo le eché una mirada atravesada y rencorosa, y dije, por decir algo:

—Son peteneras, ¿verdad?

—¡Está usted enterao, amigo! — respondió Suárez riendo. — Malagueñas del riñón mismo del Perchel, cantadas con mucho estilo y con la gracia de Dios.

Quedé bastante avergonzado, y observándolo la hermana me dirigió una mirada cariñosa, diciendo al mismo tiempo:

—Ahí van peteneras... Por uté:

La Virgen de la Esperanza
la que se adora en San Gil,
¡Cristo de la Espirasión!
aquella señora sabe
lo que he llorado por ti.

La copla y la voz, levemente bronca y temblorosa, de la hermana, me hicieron una impresión tan viva, que sentí removidas todas las fibras de mi corazón, me pasó un frío extraño por el cuerpo y las lágrimas se me agolparon a los ojos, costándome gran trabajo no darles salida.

Otra vez cantó:

Por Dios te lo pido, niña,
y te lo pido llorando,
¡Cristo de la Espirasión!
que no le cuentes a nadie
lo que a mí me está pasando.

Todos palmotearon fuertemente, menos yo, a quien ahogaba la emoción. La madre Florentina exclamó:

—¡Vaya, basta de locuras! Pueden enterarse los de fuera, y sería muy feo.

—Ahora me toca a mí, madre — dijo el malagueño tomando la guitarra. — Uzté no habrá oído cantar una rata, ¿verdá uzté? Pues no ze mueva, que ahora mizmito la va a oir.

Manejaba la guitarra con singular maestría y después de haberla rasgueado y punteado buen rato, comenzó a cantar en voz baja un tango que no había sido inventado precisamente para los oídos de las religiosas. O no comprendieron el torpe sentido de sus palabras, o lo disimularon. Después dió comienzo a unas seguidillas.

—¡Cállese usted, hombre, que no puedo oir eso sin que se me alegren los pies! — exclamó la hermana haciendo un gesto expresivo.

—¿Baila usted? — preguntó Suárez.

—En otro tiempo... ¿Te acuerdas, primita, cuánto hemos bailado en tu casa? ¡Qué jaquecas hemos dado a la pobre tiíta!

—¿Quién se acuerda de eso? — dijo la hermana María de la Luz ruborizándose.

—¿Por qué no hemos de acordarnos?... Y bien que lo hacías tú, gachona; bien ajustadita, aunque te hacía falta un poco de garbo.

—Calle, calle, hermana, que ya no nos corresponde hablar así.

Por la regla del instituto no podían tutearse las hermanas aunque fueran próximas parientas. La hermana María de la Luz no olvidaba jamás este precepto, pero su prima lo infringía a cada instante.

—Es necesario ver eso — dijo Suárez. ¡A bailar, a bailar!

—No, no, de ninguna manera — manifestó la madre poniéndose seria.

—Vamos, madre, consienta usted — exclamamos todos a la vez.

Y comenzamos a rogarla con tan vivas instancias que al cabo de algún tiempo la infeliz mujer no pudo resistir y vino en permitir aquel escándalo, como ella decía, con tal que se explorasen bien los alrededores de la sala, a fin de cerciorarse de que nadie estaba escuchando. Mientras duraron nuestros ruegos, la hermana San Sulpicio mostraba en los ojos una inquietud ansiosa; sus labios rojos temblaban de anhelo. Cuando la superiora dió al fin la venia, todo su

M.E.C.D. 2016

DESEA COLOCARSE una señora de mediana edad, cocinera y para poca familia. Sabe cocinar ala española y la criolla y tiene referencias. Va al campo Sitios 36. M-3416. F-2 2335 5 Octubre

DESEA COLOCARSE para cocinar una señora blanca; sabe cumplir con su obligación y tiene referencias de las casas donde ha trabajado. Telf. F-6075. F-2 1904 4 Octubre

DESEA colocarse una cocinera de buen sueldo en casa de moralidad. Es conocedora del oficio y cumplidora. Es de color y sabe inglés y castellano. Llamar Ivy. M-4508. F 2 1951 4 Oct.

COCINERO y repostero asiático desea colocarse en casa particular, cocina bien a la criolla, europea y americana, tiene recomendaciones. Informan Zanja No. 33. M-6097. Preguntar por José Wong. F 2 2014 4 Oct.

SE COLOCA buena cocinera sin pretensiones. Cocina criolla y española. Hace algunos dulces. Sabe comprar y disponer variado. Duerme fuera. No saca comida. Teléfono M-4194. F 2 2225 4 Oct.

SE DESEA colocar una cocinera repostera, siendo matrimonio solo. Hace limpieza. Informes Tel. X-2315. F-2 2158 4 Octubre

SE DESEA colocar un joven de color para cocinero y repostería, sin pretensión. Llamar M-5862. F 2 2189 4 Oct.

BUEN cocinero repostero español con referencias de las mejores casas de la Habana, es joven y muy limpio, no tiene pretensiones. Tel. A-3343. F 2 S 6226 4 Oct.

SE DESEA colocar una muchacha española de cocinera, cocina a la española y criolla, desea casa de moralidad. Teléfono M-9247. F 2 2219 5 Oct.

SE DESEA colocar una joven española para cocinar, tiene referencias. Informan teléfono I-7705. F 2 2179 5 Oct.

SE DESEA colocar un cocinero asiático, sabe cocinar a la criolla, española y francesa, con buenas referencias, en el teléfono F-6248, en 10 y 15, Vedado. F 2 2261 5 Oct.

DESEA COLOCARSE un chino cocinero que cocina muy bien a la criolla y a la española y sabe hacer dulces. Informes teléfono A-6714. F-2 2163 5 Octubre

SE DESEA colocar una cocinera repostera, española. Informan: Telf. F-4433 F-2 2113 5 Octubre

PENINSULAR; se ofrece para cocinar para casa de comercio o particular. Es seria y formal. Sabe algo de repostería No duerme en la colocación. Informan: teléfono U-6905. F-2 2109 4 Octubre

COCINERA española de mediana edad desea colocarse para cocinar. Sabe cumplir bien con su obligación. Es sola. Teléfono I-7809. F-2 2138 5 Octubre

SEÑORA española de mediana edad desea colocarse de cocinera y repostera no tiene inconveniente hacer plaza, no duerme en la colocación. Tel. F-3011. F 2 2248 5 Oct.

SE DESEA colocar una señora de mediana edad para cocinar, sabe cumplir con su obligación y entiende algo de repostería, dormir fuera de la colocación, buenas referencias. Informes F-4668. F 2 2212 5 Oct.

SE OFRECE joven española para cocinar y limpiar casa chica, tiene referencias y es trabajadora no duerme en la colocación. Teléfono A-2789. F 2 2210 4 Oct.

COCINERO joven español se ofrece para casa particular sabe las tres cocinas, práctico en repostería y pastelería con referencias. Informan A-9704. F 2 2203 5 Oct.

DESEA colocarse un matrimonio joven, ella como cocinera y repostera, cocina a criolla y española y él en lo que se presente, saben leer y escribir, él también puede desempeñar cargos de carpeta, escribe en máquina, lo mismo para la Habana como para el campo. Para informes Freire de Andrade 34. Teléfono I-6398. F 2 1940 4 Oct.

SE OFRECE joven asiático para cocinero y repostero fino, lleva largo tiempo trabajando con las mejores familias de la Habana. Informes San José 29 bajos, teléfono A-8607, por Fermín Lee. F 2 1996 4 Oct.

UNA SEÑORA desea colocarse de cocinera. No importa que tenga que ayudar a otros quehaceres de la casa Informan 10 de Octubre 795 (carnicería). Telf. I-3450. Filiberto Martínez. F-2 1891 4 Oct.

COCINERO REPOSTERO asiático. Cocina muy excelente criolla, española y sabe varios platos finos. También tiene recomendación pero quiere ganar buen sueldo Informan: teléfono U-6939. F-2 1916 4 Octubre

DESEA COLOCARSE una cocinera del país, es limpia, muy formal y tiene buenas referencias. No duerme en la colocación. Telf. M-4313. F-2 1937 4 Octubre

SE OFRECE un joven chino cocinero y repostero, desea colocarse en casa particular. Sabe cocinar muy bien a la española y criolla; sabe cumplir con su obligación. Informan en el M-2773. Preguntar por Arturo Sit. F-2 2136 5 Octubre

DESEA colocarse una joven española para cocinar y repostera. Cocina de todo para casa particular u establecimiento Informan en Cuba 28, departamento 10, altos, entrada por Cuarteles. F-2 2154 4 Octubre

PARA COCINAR solo desea colocarse una cocinera del país. Desea buen sueldo. No menos de $25. Informan Telf F-5341. F-2 2159 5 Octubre

UN JOVEN chino cocinero repostero desea colocarse en casa particular Cocina a la criolla, española, muy práctica. Tiene muchos años, muy aseado. Tiene buenas referencias. Informan: calle Manrique 103, por teléfono A-4324, tintorería. F-2 1909 4 Octubre

COCINERO ESPAÑOL, con recomendaciones de las mejores familias de la Habana, desea colocarse Calle 9, número 23, Vedado. F-6108. F-2 2108 5 Octubre

COCINERO ESPAÑOL desea colocarse colegio o comercio. Buenas recomendaciones; en la misma un buen camarero de hotel. Cárdenas No. 12, altos, Manuel F-2 2132 4 Octubre

SE DESEA colocar una señora de cocinera; es seria y formal y tiene buenas referencias de las casas que ha trabajado. Informa señora Bernarda. Telf. A-7072. F-2 1902 4 Octubre

SEÑORA española se ofrece para cocinar de todo con referencias para dormir fuera. Teléfono F-4445 Calle A 166 Vedado. F 2 1471 4 Oct.

UNA SEÑORA española de mediana edad desea colocarse de cocinera, sabe cumplir con su obligación y tiene referencias. Informan en Apodaca No. 38. Teléfono M-9147. F 2 2001 4 Oct.

F3. Para o 2 más servicios

UNA JOVEN peninsular desea colocarse de criada de manos, cocinera o manejadora Buenas referencias. Telf. F-2366. F-3 2327 6 Octubre

SOLICITA colocación una joven española para manejadora, criada de mano o para todo trabajo de un matrimonio solo, tiene muy buenas referencias. Informan Escobar 182 B, teléfono A-2975. F 3 2053 4 Oct.

DESEAN colocarse dos jóvenes españolas, una de manejadora u otro trabajo y la otra sabe cortar y coser bien; esta última duerme fuera de la colocación; también se coloca para limpieza. Las dos son muy formales y trabajadoras; preferible juntas. Informan Tel. M-5878. F3 1850 4oct

SE DESEA colocar una señora española para cocinar y otros quehaceres, sea casa de moralidad. Informan: Telf. M-3217. F-3 2299 9 Octubre

SE DESEA colocar una señora de mediana edad, para cocinar y ayudar a la limpieza. Vive en Belascoaín 17, entrada por Virtudes. Pregunten por Julia, en la habitación 23. F-3 2334 6 Octubre

SE DESEAN colocar 2 jóvenes españolas de criadas de mano o manejadoras, entienden algo de cocina. Informan, Oficios 31 altos. Teléfono A-0338. F 3 2061 4 Oct.

DESEA colocarse una joven española para familia extranjera para corta familia, desea casa de moralidad, sabe cumplir con su obligción llamar al teléfono M-4881. F 3 2038 4 Oct.

ATENCION. Desea colocarse una española de criada de mano o manejadora o cocinera. Teléfono FO-2614. F 3 2039 4 Oct.

DESEA colocarse una muchacha para criada de cuartos o cocinar y limpiar, tiene buenas referencias, prefiere familia americana. Informan Teléf. F-5775. F 3 2078-79 4 Oct.

SE DESEA colocar una muchacha española para criada de mano o manejadora o limpiar y cocinar siendo corta familia. Obispo 21. Teléfono M-5448. F 3 2064 4 Oct.

UNA MUCHAHA española desea colocarse para criada de manos o cocinar, pues entiende de todo. Telf. FO-9234 F-3 1973 4 Octubre

DESEA COLOCARSE una señora para todo o limpieza por horas. Duerme fuera. Telf FO-2649. F-3 1971 4 Octubre

DESEA COLOCARSE una muchacha española de criada de manos o manejadora. Tiene referencias, desea casa seria Teléfono A-4846. F-3 2156 5 Octubre

JOVEN ESPAÑOLA desea colocarse para criada de manos, cuartos o manejadora. Informan: I-7798 F-3 2149 5 Octub.

DESEA colocarse joven española para cocinar y limpiar a corta familia. Tiene referencias. Pregunten por Carmen. U-4669. F 3 2229 4 Oct.

SEÑORA con buenas recomendaciones desea empleo de institutriz, dama de compañía, ama llaves, borda mano, máquina confecciona vestidos, ropa interior, conforme con modesto sueldo. F-6160. F 3 2230 4 Oct.

ESPAÑOLA mediana edad se ofrece para cuidar niños o acompañar señora o para cocinar española llame a Marina. Teléfono M-8645. F 3 2226 4 Oct.

SE OFRECE una muchachita para manejar un niño y ayudar a los quehaceres de corta familia en casa de moralidad. Teléfono F-3049. F 3 2227 5 Oct.

SE DESEA colocar una joven peninsular para limpiar y ayudar en todo para corta familia, sabe cumplir con su obligación y tiene buenas referencias. Teléfono M-5512. F 3 2217 4 Oct.

SE DESEA colocar joven española de criada de mano o manejadora o para lavar y planchar, lleva tiempo en Cuba y sabe su obligación, sin pretensiones. Informes M-5428. F 3 2178 4 Oct.

SE DESEA colocar una joven española de criada de mano o manejadora tiene buenas referencias de donde ha trabajado, es formal y sabe cumplir su obligación. Tel. FO-9305. F 3 2183 5 Oct.

JOVEN ESPAÑOLA desea colocarse para cocinar y ayudar a la limpieza. Se cambian referencias. Informan en Habana 47, teléfono M-4536 F-3 2171 5 Octubre

SE DESEA colocar joven española de criada de manos o cuartos o manejadora. Sabe trabajar; tiene quien la garantice, desea casa seria. Informan: Agua Dulce No. 12. M-5592. F-3 2176 5 Octubre

UNA SEÑORA inglesa desea colocarse para los quehaceres de casa de corta familia. No duerme en la colocación. Tel. F-4053. F 3 2214 5 Oct.

DESEA colocarse español de mediana edad para criado o portero, u otro trabajo de casa particular, o encargado de casa de apartamentos. Puede presentar recomendación. Teléfono A-8082. F 3 2254 5 Oct.

DESEA colocarse señora española de mediana edad para cocinar y limpiar o para criada de mano. Buenas referencias. Teléfono M-5055. F 3 2209 4 Oct.

JOVEN española desea colocarse para criada de comedor o cuartos o manejadora. Informan M-3053. Berta. F 3 2235 5 Oct.

DESEA colocarse una española de cocinera, si es corta familia no le importa ayudar a la limpieza. Informan teléfono A-8855. F 3 2238 5 Oct.

SE DESEA colocar una joven peninsular de cocinera o criada de mano, que sabe cumplir con su obligación. Informan en Oficios No. 13, "La Gran Antilla". Teléfono M-6114. F 3 2199 5 Oct.

SE DESEA colocar una joven española de criada de mano o manejadora, lleva tiempo en el país, tiene referencias. Teléfonos F-6286 y F-6268. F 3 2200 4 Oct.

SE OFRECE joven española para cocinar y limpiar, tiene referencias, sabe servir con americanos. Informan U-6326. F 3 2263 4 Oct.

SE DESEA colocar una joven de criada de manos o de comedor o clínica. Lleva tiempo en el país Tiene referencias. Teléfono U-4538. F-3 2170 4 Octubre

JOVEN ESPAÑOLA desea colocarse de criada de manos o manejadora Tiene referencias. Informes: Telf. FO-2659. F-3 2174 5 Octubre

DESEA COLOCARSE una joven para criada de manos; entiende algo de cocina. Telf FO-1815. F-3 2103 5 Octubre

SE DESEA colocar una joven española para cuartos o manejadora. Sabe coser y tiene referencias Telf. F-4404. F-3 2122 5 Octubre

DESEA COLOCARSE una muchacha española de criada de manos o de cuartos o manejadora; es formal y trabajadora Tiene referencias. F-2968. F-3 2162 4 Octubre

SE DESEA colocar una señora española para criada de manos o manejadora Entiende algo de cocina. Telf. A-3585. F-3 1983 4 Octubre

DESEA COLOCARSE una muchacha española, de cocinera o criada de manos. Teléfono F-6184. Calle 29 y D No 4. Vedado. Tiene recomendaciones. F-3 1962 4 Oct.

SE OFRECE una muchacha de color para limpieza por horas o cocinar o lavar en la casa. Mi dirección: Zanja 86, teléfono U-7607 F-3 1905 4 Octubre

F4. Manejadoras

ESPAÑOLA desea colocarse de manejadora, tiene práctica, es cariñosa, prefiere niño de meses. Tiene quien la recomiende. U- 4669 (Antonina). F 4 1829 4 Oct.

SE OFRECE manejadora española de buena presencia, es limpia y cariñosa con los niños, tiene buenas referencias. Tel. A-3343. F 4 S 6231 4 Oct.

ESPAÑOLA de mediana edad desea colocarse para manejar un niño y ayudar a los quehaceres de una casa no muy grande. Informan: Telf. M-5340. F-4 1936 4 Octubre

F6. Chauffeurs

DESEA COLOCARSE sin pretensiones un chauffeur, blanco, correcto, con más de diez años de experiencia, conocedor del manejo de toda clase de autos. Referencias de las casas donde ha trabajado Informes: Telf. M-2717. F-6 1980 6 Octubre

UN JOVEN español desea colocarse en casa particular o comercio, de chauffeur. Conoce toda clase de carros y sabe bien el oficio de mecánico Lleva ocho años trabajando en talleres. Lo mismo que se hace cargo en la casa que trabaja de toda clase de trabajos de electricidad e instalaciones. Pregunte por José Barbeito. Teléfono A-9277. F-6 1932 4 Octubre

CHAUFFEUR de color con excelentes referencias, sin pretensiones, desea colocarse. No tiene pretensiones. Llamen I-7368. F-6 1972 4 Octubre

DESEA COLOCARSE un joven para chauffeur particular o comercio. Tiene buenas referencias y no tiene pretensiones Telf. X-1976. F-6 1915 4 Octubre

CHAUFFEUR ESPAÑOL con nueve años de práctica, informa de casas que ya trabajó, desea colocarse particular o comercio. Teléfono U-7007 F-6 1781 4 Octubre

CHOFER mecánico español desea colocarse en casa particular o de comercio. Tiene buenas referencias de casas donde ha trabajado. Informan M-4629, Eligio. F6 1801 8oct

ASIATICO chauffeur práctico se ofrece para casa particular o de comercio; habla perfectamente en español. Informan A. F-2780. F6 1817 7oct

SE OFRECE chauffeur para comercio o particular con referencias donde ha prestado sus servicios. Teléfono M-4234. F 6 2210 4 Oct.

DESEA colocarse chauffeur mecanico extranjero con buenas referencias y sin pretensiones. Informan Luz 33. Pregunte por José Dudyk. F 6 2240 4 Oct.

CHOFER español soltero, sin pretensiones, desea colocarse particular o comercio, seis años práctica, con referencias y quien lo garantice, buena persona, pregunten por Manuel. Teléfono A-3090. F 6 2220 4 Oct.

SE OFRECE chauffeur mecánico de color, tiene práctica de 12 años, es muy cumplidor y serio, no tiene pretensiones, tiene inmejorables referencias de familias distinguidas americanas y cubanas, también habla inglés. Llamen A-4175. F 6 2228 4 Oct.

CHAUFFEUR mecánico español desea colocarse en casa particular o del comercio, no tiene pretensiones tiene buenas referencias de las mismas. Informan A-4846. F 6 2234 5 Oct.

CHAUFFEUR mecánico joven español desea colocarse en casa particular o de comercio, tiene referencias de las casas que trabajó, no tiene pretensiones. Informes teléfono F-6125. F 6 2260 4 Oct.

SE DESEA colocar chofer español con 12 años de práctica, tiene referencias, llame FO-1704. F 6 1964 5 Oct.

DESEA EMPLEO

Señorita solicita empleo de mecanógrafa, oficinista, cajera o telefonista en casa seria o de comercio. Telf. A-9590 F-8 2285 11 Octubre

DESEA colocarse chauffeur joven español en casa particular o de comercio con diez años de práctica y recomendaciones de casas donde trabajó. Teléfono M-1995 (Delgado). F 6 2067 4 Oct.

F8. Oficinistas

EXPERTO TENEDOR de libros, con muchos años de práctica, se hace cargo de toda clase de contabilidades desde cinco pesos mensuales, con los libros siempre en su casa. Teléfono M-2971. F-8 15651 8 Octubre.

DESEA COLOCARSE un joven para ayudante de oficina o en almacén. Conoce el habla china y algo de inglés Informarán de 8 a 11 a. m. Telf. M-5465. F-8 2124 7 Octubre

JOVEN TENEDOR de Libros y Taquígrafo en español, que conoce inglés y francés, desea colocación. Canoura. Telf M-9720. F-8 1741 9 Octubre

TAQUIGRAFO corresponsal inglés español. desea trabajo una o dos horas diarias, o cartas, copias y traducciones sueltas. A-9195. F 8 1621 7 Oct.

TENEDOR DE LIBROS

Para la contabilidad general de cualquier giro, se ofrece señor español, trabajador, doce años práctica en Cuba, buen calculista, conocimiento del inglés, superiores referencias. Ha trabajado en ferretería y almacén de tabaco teniendo gran práctica en el control y manejo de muchas cuentas corrientas. Preguntar por "CONTADOR", teléfono A-9261. F 8 1664 4 Oct.

SE OFRECE Tenedor de Libros, fijo o por horas, con buenas referencias Puede informarse: Telfs. A-6893 y X-3185. F-8 1892 7 Octubre

F10. Varios

DESEA COLOCARSE un joven español de portero o servicio doméstico. Tiene buenas referencias. Telf. FO-2789. F-10 1975 4 Octubre

DESEA encontrar ropa para lavar fuera bien arreglada, teléfono F-6336. F 10 2080 4 Oct.

SE DESEA colocar un muchacho para dependiente de fonda y café. Tiene referencias. Teléfono FO-1204. F-10 2319 5 Octubre

SE OFRECE una lavandera para ir a lavar a la casa o lavar en su casa; sabe lavar ropa fina y tiene quien la garantice, F-1699. Julia, lado F-10 2331 6 Oct.

ESPAÑOL DE mediana edad desea colocarse para portero, dependiente de cantina o bodega Habla inglés. Telf FO-9239. O cualquier clase de trabajo. F-10 2274 7 Octubre

SE DESEA colocar una señora española de lavandera en casa particular. Lava y plancha ropa fina. Informan teléfono I-7323. F 10 1987 4 Oct.

DESEA colocarse un japonés, hombre honrado y de confianza, para jardinero o para recreo, teléfono I-6245. 10 de Octubre 525. F 10 2002 8 Oct.

SE VENDE una bonita lámpara de sala y otra de mesa. Informan en la calle 17 número 422, entre 4 y 6. Telf. F-5384. F-10 1051 4 Octubre.

G AVISO OPORTUNO

G-1.—Religiosos.
G-2.—Oficiales.
G-3.—Agencias de Colocaciones.
G-4.—Saldos.
G-5.—Arrendamientos.
G-6.—Pérdidas.
G-7.—Para las Damas.
G-8.—Para el Hogar.
G-9.—Enseñanzas.
G-10.—Interés General.

G3. Agencias de Colocaciones

LA MATANCERA. A-7740. Sirve rápidamente cocineras, criadas, toda clase de servidumbre y empleados de ambos sexos con referencias. Calle Sol 79 Servicio permanente a todas horas. G-3 1952 16 Oct.

VILLAVERDE y Compañía, O'Reilly 13. Telf. A-2348. Si usted necesita un buen cocinero, camarero, criados, dependientes, fregadores, cafeteros, chauffeurs, jardineros, etc., etc. Llame al teléfono de esta antigua y acreditada casa y se le mandará en seguida con las referencias necesarias. Se mandan a toda la isla. Agencia seria. G-3 S-6250 18 Octubre

AGENCIA 1a. de Aguiar, toda familia que desee tener en su casa personal decente y de buena conducta, para cualquier giro que sea, diríjase a ésta. Maloja 53 teléfono A-3090. G3 S6157 15oct

AGENCIA La Unión, de Marcelino Menéndez. Treinta y dos años de establecida. Es la única que en cinco minutos facilita todo el personal con buenas referencias. Llamen al Telf. A-3318, Habana. G 3 S-5829 11 Octubre

AGENCIA "EL SOL"

Ofrecemos cocineros, ayudantes, fregadores, repartidores de cantinas, criados, camareros dependientes de café y fonda, chauffeurs y fregadores de máquinas, criadas, cocineras, manejadoras. M-1860. G 3 2262 4 Oct.

G5. Arrendamientos

EXCEMICIDA de Madame Sentouré. maravillosa pomada francesa, infalible para ezcemas, herpes, psoriasis, granos, fístulas. Poderoso específico para llagas, úlceras crónicas. Curas asombrosas. Venta Sarrá, Johnson, Taquechel. Depósito: Máximo Gómez 412 Dr. Moriat. G-8 Ador. Indf.

SE ARRIENDA una caballería de tierra propia para granja o para cría de puercos. Llamen al teléfono M-3840. G 5 S 6193 9 Oct.

ARRIENDO restaurant en uno de los mejores cafés de la Habana a persona competente; está en la zona del comercio de importación; mucho local; doy contrato a persona del giro; le deja un sueldo de doscientos pesos; más informes Cuenya, Monte y Cárdenas, café. G5 1866 5oct

G8. Para el Hogar

"EL PENSAMIENTO". Calzado a medida; hecho a mano. Especialidad para pies delicados o defectuosos. Pasamos a domicilio. No cobramos el lujo. Calzada del Cerro 771. (Frente a la Iglesia). Teléfono I-6157. G 8 S 4745 18 Octubre

POMADA SULFO-ZINC

Alivia y cura ezcemas, granos, herpes, urticarias y todas las afecciones de la piel. Haga una prueba hoy mismo. Precio 60 centavos. Depósito: Farmacia DAUDEN, 10 de Octubre 118, Habana. Telf. M-5303. G-8 16690 11 Octubre

G7. Para las Damas

MANTONES DE Manila: mantillas, peinetas españolas; trajes típicos de todas naciones, pinturas, maquillajes para artistas de teatro y cine. Alquiler de disfraces para carnaval, de todas clases y estilos, los alquila PILAR, Virtudes 28, entre Aguila y Amistad. Teléfono M-9392.

FUERA CANAS. Obtenga un hermoso color negro o castaño usando "La Favorita", tintura instantánea y vegetal a base de Quina. Estuche $1. De venta en boticas y sederías. Depósito: Peluquería PILAR, Virtudes 28. Teléfono M-9392.

CORTE de pelo a sus niños por expertos peluqueros, estilo americano y francés. Niños: 50 centavos. Niñas modelo "Garzón", niños "Juana de Arco", 50 centavos. Señoritas 80 centavos. Peluquería PILAR, Virtudes 28. Teléfono M-9392.

PILAR. Peluquería de señoras y niños. Peinados $1. Masajes, 50 centavos; manicure, 50 centavos; lavado de cabeza, 50 centavos; teñido del cabello desde cinco pesos. Trenzas, moños postizos, cabello. Virtudes 28. Teléfono M-9392. G-7 1247 26 Octubre

PIELES

Se arreglan y reforman. Neptuno 139 altos. Tel. U-5473. G 7 646 6 Oct.

PRODUCTOS Alemany, fórmula del Dr. Monserrat del extranjero, modo de embellecer los senos atrofiados, resultados infalibles, maravillosas lociones desaparecen arruguitas, barros, manchas. Deja satinado el cutis. Escriba: Depósito, Animas 15 bajos, M-2390, y farmacias. M-4343 y M-4222. G 7 2086 10 Oct.

CALLOS. Rodajas Téllez, 5 centavos sobre juaneteras, reducidores, almohadillas Téllez, 20 y 30 cts. Droguerías: Americana; Internacional; Penichet; Neptuno y Escobar; Teléfonos F-6130. I-7755, M-4710, Informes: M-2390. G 7 1433 12 Oct.

G9. Enseñanza

JOVENES QUE deseen obtener conocimientos de contabilidad. Aprendan por correspondencia con solo dos lecciones nuestro sistema de contabilidad simplificada, el más fácil y práctico que se conoce. Lecciones prácticas. Infórmese hoy. Cía. de Contabilidad Simplificada. Compostela número 125, bajos. Habana. E-2283 3-d. 4 Octubre

NOCTURNAS y Diurnas, damos clases bor dados mano y máquina. También piano y solfeo sistemas Falcón y Orbón. En casa y a domicilio Precios módicos. Amargura 67. Teléfono M-4564. G 9 1373 4 Oct.

ACADEMIA DE BACHILLERATO Y COMERCIO

CLASES de Ingreso y de todas las asignaturas del Bachillerato. Especialidad en Aritmética, Algebra, Geometría y Trigonometría, Física, Química, Historia Natural, Gramática, Preceptiva, Inglés. Renovados, en los exámenes del último septiembre, los grandes éxitos de esta Academia, como puede comprobarse.

TENEDURIA DE LIBROS

Mercantil, industrial, analítica y de sistema centralizador. Cálculo Mercantil y Ortografía.

PREPARACION

Para ingreso en las Escuelas Elemental y Superior del Comercio. Ingresados todos los alumnos presentados en los últimos exámenes.

EMPEDRADO

40, altos, entre Habana y Compostela. Teléfono M-9470. G 9 2091 11 Oct.

PROFESORA INSTRUCCION, primaria, preparatoria, comercio, instituto. Procedimiento eficaz y atractivo para niños no estudiosos. Clases en casa y a domicilio. Doy referencias F-2635. G-9 2101 7 Octubre

PROFESOR de inglés desea dar clases en escuela particular; está educado en E. U. A. También puede dar clases de primera enseñanza a niños. Especialidad en matemáticas. Tiene buenas referencias. Dirigirse por escrito a Mr. Cuéllar, Anuncios DIARIO. G-9 2168 6 Octubre

INGLES

Profesor de Londres renombrado, da clases particulares Vedado Habana. Método especial de gran éxito Clases de niños Dr. A Boyd y H. Richer. M-9569, de 7 a 10 a. m. y 7 a 8 p. m. G-9 1786 6 Octub

ACADEMIA "CASTRO"

Primera y Segunda Enseñanza, Aritmética Mercantil y Teneduría de Libros en 6 meses. De 8 a 11 de la noche. Damas 26, entre Luz y Acosta. G-9 1742 30 Octubre

PROFESORA FRANCESA experimentada en la enseñanza, garantiza conversación en corto tiempo. Método fácil. Referencias inmejorables. Malecón 328, altos G-9 1943 16 Octubre

SE DAN CLASES de francés a señora y señorita por señora experta en el idioma. Telf. I-6934. G-9 S6192 5 Octubre

ACADEMIA "MERCEDES"
TENEDURIA DE LIBROS Y ARITMETICA

Mercantil $5.00, Aritmética y Gramática $4.00. Caligrafía PALMER y Mecanografía $4.00; Taquigrafía PITMAN. $3.50; Mecanografía al Tacto $2.50; Inglés en primer grado $3.50; Inglés en segundo grado, $4.00; Preparar para el ingreso en la Escuela de Comercio, $5.00; en el Instituto y La Escuela Normal $7.00 Clases diarias, diurnas y nocturnas. Se otorgan títulos. Teléfono M-8118. Escobar No. 168 bajos. G 9 S 6140 5 Oct.

RAMONA GIRAL DE MENDEZ

Profesora de Corte y Costura por el Sistema MARTI. Fundadora de este método en la Habana. Enseñanza por los últimos figurines. También da clases de Corsés, Sombreros y Flores de Modista. Clases a domicilio a precios módicos. Edificio Góvea, calle 13 entre 18 y 20, Vedado. Teléfono F-4760. G-9 820 9 Octubre

INGLES

Enseñado por Profesora americana, sorprendentes resultados en pocas semanas. El discípulo leerá, escribirá y hablará el inglés en poco tiempo. Lecciones a domicilio también. Miss Kapan, Edificio Granada. San Rafael 14 y medio Depto. 402 M-8005. G-9 575 21 Octubre.

PROFESORA de piano graduada con Medalla de Oro en el Conservatorio Orbón. Da clases de piano y solfeo. Calle Luis Estévez 30. Víbora. Telf. I-2004. G-9 609 6 Octubre

PROFESORA. Doy clases en mi domicilio de primera enseñanza. Preparatoria para Instituto Normales y Escuela del Hogar. Especialidad en niños no estudiosos Telf. M-7793. G-9 1758 10 Ocut.

Anúnciese en el Diario de la Marina

PROFESOR MERCANTIL

Clases nocturnas de Teneduría de libros. Cálculos mercantiles. Contabilidad superior, a cargo de experto contador. Enseñanza práctica. Tiempo convenido. Inglés gratis. San Ignacio 118. G 9 615 6 Octubre

LAS FAMILIAS del Vedado preguntan siempre por el Profesor Vega, cuando quieren preparar a sus hijos en ingreso o geografía, historia, gramática, literatura, lógica e inglés del Bachillerato. Me encargo de todo el curso. Clases a domicilio. Teléfono F4315. G 9 16998 Octu. 13.

Gran Academia Comercial de Idiomas, Taquigrafía y Mecanografía. Unica premiada en el concurso Profesional celebrado el 28 de Mayo de 1922. Colegio elemetal y superior. Director: Luis B Corrales Loma de la Iglesia de J del Monte, Teléfono I-2490 Clases de día y de noche Internos En todas las librerías y en esta Academia se vende la única Aritmética Mercantil, práctica, con problemas de Teneduría de Libros Más útil y más barata que se conoce M-1709 Indf. [illegible]

CLASES INDIVIDUALES día y noche. Teneduría, aritmética, caligrafía, redacción, todo $5.00 mensuales. Inglés, Taquigrafía Pitman, mecanografía, ortografía, $5.00. Diploma y empleo final. Profesor Tizol. Belascoaín 195. Tel. M-1803. Pida folleto. G-9 S-5975 19 Octub.

PROFESOR GRADUADO en Madrid y París. Clases a domicilio. Primera y segunda enseñanza. Gramática. Historia, Literatura, Geografía y Francés. Sr. Cid. San Lázaro 388 A. Telfs. U-4746 y A-4848 G-9 16704 4 Octubre.

INGLES, TENEDURIA, Taquigrafía (inglés y española). Mecanografía, Ortografía, Matemática, Dibujo Lineal y Mecánico. Enseñanza a domicilio por el Profesor Francisco Heitzman. Reina 30, altos. Honorarios 11 pesos mensuales. Se darán más informes por escrito o personales G 9 606 31 Oct.

PROFESOR COMPETENTE de primera y segunda enseñanza, con mucha práctica y magníficas referencias Da clases a domicilio. San Miguel 126. Telf. U-1264. G-9 1749 5 Octubre

PROFESORA DE Londres, graduada, tiene mucha experiencia en Habana, da clases de inglés en su casa o a domicilio. Nora Fiddy, Baños y 27, Vedado Teléfonos F-6239 y F-6534. G-9 1725 15 Octub.

PROFESOR Domingo Valdés Goñi, de 1a. y 2a. enseñanza, sabe inglés, dá clases a domicilio Telf. X-2970. Llamar de 8 a 12 a. m. y de 4 a 7 p. m. G-9 991 4 Octubre

SISTEMA MACHADO
ACADEMIA NACIONAL

Primero y único "Metodo Nacional de Corte y Confección Parisién Sistema Machado" que se halla inscripto y registrado con arreglo a la Ley en nuestra República. Clases de Corte y Confección Parisién. Sombreros finos, Modelos franceses y toda clase de labores. Enseñanza perfecta, práctica, rápida, fácil y moderna. Señoras, señoritas: no aprendan por métodos anticuados. Lo moderno se impone; no se dejen engañar por anuncios de sistemas antiguos. ¿Desea usted aprender el Corte y Costura pronto y bien? Venga a esta Academia. La autora de este moderno METODO le garantiza su enseñanza en dos meses con el Título de Profesora. Corte especial y Trabajos manuales para las Escuelas Públicas. Curso especial por correspondencia garantizándole la enseñanza por este modernísimo método nacional. Unico Método completo que cuenta con Patrones y Modelos modernos y claras explicaciones. Se vende el nuevo METODO Nacional Ultima creación de la Moda de 1929 El más moderno y fácil de aprender, estudiando este valioso Método en su casa se aprende el Corte y Costura en dos meses. Se remite a cualquier pueblo de la República. Pida informes a su Autora y Directora General.

SRA. FRANCISCA MACHADO
Lealtad 117, altos, esquina a San Rafael.—Habana. G-9 960 24 Octubre.

BAILES, WILLIAM.—M-3643

Aprenda danzón, son, tango, blues, danzonette, vals, paso-doble, fox, todos $10 adelantado $5. Bailes españoles, castañuelas, jota, zambra. Casa particular. M-3643. G 9 16177 8 Octubre

PROFESORA FRANCESA

Graduada de la Universidad de Paris

Da clases de Francés y Literatura a domicilio y en su Academia. Calle 4 número 253 entre 21 y 27 Vedado. Telf. F-2658. E-1862 Indf. 1 Sep.

Académia de inglés "ROBERTS"

MALECON 21

Clases nocturnas seis pesos mensuales. Clases particulares por el día en la Academia y a domicilio. ¿Desea usted aprender pronto y bien el idioma inglés? Compre usted el METODO NOVISIMO ROBERTS, reconocido universalmente como el mejor de los métodos hasta la fecha publicados. Tercera edición pasta. $1.50. E-1403 Indf. Junio 5

COLEGIO "SAN ELOY"

Pupilos desde $18.00 al mes. Primera Enseñanza. Preparatoria. Bachillerato. Idiomas y Comercio. Se admiten internos, medio internos y externos. Calzada del Cerro No. 620. Habana. Tel. I-6002. Pida prospecos. G 9 E 2132 5 Octubre

G10. Interés General

SEMILLAS FRESCAS HORTALIZA

Tal como: Cebollas, pimienta, col, tomate, berengena, habas limas, etc. Poda catálogo en inglés: CKILGORE SEED Co., Plant City, Florida. G 10 1367 7 Oct.

DICCIONARIO Enciclopédico Hispano-Americano La obra colosal completa y nueva 28 tomos, 3|4 tafilete aprovechen esta oportunidad su precio la 3ra. parte de su costo según catálogo. Diez de Octubre 563 entre San Francisco y Milagros. G 10 15100 4 Oct.

AVISO

Se desea saber el paradero del súbdito español, de la provincia de Santander Sr. Federico Gumersindo Hervás Pérez, para enterarle de asunto de familia que le interesa. Ultimamente fué visto en Ciego de Avila en el año 1921. Tiene 64 años de edad. La noticia cierta de su paradero será gratificada con la cantidad de $20.00. Dirigirse al Sr. José Barquín. Apartado 1234 Habana. G 10 E 2248 4 Oct.

SOLICITO personas que quieran casarse, hacerse ciudadanos cubanos, inscribir hijos y sacar título de chauffeur. Bureau Habanero. Infanta 43 C. esquina a Benjumeda. Tel. U-1115; de 2 a 6 p. m. Vamos a domicilio. G 10 17343 16 Octubre

H AVISO ESPECIAL

H-1.—Hoteles.
H-2.—Casas de Huéspedes
H13.—Comidas a Domicilio.
H-4.—Cambios.
H-5.—Clínicas y Sanatorios.
H-6.—Acciones, Bonos, Valores.
H-7.—Dinero e Hipotecas. Se toma.
H-8.—Dinero e Hipotecas. Se ofrece.
H-9.—Bancos y Banqueros.
M-10—Miscelánea.

H1. Hoteles

HOTEL "LUZ"
OFICIOS NUMERO 35

Este hotel, preparado por su nuevo dueño, ofrece a las personas decentes y familias estables, cómodas y frescas habitaciones y apartamentos con elevador, con baño privado o sin él. Precios al alcance de todas las fortunas. Con líneas de tranvías a todas partes. M-5764. H-1 S-6204 17 Octubre

HOTEL LAS VILLAS

Prado 119 frente al Capitolio, habitaciones con agua corriente para matrimonio con comida desayuno y demás servicios desde $50 Para hombres solos desde $25. Baños modernos. Espléndida comida. Teléfono M-5467. H 1 1493 6 Oct.

HOTEL LINDBERGH

Animas 58. Frescas, ventiladas habitaciones, agua fría, caliente, servicio privado. Higiene, Moralidad. Por mensualidades de 15 hasta 45 pesos. Por días desde un peso en adelante. Se admiten abonados al comedor. English Spoken. H 1 1343 Oct. 27.

HOTEL "VENECIA"

¿Quiere usted vivir bien, comer mejor y económico? Haga una visita al Hotel "Venecia". Se alquilan por meses apartamentos y habitaciones con baño privado, agua fría y caliente. Campanario 66, esquina a Concordia. H-1 1232 4 Octubre

THE SAVOY

NO HAY COMO LA HABANA

Para pasar un verano agradable. Numerosas familias de provincias nos visitan durante los meses de calor, pues aquí en el Vedado hallan el clima agradable, comodidad y distracción. THE SAVOY es un verdadero hogar, tranquilo y delicioso, rodeado de jardines que proporciona las ventajas del hotel sin las molestias ni cuidados de la casa. Cien metros de portales, siempre frescos y con sombra, donde las señoras se sientan a leer, coser y pasar el rato. Comunicación fácil con toda la ciudad y Playa de Marianao, por los tranvías y ómnibus de las calles 17 y 9. Adoce minutos del Parque Central, de las tiendas de moda, teatros, cines y bancos. Precios módicos incluyendo tres excelentes comidas diarias, en mesas separadas para cada familia. Cuartos con baño particular y closet. Reserven habitación por escrito. VEDADO, F ESQUINA A 15. TELEFONO F-5270. LA CASA DE LAS ESTATUAS H-1 E-305 Indf. 13 Feb.

GRAN HOTEL Colón, Villegas 110; cinco pisos elevador a todas horas, ventilado y cómodo como ninguno. Habitaciones con servicio privado, de $20.00 a $40.00 mensuales, diario de $1.00 a $2.00. Almuerzo 50, comida 50. Telf. M-5037. H-1 S-6184 31 Octubre

NO PAGUE PRECIOS ALTOS

Ahora que se acerca la temporada de Turismo. Hágase huespec estable del hotel San Carlos antes del primero de noviembre y disfrutará de un precio anual muy económico. Habitaciones, apartamentos para familias y restaurant. Egido 7, casi esquina a Muralla H 1 1512 4 Oct.

H2. Casas de Huéspedes

HUESPEDES. Prado 105. Se alquilan habitaciones frescas y espaciosas a todo estar; trato familiar; frente al Capitolio. Teléfono M-8514. H 2 S 5981 4 Octubre

CASA DE HUESPEDES

En Galiano 84 altos del café "La Isla" encontrará usted lo que necesita para su comodidad y conveniencia. Si necesita un departamento, con tres habitaciones, baño y terraza, lo tenemos. Hay orden, moralidad y excelente trato. Se come muy bien. H 2 2045 6 Oct.

CASA DE HUESPEDES

La Sevillana. Atención a las familias habaneras que quieran vivir cómodo, céntrico y barato. Se ofrecen departamentos y habitaciones con baño; al alcance de todas las fortunas. Para el día 1o. de octubre tendrá una sucursal en la calle Prado. San Rafael 37, teléfono A-6008. H 2 1989 9 Oct.

CASA DE HUESPEDES Reina 83, esquina a Manrique, habitaciones amuebladas con vista a la calle agua corriente, tengo con servicio privado, buena comida casa de orden propia para matrimonio o caballero, precio económico. Teléfono M-4069. H 2 1385 Oct. 5.

HUESPEDES Obrapía 99, hermosas habitaciones, vista callee, baños calientes to das horas con buena comida una persona $35. Matrimonios $55 mensuales. Buen servicio, mucho aseo, pruebe H2 S6178 15oct

HOTEL "PALACIO BERLIN"

Zulueta 83 entre Misión y Gloria. Ofrecemos habitaciones amuebladas para matrimonios con desayuno, almuerzo y comida por $70.00. Las habitacones más frescas de la Habana. Todas con balcón a la calle y con baños privados o sin él. Magnífico comedor con esmerado servicio de camareros. No engañamos, nuestras mejores referencias son nuestros mismos clientes. La mudada no le cuesta nada, la hace la casa por su cuenta. Visítenos y quedará complacido. Teléfonos M-4471 y M-4251. (H-2) S.5910 16 Octubre

SE ALQUILAN habitaciones amuebladas con lavabos de agua corriente con comida, desayuno para dos personas, a 30 pesos cada una. Buena comida, limpio y excelente servicio. Teniente Rey 83. A-4851. H-2 1903 9 Octubre

PENSION IDEAL. Casa exclusiva para familias Habitaciones altas y bajas para matrimonios, a personas solas. En la azotea, independientes para hombres solos, agua corriente en todas las habitaciones. Baños con servicios de duchas frías y calientes. Excelente comida. Consulado 124, esquina a Animas. H-2 S-5807 11 Octubre

H8. Dinero e Hipotecas Se ofrece

DINERO

Doy grandes y pequeñas cantidades en hipoteca desde el 6x100 en adelante para la Habana y sus barrios; también tengo para los Repartos. Operación rápida y absoluta reserva.

JULIO C. GRANDA
Obrapía 33. Telfs. M-5921 y F-5759. H-8 S-5631 4 Octubre

EN HIPOTECA doy $500 a $5.000 sin comisión, Habana, Repartos también $6.000 a $50.000. Neptuno y Amistad Café vidriera Tabacos de 9 a 3. Díaz. M-5238. H 8 1357 Oct. 5.

TENEMOS GRANDES

Y pequeñas cantidades de dinero para hipotecas al mejor tipo, sobre fincas, casas en la Habana, Marianao y sus barrios, para fabricar. Martínez y Prieto, O'Reilly 23. A-6951. H-8 E-1170 Indf. 1 Jun.

DINERO EN HIPOTECA AL 6

en buenos puntos. Al 7 y al 8 por ciento para cualquier lugar. Mucha reserva y gran seriedad. Rodolfo Carrión. Oficina, Trocadero 89. Teléfono A5658. Domicilio I6102. H 8 S 5744 7 Oct.

DINERO para hipotecas al tipo más bajo de plaza, en todas cantidades, con la mayor reserva y prontitud. Miguel F. Márquez, Empedrado 16, altos, esquina a Cuba. 2102 Indef. 1 Sep.

DINERO EN HIPOTECA AL 7x100

EN CANTIDADES NO MENORES DE 20 MIL PESOS

RICARDO CERVERA

OFICIOS NUMERO 22, (ALTOS)

E-2 176 30-ds. 18 Oct.

HIPOTECAS. Tengo para colocar en la Habana, Vedado y Repartos varias partidas. Interés módico. Reserva y prontitud. Seriedad absoluta. Quesada F-5584. H-8 1716 9 Octubre

ATENCION. Doy dinero sobre automóviles. Llamen al Sr. Perdomo. —Teléfono X1312. H8 1799 8oct

DINERO DEL 6 AL 12 x 100

Damos la cnatidad que Ud. necesite sobre casas, solares en la Habana y repartos, también para fabricar.

JOSE P. QUINTANA
Teléfono M-7730. Chacón 23. Operaciones en 24 horas. H8 S6173 15oct

DINERO en pagaré con firmas de propietario de casas, facilito cualquier cantidad; también doy dinero primera y segunda hipotecas al 7 0|0 sobre fincas rústicas y urbanas, sobre alquileres con dominios, usufructos y participación de herencias; operaciones en 24 horas. Alberto Cuervo, Obispo 59 altos, edificio Europa; apartamento 2. A-0318. H 8 S 6190 31 Oct.

FOLLETIN 1

LUCIA MIRANDA

HUGO WAST

C. de la Real Academia Española
(Novela inédita, Publicación especial en el DIARIO DE LA MARINA previo contrato con el autor)

I

LA CONSPIRACION

Era a bordo del "Trinidad", el mejor galeón de la escuadra de Sebastián Gaboto, que había partido de San Lúcar de Barrameda el 13 de Abril de 1526 rumbo al sudeste, y era en los mares del Brasil, bajo un cielo alumbrado por las constelaciones de otro hemisferio, a la hora en que los grumetes, junto al palo mayor, cantaban la "Salve Regina", anunciando que llega la noche.

A la voz de los mozuelos apareció en el puente el capitán Miguel de Rodas. Ya hacía buen rato que el sol había desaparecido tras de la curva del mar. Un inmenso abanico de rayos marcaba el sitio donde se hundiera: allí las aguas parecían hervir.

Las señales del tiempo eran buenas, la brisa favorable, el galeón navegaba con todas sus velas desplegadas.

Pero el ojo experto del capitán descubrió una nubecita, en la que nadie había parado mientes, porque a través de su delgado vapor se divisaban las estrellas.

—¡Mala peste!— dijo el capitán al contramaestre una vez que terminaron la salve.— En ese rincón está escondida la racha blanca. Manda rizar las gavias y cargar la cangreja. No quiero que un cambio de viento nos coja con tanta lona.

El contramaestre dió un toque de atención con un silbato de plata, y en un instante se incorporaron los marineros que dormitaban echados en los tablas de la cubierta, esperando la sopa. Se impartieron las órdenes, las escalas de cuerdas cimbraron al peso de los hombres, las cofas se llenaron de gavieros, chillaron las poleas a pesar de que las engrasaban a diario, achicáronse las velas y el galeón disminuyó su andar.

Una hora después, noche cerrada ya, la nube se había extendido hasta cubrir el cielo, pero la brisa permanecía en el mismo rumbo. Los marineros dormían, unos sobre cubierta, otros en el entrepuente. El capitán era el único a bordo que tenía una cámara. Sin embargo, no fiándose en la vigilancia de su gente, se envolvió en su capa y se echó al lado del timonel para dormir con un solo ojo.

A la media noche estalló la racha, con extrema violencia, pero la arboladura de la nave la aguantó bien y aunque gimieron las ensambladuras de los palos y silbaron las cuerdas y las relingas, el capitán, satisfecho de haber prevenido el suceso, continuó acostado cerca del timón, prestando oido a los rumores del viento y de las olas.

El grito de un vigía, le hizo levantarse de un salto:

—¡Luz a la vista!

¿Era acaso la señal de una tierra, como la que anunció a Colón la vecindad de la costa? ¿era la luz de posición de otro buque?

Iba a poner a la capa el galeón cuando otro vigía, desde las cofas del palo mayor, gritó:

—¡No es tierra! ¡es un navío!

—¡Vive Dios, que es la nave capitana!— exclamó alegremente el contramaestre.

—¡Buenos ojos tienes, si eres capaz de conocerla! —replicó Rodas, malhumorado por haber confundido las señales, aunque bien se explicara tal confusión, en noche tan negra y a tanta distancia.

Hacía seis días que una tempestad había separado las cuatro naves de la escuadra de Gaboto. A los navegantes ocurríales con frecuencia tal accidente y ocurría también que los que se apartaban no volvían a reunirse más. A veces, porque el mal tiempo duraba tanto, que quitándoles la esperanza de encontrarse, los decidía a regresar a la patria; y a veces también, porque el capitán se libraba de su jefe y se largaba a realizar descubrimientos por su cuenta.

Hubiera podido pensarse también que la nave a la vista no perteneciera a la escuadra de Gaboto, y fuera un navío de Portugal o de Francia.

Los portugueses aventurábanse en los mares más remotos, disputando a los españoles la gloria y el provecho de las conquistas, y ya en 1526 tenían factorías comerciales no sólo en Asia y Africa sino en las costas vírgenes del Brasil. Los ingleses miraban con celos los descubrimientos de españoles y portugueses, y se aprestaban para sus grandes empresas que habían de darles con el tiempo el imperio de los mares. Por su parte los franceses, especialmente los marinos de Bayona y de San Juan de Luz, estimulados por la prosperidad de los puertos españoles vecinos de las provincias de Vizcaya y de Guipúzcoa, armaban sus veloces carabelas para pescar bacalao en las costas de Terranova y para defenderse de los corsarios vascos. Porque siguiendo el ejemplo de sus reyes que vivían en guerras perpetuas, los marinos de aquellos tiempos eran a ratos descubridores, o pescadores, o comerciantes, y a ratos corsarios. No se alejaba de sus puertos ningún navío si no iba erizado de cañones, pues más le valía a un buque en alta mar hallar una tromba o una tempestad deshecha, que tropezar con otro buque de otra nación.

Siguo aquél de estupendas hazañas y de las más audaces y romancescas piraterías. En aquellas latitudes, un navío español tenía pocos amigos y muchos rivales.

¿Quién a bordo del "Trinidad" podía jurar que la nao avistada fuese de las que enarbolaban el estandarte del emperador, rojo y gualda, con leones y castillos y el guión de Gaboto, un cuadrado de damasco rojo también, con un león, con alas como eran los leones de Venecia?

—Yo puedo jurarlo, mi capitán— respondió el contramaestre a Miguel de Rodas que lo interrogaba.

—¿En qué lo conoces?

—En que esa luz, a juzgar por la altura, no pende de las vergas; es un farol de popa o quédeme yo ciego, y esa clase de insignia solamente la lleva la nao que monta el capitán general.

—Razón pareces tener— contestó Rodas, sin apartar sus miradas de la luz que resaltaba en la negrura de la noche y que la tormenta sacudía sin apagar.— El alba lo mostrará mejor.

Había ofrecido pagar albricias al que descubriera la nave de Gaboto, pero no se alegraba de haberla hallado. ¿Cómo había de alegrarse él, reducido a simple capitán de un galeón cuando pudo ser el jefe de la escuadra? Privóle del mando y de la gloria aquel veneciano, que ganó mejor que ningún español el ánimo de Carlos V.

¿Veneciano? ¿era realmente veneciano Sebastián Gaboto o era inglés? Nadie lo sabía a ciencia cierta. Su padre, navegante como él, fué genovés de nación; pero de él unos decían que nació en Bristol, otros que en Venecia. Hablaba el inglés y el veneciano como lengua natal y conocía el latín mejor que el español. que pronunciaba con mal acento.

Desde su niñez hasta su edad madura había servido a los reyes de Inglaterra Enrique VII y VIII. En compañía de su padre había recorrido en naves inglesas las costas del nuevo mundo y buscando inutilmente un pasaje por el norte de América para las semi-fabulosas regiones de Tarsis, de Ofir y de Catay. Espejismos de todos los navegantes en ese tiempo, ilusión que armó ella sola más navíos y lanzó a los mares más aventureros que todos los reyes juntos.

El fracaso de su expedición desacreditó a Gaboto en Inglaterra y la avaricia del rey acabó por cansarlo. Tenía ya cincuenta años cuando ofreció sus servicios a España, que iba a la cabeza de las naciones descubridoras.

No se engañó en sus esperanzas, pues el joven emperador Carlos V lo nombró piloto mayor del reino, cargo vacante desde la trágica muerte en el Río de la Plata de Juan Díaz de Solís.

Aquel nombramiento ocurrió en 1518. Poco después otro extranjero al servicio de España, Hernando de Magallanes, descubría al sur del continente americano el pasaje que inútilmente buscara Gaboto por el Norte: y aunque lo bautizó "Estrecho de Todos los Santos", hoy el mundo lo llama con su nombre.

Magallanes pereció en la expedición, pero uno de sus capitanes, Sebastián El Cano, regresó con su nave, "La Victoria", cargada de riquezas de las Islas del Pacífico, especialmente de las Molucas.

En recordando aquella hazaña, que fué el primer viaje realizado por los hombres alrededor del mundo, el capitán Miguel de Rodas llenábase de orgullo y a la vez de amargura.

Porque él fué compañero de Magallanes y de El Cano, maestre a bordo de aquella nave famosa por los siglos, él a quien el emperador Carlos V en persona, el 20 de Agosto de 1522, en Valladolid, armó caballero, golpeándole la cabeza con su espada: "Dios te haga buen caballero y el Apóstol Santiago".

Lo trató como al mismo El Cano, con quien compartía la gloria de la empresa, le otorgó 50,000 maravedises y le concedió un escudo de nobleza en campo de azur que tenía en la mitad de arriba un mundo, en la de abajo un navío con cruz roja en las gavias y esta leyenda latina: "Primus qui circumdedit me".

¡Y ahora mandaba sobre él aquel advenedizo, cuya patria nadie sabía! ¡Ira de Dios!

Por fortuna el viento silbaba con extremada fuerza y la noche era tenebrosa, y no se oyó su juramento ni se vieron las lágrimas desesperadas que vertieron sus ojos y se perdieron en la rubia barba.

Gaboto, con su fama de cosmógrafo y sus maneras cautas y políticas no sólo había ganado el corazón del monarca, sino también la confianza de los mercaderes de Sevilla, que le propusieron el mando de la escuadra que ellos armasen.

El objeto de la expedición, según sus instrucciones escritas, no sería realizar descubrimientos, gloria a que no aspiran los buenos mercaderes, sino llegar a las Molucas por el estrecho de Magallanes, y a otras islas opulentas del Pacífico, y cargar las naves con oro, perlas y piedras preciosas, drogas, sedas, brocados y especias. Carlos V aprobó la idea y confirmó a Gaboto en el mando con el título de capitán general, pero le dió secretamente la orden de buscar un camino más corto para las Molucas, ó sea un pasaje más al norte del descubierto por Magallanes.

M.E.C.D. 2016

M-8404 PARA QUEJARSE SI NO TIENE BUEN SERVICIO M-8404 EJEMPLAR—5 CENTAVOS **DIARIO DE LA MARINA** OCTUBRE 4 DE 1929 A-3333 PARA DICTAR SUS ANUNCIOS CLASIFICADOS A-1014

DOSCIENTOS AVIONES PARTICIPARAN EN LAS GRANDES MANIOBRAS AEREAS ESPAÑOLAS

EN JUSTICIA PRO LORIENTE

Habana, Septiembre 1929.
Sra. Eva Canel
Ciudad.

Estimada compatriota: Enterados por la prensa, la campaña que hace justa y acreedora a favor del noble y honrado astur don Vicente Loriente, para Secretario General de nuestro Centro Asturiano, como socios y mirando por el bien de nuestro Centro, no dudamos que la digna Directiva, que hoy rige los destinos, no deje de oirnos en esta petición justa.

De usted atentos y s. s.,

Victor F. Casadoux, socio número 14265; Manuel Méndez, número 3855; Ramón Laura número 4018; Regino Suárez, número 34972 Jovino Fernández, número 1249; Juan Pertierra Díaz, número 939; Alfonso Díaz González, número 39625; Manuel Alvarez Lastra, número 37869; Pedro Amor Pérez, número 38733; Eloy Gómez y Chacón, número 15100; Santos Ríos y García, número 60011; José Blanco, número 219; Francisco García, número 37857; Francisco Lorenzo, número 32942; Miguel Migoya, número 4023; José Pérez número 927; Roberto García, número 42966; Pedro C. González número 13260; Celedonio Fernández, número 38338; Francisco Amador, número 71658; Francisco Moris Piñera, número 636; Domingo Vilches, número 18836; Manuel García Sánchez, número 53624 Juan García García, número 3970; Clemente Menéndez, 39818; Marcos Sánchez, 4002; Francisco Costales Lomban, 16301 Francisco Vilar, 67194; José Carballo, 17224; Francisco Rivero, 17472; Rafaey Fernández, 17472; Rafael Fernández, 9864; Leandro Ortega Díaz, 8234; Manuel García Suárez, 877; José Martínez, 409; Paulino Cuervo, 864; Rodrigo Méndez, 844; Carlos Díaz, 58737; Roberto Fernández, 3641; Luciano Tolivín, 19889.

Habana, Septiembre, 1929.
Sra. Doña Eva Canel,
Muy distinguida paisana.

Con motivo de encontrarse vacante el cargo de Secretario del Centro Asturiano de la Habana, me permito las siguientes recomendaciones verdaderamente sentidas en favor del que debe ser candidato único a la Secretaría de nuestro querido Centro, don Vicente Loriente.

El Centro Asturiano, honrando al señor Loriente con la Secretaría, haría una adquisición gloriosa, para encauzar la grandeza de la institución. Su nombre que envuelve tantos méritos, capacidad y solvencia moral incomparable, bien conocidos en la Patria Grande, como en la Chica, harían que el cuerpo social por unanimidad lo apoye como candidato único al sillón de la Secretaría. Desde cuyo puesto y con las buenas relaciones que cultiva, tanto en nuestra Patria, como en toda la Colonia de las distintas zonas de esta muy querida tierra, haría producir en favor de nuestra querida sociedad, días de gloria y de progreso moral y material.

De usted con mi mayor consideración.

Benito Gayol.
Socio No. 8089.

J. M. MORAN.
Agente Aduana

Señora Doña Eva Canel
Mi muy distinguida señora y amiga.

Como socio número 74323 del Centro Asturiano me adhiero a que sea nombrado Secretario del Centro Asturiano, el Excmo. Señor Don Vicente Loriente a quien tanto debe dicha sociedad

Soy de usted con la mayor consideración su affmo. amigo y servidor.

Juan F. Moran.
Septiembre 3 de 1929.

Sra. Doña Eva Canel.
Distinguida señora:

Mi más calurosa felicitación por su colosal acierto al designar al dignísimo don Vicente Loriente para Secretario del Centro Asturiano y por su campaña en su pró.

Don Vicente reune dotes realmente sorprendentes, Hidalguía, Cultura, Virtud, Inteligencia, Honradez, Patriotismo y Nobleza.

Don Vicente es Astro de Luz propia que en el Centro de Secretario alcanzaría su reflejo a los 60,000 socios.

Fielmente a sus órdenes. Doña Eva, su casa Céspedes 36, Regla.

Angel Díaz Gayol.
Socio No. 11982.

Septiembre de 1929.
Respetable señora.

Sirva esta para adherirme incondicionalmente a la hermosa campaña que usted ha iniciado en favor de la candidatura de Don Vicente Loriente para el cargo de Secretario de nuestro Centro Asturiano de la Habana.

No cabe duda alguna que si los admiradores de don Vicente conseguimos que este ocupe dicho cargo habremos contribuido a aumentar el prestigio de nuestro querido Centro.

Respetuosamente de usted,

José Sánchez Rivera.
Socio No. 5881.

Habana, 1929.
A Doña Eva Canel:

Remitidos por el socio Manuel Anes González:

Manuel Anes González, socio número 7639; José Anes González, socio número 6944; Benjamín Anes Alonso, socio número 23669; Francisco López Rodríguez, socio número 31896; Juan Alonso Ménrez, socio número 47211; José Luis Carreras Chanten, socio número 64944.

Regla, Sept. 18 de 1929.
Señora Eva Canel
DIARIO DE LA MARINA
Habana.

Muy señora mía:

Enterado de la campaña emprendida con el fin de llevar a la Secretaría de nuestra querido Centro al paisano señor Vicente Loriente, asturiano meritísimo en todos sentidos para ocupar tan delicado cargo; me apresuro a manifestar mis mas vivas simpatías por tal campaña y como socio número 3377 me asocio a la misma de todas veras por estimar que haría un acto de justicia el Centro Asturiano de la Habana si designara al señor Loriente Secretario del mismo.

Con las protestas de mis consideraciones más distinguidas, quedo de usted affmo s. s. y paisano,

Pbro. Rosendo Méndez, Cura Párroco de Regla.

Gustosos damos nuestros votos para don Vicente Loriente:

Alberto Martínez, núm. 39449; Alfonso Martínez Fonts, núm. 39448; Ramón Fonts, socio número 8648; A. Martínez Fabián, número 3490; Gustavo Martínez, socio número 19685.

Sra. Eva Canel
Distinguida señora:

No puedo permanecer en el silencio, ante la causa justa y noble que usted afrontó, a la que todos, como un solo hombre debiamos de apoyar, pero muchas veces las oradores encargados de la dirección de las masas sociales suelen llevarlas por caminos torcidos que luego suelen sufrirse las consecuencias, pero yo que pienso las cosas, mi voto es por don Vicente Loriente.

Ramiro Quintana López.
Socio número 72135.
Habana Sept. 16 de 1929.

MAGNO CONGRESO DE INGENIERIA

Comenzará sus sesiones en abril de 1930, en Cádiz

MADRID, octubre 3. (AP) La Unión Hispánica de Ingeniería ha decidido celebrar un magno Congreso de Ingeniería en Cádiz, el cual comenzará sus sesiones el 15 de Abril del año próximo. Con ese motivo se circularán invitaciones a todos los paises americanos, con el fin de que envíen delegaciones al Congreso.

VARIAS MEJORAS PARA SEVILLA

Abastecimiento de aguas y casas para los estudiantes

SEVILLA, octubre 3 (AP)— El Ayuntamiento de Sevilla ha acordado adquirir con carácter permanente uno de los Pabellones de la Exposición Ibero-Americana en el que colocará un enorme cuadro representando una sesión de la Comisión Permanente, presidida por el general Primo de Rivera.

Despues de la entrega al Jefe del Gobierno de las insignias y del bastón de Alcalde honorario de Sevilla, el general Primo de Rivera presidió una sesión extraordinaria de la Comisión Permanente del Ayuntamiento en la que se aprobaron los proyectos de abastecimiento de agua a la ciudad y construcción de casas para los estudiantes de la Universidad.

Terminada la sesión, Primo de Rivera, el Alcalde sevillano y los concejales, presenciaron la destrucción por el fuego de láminas de la deuda municipal por valor de 50.000 pesos que han sido amortizadas.

LA CIERVA VA A UNA COMPETENCIA

Durará quince días y tomarán parte en ella cuarenta pilotos

LA PATROCINA FORD

Treinta y dos ciudades de los E. Unidos serán invitadas

NUEVA YORK, Octubre 5 .(D. W). —Mañana comienza en Detroit la clásica competencia aérea, llamada "Tournée de Seguridad", patrocinada por los intereses del fabricante de autos Henry Ford. Esta competencia durará quince días y llevará a los cuarenta pilotos que tomarán parte en ella por treinta ciudades norteamericanas.

Entre los pilotos más famosos que estarán en los controles de sus respectivos aviones a la hora de salida se cuentan Don Juan de la Cierva, el inventor del auto giro George Haldeman que junto con Ruth Elder hizo historia en el Atlántico, y Amelia Earhart, la intrépida aviadora, primera y única mujer en haber volado a través del Atlántico en un avión.

El vuelo durará desde el cinco hasta el veintiuno de octubre, partiendo del aerodromo de Ford en Detroit. Esta tournée o raid será la más completa de esta clase que se haya llevado a cabo. Estarán representados en la competencia desde el liliputiense "moth" con peso de 400 kilogramos hasta el monumental gigante condor de Curtiss que pesa siete toneladas.

Habrá aviones abiertos y cerrados aviones particulares y aviones oficiales. Se cree que el Presidente Hoover recibirá a los pilotos en dos de los puntos donde llegarán. El Presidente espera estar en Cincinnati el día quince para dedicar un monumento, y será allí donde lo verán los pilotos.

El raid terminará el 21 que es la fecha de la celebración de gala de Henry Ford, en honor del inventor Tomás Alva Edison, y el "Jubileo de la Luz". En esa fecha se cumplen cincuenta años de haber Edison inventado la lámpara incandescente.

Entre los invitados de honor se cuenta el Presidente Hoover, quien consecuentemente verá por segunda vez a los aviadores del raid.

El motivo de esta competencia es el de promover la aeronáutica civil. Los constructores de Estados Unidos y de otros paises pueden enviar sus máquinas y sus pilotos para participar en esta competencia.

La distancia del raid será aproximadamente de 8,000 kilómetros. Los aviones irán de Detroit a las costas de Nueva Inglaterra y luego al sur hasta Jacksonville, Florida. De ahí atravesarán parte de los Estados Unidos hasta Wichita, Kansas.

Un premio de un trofeo regalado por Edsel B. el hijo de Henry Ford espera al ganador. Además se distribuirán premios en efectivo en la suma de veinte mil dólares. El autogiro de Don Juan de la Cierva hará su entrada por primera vez en un raid de tales proporciones en el continente americano.

IRA A CUBA EL CONDE DE SERREMAGNA

Ha sido nombrado secretario segundo de la Embajada hispana

MADRID, Octubre 3. (AP) Ha sido nombrado segundo Secretario de la Embajada de España en Cuba, el Conde de Serremagna, que en breve embarcará para la Habana a fin de tomar posesión del destino.

VARIOS PRESTIGIOSOS VILLACLAREÑOS OFRECEN UNA CASA AL GRAL. MACHADO

Villaclara tendrá pronto uno de los principales puertos de aterrizaje para la Compañía Pan-American Airways Co.

SANTA CLARA, octubre 3, DIARIO, Habana. — Anoche reuniéronse en los salones de la prestigiosa sociedad Liceo de Villaclara distinguidas personalidades, ofreciéndole al honorable Presidente de la República una casa criolla, de acuerdo con sus deseos de vivir nuevamente en su querida ciudad al terminar el período presidencial.

Dicho acuerdo le fué comunicado telegráficamente por el Gobernador Vázquez Bello, despacho que dice así: "En estos momentos en que falsos patriotas parecen tratar de menoscabar el prestigio del Gobierno, por suerte en sus manos, sepa que anoche en los salones del Liceo de Villaclara, amigos de usted, satisfechos de su obra de gobierno, se reunieron para ofrecerle una casa criolla en su Villaclara, donde está latente el afecto hacia usted por su simpatía personal, por su historia y su actuación.

Se acordó la colocación de la primera piedra el día treinta y uno de diciembre próximo.

Entre los asistentes encontrábanse Eudaldo Gómez, Gabriel Ugarte, Enrique del Canal, Coronel López Leiva L. A. García presidente del Ayuntamiento; licenciado Juan Cardoso, los ingenieros de esta ciudad que cooperan todos a la realización del proyecto, señores Fanchón Rodríguez, Alfredo Tristá, José Garayta, José Marcial Lacorte, Mariano Ledón, Silvio Payrol, José Antonio Casas y Fernando Martínez Campos.

Todos encárganme hacer llegar a usted su más sincera adhesión. Le saluda con cariño, Vázquez Bello, gobernador provincial" Tal acuerdo tiene las mayores simpatías de todos los villaclareños.—**Armando Machado.**

PARA DEFENDER VARIAS CANDIDATURAS

CRUCES, octubre 3, DIARIO, Habana. — Hoy quedó constituído el comité que defenderá las candidaturas de los políticos doctor Santiago C Rey y Alberto Aragonés, reelección de representantes y de Manuel Rivero Gándara, para senador, siendo presidente efectivo el joven químico Manuel Jover. El Comité de Defensa Nacional recomendará las candidaturas para representantes de los señores doctor Gustavo Herrero, Antonio González Mora y Ricardo Díaz Rodríguez. —**Goal Sagastume.**

NUEVO CAMPO DE ATERRIZAJE

S. CLARA, octubre 3, DIARIO, Habana. — Hoy visitó Mr. Charles Morgan, representante de la Pan American Airway Company, en compañía del gobernador Vázquez Bello, del alcalde Ugarte y de Silvio Payrol, arquitecto municipal, el campo de aterrizaje al noroeste de esta ciudad, manifestando Mr. Morgan que dicho terreno reune todas las condiciones que la Compañía necesita para sus puertos aéreos y en vista de las ofertas y facilidades para sus servicios dadas por el gobernador y el alcalde, éste aseguró que será Villaclara uno de los principales puertos de esa Compañía que representa. También dijo que sería necesario agrandar el hangar que existe actualmente por tener la Pan American aviones de veinte pasajeros que no caben en el actual.—**Armando Machado.**

JUZGARAN EL DIA 15 A MAC MANUS

NUEVA YORK, Oct. : (AP).— George Mc Manus será presentado ante sus jueces el próximo 15 de octubre, acusado de la muerte de Arnold Rothstein, tahur neoyorkino asesinado en 1928. Los abogados defensores han desistido de oponerse al juicio, como lo hicieron hasta ahora alegando que Mc Manus no sería juzgado imparcialmente, por la significación preelectoral que tiene el caso Rothstein.

LA CATASTROFE FERROCARRILERA

Las dos víctimas de la misma fueron enterradas en Camagüey

CAMAGUEY, octubre 3, DIARIO, Habana. — Esta tarde se efecuó el sepelio de las dos víctimas de la terrible catástrofe ferroviaria ocurrida ayer dentro del patio de la estcaión de Martí.

Al doloroso acto del entierro acudieron en número considerable los empleados de la Empresa del ferrocarril, Lorenzo Morciego, sus familiares, amigos y miembros de la Hermandad Ferroviaria compañeros del infortunado conductor

Además asistieron los familiares y amigos del ex contratista de la Carretera Central, José Suárez, víctima también del accidente.

En señal de condolencia las banderas de las sociedades de obreros ferroviarios han sido colocadas a media asta.

Inspectores de la Empresa ferrocarrilera y miembros de la policía municipal están realizando amplia investigación para conocer el verdadero origen del siniestro.

Hasta ahora la impresión general acusa al conductor del tren de pasajeros por haberse adelantado a la hora que en el itinerario tenía señalada, lo cual evidencia que imprimió a la máquina más velocidad de la prudencial y necesaria.

—En el centro de socorro fué asistido, de grave intoxicación por la ingestión de sustancias desconocidas, el menor Víctor Alvarez Onos, de raza blanca, de doce años de edad y vecino de San Martín ciento diecisiete.

A la policía manifestó el paciente que al ingerir un líquido que contenía una botella, a indicación de un sujeto de la raza negra, que desconoce, sintió terribles dolores de estómago, por cuyo motivo solicitó el auxilio de varias personas para que lo condujeran al centro de socorro. —**Oscar Herrera.**

NOTICIAS QUE INTERESAN A LOS CHOFERES

TRASPASOS DE AUTOMOVILES

Relación de los traspasos de automóviles legalizados en el Municipio ante el empleado señor Carlos López Rojas, por los siguientes señores:

Guillermo S. León a la Cuban Telephone Company, un Chevrolet chapa 811; Leonardo Gelles a Pla Aixalá, un Peerles chapa 7972; Aurelio Adam a Pla Aixalá, un Buick chapa 39505; Plácido Ruiz a Pla Aixalá, un Oldsmobile chapa 4993; Julia Olozaga a Luther Quinlan un Dodge Brothers chapa 6824; Luther Quinlan a Ramón Fernández, un Chevrolet chapa 20687; L. B. Ross a Valentín Menes, un Ford chapa 61477 y a Francisco Navarro un Chevrolet chapa 40812; Francisco Mainegra a Luther Quinlan, un Chevrolet chapa 39305; Shackelford Motor a Rafael A. Moragas, un Paige chapa 7110; Manuel Perdomo a Amador Pérez, un Buick chapa 38370; Federico Corbos a Ortega y Fernández, un Dodge Brothers chapa número 39993; Compañía del Auto Universal a Julio A. Murillo, un Ford chapa número 1801; Ramón Alfonso a Carlos E. del Castillo un Chevrolet chapa 21375; y Gustavo Ramírez Olivella a J. Ulloa y Cía, un Buick capa 7958.

MOLESTIAS DE UNA PIQUERA

Igual traslado hace el Alcalde a la policía de la décima estación, en relación con denuncia presentada por el teniente coronel del ejército señor Joaquín de la Maza y Bárcenas, que se queja del ruido y las molestias que produce al vecindario la piquera de automóviles que existe frente a su domicilio, Neptuno 336, bajos.

PARA EXTRAER MERCANCIAS

El señor Alberto Rodríguez, vecino de Compostela 171, solicita autorización para extraer y recibir mercancías en horas extraordinarias, tanto en días festivos como laborables.

CHOQUE EN OBRAPIA

En la esquina de Villegas y Obrapía chocaron el camión 62336, conducido por Oscar Mejuto Rodríguez, y el ómnibus 51013 de la empresa Cuba, que guiaba Antonio Davaso Rico, vecino de Marianao, ocasionándose averías ambos vehículos.

FALTAS A LA POLICIA

Ignacio Alemán Soler, vecino de Malecón 40, fué acusado por el vigilante 1270 A. Rodríguez, de haberle faltado al respeto al ordenarle que retirara la máquina de la esquina de Zayas y Lacoste.

CON UN TRANVIA

El tranvía 373, de la línea Cerro-Habana, manejado por el motorista Agapito Sánchez, chocó en la esquina de Habana y P. Pérez con el auto 6764 que conducía Francisco Martínez Facenda.

CICLISTA ARROLLADO

En el primer centro de socorros fué asistido de lesiones de carácter leve el mensajero Gilberto Otero Malo, de 15 años y vecino de Campanario 36, que le produjo al transitar montado en bicicleta por Obispo y Villegas, el auto 37768, que conducía Caballero Lima, vecino de Zanja 128 y medio.

CHOFER ACUSADO

El vigilante Pérez acusó al chofer del auto 13256, que se dió a la fuga, de haberlo desobedecido en la esquina de Obispo y O'Reilly, sin que pudiera darle alcance por la excesiva velocidad que le imprimió a su máquina.

LO LLEVO AL CENTRO

La menor Sanhay Galata, de 14 años y vecina de Santa Rosa 14, sufrió lesiones de carácter leve al ser arrollada en Real de Puentes Grandes y Gravina, por el auto 770, cuyo chofer, que le manifestó nombrarse Alberto Benuberro, después de conducirla al tercer centro de socorro, se dió a la fuga.

SE DIO A LA FUGA

El mensajero Armando Pérez Morales, vecino de Aramburo 35, fué arrollado en San Miguel y San Nicolás por el automómil 39032, cuyo chofer se dió a la fuga, ocasionándole lesiones de carácter leve y averías a la bicicleta que montaba por valor de 40 pesos.

AUTOMOVILES CIRCULADOS

Por transitar con exceso de velocidad, fueron denunciados por la Policía, los autos siguientes:

DE LAS ESTACIONES

—1739, particular, en la esquina de Simón Bolívar y Labra, por el vigilante 1905.

DEL TRANSITO

—7443; 662; 1749; 6420; 2874; 18666, en el Parque del Maine, por el vigilante 577, José Baizan.

—2796, 12671, 9870, 7779, 7500, 17074, en el Parque del Maine, por el vigilante 1720, R. Hernández.

—519; 35555; 7033; 13046; 38987, en la esquina de Marina y 23, por el vigilante 1415, Antonio Casali.

DE LOS EXPERTOS

—4827, particular; 2307, particular; camiones 60769 y 61788; 1039 y 1215, particulares, en la esquina de Ayesterán y C. de Méndez, por el Experto Fernández de Lara.

SERENATA AL DR. FERNANDEZ

Elementos políticos matanceros se la ofrecieron anoche. Notas

A las once de la noche de ayer elementos políticos de la Provincia de Matanzas, funcionarios y empleados de la Secretaria de Sanidad y Beneficencia y numerosos amigos, ofrecieron una serenata en su residencia particular de 4 y 5a. Vedado, al doctor Francisco María Fernández, Jefe Máximo de la Sanidad Cubana con motivo de la víspera de su onomástico.

Al frente de la manifestación que integraban más de mil personas, iba la Estudiantina de Matanzas y un Son de la Habana; la Comisión Organizadora del Homenaje compuesta por los señores Prisciliano Piedra, Representante a la Cámara, Fermín Andrade, Aurelio González, Manuel Ortiz, Bienvenido Alfonso, José Cuelo y Enrique Solís.

Despues de serle ofrecido el acto, el doctor Francisco María Fernández invitó a los concurrentes a que pasaran al interior de su casa obsequiándolos con bocaditos, dulces, licores y helados, mientras la Estudiantina y el Son amenizaban el acto ejecutando piezas de su repertorio.

El doctor Fernández significó a sus amigos el homenaje que le rendían y en cuonto a los funcionarios, empleados y obreros de la Secretaría los exhortó para que continuaran prestándole su cooperación en la obra que venía realizando, como coadyuvante del Gobierno del General Machado.

Habaron también los doctores Sopo Barreto, Guerra López y Lucilo de la Peña.

En la gran sala de la residencia del doctor Fernández se reunieron profesionales médicos y sus familiares, así como familias amigas de los esposos Fernández Espinosa.

Toda la concurrencia fué atendida por el homenajeado, su esposa la señora Rosa María Espinosa de Fernández, su hijo Frank y los esposos Rogelio Espinosa y señora.

El acto se terminó cerca de la una de la madrugada.

Numerosos telegramas habia recibido ya anoche el doctor Fernández de todos sus amigos de la República, felicitándole por su onomástico.

El doctor Fernández nos manifestó ayer que recibirá hoy de 8 a 11 de la mañana, en su Despacho de la Secretaría de Sanidad, a cuantas personas lo deseen saludar con motivo de su onomástico.

A las 11 de la mañana el doctor Fernández asistirá al almuerzo que en su honor le ofrecen los médicos de la provincia de la Habana en el Miramar Yacht Club.

Por la tarde el doctor Fernández se ausentará de la Habana por requerirlo así asuntos urgentes de la Secretaria a su cargo.

LA JEFATURA LOCAL DE SANIDAD EN CIENFUEGOS

El edificio que ocupa las oficinas de la jefatura local de sanidad de la ciudad de Cienfuegos, situado en la esquina de las calles de San Fernando y Arango, ha de inaugurarse en el mes de Febrero próximo, según nos declaró ayer el Capitán Randin, Supervisor de dicha Jefatura.

Despues de una entrevista celebrada con el doctor Francisco María Fernández, Secretario de Sanidad, nos agregó el doctor Randin habia sido autorizado para reforzar el servicio de recogida de basuras. Terminó diciéndonos que se encuentran muy adelantadas las obras de reconstrucción del Hospital Civil Luis Pernas.

DON RAFAEL SUAREZ SOLIS

Por indisposición del señor Suárez Solís nos vemos imposibilitados de publicar hoy su interesante sección Actualidad Española.

CONGRESISTAS EN S. DE BARRAMEDA

Los obsequió el Ayuntamiento saliendo más tarde para Cádiz

SAN LUCAR DE BARRAMEDA, Octubre 3. (AP). — Procedente de Jerez de la Frontera llegaron los miembros del Congreso de Agricultura Tropical y Sub-Tropical, siendo obsequiados por el Ayuntamiento, dando las gracias en nombre de los congresistas el ingeniero encargado de los estudios en el Ministerio de Agricultura argentino, señor Carlos Gerola.

Los congresistas salieron después hacia Cádiz.

EN TODO EL TERMINO DE MATANZAS FUE ORDENADA LA VACUNA ANTIVARIOLOSA

El gran concierto sinfónico del domingo, en la Ciudad de los Dos Ríos. Un menor atentó contra su vida. Noticias

MATANZAS, Octubre. (Lovio).— En las últimas horas de la noche de ayer fué asistida en el Centro de Socorros la menor Asunción Llins y Gazmuri, de 17 años de edad y vecina de Virtudes y San Gabriel, por haber ingerido cierta cantidad de yodo con el propósito de suicidarse.

El estado de dicha joven fué calificado de grave por los facultativos que la asistieron.

Del hecho levantó la correspondiente acta, dando cuenta al Juzgado de Instrucción, el Teniente de la Policía Municipal señor Silverio Fumero.

SANIDAD ORDENA LA VACUNACION ANTIVARIOLOSA EN TODO EL TERMINO

La Jefatura local de Sanidad, de acuerdo con las instrucciones recibidas de la Dirección General del Ramo, ha dado órdenes, a los médicos del Departamento, para que procedan a la vacunación antivariolosa en todo el término.

Se ha tomado dicha medida, con motivo del brote varioloso en la vecina república de Panamá.

La vacunación mencionada se comenzará por los distintes Centros de Enseñanza.

EL GRAN CONCIERTO SINFONICO DEL DOMINGO

Por fin será definitivamente el domingo seis de los corrientes la fecha fijada para el gran Concierto Sinfónico que en el teatro Sauto de esta ciudad ofrecerá la Orquesta Filarmónica de la Habana.

Así me lo acaba de garantizar su activo empresario el señor José María Zayas, quien ha invitado al efecto al Honorable Presidente de la República, quien le ha ofrecido concurrir al acto.

El programa no puede ser más interesante ni sugestivo:

1—Oberón (apertura) Weber.
2—Andanto de la Casación. Mozart.
3—Favorita: Donizzetti.
4—Sansón y Dalila. Saint-Saens.
5—Il Trovatore. Verdi.
6—A Granada. Alvarez.
7—Por Tí. Pacheco.
8—Por eso te quiero. Lecuona.
9—Fiesta negra. Roldán.
10—Tanhausser. Wagner.

El gran interés que existe por asistir a este concierto, que será a las diez en punto de la mañana del domingo, es indescriptible.

La hermosa fiesta de arte ha sido puesta bajo los auspicios de la culta Asociación Hispano Cubana de Cultura.

Se ha hecho una bonificación, del cincuenta por ciento, a los alumnos del Instituto y la Escuela Normal.

SEÑALAMIENTOS PARA EL DIA DE MAÑANA

Causa 194 del Juzgado de Pedro Betancourt, por homicidio, contra Paulino Hernández.

Ponente, doctor Costo. Fiscal doctor Zayas. Defensor, doctor Reyes Lovio.

—Causa 236 de 1929, del Juzgado de Cárdenas, por estafa, contra Manuel Flores y otro.

Ponente, doctor Costo. Fiscal, doctor Valiente. Acusador, Ruiz de Cárdenas. Defensor, F. Herrera.

—Causa 534 de 1929, del Juzgado de Colón, por lesiones, contra Juan Durañona.

Ponente, doctor Moré. Fiscal, doctor Zayas. Defensor, Dr. Sarracent.

SENTENCIA

La Sala de esta Audiencia acaba de dictar sentencia en la Causa 495 de 1929, del Juzgado de Cárdenas, por cohecho, condenando a Jerónimo Sardiñas a la pena de un año cuatro meses y 21 días de suspensión.

BIENVENIDAS

Las doy muy afectuosas a mis apreciables amigos los Representantes doctor Juan Miguel Haedo y Amado Finalés que acaban de llegar a Matanzas después de un dilatado viaje por los principales paises de Europa.

Sus numerosas amistades se apres tan a agasajarlos cumplidamente.

Alberto LOVIO, Corresponsal.

PRIMO DE RIVERA Y G. STRESEMANN

No aceptó la invitación de ir a reponerse a El Escorial

EL PESAME OFICIAL

En cuanto se recibió la nueva el gobierno envió mensajes

SEVILLA, Octubre 3. (AP). — El General Primo de Rivera ha declarado hoy, al saber la muerte del Ministro de Estado de Alemania, Gustav Stresemann:

"Todos los que en el mundo están encariñados con el ideal de paz, sentirán hondamente la muerte de Stresemann .Aunque su salud era precaria, no quería cuidarse, para no abandonar los deberes del cargo. Yo le ofrecí que viniera a pasar una temporada a El Escorial, donde hubiera recuperado la salud aprobando mi iniciativa la esposa, pero Stresemann no aceptó, por no alejarse de la política internacional alemana."

LA MUERTE DE STRESEMANN

MADRID, Octubre 3. (AP). — El Gobierno español ha recibido la comunicación oficial de la muerte de Stresemann. La Secretaría de Relaciones Exteriores envió inmediatamente sentidos pésames a la familia y al Gobierno alemán, en nombre de España, y también en nombre de Primo de Rivera, que era personalmente amigo del ilustre estadista fallecido.

SE DIVIDIRAN EN DOS BANDOS

Las maniobras aéreas tendrán lugar en España el año 1930

MADRID, Octubre 3. (AP). — Doscientos aviones tomarán parte, combatiendo, divididos en dos bandos, en las maniobras aéreas generales que se celebrarán el año 1930 según ha declarado hoy el coronel Kindelán, jefe superior de la Aeronáutica Militar, quien agregó que todavía no se ha escogido la zona de las maniobras, ni se ha señalado los supuestos tácticos.

Kindelán marchará en breve a Barcelona, para embarcar con el Rey y presenciar el desarrollo de los dos últimos supuestos de las maniobras navales que se celebrarán en el Mediterráneo, y en las cuales participa la Aeronáutica Militar.

ROOSEVELT VA A P. RICO

NUEVA YORK, Oct. 3 (AP).— Hoy salió hacia Puerto Rico el nuevo Gobernador de la isla, Teodoro Roosevelt, quien dijo que uno de sus esfuerzos principales será convencer a ciertos portorriqueños que deben usar zapatos. Los "jíbaros", dijo el nuevo Gobernador, padecen crónicamente graves enfermedades parasitarias, debido a que andan

LOS OBREROS Y LA MAQUINARIA

William Green pide cooperación de todos los obreros de América

MONTREAL, Canadá, ocutbre 3. (AP) Willliam Green, presidente de la Federación Americana del Trabajo, pidió hoy la cooperación de todos los obreros de América para remediar el desempleo causado por el continuo desarrollo de la maquinaria.

En la sesión de la Hermandad Ferroviaria, Green dijo que millares de trabajadores están siendo desalojados, y que aunque el trabajo no puede cerrarle el camino al progreso, tiene el deber de salvaguardar los intereses de los obreros.

—Es algo trágico, ciertamente— dijo Mr. Green— que hombres que comienzan como aprendices en un oficio cualquiera, a lo largo de años de esfuerzo se van convirtiendo en operarios expertísimos, y entonces, cuando han llegado al meridiano de la vida, surge una máquina que en corto tiempo demuestra que la preparación del hábil obrero no sirve ya para nada.

LO QUE CONTIENE DE INTERESANTE LA GACETA

La Secretaría de Estado ha autorizado provisionalmente al señor Sydney G. Gest, para que pueda ejercer las funciones de vice-Consul de los Estados Unidos en la Habana.

Decreto aplicando el retiro forzoso al señor Alfredo Gálvez Royé, Sargento de la Policía Nacional.

Declarar que la señora Dolores López García, no ha perdido su derecho a disfrutar la pensión que percibía.

Declarar extinguida por su fallecimiento, la pensión que percibía la menor María Teresa Zamora Albuerne y que esa cantidad acreciente la de sus hermanos.

Decreto suspendiendo el presupuesto ordinario del Ayuntamiento de Nuevitas ascendente a la suma de $139,286.65.

La Secretaría de Gobernación circula la sentencia de la Audiencia de Oriente que condenó a Berto Polanco Ryes a la pena de 11 años y un dia de inhabilitación temporal, por malversación.

Otorgando título de Mandatarios Judiciales a los señores Alfonso Reyes y Reyes que ejercerá en Güines y Ramón C. Buigas Acosta, que ejercerá en Gibara.

La Audiencia de la Habana concede la Jubilación obligatoria del señor José Rodríguez Capote, Jefe de Sección de Deudas de la Secretaría de Hacinda.

El Juez de Primera Instancia del Sur, ordena al señor Enrique Aldabó a que pague a la «Caja de Aborros del Centro Asturiano» la cantidad de 33,975 pesos y sus intereses legales.

UN INTERESANTE CONCURSO INFANTIL ORGANIZADO POR ALMANAQUE SOCIAL

El jurado será presidido por Enrique Fontanills, cronista social del DIARIO, y en cooperación con la Comp. Nestle

Cada vez mejor, mas interesante y mas original la simpática publicación "Almanaque Social", que dirigen dos compañeros tan estimados como Eduardo Cidre y Julio de Céspedes, que con gran constancia y actividad han logrado brindar a la sociedad una publicación de tanta amenidad e interés.

Se aprecia tanto en la portada como en texto una mejora que la hacen figurar entre las mejores revistas mensuales que se editan en Cuba.

Inicia a partír de este número de Octubre un interesante concurso del Niño de la Suerte, de Navidad, cuyas bases se dan a conocer en la página siete de "Almanaque Social". Este concurso cuyo jurado lo preside el querido cronista Enrique Fontanills, se hace con la cooperación de la compañía Nestle, la que ofrecerá magníficos premios a los niños triunfadores, que serán cinco, mediante un voto que deberán llenar los lectores de la novel revista. A los efectos de la votación, sirven también las etiquetas de Harina Lacteada Nestle, debiéndose poner al dorso de las mismas, el nombre, dirección y edad de cada niño o niña por quien se desee votar.

El primer escrutinio se celebrará el día 15 del corriente ,pudiendo enviarse los votos a las oficinas de "Almanaque Social", Prado 102, tercer piso.

En otras páginas se destacan trabajos, literarios muy finos y de ligero estilo, que tanto gustan, y también retratos de señoras tan distinguidas como Juanita Cano de Fonts, Fefita Cano de Arellano, Ana María Menocal y Rosario Arango de Kindelán. En la página de señoritas figuran tres bellezas juveniles, María Duquesne y Zaldo, Vivien Conill y Aleida Averhoff y Sarrá.

En la página de niños, por donde desfila una legión adorable, aparecen las fotografías de María y Elena Macía, Evelio Oscar Pina, Antonio G. Mora y Ferrer y Cesar Segundo Salaya y Casteleiro. Por estas páginas desfilarán los niños que tomarán parte en el concurso de Navidad.

Entre las secciones exclusivas, podemos citar el "Country Gentleman" fincas de recreo de la provincia habanera; y las modas femeninas, con fotografías enviadas directamente por el celebre modisto francés Jean Patou, así como de Lucien Lelong; secciones originales de Mah-jong y Bridge; Código Social, las novias del mes, de "Milagros"; y entre otras muchas novedadess, el Santoral donde aparecen los nombres de las personas de mayor significación social.

La suscripción al "Almanaque Social" cuesta dos pesos cincuenta centavos al año, pudiendo también adquirirse los ejemplares al precio de 20 centavos, en "El Encanto", "La Casa Grande" y la "Casa Wilson".

Nuestros parabienes a Cidre y Céspedes

REPRESENTANTE UNIVERSITARIO

Don Melquiades Alvarez ha sido designado por la de Oviedo

OVIEDO, octubre 3, AP.— El claustro de la Universidad de Oviedo se reunió en la mañana de hoy, para elegir un representante a la Asamblea Nacional, designando por diez votos al expresidente del Congreso de los Diputados y jefe del partido reformista, D. Melquiades Alvarez. Además se depositaron en la urna otras ocho papeletas, dos de ellas en blanco.

MADRID, Octubre 3. (AP).—La Academia de Medicina ha elegido para representarla en la Asamblea Nacional, al doctor Antonio María Cospedal, y la de Bellas Artes de San Fernando, al pintor José Moreno Carbonero.

MOVIMIENTO MARITIMO

N. YORK, octubre 3, (AP.) —Hoy llegó a este puerto el vapor Broompark, de Matanzas, y salieron el Havana, para la Habana, y el Belpariel, para Daiquirí.

A Filadelfia llegaron el Governor John Lind, de Matanzas, y el Hagan, de Cienfuegos, saliendo el Paco, para la Habana, y el Nelson, para Manatí.

De Savannah salió el Krosfond, para Tarafa.

A Mobila llegaron el Castana y el Kishacoquillas, de Matanzas.

A Nueva Orleans llegó el Atlántida, de la Habana, saliendo el Turrialba para la Habana, y el Amolco, para Sagua.

EL SOBERANO Y LAS MANIOBRAS

Mañana embarcará en el Infanta Cristina para unirse a la flota

MADRID, Octubre 3. (AP)— El Rey Alfonso se unirá el sábado próximo a las maniobras que realiza la escuadra frente a las Islas Baleares.

Las noticias que se han recibido en esta capital dan cuenta de que las maniobras se realizan sin incidentes, llevándose a cabo con perfecta precisión los supuestos tácticos. Agregan que tanto el ministro de Marina, contralmirante García de los Reyes, como el Jefe de Estado Mayor de las maniobras, general Caravia y los demás jefes de la escuadra están muy complacidos de los resultados.

UN ACTOR TEATRAL ACUSADO DE UN CRIMEN

El supuesto asesino reside en Inglaterra desde 1910

READING, Inglaterra Oct. 3 (AP). — Hace cinco meses que Alfredo Oliver, de sesenta años, fué muerto en su tienda de tabaco por un asaltante desconocido, quien se llevó unos sesenta y pico de pesos que había en la contadora. Por algún tiempo pareció que el crimen iba a ser uno de los insolubles que ocurren de tarde en tarde. Pero después la policía secreta reanudó sus investigaciones.

Y el resultado de ellas ha sido que se acuse de matador de Oliver a un actor norteamericano, residente en Inglaterra desde 1910, nombrado Phillip Yale Drew, y el que en las últimas semanas ha sido celebrado por su labor escénica en el drama El Monstruo.

Varias personas vieron a Drew, con el rostro salpicado de sangre, a corta distancia de la tienda de Oliver, en los momentos en que ocurrió el crimen. Los inicios son graves, y parece que el actor está en situación muy difícil.

LA VISITA DEL GRAL. CARMONA

Oficialmente se sabe que estará en Madrdi, el día 17

MADRID, Octubre 3. (AP). — Se han recibido noticias oficiales de Lisboa, anunciando que el presidente de Portugal, general Carmona, llegará el próximo día 17 a Madrid a las 11 de la mañana, hospedándose en el Palacio Real, donde permanecerá hasta el 19 por la noche en que seguirá viaje a Barcelona. El día 21 de este mes se trasladará a Sevilla, y finalmente regresará a Lisboa pasando por Badajoz.

PESAME ESPAÑOL PARA ALEMANIA

Por la muerte de su ministro de Estado, Gustav Stresemann

SEVILLA, octubre 3. (AP) Comentando el general Primo de Rivera la noticia de la muerte del ministro de Estado alemán, doctor Gustav Stresemann, ocurrida esta madrugada, nos dijo que habia preparado los telegramas de pésame del ministerio de Estado español, pero que como aun no le ha sido comunicada oficialmente la muerte del estadista germano, no los habia despachado aun.

El marqués de Estella hizo grandes elogios del carácter de Stresemann, diciendo:

"Me ha causado gran dolor la noticia. Tuve el privilegio de intimar con él cuando asistió a la reunión del Consejo de la Liga de las Naciones que se celebró en Madrid el verano pasado. Tenía un enorme poder entre los políticos europeos por la autoridad de sus juicios."

M.E.C.D. 2016