SECCION 1ª

El DIARIO DE LA MARINA es el periódico más antiguo de Cuba. Fué fundado en el año mil ochocientos treinta y dos. Servicios especiales de España.

DIARIO DE LA MARINA

Miembro de The Associated Press. Esta queda autorizada para usar nuestros servicios y noticias de información. Hilo directo con New York.

SECCION 1ª

AÑO XCVII.—NUM. 140 Acogido a la franquicia postal LA HABANA, MARTES 21 DE MAYO DE 1929.—SANTAS VIRGINIA Y MARIA DEL SOCORRO TIEMPO PARA HOY: Variable EJEMPLAR—5 CENTAVOS

SOLIDARIDAD OCCIDENTAL

El Capitolio donde prestó juramento y tomó posesión el General Machado, ante 4,200 invitados y una concurrencia que pasó de cien mil almas.

El hermoso edificio símbolo de nuestra nacionalidad fué admirado por los representantes de los países de Europa y de América, elevándonos en el concepto internacional.

VEASE LA INFORMACION REFERRENTE A LOS ACTOS DEL CAPITOLIO EN LAS PAGINAS CUATRO, CINCO Y CATORCE

El Acuerdo del Gob. Inglés de Pagar Sus Deudas de Guerra

David Lloyd George estima este acuerdo "sencillamente estúpido", como oneroso para las finanzas británicas

LOS ELECTORES SE DARAN CUENTA DEL CASO

Si se trata de acatar la voluntad de los electores, serán éstos los que decidan la cuestión de la deuda

(Por David Lloyd George)

UN factor importante en nuestra actual campaña electoral es el acuerdo que el Gobierno inglés ha hecho para pagar sus deudas de guerra.

Este acuerdo, como ya he tenido oportunidad de decirlo varias veces, es sencillamente estúpido por lo innecesariamente oneroso para las finanzas británicas. Todo nuestro sistema económico se afecta de una manera extraordinaria con él, y para llegar a este convencimiento sólo basta compararlo con el arreglo que Italia hizo con los Estados Unidos para solucionar una situación similar, y también si se le compara con el propuesto, aun que no aprobado todavía, por la República Francesa.

Sobre este tópico aún se hablará mucho en esta campaña, y sin duda alguna dará margen para que los electores se den cuenta de cual es la verdadera razón del caso.

Ya el Primer Ministro Baldwin trató el asunto ante el Parlamento, defendiendo el punto de vista gubernativo con los sofismas del equilibrio y de la necesidad de cimentar la estabilización, no solo de nuestra moneda, sino también de todas las otras monedas de la Europa continental.

Mr. Ramsay MacDonald, el Jefe del Partido Laborista, a su vez expuso su opinión en la Cámara de los Comunes, declarando que, "en el caso de un arreglo de la deuda americana continuaba juzgando el acuerdo malo por ambos lados, esto es, por el financiero y por político". Empero, el ex-premier laborista agregó que el Partido Laborista no ha pensado "en repudiarlo", y que, por el contrario "pagaría hasta el último peniqué, a pesar de todo lo oneroso que sea para el país".

Fué el mismo Mr. Baldwin quien, en 1922 y en su carácter de Canciller del Eldiequier, firmó este discutido acuerdo con los Estados Unidos. Esta es una de las razones por las cuales Mr. Baldwin, hoy en su carácter de Premier, lo defiende a capa y espada, declarando que Inglaterra obtuvo las mejores condiciones que podía desear.

Según el estado de esta cuenta al terminarse la guerra, la Gran Bretaña tenía que pagar a los Estados Unidos la suma de 250 millones de dollares al año, y al fundirse la deuda la suma se redujo a 165 millones durante los primeros diez años, y 190 millones por los años subsiguientes, suma esta última llamada a incluir capital e intereses en conjunto.

Ahora bien: Mr. Baldwin asevera que este arreglo es de una gran importancia, y que fué un paso esencial hacia la restauración de la moneda de Inglaterra y el resto de Europa, y que especialmente le volvió a dar a Londres su puesto de centro y patrón del crédito internacional.

Esto último no es más que una hermosa mentira, pues hoy nadie ignora que la banca neoyorkina es la que dicta las leyes de la economía mundial.

Un detalles muy interesante fué el incidentes provocado por Mr Snowdon, ex-Canciller del Exchequer del Laborismo, quien, al discutir el presupuesto nacional, emprendió un violento ataque contra la misma base de estos arreglos de la deuda.

Mr. Snowden atacó la nota de Balfour sobre las deudas como "infamante", al mismo tiempo que increpó la actitud francesa de eludir el acuerdo. Y terminó afirmando rotundamente que el Laborismo, si las circunstancias lo requieren, y llegare al poder, repudiará por completo la Nota de Balfour.

Con tal declaración surgió el conflicto que era de esperarse. Mr. Winston Churchill, actual Canciller del Exchequer, exigió que se informara a la Cámara de Comunes si Mr. Snowden tenía autoridad para hablar en nombre del Partido Laborista. La interpelación iba, desde luego, dirigida al Jefe del Laborismo Mr. MacDonald, quien, al entrar a debatir la cuestión, se limitó a tomarla con pinzas, aun cuando finalizó garantizando que "mientras el Partido esté bajo su dirección, y en caso de triunfar en las próximas elecciones generales, no sancionará la repudiación del arreglo pendiente".

Como era natural, Lord Balfour echó su cuarto de espadas en la cuestión dirigiendo una carta al London Times para decir que el rechazo de su Nota no solo desprestigiaría el crédito y las finanzas inglesas, sino que podría en peligro la misma paz internacional en la cual fincan todas las esperanzas de una prosperidad civilizada".

Queda por ver el efecto que esta controversia cause en el espíritu del electorado, pues la situación depende del sentir popular a este respecto.

Mi situación ya ha quedado bien definida, y esta es la del Liberalismo, y la actitud de los otros partidos contendientes ya es pública y notoria.

El resto vendrá con el desarrollo que siga teniendo la campaña electoral, durante la cual seguiremos presentando argumentos comprobadores y reforzadores de nuestro punto de vista.

Y la definitiva de esta cuestión, de carácter eminentemente público, nos la dará el escrutinio de los votos cuando llegue la hora de averiguar con el recuento de los boletos a quien le ha correspondido el triunfo electoral. En otras palabras, el electorado será el último e inapelable juez que ha de resolver este problema del arreglo de las deudas, si se trata de acatar la voluntad de los electores.

(Copyriglit by Pallas Features Syndicate)

Zeppelin

Los tripulantes y mecánicos trabajan en él sin descanso

QUIEREN IR A SU BASE

Los motores serán estudiados por los erpertos alemanes

CUERS, Francia, mayo 20, (AP.)—Las reparaciones de los motores del dirigible Conde Zeppelin seguían progresando hoy, haciéndolas los tripulantes y mecánicos de la gran nave aérea, para regresar a la base de Friedrichshafen lo más pronto que sea posible.

El capitán Lehmann manifestó hoy que todo depende ahora del doctor Hugo Eckener, quien regresará de Alemania el miércoles por la mañana. No habrá vuelo de prueba. El dirigible saldrá directamente hacia su base tan pronto como abandone el hangar de Cuers.

Es probable que para el miércoles cuatro de los motores estén en condiciones de buen funcionamiento. Las máquinas averiadas fueron sacadas hoy de sus barquillas, instalándose al mismo tiempo un motor nuevo, recién recibido de Alemania. Mañana se recibirá de Génova otro motor, y se reparará en su montaje una de las máquinas actuales.

Los alemanes solamente están haciendo un examen superficial de los motores en Cuers, enviando todas las partes que sustituyen en ellos a los Talleres de Maybach, Alemania, donde serán estudiadas completamente por los expertos.

Todos los pasajeros alemanes del dirigible, así como el explorador inglés Sir Hubert Wilkins y el teniente comandante Clarke, de la Armada de los Estados Unidos, harán el vuelo de regreso a Friedrichshafen.

La carretera de Tolón a Cuers estaba hoy llena de automóviles, que traían a innumeros curiosos, anhelantes de ver el Zeppelin. La multitud fué tan numerosa en el aeródromo, que hubo que poner una guardia especial para ordenarla.

Sólo se permitió la presencia de cincuenta automóviles al mismo tiempo, en los límites del aeródromo, por un período de quince minutos. Este sistema que hizo que pronto la carretera se llenara de vehículos que aguardaban turno.

El gorila Susi, uno de los pasajeros del Zeppelin, fué enviado a Niza para ser exhibido allí, pero hoy lo volvieron a traer, enviándosele por tren a Friedrichshafen, ciudad en la que se le exhibirá nuevamente, a dos marcos la entrada.

LA PLUMA CON OUE SE FIRMO EL ACTA

EN incidente curioso, pero que, desde luego, no alteró la solemnidad del acto.

La pluma destinada a firmar el acta del juramento y toma de posesión del General Machado, se inutilizó.

Entonces el doctor Céspedes, atento a los menores detalles, solucionó el problemas: cedió su pluma-fuente, con tinta verde y, acto seguido, el General Machado estampó su firma en el documento que lo consagró por seis años más en la Presidencia de la República. . .

LA MOSCA NEGRA EN LA FLORIDA

La Unión Pan-americana trató ayer sobre el importante asunto

WASHINGTON, mayo 20 (AP).—En la Unión Pan Americana se discutió hoy de manera informal las posibles consecuencias que puede tener la actual invasión de la Florida por la mosca negra o del Mediterráneo, en lo que concierne a la actitud de los Estados Unidos con respecto a los países ya infestados. En la Unión se hace ya los preparativos de la Conferencia Inter-Americana de Agricultura que se inaugurará el 12 de mayo de 1930.

El doctor B. Galloway, patólogo vegetal muy notable, dijo que lo ocurrido en la Florida puede hacer mas tolerantes a los Estados Unidos con los países vecinos en los que existe la mosca negra.

INFORMACION Religiosa Nacional y Extranjera. (Pág. 6).

EXIGENCIA A LA FAMILIA MORROW

Amenazan con mutilar a la hija más joven: Constance

BOSTON, Mayo 21 (lunes) — AP.—El periódico Boston Post publica en su edición de hoy que la exigencia de cincuenta mil pesos hecha al Embajador Morrow, de los Estados Unidos en México, con amenazas de mutilar y dar muerte a su hija más joven, Constance, fué motivo del vuelo del Coronel Lindbergh y del viaje de la familia Morrow a North Haven, en Maine, el sábado. La misma razón hizo que fueran a la casa de campo de los Morrow varios detectives particulares, que inmediatamente establecieron una vigilancia estrecha sobre ella.

La joven Constance fué retirada al mismo tiempo del Colegio Milton, en que estudiaba, donde recibió la prmera carta con la exigencia de los cincuenta mil pesos, y la cual atemorizó mucho a su familia.

El Acta de la Jura

EN la ciudad de la Habana, a veinte de mayo de mil novecientos veintinueve, constituído el Tribunal Supremo en Pleno, con asistencia del señor Presidente del mismo, de los señores Magistrados cuyos nombres al margen se expresan y del Secretario que suscribe, en la Rotonda central del Capitolio, siendo las doce m. y hallándose presente el señor General Gerardo Machado y Morales, Presidente electo y proclamado de la República de Cuba, el señor Presidente del Tribunal Supremo, en cumplimiento de la prescripción contenida en el artículo sesenta y siete de la Constitución de la República de Cuba, procedió a recibir el juramente a aquél, diciéndole: "Invito al Presidente electo a que jure o prometa cumplir fielmente los deberes de su cargo y cumplir y hacer cumplir la Constitución y las leyes".

El Presidente electo dijo: "Juro cumplir fielmente los deberes del cargo de Presidente de la República, cumpliendo y haciendo cumplir la Constitución y las leyes". El Presidente del Tribunal Supremo dijo: "Si así lo hiciéreis, Dios os lo premie, y si no, El os lo demande". Entonces el mismo Presidente del Tribunal Supremo, dirigiéndose a las personas congregadas en dicho acto expuso: "Ha prestado el señor Presidente de la República el juramento que previene el artículo sesenta y siete de la Constitución".

Acto seguido el señor Presidente de la República manifestó: "En virtud del juramento que acabo de prestar, tomo posesión del cargo de Presidente de la República, para el que he sido electo", dándose por terminado el acto y disponiendo el señor Presidente del Tribunal que se levante la presente acta. Lo certifico.

Gerardo MACHADO.
Juan Gutiérrez y QUIROS.
Leandro CAÑIZARES.
Secretario.

En la Cámara Americana Sigue la Oposición al Arancel Azucarero

Se trata de terminar el debate hoy o mañana, y luego los miembros republicanos acordarán las enmiendas a la ley

PARTIDARIOS DE DERECHOS AUN MAS ELEVADOS

"La medida será un dogal al cuello de Cuba y de los consumidores americanos para protección de unos cuantos

WASHINGTON, Mayo 20. — (AP) —El debate sobre los aranceles se acercó hoy a su fin.

Los planes que se tienen en proyecto consisten en terminar el debate mañana o el miércoles.

Antes de que la Cámara se reuniera hoy, los miembros de la mayoría de la Comisión de Medios y Arbitrios celebraron un cambio de impresiones, con el fin de estudiar las enmiendas que han recomendado los partidarios de derechos más elevados aun de los que ha fijado la Comisión. Las subcomisiones se disponen a estudiar estas enmiendas.

Si cualquiera de ellas es aprobada recomendará la enmienda en la sesión de la Cámara.

Los representantes Rankin, de Mississippi, y Allgood, de Alabama, ambos demócratas, combatieron la totalidad del proyecto. El primero calificó los aranceles de "robo a mano armada en escampado".

Allgood dijo que la medida ha sido redactaa "por un pequeño grupo de proteccionistas" que no han tratado de colocar a la agricultura sobre una paridad económica con las demás industrias, sino que han procurado conceder mayor protección an a otras.

"La medida será un dogal al cuello de Cuba y de los consumidores norteamericanos para dar protección a unas cuantas industrias ya bastante protegidas", dijo.

Oponiéndose al arancel azucarero, el representante republicano Ruth Baker Pratt, de Nueva York, declaró que "la industria azucarera nacional jamás podrá ser una industria dominante, ni tan siquiera adecuada, pues tiene contra ella el clima y el trabajo norteamericano".

"Las razones que tengo para ir contra todo aumento de los aranceles del azúcar — dijo — se basan en la imposibilidad de que la industria azucarera de este país llegue a un punto en que pueda satisfacer las necesidades del consumo".

"La industria doméstica no solamente está limitada por sus problemas de trabajo sino que está limitada también por nuestro clima. Las estadísticas demuestran que es imposible aumentar la producción de azúcar de caña de este país. En 1902 el veintisiete por ciento de todo nuestro consumo se abasteció de azúcar del país. Después de un cuarto de siglo, el porcentaje ha bajado del 7 al 15 por ciento en 1927. ¿Por qué? Porque el azúcar pertenece a los Trópicos".

--Recientemente ha habido tentativas para producir caña de azúcar en la región floridana de Everglades—dijo después la Sra. Pratt—pero según el Departamento de Agricultura, el drenaje no ha podido defender la planta de las inundaciones. Y la caña no puede crecer y desarrollarse en el fango. Si escapa a las inundaciones, sucumbe a la sequía.

—Hemos sabido en el Departamento de Agricultura que la presencia de las enfermedades de la caña es uno de los peligros que tiene que afrontar el cultivador de esta. La cantidad de simiente que se necesita en este país para obtener una buena plantación, muestra claramente los efectos de las plagas. En los trópicos, con tonelada y media basta; en la Louisiana se necesita de cuatro a seis toneladas.

—Los trabajos en los campos de remolacha no son apropiados para los norte-americanos. He oido decir en esta Cámara que no se emplea en aquellos a los obreros mexicanos, y que cuando se hace, es en números pequeños. Nótese la contradicción de opiniones de Colorado, cuando necesita trabajo y cuando lo que quiere es tarifas proteccionistas. El representante Taylor ha dicho aquí que ni un solo obrero agremiado se presta a trabajar en los campos de remolacha, y que si no se permite a los remolacheros conseguir trabajadores en México, tendrán que dejar de producir el fruto, o acudir a Puerto Rico.

—Y para terminar, recordemos que el representante de la Asociación de Remolacheros de los Estados Unidos, W. D. Lippitt, declaró oficialmente que no cree que la industria azucarera de la remolacha norteamericana pueda desarrollarse lo bastante para hacer frente a la demanda del mercado de los E. U.

SUMARIO:

INFORMACIONES DE LOS ACTOS EFECTUADOS EN EL DIA DE AYER EN RELACION CON LA TOMA DE POSESION DEL GENERAL MACHADO.

Pág. 2.—Vuelo del Sr. Castelló Montenegro, redactor del DIARIO DE LA MARINA, sobre el Capitolio.
"De día en Día", impresión humorística.
Pág. 3.—El día de ayer en el Palacio Presidencial.
Pág. 4.—Toma de Posesión del Honorable Presidente de la República
Pág. 5.—Las tropas que cubrieron ayer la carrera hasta el Capitolio.
Pág. 7.—Los festejos en el Puerto habanero.
Pág. 10.—El 20 de Mayo en el interior de la República.
La Revista de Sociedades e industrias por el Jefe del Estado.
Pág. 14.— Síntesis del Manifiesto dirigido al país por el Sr. Presidente de la República.

CONSEJOS MEDICOS (Pág. 9).

SOCIEDADES ESPAÑOLAS (Pág. 18).

DE FERRARA AL GRAL. MACHADO

El Jefe del Estado contestó de modo afectuoso su mensaje

Ayer, el General Machado, después de la jura y toma de posesión de su cargo en el Capitolio, se dispuso a contestar, personalmente, los cablegramas recibidos con ese motivo.

Entre ellos, el primero que redactó fué el dirigido al Dr. Orestes Ferrara, Embajador de Cuba en los Estados Unidos, en el que le daba cuenta de la forma ordenada en que se había desenvuelto el acto referido, con lo que el pueblo cubano había dado, según expresión del propio General Machado, una muestra decidida de disciplina cívica.

El General Machado, además, en su referido cablegrama, dedicó un cariñoso recuerdo a la esposa del doctor Ferrara, ya que, entre la familia del Presidente de la República y la del Embajador cubano siempre han existido los más estrechos lazos de amistad.

Porque Coolidge no Rebajó el Arancel

En 1924 los miembros de la comisión federal de tarifas no pudieron ponerse de acuerdo sobre las cifras a reducir

AMPLIO CONFLICTO DE OPINIONES DE LA COMISION

Coolidge prometió que un cambio en las condiciones de entonces podía justificar la reconsideración de su actitud

WASHINGTON, mayo 20 (AP).—En un informe enviado hoy al Senado se reveló que la razón de que el Presidente Calvin Coolidge se negase a actuar en la cuestión de los aranceles del azúcar, durante su campaña política de 1924, fué el hecho de que los miembros de la Comisión Federal de Tarifas no pudieron ponerse de acuerdo sobre las cifras correspondientes, al recomendar la reducción arancelaria de aquel producto.

En una carta enviada a los tres comisionados que hicieron el informe, recomendando la reducción del derecho de 2.202 centavos libra a 1.54, Mr. Coolidge dijo que había un amplio conflicto de opiniones entre los comisionados, con respecto a la cuestión que se discutía.

Dos de los seis miembros de la Comisión habían sometido un informe de minoría, y un comisionado no participó en la investigación.

"Estas diferencias—dijo Coolidge—parecen basarse en los diferentes métodos empleados y en las distintas interpretaciones del costo del azúcar y de otros datos reunidos por la Comión."

En otra declaración, que formó parte del infrme, Coolidge prometió que "un cambio de las condiciones existentes, podría justificar la reconsideración de su actitud de posponer indefinidamente la acción en el asunto, sobre todo si mediante una menor producción u otras condiciones, el mercado mundial quedase aliviado del peso azucarero que actualmente lo abruma."

La cuestión fue una de las principales durante toda la campaña de Coolidge, permaneciendo el informe guardado en una gaveta todo el tiempo, aunque os periodistas continuamente lo recordaban. La decisión final del Presidente no fue anunciada hasta que se la dió a la publicidad hoy.

El nombre de C. Bascom Slemp, secretario del Presidente, fue mencionado en un memorandum con las iniciales W. B. y W. S. C. Las primeras se referían a William Burgess, uno de los comisionados, y las segundas a Willam S. Culbertson, que entonces era presidente de la Comisión.

Fechado el 25 de octubre, el memorandum aludido dice que en "una conferencia celebrada hoy (25 de octubre) con el presidente, Slemp declaró que no era necesario que se enviase inmediatamente los datos disponibles, y que en el caso de que se hiciera así, él los retendría hasta que llegasen otros, para someterlos todos juntos a Mr. Coolidge".

Después de elevar la Comisión sus recomendaciones al Presidente, el 26 de julio de 1924, Mr. Coolidge solicitó mas informes y mas cifras, siguiendo a esto una serie de cartas cambiadas con los comisionados, hasta poco después de 14 de Noviembre, cuando se hizo la decisión final.

"Después de una consideración completa de todos los hechos mostrados en los informes de los miembros de la Comisión de Tarifas—dijo Coolidge en su declaración—no veo que las diferencias en el costo de producción estén lo bastante aclaradas en las condiciones actuales, para que se justifique un cambio en la política arancelaria de ahora".

LA COMISION PARA EL CUMPLIMIENTO DE LA LEY

WASHINGTON, mayo 20 (AP).—George W. Wickersham, secretario de Justicia con el Presidente Taft, ha sido nombrado por el Presidente Hoover jefe de la Comisión Nacional del Cumplimiento de la Ley, que estará constituida por el y nueve abogados más. Uno de estos es Newton D. Baker, Secretario de la Guerra del Presidente Wilson.

De Tacna y Arica

El presidente brasileño ha felicitado a Perú, Chile y E. U.

RIO DE JANEIRO, mayo 20 (AP) El Presidente Washington Luíz ha enviado cablegramas a los Presidentes de los Estados Unidos, Chile y Perú, felicitándoles por la solución de Tacna Arica, en vista de lo que significa para la paz sur-americana.

EL señor Méndez de Vigo, embajador de España en Cuba, nos participó ayer que el día 24 del actual será la recepción popular a bordo del crucero "Almirante Cervera".

El Almirante señor de los Reyes, ministro de Marina de España, ruega, por conducto de la Embajada, al público que vaya a dicho barco que no se detenga en el mismo más que lo indispensable con el fin de facilitar la visita al mayor número de personas.

LA REINA FELICITA A LOS AVIADORES

POR conducto de la embajada de España en Cuba, los aviadores españoles, capitanes Jiménez e Iglesias, recibieron ayer, el siguiente mensaje de Su Majestad la Reina doña Victoria Eugenia, su madrina de vuelo:

Capitanes Jiménez e Iglesias. Habana.— Encantada y agradecidísima recibo telegrama y al enviarles mis más calurosas felicitaciones me uno de corazón a ustedes para dar gracias a Dios por el éxito de brillantísimos vuelos del Jesús del Gran Poder, contribuyendo una vez más a realzar las glorias de nuestra amada patria sintiéndome orgullosa y satisfecha de haber sido su madrina. Les saluda afectuosamente,

Victoria Eugenia.

"Tenemos en común muchos problemas peculiarmente Panamericanos", dice el Senador Borah

Cuba se ha puesto al frente del movimiento político de la América, manifiesta Rowe

CON MOTIVO DEL 20 DE MAYO

El estimado colega "The Havana Post", haciendo un notable alarde informativo, ha obtenido de significados hombres de Estado y legisladores norteamericanos, varias declaraciones, exclusivas, que son todo un testimonio de reconocimiento y admiración para la obra de gobierno del Presidente Machado. La reproducción de estas sinceras y autorizadas palabras en ocasión tan fausta como la presente, constituyen el mejor marco que se puede poner a nuestra personalidad nacional, y en este convencimiento las damos también nosotros a la publicidad.

POR EL HON. WILLIAM E. BORAH
Senador Federal por el Estado de Idaho y Presidente de la Comisión de Relaciones Extranjeras del Senado

WASHINGTON, mayo 20 (IOP)—Seguro estoy de expresar el sentir de todos los norteamericanos al hacer votos por el felix éxito de la entrante administración de Cuba.

Hacemos votos por la prosperidad y felicidad de Cuba.

Hay algo excepcional en las peculiares relaciones que, basadas en la tradición, unen a ambos pueblos, y de ello proviene un profundo y general sentimiento de amistad por parte de los Estados Unidos para el pueblo de Cuba.

Cuba tiene sus problemas, a cuya solución está todavía dedicada, pero creemos que los resolverá satisfactoriamente tanto para beneficio de su propio pueblo como para el de sus vecinos.

Existe también en mí un gran deseo de solidaridad entre los pueblos del Hemisferio Occidental. Tenemos en común muchos problemas que son peculiarmente americanos, y aunque no somos antagonistas con el resto del mundo, únenos necesariamente un interés común en materias de vital importancia para nosotros.

POR L. S. ROWE
Director General de la Unión Panamericana

WASHINGTON, mayo 20 (IOP)—Es para mí un verdadero privilegio dar a la publicidad estas palabras con motivo del gran aniversario que Cuba celebra el veinte de mayo, fecha en la que, al mismo tiempo, entra en un nuevo período de gobierno el general Machado como Presidente de la República.

Tan íntimamente enlazados están los destinos de Cuba y los de los Estados Unidos, que cuanto afecte al progreso y la prosperidad de un país reacciona inmediatamente en el otro. Es de vital importancia que Cuba y los Estados Unidos den al mundo ejemplo de una cooperación lo más estrecha posible y de la más absoluta compenetración mutua.

El Presidente Machado se ha captado la gratitud de todo el continente por las importantes aportaciones que ha hecho a la causa del panamericanismo durante su período de gobierno. Bajo su hábil dirección, que lo acredita como un cumplido hombre de Estado, Cuba se ha puesto de hecho al frente del movimiento panamericano, y sus delegados desempeñan importante papel en todas las conferencias internacionales. La entrada del Presidente Machado en este nuevo período de gobierno significa el fortalecimiento de esta privilegiada posición como líder.

Me sumo a la conmemoración de este gran aniversario y, al mismo tiempo, quiero felicitar al pueblo de Cuba en la seguridad de que ese país ha de seguir marchando al frente en la propiciación de la gran causa del panamericanismo.

HON. WALTER E. EDGE
Senador Federal por el Estado de Nueva Jersey; autor de la moción que propone el estudio y construcción del Canal de Nicaragua.

WASHINGTON, mayo 20 (IOP)—Aprovecho esta oportunidad para hacer presente mis más cálidas felicitaciones al Presidente Machado al asumir éste por segunda vez las grandes responsabilidades inherentes a la Jefatura del Poder Ejecutivo en nuestra vecina República.

Son tan estrechos los vínculos que unen a Cuba y a los Estados Unidos y tan entrelazados se encuentran nuestros ideales y anhelos, que el progreso material de Cuba y su tranquilidad interna hallan siempre eco en los Estados Unidos.

Rotograbado

Como una deferencia a nuestros asiduos lectores y como demostración de nuestra rapidez informativa, ofrecemos hoy al pueblo cubano una edición extraordinaria de Rotograbado, dedicada a los distintos actos que, con motivo del vigésimoséptimo aniversario de la constitución de la República y de la toma de posesión del General Machado, se celebraron ayer.

No ha de pasar inadvertido para nuestros favorecedores ese alarde de información que hacemos: se ha de tener en cuenta el poco tiempo de que hemos dispuesto, la calidad del trabajo realizado y, particularmente, lo lento de la labor del rotograbado.

El suplemento de Rotograbado no significa ningún sacrificio para la economía del comprador; ya que lo puede adquirir, junto con el número del día, por el precio de sólo cinco centavos, debiéndolo exigir del vendedor, sin recargo alguno.

Queremos llamar la atención de nuestros Agentes en el interior de la República sobre esta edición extraordinaria de Rotograbado; pudiera ser que debido a la rapidez del despacho de los primeros trenes algunos se vean privados del suplemento, pero nada más que por hoy, toda vez que en el día de mañana lo recibirán.

El próximo domingo aparecerá nuestra anunciada edición de Rotograbado que está dedicada por entero al Capitolio.

M.E.C.D. 2016

SIDRA DE PIÑA VELEZ

Distribuidores: URIBARRI Y HNOS. Cerro 514. Habana.

"VELEZ" de fabricación nacional.

Celebre las FIESTAS PATRIOTICAS y las de su hogar tomando un exquisito CHAMPAGNE A PRECIO DE SIDRA

DE VENTA EN TODOS LOS ESTABLECIMIENTOS

ANUNCIOS PREZNO. 1-6809

FORMARAN UNA COOPERATIVA LOS PRODUCTORES DE FRUTOS MENORES

Se fundará el almacén receptor de las mercancías que proceden del campo.—Se dará gran impulso a los Mercados

Dentro de pocos días quedará constituída en la Habana una cooperativa de los productores del campo, cosecheros de frutos menores que desde hace unos cuantos meses, al fundarse los mercados libres que desde hace unos cuantos meses, al fundarse los mercados libres han venido enviando los productos de sus comarcas a los sitios de libre expendio. Esta cooperativa formada por ellos mismos tiene como finalidad principal el propósito de obtener la defensa de la mercancía lograda tras largos y penosos esfuerzos, que hoy día malbaratan con precios ruinosos para el campesino y que no llega a los lugares en que mas se carece de ellas y en los que logicamente, cubriendo la demanda, obtendrían magnífica venta.

Esta idea ha surgido como impuesta por las necesidades y las deficiencias que han tenido los mercados libres al organizarse sin sujeción a ninguna traba. Y le ha sido propicia la visión acertada que acerca del problema ha tenido para ofrecerle una solución adecuada el doctor Oscar Soto, Secretario de la Comisión.

Los campesinos han venido produciendo y enviando a la Habana de un almacén que les permita conservar por algún tiempo sus frutos, sin perderse, los ha obligado muchas veces a venderlos por precios ruinosos que apenas les han permitido cubrir el costo mismo de la producción. En otros casos, ha habido cosechas que han dejado francamente perdidas notables. El doctor Soto que tiene hecha una admirable organización de los mercados libres en el interior de la República y sigue con interés además la producción en cada uno de los Términos de las Provincias lejanas, ha visto que muchos de esos frutos, llevados a determinadas localidades, donde se carece de ellos hubieran obtenido muy buena venta con rendimientos notables para el cosechero premia do su esfuerzo.

—Porque una de las faces mas interesantes de los mercados libres nos dijo ayer el doctor Oscar Soto, es que permitiéndole al pueblo obtener los frutos del país de suelo y de las industriales rurales, a precios económicos, permita que el cosechero obtenga la remuneración adecuada de su esfuerzo, para que ello se traduzca siempre en un factor de estímulo y aliente al campesino a seguir produciendo para el consumo. Desde luego que no era posible dejar de tropezar con estos obstáculos, y en vencerlos estará nuestra mayor satisfacción.

—¿Que se propone hacer esa Cooperativa de Productores?

—Muy sencillo, nos respondió el doctor Soto. Los cosecheros asociados fundarán en la Habana un gran almacén para recibir sus mercancías. Los gastos del transporte de las mismas el pago del local y de la dependencia que necesiten y la manipulación de la misma, todo correrá por cuenta de ellos, proporcionalmente. Así, no se dará el caso que ahora se ofrece todos los días, de que un campesino que trae una carga d efrutos a la Habana, tiene que venderlos todos enseguida, porque no tiene donde depositar lo que le sobra y no puede volver a llevarselos para su localidad por el costo del flete y las dificultades del transporte.

Además, agregó el doctor Soto, cuando un campesino quiera vender bien una cosecha de cualquire fruto, consultará antes a la comisión Reguladora y nosotros por telegráfo le indicaremos las ciudades donde se carece de ellos y en que lugares podría alcanzar mejores precios, diciéndole donde existe en abundancia y donde no debe llevarlos porque solo obtendría beneficios muy problemáticos

El señor Soto nos dijo que esta idea había sido muy bien acogida por el Gral. Machado que le estaba prestando el calor de su actuación y concurso personal para que se realice y que ha ofrecido su ayuda, incluso pecuniaria para la defensa de los frutos del campesino cubano.

EN SU DOMICILIO

Casualmente en su domicilio se produjo lesiones de carácter menos grave, Antonio Aedo y Aparicio, vecino de Villegas número 118. En el primer centro de socorro, le prestaron los primeros auxilios.

Dr. García Mendoza

Estómago, Intestino y Vías Biliares. Curación radical y rápida de las Colitis. Trastornos intestinales crónicos de los niños. De 1 a 4. CONSULADO 25 bajos. Teléfono: F-4295.

Antes de sentarse a la mesa

Para excitar la secreción de las glándulas del estómago, favorecer el apetito y preparar la digestión, tome Ud.

QUINA LAROCHE

El vino reconstituyente y febrífugo por excelencia; el único recomendado por todos los medicos.

De venta en Droguerías y Boticas

Depósito general: 62, r. des Fossés-St-Jacques, Paris

QUINA LAROCHE VIN RECONSTITUANT & FÉBRIFUGE

DEPOT GÉNÉRAL A PARIS

533 C.

GRAN RECONSTITUYENTE VINO QUINA KOLA

GOLIATH

EL MAS AÑEJO DE TODOS LOS VINOS

CHOCOLATES "LA ESTRELLA" "BAGUER" "LA CONSTANCIA" "MESTRE Y MARTINICA" "EL FENIX" "LA HABANERA"

CIEN PESOS para usted

En el próximo mes de Junio se publicarán cinco anuncios artísticos de estos chocolates. Señale usted las fechas que cree probables y si coincide con las determinadas por la Compañía Manufacturera Nacional, los CIEN PESOS serán de usted. Estas fechas están guardadas bajo sobre cerrado en poder del Notario Público Dr. Raúl García Lazo.

Envíe cuantos cupones usted quiera, pero cada uno debe de venir acompañado con dos etiquetas de cualquiera de estos chocolates.

Si dos o más personas coinciden, se distribuirá entre ellas el premio y si nadie coincide, se le otorgará a quien más se aproxime.

El día 31 de este mes sabrá usted de quien es el regalo

"BUSCANDO $100 SIN TRABAJO"

C. M. N. APARTADO 686. HABANA

Estimo que las inserciones de sus anuncios se verificarán en los siguientes días del próximo mes de Junio. Adjunto dos etiquetas de sus famosos chocolates

1º ☐ _____
2º ☐ _____
3º ☐ _____
4º ☐ _____
5º ☐ _____

(Ponga la fecha con cifras en los cuadros y con letras sobre la raya)

NOMBRE _____

DIRECCION _____

No se admiten envíos después del 25 de Mayo y se declaran nulos los anuncios que no vengan con las dos etiquetas.

CHOCOLATES "LA ESTRELLA" "BAGUER" "LA CONSTANCIA" "MESTRE Y MARTINICA" "EL FENIX" "LA HABANERA"

UN REDACTOR DEL "DIARIO" VOLO SOBRE EL CAPITOLIO

La Pan American Airways ha querido sumarse asimismo el regocijo general, rindiendo homenaje a Machado y Céspedes

La Pan American Airways—cuyos aviones comunican rápidamente a Cuba con otros países de la América—se asoció ayer al legítimo júbilo popular, rindió entusiasta tributo de respeto a la fecha gloriosa que se conmemoraba y ofreció un homenaje de sincera simpatía al Presidente Machado y a su Secretario de Obras Públicas, doctor Carlos Miguel de Céspedes.

Uno de sus aviones—tripulado por el manager Sr. Mason y oficiales de la Compañía—realizó por tal motivo un magnífico vuelo sobre la ciudad, dando repetidas vueltas al Capitolio. Desde la cabina de pasajeros fueron arrojados millares de impresos en colores, alusivos a los festejos del día y de afectuoso saludo al General Machado y al doctor Céspedes.

He aquí lo que nos cuenta de este vuelo nuestro reporter Castelló Montenegro que figuraba entre los pasajeros.

Estamos en el Campamento de Columbia. Son las once y media de la mañana. El calor sofoca. Y hasta el viento que sopla mansamente vierte sobre nosotros su vaho cálido. El vaho que trae del mar y de los cerros cercanos. El sol esplende y agosta el verdor de estos campos. En el ambiente señales de lluvia próxima.

Nos recogemos al amparo que la estación de pasajeros de la Pan American brinda, sin tasa, a todo el mundo. Hay poltronas de mimbre cuyos brazos abiertos invitan al reposo. Empleados de la empresa van y vienen.

Saludamos a viejos camaradas: al doctor Escobar, Oscar Gutiérrez, Montero, Carlos de la Torre...

Se prepara un vuelo sobre la Habana, un vuelo de cortesía hacia el Presidente Machado y hacia el Secretario Céspedes. El vuelo, además, va a constituir un homenaje a la fiesta de la República. Se nos ha invitado por el Sr. Mason. Con el señor Mason están su esposa, la señorita Zoila Fernández, Mr. Grugger, el teniente Gutiérrez.

Llega ahora un avión de Miami. Dos pasajeros. Figura en el pasaje una dama de edad que trae puestas, desde la ciudad floridana, unas medias vanguardistas de última novedad.

A poco sale para Santiago de Cuba otro avión que ha de seguir viaje a Puerto Rico.

En el aerodromo mucho público. Viene a presenciar el despegue de una escuadrilla de aviones militares destinada a evolucionar sobre el Capitolio.

Y en efecto: la escuadrilla sale y se dirige a la Habana en caprichosa formación.

A las doce y quince está de regreso. Nos disponemos a partir.

Ya estamos en la cabina del avión. Los motores se ponen en marcha. Roncan afanosos y su ronquido ensordece.

Después...

Sin prisa, lento y cachazudo, con la pereza propia de un mastodonte, el avión—un Fokker de tres motores—se eleva sobre las hierbas marchitas del campo hasta alcanzar los hangares, por encima de los cuales pasa rozándolos.

Cuando traspone el puente Almendares ya ha adquirido unos quinientos pies de altura. Así bordea el cementerio y deja atrás el Vedado.

Nos encontramos en la Avenida del Maine. Sus farolas se alinean. El monumento a las víctimas del acorazado que se hundió en el puerto, yergue sus dos columnas de mármol bajo el águila que se ha posado sobre ellas con las alas abiertas.

El parque de Maceo. La estatua del bravo guerrero está cubierta de flores. En lo cimero, el Titán de bronce espolea el caballo como si quisiera asaltar trincheras invisibles. Después el Malecón. Luego el Prado con sus árboles pequeñitos alineados, sus bancos monumentales, sus bellas farolas y su pavimento reluciente. El Parque Central. Aquí la estatua del Apóstol de las libertades de Cuba.

A los pies del Maestro el patrio-tismo de los ciudadanos ha depositado numrosas ofrendas florales. Y el Maestro, extendido el brazo señala, de pie sobre su pedestal, el camino a las generaciones de cubanos que se complacen en esta obra que su idealismo soñó y que hicieron patente Maceo, Gómez, Calixto García.

A una y otra acera del Prado los soldados se cuadran. Desde arriba aparecen como figuras esculpidas en bronce. Detrás de ellos millares de cabezas se agrupan.

Volamos sobre el Capitolio, una, dos, tres, seis veces. Circulamos la cúpula y arrojamos impresos a montones. Los impresos describen caprichosas figuras en el aire y van a posarse sobre las calles, sobre las aceras, sobre las techumbres y las azoteas.

La escalinata toda blanca ofrece un bello espectáculo. La alfombra roja, que la divide en dos partes, parece desde arriba como un río de púrpura corriendo sin cesar.

El sol aviva el oro de la cúpula y le arranca reflejos cegadores. Frente al Capitolio, en el Parque de la Fraternidad el público es un desborde. Millares y millares de sombreros se agitan como en un hormiguero. En las azoteas se mueven personas. Las sombrillas y los vestidos de las mujeres sobre las azoteas ponen su nota de chillona alegría.

Llevamos volando cerca de una hora. El aeroplano se acerca bastante a los techos de los edificios. Es hora de volverse a Columbia e iniciamos el regreso...

Minutos más tarde el Fokker toma tierra, pausadamente, con majestuosa calma.

La excursión ha terminado...

Casos y Cosas

JUANILLO EL TORPE

Le dijeron a Juanillo
cuando salió de su pueblo:
"Ten presente que en la Habana
abundan los hechiceros
que con mil supercherías
loco vuelven al más cuerdo.
"Además, cuando te afirmen
que es malo esto o aquello,
no hagas caso, porque todos
los supersticiosos esos
con sus absurdas creencias
no son nada más que necios.
"¿Que te dicen que no debes
dejar un sillón meciendo?
No lo creas, es mentira,
cuando te parezca déjalo
meciéndose, y no te pongas
a pensar si es malo o bueno.
¿Que te dicen que procures
no se te rompa un espejo,
porque serás desgraciado
desde el preciso momento
en que lo rompes? Mentira;
puedes arrojarlo al suelo.
¿Que te advierten que en la cama
no pongas nunca el sombrero?
Ponlo cada vez que quieras
sin preocuparte por ello...
y así sucesivamente
porque, al fin, todos son cuentos".
Y vino el pobre Juanillo
a la Capital; y viendo
un señor, que se comía
unos plátanos y luego
se tomaba una ginebra,
le dijo: "¡Que es un veneno!"
Pero Juanillo reía
sin hacer caso, diciendo:
"¡Venirme con advertencias
a mí, que advertido vengo!"
. . . . . .
Darle consejos al torpe
es, Fabio, perder el tiempo.

Sergio ACEBAL

EBRIO LESIONADO

Dijo Stanisban, natural de Polonia y de 27 años, avecindado en Paula número 38 y su amigo y vecino Ludack Panaztzksi, fueron detenidos por formar un fuerte escándalo en su residencia. El primero que se encontraba ebrio, presentaba lesiones de carácter menos grave y leves el segundo. Fueron remitidos al vivac.

La Remington 12

Resistencia, velocidad, economía, escritura bonita, manejo fácil. ¿Busca Vd. estas cualidades? Entonces la única máquina de escribir que le conviene es la Remington 12.

Ventas a plazos:

REMINGTON TYPEWRITER COMPANY of CUBA

O'Reilly 31.

Teléfonos: A-2828 y M-7117

F. LARRAIN VA DE PLENIPOTENCIARIO

Suscribirá el tratado con el Perú sobre Tacna y Arica

SANTIAGO DE CHILE, mayo 20. AP.—El Presidente Ibáñez y el Canciller Ríos Gallardo, han firmado plenos poderes al Embajador de Chile en Lima, Emiliano Figueroa Larraín, para que suscriba el tratado con el Perú sobre Tacna y Arica.

Esos poderes serán llevados en un avión hasta Antofagasta, donde se les pondrá en manos del Introductor de Embajadores del Perú, quien viaja en el vapor Orduña, de regreso a su país llevando el proyecto de Tratado que redactó la Cancillería chilena.

El Gobierno sigue recibiendo numerosos mensajes de felicitación del país y del extranjero, por el arreglo de lo de Tacna-Arica.

El periódico Mercurio dice hoy, tras de analizar el convenio, que difícilmente podían haber encontrado los dos Gobiernos una solución que armonizase mejor los respectivos intereses nacionales.

El lunes 20 de mayo ha sido declarado día de fiesta en Chile y Perú, para celebrar el feliz acuerdo sobre Tacna y Arica.

¡Cuánto le Cuesta a la Mujer!

¡Qué cara le cuesta a la mujer una menstruación irregular y dolorosa! Su rostro se arruga, su mirada pierde el brillo, su personalidad carece pronto del hechizo que atrae y retiene a los hombres!

No pague tan alto precio. Tome la Nueva Salud de Reno. Ese tónico, que contiene hierro, estimula los órganos y convierte la menstruación en una función normal y sin dolor. Fortifica la sangre y da vitalidad y energía al cuerpo. No se exponga a tantos males y sufrimientos. Tome

NUEVA SALUD DE RENO

EL TÓNICO DE LA MUJER

Secretaría de la Administración Municipal de la Habana

CONVOCATORIA PARA LA SUBASTA DE MATERIAL, UTILES Y PRODUCTOS DE RAYOS X

Dispuesto por el señor Alcalde, que el día 10 del entrante Junio a las 9 a. m. tenga efecto en el local de esta Secretaría, la subasta para el suministro de MATERIAL, UTILES Y PRODUCTOS DE RAYOS X necesarios al Departamento de Sanidad y Beneficencia Municipal, durante el año fiscal de 1929 a 1930; de su orden se convocan licitadores para que en dicho día y hora, concurran con sus proposiciones.

En esta Secretaría se facilitarán a los interesados en los días y horas hábiles los Pliegos de Condiciones y cuantos informes estimen necesarios al objeto de la licitación.

Lo que se hace público para general conocimiento.

Habana, Mayo 10 de 1929.

Rafael Jiménez.

Secretario de la Administración Municipal.

TOS de los Niños

Coqueluche y Tos Nerviosa

CURA asegurada por el verdadero

JARABE MONTEGNIET

A. FOURIS, Farmacéutico 13, Rue Lacharrière PARIS

Oficinas de Marcas y Patentes

Fundada en 1911.—Tramitación rápida.—Informes e investigaciones

HERMANOS GARCIA ORTEGA

O'Reilly 52, Edificio RUIZ. Dept. 309. Telf. A-9551. Apartado 2262.

Agua de Colonia :: del Dr. JOHNSON ::

PREPARADA ::: con las ESENCIAS más finas ::::

EXQUISITA PARA EL BAÑO Y EL PAÑUELO

De venta DROGUERIA JOHNSON, Pº MARGALL, Obispo 36, esquina a Aguiar

Un Minuto para sanear la Boca

UN poquito de CALOX sobre el cepillo húmedo, unos segundos de frotación, y los dientes quedan limpios y blancos, las encías libres de toda impureza y la boca sana y fresca. Este admirable polvo dentífrico hace que los alimentos tengan mejor gusto, al mismo tiempo que neutraliza los malos efectos de las partículas de comida que se alojan en los pequeños huecos interdentales. Calox significa dientes blancos, dientes sanos, dientes fuertes.

Pida CALOX en su botica favorita.

McKESSON & ROBBINS Incorporated Nueva York, E. U. A.

De Día en Día

Naturalmente, el cronista, al pasarse cuatro horas admirando el cuadro de la toma de posesión, desde lo alto de las cariátides del DIARIO DE LA MARINA, lo hizo con la deliberada idea de buscar la nota humorística, que nunca falta en ningún acto por solemne que sea.

Trabajo le costó dar con ella, porque no hubo más que una sola, en aquel magnífico conjunto de cosas bien organizadas; conjunto tan magnífico, que si a los directores de esa organización que ayer se desarrolló frente a la explanada del Capitolio, no se les concede una medalla conmemorativa o no se les dan las gracias por medio de la Gaceta, habrá que convenir en que este nuevo período constitucional se inaugura con una manifiesta injusticia.

De la grandiosidad que tenía el cuadro a que el cronista se refiere, sólo pueden formarse idea las personas que lo hayan contemplado desde las alturas de los edificios que dan frente al Capitolio y las que vean las fotografías que fueron tomadas desde esas atalayas. Estos testimonios gráficos dirán, sin duda, que ceremonias así, sólo les es dable presenciarlas a las primeras capitales del mundo.

Hubo un momento, sobre todo, de fastuosa perspectiva. Cuando a la salida del Presidente de la República, rodeado de sus ayudantes y secretarios, la gran escalinata se llenó de vistosos uniformes damas ataviadas con ricas toilettes y centenares de caballeros vestidos de rigurosa etiqueta... ¡Qué aldeanas se ofrecieron al recuerdo de otras escenas pasadas, que pretendieron brindar ese golpe de vista!

De la nota cómica, no tuvo la culpa el protocolo.

La dió un pequeño personaje que logró penetrar en la explanada, desprovisto de invitacion. Y dada la rigurosidad de las consignas, no creemos mentir si afirmamos que fué el único "colado". Sin embargo, durante una hora—la de más intensidad ceremoniosa—todo aquello fué suyo. Estuvo junto a la banda de artillería, se metió entre los fotógrafos, pasó revista a los soldados de la compañía que estaba rindiendo honores, subió parte de las escaleras, descendió cuando le vino en ganas y se retiró, en fin, después que lo hizo la guardia presidencial y por el mismo derrotero de ésta.

Menos mal que se hubiera limitado a andar de acá para allá. Pero, además, estuvo incorrecto. Varias veces se puso a torear, materialmente, los automóviles en que iban llegando los señores invitados y hasta alborotó a la presencia de algunos Embajadores. Parece que le molestaba el toque de clarín con que anunciaban la llegada de éstos. Por cierto que ese toque de clarín lo echaba a perder algunas veces el clarín de una charanga, que tocaba aires populares a distancia no muy prudencial de la brillante ceremonia. Llegaba el oído a confundirse y no se sabía si la clarinada anunciaba la aproximación de un alto diplomático o era aquello de ¡Manilillillil...!

El malcriado en cuestión, era un perrito, negro como el azabache y afilado como un lápiz, que, aparte de la figura característica de los hijos caninos del arroyo, procedió en todo momento de acuerdo con el modo de ser neurótico e irrespetuoso de los perros callejeros. Un proverbio inglés reconoce que un perro puede mirar a un Obispo. El dicho acaso tenga origen en los atrevimientos incontenibles de los perros de esta condición, que deben ser los grandes psicólogos, a juzgar por lo bien que se aprovechan de las circunstancias.

El de ayer, dando vueltas de acá para allá, sin el menor temor a los sables desenvainados, ni a los soldados que portaban fusiles, ni siquiera a la batería de cañones que hizo las salvas, parecía que se iba diciendo para sus adentros:

—¡Bah! ¡Yo veo todo esto!... ¡Por qué no?... Aquel comandante, tan apuesto, no se va a poner a correr detrás de mí, porque la gente se reiría. Aquel guardia se conoce que no puede moverse de donde lo han puesto, porque, si no, ya se hubiera quitado del sol. Los músicos de la banda, lo que tienen que atender es al compás y no a los perros. El escuadrón de caballería, tampoco me ¡ van a echar encima. Corro más yo que los caballos, y a última hora, puedo meterme entre el público y desaparecer como por encanto, lo que no puede hacer un caballo. De los artilleros, no hay que ocuparse. Ellos saben que apuntarme, nada más, con sus cañones, los pondría en el más tremendo ridículo... Y los demás, ya oigo lo que me están diciendo, aunque me lo están diciendo bajito, como para que no lo oigan los miembros de las Embajadas. ¡Pasa, peeerro!... Pero no paso, vaya! ¿Quién quita que yo sea sordo? Aprovechemos la bella oportunidad de que no se les haya ocurrido traer un par de perreros y colocarlos estratégicamente...

Y con estos cinismos, un hocico archi-puntiagudo y un rabo como de cometa de primera magnitud, campó ayer por sus respetos, frente a la explanada del Capitolio y a la hora de las mayores ceremonias, uno de esos perros callejeros que parecen símbolo de las facilidades que a veces se consiguen por exceso de insignificancia.

Tartarín de TARASCON.

SE DISPARO EL REVOLVER

Dió cuenta el vigilante 1621, B. Granados, que sorprendió jugando a varios individuos en la esquina de Meireles y Palatino, los que se dieron a la fuga, arrojando uno de ellos un revólver calibre 38, que al dar contra el pavimento se disparó, sin que el proyectil alcanzara a persona alguna, no dándole resultado favorable las investigaciones por él practicadas para inquirir quienes eran los desconocidos.

Leche FAVORITA ¡ECONÓMICA!

DR. L. F. RODRIGUEZ MOLIAN

CIRUJANO DEL "HOSPITAL CALIXTO GARCIA"

Profesor Titular de Enfermedades de las Vías Urinarias de la Universidad de la Habana.

Consultas: de 10 a 12 de la mañana y de 4 a 9 de la tarde.

Lamparilla 86 y 88 — Tel. A-8454.

Dr. Hernández Ibáñez

CIRUJANO UROLOGO DE LA ASOCIACION DE DEPENDIENTES.—ENFERMEDADES VENEREAS, VIAS URINARIAS, ENDOSCOPIA Y CIRUGIA DE LAS VIAS URINARIAS

Consultas: Neptuno número 78, esquina a Manrique. De 11 a. m. a 1 p. m. y de 4 a 6 p. m. Teléfono A-5469. Habana.

H-1204 Indf. 1 Ar.

MARCAS Y PATENTES

RICARDO MORE

(Ingeniero industrial)

EX-JEFE DE LOS NEGOCIADOS DE MARCAS Y PATENTES

APARTADO DE CORREOS 796

BARATILLO, 7. TELEFONO A-6439

Se hacen traducciones técnicas y legales del inglés al español

Dr. R. Cuervo Barrena

Enfermdedades del Corazón—Arterioesclerosis — Hipertensión arterial — Nefritis — Palpitaciones.

EXAMEN ELECTROCARDIOGRAFICO

de los enfermos del aparato circulatorio.

ESCOBAR 33

(Entre Animas y Lagunas)

De 3 a 5. Telfs. U-1383 y A-0482.

Dr. P. M. Souza

Garganta, Nariz, Oídos. Hospitales de New York, Viena, Budapest, Habana. San Lázaro 226, de 2 a 4.

DR. PULGARON

Manzana de Gómez 465

Teléfono A-1862

PRIMERA Y SEGUNDA ENSEÑANZA. ENSEÑANZA SUPERIOR Y LATIN

Visitas y Avisos: de 6 a 7.

LA MAYOR 32 EDIFICIOS 600 EMPLEADOS SARRÁ DROGUERIA ABIERTA TODOS LOS DIAS TODA LA NOCHE LOS MARTES

FARMACIAS DE TURNO

MARTES

Dirección	Teléfono
HABANA	
Ave. de Menocal 113	U-7065
Zenea número 59	M-4170
República del Brasil 41	A-8026
Tejadillo 38	M-5272
Pedro Pérez 71	M-4598
Rafael Mª de Labra 180	M-5719
Gral. Aguirre número 1	M-4236
Gral. Manuel Suárez 103	U-6743
Estrada Palma y Colón	M-4640
E. Villuendas y Oquendo	U-6841
R. Mª de Labra y Barcelona	M-5717
Ave. Menocal y Villuendas	U-7070
Máximo Gómez 384	M-4128
Salud número 99	M-5410
Ruíz de Luzuriaga 129	M-5249
Compostela 163	M-4904
Avenida de la Independencia y Oquendo	U-6830
Ave. Simón Bolívar 71	M-5229
Ave. de la República 203	M-4268
Corrales y Cienfuegos	M-4819
Manrique número 7	M-5160
Pozos Dulces y Lugareño	U-6989
VEDADO	
Calle 17 Nº 58 entre J e I	F-6092
Zapata y B	F-8007
Calzada y 10	F-6262
Calle 17 Nº 453 entre 8 y 10	F-6193
Calle 23 Nº 381 entre 2 y 4	F-6127
VIBORA	
Tejar y 16, Rpto. Lawton	X-2318
10 de Octubre 600	I-7581
San Francisco y Lawton	X-2326
10 de Octubre 444	I-7289
Santa Catalina y Luz Caballero	I-7474
Carretera de Managua y Vaciente	I-7213
JESUS DEL MONTE Y SANTOS SUAREZ	
10 de Octubre y Sta. Emilia	I-7565
Santa Emilia y Gómez	I-1309
San Leonardo y Flores	I-7466
10 de Octubre 331	X-2247
LUYANO	
Herrera número 50	I-7641
Pérez y Villanueva	I-7253
Florencia y Bellavista	No tiene.
CERRO	
Churruca 16	I-7440
Santo Tomás 32	I-7231
Calzada del Cerro 458	A-6136

NOTA.—Este grupo deberá prestar el servicio público todo el día y la noche de los Domingos siguientes: Enero 20; Marzo 3; Abril 14; Mayo 26; Julio 7; Agosto 18; Septiembre 29; Noviembre 10 y Diciembre 22.

EXCEMICIDA

MADAME SENTOURE

Maravillosa pomada francesa. Infalible para eczemas, herpes, psoriasis, ácido úrico etc. Poderoso específico para llagas, úlceras crónicas. ¡Curas asombrosas! Venta: Sarrá, Johnson, Taquechel, Depósito Máximo Gómez 412. Dr. Morist.

M.E.C.D. 2016

"MULTIPLE"

de MAYO
a MAYO

cigarros

"YUCAYO"

Son Ratificados en sus Puestos Todos los Secretarios del Gobierno del Gral. Machado

ELEMENTOS VETERANISTAS. LAS BANDAS DE MUSICA DE SANTA CLARA Y DE LA POLICIA NACIONAL TOCARON DIANAS AYER FRENTE AL PALACIO

RECEPCION A LOS ENVIADOS EXTRAORDINARIOS Y JEFES DE MISIONES

EL EMPERADOR DEL JAPON, LOS PRESIDENTES DE ALEMANIA Y HAITI ASI COMO OTROS JEFES DE NACIONES HAN ENVIADO AFECTUOSOS MENSAJES

DIANA MAMBISA

Ayer, a las cinco de la mañana, elementos veteranistas y la banda de música de Santa Clara, tocaron frente a Palacio, una diana mambisa, con la que despertaron al Presidente Machado. Este, entre aplausos, salió a los balcones de sus habitaciones privadas del tercer piso de la mansión presidencial, saludando a los visitantes.

CABLES Y TELEGRAMAS

A centenares llegan a Palacio cables y telegramas de todo el mundo y de la Isla entera, felicitando al General Machado por su designación para un nuevo período de Gobierno.

REGALOS

Muchos regalos son enviados al Presidente Machado. Entre ellos, sobresalen los de distintas industrias nacionales, que lo obsequian con productos de su fabricación.

ESTATUA DE FLORES

En horas de la mañana llegó a Palacio una hermosa y artística estatua confeccionada con flores naturales, representando a la República, mostrando en una mano el machete redentor y en otra los trozos de cadena opresora, todo ello hecho con flores bellísimas. La Asociación de Médicos Liberales se la envió al Presidente Machado, como un justo homenaje en la fecha patriótica del 20 de Mayo.

RETRATO AL PASTEL

El notable artista cubano señor Arturo B. Botter, que además ostenta el grado de Capitán del Ejército Libertador de Cuba, obsequió al General Machado con un magnífico retrato ejecutado al pastel.

MANIFESTACION DE SIMPATIA POPULAR

A las diez y 10 de la mañana desfiló por frente a Palacio una nutrida manifestación en la que marchaban Alcaldes y Jefes de Policía de distintos términos de la provincia de la Habana, llevando bandas de música. Portaban estandartes en los que pudimos leer los nombres de los siguientes pueblos: Jaruco; Bauta; Güines; Marianao; Melena del Sur; Santiago de las Vegas; Regla; Nueva Paz; Bauta; Madruga; Guanabacoa; Santa María del Rosario; San José de las Lajas; Alquízar; Caimito del Guayabal; Güira de Melena; Paula; San Juan de Dios; Ceiba; Santa Teresa; San Nicolás y Arroyo Apolo.

Los manifestantes daban gritos de viva la República y el General Machado, al que saludaban, pues salió al balcón de su habitación privada del tercer piso de Palacio, en compañía de sus ayudantes de guardia, Coronel Morales Coello y Capitán Llaneras.

DEL EMPERADOR DEL JAPON

El Presidente de la República, recibió ayer el siguiente cablegrama que le envía el Emperador del Japón, Hirohito:

Tokío, Mayo 20.—Señor Presidente de la República de Cuba, Habana.—En momentos en que vuestra Excelencia entra en función de nuevo como Presidente de la República, yo tengo el honor de dirigir a usted mis más calurosas felicitaciones con los votos sinceros que yo formulo por su bienestar personal y por la prosperidad de su Nación.

Hirohito, Emperador.

DEL PRESIDENTE DE HAITI

También recibió el Presidente Machado, el siguiente despacho cablegráfico que le envía el Presidente de Haití, Su Excelencia señor Borno:

Por-au-Prince, Mayo 19.—A su Excelencia el General Gerardo Machado, Presidente de la República, Habana.

En momentos en que correspondiendo nuevamente a la confianza de sus conciudadanos, Vuestra Excelencia inaugura el segundo término de su mandato Presidencial, me satisface expresar en mi nombre y en el del pueblo haitiano, mis cordiales felicitaciones y mis votos fervientes para una honrosa administración y por la prosperidad creciente de Cuba.

Borno, Presidente de Haití.

DEL PRESIDENTE DE ALEMANIA

También Su Excelencia, Hindemburg, Presidente de la República Alemana, envió un afectuoso y expresivo mensaje cablegráfico al General Machado, felicitándolo en el inicio de su nueva etapa de Gobierno.

CURA PARROCO

Una de las pocas visitas ayer mañana en la mansión presidencial, fué la del Ryzo. Padre Jenaro Suárez, cura párroco de Matanzas, que iba con su compañero el Rdo. Padre Manuel Trabadelo, Secretario del Obispado de la referida ciudad. Ambos eclesiásticos llevaban el propósito de ultimar detalles en relación con sus invitaciones para asistir al juramento y toma de posesión del General Machado, en el Capitolio, acto al que tenían verdadero interés de presenciar.

OTRA DIANA

A las seis de la mañana acudió frente a Palacio, la nueva banda de música del Cuerpo de Policía de la Habana, que tocó una diana mambisa, saliendo también a los balcones de la mansión presidencial el General Machado, saludándolo entusiastamente.

LOS ALREDEDORES DE PALACIO

Desde hora temprana de la mañana se encontraba congregado inmenso público en los alrededores de la mansión presidencial, esperando la salida del General Machado.

La muchedumbre, desafiando al fuerte sol que en esas horas castigaba el parque Zayas, las calles de Zulueta, Monserrate y la Avenida de las Misiones, pacientemente, ávida de curiosidad, esperaba el momento solemne en que el Presidente de la República tomase el automóvil que lo había de conducir hasta el Capitolio, donde, momentos más tarde, efectuaríase el juramento y toma de posesión del Jefe del Estado.

FUERZAS MILITARES

Un doble cordón militar cubría el trayecto existente desde el costado del Palacio, por la calle de Monserrate, hasta el Castillo de la Punta, siguiendo por el Malecón, Paseo de Martí a la derecha, acera de los pares, hasta el frente de la Escalinata del Capitolio. Al mando de esas fuerzas militares, figuraba el teniente coronel Perdomo.

FRENTE A PALACIO

A todo lo ancho de la Avenida de las Misiones, frente a la mansión presidencial, encontrábanse situadas fuerzas de artillería de costas, con trajes de gala al mando del comandante Patricio de Cárdenas. A la izquierda, en las esquinas que forman las calles de Genios y Monserrate, se encontraba apostado la Banda de Música de la Marina nacional de guerra; y a la derecha, en las esquinas de las calles Monserrate y Cuarteles, se hallaba un Escuadrón de la Escolta Presidencial, con sus vistosos uniformes, tocados con el plateado casco llevando los amarrilos pendones.

BANDAS DE MUSICA

A todo lo largo del trayecto que debía recorrer el General Machado se encontraban colocadas en distintos lugares, bandas militares de música.

LA ESCOLTA PRESIDENCIAL

El capitán señor Manuel Crespo Moreno, era el oficial encargado de mandar el Escuadrón de la Escolta Presidencial, destacada frente a la mansión del Ejecutivo.

LA POLICIA NACIONAL

Las fuerzas de la Policía Nacional estaban bajo las órdenes del capitán del Ejército, destacado en comisión en el referido Cuerpo, señor Ruibal.

DE LOS FERROCARRILES

A lo largo del Paseo del Prado, encontrábanse, también situados convenientemente miembros de la Policía de la Empresa de Ferrocarriles.

FOTOGRAFOS Y PELICULAS

Frente a la puerta principal de Palacio colocáronse varios fotógrafos de periódicos cubanos y extranjeros, y operadores de Compañías cinematográficas, dispuestos a impresionar todos los detalles interesantes de la salida y llegada del Presidente Machado.

LOS EDIFICIOS

Todos los edificios de los alrededores de Palacio encontrábanse engalanados con colgaduras y banderas. En sus balcones, numeroso público hallábase congregado, dando una nota de poesía, la presencia de la mujer cubana.

EL SECRETARIO DE ESTADO

A las diez y media de la mañana, en el lujoso automóvil del Presidente de la República, y seguido de fuerzas de la Escolta Presidencial, llegó a Palacio el Secretario de Estado, doctor Rafael Martínez Ortiz.

UNA HORA DESPUES

Próximamente una hora después, una escuadrilla de aeroplanos de nuestro Ejército Nacional, integrada por trece aviones, hizo distintas arriesgadas evoluciones sobre la mansión presidencial, arrancando aplausos del público que las contemplaba.

LA SALIDA

A las once y treinta y cinco minutos de la mañana, bajaba las escaleras de Palacio, el General Machado, acompañado del Secretario de Estado y de los ayudantes de guardia, coronel Morales Coello y Capitán Llaneras. Nuestro compañero Lorenzo Lozano Casado, al igual que hace cinco años, fué el último en despedirse del General Machado.

EL HIMNO

Una vez colocados convenientemente en los últimos escalones de la escalerilla final de la puerta principal de Palacio, el Presidente de la República y sus acompañantes, en unión de los oficiales de Guardia Presidencial, Capitán Morales, Teniente Obdulio Herrera y Florindo Fernández, y de los repórters palatinos señores Waldo Lamas, Raúl Marsans, Federico Rosainz, José Serrano, Antonio Polo Ricardo Serrano, Evaristo R. Savon y David Aizcorbe, la banda de la Marina tocó el Himno Nacional, mientras las fuerzas militares presentaban armas.

EN EL AUTOMOVIL

A fuelle recogido, el automóvil presidencial, con su chauffeur y ayudante, de trajes blancos y botas negras, fué ocupado por el General Machado el Secretario de Estado y los ayudantes presidenciales. El Presidente dijo al chauffeur:—Llévenos despacio...

LA ARRANCADA

Majestuosamente, el lujoso Rolls-Roice inició su marcha. Los aplausos del público prorrumpieron. Y un grupo de bellas damas, arrojó fragantes flores al paso del automóvil.

DESPUES

El pueblo se aglomeraba para ver pasar al Presidente Machado. De los balcones, manos femeninas aplaudían. El auto seguía, serenamente, su recorrido. Momentos después, internábase por la calle de Monserrate, hacia el Parque Luz y Caballero, para luego continuar el itinerario estatuído. Y desde Palacio, solo divisábase, difumándose rápidamente, los cascos plateados de la Escolta Presidencial, que seguían al vehículo que conducía al General Machado.

CAÑONAZOS Y SALVAS

Sonaron estruendosamente los cañonazos y las salvas que anunciaban la verificación del juramento y toma de posesión del General Machado, en el Capitolio. Todo era alegría en el ambiente. Los barcos de guerra surtos en puerto, la vetusta fortaleza de la Cabaña, embarcaciones, automóviles, daban muestras del regocijo que embargaba en esos momentos a todo el pueblo cubano.

REGRESO

A las doce y veinticinco minutos de la tarde, llegó nuevamente a Palacio el automóvil presidencial, conduciendo al General Machado; al Secretario de Estado y a los ayudantes Coronel Morales Coello y Capitán Llaneras. En otro automóvil que lo precedía, vimos también al Capitán Manuel Rodríguez Batista.

ESPERANDO

En los portales de la mansión presidencial, esperaban el Jefe de la Policía, Teniente Coronel Perdomo; y el Segundo Jefe de ese cuerpo, Teniente Coronel Cárdenas y los oficiales de la guardia de Palacio; así como los reporters de los diarios habaneros.

HIMNO Y APLAUSOS

Nuevamente escuchó el General Machado, en unión de sus acompañantes, el Himno Nacional, ejecutado por la banda de música de la Marina de Guerra. Al final, una ovación estruendosa, que le prodigaba el pueblo congregado al frente, obligó al Presidente de la República a saludar, chistera en mano.

FELICITACION

El General Machado inmediatamente, allí mismo, extendió su mano al Teniente Coronel Perdomo, Jefe de la Policía y de todas las fuerzas militares que actuaron en los actos de ayer, felicitándolo por el orden perfecto que reinó.

CHARLANDO

Breves momentos charló el Presidente Machado con los reporters, a la subida de la escalera principal. Los periodistas lo felicitaron. Después, interrogáronle sobre el estado en que quedaría el Gabinete.

—He ratificado a todos los Secretarios en sus puestos—dijo el Jefe de la Nación.

UNA FRASE

Cuando el General Machado, en unión del Secretario de Estado y de los ayudantes llegaba a los finales de la escalera, unos aplausos resonaron dentro de la mansión presidencial. Y de entre ellos, voces infantiles sobresalían. Eran los familiares del Presidente y sus nietecitos, que lo recibían alegremente. El General Machado sonrió franca y jubilosamente. Después de los rigores de la dura etiqueta, ahora, encontrábase junto al calor de los suyos, de los íntimos. Y con el alma rebosando de satisfacción, gritó:

—A este pueblo no lo había visto...

A LA TERRAZA

Afuera, la multitud seguía aplaudiendo. Y fué necesario que, por unos momentos, el Presidente Machado saliese a la terraza de Palacio, a recibir el homenaje franco y espontáneo de sus conciudadanos.

LAS TROPAS

Pasados unos minutos, las fuerzas militares colocadas frente a Palacio, se retiraron. Y con ellas, la multitud. El ambiente cobró, nuevamente, su natural aspecto de quietud.

ALMORZANDO

El Presidente Machado sentó ayer junto a él, en su mesa, para almorzar, en unión de sus familiares, a los Secretarios de Estado y Obras Públicas, este último en unión de su distinguida señora Margarita Johanet de Céspedes.

A LA MANIFESTACION

En horas de la tarde el Presidente Machado, en unión de sus ayudantes de guardia, abandonó la mansión presidencial, en automóvil, recorriendo todo el Paseo del Malecón, a lo largo del cual se encontraban los elementos industriales de Cuba, que ofrecieron al Jefe del Estado una viva manifestación de simpatía, acto del cual damos amplia información en otro lugar de esta edición.

POR LA NOCHE

A las nueve y cuarto de la noche comenzaron a llegar a Palacio los Jefes de Embajadas y Misiones, celebrándose una recepción social, ofrecida por el Presidente de la República y su distinguida esposa.

Desde la terraza presenciáronse los fuegos artificiales. Y después sirvióse un buffet.

A este acto solo tuvieron acceso, además de los Embajadores y Enviados, y Cuerpo Diplomático; los ayudantes presidenciales, los Presidentes de los Cuerpos colegisladores y los de las Comisiones de Relaciones Exteriores, el Presidente y el Fiscal del Tribunal Supremo, los Secretarios de Despacho y de la Presidencia, los ex-Presidentes y Vices de la República; el Director del Protocolo, los Jefes del Ejército y la Marina; el Gobernador y Alcalde Municipal con sus esposas, ayudantes y edecanes.

HOY

Esta noche, a las nueve y media, tendrá efecto el banquete que ofrece el Presidente de la República en el Capitolio en honor de las Embajadas y Misiones Especiales, Comandantes de Buques de Guerra Extranjeros y Altas Autoridades de la República. Finalmente se celebrará una recepción y concierto, en el que tomará parte la notable cantante cubana, señorita Enma Otero, y la Orquesta Sinfónica de la Habana, que dirige el maestro Gonzalo Roig.

CONFIRMADO

Ayer tarde, siguiendo la fórmula establecida por los Secretarios de Despacho, el Fiscal del Tribunal Supremo, doctor Vivanco, presentó al Presidente de la República la renuncia de su cargo. Al igual que a los miembros de su Gabinete, el General Machado ratificó en su puesto al doctor Vivanco.

FLORES

Llegan a Palacio numerosos cestos de flores naturales dedicados a la Primera Dama de la Nación, señora Elvira Machado de Machado.

Entre esos gentiles obsequios, figura uno muy original, que semeja un bosque de finísimas flores y en su interior guarda una jaula con un cardenal y abajo, tiene una piscina, con peces japoneses.

EDICION EXTRA

Ayer se publicó una edición extra de la Gaceta Oficial, la que contenía los decretos de aceptación de renuncias a los Secretarios y los nuevos nombramientos. Además, se publicaba en la referida edición el acta íntegra del juramento del Presidente Machado en el Capitolio.

ACOMPAÑAMIENTO

Cuando el Presidente Machado abandonó ayer tarde Palacio para dirigirse a revistar a la manifestación de industriales, iba acompañado en su automóvil por el señor Emeterio Zorrilla, el Secretario de Agricultura y sus ayudantes de guardia.

En otro automóvil le seguían los Secretarios de Obras Públicas, Instrucción Pública, Sanidad y Justicia.

En un tercer auto marchaban los Secretarios de Gobernación, Hacienda y Comunicaciones.

Y finalmente era ocupado un vehículo más por los señores Julio Blanco Herrera y Ramón Crusellas y los jefes de la Policía Nacional, Judicial y Secreta.

POR UNA BICICLETA

Amelia Díaz Hernández, de 36 años y vecina de Merced número 59, sufrió lesiones de carácter menos grave, al ser arrollada por la bicicleta que montaba Ramón Ameneiro Mariño, dependiente y vecino de la bodega situada en Merced y Bayona, en los momentos que ambos transitaban por la esquina de Paula y Compostela.

EL PAPA Y EL CORPUS CHRISTI

Saldrá del Vaticano para la procesión en la plaza de S. Pedro

CIUDAD DEL VATICANO, mayo 20, (AP.) — Hemos sabido en círculos bien enterados que el Papa Pío probablemente saldrá del edificio del Vaticano el 30 de mayo, con motivo de la festividad del Corpus Christi, a fin de tomar parte en la procesión de la Plaza de San Pedro, que será un acontecimiento extraordinario este año.

Todo depende de que para esa fecha la Cámara italiana haya ratificado el tratado lateranense y se efectúe el canje de las ratificaciones. Hasta después de esas formalidades la Plaza de San Pedro será técnicamente territorio italiano en vez de territorio papal.

EL FORTH WORTH SIGUE VOLANDO

Intenta batir el record de 150 horas tomando gasolina en vuelo

FORT WORTH, Texas, mayo 20, (AP.) — El aeroplano Fort Worth que está intentando batir el record de 150 horas establecido por el monoplano militar Question Mark, tomando gasolina en pleno vuelo, continuaba en el aire en buenas condiciones a las seis de la tarde de hoy. A esa hora el aparato, pilotead por L. Robbins y Jim Kelley, había permanecido en el aire 33 horas.

Salió a las 11:33 de la mañana de ayer, efectuando el primer contcato para recibir gasolina en las primeras horas de esta mañana.

La Iluminación de la Ferretería La Central

Entre las muchas iluminaciones artísticas que lucieron ayer día 20 de Mayo distintos edificios ya públicos o privados, una que llamó poderosamente la atención fué la que lució el nuevo edificio de la Ferretería La Central sito en Aramburo 8 y 10. Más de mil bombillos cubrían la fachada del hermoso edificio, al cual le daban un aspecto maravilloso.

Felicitamos a los señores José Alvarez y Compañía S. en C. por el gran acierto de dicha obra, contribuyendo de esa manera a celebrar el aniversario de la independencia de Cuba.

Un Nuevo Shampoo para el Cabello Rubio

LE DA BRILLANTEZ AL CABELLO RUBIO DESCOLORIDO. LO MANTIENE CLARO LUSTROSO

¡No más cabello opaco, descolorido y falto de vida! Este maravilloso shampoo llamado Blondex, es hecho escialmente para las rubias, evita que el cabello rubio se obscurezca, devuelve el color dorado al cabello que se ha puesto opaco y descolorido. Blondex no es una pintura, ni contiene materias nocivas. Magnífico para el cabello de los niños. Deja el cabello, sedoso, brillante y suave. Millones de personas lo usan. ¿Por qué no compra Blondex hoy mismo? Precio: $1.00. De venta en todas las buenas tiendas y farmacias.

PRACTICA GEOGRAFICA CUBANA HECHA POR LA COMISION DE ESTADISTICA

De ella están disfrutando los estudiantes de Alma Mater. Síntesis de cuanto tiene en su organización cada Municipio

Una bella labor inteligente y de innegable trascendencia patriótica es la que está realizando en estos días la Comisión Nacional de Estadística que preside el señor Domingo Espino y que resulta uno de los organismos más laboriosos y eficientes de la Administración actual. Es el aporte que ha dado a los estudiantes de la Universidad, de los datos que posee, respecto de cada uno de los Municipios de la República.

Hace cuestión de unos tres meses, los estudiantes universitarios solicitaron de aquel organismo, datos acerca de la Constitución, industrias aspectos comerciales y otros detalles de los Municipios cubanos. Esos datos no existen en ninguna de las obras de texto actuales y en las que están, son deficientísimos. El señor Espino, con un alto espíritu de compenetración hacia lo que debe ser la importancia de la estadística, que él tan eficientemente ha organizado, puso todos los elementos de la Comisión a la contribución de poder ofrecer esos datos. Y todos los estudiantes que los han solicitado, los han obtenido en seguida, en un trabajo de admirable síntesis de las capacidades de cada Municipio, que les están sirviendo en los exámenes que ahora realizan.

Esos datos abarcan los aspectos siguientes: fecha de fundación de cada Municipio; antecedentes y detalles históricos; categoría de cada Ayuntamiento, número de concejales; ascendencia de sus presupuestos en este año; producción industrial, agrícola, movimiento comercial; población en 1919 y en 1923; clasificación del censo de cada Municipio por razas, edades, estados civil, nacionalidad; número de fincas rústicas que tiene cada municipio y su capacidad en caballerías de tierras y el valor en venta de las mismas; número de fincas urbanas de cada término y su valor en venta; sistema de alumbrado y tracción eléctrica; vías pluviales; transporte urbano; vehículos; movimiento bancario; demografía; número de contribuyentes de cada municipio y clasificación de las industrias y comercios en cada uno. Aspectos de la organización de clubs y sociedades; de espectáculos; de la edición de revistas y periódicos y de bibliotecas que en cada uno existe según el grado de progreso que hayan alcanzado o la cuantía de sus recursos.

El doctor Massip, catedrático de la Universidad y los propios estudiantes, han tenido las más calurosas frases de felicitación para esta labor del señor Espino, que siendo una síntesis de los datos que solamente allí pueden encontrarse entre las oficinas de la administración, han dado por resultado la formación de la mejor geografía que de Cuba puede tenerse, en todos los aspectos: político, social, económico, industrial y étnico de nuestros olvidados municipios.

LA REGENTE

Neptuno y Amistad

Estando próxima la subasta de prendas empeñadas que adeudan seis meses de interés, rogamos a sus propietarios pasen a pagar los mismos para evitar que sus prendas vayan al remate.

Ofrecemos un surtido de excelentes joyas, que procedentes de empeño realizamos a precios sin competencia. Seguimos dando dinero al más bajo interés de plaza.

CAPIN GARCIA Y Cía.

KOLYNOS usado con un cepillo seco desaloja los restos de alimentos en estado de fermentación, disuelve la película, destruye los microbios dañinos, protege contra el dolor de muelas, la caries y las infecciones de las encías—refresca la boca y la deja en estado saludable por muchas horas.

Pruebe Kolynos y dirá "¡Qué limpia me siento la boca!"

KOLYNOS
CREMA DENTAL

EMULSIÓN ANGIER

Médicos la Recomiendan

TÓNICO

La Emulsión Angier es la mejor medicina para aquéllos que necesitan un tónico general. Los niños la prefieren a todas las otras.

Promueve el apetito, ayuda la digestión y con su uso se nota una rápida ganancia en peso. Fortalece y reconstituye el sistema y es la medicina ideal para uso en los paises cálidos.

(1)

LOS Reyes Magos

LA JUGUETERIA MAS GRANDE DEL MUNDO

LA CASA DE LOS REGALOS

CARROUSSELS sin toldo $22.00

Lleve a su casa un tío vivo en miniatura. Un juguete fuerte, resistente, hecho para la intemperie.

Es la mejor distracción para sus niños.

"Los Reyes Magos"

GALIANO 73 TELF. A-5278

He aquí la más exquisita crema que jamás usted ha usado...

Al fin, aquí tenemos un nuevo tratamiento que no es costoso, y de fácil aplicación que dejará su cutis libre de arrugas, y lleno de juventud y atracción. Usted se quedará admirada y sorprendida del cambio que se operará en su piel ,aún sólo con las primeras aplicaciones.

Esta fragante y delicada crema nueva se ha lanzado al mundo con el nombre de "Madame Devore Créme de Beauté", es algo completamente distinto a todas las lociones y cremas pegajosas y algunas veces perjudiciales. Pues mientras éstos productos solamente actúan y tratan la superficie de la piel, la Crema de Madame Devore debido a estar elaborada con ingredientes cuidados y científicamente seleccionados actúa debajo de la superficie del cutis de una manera fácil, grata, curando el mal en su causa, no en su efecto y destruyendo la causa de la desfiguración de la belleza.

Aún cuando usted haya abandonado su cutis años enteros, aún cuando haya mucho tiempo que la primera arruga o desfiguración hizo su aparición, esta maravillosa crema nueva, actúa directamente sobre la causa que la produjo, y al estimular la circulación, rejuvenece y refresca la piel, casi de la noche a la mañana. Pero la Crema de Beauté de Madame Devore hace algo más, porque debido a sus maravillosos y costosos ingredientes, después de suavizar y embellecer el cutis, tiende siempre a proteger el cutis contra los intensos efectos del sol y el viento, y mantenerlo en la misma envidiable condición.

Adquiera un pote hoy mismo en cualquiera de las buenas tiendas o farmacias y vea usted misma los maravillosos resultados que esta nueva crema le dará. Precio 60 centavos.

MADAME DEVORE
CRÈME DE BEAUTÉ

M.E.C.D. 2016

EL ACTO DE TOMA DE POSESION DEL GENERAL GERARDO MACHADO Y MORALES REVISTIO CARACTERES DE SOLEMNIDAD INIGUALADA.-ANTE 4.200 INVITADOS PRESTO JURAMENTO EL PRESIDENTE

El Salón de los Pasos Perdidos, Dió Albergue a las Representaciones de las Naciones y las Clases Sociales

La Ceremonia Sólo Duró Tres Minutos y Medio.-El Señor Presidente Saludó al Pueblo

LA EMBAJADA DE SANTO DOMINGO FUE LA PRIMERA EN PRESENTARSE

La Organización y el Orden Fueron Perfectos.-A las Nueve y Media de la Mañana Comenzaron a Llegar los Invitados.-Jiménez e Iglesias Concurrieron

TODOS LOS CUERPOS ARMADOS DE LA REPUBLICA REPRESENTADOS

EL PASEO DEL PRADO, LAS AZOTEAS, LOS BALCONES ETC., ESTABAN ATIBORRADOS DE COMPACTO PUBLICO

BRILLANTISIMO ASPECTO OFRECIA AYER LA HABANA CON MOTIVO DE TAN MEMORABLE FECHA PATRIOTICA

LA fiesta patriótica de ayer marca una época en nuestra historia ciudadana. Borradas las fronteras de las divisiones políticas y unida la conciencia nacional en un solo haz, el pueblo, con entusiasmo sereno y magnífico, conmemoró el XXVII aniversario del establecimiento de la República.

Jamás la afirmación de la nacionalidad dió un paso de avance tan gigante como el de ayer. Nunca la pompa de los grandes acontecimientos nacionales desplegó mayores galas. Quien tuvo la suerte de ver la escalinata del Capitolio cuando el Presidente se retiraba después de haber jurado y tomado posesión nuevamente del Ejecutivo de la nación, debió dudar de hallarse en la Habana. Desfile de uniformes, pechos constelados de decoraciones, militares bizarros; la severidad de la etiqueta civil y, cerrando el marco, las elegantísimas toilettes de las bellísimas mujeres. Dentro de la grandiosidad del conjunto, todo esto daba la sensación de una realidad tangible, la de los progresos de la República y de la dignidad de sus instituciones.

La ceremonia oficial consagraba así mismo un hecho que fija una etapa trascendental en la historia de la arquitectura continental. Ese estupendo Palacio del Congreso, verdadero Capitolio de la nación, parece surgir de un sueño de hadas. Semeja que la patria, en posesión de la maravillosa lámpara de Aladino, lo hizo emerger construído por Titanes para glorificación eterna de cincuenta años de luchas por la libertad. Y la Estatua de la República, sobre su pedestal de onix, los ojos puestos en lo porvenir, preside bien el nacimiento de una nueva edad.

No es posible silenciar el reconocimiento que las naciones han hecho de los adelantos de nuestra República. Las treinta y dos embajadas que asisten a estas fiestas patrióticas, simbolizan el testimonio más fehaciente y completo de la realización de los ideales de aquellos bizarros forjadores de la patria. La República ha triunfado en el alma del mundo. Nuestra libertad, consolidada por todos los prestigios, florece en el jardín de las naciones y ocupa un puesto preeminente en el concierto universal.

Más de ciento cincuenta mil almas rodeaban desde la noche del 19 de mayo los alrededores del Capitolio. Y ese nunca visto concurso, aumentado con la llegada del enorme contingente de viajeros que inundaron los andenes de la Estación Central, ponía una nota de emoción en el ánimo del espectador, porque jamás la Habana presenció expectación mayor, ni más comprensivo entusiasmo.

La cúpula, dorada, irradiaba fulgores de gloria. Y sobre ella, el gigantesco faro, donde cinco proyectores de treinta millones de bujías cada uno, describen en el espacio los ejes de gigante estrella.

Cuba ha llegado a la meta en la consolidación de su personalidad internacional. Cumple reconocer que estos acontecimientos de que somos testigos y de que damos fe, constituyen un digno corolario de una depurada obra administrativa y de una labor perseverante, siempre animada por un noble ideal.

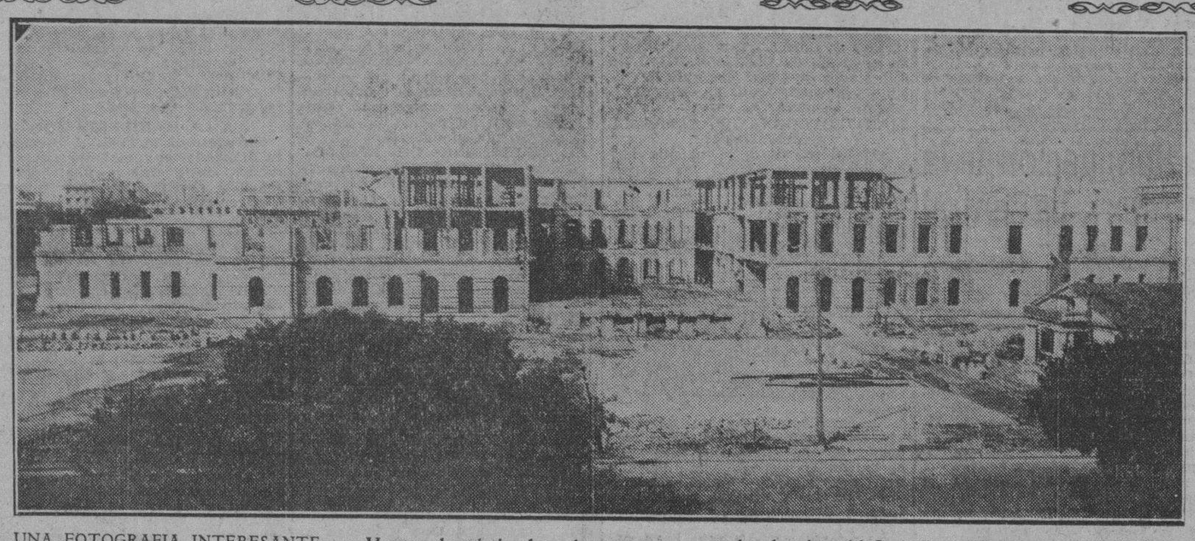

UNA FOTOGRAFIA INTERESANTE. — Muestra el grabado el estado en que se encontraban las obras del Capitolio cuando tomó posesión de la Secretaría de Obras Públicas, el doctor Carlos Miguel de Céspedes, en 1925. Como puede apreciarse, no pudieron utilizarse ni los cimientos, para realizar la magnífica edificación que inauguró ayer el Sr. Presidente de la República, por haberse modificado los planos en su totalidad.

EN EL CAPITOLIO

Gracias al tesón y al desvelo que demostró en días pasados el Director del Protocolo y Subsecretario de Estado, doctor Miguel Angel Campa, el acto de la proclamación del Presidente de la República, culminó en el más franco de los éxitos.

Desde las nueve de la mañana todo el personal, nutridísimo y competente del protocolo de la Cancillería, se personó en el Capitolio, ocupando cada uno de ellos el lugar que le correspondía, así fué que al final de la brillante jornada de ayer, todo quedó a las mil maravillas, no registrándose en las cuatro horas de estancia de un inmensa público que abigarraba la gran sala de los Pasos Perdidos, el menor incidente.

PERSONAL QUE ACTUO

En el primer rellano de la gran escalinata del Capitolio, se encontraban los señores José Sánchez Arcilla y el señor José Durland; en el segundo rellano, el señor José Arango y el doctor Juan Albear; en el tercero, el doctor José Lara y el señor y el doctor Juan Albear; en el cuarto y final de la gran escalera que conduce al salón de los Pasos Perdidos, se encontraban los doctores Ramón de Castro y Palomino, Introductor de Ministros y el doctor Oscar de Castro y Bachiller.

Todos funcionarios de calidad en la Secretaría de Estado.

En la explanada, en el nivel del gran salón donde tuvo lugar el acto de la toma de posesión del mandato presidencial, se encontraban el Subsecretario de Estado, y Director del Protocolo de la Cancillería, doctor Miguel Angel Campa, con el doctor Antonio Mesa y Placencia, introductor de Ministros de la Secretaría de Estado, quienes al conocer la llegada de cualquiera de las Embajadas o Mosiones Extraordinarias, bajaban en la escalera cinco escalones para recibir a los diplomáticos que en número de treinta y dos,—totalidad de las representaciones extranjeras—acudieron al acto solemne de la inusitada ceremonia.

Dentro del salón de los Pasos Perdidos, actuaban, con el celo tan en ellos característicos, el Introductor de Embajadores de la Cancillería, señor Enrique Soler y Earó, ayudándoles en este afanoso y delicado menester los doctores José Martínez Ortiz, Nemesio Ledo y Florencio Guerra, Secretarios de la Legación los primeros y Cónsul el último de los nombrados. Dichos señores cuidaron de colocar a cada una de las Embajadas y Misiones Extraordinarias en sus sitios correspondientes y por orden riguroso de precedencia. Los Embajadores en primer término y los Envíados Especiales en la posición que a cada uno le correspondía según el protocolo de la Cancillería.

CUSTODIADA LA GRAN ESCALINATA

La gran escalera del Capitolio, estuvo custodiada en todo el tiempo por clases de nuestro Ejército, por la Conserjería del Senado y de la Cámara de Representantes y por los de la Secretaría de Estado.

EN EL SALON DE LOS PASOS PERDIDOS

Todo el gran salón denominado de los Pasos Perdidos, se había dividido convenientemente en diez y siete secciones, cada una de ellas marcadas con una letra del alfabeto. En medio del gran salón, donde se levanta toda la majestad de la Estatua de la República, del escultor Zanelli, y frente por frente a ella, se construyó un estrado, especie de plataforma que dominaba todos los ámbitos del lugar, y donde el Presidente, General Machado había de jurar su cargo, período de seis años, y donde más tarde había de contestar a la invitación que le hiciera el Presidente del Tribunal Supremo.

LAS DEMAS SECCIONES

Las demás secciones, en número de diez y siete, se repartieron para dar cabida a los Secretarios del Despacho, a los senadores y representantes de la Nación, al Cuerpo Diplomático Extranjero acreditado ante este Gobierno, al Cuerpo Consular acreditado también, al clero, a la prensa, a los Fiscales del Tribunal Supremo, a los Magistrados y Jueces, y demás funcionarios y clases representativas de la Nación.

QUIENES ESTABAN REPRESENTADOS EN EL CAPITOLIO

El Senado; la Cámara de Representantes; familias de los senadores y representantes; Secretarios del despacho y sus familiares, todos los Gobernadores Provinciales de la República; todos los departamentos de cada una de las Secretarías de la Nación; los Fiscales del Supremo y Audiencia; los Concejales del Ayuntamiento de la Isla; todos los Consejeros Provinciales de cada una de las seis provincias; Magistrados de la Audiencia; Jueces de instrucción; Jueces de Primera Instancia; Jueces Municipales; Jueces Correccionales; Policía Secreta; Policía Nacional; éstos los altos Jefes; Lotería Nacional; Alfonso Fors, por la policía Judicial; Registradores de la Propiedad; miembros de la Academia de la Historia; unas Electorales; Cuerpo Consular Extranjero; miembros del Colegio de Abogados; representación de la Bolsa de la Habana; profesorado de la Universidad de la Habana; altos funcionarios de la Secretaría de Estado; representación nutrida de los Veteranos de la Independencia; representación de los Emigrados Revolucionarios Cubanos, el Directorio de la Asociación de Repórters de la Habana; los miembros de la Sociedad Geográfica de Cuba; todos los presidentes de los Bancos de Cuba; miembros los más distinguidos del Vedado Tennis Club; del Habana Yatch Club; del Miramar Yatch Club; del Unión Club, etc., toda la oficialidad de nuestro Ejército Nacional; los jefes de todos los distritos militares de la República; la alta oficialidad de la Marina Nacional; todo el profesorado del Colegio de Belén; os Reverendos Padres Jesuítas; representaciones de todos los periódicos y revistas de la Habana; miembros de la Asociación Nacional de Hacendados y Colonos; miembros de la Federación Médica de Cuba; los repórters de la Secretaría de Estado y de Palacio; la directiva de la Cámara de Comercio Americana; la de la Cámara de Comercio Española; la del Centro Asturiano; la del Centro Gallego; miembros de la Cámara de Comercio de Cuba; Caballeros de Colón; Discípulos de Martín Morúa Delgado; la Institución Hispano Cubana de Cultura; Sociedad Científica de la Cruz Roja; Compañía de Teléfonos; Unión de Fabricantes de Tabacos y Cigarros; miembros de la Unión Fraternal; representaciones de la Escuela Normal; Directiva del Círculo Médico; los bomberos oficiales de la Habana; directiva de la Sociedad Económica de Amigos del País; directiva del Centro Catalá; directiva de la Asociación Canaria; miembros de la Asociación de Almacenistas y Cosecheros de Tabaco; representación del Casino Español; miembros de la Hermandad Ferroviaria; todos los directores de periódicos y revistas de la Habana; los corresponsales extranjeros; miembros de la Academia Nacional de Artes Letras; directiva del Ateneo de la Habana; la mesa presidencial del Rotary Club de la Habana; representaciones del Havana Biltmore Yatch and Country Club; del Automóvil Club; de la Asociación Nacional de Industriales; de la Sociedad Cubana de Ingenieros; del American Club; de la Asociación de Dependientes; de la Sociedad Cubana de Derecho Internacional; todo el Estado Mayor Nacional del Ejército; un grupo nutrido de sacerdotes; todos los Obispos cubanos, tales como el de Matanzas; el de la Habana; el de Camagüey y el de Pinar del Río, así como el Director del Colegio de la Salle y por último más de dos mil invitaciones más a damas y caballeros de la mejor sociedad de la Habana.

La Secretaría de Estado repartió 4.200, y unas doscientas más pedidas a última hora, que sería imposible de publicar íntegramente.

DISTRIBUCION DE LAS SECCIONES MAS IMPORTANTES

A los pies de la inmensa estatua de la República, que luce sus bellas y armoniosas líneas en medio del salón de los Pasos Perdidos, se encontraban todos los Magistrados del Tribunal Supremo, con el Presidente de ese alto organismo al frente, sejor Gutiérrez Quirós y todos los magistrados del más alto Tribunal.

Eran estos los doctores Juan Gutiérrez Quirós, presidente del Tribunal Supremo; Juan Manuel Menocal, presidente de sala; José V. Tapia, presidente de sala; José Ignacio Travieso, magistrado; Juan Federico Edelmann, magistrado; Miguel Figueroa, magistrado; Raúl Trelles, magistrado; Manuel Fuentes, magistrado; Francisco de Rojas, magistrado; José A. Palma, magistrado; José Luis Vidaurreta, magistrado; Gabriel Vandama, magistrado; Pedro Pablo Rabell, magistrado; Tomás Bordenave, magistrado; Pedro C. Salcedo, magistrado; Adriano Avendaño, magistrado; y Pascual de Rojas, secretario del Tribunal Supremo de Justicia.

LAS EMBAJADAS ESPECIALES

A la derecha de la Estatua de la República se encontraban, en orden de precedencia, todas las Embajadas Especiales y Misiones Extraordinarias, presentes al acto de la proclamación.

EL SENADO Y LA CAMARA

Cerca del lugar,—plataforma,—donde juraría el Presidente su nuevo cargo, se encontraban todos los representantes y senadores de la Nación, que en un número crecido acudieron al solemne acto que tuvo lugar a las doce en punto meridiano.

LOS SECRETARIOS DEL DESPACHO

Estos altos funcionarios de la República tenían su puesto bien cercano al del señor Presidente, pero no lo ocuparon hasta que no llegó éste al Capitolio, pues todos los Secretarios, sin que faltara uno, acudieron al pie de la escalinata para darle la bienvenida y acompañarlo hasta el interior del Palacio recién construído.

ORDEN DE LLEGADA DE LAS EMBAJADAS Y MISIONES

La primera de las Embajadas en llegar al Capitolio fué la de la República de Santo Domingo y la última la de Portugal.

El señor Sánchez Arcilla, que se encontraba en el primer relleno de la escalinata, al llegar las Embajadas o Misiones, en alta voz, para que fuera oído, por los del segundo rellano, y así sucesivamente hasta que llegaba a los oídos del Director del Protocolo, que se disponía a hacerle a los recién llegados los honores del recibimiento.

Las Embajadas y Misiones llegaron en este orden:

República de Santo Domingo; España; Venezuela; Bélgica; Perú; Argentina; Bolivia; Holanda; Italia; Costa Rica; Suiza; Gran Bretaña; Hungría; Alemania; México; Noruega; Uruguay; Paraguay; Estados Unidos; China; Suecia; Checoslovaquia; Colombia; Ecuador; Francia; Chile; Panamá; Austria; Brasil; Guatemala; Haití; Noruega y Portugal.

MR. JAMES BROWN SCOTT

Precedido por la Embajada de los Estados Unidos de Norte América, llegó al Capitolio, donde se le rindieron los honores de invitado especial de la República. Mr. James Brwon Scott, ilustre Internacionalista americano, huésped de honor del Presidente Machado.

EMBAJADAS EXTRAORDINARIAS

En el orden de precedencia establecido según fecha de notificación oficial a la Secretaría de Estado.

ESPAÑA

Excmo. Sr. Contralmirante de la Armada, Don Mateo García de los Reyes, Ministro de Marina.

Embajador Extraordinario en Misión Especial.

Señor Don Miguel Ferrer, Capitán de Fragata.

Señor Don Manuel Nieto, Capitán de Corbeta.

Señor Don Luis Jordana de Pozas, Catedrático de la Universidad Central.

Señor Don Rafael Domenech Gallisa, Académico de Bellas Artes

Capitán Ignacio Jiménez, Agregado Militar.

Capitán Francisco Iglesias, Agregado Militar.

REPUBLICA ARGENTINA

Excmo. Sr. Juan A. Martín, Almirante de la Armada, Embajador Extraordinario en Misión Especial.

Capitán de Navío Sr. Don Alberto Sarmiento Laspiur, Comandante del crucero "Buenos Aires".

Señor Don Mario Casari, Capitán de Corbeta.

Teniente de Navío Guillermo B. Makinlay, Secretario.

Teniente de Fragata Jorge Servetti Reyes, Secretario.

Señor Don José Martín, Agregado.

ALEMANIA

Excmo. Señor Franz Carl Zitelmann, Embajador Extraordinario en Misión Especial.

ITALIA

Excmo. Sr. Com. Guglielmo Vivaldi, Embajador Extraordinario en Misión Especial.

BELGICA

Su Alteza el Príncipe de Ligne, Embajador Extraordinario en Misión Especial.

Su Alteza la Princesa de Ligne.

PARAGUAY

Excmo. Señor Doctor Enrique Bordenave, Embajador Extraordinario en Misión Especial.

REPUBLICA ORIENTAL DEL URUGUAY

Excmo. Señor Don Jacobo Varela Acevedo, Embajador Extraordinario en Misión Especial.

Señor José Richling, Consejero.

Señor Don César Gorri Secretario.

PANAMA

Excmo. Señor Don Guillermo Andreve, Embajador Extraordinario en Misión Especial.

Excma. señora Delia de Andreve.

Señor Ernesto Méndez, Agregado.

Señora Elena de la Ossa de Méndez.

FRANCIA

Excmo. Señor Louis Rais, Embajador Extraordinario en Misión Especial.

Excma. Señora Elisabeth de Leodulx de Rais, Señorita Genévieve de Rais.

General Raymond Cazenave, Agregado Militar.

Capitán de Navío Louis Sablé, Agregado Naval, Señora Alice de Sablé.

Señor Paul Walle, Señora de Paul Walle.

Señor Clement Deprés, Secretario. Señora Baronesa de Deprés.

Señor Ernest Didot, Señora Didot.

GRAN BRETAÑA

Excmo. Sr. Thomas Joseph Morris, Embajador Extraordinario en Misión Especial, Excma. Señora Gwendolen Morris.

Señor Clarence N. Ezard, Secretario.

CHILE

Excmo. Sr. Don Miguel Luis Rocuant, Embajador Extraordinario en Misión Especial.

Señor Don Héctor Mujica y Pumariño, Consejero.

Señora Clemencia Silva de Mujica.

Mayor Don Zorobabel Galeno, Agregado Militar.

Señora Doña Teresa Pintó de Galeno.

Comandante Juan Poliche, Agregado Naval.

Señora de Poliche.

Señor Don Manuel Valdés, Secretario.

PERU

Excmo. Sr. Don Enrique de Castro Oyanguren, Embajador Extraordinario en Misión Especial.

Excma. señora de Castro Oyanguren, Señorita de Castro Oyanguren.

Coronel Valdivieso Portuondo, Agregado Militar.

Señor Don José Goyburu Elías, Secretario.

Señor Don Carlos Echecopar, Secretario.

ESTADOS UNIDOS DEL BRASIL

Excmo. Señor Don Silvino Gurgel do Amaral, Embajador Extraordinario en Misión Especial.

Señor Don Maximiano Figueiredo, Consejero. Señora Doña Violeta Ford de Figueiredo.

Señor Don Ildefonso Abreu Albano, Agregado.

Señora Alpha Rabello de Albano.

ESTADOS UNIDOS MEXICANOS

Excmo. Sr. Lic. Don Carlos Trejo y Lerdo de Tejada, Embajador Extraordinario en Misión Especial.

Excma. Señora Doña Luz M. de Trejo y Lerdo de Tejada.

Señorita Lupe Trejo y Lerdo de Tejada.

Señor Lic. Don Salvador Martínez Mercado, Primer Secretario.

Señora Doña Dolores R. de Martínez Mercado.

Señor Don Francisco Navarro, Segundo Secretario.

GUATEMALA

Excmo. Señor Don Roberto Lowhental, Ex-Ministro de Relaciones Exteriores, Embajador Extraordinario en Misión Especial.

Excma. Señora de Lowhental; Señorita de Lowhental.

BOLIVIA

Excmo. Señor Don Eduardo Diez de Medina, Ex-Ministro de Relaciones Exteriores, Embajador Extraordinario en Misión Especial.

Señorita María Diez de Medina.

Señor Don Raúl Diez de Medina, Secretario.

ESTADOS UNIDOS DE AMERICA

Excmo. Señor Coronel Noble Brandon Judah, Embajador Extraordinario en Misión Especial.

Excma. Señora Noble Brandon Judah.

Mr. Charles B. Curtis, Consejero. Mrs. Charles B. Curtis.

Mr. Charles A. Page, Secretario.

Comandante James C. R. Schwenck, Agregado Militar.

CHINA

Excmo. Señor Liao Ngantow, Embajador Extraordinario en Misión Especial. Excma. Señora Ida de Lia. Señorita Inés Liao. Señorita Blanca Liao.

Doctor Néstor G. Mendoza, Consejero; Señora Alicia Párraga de Mendoza.

Señor Chang Tien Yuen, Secretario.

Señor Liao Chengliu, Secretario.

Señora Lettice de Liao.

MISIONES EXTRAORDINARIAS

República Dominicana: Excmo. Sr. Dr. Elías Brache, Ministro de Justicia e Instrucción Pública, Enviado Extraordinario en Misión Especial; Excmo. Sr. Ricardo Pérez de Alfonseca, Enviado Extraordinario y Ministro Plenipotenciario en Cuba.

Costa Rica: Excmo. Sr. Don Alberto Echandi, Enviado Extraordinario en Misión Especial. Excma. señora de Echandi; señorita de Echandi; señor doctor Don Guillermo Vargas, Secretario; señor Don Dionisio Facio, Agregado.

Holanda: Excmo. señor J. H. Van Royen, Enviado Extraordinario en Misión Especial; Jonkeer Richard Van Schuylenburch, Agregado.

Estados Unidos de Venezuela: Excelentísimo señor Don Emilio Ochoa, Enviado Extraordinario en Misión Especial; Excma. señora de Ochoa; señor Alfredo Olavarría, Secretario; señora Cecilia Herrera de Olavarría, señorita Carolina Olavarría y Castro.

Suecia: Excmo. señor C. G. G. Anderberg, Enviado Extraordinario en Misión Especial.

Ecuador: Excmo. señor Don Colón Eloy Alfaro, Enviado Extraordinario en Misión Especial.

Haití: Excmo. señor Fernand Dennis, Enviado Extraordinario en Misión Especial; Excma. señora de Dennis.

Colombia: Excmo. señor Don Luciano Herrera, Enviado Extraordinario en Misión Especial; Excma. señora de Herrera; señor Don Julio Essaú Delgado, Agregado.

Checoeslovaquia: Excmo. señor Ferdinand Veverka, Enviado Extraordinario en Misión Especial.

Hungría: Excmo. señor Conde László Széchényi, Enviado Extraordinario en Misión Especial; Excmo. señor Conde del Rivero, Cónsul General de Hungría.

Portugal: Excmo. señor Dr. Víctor Eduardo Verdades de Faria, Enviado Extraordinario en Misión Especial.

Noruega: Excmo. señor Reidar Kildal, Enviado Extraordinario en Misión Especial, Excma. señora Thora de Kildal.

Austria: Excmo. señor Edgar Prochnik, Enviado Extraordinario en Misión Especial; Excma. señora de Prochnik.

Suiza: Excmo. señor Etienne Lardy, Enviado Extraordinario en Misión Especial; Excma. señora de Lardy.

Huésped de honor del Gobierno de la República: señor James Brown Scott, Presidente del Instituto de Derecho Internacional Americano; señora de Brown Scott.

ORDEN COMPLETO

Cada Sección, lugar destino a los invitados, estaba separado por un grueso cordón de seda amarillo. Cada sección tenía una letra, con el objeto de facilitar a los invitados la rápida colocación en sus puestos; dentro del salón de los Pasos Perdidos, se encontraban además de toda la servidumbre del Senado, de la Cámara de Representantes y de la Secretaría de Estado y del propio Palacio del Capitolio, un contingente nutrido de suboficiales de nuestro Ejército, que amablemente indicaban a cada invitado el sitio por donde transitar y el lugar a ellos destinados.

DESDE LAS NUEVE A LAS ONCE Y MEDIA

Mucho antes de las nueve y media empezó a invadir el Capitolio un gran público de señoras distinguidas y de caballeros, pertenecientes a todas las altas clases sociales. A las once y media de la mañana sonaron cuatro cañonazos, indicadores de que quedaba cerrado el tráfico, hasta la llegada y salida al Capitolio del señor Presidente de la República.

En esos momentos todos los invitados más de cuatro mil personas de ambos sexos, retratados en el rostro el anhelo, esperaban en sus respectivos puestos, según indicación de la Secretaría de Estado, la llegada del Jefe del Estado.

EL SALON ESTABA IMPONENTE

La elegancia y belleza de nuestras mujeres, realzaba la esplendidez del acto, con sus figuras gentilísimas. Los caballeros vestidos de "jauquet" luciendo en las solapas condecoraciones valiosas y los militares, representando todos los Cuerpos de nuestro Ejército, vestidos de gran gala, con el pecho constelado de condecoraciones y cruces daba la sensación de una que se llevara a cabo en el Palacio de la Corte alemana, años antes de la Guerra mundial, por el boato lujo, señorío y austeridad solemne y a la par sencillo de la ceremonia que se estaba celebrando.

El aspecto del salón de los Pasos Perdidos era deslumbrador único e indescriptible. Un murmullo leve, discreto se escuchaba por todos los ámbitos del lugar.

A las doce menos cuarto, salió el Presidente de Palacio y a las doce menos cinco se encontraba frente al Capitolio, despues de haber escuchado la más cálida ovación del pueblo habanero y centenares de personas que desde el interior de la República acudieron a la capital con el solo objeto de presenciar el imponente acto de la proclamación.

LA MULTITUD FRENTE AL CAPITOLIO

Si dentro del recinto del nuevo Palacio del Congreso había reunido más de cuatro mil pesonas, frente a éste se hallaba la más entusiasta y abigarrada multitud. Unos cómodamente sentados en sillas que la Secretaría de Obras Públicas puso a su disposición, los más parados, aguantando un sol canicular y más de ocho mil personas mayormente mujeres, que con sus sombrillas multicolores, daban un tono encantador a los balcones y azoteas de todas las casas que se encuentran frente al nuevo Palacio.

Tomada por el público curioso estaba toda la Plaza de la Fraternidad, todos los frentes comprendidos entre las calles de Dragones y la de San José, encontrándose la de Teniente Rey, esquina de la casa del DIARIO DE LA MARINA invadida totalmente por la multitud.

Frente al Capitolio en la ancha vía recién construída, se encontraban apostados de tres en tres metros soldados del ejército, y dominando el gran edificios nacional, un batallón completo de infantería comandado por el Comandante Leopoldo Alonso. El batallón aludido lucía sus uniformes de gala y lujosos entorchados. Toda la travesía que hiciera el Presidente de la República desde el Palacio hacia el Capitolio estaba custodiada por un cordón de soldados y oficiales del Ejército.

APARECE LA AVANZADA

A las doce menos diez de la mañana, apareció por el amplio camino que conduce al Capitolio, la avanzada; el anuncio de que se acercaba eran estos el Coronel Perdomo, Jefe de la Policía Nacional, el Comandante Trujillo; jefe de la Policía Secreta; y el segundo Jefe de la Policía, Capitán Pedro de Cárdenas. Estos tres funcionarios del Servicio Público aparecieron en una veloz máquina, anunciando al servicio del Protocolo y a los Secretarios del Despacho, que se acercaba la máquina que conducía al señor Presidente de la República.

EN LA ESCALINATA

A las doce menos cinco se divisaba cercana a la entráda del Parque Central el auto del Presidente que avanzaba a una velocidad de cinco millas por hora. Los acompañantes del Presidente, y éste, saludaban con efusión al pueblo, que los ovacionaba. El Presidente llevaba en la mano un pañuelo blanco con el que batía el espacio en señal de saludo.

En la escalinata, en la parte del comienzo de la misma, se encontraban ya congregados para llevar a cabo el recibimiento el Director del Protocolo, el personal de adjuntos y todos los Secretarios del Despacho del actual Jefe de la Nación.

LLEGADA DEL PRESIDENTE

A las doce menos minutos llegó a la gran escalera el señor Presidente. Acompañaban a éste, a su izquierda el señor Secretario de Estado, Dr. Rafael Martínez Ortíz, y sentados en los asientos delanteros del auto, lujosa máquina abierta, los señores Julio Morales Coello y el Capitán Manuel Lanneras.

Todos los ayudantes del señor Presidente también se apostaron al pie de la escalera, con la mano puesta en los bordes de sus viseras, y cuadrados militarmente.

El Himno Nacional, tocado por la banda militar de Columbia, hizo que todos los presentes, escucharan recogidamente los acordes de nuestra música Nacional.

LOS SECRETARIOS DEL DESPACHO

Se encontraban presentes a darle la bienvenida al General Machado, los siguientes Secretarios del Despacho:

Dr. Gutiérrez de Celis, Secretario de Hacienda; Dr. Carlos Miguel de Céspedes, Secretario de Obras Públicas; Dr. Jesús María Barraqué, Secretario de Justicia; Dr. Francisco María Fernández, Secretario de Sanidad y Beneficencia; el Dr. Sánchez Aballí, Secretario de Comunicaciones; el General Delgado, Secretario de Gobernación; el General Rojas, Secretario de Guerra y Marina; el General Alemán, Secretario de Instrucción Pública y Bellas Artes; el Secretario de Agricultura General Molinet; el Secretario de la Presidencia, señor Ricardo Herrera, el Director del Protocolo — que acompañó a su lado al Presidente en su ascensión por la escalera — todo el Protocolo de la Secretaría de Estado y todos los Ayudantes del Presidente de la República.

LLEGADA DEL PRESIDENTE AL RECINTO DE LA PROCLAMACION

Al llegar el Presidente al lugar donde tendría lugar el acto de la proclamación, un centenar de oficiales del Ejército, representantes de todas las armas de la Nación, en fila de honor, saludaron al Presidente a su paso al estrado, a la salida de la ceremonia tuvo lugar idéntica bella ceremonia.

La entrada del Presidente en el Salón de los Pasos Perdidos fué saludada con una cálida ovación y una interminable salva de aplausos.

EN EL ESTRADO

En el estrado, donde fué colocada una mesa, que se apoyaba sobre una valiosa alfombra de color carmesí, tuvo lugar el acto de la proclamación presidencial tomando el General Machado de manos del Presidente del Tribunal Supremo de Justicia el más alto mandato Nacional.

COMO FUE EL ACTO DE LA PROCLAMACION

Fué sencillísimo, pero imponente.

El Dr. Gutiérrez Quirós, pronunció unas palabras al Presidente en los siguientes términos:

"Invito al Presidente electo a que jure (o prometa) cumplir fielmente los deberes de su cargo y cumplir y hacer cumplir la Constitución y las leyes".

A lo que el Presidente electo respondió:

"Juro cumplir fielmente los deberes del cargo de Presidente de la República, cumpliendo y haciendo cumplir la Constitución y las Leyes".

El Presidente del Tribunal Supremo agregó:

"Si así lo hiciéreis Dios os lo premie y si no, El os lo demande".

Inmediatamente después el Presidente del Tribunal Supremo dijo en voz alta dirigiéndose a los presentes:

"El Presidente de la República ha prestado el juramento que previene el artículo 67 de la Constitución".

A lo que contestó el Presidente de la República:

"En virtud del juramento que acabo de prestar tomo posesión del cargo de Presidente de la República para el que he sido electo.

Inmediatamente procedió a firmar el acta de la toma de posesión y el Decreto del nombramiento del Secretario de Estado, que recayó en la persona ilustre del Dr. Rafael Martínez Ortíz, decreto que fué refrendado por el Secretario de Justicia, doctor Jesús María Barraqué.

Este acto de una sencillez solemnísima, que se ejecutó con gran presteza, menos de cuatro minutos, dió fin al mismo, recibiendo el Presidente General Machado, la ovación mayor de las muchas recibidas en el curso de la mañana de ayer.

HACIA PALACIO

El Presidente electo salió para Palacio. En frente a la multitud, que dominaba desde la gran escalinata, se paró breves instantes, y saludó con la mano al pueblo, que lo ovacionó una vez mas.

El himno nacional volvió a llenar todos los ámbitos de la explanada del capitolio.

Después, veintiún cañonazos atronaron el espacio. Era el saludo oficial que se le hacía al nuevo Presidente de los cubanos.

Al pie de la escalera, le hicieron una calurosa despedida las mismas personas que lo recibieron. El Presidente montó en su auto, llevando de pasajeros al recién nombrado Secretario de Estado, doctor Martínez Ortiz, a los señores Morales Coello y Llaneras.

El lujoso automóvil enfiló el Prado y llegó a Palacio a las doce y cuarto de la tarde.

La ceremonia de la Proclamación duró solo tres minutos y medio, y la estancia del Presidente en el Capitolio, contando desde que llegara hasta que partió a la mansión ejecutiva, fue solo de ocho minutos. El General Machado llegó a las doce y a las doce y ocho minutos se encontraba de nuevo en camino.

A la bajada de la escalera el Presidente se prestó cortés, como siempre, a la labor de los fotográfos y camera-men, que en número crecido laboraban por todos los ámbitos del Capitolio.

ABRAZOS DEL PRESIDENTE

El nuevo Presidente de Cuba, después de la proclamación, abrazó a cada uno de los Secretarios del Despacho y saludó efusivamente a todos los miembros del Tribunal Supremo de Justicia, así como al doctor Campa, a quien felicitó de manera cordialísima por el éxito alcanzado en la preparación de todos los actos que tan brillantemente se llevaron a cabo ayer, con el mayor lujo y esplendor y sobre todo, sin incidente desagradable de ninguna especie.

ALGUNOS DETALLES

Los gloriosos aviadores españoles Jiménez e Iglesias, que fueron invitados de manera especial al solemne acto, al llegar al Capitolio fueron recibidos calidamente por el personal del protocolo y saludados efusivamente por la multitud que se apostó frente al gran edificio.

ESCUADRILLA DE AEROPLANOS

Tres escuadrillas de aeroplanos de nuestro Cuerpo de Aviación, con un total de trece máquinas aéreas, hicieron bonitas y difíciles evoluciones frente al Capitolio.

Mandaban estas los capitanes Martull, Laborde y Bean, este último instructor del Ejército de los Estados Unidos.

RAFAEL MONTORO

A la salida, terminado ya el acto, se destacaba entre mil, la figura ilustre y prócer del doctor Rafael Montoro, una de nuestras mas altas figuras intelectuales de Cuba.

HASTA LA UNA Y MEDIA DURO EL DESFILE

Hasta bien entrada la una y media de la tarde estuvieron saliendo del Capitolio los invitados, así como los Embajadores Especiales y los representantes de Misiones Extraordinarias, que se prestaron todos a ponerse frente al lente fotográfico de los fotográfos que se lo demandaban.

CABLES DE FELICITACION AL GENERAL MACHADO

Mas tarde en la Cancillería cubana, terminado todo el acto de por la mañana, acudimos a la Secretaría de Estado, con un solo objeto: el de felicitar al doctor Miguel Angel Campa organizador del acto, por el triunfo obtenido, y además para que nos facilitara las ultimas noticias relacionadas con la toma de posesión del nuevo Presidente.

Se han recibido por ese motivo una infinidad de cables de los funcionarios cubanos en el extranjero dedicados al Presidente de la República con motivo fausto acontecimiento, y de gloriosa recordación para el pueblo de Cuba.

Todos los funcionarios del Servicio Exterior enviaron cables de felicitación, y que no nombramos por no hacer interminable esta información con la lista de mas de cien nombres.

CARLOS MIGUEL DE CESPEDES OVACIONADO

El señor Secretario de Obras Públicas, doctor Carlos Miguel bajo cuya dirección se empezó y se dió fin al majestuoso Palacio del Capitolio, fué ovacionado de una manera delirante al salir del mismo y mostrarse al público, que en número de mucho miles, se hallaban apostados frente al Palacio terminado, y que ayer sirviera de imponente marco al Presidente de la República en el acto de la proclamación.

Alamac
HOTEL
Broadway and 71st. Street.
NEW YORK
Conocido y recomendado por las principales familias que visitan esta Metrópoli. Ambiente refinado, atención individual, sirvientes de habla española, cocina ESPAÑOLA y AMERICANA.
EL HOTEL ALAMAC pertenece a la cadena de hoteles KNOTT.
Excursiones de Maestros.
El Hotel Alamac ha sido el hotel escogido por las diversas excursiones de maestros que visitarán Nueva York este verano, por el ambiente hispano y el trato esmerado que en dicho hotel mantiene su gerente, el señor Antonio Agüero.
600 HABITACIONES CON BAÑO Y DUCHA.
Busque a nuestro representante en la estación o en el muelle. Oficinas y Salón de Lectura del "DIARIO DE LA MARINA"
Oficinas del OPEN ROAD, Agentes de Vapores.
Para reserva de habitaciones, precios, detalles y panfletos ilustrados, diríjanse al señor
Antonio Agüero
Gerente Hispano.
HOTEL ALAMAC
Cable: ALAMACOTEL
Broadway y 71th. Street.
NEW YORK.

M.E.C.D. 2016

HABANERAS

HOY

EL SANTO DE LAS VIRGINIAS

Una festividad hoy.

La de las Virginias.

Llegue el primer saludo, con la expresión de la más afectuosa de mis simpatías, hasta la interesante viuda de Ferrán, mi buena y muy querida amiga Virginia Ojea.

Está de días como lo está igualmente la nieta de su adoración, la encantadora niña Virginia Ferrán y Rivero.

No recibirá, y así me apresuro a hacerlo público, la señora viuda de Ferrán.

Pláceme saludar también preferentemente en sus días a la señora Virginia Olavarría de Lobo, dama de nuestra mejor sociedad, tan estimada y tan distinguida.

No recibirá.

Lo que traslado a sus amigas.

Celebra su santo en la festividad de la fecha Virginia Calvo la joven y bella esposa del querido compañero Luis S. Varona, a la que me complazco en saludar especialmente deseándole todo género de felicidades.

Nena González Rebull, interesante esposa del distinguido joven Humberto Cuéllar del Río, quienes celebran en el presente mayo el primer año de sus bodas.

Virginia Gutiérrez de Madan, Virginia S. de Calleja y Virginia Tours de Montero.

Virginia Armenteros, la señora de Pepe Serrano, distinguido compañero del periodismo.

Nena Justiniani, la viuda del pobre Jesús Castellanos, cuya pérdida lloran siempre las letras cubanas.

Virginia Echevarría, distinguida esposa del doctor Benigno Souza, gloria legítima de la ciencia quirúrgica en Cuba.

Virginia Antinori, la señora de Herrera, a la que mando un saludo especial de felicitación.

Virginia de la Cruz de Nochea y su hija, la señora de Martínez Amores, tan interesante.

Virginia Echarte de Mejer.

Virginia Stincer de Suárez.

Una dama de alta respetabilidad, Virginia Bustamante, la viuda de Pulido.

Y la joven e interesante Virginia Villavicencio de Serrapiñana y la hijita de su encanto y su adoración la linda Genie, tan graciosa y tan inteligente.

Señoritas.

Un corto grupo.

Virginia Rasco, la hermana menor de Isabelita, como ella muy graciosa y muy bonita.

Virginia Reyes Gavilán, Virginia Lluy, Virginia Soler, Virginia Franchi de Alfaro...

Virginia Herrera, vecinita de la Loma del Mazo, tan encantadora como su hermana Ana María.

No recibirá.

Tengo encargo de decirlo.

La linda Virginia Sanguily, idolatría de sus padres, el coronel Julio Sanguily, Jefe de la Aviación Militar, y su distinguida esposa Carlotica Fernández.

Virginia Carreño.

Notable pianista.

Virginia Fonts y Oña, una encantadora niña, ahijadita de mi querido amigo el doctor Arturo Fonts y Mazorra.

Y el último saludo.

Con la última felicitación.

Lo he reservado de propio intento para la Virginia que es una predilección de mi afecto y mis simpatías.

Virginia Shaw.

Lindísima señorita.

Rodeada de los suyos, al santo calor de los afectos familiares, pasará su santo.

Un día de felicidad.

Séalo para todas.

BANDERA DE GALA

En bahía.

Un acto interesante.

Se celebrará el domingo a bordo del Cuba, crucero de nuestra marina de Guerra, con motivo de la entrega a su comandante Ramón Díaz del Gallego de la bandera que ha sido donada al buque por un grupo de personas de esta sociedad.

Bandera de Gala.

Hermosísima.

Será izada el mismo domingo por la venerable dama América Arias de Gómez en una ceremonia que ha organizado al objeto para las doce del día la comisión que preside el distinguido ingeniero Joaquín Jiménez Lanier.

Junto con la bandera recibirá un obsequio el pundonoroso comandante Díaz del Gallego.

Una tarja de bronce.

Con el nombre de los donantes.

LOS DUELOS ULTIMOS

El doctor Sansores.

Muy sentida su muerte.

Muerte repentina, ocurrida anteayer de quien por espacio de largos años desempeñó el cargo de médico forense de la Audiencia de la Habana.

Con su viuda, la señora Hermosa López de Quintana, lo llora desolado su hijo, el joven y distinguido doctor Arturo Sansores, capitán médico de la Marina de Guerra.

Otra pérdida sensible.

Acaecida también el domingo.

Dejó de existir tras dolorosas padecimientos la respetable señora Rita Bacallao viuda de Nodarse.

Era la madre de Alberto y Orencio Nodarse, dos figuras revolucionarias, inolvidables.

Cuéntase entre los dolientes su nieta, la señora Nena Nodarse, gentil esposa del coronel Luis Beltrán.

Bajo un gran pesar.

El señor Alberto Márquez.

Llora el joven y notable barítono, tan estimado en nuestro mundo social y artístico, a su buena y amantísima madre.

Hermana de un amigo mío queridísimo, el señor Bolívar S. Romero, que se encuentra en estos momentos en Nueva York.

Y está de duelo el cronista.

Por una desgracia de familia.

Ha bajado al sepulcro, y su entierro se efectuó en la mañana de ayer el señor Manuel Fontanills y Grifol, último de mis supervivientes tíos.

Hombre sencillo y bondadoso que hizo un culto del trabajo y otro culto de la familia.

Vivía ya retirado.

Enfermo, abatido por los años.

EN EL PRINCIPAL.

Una comedia de Arniches.

Divertidísima.

Tiene por título **La Cruz de Pepita** y será puesta en escena esta noche por la Compañía del Principal.

Toman parte en su desempeño, entre otros, Felisa Amelivia, Eduardo Vivas y María Arcos.

Función de moda.

Del turno de los martes.

(Continúa en la pág. SIETE)

AGREDIERON A UN INDIVIDUO

Dos sujetos lo acometieron hiriéndolo con una manopla

En el primer centro de socorro fué asistido de una lesión de carácter menos grave en la cabeza, Julio Manuel Sánchez Pérez, natural de S. de Cuba, de 24 años de edad y vecino de A. Recio núm. 52 altos. También se le apreciaron lesiones diseminadas por el rostro y cuerpo.

Manifestó la paciente a la policía que al salir de la casa número 8 de la calle de V. Muñoz donde se encontraba de visita, de la parte fuera se encontraban esperándolo los hermanos Miguel y Félix González, los que lo persiguieron y cuando transitaba por dicha calle entre Angeles y Rayo en unión de otro individuo lo agredieron con una manopla, ocasionándole las lesiones que presentaba, dándose acto seguido a la fuga. Agregó el declarante, que los acusados residen en la casa V. Muñoz número 15.

VIGILANTE ACUSADO

María Vidal Martínez, de 34 años y vecina de Finlay 107, denunció en la Quinta Estación, que en ocasión de encontrarse en el interior de la sociedad "Maceo" donde se celebraba un baile, fué informado por la directiva que no podía continuar en el mismo y al interrogar las causas fué informada que su conducta había informado desfavorablemente el vigilante 1152, de la Policía Nacional nombrado José Suárez y Suárez, el que a presencia de los presentes, le ratificó lo dicho por la directiva, por lo que estima que dicho vigilante ha cometido con ello un delito.

ASIATICO ACUSADO

Antonio Chao, vecino y dueño del puesto de frutas situado en República número 175, fué acusado por Tomás Rabasa, vecino de Perseverancia número 21, de haberle dado una peseta falsa en el vuelto de un peso que le entregó para que se cobrara el importe de una compra que le hizo.

VARIOS HERIDOS CASUALES AYER

Un niño de seis años cayó de la azotea de su domicilio

Concepción Gómez Bordas, vecina de Infanta número 18, dió cuenta a la policía, que de su domicilio le habían robado prendas por valor de $60. Para llevar a cabo el hecho, los ladrones tuvieron necesidad de violentar la cerradura de la puerta.

UN LESIONADO

Jorge Mencío Valdés, de 6 años, vecino de San Rafael número 61, fué asistido de grandes contusiones por el cuerpo, que se causó al caerse de la azotea al patio de su domicilio.

OTRO LESIONADO

En el Hospital Municipal fué asistido de la fractura de la pierna derecha y contusiones diseminadas por el cuerpo, el menor Juan Pérez, de 9 años vecino de Zanja 73, que se causó al caerse de la azotea para el patio de su casa.

UN CAIDO

José Vidal Fernández, de 9 años, vecino de Fernandina 61, fué curado en el segundo centro de socorro, de graves contusiones por el cuerpo, que se produjo al caerse en el parque de Peñalver.

CICLISTA HERIDO

Antonio Alvarez Suárez, de 10 años de edad y vecino de Luz 78, fué asistido en el primer centro de socorro de varias contusiones diseminadas por el cuerpo, de carácter grave, las que sufrió al caerse de una bicicleta que montaba por Curazao y Luz.

UN ARROLLADO

Juan Delgado, de 10 años de edad, y domiciliado en Arbol Seco 23, fué asistido en el Hospital Municipal, de múltiples contusiones diseminadas por distintas partes del cuerpo, todas ellas de carácter grave, las cuales le fueron producidas por el automóvil 16921 que manejaba Manuel Gesteira Muñoz, vecino de San José 65, al arrollarlo en Carlos III entre Arbol Seco y Subirana.

INTOXICADO

En el segundo centro de socorro fué asistido Ricardo Rivas Rivas, de 16 años, vecino de Animas número 130, de una grave intoxicación que sufrió al ingerir una medicina por otra.

EL JARDIN NACIONAL

EL PREFERIDO SIEMPRE

LAS MAS LINDAS FLORES
LOS MAS ARTISTICOS TRABAJOS
PRECIOS ECONOMICOS

HAGA SUS PEDIDOS POR LOS TELEFONOS

F0-7029 F0-7238 F0-7937 F-3587

ARMAND Y HERMANO

MARIANAO

MARCA REGISTRADA
Siberia
NEPTUNO Y CAMPANARIO
HABANA

La Mejor Nevera

De venta en

El Palacio de Cristal

Neptuno y Campanario

CASA Santa Cruz

FABRICANTES DE MUEBLES

DAMOS FACILIDADES DE PAGOS

GALIANO 95. TELEFONO A-5007

Aprenda LENGUAS en Casa por

EL CORTINAPHONE

Sencillo - Perfecto - Barato

Debe V. por sí mismo experimentar las delicias y provechos que se derivan del conocimiento de otra lengua. Aprender una lengua por medio del CORTINAPHONE es pasar agradablemente el tiempo. Usted lo aprende como aprendió el español, en su casa, rápida y fácilmente. Nada de trabajo ni gastos que puede originar un maestro. Recomendado por las principales Universidades.

AGENTES EXCLUSIVOS:

VIUDA DE CARRERAS Y CO.

PRADO 115 Telf. A-3462 SAN RAFAEL 1½ Telf. A-6644

Joyería "El Gallo"

FINISIMAS VAJILLAS DE CRISTAL ULTIMA CREACION
OBJETOS PROPIOS PARA REGALOS
SAN RAFAEL E INDUSTRIA TELEFONO A-2738

Mathilde Cumont

Nuestras mejores propagandistas, son las clientas; ellas se encargan de divulgar por doquier, las execlencias de nuestros modelos.

VESTIDOS DE CHIFFON, FOULARD estampados, CREPE DE CHINA, LINON, BATISTA Y VELO, las telas predilectas de la estación.

SOMBREROS de BAKOU, BANGKOK. LUSTOL y otras pajas de alta novedad.

Ofrecemos todas estas novedades a precios sumamente económicos, con la garantía de autenticidad de modelos.

Prado 88

LO MEJOR PARA SUS NIÑOS

The Kimbo Shoe

del 11½ al 2 $6.00
del 2½ al 5½ $6.50

PELETERIA "LA BOMBA"

MANZANA DE GOMEZ-TEL.A.2989-APARTADO 936

¡Nerviosos!

La debilidad, agotamiento, vejez prematura, esterilidad y falta de vigor, se curan y combaten rápida y eficientemente con la POMADA FORTIFICANTE (uso externo) y el ELIXIR GENITAL "Rodríguez de los Ríos", tónico de fama mundial 35 años de éxito, nunca perjudican.

De venta en todas las farmacias y droguerías, Sarrá, Johnson, Taquechel y Murillo.

Agente General: MANUEL ESCRIBANO,

APARTADO 2528. TELEFONO M-2867. HABANA.

Las Ultimas Creaciones Para la temporada

NOVÍSIMOS VESTIDOS DE VERANO

ENSEMBLES, COMBINANDO SEDAS DE COLOR ENTERO Y ESTAMPADO, Y VESTIDOS DE UNA Y DOS PIEZAS EN CREPES BELLISIMOS, CON LAS MAS NUEVAS ESTAMPACIONES

Vea los ejemplos diseñados.

A la izquierda: un lindo vestido de crepé mongol estampado, en dos piezas, con falda de tachones pequeños y franja de color contrastante. Chaqueta estampada, ribeteada en la terminación del cuello y en los puños con el mismo tono de la falda.

A la derecha un ensemble encantador con la chaqueta de flat crepé de tono entero, armonizando con las estampaciones de la blusa que es del mismo material. La falda de tachones, en el mismo color de la chaquetica. Estilo sumamente juvenil.

a $16.50 a $17.95

EN ESTOS MISMOS ESTILOS PRESENTAMOS UNA INCALCULABLE VARIEDAD DE COMBINACIONES. ASIMISMO, OTRAS "IDEAS" ENTERAMENTE DISTINTAS PARA TARDE Y CALLE.

Fin de Siglo

LAS TROPAS QUE CUBRIERON AYER LA CARRERA HASTA EL CAPITOLIO

Mil hombres de infantería, una compañía de infantería de marina y varios pelotones de policía formaron el cordón

Mil hombres, de los cuerpos de Infantería y Artillería Ligera, al mando del Tte. Coronel José Perdomo y Martínez y de sus respectivos oficiales, constituyeron principalmente el cordón militar que cubrió el trayecto del Palacio Presidencial al Capitolio y la batería que hizo las salvas de cañón ordenadas.

Se formaron dos batallones de Infantería, de los distritos militares Sexto y Séptimo, rindiendo honores uno frente a la entrada principal del Palacio Presidencial y otro en la explanada que da frente a la escalinata del edificio del Capitolio.

Las Bandas de Música del Estado Mayor del Ejército, y de los distritos sexto y séptimo, tuvieron a su cargo la ejecución del Himno Nacional, en el momento más solemne de la prestación del juramento constitucional por el Presidente de la República.

CORDON MILITAR MIXTO

El cordón formado era mixto, pues estaba integrado por fuerzas de Infantería como ya dejamos dicho, y por una compañía de Infantería de Marina y por varios pelotones de la Policía Nacional.

Este cordón consistía en una doble fila de tropa con intervalo de cinco metros de un hombre a otro, en la medianía de las "cuadras", y en las boca-calles en orden completamente cerrado.

Comenzaba el cordón en la puerta principal del Palacio y terminaba a la entrada del Capitolio, resguardando así el paso del coche presidencial, tanto a la ida como al regreso en la ceremonia de prestación de juramento.

A las diez en punto quedó formado el cordón militar, prohibiéndose el cruce de personas a través del mismo.

De la distribución de toda la fuerza estuvo encargado el Teniente Coronel Erasmo Delgado y Alvarez.

EL CARRUAJE PRESIDENCIAL

Poco antes de las doce meridiano el carruaje presidencial partió del Palacio, dándole escolta de honor el Escuadrón de Caballería número 5, que forma la Escolta del Presidente de la República.

El General Machado ha acompañado del Secretario de Estado, doctor Rafael Martínez Ortiz.

LA BATERIA LIGERA

En el Parque Central fué situada la Batería Ligera que hizo la salva de 21 cañonazos, acto seguido de haberse tomado juramento al General Machado. Todas las bandas de música, situadas en distintos lugares del trayecto, ejecutaron el Himno Nacional al pasar el Jefe del Estado, presentando armas toda la fuerza que formó el cordón militar.

LOS CADETES DE LA ESCUELA DEL MORRO

A las órdenes del Capitán Jacinto Llaca Argudín, varios cadetes de la Escuela Militar del Morro, prestaron servicio en el interior del Capitolio, atendiendo a los invitados.

LA ESCUADRILLA DE AVIACION

Durante toda la ceremonia de la prestación de juramento por el General Machado, una escuadrilla del Cuerpo de Aviación Militar, compuesta por 14 aparatos, voló por encima del trayecto del Palacio Presidencial al Capitolio, haciendo evoluciones y demostrando sus pilotos verdadero dominio en el manejo de los aviones.

La escuadrilla estaba dividida en tres secciones, piloteando los aparatos los siguientes aviadores:

Capitán Guillermo Martull, y tenientes Caballero, Córdova, Alonso y Vidal Lazaga.

Capitán Eduardo Laborde, y tenientes Morlotte y Llanes.

Capitán Beam, y tenientes Zayas Bazón, Terry, Hogdson y Gealispi.

Mah-Jong

Ultimo Código Cubano de Leyes

De venta:

"Librería Académica"

Neptuno 57. Telf. A-9421

Anúnciese en el Diario de la Marina

CANAS

Para las canas USE AGUA DE COLONIA "La Condesa"

Loción higiénica, inofensiva, de agradable perfume, que devuelve al cabello canoso su color primitivo en pocos días, sin las molestias de las tinturas. (Precio del frasco $2.80). Pida prospecto.

De venta en todas las buenas tiendas, farmacias y perfumerías.

REPRESENTANTE: P. GONZALEZ
Concordia 115. — Habana
Teléfono A-6680

La Mujer y el Hogar Feliz

Es la Enciclopedia más completa de cuanto se relaciona con la mujer, como Ama de Casa. Es el regalo más útil que puede hacerse a una señorita. No debe faltar en ninguna biblioteca femenina. Se vende a plazos y al contado.

METERETE

Revista infantil muy interesante. Dos números al mes por suscripciones semestrales y anuales. Contiene cuentos, literatura, dibujos y mil cosas más.

Librería Académica, Neptuno 57 entre Aguila y Galiano. Telf. A-9421.

La Salud está en peligro cuando las encías se debilitan

La vida sin salud es un fracaso. Es, pues, muy importante que usted se proteja contra los temibles ataques de serias enfermedades que empiezan en las encías descuidadas. Ellas arruinan la salud. Con frecuencia son la causa de la caída de los dientes. Y una vez contraídas estas enfermedades, solamente el constante cuidado de la dentadura puede arrancarlas de raíz.

Emplee la protección, — el mejor medio de la cirugía dental moderna — visitando a su dentista cada seis meses. Cepíllese la dentadura diariamente, pero no olvidándose que es igualmente importante cepillarse las encías, para lo cual use Forhan's para las Encías — el dentífrico designado para endurecer las encías y conservarlas rozagantes y sanas, — evitando así las enfermedades.

Use este dentífrico por la mañana y por la noche y le encantará el efecto que produce en las encías. No dejará usted de notar la eficiencia con que limpia la dentadura y cómo la proteje evitando que se pique. Obtenga, hoy mismo, de su droguista, un tubo de Forhan's.

*4 de cada 5 personas mayores de cuarenta años — y millares aún más jóvenes—son víctimas de la temible Piorrea. Esta enfermedad, hija del abandono, ataca las encías.

Forhan's para las Encías

SUS DIENTES SON TAN SALUDABLES COMO LO SEAN SUS ENCIAS

M.E.C.D. 2016

INFORMACION RELIGIOSA NACIONAL Y EXTRANJERA

LA PRIMERA COMUNION DE ALUMNAS COLEGIO "EL ANGEL DE LA GUARDA"

Después de la solemne Misa de Comunión, se sirvió a las alumnas un desayuno especial, entregándoles recordatorios

De manera brillante y solemne tuvo lugar por segunda vez en este la Primera Comunión de un numeroso grupo de alumnas del Colegio l Angel de la Guarda, que en la Calzada de Carlos III dirige la insigne educadora señorita doctora Mariana Lola Alvarez, secundada de su hermana Piedad y de un grupo de distinguidas profesoras.

Después de una esmerada preparación para tan hermoso acto, presentaron el pasado día 1¢ al banquete Eucarístico, a un grupo de 18 niñas.

A las ocho de la mañana penetraron en el templo de Reina luciendo sus albos trajes propios del acto, y seguidas del resto de las trescientas alumnas del plantel todas con sus uniformes de gala, y mientras la capilla musical de la Iglesia dejaba oir una bella marcha.

Minutos después dió comienzo el Santo Sacrificio de la misa armonizada en la que ofició el Superior de la Residencia de Reina, P. Camilo arcía.

Llegado el momento de la comunión fueron acercándose con gran devoción y recogimiento, primeramente las alumnas de Primera Comunión, seguidas del resto del Colegio, profesoras y familiares.

Fué un acto verdaderamente emocionante y consolador el de aquella pléyade de pequeñuelas acercarse a recibir por vez primera el Pan de los Angeles acompañadas de sus amantes padres y queridas profesoras.

Durante la misa, todas las alumnas entonaron bellos motetes a Jesús Sacramentado.

Terminada la comunión que fué sumamente concurrida, la Directora del Colegió dirigió las oraciones de acción de gracias.

Pasadas las nueve de la mañana, nuevamente en perfecta formación se dirigieron las alumnas al local del Colegio donde en bien adornada mesa se les sirvió un exquisito desayuno, recibiendo a la vez de manos de sus maestras los recordatorios de acto tan grande.

Muchas fueron las felicitaciones que en el Colegio recibieron las neo comulgantes de los asistentes y de sus compañeras de Colegio.

Hicieron la primera comunión las niñas Silvia Aurora Muñoz, Rosa María Erviti, Esther Bravo, Georgina Amador de los Ríos, Silvia Blanco, Adelina Grabiel, Mercedes Casanova, Margarita Durio, Amelia Alúm, Rosa García, Josefina Aldecocea, Elvira Sánchez, Margarita Parlá, Elena González, Pura Alvarez; María Josefa Mijares; Concepción Ezquerra y Berta García.

Réstanos tan solo felicitar a las alumnas de Primera Comunión y de un modo especial a sus amantes padres asímismo que al cuerpo de profesoras del Colegio y muy efusivamente a la Directora señorita doctora Mariana Lola Alvarez, por la solemnidad y esplendor del acto celebrado.

Todo El Mundo Admira Una Cabellera Hermosa y Sedosa.

Fíjese bien en una mujer realmente atractiva y notará usted en seguida que su cabello tiene una apariencia de salud y brillo natural. Usted verá que está lleno de vida, que atrae y seduce, que los distintos rayos de luz armonizan con él y que su color, no importa cuál sea, está claramente definido.

¡Y ahora, gracias a un nuevo "shampoo" llamado Brunex, hecho exclusivamente para el uso de las trigueñas, es tan fácil de poseer un pelo de esta naturaleza!

El pelo de las trigueñas no puede obtener y lucir ese lustre y sedosidad natural que es la admiración de todo el mundo, a no ser que sea aseado con un "shampoo" científicamente preparado para obtener estos resultados.

Brunex no es una tintura. No puede dañar el cabello más delicado, porque no contiene ingredientes nocivos. Las madres lo encuentran excelente para el cabello de los niños.

Compre Brunex hoy mismo. Precio $1.00. Se vende en todas las buenas tiendas y farmacias.

Día 21 de Mayo

Este mes está consagrado a la Santísima Virgen.

El Circular está en la Capilla de las Reparadoras.

Santos Secundino, Valente, Victorio, Polinto y Sinesio, mártires; Hospicio, confesor; Santa Aglae, matrona, y Virginia, virgen.

San Hospicio, confesor. Era francés, pero se ignora el lugar de su nacimiento. Habiendo oido hablar de la vida penitente y de la santidad de los solitarios de Egipto, se sintió encendido en deseos de imitarlos. Animado de este deseo se dirigió a Egipto, y penetrando en lo más interior del desierto, visitó a muchos de aquellos santos anacoretas. Fácilmente se puede comprender la impresión que harían en un corazón tan bien dispuesto aquellos grandes ejemplos de virtud. Lleno de aquella santa confianza, que inspira el amor puro de Dios, se encerró en un lóbrego sitio, resuelto a ocuparse únicamente de Dios, entregándose a la abstinencia y a la mortificación. Así lo hizo y desde luego, asombró a todos su vida, teniéndola por cierta especie de prodigio.

Nuestro Santo fué insigne por el espíritu de profecía. Lleno de merecimientos descansó en el Señor el día 21 de Mayo del año 581.

Guárdanse en la catedral de Niza las reliquias de este gran Santo.

SECCION ADORADORA NOCTURNA DE LA HABANA

A los hijos y devotos de Santa Rita En honor de Santa Rita

La noche del martes 21 al miércoles 22 (festividad de Santa Rita), celebrará la Sección Adoradora Nocturna de la Habana, gran Vigilia General, Titular de Turno, en honor de tan milagrosa santa.

Se invita a los Hijos y devotos de Santa Rita, a que concurran a dicha Vigilia en la víspera de su fiesta.

La Vigilia empezará a las 10 p. m. El Santísimo Sacramento estará expuesto toda la noche. Habrá plática por el Capellán adorador Rvdo. P. Ramón Rodríguez García; a continuación, se cantará solemne Te Deum e invitatorio en honor de la santa.

No dejéis de acudir a pedir vuestras gracias y favores en fecha tan memorable a los pies de Jesús Sacramentado, a la que fué modelo en todos los estados de la vida, y a oir cantar las glorias de nuestra exclesa patrona.

El Capellan del Quinto Turno.

Rvdo. P. L. Spirali.

$750,000 DONADOS A LAS HIJAS DE LA CARIDAD PARA UN ASILO

DETROIT, Mayo 20. (SE.)—Acaba de ponerse la primera piedra del nuevo edificio que en Detroit ha de levantarse para Asilo de Huérfanos en la villa Marillac; tuvo lugar esta ceremonia de día de los niños. El edificio se comenzará con el donativo hecho por el matrimonio Fisher, consistente en $750.000, donados directamente a las Hijas de la Caridad de San Vicente de Paul.

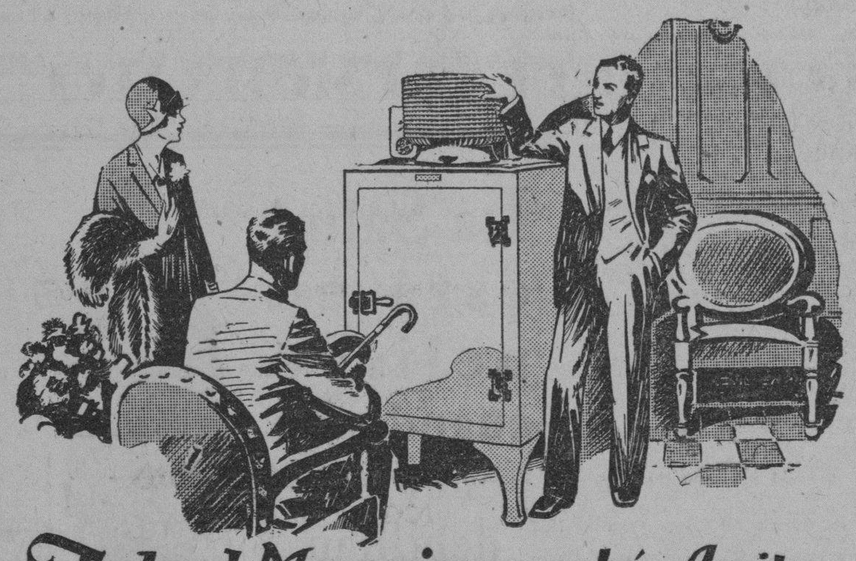

Todo el Mecanismo está Arriba
No se ve, nunca hace falta engrasar y apenas se oye!

El Refrigerador GENERAL ELECTRIC es tan sencillo que no tiene ni una sola pieza movible descubierta. Tampoco tiene ni una correa, ni ventilador, ni un tubo de desague, ni conexiones, ni cajas de estopa. Dentro de la caja hermética que encierra todo el mecanismo está también el suministro permanente de aceite, que no puede evaporarse. Ni el polvo, ni nada extraño, puede alcanzarlo y disminuir su eficacia. Año tras año resguarda los cojinetes contra el desgaste.

Su mecanismo externo, sobrepuesto, hace que todo el calor generado en él por el motorcito, así como el extraído del gabinete, se disipe de éste para arriba, sin que lo atraviese.

Su motor de construcción especial de gran rendimiento, consume muy poca corriente.

La cámara de congelación, notablemente pequeña, deja en todos los modelos más espacio aprovechable, en el gabinete, que el disponible en cualquier otro refrigerador de las mismas dimensiones exteriores. En cuanto a ruido, sólo podemos invitar a oir por sí mismo este refrigerador, para cerciorarse de lo silencioso que es.

Cada aparato lo construye y garantiza la GENERAL ELECTRIC la casa constructora de material eléctrico mayor del mundo.

GENERAL ELECTRIC COMPANY OF CUBA

EL ANIVERSARIO DE LA REPUBLICA SE CELEBRO EN LA IGLESIA DE LA MERCED

Es el Padre Antonio Rodríguez, joven sacerdote que ha querido unirse al regocijo de los cubanos en ese día

De manera brillante y con gran explendor fué celebrado en la Iglesia de La Merced, por la Asociación de Nuestra Señora de la Caridad, el Vigésimo sexto aniversario de la fundación de la República.

La Directiva de la Asociación que con tanto acierto dirige el P. Ireneo Rodríguez, acordó rendir el 20 de Mayo un homenaje de amor a nuestra Patrona, la Santísima Virgen de la Caridad del Cobre, a la vez que elevar a ella las plegarias del pueblo de Cuba, por la prosperidad de la Patria y acierto del gobierno que en el día de ayer comenzó las tareas de su nuevo período Presidencial.

A las ocho de la mañana dió comienzo la misa solemne de ministros a toda orquesta y voces en la que ofició el P. Antonio Rodríguez, Capellán del Crucero Español "Almirante Cervera", quien atentamente invitado quiso unirse al regocijo de los cubanos en tan señalado día, cantando la misa que en dicho templo se celebrara en honor de su excelsa Patrona.

Asistieron al joven e ilustre sacerdote, los Padres Hilario Chaurrondo y Ramón Subiron, C. M.

La cátedra sagrada fué ocupada por el P. Vicente Sainz, C. M., quien con gran elocuencia cantó las glorias de la Santísima Virgen bajo la evocación de la Caridad, haciendo ver la protección que ella siempre ha tenido para los cubanos. Exhortó a los fieles para que recurriesen a ella en todos los momentos difíciles que se les presentase y terminó su hermosa y sentida oración sagrada pidiendo a la Virgencita que apareció flotando sobre las azuladas aguas de la Bahía Oriental de Nipe, que derrame todas sus gracias sobre el Honorable Sr. Presidente de la República, para que pueda gobernar a Cuba en este nuevo período dentro de todo género de prosperidades.

Al terminarse la misa fué sumamente felicitado el P. Sainz, por su panegírico.

Tanto el altar mayor como el particular de la Virgen de la Caridad, lucían un bello y artístico adorno floral confeccionado por el joven Gregorio Blanco, Hno. Pedro Curto bajo la dirección del P. Ireneo Rodríguez C. M. Director de la Asociación que tanto labora y se desvive por que estos actos resulte como los merece nuestra Patrona.

La parte musical estuvo a cargo de una nutrida orquesta y voces bajo la dirección del Maestro Francisco Saurí.

Durante la misa se acercaron al Banquete Eucarístico cientos de devotos y fieles que ofrecieron sus comuniones por la prosperidad de la patria y sus gobernantes.

En el coro se cantará a toda orquesta, la renombrada misa de Ravanello, a tres voces. En el ofertorio el Monstra Te Esse Matrem de Aldeda; y al final de la misa, el Himno a la Virgen de la Caridad

Terminada la misa el P. Ireneo Rodríguez hizo la Consagración a la Santísima Virgen, y dirigió breves palabras para dar las gracias a la oficialidad del crucero "Almirante Cervera" que en la persona de su Capellán, habíase unido espontáneamente al homenaje a nuestra patrona.

Todos los actos fueron presididos por la directiva que está formada como sigue:

Camareras: Sra. América Arias Vda. de Gómez; Sra. Beba de Cárdenas de Prendes.

Presidenta: Sra. Petronila Gómez de Mencía. Vicepresidenta: Sra. Ofelia Rodríguez de B. Herrera. Secretaria: Sra. Margarita Contreras de Bech. Vicesecretaria: Srta. Clara Moreda. Tesorera: Sra. María Figueroa de Gutiérrez. Vicetesorera: Manuelita Gómez de M. Coello. Director: R. P. Ireneo Rodríguez, C. M. Vocales: María Luisa Govín de Tarafa; Lily Hidalgo; María Montalvo de Soto Navarro; Patria Tió de Sánchez Fuentes; Ma Laura Pla; Carmela Nieta Vda. de Herrera; Narcisa G. de Espinosa; ría Intrialgo de Madrazo; Nena Machado de Grau; Encarnación B. de Crucet; María Esperanza de Bernal; Marina G. de Obregón.

Directoras de Urnas: Sra. Inés Gutiérrez e hijas.

Cerca de las diez de la mañana comenzó el desfile de la numerosa y selecta concurrencia que invadía el bello templo de la Merced.

Nuestra felicitación a la Directiva de la Asociación de la Caridad y de un modo especial al Director P. Ireneo Rodríguez y a la Presidenta Sra. Petronila Gómez de Mencía así mismo que a la Camarera Sra. América Arias Vda. de Gómez y Beba Cárdenas de Prendes por la solemnidad con que honraron a la Virgen de la Caridad del Cobre.

EL HOMENAJE A LA VIRGEN DE LA CARIDAD TRIBUTADO EN S. FRANCISCO

El Guardián del convento, padre Cástor Arraiz pronunció un bellísimo sermón, con el panegírico de la Virgen del Cobre

También en la Iglesia de la V. O. Tercera de San Francisco se le ha rendido un homenaje de amor a la Patrona de Cuba, la Virgen de la Caridad del Cobre, por la Venerable Comunidad de Padres Franciscanos de la Habana y Asociaciones radicadas en el ya citado templo.

Dieron comienzo los cultos con misa de Comunión general armonizada a las siete y media de la mañana, en la que se acercaron al Banquete sagrado gran número de devotos de la Caridad del Cobre.

Esta misa fué armonizada con bellos motetes por la Capilla musical del templo, bajo la dirección del P. Leonardo Celaya, o. f. m.

A las nueve de la mañana y ante una extraordinaria concurrencia que invadía el templo de San Francisco dió comienzo la misa solemne de ministros a toda orquesta y voces en la que ofició el P. Pedro Aranguren asistido de los Padres Vicente Urdapilleta y Serafín Ajuria.

La cátedra sagrada fué ocupada de manera brillante por el Guardián del Convento P. Castor Apraiz quien con extraordinaria elocuencia hizo el panegírico de la Santísima Virgen de la Caridad, haciendo resaltar la historia de su aparición en la Bahía de Nipe, y la gran protectora que desde entonces había sido de los cubanos.

Pidió a ella derramase sus bendiciones en este día tan memorable para la historia Patria, sobre todos los cubanos y muy especialmente sobre los gobernantes que durante el nuevo período regirán los destinos de la Nación.

Cuando el P. Apraiz, terminó su hermosa oración sagrada fué objeto de múltiples felicitaciones por parte de la concurrencia.

El altar mayor y el de la Caridad presentábanse bellamente adornados con gusto exquisito por el Sacristán del templo Hno. Francisco Vilar.

La parte musical resultó subime, estando ésta a cargo del coro de la comunidad franciscana bajo la dirección del Maestro P. Leonardo Celaya, o. f. m., quienes interpretaron la misa del P. Hartman a 2 voces, terminando con el Himno a la Virgen de la Caridad, el cual fué cantado además por todo el público allí congregado.

Terminada la misa se hizo la consagración de los fieles a la Caridad del Cobre, en cuya ceremonia ofició el P. Guardián.

Cerca de las once de la mañana se dió por terminado tan solemne acto.

El DIARIO DE LA MARINA felicita a la Comunidad Franciscana de la Habana por el esplendor y brillantez con que ehonraron a la Patrona de Cuba en el Vigésimo Séptimo Aniversario de su fundación como República libre y soberana.

Agentes para Anuncios en EUROPA:
L. MAYENCE & Cie
DAVIGNON, BOURDET & Cie, Sucrs
9, Rue Tronchet, PARIS
19, 21, 23, Ludgate Hill, LONDRES

AVISOS RELIGIOSOS

TRECE MARTES DE SAN ANTONIO EN SAN FRANCISCO

Actos: a las 7 y 30, Comunión general, Ejercicio y veneración de la Reliquia.

A las 9, Misa solemne, sermón, procesión y veneración de la Reliquia.

A las 5, Trece Martes y veneración de la Reliquia.

Todos los 13 Martes se dan Recordatorios.

E.772.My. 29.

LA EXCURSION CUBANA QUE IRA A SEVILLA ESTA ORGANIZADA MINUCIOSAMENTE POR ELEMENTOS CAPACITADOS Y DE RECONOCIDA RESPONSABILIDAD MORAL Y MATERIAL.

GAS EN EL ESTOMAGO ES PELIGROSO

Recomienda Uso Diario de Magnesia Pura Para Vencer Esta Acción Causada Por Fermentación de los Alimentos e Indigestión Acida

Gas y aire en el estómago acompañados de ese lleno o sensación de hinchazón que viene después de las comidas, son evidencias casi inequívocas de la presencia de excesivo ácido hidroclórico en el estómago, el cual cría lo que se llama indigestión ácida.

Estómagos ácidos son peligrosos porque el ácido en demasía irrita las delicadas paredes del estómago y con frecuencia esto conduce a gastritis acompañada de úlceras de estómago de carácter serio. El alimento se fermenta y se agria, creando el gas ofensivo que ensancha el estómago y estorba las funciones normales de los órganos internos vitales y con frecuencia afectando el corazón.

El peor desatino que puede cometerse es descuidar tal seria condición o tratarla con ayuda de digestivos ordinarios, los cuales no tienen efecto de neutralización en los ácidos del estómago. En lugar de hacerse esto consígase con un droguista unas cuantas onzas de Magnesia Bisurada y tome después de las comidas una cucharadita de ella disuelta en un cuarto de vaso de agua. Esto hará que inmediatamente arroje fuera del cuerpo los gases, aire o hinchazón; armoniza el estómago neutraliza el exceso de ácido y previene su formación sin dolores o molestia. Magnesia Bisurada en polvo o en forma de pastillas—nunca en forma de líquido o leche—es inofensiva al estómago, es muy barata y la mejor forma de magnesia para usos del estómago. La usan miles de personas que hoy saborean sus comidas sin el menor temor de indigestión. Magnesia Bisurada se vende en todas las boticas.

ELIXIR tónico ANTIFLEMÁTICO del Dr GUILLIÉ

Empleado, desde 1812, contra las enfermedades ocasionadas por la BILIS y las FLEMAS (Enfermedades del *Hígado, Estómago, Intestinos, Corazón, Fiebres, Paludismo, Congestiones, Reumatismos*).

Exigir la firma Paul GAGE
PARIS, 32, Rue de Grenelle
y en TODAS LAS FARMACIAS

SANTA RITA EN EL SANTO CRISTO

Solemnes cultos mañana para celebrar la fiesta de la santa

Mañana festividad de Santa Rita de Casia, Abogada de los imposibles, se celebrará en la Iglesia Parroquial del Santo Cristo del Buen Viaje en esta capital, solemnes cultos en su honor.

Todos los fieles que deseen confesarse para comulgar el día de la fiesta, podrán hacerlo durante la tarde y noche de hoy y mañana por la mañana durante las misas que serán a las 5.30; 6.30; 7.30; 8; 9 y 10 a. m., en todas la scuales se distribuirá la comunión a los fieles y devotos de Santa Rita, ya que el Párroco desea que el mayor homenaje que en este día le ofrezcan sus devotos a la Santa, sea una numerosa comunión.

La misa de 9 a. m., será solemne, y se aplicará por las intenciones de los devotos que están celebrando la novena de miércoles anteriores a la fiesta.

Después de la misa de 9 y 10, se bendecirán Rosas de Santa Rita, las que se distribuirán entre los fieles. Por la tarde a las cuatro se efectuará la ceremonia de la Consagración de los estudiantes a Santa Rita y a cotinuación la consagración de los niños a la Santa, por lo que se ruega a las madres Cristianas que lleven sus pequeñuelos.

A las cinco y media se efectuarán los cultos de todos los miércoles, y a la terminación el Ilmo. y Rvdmo. Sr. Obispo de Camagüey, Mons. Enrique Pérez Serantes, bendecirán las Rosas de Santa Rita las que se distribuirán entre los fieles.

Por la noche a las ocho y media se celebrarán los mismos cultos de por la tarde, estando el panegírico de Santa Rita a cargo de Mons. Enrique Pérez Serantes, Obispo de Camagüey, quien al terminar también volverá a bendecir Rosas.

Todos los fieles que deseen enviar flores para Santa Rita, deberán hacerlo el Miércoles por la mañana y a poder ser "botones".

Todos los cultos del día se terminan con la veneración de las reliquias las que estarán expuestas todo el día.

SE ORGANIZA EN PARIS UNA GRAN SOCIEDAD RE RADIO CATOLICA

PARIS, Mayo 20. (SE.)—El rápido desenvolvimiento del Radio ha motivado la formación de una gran sociedad católica de Radio, con el fin de aplicar este medio de publicidad a la ciencia y artes cristianos. Con la aprobación de todo el episcopado de Francia se ha establecido esta fuerte compañía de la que es presidente Buccaille, Secretario del Municipio de París y Presidente de la Asociación de Información Religiosa.

El Comité se propone: A) Educar un numeroso público que se interese por los temas morales; b) Hablar de costumbres y prácticas católicas exponiendo al pueblo los fundamentos de esas prácticas; c) Dar toda clase de asuntos de ciencia, artes, pero todo dentro de las normas y con tendencias católicas; d) Aportar por el Radio toda clase de noticias religiosas de Francia y de fuera de Francia, organizar cursos de conferencias, cursos religiosos y todo lo que pueda interesar a un creyente y no creyente. La amplitud más gran de tendrá cabida en esta Estación de Radio.

"Me Siento Como Un Jovencito Desde Que Me Curé El Reumatismo"

El mejor día de mi vida fué el día que mi médico me recetó un nuevo remedio que había producido inmejorables resultados con otros de sus pacientes.

Yo, que durante años estuve padeciendo esta molesta y dolorosa enfermedad, poniéndome peor gradualmente, perdiendo mi fuerza vital y sintiéndome prematuramente como un viejo. No sentía alivio con nada, a pesar de los costosos tratamientos a que me había sometido.

Mi médico me explicó este nuevo tratamiento, llamado Rheunesia,—de esta manera: Generalmente el reumatismo es motivado por venenos que se encuentran en la sangre y los que son causados por alguna bolsa de pus oculta en la raíz de un diente, un estado infeccioso de las amígdalas, etc. Venenos originados por estas causas son absorbidos por la circulación de la sangre, y son llevados a todas partes del organismo, hasta que se detienen en alguna articulación, o en algunos tejidos delicados, o en algún centro nervioso o en los músculos, produciendo agudos dolores. La Rheunesia ayuda a la sangre a expulsar estos peligrosos venenos, actuando en esta forma para corregir y curar el reumatismo en su misma raíz.

Si usted sufre de reumatismo, ciática, neuritis, use este nuevo tratamiento. Pruébelo hoy mismo. Será el acontecimiento mayor de su vida. Cuesta solamente $1.90, le puede obtener en cualquier buena farmacia.

Rheunesia para el reumatismo

CANAS JUVENIN

PARA ELLOS Y PARA ELLAS

Consultorio por la Doctora Herminia Planas

Secretos de una Parisiense — Conócete a ti misma

Estimada amiga:

Muchos de los modelos actuales tienen una pieza en la espalda—prolongándola—muy recomendable para dar esbeltez a la figura de proporciones demasiado ancha. (Compárenge los modelos).

Suya,

Leticia.

CANCION DE AMOR

Sobre las rosas pálidas de tu melancolía,
— fantasmagorizando placeres entre flores—
vengo a entonar, Amado, la dulce melodía
que aleja tu tristeza, curando tus dolores.

En silenciosa ronda traigo hasta ti mis rimas,
que vienen, amorosas, a detener sus vuelos,
sobre la cumbre augusta de tus soñadas cimas
y bajo las estrellas de los azules cielos.

Y detendrán sus alas mis rimas en el puerto
donde el amor perfuma la costa florecida:
Allí, donde las rosas del prado y del desierto
emanan los olores de la ilusión vivida.

Seremos cual dos aves, que por un mar sin brumas
entonan sus canciones, con ritmos de esperanzas,
allí, donde el susurro de las mansas espumas
será como el epílogo de tus tristes andanzas...

Margot ALVARE ZSOLER.

OLGA Y PILAR:

Se estaban usando unos abanicos muy grandes, que no por serlo daban más aire, sino todo lo contrario, pues su varillaje, necesariamente doble, y pesado, era poco flexible y cansaba la mano. Además estaba en pugna con el tamaño del sombrero, que es diminuto, y era, a veces, mayor que la sombrilla: ¡una incongruencia!

El sindicato de fabricantes acordó, teniendo en cuenta esas consideraciones, según circular que tengo a la vista, reducir sus proporciones. Vuelven, pues, los abanicos de ocho a nueve pulgadas, que es el tamaño "standard", de fácil manejo, que no cansa y que da más fresco: Vi en "Le Printemps", Obispo y Compostela, una fascinadora variedad. Miles de estilos. Desde el abanico de 20 centavos hasta los de 4 y 5 pesos. ¡Abanicos tan lindos!

AMELIA, Cárdenas:

No tiene por qué darme las gracias; siempre gustosa contesto a mis queridas lectoras a pesar de la mucha correspondencia.

Celebro que la Crema "Lusand" le esté dando los resultados que desea, la constancia en todas las cosas es la que da el éxito. Ojalá que todos lo comprendieran así; para el complemento de su pregunta puede dirigirse al depósito general, Avenida de Italia 88-A, Habana. Hay una señorita que le contestará; es muy experta y amable.

Para después del baño no hay cosa mejor que los polvos "Ameris"; refrescan y perfuman la piel a la vez que da una suavidad exquisita.

RITA:

Ya que su modista no le termina su vestido, no se desconsuele. El vestido color perla que trajo de París puede usarlo en la fiesta de que me habla. En veinticuatro horas la tintotería "Boston", que está en Virtudes 163, teléfono U-2061, se lo dejará como nuevo. Dígales que yo la recomiendo. Son muy atentos.

NERON:

Se recomienda la bicicleta como un gran ejercicio contra la hernia. Según un autorizado médico, nada favorece tanto la curación de una hernia como el masaje regular y continuado que supone el ejercicio de este deporte, explicándose que en algunos casos, tras varias semanas de bicicleta, la hernia se haya reducido sola y haya quedado cerrada por los tejidos perfectamente fortalecidos.

CANTARES ANDALUCES

Desde aquel primer instante
que abre el corazón sus puertas,
aunque las burle un amante,
las suele tener abiertas.

Piensan los enamorados
piensan y no piensan bien,
piensan que nadie los mira,
y todo el mundo los ve.

Aquel si viene o no viene,
aquel sí sale o no sale
en los amores no tiene
contento que se le iguale.

Dos corazones heridos
de la misma enfermedad,
ambos se quitan la vida
por no decir la verdad.

Los ojos de mi monarca
Los ojos de mi morena
tienen un mirar extraño,
que matan en una hora
más que la muerte en un año.

¡Válgame Dios de los cielos,
qué penosito es mi mal!
suspirando tengo alivio,
y no puedo suspirar.

Dicen que espinan tus manos;
para mí son amorosas:
más esquinan los rosales
y se le cortan las rosas.

Las estrellitas del cielo
y las arenas del mar,
se parecen a mis penas
en lo largas de contar.

La librea que hoy constituye el uniforme de las personas de servicio, tiene un origen extremadamente lejano. Fué el traje que como premio repartían los reyes carolingios a los señores de su corte y a los oficiales.

Más tarde, si los caballeros llevaban a los torneos la librea de su dama, era solamente una écharpe del color preferido por ellas. Poco a poco, perdiendo su lado noble, la librea volvióse un traje de corte y de color elegidos por los amos e impuestos a sus domésticos.

La nieve a muy baja temperatura, absorbe la humedad. Los expedicionarios al Polo aprovechan este hecho para extender sus trajes mojados y conseguir que se sequen en seguida.

Serpientes de especies no venenosas suelen usarse como mascotas entre los elegantes de Londres y de París. Cuéntase que una aristócrata inglesa tiene cien de estos reptiles.

Un naturalista ha calculado que si desaparecieran de la tierra los pájaros, ésta no tardaría más de nueve años en ser perfectamente inhabitable para el ser humano, pues todos los venenos que se conocen y los que el hombre pudiera elaborar no bastarían para destruir los insectos del globo terrestre.

LA DERROTA DE LA BELLEZA

Resignémonos a esta bancarrota universal de la belleza femenina. Donde han ido a fundirse las nieves de antaño, allí también se ha derretido poco a poco el tipo ideal de las Damas del tiempo pasado, célebres por su cuerpo y su cara. Los pintores mismos no buscan ya los modelos muy hermosos; quieren modelos "interesantes". ¿Pero qué más? No es el gusto de la belleza femenina el que se pierde, sino más bien el sentido de esta belleza... En cuanto a los restos de esto raro y espléndido privilegio, las mujeres elegantes se lo disputan a las mujeres inteligentes. Sus grupos se reparten los adoradores que abandonaron los altares de la Belleza. ¡Revolución hecha para regocijar el número, como la mayor parte de las revoluciones! Porque es imposible adquirir la belleza, en tanto que un cierto aspecto de conversación, muy parecida al espíritu, está al alcance de las mujeres resueltas a adquirirla. Igualmente la elegancia se adquiere con la voluntad (si no se está dotada de ella naturalmente); la única condición es tener dinero, y el dinero también se adquiere. La Belleza femenina ha sido derrotada por la coalición de las mujeres modernas y la indiferencia de los hombres.

Marcel Prevost

EL CESTO DE LOS PAPELES

Afirma Swedenborg, en sus místicas revelaciones, que nada existe en lo material que no tenga su equivalencia en lo espiritual.

Yo no sé de otras cosas, pero, sin duda, al material cesto de los papeles corresponde en nuestro espíritu otro gran cesto inmaterial al que va cayendo en pedacitos toda la inservible papelería sin valor nunca, o ya sin valor, aunque alguna vez lo tuviera para nosotros, y acaso por error o descuido irreparables allí cayó lo que pudo haber sido lo mejor de nuestra vida.

Como tal vez un fiel sirviente nos devuelve algo de valor que, aturdidos, dejamos caer en el cesto de los papeles, yo creo en la honradez de los traperos celestiales, y espero que, en otro mundo mejor, también nos será devuelto algún día lo que en el cesto espiritual dejamos caer por creerlo sin valor alguno, y acaso era lo de más valor en nuestra vida.

Jacinto Benavente

Farmacia SWANN, 12, Rue de Castiglione, PARIS y en todas buenas farmacias.

¡Evite El Estreñimiento!

El estreñimiento produce jaquecas, biliosidad, inapetencia, eructos, indigestión y depresión marcada. Procure que sus intestinos funcionen regularmente por medio de las Píldoras Antibiliosas de Doan. Este conocido laxante vegetal regulariza los intestinos en forma rápida, segura y sin producir retortijones. Es el tratamiento favorito para el estreñimiento en miles de hogares. Su costo es reducido y sus resultados indudables.

M.R.

PILDORAS ANTIBILIOSAS DE DOAN

M.E.C.D. 2016

LOS FESTEJOS DE AYER EN NUESTRO PUERTO RESULTARON MUY LUCIDOS

Por medio de morteros fueron lanzadas al espacio las 33 banderas de los países representados en nuestro país

ENGALANADA LA FLOTA DE LA EMPRESA NAVIERA

Magnífica iluminación del crucero "Almirante Cervera" y del vapor "S. Carlos". Existe gran entusiasmo por las regatas de hoy

Desde las 12 de la noche de ayer comenzaron en el puerto las fiestas que se están celebrando, con el doble motivo del aniversario de la instauración de la república, y de la toma de posesión del General Gerardo Machado, para el nuevo período presidencial.

Decimos que comenzaron a las 12 de la noche por que a esa hora las sirenas de los barcos surtos en puerto dejaron oir sus toques mientras las luces de los potentes reflectores del crucero español Almirante Cervera mandaban sus potentes luces por sobre la ciudad.

LA ILUMINACION DEL CERVERA

Grandes elogios se han hecho de la magnífica luminaria que ha montado el crucero español Almirante Cervera, la que provocó que millares de ciudadanos en toda clase de vehículos y a pie fuera a ver a los litorales al gallardo crucero.

La silueta del barco estaba perfectamente determinada con millares de bombillas eléctricas.

En el mástil trinquete, estaba enarbolada una bandera de Cuba a la cual se le aplicó de continuo un reflector.

En el de popa otra española también era alumbrada por otro reflector, dando ambas un magnífico golpe de vista.

Un molinete con bombillos de los colores españoles y cubanos, también eléctrico, resultaba del mejor efecto.

Además el A. Cervera tenía proyectado sobre el Observatorio Nacional otro reflector, ofreciendo el blanco edificio a la altura de la loma de Casa Blanca, completamente destacado en la noche.

EL SAN CARLOS

En el litoral de Casa Blanca, donde está terminando sus adaptaciones para ser puesto a navegar como corero cubano interantlántico se encuentra el vapor San Carlos de la Empresa Naviera de Cuba.

El Sr. Don Julián Alonso, Director Gerente de la Empresa, dispuso que el San Carlos luciera también una magnífica luminaria demarcándose con millares de bombillos eléctricos y arrogante silueta.

Este barco estuvo encendido desde la puesta del sol hasta las 5 de la madrugada.

Los demás barcos de la Empresa Naviera atracados a muelles y surtos en bahía iluminaron con sus reflectores las banderas que tenían en sus respectivos mayores.

Estas iluminaciones del Cervera y del San Carlos se repitieron anoche.

ENGALANADOS

Desde el amanecer, fueron engalanados todos los edificios públicos del puerto en primer término el Semáforo del Morro, el Observatorio Nacional etc., y a las 8 de la mañana todos los barcos surtos en puerto y atracados a muelles, tanto de guerra como mercantes y de todas las nacionalidades largaron sus banderas y se engalanaron con las correspondientes al código internacional.

A LAS DOCE DEL DIA

A las 12 del día y cuando el General Machado juraba de nuevo su cargo de Presidente de la República, la fortaleza de la Cabaña, el Castillo de la Punta y los cruceros español, A. Cervera, argentino Buenos Aires, y los de la marina nacional Cuba y Patria y Baire dispararon cada uno una salva de 21 cañonazos.

A esa misma hora todos los barcos mercantes y las fábricas e industrias del litoral estuvieron tocando sus pitos y sirenas en señal de júbilo por los acontecimientos del día.

LAS BANDERAS DE LOS QUE NOS VISITAN

A esa misma hora y desde el Morro, los pirotécnicos encargados de dirigir los fuegos artificiales que ayer noche se quemaron ofrecieron al público en general un espectáculo atrayente.

33 granadas cada una de las cuales al estallar dejaban al viento la bandera de las 33 naciones que están representadas en la toma de posesión del General Machado, fueron disparadas y la última una gran bandera nacional.

Después se dispararon otras muchas granadas más las que al detonar dejaban ver caprichosas figuras.

El gran público cercano al litoral aplaudió ese espectáculo.

LA VISITA A LOS BARCOS

Durante toda la tarde ayer continuaron las visitas al crucero español Almirante Cervera, y muchos fueron también los que acudieron al crucero argentino Buenos Aires.

Para dar una idea de la cantidad de público que ha acudido a visitar al Almirante Cervera diremos que una lancha hizo una recaudación que ascendió a $110, y otra alcanzó una recaudación de $98, de más de $50 de recaudación hubo muchas, en fin que nuestros hombres de mar dedicados al tráfico de viajeros en el puerto han hecho su zafra.

LA CULTURA DEL PUBLICO

Nuestro público en estas fiestas ha demostrado una vez más su preparación y cultura ciudadana.

Ayer vimos muchos ciudadanos, gente joven en su mayoría, cuyos pechos están abiertos a todo sentimiento noble usar en sus solapas banderitas argentinas, españolas y cubanas como en demostración de simpatías hacia esos marinos que han venido a asociarse con el pueblo cubano en estos días de júbilo patrio.

El gran pueblo siempre tiene modalidades que le enaltecen, y cumple instintivamente con sus deberes de cortesía.

LAS REGATAS

A las 8 y 30 de la mañana de hoy tendrán efecto las regatas internacionales que se efectuarán en bahía compitiendo tres canoas de 12 remeros una por el Almirante Cervera, otra por el crucero Buenos Aires y otra de la Marina Nacional.

El tránsito del puerto estará cerrado en la zona de las regatas o sea desde la proa del A. Cervera hasta la boca del puerto, 1200 metros.

Los remolcadores y demás embarcaciones se situarán a lo largo de la costa de Casa Blanca hasta el Morro para que no impidan a vista al público en los terrenos ganados al mar.

Un oficial de cada unidad de las que compiten serán jueces de partida y otros tres jueces de llegada, y además los jueces de Ruta serán el Capitán del Puerto Sr. Valiente, y los señores Dr. Domingo Macías y Rafael Posso.

Se disputarán una copa de plata como trofeo y tres premios en metálico, uno de $150, otro de $100, y otro de $50.

Después de las regatas las marinerías francas del Cervera, Buenos Aires y los cubanos irán a almorzar a La Tropical.

LA FLOTA DE LA NAVIERA

Ayer tarde a las 5 y por orden de formación salieron del puerto vistosamente engalanados con banderas, y llevando numeroso público los vapores Eusebio Coterillo, Baracoa, Santiago de Cuba, Tropical Polar y Caridad todos pertenecientes a la Empresa Naviera de Cuba.

El Gerente de dicha empresa Don Julián Alonso, dispuso que esos barcos de la flota de la compañía, la más importante industria naval de Cuba, que se encontraban en la Habana salieran a sumarte al homenaje que el comercio y la industria nacional ofrecieron ayer tarde al General Machado con motivo de la toma de posesión para su nuevo período.

El escuadrón de barcos mercantes cubanos estuvieron situados frente al Malecón y saludaron con sus sirenas cuando la presidencia de la gran manifestación visitó al Palacio de la Presidencia.

LA BANDERA DEL CUBA

El señor Joaquín Jiménez Lanier, presidente de la Comisión que ha organizado el acto de hacer entrega al crucero Cuba, de una bandera Nacional, tiene la cortesía de invitarnos a ese acto que tendrá efecto a las 12 del día del domingo día 26 del corriente a bordo de dicha unidad de nuestra marina nacional.

Agradecido a su gentileza.

Correo Aéreo Internacional

PASAJEROS

Por la vía aérea llegaron ayer de Miami el diplomático peruano Sr. José Urdanvia Cuevas, John D. Mac Gregor Amela Stewart, Abraham L. Perper y Burford A. Tucker.

EL SEPELIO DEL DR. A. SANSORES

Numerosas ofrendas florales. Nutrido el cortejo fúnebre

Ayer tarde, a las cuatro, tuvo lugar el sepelio del Dr. Arturo Sansores y García, profesional que gozaba de grandes prestigios en la sociedad habanera, adquiridos despues de muchos años de honrada y laboriosa actuación y fallecido repentinamente el pasado domingo.

En dicho acto pudimos ver, entre otras muchas personalidades, a los doctores Presno; López del Valle: Covas Guerrero; Capitán Médico Dr. Silverio; Hoyos; Remos; Llano; Teniente Coronel Dr. Guerrero; Coronel Dr. Ferrer; Barreras; Emilio Soler; Zenea; Baroso; los Comandantes Cabrera; Villegas; Fonts; Díaz del Gallego; Del Salto; Carricarte; los Capitanes Pío Alonso; Hidalgo; Corrales; Ostolazaba; Céspedes; Plazaola y muchos más oficiales y soldados del Ejército y la Marina de Guerra; los señores Ramón Blanco Herrera; Julián Santa Cruz, Pepito Costa; David Aizcorbe; Edmundo Estrada; Joe Messulman; Lozano Casado; Pedro y Antonio Herrera; Daniel Gispert; Francisco Grau San Martín; Alfredo Menocal; Angel Naya; Victor Mesulam; el Senador Rosendo Collazo; los maestros de armas Cino; Coustalot; Quintero Rivas; Jesús María Bouza; José Costa Francés; José Alvarez; Ignacio Taboada; Alberto Hevia; Julián Urrutia; Manuel Revesado; Hoyos; López y otras muchas personas que se asociaron al dolor de la familia Sansores.

Numerosas coronas fueron ofrendadas en recuerdo del finado, anotando entre otras las de los Enfermeros de la Sala Tercera del Hospital Militar; señor Hoyos y señora; sanitarios y enfermeros del Hospital Militar; señor Hoyos y señora; sanitarios y enfermeros de la Sala Cuarta; Jesús Valle y familia; Julián Santa Cruz; José Pérez; Revesado y señora; Pedro García Muñoz; Amador y Magdalena; Alejandro Castro y familia; Lola y Eustaquio; Nena y Juan; Jefes y Oficiales del Hospital General del Ejército; Club Alistados del Hospital General del Ejército; Charo, Beatriz y Blanca; Viuda de Armengol; Pepito Costa y familia, familia Villegas; familia Campiña; Alicia González; Ernestina Alonso; maestro Rivas; Luisa y Nena; Carlos y Amalia; Dr. Joaquín Bilalt y Medina; y señora de Ramón Blanco Herrera.

Despidió el duelo, en nombre de los familiares del Dr. Sansores, su compañero el Dr. Presno quien enalteció las virtudes del desaparecido.

Por medio de estas líneas, deseamos reiterar nuestro pésame, muy especialmente a la inconsolable viuda señora Hermosa López de Quintana; y a su hijo nuestro estimado amigo, Capitán Médico Dr. Arturo Sansores.

GARGANTOL
TABLETAS MARAVILLOSAS EN EL TRATAMIENTO DE LAS AFECCIONES DE LA GARGANTA.
FARINGITIS, LARINGITIS AMIGDALITIS, RONQUERA ESTADOS CATARRALES etc. etc.
ALIVIO INMEDIATO.
DE UTILIDAD PARA PROFESORES, ARTISTAS, ORADORES, A FIN DE CONSERVAR LA VOZ CLARA.
DISUELVASE EN LA BOCA UNA TABLETA CADA TRES HORAS.
Laboratorios del DR. A. C. BOSQUE Tejadillo 36

HABANERAS

Viene de la página CINCO

VIRGINIA CATALA DE ZAMORA

DE DIAS

Un saludo más.

En la festividad del día.

He querido reservarlo para que vaya así, en nota aparte, especialmente.

Recíbalo una buena amiga del cronista, Virginia Catalá, esposa del compañero excelente y muy estimado Antono G. Zamora, director de **El Hogar**, publicación a la que me encuentro ligado casi desde los comienzos de mi ya larga carrera periodística.

Una dama ejemplar.

Modesta y bondadosa.

Muchos y bien ganados los afectos de que goza en esta sociedad la señora de Zamora.

A su delicada belleza asocia los títulos de su afable trato, su natural distinción y su sencillez personal.

En su nombre y por expreso encargo diré a sus numerosas amigas que no recibe.

Tendrá un día feliz.

Como yo se lo deseo.

TEMPORADA DE OPERA

En el Nacional.

Función extraordinaria hoy.

Se cantará por vez última **Bohemia**, la popular ópera de Puccini, bajo los auspicios del Alcalde de la Habana y la Asociación Nacional de Profesores y Alumnos de Música que preside la señorita Flora Mora.

Toman parte en la representación la Scuderi, Tafuro, Dimitri y Morisani.

Precios populares.

A base de dos pesos la luneta.

Función de gala mañana con asistencia del Honorable Presidente de la República y los miembros de las Embajadas y Misiones Especiales.

Se cantarán el segundo y tercer acto de **El Barbero de Sevilla**, para debut de la señorita Emma Otero, finalizando con el segundo acto de **Aida** la velada.

Es noche de abono.

Séptima de la temporada.

Diré con el testimonio del señor Edwin T. Tolón, que no queda disponible de venta una sola localidad.

En gracia a la fiesta del **Vedado Tennis Club** se transfiere para el viernes la función de abono correspondiente a esa noche.

Llena **Butterfly** el cartel.

Con un gran reparto.

Continúa en la página NUEVE

JOYAS · MUEBLES · OBJETOS PARA REGALOS
LA CASA QUINTANA
AVE. ITALIA 74-76. TEL. A-4264 - M 2146

CINCO PERSONAS RECIBIERON AYER MORDIDAS DE PERROS CALLEJEROS

Un panadero estuvo a punto de ser agredido.—Riña entre dos hombres, en un restaurant.—Denuncias

Ayer se han registrado numerosos casos, en los que distintas personas han sido mordidas por los perros sufriendo la molestias que ello proporciona.

Han sido víctimas de los canes, María Rodríguez Garca, de 40 años de edad, vecina de Paniagua número 9, que fué mordida cuando transitaba por la esquina de Atocha y Palatino; una menor cuyas generales no consignó en acta el sargento que actuó de la Oncena estación y que se las produjo al morderla un perro de tamaño grande, cuando cruzaba por la esquina de Bellavista y Magnolia, cuyo animal fué capturado por el vigilante Domínguez. La paciente pudo inquirirse más tarde que se nombraba Pilar Alon y Hernández; Clara Luisa Rodríguez Córdova, de 16 años y vecina de Parque número 14, en ocasión de transitar por la esquina de Hosman y Santa Lutgarda, cuyo animal también fué capturado y remitido al Laboratorio y María de los Angeles Landa Rodríguez, de 10 años y vecina de Cárdenas número 6, que fué mordida en el interior de la bodega situada en Cárdenas y Bouza, siendo el animal propiedad de Ramón Barros, que reside en Aramburo número 18.

REYERTA

En el interior del hotel La República, sostuvieron una riña el ayudante de cocina del mismo nombrado Antonio Ledo Diéguez, natural de España, de 35 años de edad y Saturnino Fernández Fernández, de igual nacionalidad, de 26 años de edad y vecino de Leonor Pérez número 100, que en aquellos momentos se encontraba almorzando en dicho establecimiento.

ESTABAN HERIDOS

Conducidos al Primer centro de socorro por el vigilante Gómez, el primero presentaba lesiones de carácter menos grave y leves el segundo.

Declararon que habían sostenido una riña, inesperadamente Fernández se apoderó de un vaso que le arrojó a Ledo, ocasionándole las lesiones que presentaba.

Cuando se disponía a marcharse del establecimiento, fué arrestado, siendo remitido al Vivac.

ACUSADO DE COACCION

Francisco Carrillo Acosta, vecino de Villegas número 31, denunció en la Sección de Expertos en su carácter de tesorero del Club Tenerife, situado en Crespo número 37, altos, que Tomás González, sin contar con ninguno de los componentes de la directiva había cambiado el llavín de la puerta de la calle de dicho club, ocasionándole con ello graves perjuicios.

CON UNA MAMPARA

Jesús Misenelo Calderón, de 9 años y vecino de Florencia número 8, se produjo una herida de carácter menos grave en la mano derecha, con los fragmentos de una mampara que se rompió en su domicilio, siendo asistido en el tercer centro de socorro.

SE DIO A LA FUGA

Constantino García Méndez, del comercio y vecino de Salvador número 66, denunció a la policía, que encontrándose en el interior de la panadería de su propiedad situada en Salvador número 67, se le presentó un individuo cuyas generales desconoce pero que sabe reside en San Martín 62, tratando de agredirlo, dándose a la fuga, al darse cuenta de que estaba dispuesto a repeler la agresión de que iba a ser objeto, agregando que recientemente tuvo un disgusto con dicho individuo.

LESIONADA POR SU MAMA

Juana Rosa Oliva Castillo, natural de Güines, de 14 años de edad y vecina de Salud número 177 fué asistia en el seguno centro de socorro de lesiones de carácter leve en el rostro que le produjo al maltratarla de obras su mamá Primitiva Castillo, del mismo domicilio.

CASUALMENTE

Al caerle encima un martillo recibió lesiones de carácter menos grave en una mano a Rafael Valdés Govín, de un año de edad y vecino de Aramburo número 50, de las que fué asistido en el Hospital Municipal.

LA CONFERENCIA DE R. DOMENECH

En el local social del Colegio de Arquitectos

En el local social del Colegio de Arquitectos, Avenida Menocal y calle 25, tendrá lugar la conferencia de Arte por el señor Rafael Domenech, director de la Escuela Superior de Bellas Artes de Madrid. El señor Domenech forma parte de la Embajada Extraordinaria de España con motivo de la toma de posesión del Honorable señor Presidente de la República.

El Colegio de Arquitectos no ha podido hacer invitaciones por escrito, y nos ruega que, por este medio, la hagamos a sus asociados, así como a los catedráticos y alumnos de las Escuelas de Pintura y Escultura de San Alejandro y Universidad Nacional.

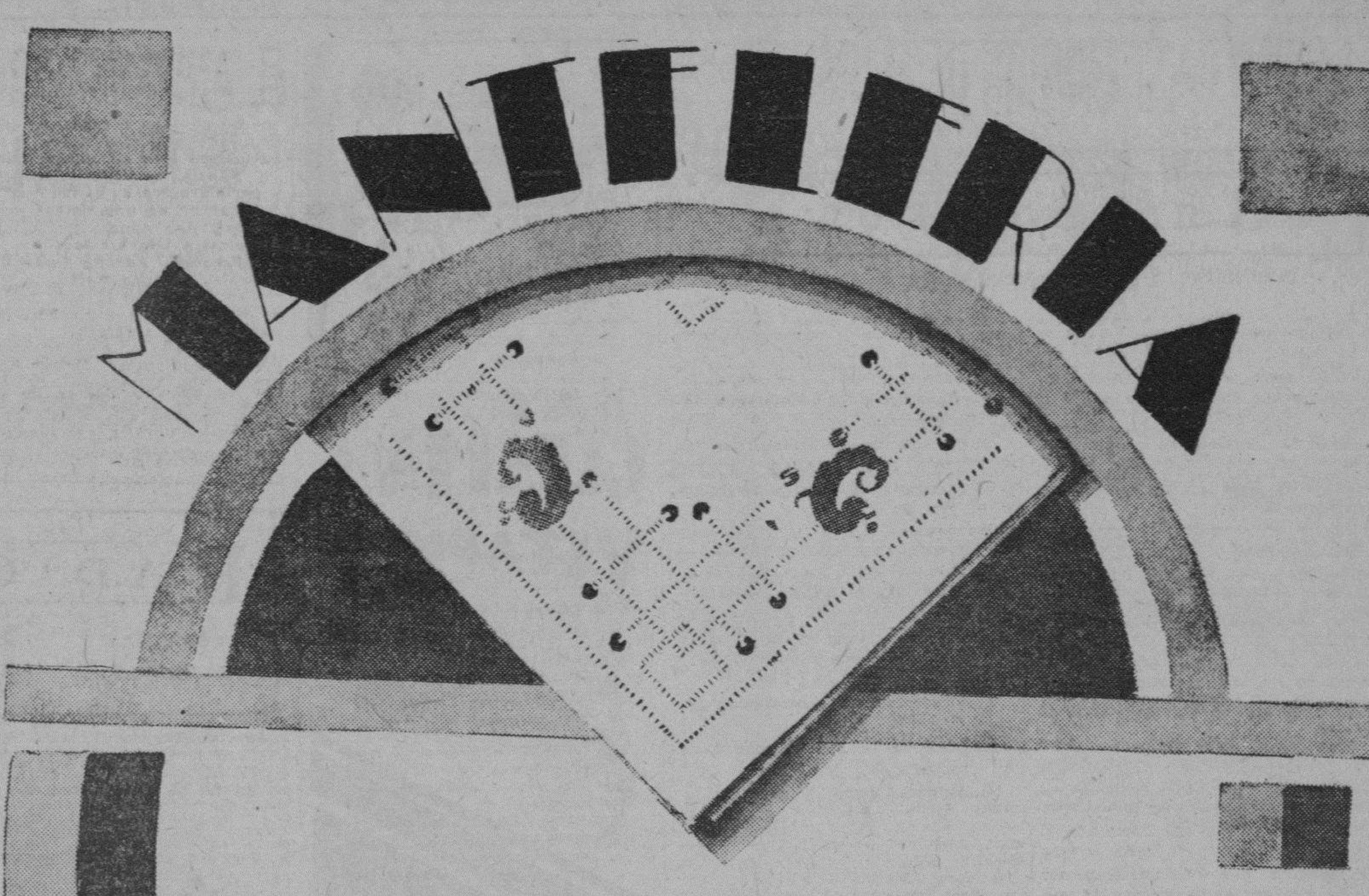

La mesa atractiva, moderna, donde "como el espíritu y el cuerpo", es una posibilidad hoy para todos; dejó de ser prerrogativa de las clases pudientes, desde que las grandes tiendas como "La Casa Grande", hicieron el milagro de aunar la calidad y elegancia, con el precio módico...

En el renglón de mantelería ofrecemos, ¿en cual no?, la variedad capaz de satisfacer cualquier gusto.

Juegos de mantel de damas, muy fino, con franja de color, en los tamaños y precios siguientes:
160x160 con 6 servilletas, a **$1.95**
160x200 „ 6 „ a **$3.25**
160x250 „ 12 „ a **$4.75**

Juegos de mantel de damas, azul, rosa, verde u oro:
160x160 con 6 servilletas, a **$4.25**
160x200 „ 6 „ a **$4.75**
160x250 „ 12 „ a **$7.50**

Juegos de mantel de alemanisco satinado, a cuadros, en color:
160x200 con 6 servilletas, a **$5.75**
160x250 „ 8 „ a **$7.25**
160x300 „ 12 „ a **$8.25**

Juego de mantel de granité floreado, todos los colores, desde **$6.75.**
Juegos de warandol de lino puro, bordados a mano, a **$18.75.**
Manteles sueltos, desde **$0.75** uno. Servilletas desde **$1.75** docena.

OFERTA ESPECIAL: Juegos de mantel de crepé de hilo, con finos bordados:
160x160 con 6 servilletas, a .... **$ 4.90**
160x200 „ 6 „ a .... **$ 7.00**
175x240 „ 8 „ a .... **$ 9.75**
175x290 „ 12 „ a **$12.75**

PROTEJASE DE LOS MOSQUITOS

Compre uno de los magníficos mosquiteros que le ofrece "La Casa Grande":

Mosquiteros de malla muy buenos:
Cama personal **$1.75**
Medio cameros **$2.00**
Cameros **$2.25**

Mosquiteros de punto:
Cama personal **$3.75**
Medio cameros **$4.00**
Cameros **$4.50**

La confección de estos mosquiteros es muy esmerada y tanto los de malla como los de punto, son de una calidad extra.

Un obsequio de nuestro Departamento Fotográfico.

Regalamos una magnífica ampliación por cada rollo que se nos confíe para revelar e imprimir.

Solamente Hoy Martes.

LA CASA GRANDE
SAN RAFAEL y GALIANO

M.E.C.D. 2016

PRINCIPAL DE LA COMEDIA

Hoy a las 9 y media. Día de Moda: La comedia en tres actos, de Carlos Arniches

La Cruz de Pepita

1223 M-21.

Gacetillas

TEATRO ALHAMBRA

El martes 28 de Mayo, es la fecha designada por la Empresa de Alhambra, para el estreno de la obra El Frente Unico o A Defendernos, letra de los festivos autores, Gustavo y Carlos Robreño,—padre e hijo—con música de Jorge Anckermann, el feliz autor de tantas composiciones bellas. Maravillosa es la comicidad de ese simpático dúo de los Robreño, quiénes proporcionarán buenos ratos a todos los que vayan a ver la revista El Frente Unico o A Defendernos.

Se confirma por días el éxito de Jiménez e Iglesias, grandiosa victoria de Sergio Acebal con la superior interpretación que le dá a su papel de hacendado portugués.

Par fecha próxima la revista de Villoch, Pepin Rodríguez y Anckermann, que se titula El Beso de Valentino.

Para hoy en primera tanda, Los Sábados de Gloria; en segunda tanda, la grandiosa revista Jiménez e Iglesias y en tercera tanda, La Revista Relámpago.

TEATRO ENCANTO

Ha sido un éxito rotundo la instauración del nuevo sistema de función continua en el teatro Encanto.

Hoy se proyectará en los turnos de una y treinta, tres y treinta, cinco y treinta, siete y treinta y nueve y treinta, la grandiosa producción de la Metro Goldwyn Mayer, intitulada Gente de Cine, interpretada admirablemente por Marion Davies y William Haines.

Secundan a estos eminentes artistas, Dorothy Sebastian, Polly Moran, Estelle Taylor, Claire Windsor, Aileen Pringle, Karl Dane, George K. Arthur, Leatrice Joyce, Renee Adoree, Rod La Rocque, Mae Murray, John Gilbert, Norma Talmadge, Douglas Fairbanks y William Hart.

Pasado mañana jueves, se presentará al público de la Habana en el teatro Encanto, Don Philippini, director de orquesta de la fama internacional, consagrado por la crítica de Europa y Norteamérica.

La orquesta será reforzada.

Para pasado mañana jueves, también está señalado el estreno de la grandiosa producción cinematográfica, ¿Santa o Pecadora?, cinta de argumento intenso y emocionante, interpretado por Charley Morton y Mary Astor.

1135 M-21.

FAUSTO

Desde la una se pasará por la pantalla del Templo del Vitaphone y del Movietone la simpática comedia de la First National titulada Ay Catalina, la cual interpretan Colleen Moore, Lawrence Fray, Ford Sterling y Alen Hale.

La película está basada en la obra teatral Oh Kay, obra que ha estado representándose durante tres años consecutivos en los escenarios newyorkinos.

Al mismo tiempo podrán ver y oír mediante el maravilloso Vitaphone a Dixie Days y su compañía de cantantes de color, compuesta de treinta personas. Sus canciones melodiosas según la crítica son inimitables. Mildred y Marjorie Freeman hermanas gemelas bailarinas y músicos excéntricos que tocan toda clase de instrumentos musicales. Madame Ernestine Schumman eminente mezo soprano en diferentes canciones y romanzas conocidas.

El jueves será el estreno de formidable drama llevado a la pantalla titulado El Despertar o Amarga Realidad por Vilma Banky y Walter Byron. Para esta película dado el número de grandes estrenos que tenemos preparados y no podemos ponerlas nada más que cuatro días habrá matinee desde la una para que la pueda ver toda la Habana. La sincronización de esta película es algo maravilloso los cantables verdaderamente estupendos en fin una de las super producciones más grandes de este año.

Venga temprano para que pueda obtener buen asiento.

1078 M-21.

OLIMPIC

A las dos y media de la tarde, gran matinée especial con la comedia Labios de Rubí; Piernas Muertas, por Lon Chaney y El Fanático o La Doncella del Canal, por Sally O'Neil.

Luneta: 20 centavos.

En la tanda de 8 y media: El Fanático o La Doncella del Canal, por Sally O'Neil. Luneta: 20 centavos.

En la tanda de 5 y media y en la de 9 y tres cuartos, la comedia Labios de Rubí y Piernas Muertas, por Lon Chaney.

Luneta para las 5 y media, 20 centavos y 30 centavos para las 9 y tres cuartos.

Mañana, a las 2 y media, 5 y media y 9 y tres cuartos: Mendigos de la Vida magistral creación Paramount, por Wallace Beery.

Sábado 25, Clara Bow en Llegó la Escuadra.

Se acerca el estreno de Lirio Amarillo, la gigantesca producción de Billie Dove.

1077 M-21.

TEATRO PAYRET

MAÑANA MIERCOLES

Estreno en Cuba de la espectacular película

LOS NAUFRAGOS DE LA VIDA

Desde EL TORBELLINO DE PARIS a LOS HORRORES DE UNA ISLA VOLCANICA.

Entre la Civilización y la Barbarie.

El espectáculo cinematográfico más grande de la época.

Exclusiva de la SELECT PICTURES, la casa que presenta las verdaderas maravillas del cinema.

TEATRO SAENGER PARAMOUNT

FAUSTO

hoy Función desde la 1

Colleen MOORE con LAWRENCE GRAY - FORD STERLING

En la comedia más divertida llevada a la pantalla

¡¡AY CATALINA!! (OH KAY)

VITAPHONE EL ASOMBRO DEL SIGLO

OIGA Y VEA

MME. E. SHUMAN Cantante del Metropolitan

DIXIE DAYS Cantantes de color

HERMANAS FREEMAN Bailarinas y músicos excéntricos

Gacetillas

REGINA

En primera tanda a las ocho y media películas y la revista titulada CANTOS DE CUBA.

Segunda tanda a las diez y media: películas; EL SALUDO DE ESPAÑA.

Precios por tanda: Luneta 50 centavos; tertulia 15 centavos.

WILSON

Gran temporada de verano a base de función corrida de 2 p. m., a 7 y de 8 y media a 11 y media p. m., rigiendo los invariables precios de 10 centavos niños, y 20 centavos mayores.

Para hoy, colosal programa, con la comedia Novios a Granel por Boby Vernon; y los super atracciones, Amor Fraternal, por Karl Dane y George K. Arthur; y Alma Guajira, producción nacional, basada en la obra de Marcelo Salinas.

Mañna: Cielos Azules, por Frank Albertson y La Marcha Nupcial, por Eric Von Stroheim.

Jueves 23: El Mundo y sus Mujeres por Virginia Brown y Supido en Bicicleta, por Samy Cohen y Jack Penington.

Sábado 25, Amor que Redime, por Clara Bow.

Domingo 26: El Lirio Amarillo, por Billie Dove.

1080 M-21.

NEPTUNO

LIRIO AMARILLO, EN NEPTUNO

Grandiosa matinée de 1 y media a 5 p. m., en Neptuno, exhibiéndose las producciones El Lirio Amarillo por Billie Dove y Clive Brooks; La Mala Hora por Betty Compson; Un Vuelo al Polo Sur y la comedia Parece que Habla, por Snookuns. Luneta, 30 centavos toda la matinée.

En las tandas elegantes de 5 y media y 9 y media, se exhibe El Lirio Amarillo, la más grandiosa producción de la First National, con Clive Brooks y Billie Dove, el público de las 9 y media, puede entrar desde las 8 p. m.

En la tanda de las 8 y media, La Mala Hora, por Betty Compson.

Mañana: Corazones sin Rumbo.

Ernesto Lecuona y María Fantoli, el jueves.

Moulin Rouge, el sábado.

1075 M-21.

Grandes Films

El estreno de ayer en Rialto que nos presentó la casa Grandes Films con la película Como ellas Triunfan, fué, como lo habíamos prometido, un éxito completo.

Así tenía que ser, pues la cinta es de las que pueden contarse como excelentes en todos conceptos. Su tema es del busto actual, es decir, de los que atraen la atención del público, no solo por su correcta interpretación, sino por la intensidad de su trama y los incidentes completamente humanos y verosímiles que encarna.

La protagonista, que lucha por hacer triunfar una vocación muy propia de la mujer de ahora aunque incomprensible para los hombres del pasado o de educación más o menos tradicionalista, despierta desde luego las simpatías y gusta por su actuación.

Además, el asunto se desarrolla en un ambiente muy apropiado, en el que vemos admirables paisajes de España y de Alemania, que forman un marco soberbio a la novela y a sus personajes. Ha sido, pues, un éxito muy merecido.

1078 M-21.

HOY 5¼ - 9¼ — Prado y Auditorium — HOY 5¼ - 9¼

Grandes Films presenta el ESTRENO EN CUBA del gran cinerama titulado

CORAZONES SIN RUMBO

Inspirado en la sensacional novela de PEDRO MATA

Creación de la estrella IMPERIO ARGENTINA

Luneta (por la tarde) 40¢ Luneta (por la noche) 60¢

Tanda de las 8 - Luneta 20¢

La Acusación del Silencio

TEATRO

EN EL PRINCIPAL DE LA COMEDIA. — NOCHE CUBANA: "MARIA", DE RAMON SANCHEZ VARONA.

Anoche se celebró, en el Teatro Principal de la Comedia, la "Noche Cubana" organizada con motivo del aniversario de la instauración de la República y de la proclamación del Honorable General Gerardo Machado y Morales.

Se puso en escena una interesantísima comedia de Ramón S. Varona, inspirado e ilustre autor dramático que ha dado muestras gallardas de su talento y de su cultura como literato.

"María" se titula la obra, que revela conocimiento de la técnica teatral y pericia suma en el "metier".

Varona es uno de los más fervorosos adalides del teatro cubano por el cual libra constantes batallas el doctor Salvador Salazar, Catedrático de nuestra Universidad.

Presenta Varona tipos que interesan por su carácter y situaciones teatrales de gran efecto.

Interpretaron la obra con acierto singular los artistas de la Compañía de Estrada, que pusieron a contribución todos sus esfuerzos para salir airosos en la empresa.

Figuraban en el programa números de concierto interesantísimos como los siguientes: Jardín Aul, El Alma de un Beso, de Ernestina Lecuona; "La Comparsa", "¿Recuerdas Tú?", El Faisán, Canto Indio, Allá en el Batey y Canto Negro, de Lecuona.

El público que acudió al Principal de la Comedia elogió y aplaudió la obra de Varona y la interpretación que le dió la Compañía de Estrada, y a los notables intérpretes de los números de concierto.

RADIO Y ELECTRICIDAD

TRASMISIONES Locales y Extranjeras

PROGRAMAS CONCIERTOS

LOS EQUIPOS AMPLIFICADORES DEL CAPITOLIO

Un franco y rotundo éxito obtuvieron ayer, en el acto inaugural del Capitolio, los señores Montero y Merino, y la N. V. Philips Radio, de Eindhoven, Holanda, representada en Cuba por el señor Armando Scherer, habiendo sido felicitados tanto por el señor Presidente de la República como por el doctor Carlos Miguel de Céspedes, secretario de Obras Públicas, por el buen funcionamiento de los equipos amplificadores instalados en las proximidades del lugar en que fué colocada la primera piedra del futuro Palacio de Justicia. Esa misma felicitación le fué repetida a la Philips por conducto del señor Germán López, refiriéndose a los amplificadores instalados en el Capitolio.

Por su parte el señor Armando Scherer, agente de la Philips en Cuba, nos comunica que, debido al exceso de invitados en el interior del edificio, los cables conductores fueron desprendidos de los conectores y a esto se debió el que en el exterior algunos de los altoparlantes no rindiesen el buen trabajo que de ellos se esperaba.

Sin embargo, los cables conductores que no fueron desprendidos rindieron con éxito su cometido, siendo recibidas con verdadera satisfacción las felicitaciones del señor Presidente y del doctor Carlos Miguel de Céspedes.

TRASMISIONES PARA HOY

Estación 2 M G

Manuel y Guillermo Salas. San Rafael 14, Habana. Trasmitirá el siguiente programa, de 5.30 a 7 p. m.:

1—Raquel. Vals.
2—The Marry Widow. Selección.
3—Una Más. Tango.
4—Coralia. Son.
5—Ventanita Morada. Canción.
6—Historia de un Fuego. Diálogo.
7—Rubenola. Saxophone.
8—Un cruel puñal. Canción.
9—La Tuna. Canción.
10—Baby Fox Trot.
11—La Cocaína. Canción.
12—Cavallería Rusticana. Tenor.
13—La Paloma. Piano.
14—La Petite Tonkinoise. Accordion.
15—Que baile tu Suegra. Marimba.
16—Sueño de Oro. Romanza.
17—You are the cream in muy Coffee. Fox Trot.
18—Frutas del Caney. Pregón.
19—O Sole Mio. Vals.
20—Confesión. Canción.
21—Honeysuckle. Corneta. Himno Nacional.

Estación 2 J H

Zapata entre 6 y 8, Vedado. Trasmitirá un magnífico programa de La Vaquita. De 8 a 10 p. m.

Estación 2 P C

Angel Bertematti. Valdés Galiol. San Lázaro 356. Habana. Trasmitirá de 7 a 11 p. m. un sugestivo programa.

Estación 2 M C

Montenegro y Compañía. Compostela. 69, Habana. Trasmitirá de 6 a 8 p. m. un selecto programa de música variada. Anunciador: Roberto Montenegro.

Estación 2 R K

Casa Delaporte. O'Reilly 85, Habana. Trasmitirá de 9 a 11 p. m. un magnífico programa de música variada.

Estación 2 A Z

DIARIO DE LA MARINA, Prado 103. Habana. Trasmitirá de 10.30 a 11.30 de la noche noticias abreviadas y números musicales.

ESTACIONES EXTRANJERAS

Estación W E A F

Llave de la Cadena Roja de la National Broadcasting Company de Nueva York

6.10 p. m.: Concierto Sherry's, de sobremesa.
7 p. m.: Programa Voter Service.
7.30 p. m.: Sockonyland Sketch, comedia.
8 p. m.: Concierto por la soprano Genia Fogarlova.
8.30 p. m.: Programa Prophylactic.
9 p. m.: Hora Eveready.
10 p. m.: Selecciones por la Orquesta del Club Clicquot Eskimos.
10.30 p. m.: Drama.
11 p. m.: Hora Radio Keith Orpheum.
12: Bailables por la Orquesta del Hotel Manjer.
1 a. m.: Buenas Noches!

Estación W J Z

Llave de la Cadena Azul de la National Broadcasting Company de Nueva York

6.30 p. m.: Orquesta Savannah Liners, trasmitirá un programa muy interesante.
7 p. m.: Hora Exacta.
7.05 p. m.: Programa con Smalle y Robertson, dúo de comediantes.
7.30 p. m.: Masters Musician.
8 p. m.: Programa Stronberg and Carlson, tomando parte Andy Sannela con guitarra y saxofón y el violinista Godfried Ludlow.
8.30 p. m.: Michelin Man.
9.30 p. m.: Programa por los Dutch Master Minstrels.
10 p. m.: William Sincomatic presentará un grupo de artistas de fama.
10.30 p. m.: Los C. A. Earl Orchestradian, bajo la dirección de Phil Spitalny.
11 p. m.: Hora Exacta y Conjunto Slumber.
12 p. m.: Buenas Noches!

Estación W L W

De la Crosley Radio Corp. Cinci, Ohio (428m.—700 Kc). (49.5m.—6060 Kc).

6.30 p. m.: The Crosley Dynacone Diners.
Theme: Sunset.
Loin Du Bal. Gillet.
Ye Who Have Yearned Alone. Tschaikowsky.
Two Memory Tunes.
Agnus Dei. Bizet.
Grand Fantasie (Il Trovatore) Verdi.
7 p. m.: Dr. Glenn Adams, Conferencia.
7.15 p. m.: Jan Garber and his Orchestra at the Hotel Gibson.
7.30 p. m.: Sohio Program. (Cleveland).
8 p. m.: Ohio Caverns Satire.
8.15 p. m.: Mell and Dell, Melodious Delvings.
8.30 p. m.: Dutch Masters Minstrels (NBC).
9 p. m.: Williams Syncomatics (N B C).
9.30 p. m.: Troutdale in the Pines. Walter Heermann, conductor.
Marche et Cortege. Gounod.
Se Saran Rose (Soprano Solo). Arditi.
Extase. Ganne.
Minuetto. Beethoven.
Autumn and Winter. Glazounow.
Bird With the Broken Wing (Soprano) Golson.
Grand Valse from Eugen Oregen, Tschaikowsky.
10 p. m.: Woodwind Ensemble. Fred Jacky, director.
10.30 p. m.: Henry Fillmore y su Banda.
11 p. m.: Henry Theis y su Orchestra de Coney Island.
11.30 p. m.: Los Amigos The Friend. Programa español:
Theme: La Paloma.
Accordian Solo: Serenade.
Baritone y Accordion: Mama Mia.
Mandolin Solo: The Desert Song.
Bermudez: Margot, Tango Argentino.
Violin Solo: Prize Song.
Violin Solo: Prize Song.
Baritone and Accordian: Canción Italiana.
Banjo Solo: Swanee Butterfly.
Bermudez: Carne de Cabaret. Tango Argentino.
12 p. m.: Música Bailable.
1 a. m.: Buenas Noches!

Si usted va solo este año a Europa y especialmente a España, gastará más y disfrutará menos que los que vayan en la Excursión Cubana organizada minuciosamente para los latinos.

Gran Teatro

PAYRET

Hoy Martes, Fiesta Infantil de 1 a 5 de la tarde. Luneta, 20 cts.

Programa Especial para niños

Películas de estupendas aventuras, por WALLY WALES y E. BURNS

LA CIUDAD DEL MISTERIO y ¿QUIEN MATO?.

Charles Chaplin y Gien Tyron en competencia de risa.

Otras divertidas comedias por los ases de la comicidad.

Números por toda la Compañía.

Gran Fantasía India

Por todo el cuerpo de bailes y CARMITA ORTIZ Y JULIO RICHARDS.

De 5 a 12 de la noche. Estreno de

La Sirena o la Mujer Deseada

Gran programa de atracciones por TODOS LOS ARTISTAS

Magnífica ventilación en el interior del Teatro por potentes Tiffons. Mejor temperatura que en los parques.

PRECIOS INFIMOS.

HOY HOY

CAMPOAMOR

Función corrida de 2 a 11 y medio

Antes de las 4, 20 centavos

Después de las 4, 40 centavos

2 P. M. — y — 8 P. M.

ESTRENO de la cinta de Alice Lake y Helen Foster

Acusación del Silencio

3.30 5.15 9.30

ESTRENO de Clara Bow

AMOR QUE REDIME

y

ERNESTO LECUONA

el gran compositor.

CARTEL DEL DIA

ALHAMBRA.—8: Los Sábados de Gloria. Segunda tanda: Jiménez e Iglesias. Tercera tanda: La Revista Relámpago.

PRINCIPAL DE LA COMEDIA.—9 y 15: La Cruz de Pepita.

AUDITORIUM.—5 y 15 y 9 y 45: Los peliculeros; Corazones sin rumbo. 8 y 30: Los peliculeros; La Casa del Oprobio.

NACIONAL.—8 y 30: Bohemia.

PAYRET.—Tarde y noche: Amor y dolor de muelas; Amor a tropezones; La Ciudad del Misterio; Revista de variedades; ¿Quién mató?; La Sirena.

MARTI.—Matinee y noche: Golfo al descubierto; Don Pepino; El Sargento Buena Cara; El Código del Amor; El gran secreto; una revista de actualidades.

REGINA.—8 y 30: películas; Cantos de Cuba. 10 y 30: películas; El saludo de España.

CINEMATOGRAFOS

NORMA.—5 y 30 y 8 y 30: Pantalón largo; Helena; El pecado redentor.

NEPTUNO.—Tarde y noche: una revista de actualidades; El Lirio Amarillo; La mala hora; Un viaje al Polo Sur; Perece que habla.

CUBA.—Matinee y nocturna: una comedia; Forjadores de hombres; El tormpeta salvador; Cielos Azules.

RIVIERA.—5 y 15 y 9 y 30: Luna de miel. 8 y 15: Dulce hogar. 2 una revista de asuntos mundiales; cintas cómicas; Dulce hogar; Martini seco.

VIOLETA.—Matinee y noche: una revista de actualidades; episodios; Sombras de la noche; El mundo al día; Scaramouche.

LIRA.—Matinee y noche: una revista de actualidades; Ondulado permanente; Sedienta de hogar; El trillo de la muerte.

PRADO.—Tarde y noche: Corazones sin rumbo; Naves de la noche; una revista de actualidades; cintas cómicas.

UNIVERSAL.—Tarde y noche: El Circo de Miguelín; Ni te ocupes; el crimen perfecto; Calibre 45; cintas cómicas.

WILSON.—Matinee y noche: Novios a granel; Amor fraternal; Alma Guajira.

INGLATERRA. — Tarde y noche: Mujer a la fuerza; Baños rusos para señoras; Labios vírgenes; una revista de actualidades.

STRAND.—Tanda y noche; Intrigas domésticas; Melocotoncito; cintas cómicas.

LARA.—Tarde y noche: Un acto de variedad; Los Jinetes del Oeste; Misioneros de la Vida; El Padrino del Novio.

PAZ.—Matinee, tanda y noche: El corazón de una nación; cintas cómicas; Los dos foragidos.

CAMPOAMOR.—Tarde y noche: La acusación del silencio; una revista de actualidades; Amor que redime; presentación de Ernesto Lecuona.

IMPERIO.—Tarde y noche: ¿Deben las mujeres casarse ; El Pastor de la Montaña; Los pantalones de éxito.

ENCANTO.—Tarde y noche: Gente de Cine; una revista de actualidades; cintas cómicas.

FAUSTO.—Matinee y noche; ¡Ay, Catalina!; una revista de actualidades; cintas cómicas.

OLIMPIC.—Matinee y noche: Labios de rubí; Piernas muertas; El Fanático o La doncella del Canal; una revista de actualidades.

RIVOLI.—Matinee y noche: Revista de actualidades; La coqueta virtuosa; Noche de misterio.

BOHEMIA: ESTA NOCHE

EN EL TEATRO NACIONAL. PRECIOS POPULARES

En el teatro Nacional, se pondrá esta noche, por última vez, LA BOHEMIA, bajo los auspicios del señor ALCALDE DE LA HABANA y patrocinada por la culta y entusiasta ASOCIACION DE PROFESORES Y MUSICOS. Será cantada por la Scuderi, Tarufo, Dimitri y Morisani. Comenzará a las ocho y media en punto.

Casi todo el teatro está vendido desde ayer. Los precios para esta noche son eminentemente populares: Luneta $2; Tertulia a $1; Cazuela 60 centavos.

Mañana, se celebrará a las nueve de la noche, la grandiosa FUNCION DE GALA para debut de la eminente artista cubana EMMA OTERO, en el BARBERO DE SEVILLA. También se pondrá el Acto 2o. de AIDA, con la Bollardi, Cantoni, Tarufo, Tagliabue, la Sani y Morisani.

A ella asistirán el SR. PRESIDENTE DE LA REPUBLICA y los SRES. EMBAJADORES ESPECIALES. Será una función magna por todos conceptos. Y seguramente quedarán agotadas las localidades, pues ayer quedaban solamente dos palcos y muy pocas lunetas.

60 centavos.

Gacetillas

GRAN TEATRO PAYRET

Hoy martes, último día de las fiestas oficiales, públicas, anuncia la dirección del teatro Payret, matinée infantil de 1 a las cinco de la tarde con programa especial para los niños, en el que ha acumulado películas cómicas, por Charles Chaplin y Glen Tyron y otras de sensacionales aventuras por los más connotados atletas y cow boys.

Por la noche se exhibirá la película La Mujer Deseada. En todos los turnos, inclusive en el de las cinco de la tarde, tomará parte toda la Compañía de Revistas y Variedades que presenta un grandioso programa en el que se incluye un gran cuadro coreográfico, titulado Fantasía India, copia exacta del Casino de París.

El espectáculo que se presenta en Payret por su calidad y cantidad debía cobrarse a razón de un peso la luneta y sin embargo la empresa lo ofrece al precio de 20 centavos butacas y 10 centavos en galería.

Para mañana se anuncia la más espectacular película de la época, titulada Los Náufragos de la Vida. La acción interesantísima, lleva al espectador desde el torbellino de París a los horrores de una isla volcánica.

1073 M-21.

AUDITORIUM

En las secciones elegantes de cinco y cuarto y nueve y cuarenta y cinco se estrena la magistral obra cinematográfica, tomada de la novela de su nombre, original del conocido escritor Pedro Mata, titulada Corazones sin Rumbo. Luneta: 40 centvaos.

Tanda de 8 y media: Virginia Brown en La Casa del Oprobio.

Luneta, 20 centavos.

Mañana, nuevamente, Corazones sin Rumbo.

Jueves 23 y viernes 24: Llegó la Escuadra, por Clara Bow.

Para el sábado 25 y domingo 26, se anuncia el grandioso estreno de la joya cinematográfica, Moulin Rouge, por la sin par actriz Olga Tschekowa.

1076 M-21.

TEATRO ENCANTO Neptuno 19

Desde el Lunes 20 de Mayo Función 2 las 7-3-5 7-9 Precios 50-60, 80¢ Niños 30¢

HOY AL MIERCOLES Gente de Cine

"SOW PEOPLE"

con WILLIAM HAINES, MARION DAVIES - JOHN GILBERT, DOUGLAS FAIRBANKS, RENEE ADOREE - CHARLES CHAPLIN, MARY PICFORD, MAE MURRAY - NORMA TALMADGE, ROD LA ROCQUE

y Comedia y Revista

¡Nuevo Teatro ENCANTO!

La inauguración de un nuevo sistema en la organización de este coliseo por la SAENGER AMUSEMENT CORPORATION

Desde el Jueves 23 de Mayo quedaro establecido con carácter definitivo en este teatro una organización distinta

Las Funciones Seran Continuas de 1½ pm a 11½ pm — Los Programas Completos Comenzaran a 12 1½ - 3½ - 5½ - 7½ - 9½

Los Precios Señalados Son Invariables y en la Siguiente Forma De 1 a 3 todas las localidades 30¢, de 3 a 7 40¢ de 7 a 11½ 60¢ Niños a todas horas 20¢

Don Philippini

Director de Orquesta de fama internacional, consagrado por la crítica de Europa y América esta actuando al frente de la ORQUESTA SINFONICA DEL TEATRO ENCANTO secundado por los Maestros LANZ y TRAVERSI

JUEVES 23 Estreno en Cuba de la Superproducción FOX titulada SANTA O PECADORA por MARY ASTOR, CHARLIE MOORE

¡¡PRESENTACION PERSONAL!!

VEA Y OIGA en este teatro a la hermosa LOLA LANI y al simpático PAUL PAGI

y un episodio de artistas de WILLIAM FOX que está haciendo en esta Ciudad

La Muchacha de la Habana

HOY MATINEE de 1½ a 5 — TEATRO MARTI — HOY TANDAS de 5½ y 9½

ESTRENO EN CUBA

E. CARRERA presenta

El Gran Secreto

CARMEN BONI

Por sobre la Patria, el Ideal y la Vida, el Amor.

IVAN MOUSJOKINE

Una película que revela la implacable lucha anarquista en Rusia.

DEBUT DEL NOTABLE QUINTETO DE SAXOFONES

PRECIOS Tarde 40¢ Noche 50¢

FOX — Supremo Estreno Extraordinario — FOX

SANTA O PECADORA

ESCASTO Mayo 23-24-25-26

M.E.C.D. 2016

VESTIDOS

ECONOMICOS:

Ofrecemos a nuestra estimada clientela, un formidable surtido en VESTIDOS DE GUARANDOL Y VOILE A PRECIOS BAJISIMOS, en serie inmensa de estilos modernísimos, del mejor gusto.

DE CALIDAD FINA:

Igualmente, ofrecemos también nuestra fastuosa colección de VESTIDOS DE SEDA, todos a base de los más afortunados modelos parisinos, creados para este verano. A precios que no pueden ser más módicos.

NUESTRO DESEO ES SATISFACERLA A USTED, DANDOLE UN BUEN ARTICULO A PRECIO BAJO.

"LA FILOSOFIA"

Neptuno 73 y 75. San Nicolás 74. Manrique 53 y 55.

HABANERAS

Viene de la página SIETE

NESTOR DE LA TORRE

LA FIESTA DEL LUNES

Néstor de la Torre.
Cantante y profesor.
Numerosos los discípulos que cuenta entre los más distinguidos elementos de la sociedad de la Habana.

Un homenaje se le tiene preparado para la tarde del lunes próximo en el Auditorium.

Excelente el programa.

En tres partes.

Se cantará como número inicial el primer acto de **Los Pescadores de Perlas**, ópera del maestro Bizet, estando a cargo del solo de soprano de la interesante Rosita Mestre.

La acompañará un coro compuesto de señoras, señoritas y caballeros, en número de sesenta.

Complétase la primera parte con el aria de **Madame Butterfly**, de Puccini, cantado por la bella señora Sofía Barreras de Montalvo.

Habrá un coro

De cuarenta voces femeninas.

La segunda parte la integra **La Flor Hechizada**, fantasía original de la señorita Margot Párraga que fué estrenada con gran éxito, en el mismo teatro, la tarde de la función de las Damas Católicas Cubanas.

Se ha elegido el segundo acto, donde aparece El Jardín de Flora y su Fuente Maravillosa, teniendo a su cargo los papeles principales las señoritas Graziella Párraga y Dulce María Morales.

Los intérpretes restantes, en los cuatro cuadros de la obra, sin niñas pertenecientes a familias distinguidas.

Finalizará la artística fiesta con **L'Enfant Prodigue**, ópera en un acto de Debussy.

Cantará la parte de soprano la señorita Lola de la Torre, la de tenor el señor Maurice Labarrere y la de barítono el maestro Néstor de la Torre.

Numeroso el coro.

De señoras y señoritas.

Lo componen Sofía Barreras de Montalvo, Rosita Mestre, Mercedes G. de Martín Rivero, Vaty B. de Leunda, Josefita Vila de Fernández, Teresita Spencer de García, Marta Montes, Sara Tamayo Titi Tamayo, Daisy Curbelo, Celia Navarro, Cecilia Márquez, Sara Méndez Capote, Anita Ramírez, Manina Morales, Margarita Caos, Fidelia y Elsa Kriegoff, Gloria Andreu, Emelina y Natatalia Giraud, Sara Solorzano, Mercedes Valls, Teté y Emma J. Comesaña, Margot y Hilda García, Lolita Soldevilla, Elena Tavío, María O'Reilly, Zenaida Ramírez, Carmela Pensado, Rosita Malaret, Olga, Lydia y Elena Díaz Silveira, Nena Castellanos, Olga Patterson, Victoria López Parente, Graciela Alfonso, Sofía y Maruca de la Torre, Mignón y Nena Morán, Carmelina de la Vega, Georgina Le Roy, Clara y Angelina Fernández Falcón y Carmelina García Baeza.

Además, los señores Marco A. Llaneras, Gustavo Aragón, Joaquín Muntal, Manuel Montes, Justo Cebrián, Luis y Gustavo Díaz Horta, José y Paulino Castro Sudaldo Garriga, Enrique Muxó E Cuervo, Modesto de la Torre, H. Navarro, A. Fernández, Néstor de la Torre Jr., Luis de Soto, José G. Reigada Fernando y Eugenio Florit y Luis A. Caos.

La Orquesta Filarmónica, dirigida por el maestro Sanjuán, presta su valioso concurso a la fiesta del lunes.

Grande, verdaderamente extraordinaria, la demanda de localidades.

Palcos y lunetas.

Se agotarán.

RITA SHELTON

Anticipado mi saludo.
Para Rita Shelton.

En la festividad de mañana, Santa Rita de Casia, celebra sus días tan distinguida señorita.

Ha poco que regresó del extranjero después de haber puesto muy alto el nombre de Cuba.

La doctora Rita Shelton llevó nuestra representación al Congreso de Tubesculosis celebrado en Roma después de cursar estudios especiales con notabilidades de Madrid, Barcelona y París.

Festejando su regreso le ofrecerá un té la Alianza Nacional Feminista.

Acordado para el domingo.

En Chateau Madrid.

De organizarlo se encarga una comisión que forman las jóvenes y distinguidas señoras Celi Sarrá de Averhoff, Emma Sabourin de Quilez y Nina Cowley de Rodríguez Morini.

Numerosas las adhesiones.

Se reciben por día.

Continúa en la página ONCE

Medias de Seda "CUBA" Garantizadas

LA ISLA DE CUBA

SOMBRILLAS PARA PLAYA Y PASEO

Estamos liquidando nuestra entera colección de Sombrillas de Cretona y de Seda, en los estilos cortos que tanto se llevan.

Con puños de madera tallada y galalith decorados en colores que hacen juego con la tonalidad o estampación de las Sombrillas.

Abanicos

VALENCIANOS Y JAPONESES

Acabamos de recibir las nuevas remesas de abanicos con los estilos que más se han de llevar en la presente estación. Con paisajes lindísimos de artístico efecto y varillajes lisos y decorados en madera y Galalith.

Tamaños grandes y medianos.

MUY BARATOS.

ROPA INTERIOR

JUEGOS DE DOS PIEZAS EN FINO OPAL SUIZO, CON BONITOS BORDADOS, CALADOS Y ENCAJES, TODAS LAS TALLAS, EN SEIS COLORES

LOS DE $6.00, REBAJADOS A $2.50
LOS DE $7.00, REBAJADOS A $3.00
LOS DE $8.00, REBAJADOS A $3.50

JUEGOS DE SEDA CON ENCAJES COLOR OCRE, EN LOS TONOS: AZUL, ROSA, MAIZ, LILA, NILO Y SALMON, EN TODOS LOS TAMAÑOS

AL ASOMBROSO PRECIO DE $ 3.00

CAMISAS DE NOCHE EN FINO OPAL, ADORNADAS CON BORDADOS, ENCAJES Y CALADOS. DIVERSAS CALIDADES

A 1.15, 1.25, 1.50, 1.75, 2.00, 2.50 y 3 PESOS
VALEN MAS DEL DOBLE

CAMISAS DE NOCHE DE OLAN DE LINO, MUY FINAS, CON LINDISIMOS BORDADOS — 10 COLORES
4.00 PESOS

JUEGOS INTERIORES, DE DOS Y TRES PIEZAS, ACABADOS DE RECIBIR.

SE HAN MARCADO BARATISIMOS

PRIMER PISO.

Fajas, Ajustadores y Sostenedores

En el Departamento dedicado a los artículos indicados, atendido por señoritas, con largos años de práctica, tenemos a la disposición de usted, los estilos más nuevos y elegantes que han sido lanzados al mercado por las marcas más famosas.

NUESTROS PRECIOS PARA ESE RENGLON SON LOS MAS CONVENIENTES QUE USTED PUEDA ENCONTRAR EN LA HABANA.

PRIMER PISO.

Gacetillas

TEATRO CAMPOAMOR

HOY: CLARA BOW EN AMOR QUE REDIME Y NUEVOS NUMEROS POR LECUONA

Hoy ofrece Campoamor, dos estrenos. En los turnos de las dos y de las ocho, Acusación del Silencio, de Alice Lake y Helen Foster y en los turnos de las 3 y media, 5 y cuarto y 9 y media, Amor que Redime, bella cinta Paramount con Clara Bow.

En los turnos elegantes, nuevos números por Ernesito Lecuona, que mañana dará su última función.

Mañana con la despedida de Lecuona, La Rueda de la Fortuna de Richard Barthelmess y el jueves, el estreno Metro, Luna de Miel, con Polly Moran y Bert Roach, presentándose a las nueve y media, una función especial con el concurso de Elisa Altamirano, Amparito Medina, Medina Ceti, Emilio Medrano, David Kreinlin, Rosita y Joselito Andreu, Guillermo Moreno, Mario Martínez Casado y Manuel Moya y Pepe Sánchez, los notables guitarristas, cobrándose en esta función, los precios de costumbre, pues la Empresa de Campoamor, no altera sus precios por nada ni por nadie.

El viernes, El Lirio Amarillo de Billie Dove y el sábado Corazones sin Rumbo de la novela de Pedro Mata.

Campoamor con el parque del Capitolio al frente, resulta ahora el teatro, mejor situado de la Habana y el más cómodo para los que van en automóvil.

1224 M-21.

CINE UNIVERSAL

Colosal programa ofrece hoy martes 21, el gran cine de las mil lunetas, de Egido y Monte.

La grandiosa comedia en dos partes, titulada El Circo de Miguelín.

Estreno de la película de acción, en 7 actos, por George Walls, titulada Ni te Ocupes.

La Medal Film Co., presenta a Don Coleman en siete actos titulada Calibre 45.

Cuban American presenta a Clive Brook en la gran obra en ocho actos, titulada El Crimen Perfecto.

Precios para la matinée: 10 centavos.

De 6 y cuarto a 11, caballeros, 20 centavos; damas y niños, 10 centavos.

Para mañana miércoles:

El Golpe de Gracia, por Jack Daugherty, en seis actos. Retratos del Alma, por Robert Garrison en ocho actos. Por la Vía Láctea, por Reginald Denny, en ocho actos. Y empieza la gran serie en diez episodios por William Desmon titulada El Jinete Fantástico.

1206 M-21.

INGLATERRA

Gran temporada de verano a base de función corrida de 1 y media p. m., a 11 y media p. m., rigiendo los invariables precios de 10 centavos niños y 20 centavos mayores.

Para hoy, magistral programa especial, con la comedia Mujer a la Fuerza, por Billie Dolley; y las atracciones, Baños Rusos para Señoras por Dorothy Backaill y Jack Mulhall y Labios Vírgenes, por Pauline Garon.

Mañana: La Hermana del Pescado por Nancy Caroll y Laurence Gray y Amor Siniestro por Thomas Meighan y Evelyn Brent.

Sábado 25, Amor que Redime, por Clara Bow.

Domingo 26: El Lirio Amarillo, por Billie Dove.

1081 M-21.

CINE LARA

Un Acto de Variedad por Lina Basquette y Robert Amstrong

Los Jinetes del Oeste, por Ben Wilson y Neva Gerber.

Prisioneros de la Vida por Betty Bernet, con la divertida comedia titulada El Padrino del Novio, completa el programa que para hoy se anuncia en este concurrido cine de Prado y Virtudes.

Mañana: Jutlandia, La Llama del Deber; Intrigas Domésticas.

Jueves 23: Un Drama de Media Noche

Viernes 24 Corazones sin Rumbo.
Sábado 25: El Lirio Amarillo.

COMADRONA
VICENTA ALVAREZ
CON GABINETE OBSTETRICO
ANIMAS 93, ALTOS
TELEFONO A-9608

CONSEJOS MEDICOS

Por el Dr. PEREZ BOUDET.

Ex-Interno del Hospital de Emergencias. Médico del Departamento Forense de la Ciudad de la Habana. Especialista de las afecciones del Aparato Digestivo. GABINETE: PRADO 33, altos. Teléfono: A-7490.

(Diríjase la correspondencia al DIARIO DE LA MARINA. Prado 101. Dirección).

BERTHA. (Ciudad):

Todas esas afecciones casi por lo regular el microbio productor son los estaflococos o estreptococos, aunque a decirle verdad es imposible el que se diagnostique una enfermedad de la piel sin antes ser vista convenientemente, ahora bien, el tratamiento más efectivo que creo en usted es la aplicación de la vacuna estrepto-estaflococica combinada y a tomar dos cucharadas de Estallasia diariamente.

UNA AGRADECIDA. (Ciudad):

Antes de someterla a usted a tratamiento alguno es de imprescindible necesidad y hasta si se quiere urgentemente, debe de someterse a un análisis de sus heces fecales, puede que allí esté la clave de su principal enfermedad. Si después que usted lo tenga desea volverme a consultar sobre su caso, con muchísimo gusto la atenderé, rogándole de nuevo me repita su pregunta.

VIOLETA. (Vedado):

Primeramente debo decirle que lo que tuvo su esposo fué una linfagitis, pues esa rubicundez de su piel y esa fiebre alta lo indica. Creo debe de aplicarse fomentos de agua boricada helados y un purgante salino además de un reposo de dicho miembro, no debe de caminar absolutamente. Creo también que usted usando todos los medios que estén a su alcance debe de tratar de quitarle esa costumbre o vicio, que ha de ganar grandemente su organismo. El cuadro que usted describe es simplemente de auto-intoxicación intestinal debido a su enorme estreñimiento, el que deberá combatir por medio de una cucharada de Agarol al acostarse y si una es insuficiente, otra al levantarse

ROSA DE ABRIL (Ciudad):

Cual es la causa de sospechar en Avariosis en su esposo y usted? Acaso un aborto? Hay muchas causas señora que conducen a este fin sin estar padeciendo de esta enfermedad. No soy de opinión en modo alguno que ni usted ni su esposo, recurran a la aplicación del Neo-salvarsan, sin ántes comprobar este extremo, además usted me dice que ambos han recurrido al Laboratorio y se han practicado análisis, dando por resultado ambos negativos..., entonces cual es la idea de la aplicación de dichas inyecciones?, únicamente el probar si ustedes mejoran, pero el médico de conciencia no debe de basarse jamás en el cuadro de las probabilidades, sino en una cosa cierta. En el siglo en que vivimos en el que existen miles de medios para comprobar un diagnóstico, no se debe de recurrir ni adentrar en el campo de las probabilidades, sino llegar con los medios que están a nuestro alcance al fin, y precisamente en ustedes no se ha llegado a él. No se inyecten sin antes comprobar bajo la base firme, cierta, que se encuentran pareciendo de dicha afección. Para su otra afección creo conveniente el que se someta a tomar varios frascos del Vino Genovitol y recurra usted a aplicarse dos lavados diariamente con agua lo más caliente que pueda soportar añadiéndole una cucharada a cada lavado de Coaltar Saponine.

A. C. GUTIERREZ. (Jatibonico):

Puede aplicarse su hermano las ámpulas de Optarson y Tonofosfán conjuntamente, (dentro de la misma jeringuilla) ese es uno de los tratamientos que mejores resultados prácticos están dando para lo que usted desea curar.

TRIANON

Muy sencillo y elegante; en piel beis con fino vivo de oro. Tacón alto y mediano.

$7.50

Hnos. Alvarez
NEPTUNO Y SAN NICOLAS
Telf. A-7004

El Médico Sabe que la Mujer

Moderna Considera de Mal Gusto el Estar Enferma

LOS médicos—mejor quizá que cualquiera otro grupo de profesionales—saben hasta qué punto la mujer moderna marcha al mismo paso que el hombre. Hoy en día, las mujeres *rehusan* sentirse indispuestas por razón de funciones orgánicas meramente femeninas. Cardui es un tónico vegetal usado por millares de mujeres para mantenerse en buenas condiciones físicas.

Dolores de cabeza y en la espalda, depresión mental, mareos . . . Nada de eso se reconoce ya como penosa consecuencia de las funciones femeninas.

Cardui entona el sistema y regulariza las funciones femeninas. Millares de mujeres modernas se mantienen contentas y en plena actividad *cada uno* de los días del mes, con Cardui. Tenga Ud. a mano una botella y se olvidará de que es mujer.

Lea Ud. lo que dice la Sra. de Ugas.

Doy el merecido crédito al Tónico de Cardui conocido por mi madre y por mí desde hace años y gracias al cual puedo atender sin dolores ni penas a mis deberes domésticos. Todos mis anteriores males: vértigos, dolor de espalda y demás molestias femeninas, han desapparecido con el Cardui.

Carmen Rodríguez de Ugas
931 Chartres Street
Nueva Orleans

CARDUI

Esta es la reproducción del paquete de Cardui. Rechace Ud. las imitaciones.

RIALTO

HOY - MARTES 21 - HOY

A LAS 2, 5.30 y 9.45 P. M.

¡¡ESTRENO EN CUBA!!

"COMO ELLAS TRIUNFAN"

Hermosa obra cinematográfica cuya presentación y argumento altamente ejemplar, hacen de ella una película llena de interés y belleza.

"COMO ELLAS TRIUNFAN"

Es la batalla de la mujer moderna que anhela su liberación por medio del trabajo, que se supera a sí misma por el estudio de materias que antes estaban vedadas al sexo débil.

A LAS 3 y 30 Y 8 P. M.

"Cómo Tratar a Los Hombres"

Por PATZY RUTH MILLER

PRECIOS

Antes de las 5 .... 20 Cts.
Después de las 5 .... 40 Cts.
Niños a toda hora .... 20 Cts.

MAÑANA — MIERCOLES — MAÑANA

¡¡SENSACIONAL ESTRENO EN CUBA!!

"HABLANDO EN CHINO"

Por JOHNNY HINES y LOUISE LORRAINE

CINEMA CUBA

HOY: CIELOS AZULES

Extraordinario programa, aunque a pr cios populares ofrece a sus favorecedores el concurrido y acreditado cine de la calle de Suárez.

En atención a la festividad del día habrá tres funciones comenzando la matinée a la una, con comedia, La Trompeta Salvador, por Jackie Coogan; Forjadores de Hombres por Conway Tearle y Cielos Azules, por Helen Tuelvetrees.

En tanda de cinco y cuarto: Forjadores de Hombres y Cielos Azules

Por la noche, todo el programa.

Los precios serán a base de diez centavos para las damas.

Mañana miércoles, La Mujer X, por Paulina Frederick y Cara de Angel, por Norma Srearer.

Jueves 23: La Octava Maravilla, por Renee Adoree.

1227 M-21.

CINEMA PAZ

En matinée, tanda y noche, se exhibirá además de preciosas cintas cómicas, la soberbia producción El Corazón de una Nación, interpretada por George Sidney y Los Dos Foragidos, por el intrépido Jack Perrin.

Los precios son populares a base de 10 centavos la luneta para damas y niños.

El jueves 23: El Teatro Siniestro, por Laura La Plante.

1326 M-21.

Suscríbase al DIARIO DE LA MARINA

Gacetillas

Viene de la página OCHO

TEATRO MARTI

EL GRAN SECRETO.—EL QUINTETO DE SAXOFONES

OTRA GRAN MATINEE HOY EN "MARTI"

Este último día de fiesta nacional, es acentuadamente señalado por la empresa del teatro Martí que ha buscado para él su mejor programa.

En la matinée de una y media a cinco, ofrecen los empresarios del apostólico las comedias Golfo al Descubierto y Don Pepino, graciosas por demás; El Sargento Buena Cara por la encantadora Lila Lee; El Código del Amor, por Lillian Rich y por último El Gran Secreto, el triunfal estreno de ayer.

Cierra el programa el notable Quinteto de Saxofones, que tan magnífico éxito alcanzó en su debut, ayer, con sus más brillantes selecciones.

El precio de esta matinée extraordinaria es el mismo de las dominicales de costumbre: veinte centavos la luneta para los niños y cuarenta centavos para los mayores.

El Gran Secreto, la admirable cinta en la que de manera tan efectiva conquistan la sanción del público dos artistas tan justamente celebrados como Carmen Boni e Ivan Moujoskine se exhibe en la tandas de cinco y cuarto y nueve y media, tandas en las que también actuará el Quinteto de Saxofones. El estupendo conjunto musical repetirá en su programa el gustado número de Lecuona, Karabalí, que tanto les celebró el público en su debut.

A las ocho y cuarto: El Código del Amor.

Pronto se estrenará en "Martí" El Médico de las Señoritas, una gran película de Ivan Petrovich.

En la presente semana, una novedad sensacional, sorprendente.

TEATRO PRADO

CORAZONES SIN RUMBO

Par sus turnos elegantes de cinco y media y nueve y media, anuncia el distinguido Teatro del Prado el estreno en Cuba de la grandiosa película por Imperio Argentina titulada Corazones sin Rumbo, a las cinco, luneta, 40 centavos; a las nueve y media, 60 centavos. Niños a todas horas, 20 centavos.

En la tanda de las ocho, Naves de la Noche, por Jacqueline Logan. Luneta, 20 centavos.

Mañana, La Coqueta Virtuosa.

Mayo 23 y 24, estreno en Cuba La Edad Feliz Luneta, 40 centavos.

Mayo 25 y 26, estreno en Cuba, Hijos de Eva.. Luneta, 40 centavos.

1152 M-21.

TEATRO IMPERIO

Consulado No. 116. — Teléfono A-5440

Magnífico programa el que presenta para sus turnos de hoy este acreditado teatro de la calle de Consulado en el que figuran las interesantes cintas tituladas ¿Deben las Mujeres Casarse? por Helen Foster; El Pastor de la Montaña por Sally O'Day; Los Pantalones de Exito, por Johnny Hines y cintas cómicas.

Los precios de la temporada de verano son los que rigen para las funciones de hoy: 10 centavos la matinée y 20 centavos para la función corrida de la noche.

Mañana estreno Como Ellas Triunfan por Cristy Nissen; la colosal producción por Helen Foster y cintas cómicas.

No olvide que el viernes es el estreno de La Casa del Oprobio, por Virginia Brown.

Para el domingo, el programa es algo inigualable, consta de cuatro estrenos, titulados Corazones sin Rumbo, por Imperio Argentina; La Isla de los Hombres Perdidos, por Tom Sanchi; La Perla Negra por Lila Lee y La Edad Feliz, por Helen Foster.

RIVIERA

HOY: LUNA DE MIEL, POR POLLY MORAN

Hoy martes, día de moda, se estrena en el Riviera la interesante cinta de la Metro interpretada por la bella estrella Polly Moran que lleva por título Luna de Miel, que se exhibe en las tandas elegantes.

En la tanda inicial de las ocho y cuarto, se exhibe la cinta interpretada por el rey de la risa, Johnnie Hines, titulada Dulce Hogar.

Matinée a las 2 p. m., con un magnífico programa para los niños, exhibiéndose una Revista de Asuntos Mundiales; dos cintas cómicas y las cintas Dulce Hogar por el simpático actor Johnnie Hines y Martini Seco por la sugestiva estrella Mary Astor.

En esta matinée rige el precio de 20 centavos luneta.

Mañana, miércoles, en las tandas elegantes se estrena la gran cinta de la First National, interpretada por la simpática estrella Luisa Fazenda y Charles Murray titulada Venus Vampira.

El jueves 23 se estrena la interesante joya de la Universal interpretada por la encantadora estrella Bárbara Kent y James Murray que se titula El Testaferro.

Lirio Amarillo, grandiosa cinta de la First National interpretada por la favorita pareja Billie Dove y Clive Brook se estrena por primera vez en el Vedado, en este teatro, los días 24 26 en las tandas elegantes.

El sábado 25, la última y mejor cinta del famoso actor Glen Tryon que se titula Querer es Poder.

Para el domingo se está combinando una grandiosa matinée dedicada especialmente a los niños del Vedado.

No olvide que nuestras matinées son las mejores para sus niños.

Muy pronto, La Mujer Escarlata, por Paulina Garon.

CON UN TRANVIA

En la esquina de Cienfuegos y M. Gómez, chocaron el auto 33621, conducido por Joseph Kerr y el tranvía número 74, de la línea de Luyanó, que manejaba Modesto Seoane.

Lea Usted; le Interesa

De gran interés para los enfermos del estómago, es esta carta de la señora Mercedes Guzmán, que vamos a publicar, y que por sus afirmaciones demuestra que no hay nada comparable con «Magnesúrico» para los que padecen del estómago, el órgano más importante del cuerpo.

La carta dice:

Laboratorio «Magnesúrico», San Lázaro 324, Habana

Señores:

Por el presente testimonio quiero hacer llegar a ustedes mi reconocimiento completo a su magnífico preparado «Magnesúrico» que ha curado mi estómago de llenuras, gases, insomnio, desgano y malestar general, con fuertes dolores en el cerebro.

Muy agradecida quedo de ustedes y les autorizo por las presentes líneas para que hagan llegar al público por medio de la prensa para bien de la humanidad, este espontáneo testimonio.

Soy de ustedes afectísimo y s. s.,

(f.) *Mercedes Guzmán.*

S|c. Correa 5-D, entre Dolores y San Indalecio, Jesús del Monte.

TENGASE el Cutis Bello

—delicado, suave, fresco, "rosado y blanco"—el semblante incomparable de la juventud. El azufre purifica, blanquea y refresca la piel. Para embellecer el rostro y los brazos, úsese

El Jabon Sulfuroso de Glenn

Contiene 33⅓% de Azufre Puro. De venta en las Boticas.

Algodón estíptico de Rohland, 25 centavos

La fécula de maíz El Monte Blanco

vuelve a venderse ahora con su antiguo y conocido nombre.

MAIZENA DURYEA

ARREGLADAS las dificultades que hicieron necesario ofrecer la Maizena Duryea con el nombre de "El Monte Blanco", se ha adoptado nuevamente el conocido paquete amarillo con el dibujo de la aldea india y el nombre Maizena Duryea, que aparece reproducido abajo. El contenido es exactamente el mismo: una fécula de maíz preparada de grano cuidadosamente seleccionado para que el producto tenga las cualidades saludables y nutritivas que han hecho famosa la Maizena Duryea en el mundo entero.

Esta es la legítima

Este paquete deja de usarse

Hemos preparado un precioso librito de cocina en el que se explica cómo preparar sabrosos platos y deliciosos postres y se ilustra a colores la manera de servirlos. Mándenos su nombre y dirección y a vuelta de correo recibirá un ejemplar gratis.

GRATIS

F. A. LAY
Apartado 695.
HABANA.

MAIZENA DURYEA

M.E.C.D. 2016

LA REVISTA DE SOCIEDADES E INDUSTRIAS POR EL JEFE DEL ESTADO FUE GRANDIOSO ACONTECIMIENTO

MILES DE OBREROS Y OBRERAS DE FABRICAS, TALLERES Y COMERCIOS Y MILLARES DE VEHICULOS TOMARON PARTE EN LA MANIFESTACION DE AFECTO

LOS MANIFESTANTES CUBRIAN LA RUTA DESDE PRADO HASTA LA CALLE 12

EL COCHE PRESIDENCIAL FUE CUBIERTO DE FLORES LANZADAS POR UN PUEBLO ENTUSIASMADO, AFECTUOSO Y SATISFECHO—LOS CONCURRENTES

Pocas veces, creemos que ninguna, pudo apreciarse en toda su intensidad como ayer, la vida industrial y mercantil de esta ciudad, vasta red de trabajo, cuyas mallas tejen sin cesar en la faena, un instante, miles de obreros de ambos sexos de empleados y jefes, cuyos sueldos y jornales por mil arroyos diversos llevan la savia a millares de hogares, y ponen en circulación con sus energías la riqueza y los productos de nuestras fábricas y talleres.

LA REVISTA

Desde hora temprana formaron en el Malecón, a lo largo de este, Parque Maceo, 'Calle Marina Parque del Maine y calle Calzada en el Vedado hasta la calle 12 los elementos industriales y comerciales.

Próximamente a las cinco de la tarde, el señor Presidente de la República acompañado del señor Emeterio Zorrilla, Secretario de Agricultura, General Molinet; de sus ayudantes el Coronel Morales Coello y el Capitán Llaneras y del Capitán Manuel Rodríguez Batista, salió del Palacio en automóvil, revistando en primer término a la Asociación de Almacenistas de Tabaco en Rama y Unión de Fabricantes de Tabacos y Cigarros, situados frente al Palacio Presidencial, en la Avenida de las Misiones.

En otros automóviles seguían al General Machado los Secretarios de Justicia, de Hacienda, de la Guerra y Marina de Gobernación de Comunicaciones de Obras Públicas, de Sanidad y de la Presidencia: el Jefe de la Policia Judicial, señor Alfonso Fors; el Jefe de la Policia Nacional, Coronel José Perdomo; el señor Antonio Antón, Presidente de la Asociación de Comerciante; el señor Roberto de Guardiola, Secretario de dicha institución; el doctor Alfredo O. Ceberio, Secretario de la Asociación de Industriales: el doctor Baldomero Grau y señora; y algunas personas más.

EN LA AVENIDA DE LAS MISIONES

En este lugar se encontraban la Asociación de Comerciantes de la calle de Neptuno, con su Directiva al frente, cuyo Ejecutnvo estaba compuesto de los señores Genaro Pedroarias, Francisco Alonso, Jesús García, José Alvarez y Francisco Pérez Orozco, con numerosos asociados.

Sociedad de Bazares de Ropa hecha presidida por los señores Ignacio, García, José Alvarez; Félix García; Agapito Mateo y varios asociados.

La Asociación de Comerciantes de la calle del Obispo,una nutrida representación y presididos por el señor Alejandro Luis, Presidente; y el secretario, Sr. Emilio Fernández Cabada.

Asociación de Comerciantes de la Avenida de Italia, con su presidente Julián Santa Cruz, y el secretario A. Colomer. La representación de unas 300 casas comerciales con unos quinientos manifestantes.

Asociación de Viajantes del Comercio, con su estandarte, presididos por el señor José Fernández García, José R. Alvarez, Francisco Fernández Castro y varios vocales y muchos asociados.

Asociación de Corredores de Aduana, con su Directiva una bandera nacional y su estandarte.

La Asociación Nacional de Colonos, con los Ejecutivos de las seis provincias y sus banderas representados estos organismos por los señores Arturo Berrayarza, Walfredo Rodríguez, Lucas de la Torre, doctor Cecilio Acosta, Sixto Pérez, Liduvino Gumén, Sr. Quesada, Martín Sánchez; José Delgado; Federico Miranda; F. J. Guevara· Santiago Vila; Pedro Pelegrín; José Alba; Ramón Alba; Francisco Pérez Briñas; Enrique Pedro; José Garí· Luis Tarquia e Isaac Caurí.

El Ejecutivo de los Industriales de carpintería presidido por Francisco García, el vicepresidente José Bermúdez y el Secretario Eladio Real Numerosos asociados y algunos vocales integraban la representación.

APLAUSOS Y FLORES

A medida que la comitiva presidencial avanzaba por la Avenida de la Misiones para llegar al Malecón, el Jefe del Estado era aplaudido estruendosamente, arrojándole flores desde los balcones las damas, así como las empleadas de las distintas fábricas que ocupaban los camiones.

Numerosos vivas se dieron al Secretario de Obras Públicas, doctor Carlos Miguel de Céspedes, quien contestaba a todos agitando su sombrero.

SE TOMARON PELICULAS

Varias compañías cinematográficas fueron tomando películas durante el trayecto de la parada y al llegar a la glorieta del Malecón una banda del Ejército dejó oir las notas del Himno Nacional.

También al llegar al Malecón el señor Presidente de la República los barcos de la Empresa Naviera, que dentro del programa se habían situado a lo largo del litoral, tocaron sus sirenas largo rato en señal de saludo.

EL DESFILE

El desfile se hizo lentamente pues el General Machado puso gran interés en todas las industrias que encontró representadas a su paso. A ambos lados del paseo del Malecón había hombres y mujeres, camiones o carretones, simbolizando cada industria o comercio.

Las aceras estaban totalmente ocupadas por el público y en algunos balcones como los del Unión Club había altas personalidades que enviaron saludos al Jefe del Ejecutivo.

Las industrias y corporaciones económicas y sociedades, estaban situadas en el siguiente orden.

EN EL MALECON

Frente a la Glorieta del Malecón se encontraba el Comité de Sociedades Regionales los presidentes del Casino Español; Centro Asturiano; Centro Gallego; Asociación de Dependientes; Centro Andaluz; Centro Vasco; Centro Montañés; Asociación Canaria; Centro Castellano representaciones del Ateneo de la Habana; Auto Club de Cuba; Automóvil Club de Cuba; The British Club; Casino Alemán; Centre Catalá; Centro Mexicano; Centro Valenciano; Club Azucarero de Cuba: Club de Cantineros de la República; Comisión Nacional del Turismo; Country Club of Havana; Havana Yacht Club; Miramar Yacht Club; Asociación Farmacéutica Nacional; Unión de Fabricantes de Calzado de Cuba; Asociación de Industriales del Giro de Construcción y Composición de Carruajes; Asociación de Comerciantes e Industriales de la Calle de San Rafael; La Casa Quintana; Almacenes de la Nueva Isla; Almacenes de La Filosofía; Asociación Nacional de Detallistas de Tejidos, Sedería y Joyería; Asociación Nacional de Detallistas de Peletería; Asociación Nacional de Importadores de Maderas; Asociación Nacional de Colonos; Asociación Nacional de Hacendados; Colegio de Corredores Notarios Comerciales de la Habana; Habana Clearing House; Bolsa de la Habana; Cámara de Comercio de la República de Cuba; Centro de Cafés de la Habana; Federación Nacional de Detallistas de la República; Lonja del Comercio de la Habana; Asociación de Representantes de Firmas Extranjeras; Cámara de Comercio Española; Asociación de Comerciantes de la Habana; Centro de Detallistas de la Habana; Cámara de Comercio Americana de Cuba; Asociación de Detallistas de la Habana; Asociación de Corredores de Aduana; Asociación de Industriales Panaderos; Asocación de Viajantes del Comercio de la República: Camara de Comercio Alemana: Asociación Nacional de Importadores de Efectos y Maquinaria Eléctrica: Asociación de Representantes del Comercio al por Mayor de Cuba: Cámara de Comercio China; Cámara de Comercio Francesa: Cámara de Comercio de Automóviles de Cuba; Asociación del Comercio e Industria de la Bahía de la Habana: Unión de Industriales de Carpintería en General; Cámara de Comercio Libanesa Sirio de Cuba; Agrupación de Detallistas; Asociación Cooperativa de Obreros Constructores de Casas; Asociación de Comerciantes en muebles de la Habana: Asociación de Distribuidores de Películas de Cuba; Asociación de Estudiantes de la Facultad de Letras y Ciencias, Asociación de Empleados y Obreros Jubilados de Ferrocarriles y Tranvías; Asociación de Enfermeros y Alumnos de Cuba; Asociación de la Prensa de Cuba; Asociación de Pintores y Escultores: Asociación de Propietarios de Medina; Asociación de Propietarios, Industriales y Vecinos del Vedado y Príncipe; Asociación de Propietarios y Vecinos del Reparto Mendoza; Asociación de Repórters de la Habana; Asociación de Representantes del Comercio en los Ferrocarriles; Asociación de Torcedores; Asociación Nacional de Carteros; Asociación Nacional de Graduados en las Normales; Asociación Nacional de los Emigrados Cubanos; Asociación Nacional de Maestros; Caballeros de Colón; Centro de la Propiedad Urbana; Club Universitario de Cuba; Federación Dental de Cuba; Hermandad de Ferroviarios; Sindicato de Motoristas Conductores y demás Empleados; Sociedad Cubana de Ingenieros; Sociedad de Conductores de Carros; Sociedad de Dependientes de Restaurants; Sociedad Económica de Amigos del País; Unión Comercial de Casas de Préstamos; Unión de Chauffeurs de Cuba; Unión de Empleados de Cafés, Restaurants, Fondas y Similares; Unión de Representantes de Productos Farmacéuticos Extranjeros; Unión Nacional de Constructores de Obras; Unión Nacional de Linotipistas; Unión Sindical de Chauffeurs; United Hebrew Congregation; Colegio de Arquitectos; Círculo de Abogados de la Habana; Círculo Médico de Cuba; Consejo Nacional de Veteranos; Rotary Club de la Habana; Asociación Nacional de Veteranos; Veteranos de la Guerra Hispano Americana.

Representaciones del Centro Balear; Cruz Roja Nacional; American Club; Hijos del Ayuntamiento de Pontevedra y su Partido; Hijos del Ayuntamiento de la Estrada; Real Academia Gallega Concepción Arenal; Ideal Gallego; Hijos del Partido de Lalín; Unión Lucense; Chantada, Carballido y su Comarca; Club Navia de Suarnia; Taboada, Chantada y Puertomarín; Hijos del Distrito de Sarria; Puentes de García Rodríguez; Hijos del Ayuntamiento de Palas del Rey; Emigrados de Riotorto; Club Fonsagrada y su Partido; Betanzos y su Partido; Monterrosos y Antas de Ulla; Ayuntamiento de Rodeiro, Franza y Seijo; El Valle de Oro: Grañas del Sor: Riberas del Tambre y Valle de la Mahía: Sobrado, Curtis y sus Comarcas; Carballiño y su Partido: Hijos de Taboadela y su Comarca: Hijos del Ayuntamiento de Buján; El Valle de Lemus; Hijos del Ayuntamiento de Cedeira; Ferrol y su Comarca; Hijos del Ayuntamiento de Silleda; Sociedad Mugardesa; Unión Villalbesa y su Comarca; Círculo Habanero; Unión Orensana; Club Lalín; Vivero y su Comarca; Hijos de Abeledo.

MAS SOCIEDADES

Alianza de Villamarín; Becerera y su Comarca; Burgas y Candamil; Calo y Viduido; Club Estradense; Club Ortegano; Goiriz y su Comarca: Hijos de Arbo; Hijos de Cabarcos; Hijos de Callobre; Hijos de Corbelle; Hijos de Roupar; Hijos de Tabeiros; Hijos de San Julián de Loiba; Hijos de San Miguel de Reinantes; Hijos de Carnota: Hijos de Vicedo; Hijos de Abadín; Hijos de Santiago de Cuiña; Hijos de Castroverde y su Comarca; Humanitaria de Rivasar; La Antorcha de Nieves; La Aurora de las Somozas; La Baña y su Comarca, La Devesana; La Moderna de Barcala; Liga Agraria de Germade; Liga Santaballesa; Luz de Riberas del Sor; Meira y su Comarca; Mondobedo y su Comarca; Naturales de Fene; Pila Ancha; Progreso de Esteiro; Progreso de Coles; Progreso de Lanzón; Progreso de Louzada; Progreso del Yermo; Puentes de Mera; Puentedeume y su Comarca; Redes Caumouco; Riberas del Tambre; Santa María de Carballido; Sociedad de Instrucción de San Julián de Senra; Sociedad de Instrucción de San Adrián; Sociedad de Instrucción de Grañas del Sor; Sociedad de Instrucción Louzamo y Moya; Unión Mañonesa; Unión de Curantes y Olivo; Unión de San Simón y Samarugo; Unión de Rubín; Hijos del Valle de Cestoso; Círculo Ovetense; Hijos del Partido Judicial de Llanes; Unión de Villaviciosa, Colunga y Carabia; Unión de Gozoniega; Unión Allandesa; Socedad Collotense; Sociedad de Castrillón; Sociedad Casina; Naturales de Vegadeo; Naturales de Navia; Naturales de Boal; Hijos de la Parroquia de Labio; Juventud Asturiana; Teberga Proaza y Quirós; Hijos de Ponga; Club de las Regueras; Club Hijos de Llano; Club Villayón; Club Tinetense; Club Rivadesella; Club Praviano; Club Piloñés; Club Llaneras Club Luarqués; Club Unión de Naturales del Franco: Club Grandalés; Club Gradense: Club Gijonés; Club Hijos de Cudillero; Club Hijos de Navas; Club Carreño: Club Caudamo: Sociedad Hijos de Cabrales; Club Belmontino; Club Arellano; Club Allandés: Club Acebo de Cangas de Narcea: Club Salense; Círculo Avilesino: Club Belmonte y Somiedo; Naturales del Concejo de Illas; Asociación de Langreanos, Sociedad Villalegrino: Club Coaña; Club Salcedo y Miranda: Concejo Naturales de Ibias; Club Yermes de Tameza; Club Corbera; Club Soto del Barco; Club Naturales de Ciero; Club Naturales de Llanes; Taramundi Progresista; Sociedad de Instrucción de Salcedo; Sociedad de Jovellanos; Círculo Estudiantil Progresista; Juventud Piloñesa.

MAS INDUSTRIALES

Havana Corrugated Box Company S. A. Hernández y Blanco; Hoyo y Fernández; Industrial Alfarera Cubana S. A.; Industrias Ceuvvo; La Insular; Laboratorios Bluhme-Ramos; Laboratorios Márquez; Laboratorios Dr. F. Herrera; Estanislao Lamadriz; J. Lanio y Hno. Lavín y Gómez; Emile Lecours; Laureano López S. en C.; Pedro A. López; Luis y Cia.; Lykes Brothere Co., S. A. Cía.; Quesera Kraft Phenix de Cuba; Marianao Industrial S. A. Merás y Rico; Cultural S. A.: Nestle y Anglo Swis Condensed Milk Co.; Ocariz y Cia. S. en C.; La Paz S. A.; Pereda, Quintas y Cia.; Antonio Pérez Barro; Pérez Hnos. S. en C. S. A. Vicente Real; Ricardo A. Rivón; Robrand Manufacturing Co. S. A. Macario Rodríguez y Cia.; J. M. Rodríguez y Cia.; Pedro Rodríguez y Cia.; Romeu; L. Rubio y Cia ; Fernando Salces; Santeiro y Alvarez; A. Seguí y Cia.; Souto y Santana; Standard Oil Company of Cuba; Miguel Suárez; La Tutelar, Salup Brothers; Vallejo Steel Works Sidra de Piña Vélez S. A.; Viia, Hijo y Cia.; Vinagrera Nacional Fortillo S. A. Hijos de C. B. Zetina; Valdés y González· Agustín Reyes; J. Loumiet; Antonio Sagarra; La Reglana; I. Quesada y Hno. S. en C. G. Veranes S. en C. Villaamil, Santalla y Cia.; Alfredo Gómez; J. Simón y Cía; Schneer Hnos; American Steel Company of Cuba; Anuncios KP. Luz Neón S. A.; Félix Araluce; Julio Arroyo; Asfalto del Mariel S. A. A. Berdié S. en C. Carlos Brandorff; Bredell Paint Products Company of Cuba; Buergo, Alonso y Cia.; José Bulnes y Hno.; Cuban Telephone Co. Compañía Cubana de Electricidad.

Caldwell, Cuervo y Cia.; Guillermo G. Cano; Carasa y Cia.; Carral y ia.; ;Rafael arranza; Florencio Carrasco, S. en C.; Casal, Gómez y Cia.; José Castillo y Cia. Cifuentes, Pego y Cia.; Columbia S. A. Comercial Papelera S. A. Cia. Curtidora Cubana C. A. Cia. de Jarcia de Matanzas S. A. Cia. Industrial Alfilerera S. A.; Cía. Litográfica de la Habana S. A. Cia. Mantequillera La Serrana S. A. Cia. Manufacturera Nacional S. A. Cia. Nacional de Comisiones S. A. Cia. Papelera Nacional S. A. Cia. Primer Molino Arrocero de Cuba S. A. Cia. Ron Bacardí S. A. Competidora Gaditana; Crusellas y Cia. S. A. Cuban Air Products Corp. Cuban Sugar Refining Company. La Cubana S. A. Cueto y Cia. S. A.

Digón Hnos.; Ramón Escourrido y Hnos.; Fábrica de Mosaicos La Cubana S. A. Fábrica Nacional de Corsetería S. A. Manuel Fernández Co.; S. A. José Ramón Fernández; J. M. Fernández y Cia.; S. en C. Ferrocarriles Unidos de la Habana y Almacenes de Regla, Ltda. García y Pérez S en C ; Tiburcio Gómez e Hijos; Alberto González y Cia, José Gumá.

SIGUIENDO LA REVISTA

En primer lugar El Encanto. Al frente don José Solís, Pepín Rodríguez, Aurelio Peón y otros altos Jefes y empleados. Seguían las secciones de la tienda y los talleres con sus Jefes, haciendo un total de 1,400 personas.

El personal de las casas de Ramón Barreal, y de las fábricas de sombreros J. Parajón, Sánchez Artidiello y el de la casa Alvarez Hermanos y Cía., Fábrica de Envases de Cartón.

La Moderna Poesía con el personal de sus talleres.

La Isla de Cuba, con sus Jefes, el personal de la tienda, departamento de Confecciones y talleres, unos seiscientos en conjunto, portando banderitas cubanas.

Material rodante de la Compañía de Gasolina "Shell".

Colonia Israelita, con nutrida representación.

Salinas Bidos, con su material rodante y empleados de administración y oficinas.

Droguería de "Sarrá" con sus Jefes y más de quinientos empleados, formados por Departamentos de Droguería, Farmacia, Laboratorias y Almacenes.

El "Rotary Club", con su Directiva.

La Compañía "Irombeer" con el material rodante de sus distintos productos.

La Comercial Harinera.

La Cuban and American Express, con su material rodante.

La Compañía Coca Cola, formando todos sus carros en la parada.

La casa del Cognac Parejo, con su material.

La Habanera, fábrica de gaseosas con sus carros de reparto.

Fábricas de Galleticas "Sire" con sus carros de distribución.

Fábrica de Cigarros La Moda, Billiken y otras marcas.

Aguas de Santa Ana.

OTRAS INDUSTRIAS

A continuación seguían el material de la Havana Coal, Aspuru, "La Lechera" con sus carros distribuidores. Fábrica de Chocolates La Gloria, con todo su material, y el personal obrero de ambos sexos.

Fábricas de Tabacos "La Gloria" y "Por Larrañaga", formando en línea los carros de reparto.

Compañía Industrial Algodonera. Perfumería Astra, con su personal y material. Cerveza Hatuey. Fábrica de 'Partagás" con sus numerosos carros de reparto. Fábrica de Cartón y papel. Tostadero de Café "Regil". Fábrica de Tabacos y Cigarros El Crédito.

Fin de Siglo con sus Jefes, empleados y numeroso personal de sus talleres.

Formaban después La Emperatriz. La Casa Grande, con todo su personal.

Havana Sport, La Esfera. Agencia de los Automóviles Dogh. Tostadero de café La Central. Fábrica de Cigarros de Trinidad y Hnos. Galleticas Colón. Fábrica de Cigarros 'El Edén". Tostadero de Café El Industrial.

LA TROPICAL

Con los Jefes y altos empleados de la Dirección y Administración, formando secciones, asistió el personal de las fábricas de esta Compañía cervecera, correspondiente a las fábricas La Tropical, Tívoli, Fábrica de Botellas y Nueva Compañía de Hielo, ascendente a tres mil, todos uniformados de blanco con sombreros de guano, los que ostentaban una estrella de cinco puntas de color rojo, con una botella blanca al centro. El material rodante ocupaba una línea que se extendía una cuadra en el Malecón, seguía después a lo largo del Parque de Maceo, a todo lo largo de la calle Marina, el Parque del Maine y penetraba dos cuadras más en el Vedado. Asistió a la Parada el material rodante de la Ciudad y el de algunas Agencias del interior.

Anotamos después la casa C. Biky, la Compañía "San Francisco" con su material rodante casas de Bacardí, Corazón de Jesús, la Central Molinera, fábrica de chocolates La Luna, Empleados del Hispano, Tostadero de Café "El Vizcaíno".

Champán Sport, con los carros distribuidores de sus diversos refrescos, Orange Sport.

Creadores de la Carretera Central. La Cuban Telephone Company, Nueva Fábrica de Calzado. Havana Heel y Cía., Tren de tostar café "Marianao" con su material igual que los anteriores.

La Barra. Flor de Tibes, tostadero de Café. Compañía Sinclair Opaline. Pérez y Hermanos fabricantes de envases.

Orange Crush.

LA POLAR

Esta Compañía Cervecera acudió con todos sus Jefes, empleados y obreros éstos también uniformados de gris, y su numeroso material rodante, que ocupaba una gran extensión en el Parque Maceo y la calle Marina.

En conjunto presentó unas mil personas.

La casa Joaristi, los Jefes y empleados y ocho camiones de siete y media toneladas.

La casa Gaubeca y Ucelay, dos carrozas con su personal.

La Lonja del Comercio de la Habana, una nutrida representación de su Junta Directiva y el material rodante de todas las casas asociads, más de cien camiones.

La Ambrosía, el material de la Compañía y todo el personal de ambos sexos de sus talleres.

La Compañía de Cemento El Morro numerosos camiones. La casa Peerless, varios camiones y el personal obrero y de las oficinas. Tejera, fábrica de Conservas de Güines. Las casas "[illegible]res" y Juan F. Ortiz.

Las fábricas de Chocolates La Estrella, con una carroza. Baguer y La Constancia y La Habanera, con su personal y material. El Fénix, La Modelo, La Gloria.

La fábrica de Jabón Candado y la Compañía de Perfumería Crusellas, con todo su personal. Jupiña, Aesalia, Sabatés, La Llave. Una nutrida representación de comerciantes, industriales y obreros del Reparto Lutgardita. La Escuela Técnica Industrial, con una hermosa carroza y numerosos camiones.

La Panificadora Cubana. Fábrica de Pinturas El Morro. Compañía Comercial Mercedita. Doval y Ca. General Machado, material de Transporte. Fábrica de Calzado 'Alarma'. Finca La Juaña. Finca Nenita.

La Cotorra con diez camiones. Compañía Lechera Murguía y Alejo, nueve camiones. Galbán Lobo y Cía. Leche Nodriza, El Gaitero. La Favorita. El Escudo, fábrica de Gofio. Sociedad Industrial de Cuba. Nueva Fábrica de Envases. Agua Santa Rita y José Navarrete.

Por la Lonja el material rodante de las casas Pérez y Cía. J. A. Palacio y Cía, Barraqué Maciá y Cía , Esquerdo Pantin, Marcelino Suárez, Viadero Velasco y Cía., J. García y Cía., Ramón Larrea, Otero y Cía., Acevedo y Zardón, Rodríguez y Cía., Mestre Machado y Cía., Zabaleta y Cía., R. Menéndez y Cía., González y Hnos., Alonso y Cía.,Llamas y Ruíz, La casa López, M. Felipe y Pérez, González y Suárez, F. García y Cía, y otros.

Swift y Cía., Armour y Cía., La Principal, Compañía de Metales de Cuba. La Cruz. La Solución.

FELICITACION DEL GENERAL MACHADO

El General Machado hizo frecuentes elogios de nuestras progresistas industrias, de las corporaciones económicas y de las sociedades regionales que se adhirieron a la parada organizada por la Asociación Nacional de Industrias como homenaje al Presidente de la República, con motivo de su toma de posesión para un nuevo período

Al llegar a la esquina de Calzada y Doce, en el Vedado, el General Machado se despidió de sus acompañantes, regresando al Palacio Presidencial, entre aclamaciones del pueblo.

LA COMISION ORGANIZADORA

La Comisión Organizadora de esta parada estuvo integrada por las personas siguientes: Emeterio Zorrilla, Julio Blanco Herrera, Ramón Crusellas, José Eliseo Cartaya, Hipólito Reguero, Aurelio Peón, Jorge Vila, Avelino Pérez, Urbano del Real, Alberto González Sheltón, José Jiménez, Francisco Prieto, Alfonso Andújar y Alfredo O. Ceberio, a los que felicitamos muy sinceramente por el éxito obtenido.

DENUNCIA DE HURTO

Fernando Alonso Fernández, Guarda Jurado número 59, vecino de Dragones número 42, denunció a la Policía, que de su domicilio le habían hurtado el revólver y la chapa, sin que tuviera sospechas de persona alguna, estimándose perjudicado en la cantidad de 15 pesos.

INFORMACION TELEGRAFICA DE PROVINCIAS

DOS NIÑOS SON HERIDOS A TIROS

Un individuo que se cree esté loco hizo disparos contra ellos

(Por telégrafo.)

PERICO, Mayo 20, DIARIO. Habana.—Esta mañana, en el barrio Altemisal, de este Término, se desarrolló una escena de sangre: el joven, de la raza negra, Herminio Arango, la emprendió a tiros con los niños Sandalio y Caridad Fadrón, de siete y diez años, respectivamente, causándole al primero heridas menos graves y al segundo graves.

Se supone que Arango tiene perturbadas sus facultades mentales, toda vez que ayer fué detenido por haber proferido graves amenazas de muerte, aunque después fué puesto en libertad.

Las autoridades conocen del hecho. Los heridos fueron trasladados al Hospital de Colón.

Cuchet,
Especial.

LA FESTIVIDAD PATRIOTICA DE AYER SE CELEBRO EN LOS PUEBLOS DEL INTERIOR CON FERVOR ENTUSIASTA

LAS AUTORIDADES LOCALES, LAS DIVERSAS ENTIDADES Y LAS ESCUELAS PUBLICAS REALIZARON ACTOS CIVICOS Y CULTURALES EN SUS TERMINOS

PINAR DEL RIO

(Por telégrafo)

Las Martinas, Mayo 20.—DIARIO, Habana.—Verdaderamente solemne resultó el acto realizado hoy por los Maestros de este upeblo, conmemorando el vigésimo séptimo aniversario de la proclamación de la República. Se celebraron cuadros preciosos, y varios coros entonaron cantos patrióticos por los niños de las escuelas, que lo hicieron con gallarda maestría. Este pueblo ha puesto, con brillantez envidiable, muy alto el Magisterio Nacional.

Prieto, Corresponsal.

Remates, Mayo 29.—DIARIO, Habana.—Las escuelas públicas celebraron, brillantemente, el vigésimo séptimo aniversario de la constitución de la República. Se representaron dos comedias tituladas "La Niña Mimada" y "Las tres épocas". Hizo el resumen el maestro Luis Buttari Gaunaurd. Las autoridades y el público llenaron la sala del teatro B. V. D., donde se celebró la fiesta.

Corresponsal.

MATANZAS

Agramonte, Mayo 20.—DIARIO, Habana.—Hoy a las nueve de la mañana, en el parque La Libertad, de este pueblo, ante los alumnos de las Escuelas Públicas números Uno y Dos, con sus profesores y numeroso público, fué desvelado, por el señor Ricardo Sánchez, Alcalde Municipal y su distinguida esposa la señora Caridad Acha, un busto del Lugarteniente Antonio Maceo. A la sociedad "Jóvenes del Progreso" se debe esta obra que fué por cuestación pública; haciendo uso de la palabra, en ese acto, el señor Azahares, presidente de la Sociedad citada, Manuel Camejo, Dionisio Morejón y varias niñas y niños de las Escuelas Públicas, haciendo el resumen el doctor Amado Finalés.

Canales, Corresponsal.

SANTA CLARA

Cruces, Mayo 20.—DIARIO, Habana.—Cedido galantemente por el señor Rufino Aparicio, dueño del teatro "Aparicio" en ésta, celebróse con toda solemnidad en el mismo distintos actos del gran festival organizado en conmemoración del vigésimo aniversario de la constitución de la República, tomando parte numerosos niños de las Escuelas Públicas y de los colegios "María Inmaculada" y otros. La banda Municipal, la Junta de Educación, autoridades, prensa y pueblo en general tomaron parte, oyéndose atronadores vivas a la República y al señor Presidente de la República. También celebró la fecha patriótica el liceo "Martí", donde se efectuará esta noche una selecta reunión.

Sarría, Corresponsal.

Lajas, Mayo 20.—DIARIO, Habana.—Con gran entusiasmo, rodeado de la mayor solemnidad, se celebraron distintos actos, en conmemoración de la constitución de la República. También revistió gran solemnidad e interés el acto de condecorar a la maestra señorita Amparo Ledesma, estando el discurso alusivo a cargo del señor Carlos Ramos, ilustrado Secretario de esta Administración Municipal, que desarrolló con su acostumbrada competencia un brillante tema, deleitando a la concurrencia.

Corresponsal.

Camajuaní, Mayo 20.—DIARIO, Habana.—Hoy a las diez de la mañana, en el teatro "Muñiz", se impuso al maestro de Instrucción Pública, Antonio Boleda Valdés, la medalla, en premio a sus veinticinco años de servicios. El Alcalde Municipal pronunció un discurso, en el que reconoció los méritos del maestro Boleda. Asistieron representaciones de todas las clases sociales, pronunciándose poesías y discursos por los niños y niñas de las escuelas, alusivos a la fecha patriótica de hoy. También se efectuó una Diana y por la noche se ofrecerá una retreta por la banda Infantil Municipal.

Angel C. Fernández,
Corresponsal.

Camajuaní, Mayo 20.—DIARIO, Habana.—Se ha conmemorado la gloriosa fecha patriótica, celebrándose en el parque Leoncio Vidal, una parada escolar, asistiendo las autoridades y el pueblo en general. A las diez se celebró, en el teatro Muñiz, una función patriótica, imponiéndose al maestro Antonio Boleda, la condecoración, por tener más de 25 años de servicio en el Magisterio. Los edificios particulares, de sociedades y el del Ayuntamiento, aparecen bellamente engalanados, reinando entusiasmo desbordante.

Especial.

CAMAGUEY

Florida, Mayo 20.—DIARIO, Habana.—Felizmente se han efectuado, en la mañana de hoy, distintos actos patrióticos en honor de la festividad que se celebra, mereciendo elogios la fiesta escolar organizada por la Junta de Educación y las Asociaciones de Padres y Maestros, que se llevó a cabo en el teatro Martí. La banda Municipal ofrece esta noche un patriótico concierto en el parque Zayas Bazán y la sociedad "Liceo", mantendrá una velada bailable en celebración de tan señalada festividad patria.

Pérez, Corresponsal.

Esmeralda, Mayo 20.—DIARIO, Habana.—A pesar de las lluvias caídas, prometen quedar muy brillantes las fiestas organizadas para hoy por la Comisión Pro Parque "General Machado Morales", con motivo de tan señalado día. El "Liceo" festeja la fiesta patriótica, de igua manera se celebran lucidas fiestas escolares.

Corresponsal.

ORIENTE

Sagua de Tánamo, Mayo 20.—DIARIO, Habana.—Las autoridades, veteranos y sociedades, como también la Colonia Española, celebran la fecha patriótica de hoy y la toma de posesión, para un nuevo período del General Machado.

Barinaga.

Santa Lucía, Mayo 20.—DIARIO, Habana.—En conmemoración de la magna fecha de hoy, además de algunos actos escolares, se celebra un espléndido almuerzo en el Cuartel de la Guardia Rural, asistiendo las más caracterizadas personalidades de la localidad, haciendo uso de la palabra los señores teniente Juan M. Gutiérrez; Salustiano del Campo; Rodolfo Licea; Enrique Martínez; Ramón Baez; doctor Rafael Díaz Betancourt, los que tuvieron frases de encomio para la obra del General Machado. Se lanzó la candidatura del señor Sánchez Aballí para Senador. Enviaré detalles por correo.

Corresponsal.

PUNTA ALEGRE, mayo 20, DIARIO, Habana. — Esta mañana tuvo efecto una grandiosa fiesta en las escuelas públicas de ésta, en conmemoración del glorioso aniversario de la instauración de la República y esta noche se celebrará un gran baile en el Liceo.—**Expósito,** Corresponsal.

SAGUA LA GRANDE, Mayo 20. DIARIO, Habana.—El glorioso aniversario de la constitución de la República y de la toma de posesión del General Machado, se celebró con general satisfacción y alegría, cumpliéndose un extenso programa, no pudiendo serlo en su totalidad debido a los constantes aguaceros.

Tuvo efecto la parada escolar y una fiesta en el Teatro Principal, que quedó muy lucida. La Banda Infantil Escolar fué muy aplaudida. El almuerzo ofrecido a los refugiados en el Asilo de Ancianos, por los Caballeros Católicos, fué espléndido.

El doctor Ramón La Rosa, Contador de la Asamblea Suprema del Comité Ejecutivo de la Sociedad Nacional Cubana de la Cruz Roja entregó el diploma de Saballero de la Cruz Roja al Vigilante Felipe Alfonso, por su acto heroico en el salvamento de dos personas.

El Alcalde Municipal hizo entrega de las medallas de oro a las cinco Profesoras del Distrito que llevan veinticinco años de servicio.

Tejeira,
Corresponsal.

(Por telégrafo)

CALABAZAR DE SAGUA, mayo 20. —En conmemoración de la fecha patriótica del día, se han celebrado distintos actos en este pueblo, viéndose concurridos por todas las clases sociales. En las Escuelas Públicas se izó la bandera nacional, pronunciándose discursos y recitándose poesías.

También tuvo efeto la apertura del Centro de Veteranos de la Independencia, izándose la bandera a los acordes del Himno Nacional, que fué ejecutado por la Banda Municipal; la bandera del Centro fué donada por el gobernador provincial, doctor Juan Antonio Vázquez Bello.

A iniciativas de la Sociedad Unión Española, la bandera fué llevada desde la sociedad al Centro, por varias damitas, escoltadas por niños, representando a los mambises. El acuerdo de dicha sociedad fué cumplido por el doctor Juan Sánchez.

En ese acto habló el señor Juan Valdés Pérez de Oro, quien hizo entrega de la bandera en nombre de dicha sociedad, contestando en nombre del Centro de Veteranos, el doctor Antonio Sotolongo, juez municipal del Término. Ambos oradores estuvieron a gran altura. El Centro de Veteranos celebró sesión, haciendo constar su apertura y la entrega de la bandera, acordando comunicarlo al Presidente del Consejo Nacional, enviándole, a la vez, un afectuoso saludo en este día de la patria, así como uno al General Machado, felicitándolo por su obra de gobierno, y por su continuación en el alto cargo que desempeña, formulando votos por su felicidad y por que perdure la estabilidad de la República bajo su gobierno honrado y prestigioso.

La sociedad Unión Española celebrará un baile esta noche, que denomina Típico Cubano, habiéndose representado la Casa Criolla con piñas, palmas, sembrados de viandas, jardín, arado y rueda de carretas, despertando la curiosidad pública tan nacionalista alegoría que honra a dicha sociedad.

Reina incalculable entusiasmo desde esta mañana. Por correo ampliaré detalles.—Horta, corresponsal.

CAMAGUEY SE PREPARA A RECIBIR A LOS AVIADORES DEL GRAN PODER

El presidente de la Colonia Española señor Bango, recibió un mensaje de Jiménez e Iglesias anunciándole su visita

IRAN EL VIERNES EN UN AVION DE LA PANAMERICAN

Convocadas por el señor Bango se reunieron sin pérdida de tiempo distinguidas personalidades para acordar los festejos

(Por telégrafo)

Camagüey, mayo 20. DIARIO. Habana. El Sr. Francisco Bango, respetable comerciante de esta ciudad, que por sustitución reglamentaria, ocupa actualmente la presidencia de la prestigiosa Colonia Española de Camagüey, ha recibido hoy un telegrama firmado por los intrépidos y valerosos aviadores españoles Capitanes Jiménez e Iglesias, anunciándole que con toda seguridad llegarán a esta ciudad el próximo viernes 24, piloteando un aparato de la "Pan American".

Tan pronto se tuvo conocimiento del próximo arribo de los heroicos aviadores, el más sincero y sentido entusiasmo embargó el ánimo de todo el pueblo camagüeyano y muy particularmente el del elemento español, que vibra de gozo por el resonante triunfo que han obtenido los bravos capitanes españoles con su imponente vuelo por la América Latina.

Esta misma noche, bajo la presidencia del Sr. Bango, celebró sesión extraordinaria la Directiva de la Colonia Española, con objeto de organizar el programa de festejos que ha de celebrarse en honor de los pilotos del "Jesús del Gran Poder". Asistieron a la reunión los señores Plácido Rodríguez, Secretario; Julio Alvarez, Tesorero; Manuel Estévez, Cónsul de España; Ricardo Alonso, Gerardo Martínez, Alejandro Bacebar, Cándido Posada, Santiago González, Manuel Ballina, Manuel Fernández Avelino Rodríguez, Rufino Fernández, Enrique García, Manuel Sánchez y Carlos Tomás Tamargo. En principio se acordó dirigir una alocución al comercio de esta ciudad para que a la llegada de los aviadores cierre sus puertas, como deferencia a los ilustres visitantes.

Se designó una comisión que gestionará con los chauffeurs de la ciudad, que, como caso especial, solo cobren ese día la cantidad de cuarenta centavos a toda persona que desee trasladarse al campo de aviación para recibir a los pilotos españoles.

Los aviadores, a su llegada, serán llevados al Parque "Agramonte", para que depositen sendos ramos de flores ante la estatua del heroico guerrero Mayor General Ignacio Agramonte. Después serán llevados a la capilla de las Madres Reparadoras, donde se celebrará un Te-Deum, en acción de gracias.

El Capitán Jiménez visitará después, en unión de su compañero el Capitán Iglesias, a su tía, Sor María del Corpus Domini, que es Monja del Convento de las Reparadoras.

El señor Avelino Rodríguez, propietario del Hotel "Isla de Cuba", ofrecerá un champagne en honor de los aviadores. Los Capitanes Iglesias y Jiménez visitarán después a las autoridades locales, a las sociedades y al Sanatorio de la Colonia Española, donde los enfermos podrán gozar con la presencia de los héroes.

A las doce del día se ofrecerá a los aviadores un almuerzo en uno de los más acreditados hoteles de la ciudad. Después del almuerzo, los aviadores visitarán el Cuartel "Agramonte", donde la Oficialidad del Ejército los obsequiará espléndidamente.

Todos estos actos serán amenizados con distintas Bandas de Música, entre las que figurarán las del Ejército y Municipal.

Oscar Herrera.

EL CADAVER DE UN INDIVIDUO

Ha sido hallado en un monte de San Pedro, en Sta Cruz del Sur

Santa Cruz del Sur, mayo 20. DIARIO, Habana. En el monte Santa Susana, del barrio de San Pedro, en este término, apareció muerto hoy el haitiano Juan Bautista.

El juzgado se constituyó en el lugar del hecho.

Fernández,
Corresponsal.

CAYO EN LIMONAR LLUVIA BENEFICA

Fué necesario suspender las fiestas de las escuelas

LIMONAR, mayo 20. DIARIO, Habana.—Desde el medio día de hoy llueve torrencialmente, habiéndose suspendido, por esa causa, las fiestas organizadas por las Escuelas Públicas. Estas lluvias son una bendición del cielo, que ponen término a la pavorosa sequía reinante en este Término.

Las faenas en la refinería del "Limones" se habían suspendido por falta del preciado líquido. — Martínez, corresponsal.

LA ENTREGA DE CONDECORACIONES

Recibieron ayer sus medallas los maestros de la Habana

Ayer a las nueve y media de la mañana, tuvo lugar en uno de los salones de la Secretaría de Instrucción Pública y Bellas Artes el acto de entrega de las medallas a los maestros públicos de la provincia de la Habana que cumplieron veinticinco años de servicio.

Asistieron a este acto el general José B. Alemán Secretario del Ramo, el doctor Lucas Lamadrid, Subsecretario; los Jefes de Instrucción Superior y Primaria, respectivamente, señores Esteban Pichardo y Gustavo A. Gispert; los señores Nogales, Alonso, Jérez Villarreal; Odilla de Quesada y otros jefes; los señores David Gay Galbó y Vicente Caude, secretario particulares del Secretario y Subsecretario del Departamento, respectivamente; los inspectores Técnicas Tomás Montero, Pablo M. Esplugas y Lisandro Otero; el Director de la Escuela Normal; doctor Gustavo Loredo y los profesores Ricardo Mestre, Augusto Rodríguez Miranda y Reinaldo Díaz Versón; el Presidente de la Junta de Educación, doctor René Pérez Abreu; el Superintendente General y el Provincial de Escuelas, doctores Ramiro Guerra y Pedro Hernández Massí; respectívamente; los inspectores Organes, Gómez Perdigón, Sánchez y otras muchas personalidades.

El acto fué sencillo; pero muy sentido.

El general Alemán pronunció breves palabras, despues de haber sido leído el decreto correspondiente por el doctor Lamadrid.

UN DISPARO EN LA NOCHE

El Teniente Pared, que presta servicios en la Quinta Estación, dió cuenta que en ocasión de encontrarse de recorrido por la calle de Zanja al pasar por frente a la casa número 17, de dicha calle, sintió que en el interior de la misma habían hecho un disparo de arma de fuego y al interrogar a la inquilina de la expresada casa nombrada Coralia Martínez, esta en formas incorrectas le contestó que no había ocurrido nada.

VOLCO UN TREN EN CAMAJUANI

Resultó herido de gravedad el conductor y leve el retranquero

(Por telégrafo.)

CAMAJUANI, Mayo 20. DIARIO, Habana.—Hoy a las cuatro de la tarde, descarriló entre los kilómetros 3 y 4, el tren de carga número 881, volcándose tres piezas, dos tanques y una casilla, resultando herido grave Joaquín Llorens, conductor y leve el retranquero, conocido por Robustiano.

El doctor Saiz hizo la primera cura a los heridos. El juzgado actuó. Llorens fué llevado a casa de sus familiares en Caibarién

Angel Fernández,
Corresponsal.

(Por telégrafo)

CAMAJUANI, mayo 20.—DIARIO, Habana.—Amplío mi telegrama anterior sobre el descarrilamiento del tren de carga de Placetas a Camajuaní.

En el accidente se volcaron una casilla de carga y dos tanques de miel, resultando lesionados menos graves el retranquero Robustiano Barroso, de 27 años de edad, natural de Caibarién y el conductor del tren de viajeros que viajaba en un carro, nombrado Jorge Llorens, casado, de 30 años, natural de Caibarién, ambos de la raza blanca, el que fué extraído de debajo de la casilla, conduciéndolo en el acto al gabinete del Dr. Sainz, donde se le practicó la primera cura, auxiliado por el doctor Valdés Alba.

Ambos doctores prestaron los primeros auxilios de la ciencia a los heridos. El primero presentaba heridas menos graves, mientras que Llorens tiene fracturado el cuello del fémur izquierdo, obstrucción parcial del peroné, herida de diez centímetros en la región inguinal izquierda, contusión en la región abdominal, con fenómenos de traumatismo y desgarraduras en la piel. Fué trasladado a la Clínica de Caibarién, habiendo certificado su estado de muy grave, temiéndose que fallezca antes de llegar a dicha ciudad.

El Dr. Jorge Freire, juez municipal, auxiliado por el secretario Manuel Rodríguez, se personaron en el lugar de los hechos, tomando declaración al conductor, fogonero y maquinista del tren de carga, quienes no pudieron manifestar las causas del accidente.

El herido Robustiano Barroso pudo declarar, manifestando que desconoce también las causas del siniestro, estimándolo casual.

El Juzgado practicó una inspección en el lugar del hecho, recogiendo el informe de peritos, para determinar si ha sido debido a defecto de la línea o al mal funcionamiento del tren, que es el marcado con el número 881 y radicar la correspondiente causa.—Especial.

UN FUERTE VIENTO AZOTO UNA ZONA TABACALERA

BAEZ, Mayo 20, DIARIO. Habana.—Ayer tarde llovió con fuerte viento, en la zona tabacalera de este Barrio, habiéndose registrado en la finca Rosquete, en La Manigua y en Las Nueces, algunas casas caídas.

Corresponsal.

MR. W. E. CAMPBELL YA HA REGRESADO

El vapor "Cuba", americano y el "Ebro", inglés, llegaron ayer

UN YATE MUY LUJOSO

Movimiento de buques habido en el puerto de la Habana

En compañía de su esposa llegó ayer tarde de Key West en el Cuba el ciudadano americano William E. Campbell, quien como se recordará fué embarcado para su país vumpliéndose los deseos de la Embajada de los Estados Unidos que así lo pidió, toda vez que Campbell, figuraba en un proceso por homicidio de un italiano.

Parece que Campbell ha podido aclarar su situación y se le ha permitido venir de nuevo a la Habana donde tiene una yacht o Casa Flotante.

Por la misma ruta de la Florida embarcaron ayer en el Governor Cobb Isidoro Rionda, Aeofila Ramírez, Hortensia Sánchez, Domingo García y RoRberto Diaz.

EL CUBA

Procedente de Tampa y Key West llegó ayer tarde el vapor americano Cuba de la Peninsular Occidental S. S. Co., que trajo carga general y 127 pasajeros entre ellos los señores Mariano Rodríguez, Ignacio San Julián, Leovigildo Barceló, Blanche L. Domínguez Antonio Burgos, Tomás de Galdos, José López Serrano, Marcelino Acevedo, Alfonso Ortega, y familia, Juan Ramentol, Ruby L. Lago e hijo Juan F. Morda e hija, Carmen Valiente y otros.

EL SAN JACINTO

El vapor americano San Jacinto llegó ayer de New York conduciendo carga general y 9 pasajeros para la Habana, así como carga y 20 pasajeros en tránsito para Progreso Veracruz y Tampico para donde salió ayer mismo.

UN LUJOSO YACHT

Procedente de Cristóbal, zona del canal de Panamá, llegó ayer el hermoso yacht de bandera norteamericana Quen of Scots que manda el capitán Atellingham.

Desplaza la lujosa embarcación 605 toneladas y conduce seis pasajeros en tránsito.

EL ATLANTIDA

El vapor hondureño Atlántida llegó ayer de New Orleans con carga general y 12 pasajeros en tránsito.

EL EBRO

Este buque de la Mala Real inglesa llegó de New York con carga y pasajeros para la Habana entre ellos los señores George P. Reenberg, James A. Diveson, John E. de Tierro y tres polizones que fueron debueltos de los Estados Unidos.

DETENIDO

Por haber observado una conducta impropia en público, fué arrestado David Castro vecino de Oficios número 68.

EL KOTONIA

El vapor danés Kotonia llegó ayer de New Orleans con carga general.

EL HENRY M. FLAGLER

El ferry Henry M. Flagler llegó ayer de Key West con 26 wagones de carga general.

M.E.C.D. 2016

CINE

GENTE DE CINE

(Producción Metro-Goldwin-Mayer, con Marion Davies, William Haines, John Gilbert, Douglas Fairbanks, Charlie Chaplin, René Adorée, William S. Hart, Norma Talmadge, Mae Murray, Rod La Rocque, Leatrice Joice, George E. Arthur, Aileen Pringle, Claire Windsor, Estelle Taylor y Dorothy Sebastian).

Por la lista que antecede,—aunque las breves apariciones de algunas de las estrellas las haga pertenecer al grupo de errantes, por su brevedad,—bien puede calificarse esta producción de única en los anales de la cinematografía.

Si a eso se añade que su argumento, por un lado mordaz sátira de ciertos aspectos de la vida, en esa Meca del arte silente que se llama Hollywood, es por otro divertidísima y animada farsa en que predominan los elementos cómicos, las situaciones francamente bufas y las escenas picantes y picarescas donde Marion Davies encarna inimitablemente un tipo mezcla de ingenuidad y de oportunismo arrivista y que ostenta un tercero, que se desliza latente a lo largo de la acción, como insinuándose entre los otros dos, constituyéndolo el afecto que le inspira desde el primer momento el bonachón de Billy, con sus payaserías de buen muchacho y con el fraternal espíritu de compañerismo que lo lleva a ayudarla en los difíciles principios de su carrera en la pantalla, fácil será el comprender que esta película reviste excepcionales cualidades de mérito, complementadas por una dirección irreprochable que se ocupa de los más mínimos detalles para dar al conjunto un realce y una distinción poco comunes.

El público se ríe a desgañitarse desde el principio hasta el fin, y hay escenas en que las carcajadas se suceden unas a otras interminablemente a medida que Peggy, transformada en estrella de alto rango, hace resaltar con inagotable vis cómica los vivos contrastes entre sus pretensiones de gran actriz y la realidad de su labor histriónica. La Davies no desperdicia las numerosas ocasiones que se le presentan de excitar la hilaridad y sin recurrir a payasadas, antes al contrario con exquisita sobriedad y tacto escénico, delinea cada situación con verdadera genialidad. Pocas veces la he visto apropiarse de tal modo de un papel hasta convertirse en dueña y señora de la escena.

William Haines balancea magistralmente las dos fases de su difícil rol: las regocijadas y burlonas travesuras del payaso con la penetrante tristeza del que ve alejarse cada vez más el ensueño de su vida y se convence de que ese alejamiento fué impulsado por su propia mano en un momento de desinteresado entusiasmo que le inspiró el acendrado cariño que por Peggy siente. No ceja, sin embargo, en su empeño de que sea suya, y cuando tras una porción de peripecias lo vemos triunfar casi abocado a la derrota, adquiere el personaje que representa rasgos que lo hacen uno de los factores de mayor atractivo en esta cinta.

¿A qué elogiar el resto de los intérpretes? Todos están a la altura de su cometido y dan a las escenas más insignificantes un relieve y una importancia que, como antes dije, hacen de esta película algo realmente excepcional dentro del arte cinegráfico.

Lo mismo cabe afirmar en lo que a la parte pictórica y a la técnica atañe. Ambas están cuidadas con gran esmero y la ilusión de la realidad es completa y total.

J. J. V.

LOS PERIODICOS DE MARTI

Estudio histórico, interesantísimo, por

JOAQUIN LLAVERIAS

Este nuevo libro, lleno de erudición, con que se enriquece la bibliografía Martiniana, se fijan, los hechos exactos, se desvanecen errores, se aclaran puntos dudosos y se habla ampliamente de la labor periodística del Apóstol José Martí. Además, tiene este libro facsímiles de los periódicos en que colaboró Martí y una hermosa fotografía, más un prólogo de los Doctaoes Francisco de P. Coronado y Emererio S. Santovenia.

Precio del ejemplar, a la rústica .... $ 1.00

RAMONA

Novela Americana, traducida del Inglés por

JOSE MARTI

El éxito obtenido por la película "Ramona", cuyo argumento ha sido tomado de esta obra de Helen Hunt Jackson, traducida por JOSE MARTI y el mérito literario de la traducción en sí, han motivado a Alberto Ghiraldo a incluír en la Colección de Obras Completas de José Martí, esta novela, bella y sugestiva, que tiene además el encanto del momento, despertado por la belleza de su asunto.

Precio del ejemplar, a la rústica .... $ 1.50

OTRAS NOVEDADES

CASALS TORRES (MANUEL).—DESAHUCIOS E INQUILINATOS. Barcelona. 1 tomo en 4o. encuadernado en tela .... .. $ 2.60

VELASCO (RECAREDO F. DE).—EL ACTO ADMINISTRATIVO. Exposición doctrinal y estudio del derecho español. Madrid 1929. 1 tomo en 4o. encuadernado en pasta .... $ 5.50

MANRESA (J.M.)—LEY DE ENJUICIAMIENTO CIVIL. Nueva edición. Madrid. 6 tomos en 4o., encuadernados en pasta.. $ 30.00

MARTINEZ RUIZ (A).—EL CODIGO CIVIL INTERPRETADO POR EL TRIBUNAL SUPREMO. ANUARIO DE 1927. I. Madrid 1929. 1 tomo en 4o., encuadernado en pasta .... .. $ 4.00

RAVENTOS (M).—INFORME SOBRE LA ACTIVIDAD DE LA ASOCIACION ESPAÑOLA DE DERECHO INTERNACIONAL Y LEGISLACION COMPARADA. Madrid 1929. 1 tomo en 8o., a la rústica .... $ 1.60

ALAS ARGUELLES (LEOPOLDO) —DERECHO CIVIL.—Obra ajustada al Programa de 1927 para los ejercicios teóricos de las oposiciones a ingreso en el Cuerpo de Abogados del Estado. Madrid 1929. 1 tomo en 4o., encuadernado en pasta .... $ 7.00

BERTRAND (LOUIS).—LA MEDITERRANE. Hermoso álbum, con fotografías en huecograbado de todos los países del Mediterráneo. Tiene también acuarelas en gran tamaño, por Marius Hubert-Robert. París. 1 tomo en folio, encuadernado en tela $ 12.00

SIMONS (WILLIAMS S.).—EL MUEBLE INGLES. Consta de 30 láminas reproduciendo 400 dibujos a escala de muebles ingleses modernos. Una obra de interés para ebanistas y pernas de gusto. Barcelona. 1 carpeta en folio .... $ 10.00

JOSEFF DE AYALA (M). — DOCUMENTOS INEDTOIS PARA LA HISTORIA DE IBERO-AMERICA. IV. DICCIONARIO DE GOBIERNO Y LEGISLACION DE INDIAS, I. Madrid. 1 tomo en 4o., cuadernado en pasta .... $ 6.50

MIRANDA PODADERA (L). — PRACTICAS DE ANALISIS GRAMATICAL. Madrid. 1 tomo en 4o., a la rústica .. .... $ 1.20

MENENDEZ PIDAL (RAMON).—LA ESPAÑA DEL CID. Ensayo histórico, ilustrado. Madrid 1929. 1 t. en 4o. myr. rúst. $ 5.00

CEJADOR Y FRAUCA (JULIO).—VOCABULARIO MEDIEVAL CASTELLANO. Obra póstuma. Contiene las voces usadas en dicha época. Madrid 1929. 1 tomo en 4o., enc. en pasta .. .. $ 6.00

GARCIA LOPEZ (M). — EN GRAN SECRETO. Novela corta. Habana. 1 tomo rústica .... $ 0.10

DAGORET Y MORE (SRITAS).—METODO PRACTICO PARA APRENDER EL INGLES. Libro Primero. 1 tomo, rústica .. $ 0.50

PEREZ Y FERRER.—CORRESPONDENCIA COMERCIAL EN ESPAÑOL E INGLES. Un libro sencillo y moderno con cartas comerciales de toda clase, redactadas en ambos idiomas. New York 1929. 1 tomo en 4o., encuadernado en tela .... .. $ 3.50

VALDES LAMBEA (J).—ESTUDIOS DE FIMATOLOGIA. Patología general y clínica. Estudios de tuberculosis. Madrid 1929. 1 tomo en 4o., encuadernado en tela .... $ 3.00

LA MODERNA POESIA

Obispo 135. Apartado 605. Teléfono A-1171. Habana.

CERVANTES

Galiano 62. Apartado 1115. Teléfono A-4958 Habana.

LA PERSONALIDAD DE DON PHILIPPINI

Don Philippini, el maestro de fama internacional, el director de orquesta consagrado por la crítica de ambos continentes y considerado en los Estados Unidos, como una de las batutas más elegantes, ágiles e impecables, hará su primera aparición ante el público de la Habana en el Teatro Encanto, el próximo jueves veintitrés de mayo; y es natural que hagamos un poco de historia alrededor de su interesante personalidad de artista.

Don Philippini, antes de ingresar con carácter definitivo como director del Teatro Strand de New Orleans, propiedad de la Saenger y de donde él viene directamente a esta ciudad, gozaba ya de una envidiable reputación como conductor de orquestas.

Profundo conocedor de la música y un amante exaltado de sus inefables encantos, ha dedicado Don Philippini, su vida entera, al arte, habiéndole prestado las mejores energías de su existencia.

Estudioso hasta la exageración, las horas del día no bastaron nunca a su afán de sabiduría y dedicaba la mayor parte de las horas de la noche a profundizar en materias tan exquisitas.

Por eso su cultura musical es algo extraordinario, algo que asombra por la extensión y vastedad.

Prestó siempre igual interés a todos los temas musicales. Todos han merecido de su parte el mismo cariño, igual entusiasmo.

Su dicho favorito es: "Hay oro puro en cada uno de los géneros musicales siempre que ellos se interpreten con el alma".

"El público acoge con facilidad todas las melodías que se le brinden; pero ello hay que hacerlo a la perfección, después de ensayos rigurosos, cosa que el concepto del conjunto en la interpretación tenga la debida brillantez".

Con estas frases de Don Philippini, creemos haber dado una idea exacta de su personalidad en la música y de lo que la música para él significa.

Cuando el cine empezó a tomar preponderancia, Don Philippini supo captar en seguida la trascendencia que ello tendría para la difusión de la música.

La explicación de esto es muy sencilla. Por los templos del cinema desfilan diariamente miles y miles de personas, a las que si se sirve temas selectos, sabrán conservarlos en la memoria y ser los propagadores de sus méritos.

Y cuando se ofreció a Don Philippini el puesto de director de orquesta del Teatro Strand de New Orleans, aceptó encantado, sobresaliendo inmediatamente en las adaptaciones musicales que preparó para superproducciones como "El Pirata Negro", y otras muchas que no recordamos en estos momentos.

Viene, pues, a la Habana, este famoso director con una aureola que él sabrá conservar, porque le sobra talento para ello.

Los aficionados aguardan con verdadera impaciencia su primera aparición en el Teatro Encanto, que tendrá lugar, como hemos tenido el gusto de decir, el próximo jueves veintitrés de mayo.

HABANERAS

Viene de la página NUEVE

EN PALACIO

Bello epílogo del día.

Memorable día del 20 de Mayo.

Fué la recepción con que celebraron la gloriosa fecha el Honorable Presidente de la República y su digna y dulce esposa la señora Elvira M. de Machado.

Celebrada anoche.

En la mansión presidencial.

Misión harto difícil la de retener tantos y tantos nombres de personas preeminentes, damas de nuestra alta sociedad y lindísimas señoritas congregadas anoche en la regia mansión palatina.

Las omisiones deberán ser numerosas.

Además, la brevedad del tiempo no permite tampoco al cronista el hacer un esfuerzo de memoria.

Los que nos vemos obligados a escribir dejando la fiesta en su mayor auge, llevándonos sólo la impresión de unos cuantos minutos, es fuerza que incurramos en esas omisiones.

No obstante, intentaremos el esfuerzo.

Empezaré la relación con la Primera Dama de la República, la bondadosa y excelente señora Elvira Machado de Machado, quien compartía con su ilustre esposo, el Jefe del Estado, los honores del recibimiento.

S. A. la Princesa de Ligne, esposa del Embajador Extraordinario de Bélgica.

Sra. Luz M. de Trejo y Lerdo de Tejada, esposa del Embajador de Méjico.

Sra. Victoria Harris de Méndez de Vigo, esposa del Embajador de España.

Mrs. Noble Brandon Judah, esposa del Embajador de los Estados Unidos de Norteamérica.

Mrs. Gwendolin Morris, esposa del Embajador en Misión Especial del Reino Unido de la Gran Bretaña.

Sra. Delia de Andreve, esposa del Embajador Extraordinario de la República de Panamá.

Sra. Ice de Liao, esposa del Embajador Extraordinario de China.

Sra. de Lardi, esposa del Embajador Extraordinario de Suiza.

Sra. de Prochnik, esposa del Embajador Extraordinario de Austria.

Sra. de Herrera, esposa del Embajador Extraordinario de Colombia.

Sra. de Ochoa, esposa del Embajador Extraordinario de Venezuela.

Mme. Thora de Kildal, esposa del Ministro Extraordinario en Misión Especial de Noruega.

Mme. Elizabeth de Leodulx de Rais, esposa del Embajador Extraordinario de Francia.

Sra. Angela de Castro Oyanguren, esposa del Embajador Extraordinario del Perú.

Sra. de Lowhental, esposa del Embajador Extraordinario de Guatemala.

Sra. de Echandi, esposa del Enviado Especial de Costa Rica.

Mme. Baronesa de Deprés, esposa del Secretario de la Embajada de Francia.

Sra. de Arango, esposa del Agregado Militar de la Embajada de Panamá.

Sra. Elena de la Osa de Méndez, esposa del Agregado de la Embajada de Panamá.

Sra. Alice de Sablé, esposa del Agregado Naval de la Embajada de Francia.

Sra. Paul Walle, esposa del Agregado de la Embajada de Francia.

Sra. Dolores R. de Martínez Mercado, esposa del Secretario de la Embajada de Méjico.

Mrs. Charles B. Curtis, esposa del Consejero de la Embajada de los Estados Unidos.

Sra. Lettis de Liao, esposa del Secretario de la Embajada de China.

Sra. Cecilia Herrera de Olabarría, esposa del Secretario de Venezuela.

Mrs. James Brown Scott, esposa del Presidente del Instituto de Derecho Internacional Americano.

Sra. Clemencia Silva de Mújica, esposa del Consejero de la Embajada de Chile.

Sra. Teresa Pintó de Galeno, esposa del Agregado Militar de Chile.

Sra. de Poliche, esposa del Agregado Naval de la Embajada de Chile.

Sra. Violeta Ford de Figueredo, esposa del Secretario de la Embajada del Brasil.

Marquesa de San Miguel de Aguayo.

Marquesa de Pinar del Río.

Condesa del Castillo.

Condesa del Rivero.

Condesa de Revilla de Camargo.

Mina de Truffin.

Lily Hidalgo de Conill.

Mariana Seva de Menocal.

Sra. de la Rosa, esposa del nuevo senador señor Carlos la Rosa.

Regina Truffin de Vázquez Bello, esposa del Presidente del Senado.

Margarita Johanet de Céspedes, esposa del Secretario de Obras Públicas.

Josefina Miró de Gutiérrez de Celis, esposa del Secretario de Hacienda.

Señora de Sánchez Aballí, esposa del Secretario de Comunicaciones.

Terina Roff de de la Campa, esposa del Subsecretario de Estado.

Serafina Diago de Gómez, esposa del Mayor de la ciudad, doctor Miguel Mariano Gómez.

Las dos hijas del Presidente de la República, **Nena** Machado de Grau y Angela Elvira Machado de Obregón.

Loló Larrea de Sarrá.

Teté Bances de Martí, Virginia Olabarria de Lobo, **Teté** Villaurrutia de Martínez, María Martín de Plá, Consuelo García Echarte de Belt, María Galarraga de Sánchez.

Elsa Penso de Senior, **Nena** Valdés Fauly de Menocal, Pilar Ponce de Valiente, Juanita Cano de Fonts, Angélica Pedro de Forcade, Olga Seigle de Gómez Mena, **Nena** Gamba de Zaldo, Raquel Larrea de Plá.

Silvia Hernández de Rivero.

María Josefa Corrales de Cortinas, Mercedes Alvarez Flores de Rivera, Patria Tió de Sánchez Fuentes, Graciela Cabrera de Ortiz, **Lola** Soto Navarro de Lasa.

Mercedes Montalvo de Martínez, Vivita Rodríguez de Pino, **Nena** Rodríguez de Rodríguez, **Nena** Ariosa de Cárdenas, **Nina** Reina de Ariosa, Alicia Nadal de Menocal Amelia Rivero de Domínguez, Ofelia Abreu de Morales, Rosa Sardiñas de Mazorra.

Rosita Perdomo de del Valle.

Eugenio Segrera de Sardiñas, Conchita Fernández de Armas, María Fernández de Macías, Sarita Larrea de García Tuñón, Renée Molina de García Kohly, Celi Sarrá de Averhoff, Petronila Gómez de Mencía Carlótica Fernández de Sanguily.

Rosita Cadaval de Rayneri.

Manuelita Gómez de Morales Coello, Dulce María Milagros de Giraudier, Amparo Diago de Echarte, Mercedes Ferrer de Mora, Elvira Obregón de la Cruz, Georgina Menocal de Sardiñas, Zaida Montañés de Mesa, Carmelina Guzmán de Alfonso, Berta Pantín de Soto.

Ofelia Mazorra, la viudita de García Tuñón.

Nandita Sanguily de Nogueyra, Julita Plá de Abreu, Esperanza Solís de Aguiar, Rosita de la Fuente de Lamar Schwayer, Elena de Arcos, Esperanza Cantero de Ovies, Eugenita Ovies de Viurrún, Elena de Cárdenas de Sardiñas.

Conchita Toraya de Ruz.

Violeta Mesa de Junco, Olga Bosque de Sterling, Conchita Bosque, Narcisa Gómez de Espinosa, Gloria Pemberton de Govantes, Merci Duque de Deschapelle, María Luisa Gómez Mena de Vives.

María González de Tinoco.

Bibi de Lima de Maduro, Ondina de Armas de Pantín, Aida López de Rodríguez, María Montalvo de Soto Navarro, Maruja Barraqué de Sánchez, Evelia Méndez de Valdés Rodríguez, Matilde Acosta de Barraqué, Berta Ponce de Barraqué.

María Simoni de Pelaez, Lolita Montalvo de Castillo, Mercedes Cinca de Soto Navarro, Mirta Martínez Ibor de del Monte, Cuca Herrero de Seiglie, Alice Steinhart de la Llama, Mrs. Frank Steinhart Jr. Betancourt de Sanguily, María Vivancos de Gómez Mena.

El de Costa Rica, Sr. Alberto Echandi.

El de Colombia, señor Luciano Herrera.

Además de los Embajadores, también luciendo vistosos uniformes, veíanse los Secretarios y Agregados de las Embajadas, así como los Edecanes, Oficiales todos de nuestro Ejército y de la Marina.

Imposible intentar una relación de los demás caballeros concurrentes a la fiesta.

Terminaré, pués, con este grupo interesante de señoritas:

En primer lugar, **Loló** Vinent, que lucía lindísima.

Josefina Mencía.

Nena Velazco.

Mercedes Madrazo, Magdalena Betancourt, María Luisa Plá.

Lidia y Aleida Averhoff.

Elena Ruz, Graciela Párraga, Helena Lobo, Magdalena Pérez Suazo.

Martha Ferrer.

Meché Roig, Hilda y Ofelia Sarrá.

Y la siempre interesante Vivien Conill.

Luciendo sus vistosos uniformes, los Embajadores todos, enviados en Misión Especial de sus respectivos gobiernos, para presenciar la toma de posesión del General Machado, para un nuevo período presidencial.

El Embajador de Bélgica, S. A. el Príncipe Alberto de Ligne.

El Embajador de España, Contralmirante Mateo García de los Reyes.

El Embajador de los Estados Unidos, Mr. Noble Brandon Judah.

El Embajador de Alemania, señor Frank Karl Zitelmann.

El Embajador de Italia, Com. Guglielmo Vivaldi.

El de la Argentina, Almirante Juan Martín.

El de Francia, M. Luis Raiz.

El de Chile, Dr. Carlos Dávila.

El del Perú, Sr. Enrique Castro Oyanguren.

El del Brasil, Sr. Silveira Gurgel Do Amaral.

El del Reino Unido de la Gran Bretaña, Mr. Thomas Joseph Morris.

El de Uruguay, Sr. Jacobo Varela.

El de México, licenciado Carlos Trejo y Lerdo de Tejada.

El de Hungría, Conde Laszlo Ezechenyi.

El de Suecia, Sr. C. G. Anderberg.

El de China, Sr. Liao Ngantow.

El de Guatemala, Roberto Lowental.

El de la República Dominicana señor Elías Brache.

El de Holanda Sr. Van Rollen.

El de Suiza, Sr. Etienne Lardy.

El de Checo Eslovaquia, señor Ferminner Veverki.

El de Noruega, señor Reidar Kildel.

El de Portugal Sr. Víctor Eduardo Verdades de Soris.

El de Bolivia, Sr. Eduardo Diez de Medina.

Llevaron a cabo el decorado de la casa presidencial los floristas de **El Fénix**, que una vez más en el desempeño de su cometido dieron muestras de su acierto, gusto y maestría.

En el comedor, donde se sirvió una cena esplendidísima, se lució **El Fénix** en aspectos distintos.

Armonizaban con el color amarillo del mantel de damasco las flores elegidas para el adorno.

Eran margaritas.

En corbeilles preciosas.

CAPITOLIO

La atracción de la Habana.

El Capitolio.

Bajo su cúpula, tras el juramento de rigor, tomó posesión de la Presidencia de la República por un nuevo período el General Gerardo Machado y Morales.

El acto, de una solemnidad excepcional, dejará un recuerdo perenne.

Un himno de aclamaciones.

Se entonó ayer a Machado.

Unido a la gloriosa fecha del 20 de Mayo vibraba ese nombre en todos los corazones cubanos.

Se abrirá esta noche para un magno banquete nuestro Palacio del Congreso.

Lo ofrece en honor de las Embajadas y las Misiones el Jefe del Estado.

Se servirá en el Salón de la Biblioteca seguido de un concierto en la Galería Verde.

Cantará Emma Otero.

Nuestra futura diva.

El gran jardín **El Clavel** tuvo ayer a su cargo el adorno del Capitolio.

Adorno de palmas.

Unicamente.

A la elevada cifra de cinco mil llegaron las arecas utilizadas en ese decorado por los Armand.

Esta noche serán flores.

Flores cubanas todas.

DOS OLEOS DE CHARTRAND

Bellos trabajos.

De positivo mérito.

Dos oleos debidos al pincel del inolvidable paisajista Chartrand.

Uno, el abra del Yumurí.

Es un plato.

Una tablita el otro representando una puesta de sol en el río Canimar.

Exhibiéndose se hallan para su venta en la acreditada casa **El Arte**, de la Avenida de Italia 118, donde se inaugura en el día de hoy una curiosa exposición.

Exposición de Artes Aplicadas.

En los salones altos.

EN LA SEMANA

Indice de fiestas.

Unas tras otras.

A las de hoy, ya anotadas, seguirá mañana el almuerzo que ofrece en el **Yacht Club**, con un gran decorado de **El Clavel**, el Secretario de Estado.

Almuerzo de doscientos cubiertos en honor de las Embajadas.

Por la noche gran baile.

En la sociedad de la Playa.

El jueves, gran almuerzo en el central **Amistad**, de trescientos cubiertos, ofrecido por el Conde y la Condesa de Revilla de Camargo.

Esa misma noche, en el **Vedado Tennis Club**, cena y baile con los detalles que prometo para mañana.

Háblase de una recepción a bordo del **Almirante Cervera**, en obsequio de la sociedad habanera, para su despedida.

Otra fiesta en bahía.

Para el sábado.

A bordo del crucero **Buenos Aires**, de la Armada Argentina, conmemorando el aniversario de la Revolución de Mayo.

Por la noche el Chateau Madrid.

Con su baile de las flores.

Enrique FONTANILLS.

10 LESIONADOS AL SER DESTROZADO UN OMNIBUS ENTRE DOS TRANVIAS

El lamentable suceso ocurrió anoche en la esquina formada por Jesús del Monte y Alejandro Ramírez.—Las acusaciones

La imprudencia de un chofer fué causa de que anoche estuvieran en peligro de muerte numerosas personas que viajaban en el ómnibus número 40 de la empresa Cuba, que conducía en dirección al puente de Agua Dulce por la calzada de Jesús del Monte, Manuel Sarraín de 25 años años de edad y vecino de Flores número 8.

Al llegar a la esquina de Alejandro Ramírez dicho vehículo fué comprimido entre los tranvías 593 de la línea Santos Suárez Parque Central en bajada conducido por Benito Novoa Guedez, vecino de Santos Suárez y otro de la misma línea que venía en dirección contraria, conducido por Antonio Ruiz Madrazo.

A consecuencia del accidente, el ómnibus quedó con su carrocería completamente destrozada.

Tanto los pasajeros que resultaron lesionados como ambos motoristas acusaron al chofer Sarriá como responsable del accidente.

Sarriá declaró que eran culpables del hecho los motoristas citados que conducían sus vehículos con excesiva velocidad, haciendo caso omiso de las señales que él hacía para que lo dejaran pasar.

Al ruido del encontronazo vy ayes lastimeros de los heridos, acudieron con presteza los vigilantes Albelo, Sardiñas y Salmon, los que recogieron a los lesionados conduciéndolos unos al Centro de Dependientes y los otros a la casa de scorros del Cerro.

El teniente Jiménez de la Oncena Estación, auxiliado por el sargento Pozo inició las oportunas diligencias con las que dió cuenta al señor Juez de Guardia, doctor Valle Moré, ante cuya autoridad presentó a los causantes de este hecho.

LOS HERIDOS

En la quinta del Centro de Dependientes fueron asistidos por el médico de guardia doctor Martínez, la señora Teresa Baldone, vecina de Agua Dulce número 15 y Benito Novoa, con domicilio en el reparto Párraga. Ambos presentaban lesiones de carácter leve.

En el centro de socorro del Cerro, fueron asistidos por el doctor Zunzunegui y el alumno Moncada, las personas siguientes:

Oscar Iglesias, de 10 años de edad y vecino de Parque 4, que presentaba lesiones de carácter leve.

Graciela Pedroso Iglesias, de 15 años, domiciliada en Parque 4, con lesiones de carácter grave.

Donatila Iglesias Ovén, de 32 años y del mismo domicilio de los anteriores, con lesiones menos graves.

Javier Menéndez Mortiniau, de 16 años, vecino de La Roza 2, B, con lesiones menos graves.

Juliana García Mosch, de 16 años, domiciliada en Armonía 41, con lesiones leves.

Manuel Sarriá, de 25 años y vecino de Flores 8, con lesiones menos graves.

Andrés López, de 64 años, domiciliado en 10 de Octubre 625, con lesiones menos graves.

Antonio Ruiz Madrazo, de 29 años, de Concepción entre 10 y 11, con lesiones graves. Este era el motorista 3480 que conducía uno de los tranvías cuyo número se ignora de la línea de Santos Suárez-P. Central.

ALMORRANAS

Para bien de su salud y tranquilidad, vayaa la botica y consiga una cajita del maravilloso Ungüente Pazo.

Alivio seguro e instantáneo.

APARATOS PARA PASTEURIZAR LECHE

Instalamos plantas completas, de todas capacidades, para pasteurizar leche; también plantas de refrigeración y fabricación de hielo. Con gusto le daremos toda clase de informes.

A. M. CARNEIRO & CO., New York.

O'Reilly 52, Habana

ECZEMINA DEL DR. BAUZA.

Hace curas sorprendentes en los brotes de Acido Urico, Eczemas, Llagas, Herpes, Granos y en toda clase de picazones persistentes. Hace desaparecer los malos olores en las axilas. Enviando 10 centavos de sellos remitimos muestra. Apartado 1054. Habana. De venta en toda farmacia acreditada.

SOSTUVIERON UNA RIÑA

Arturo Vázquez Blanco, dependiente de la ferretería situada en Monte número 216 y Luis Díaz Díaz, empleado del teatro Nacional, sostuvieron una riña en la puerta trasera de dicho coliseo, con motivo de que el segundo no le permitió la entrada al primero. Ambos se ocasionaron lesiones de carácter leve.

QUEMADURAS

En la casa de salud La Benéfica, fué asistida de quemaduras de carácter menos grave, Jesús Casas Bouza, natural de España, de 19 años y vecino de Ricla número 11, que declaró se había ocasionado casualmente en su domicilio, al volcársele por encima un jarro que contenía leche hirviendo.

MENOR LESIONADO

En el Hospital Municipal fué asistido de lesiones de carácter menos grave, el menor Raúl Reyes Baró de 10 años y vecino de J. de S. Martín número 158, que le produjo al arrollarlo frente a su domicilio con la bicicleta que montaba, un menor que solo conoce de vista, que se dió a la fuga.

Es dueño de una mina

y no se ocupa de extraer el oro

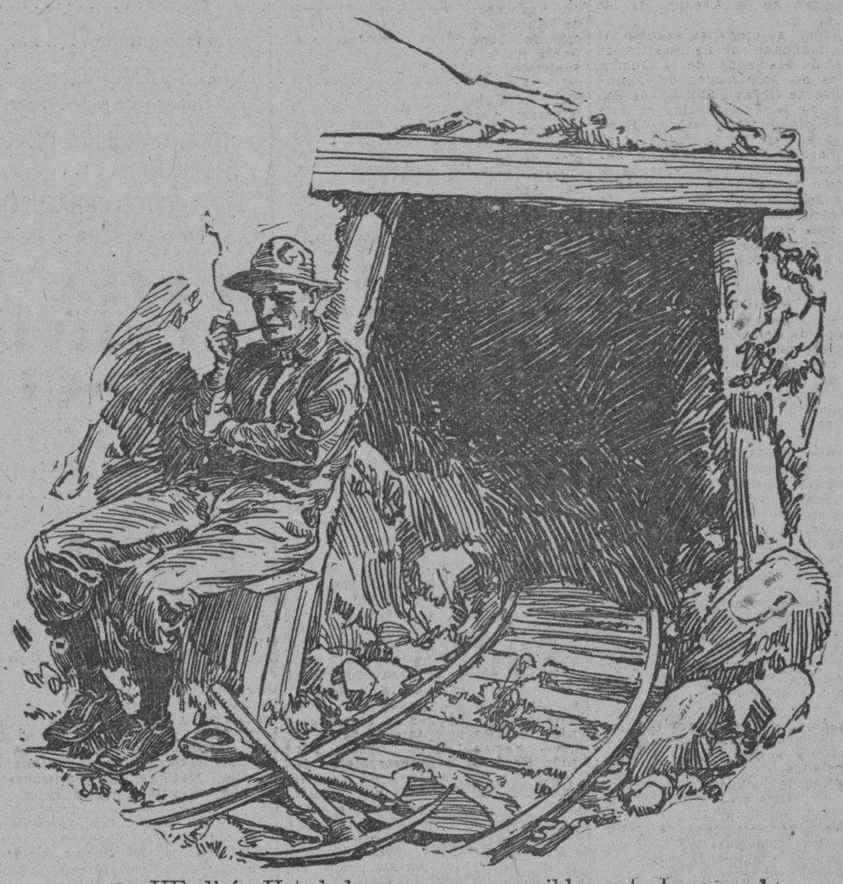

¿QUE diría Usted de un hombre que siendo dueño de una mina no se ocupara de explotarla? Que no es rico realmente, porque tiene que trabajar como Ud. para vivir. El podría emplear muy bien un poco más de dinero, como Ud. podría hacerlo también. Sin embargo él tiene una mina y no la explota.

Pero no lo critique Ud. porque Ud. también tiene una mina y posiblemente tampoco la explota. Sus ahorros son esa mina.

Es necesario explotar la mina para extraer el oro y lo mismo pasa con sus economías. Debe Ud. hacer que le produzcan y para lograrlo hay que invertirlas. Por ejemplo con solo 970 pesos colocados en nuestras Acciones Preferidas recibirá Ud. una renta de 15 pesos cada tres meses.

Compañía Cubana de Electricidad

Precio $97, más dividendos devengados por cada acción. Al contado o a plazos cómodos.

LAS ACCIONES ESTAN A LA VENTA EN LAS SIGUIENTES OFICINAS DE LA COMPAÑIA:

HABANA { Máximo Gómez (antes Monte) No. 1
Ave. de Italia esq. a Zenea (antes Galiano y Neptuno)

INTERIOR DE LA REPUBLICA

Artemisa	Ocón	Jatibonico	Placetas
Bayamo	Cruces	Jovellanos	Ranchuelo
Bejucal	El Caney	La Maya	Rodas
Cabaiguán	Encrucijada	Manzanillo	Sagua la Grande
Caibarién	Florida	Marianao	S. Antonio de los Baños
Calimete	Guanabacoa	Matanzas	Sancti Spiritus
Camagüey	Guanajay	Morón	San Luis (Oriente)
Camajuaní	Guantánamo	Nueva Paz	Santa Clara
Cárdenas	Guayos	Nuevitas	Santiago de Cuba
Ciego de Avila	Güines	Palma Soriano	Santo Domingo
Cienfuegos	J güey Grande	Palmira	

Si no le es conveniente comprar sus acciones en una de las oficinas arriba mencionadas, puede usted hacer su solicitud en cualquier otra oficina, o por mediación de cualquier empleado de la Compañía. El pago de las acciones solamente debe hacerse en una de las oficinas arriba mencionadas. Al hacer su solicitud en cualquier otra oficina, o a cualquier empleado de la Compañía, no haga pago alguno hasta que reciba usted aviso oficial de la Compañía, o un cobrador pase a cobrarle, con un recibo debidamente firmado.

CORTE Y ENVIE POR CORREO ESTE CUPON A:

COMPAÑIA CUBANA DE ELECTRICIDAD

Dpto. de Acciones Preferidas—Apartado 1715, Habana

(Marque con una (X) el cuadro que exprese lo que Ud. desee).

☐ AL CONTADO. Deseo adquirir al contado.....Acciones Preferidas Acumulativas, a razón de $97.00 oro por acción, más dividendos devengados. ☐ A PLAZOS. Deseo adquirir a plazos.....Acciones Preferidas Acumulativas, a razón de $97.00 oro por acción, más dividendos devengados, pagaderas a razón de $10.00 oro al contado y $10.00 oro mensuales hasta cubrir su importe de $97.00 oro, más dividendos devengados. ☐ Sírvanse enviarme un folleto ilustrado que contenga más informes acerca de las Acciones Preferidas Acumulativas, así como datos adicionales sobre esa Compañía. FORMA DE PAGO. ☐ En mi domicilio. ☐ En las Oficinas de la Compañía. ☐ Con cheque por correo.

NOMBRE: .....

CALLE Y No. .....

CIUDAD..... FECHA.....

M.E.C.D. 2016

EL PRESIDENTE EXPLICA TODA SU OBRA DE GOBIERNO DE CUATRO AÑOS EN MANIFIESTO DIRIGIDO AL PAIS

LOS DIVERSOS ASPECTOS QUE HA TENIDO SU ADMINISTRACION. — LA LABOR QUE HA SIDO REALIZADA AL TRAVES DE LAS SECRETARIAS DEL DESPACHO

LAS DEUDAS ACTUALES DE LA REPUBLICA HAN SIDO REDUCIDAS A LA SUMA DE $83,720,674.06 —PROMETE COMPLETAR SU OBRA EN EL NUEVO PERIODO

El Gral. Machado, ilustre Presidente de la República, ha creído de su deber, y así lo ha hecho, dirigirse en un manifiesto al país, en esta oportunidad de cumplir los cuatro años de su período inicial de Gobierno e iniciar el nuevo período especial de seis años para el que ayer ha tomado posesión. En un elegante folleto, se halla esa labor compendiada, en la que expone sus visiones políticas, sus afanes, sus trabajos meritísimos de que ha tomado nota todo el pueblo en este período y que ahora, como un admirable compendio, recogen los corresponsales de la prensa extranjera a todo el mundo.

El Gral. Machado sienta la premisa de que su Gobierno ha sido fundamentalmente honesto y constructivo. Y dice que logrado primeramente el acercamiento de los partidos políticos y después la unificación de ellos, en bien de los intereses de la patria, dedicó sus mejores esfuerzos a la mejor administración de los intereses públicos que le estaban confiados. Acometió acto seguido la reforma de la Constitución, que estimaba muy necesaria y vencidas con ambas sus preocupaciones de orden político acometió las reformas administrativas que creyó necesarias e indispensables.

CUBA ACTUANDO EN LA SOCIEDAD DE LAS NACIONES

"Mi Gobierno, dice, ha procurado hacer de Cuba un miembro útil en la gran sociedad de las naciones. La Secretaría de Estado ha trabajado incesantemente para estrechar los vínculos que nos unen a las demás naciones habiendo alcanzado por ello el honor de designarsenos para ocupar un puesto en el Consejo de la Liga, así como otros honores muy señalados, la visita del Presidente de los Estados Unidos, Mr. Calvin Coolidge y la aprobación del Proyecto de Código de Derecho Internacional Privado del doctor Sánchez de Bustamante.

La visita del Presidente de los Estados Unidos, el primer jefe de Estado que nos ha visitado, ha sido de enormes beneficios para Cuba, para estrechar las relaciones de amistad y amor que existen entre Cuba y la gran Nación vecina.

La Secretaría de Estado ha creado nuevas secciones de comercio exterior, contabilidad consular, propaganda y prensa. Fruto de estas actividades son el tratado comercial entre Cuba y España que ha aumentado en más de un 400 0/0 la exportación de tabaco cubano a dicho país y las negociaciones que se están efectuando para la revisión del tratado de reciprocidad y otros mas con los Estados Unidos. No obstante eso, la Secretaría de Estado ha reducido su presupuesto en más de cien mil pesos.

La Secretaría de Gobernación se ha limitado a mantener el orden, como una obligación primordial de todo Gobierno. La labor más intensa la ha dirigido a combatir el vicio, restringir el uso de las armas de fuego; administrar con cuidado los penales de la República a tener casi terminado el gran Penal Modelo de Isla de Pinos, a la protección de los niños y la supresión de la mendicidad, de todo lo cual ha disminuido la criminalidad en un alto porcentaje.

LAS DEUDAS PUBLICAS HAN DISMINUIDO

La Secretaría de Hacienda, como gran agencia recaudadora y distribuidora de los pagos de la nación, ha realizado una gran labor ajustada a las normas de estricta moral administrativa impuesta por mi gobierno. Basta decir que a pesar de la depresión económica causada por la baja del precio del azúcar, la recaudación de todas las rentas públicas, ha aumentado excepto las relacionadas con el comercio de importación y con la industria azucarera. Los ingresos generales hasta el 28 del último febrero, incluyendo los del Fondo Especial de Obras Públicas, se han elevado a $331.738, mil 337.25. Las deudas se elevaban al hacerme cargo de la Presidencia de la República, a $97.097 400.00 mas $12.222.801.54 de los adeudos del Estado o sean $109,320.201.54 en total.

En el día de hoy dichas deudas están reducidas a $83.720.674.06, habiéndose disminuído las mismas, en la suma de $25.599.527 48.

Esta Secretaría ha terminado además el largo proceso de liquidación de la Comisión Liquidadora Bancaria.

LAS LABORES DE OBRAS PUBLICAS

El Departamento de Obras Públicas, ha acometido obras de suma importancia: la carretera central; columna medular de la República que constará al terminarse de mil ciento veintinueve kilómetros. Del presupuesto de 76 millones de pesos, fijados para la obra, algo más de 41 millones se llevan invertidos. Ha terminado la Secretaría de Obras Públicas por completo, las obras del asilo de Dementes de Mazorra, el acueducto de Trinidad; el de Camagüey; y otros muchos. Para el sistema de faros de las costas cubanas, ha invertido 950 mil pesos. La coronación de todos los esfuerzos de esta Secretaría, ha sido la construcción total del Capitolio Nacional, soberbio y magnífico monumento elevado a la grandeza y la gloria de la República.

Las medidas puestas en práctica por esta Secretaría cuando el desastroso ciclón de 1926, dieron los más óptimos resultados. Ha ocupado un promedio diario de veinte mil obreros, el 72 por ciento de ellos, de nacionalidad cubana y hasta la fecha ha pagado trabajos, por valor de $110.782.000.00.

EL MOVIMIENTO AGRICOLA INDUSTRIAL

Especial mención han tenido la Agricultura, la Industria y el Comercio. Mediante la conferencia, el folleto y la demostración práctica, se realiza una intensa labor de divulgación agrícola que llega hasta las más apartadas zonas rurales y que está alcanzando un éxito muy provechoso. Ha sido creada una Estación Experimental Agronómica, en la que se han instalado los primeros laboratorios biológicos en la República; el Tratado de Comercio con España, ha ampliado un mercado excelente y una bien dirigida propaganda, en los Estados Unidos y otros países, vienen dando resultados satisfactorios.

El primer producto de nuestra industria, el azúcar, que representa el 83 por ciento de nuestra exportación, ha recibido una gran atención. El bajo precio del azúcar en los últimos años, ha creado una difícil situación a los productores, la cual se refleja sobre toda la economía nacional y ha sido el mayor obstáculo con que ha tropezado mi administración. Como remedio para aliviar ambos males, he recomendado el de diversificar nuestra producción, pero además, de esa labor que requiere bastante tiempo, mi Gobierno ha intentado la mejora del precio poniendo en juego los poderosos medios de que el Estado puede disponer para reducir la super-producción y regular y organizar la venta. Así dicté tres restricciones de zafra, las que atenuaron la depresión de nuestra primera industria y retardaron la crisis porque atraviesa este año, a causa de haber abandonado el Gobierno a petición de los hacendados toda intervención oficial en lo que a ventas se refiere. No obstante seguiré buscando nuevas aplicaciones para el azúcar y la caña y les procuraré nuevos mercados, dedicándole en fin toda la protección que merece un artículo que constituye más de las cuatro quinta partes de nuestra exportación total. La zafra 1924 a 1925, con una producción de 5.186,346 toneladas, marcó la caída del precio del azúcar al lanzar al mercado una cantidad mayor de la que este podía absorber. La restricción mejoró el precio y este año al cesar la ingerencia del Gobierno, la cotización descendió al mínimum de los diez últimos años y contribuyó quizás a impulsar el movimiento a favor de aumento del arancel en los Estados Unidos, resultados que obligan al Gobierno a no abandonar su intervención en el problema azucarero, hallándose dispuesto a adoptar aquellas previsiones que las circunstancias aconsejen.

OBRAS IMPORTANTES DE CARACTER SOCIAL

Ha fijado tarifas de primas mínimas para las compañías de seguros y ha creado varias comisiones, entre ellas, las de mejoramiento de la vida del obrero, inmigración, colonización y otras de carácter social. Me hizo aprobar la Ley del Retiro Marítimo y tiene en estudio la del Retiro Ferroviario. Ha proporcionado trabajo continuo y mejor remunerado que el de las empresas privadas, a más de veinticinco mil obreros.

En Instrucción Pública, el orden y la buena disciplina académica, imperan en nuestros establecimientos de enseñanza. El Profesorado está mejor remunerado. El Presupuesto anual de esta Secretaría, alcanza hoy la cifra de $1.066.941-00 contra pesos 887,970-00 que tenía al hacerme cargo yo de la República. Hasta la fecha se han creado 630 aulas nuevas, así como también las Escuelas elemental y superior de comercio, las que remueven los obstáculos que impiden a la juventud abandonar los trillados senderos de la abogacía y de la medicina, ofreciéndole el ancho campo de las actividades económicas, en todos sus grados. Ha creado también una escuela técnica industrial modelo, y cátedras gratis para el trabajo de las piedras, maderas, metales, motores y electricidad, química industrial, industria agrícola y arte industrial en talleres de aprendizaje.

LA MORTALIDAD HA DESCENDIDO

En el Departamento de Sanidad se han operado múltiples adelantos, el cáncer y la tubsrculosis se cuantan entre las enfermedades objeto de una atención médica y sanitaria preferente. La mortalidad infantil se ha reducido a 147.83 por mil en la República y la mortalidad general ha descendido a 11.66 por mil, una de las más bajas del mundo.

LOS TRATADOS DE BULTOS POSTALES

El Departamento de Comunicaciones, ha sido elevado a Secretaría y ha dedicado especial atención al intercambio de bultos postales, viéndose en la necesidad de denunciar, conforme a sus estipulaciones, el Tratado d Bultos Postales, celebrado con los Estados Unidos, el Tratado no fué ratificado por el Senado de dicho país y se creó un estado de cosas perjudicial para nuestros intereses, con Inglaterra, Francia y otras naciones se ha llegado a acuerdos satisfactorios, hallándose en estudio otros acuerdos con otros países. El servicio postal aéreo ha sido objeto de una gran ampliación.

VELANDO POR EL CUMPLIMIENTO DE LOS TRATADOS

La Secretaría de Guerra y Marina ha reorganizado durante el mandato presidencial, el cuerpo de aviación militar al que ha dado un gran desarrollo. La Marina de Guerra a pesar de no haber contado con crédito extraordinario alguno, está realizando una gran labor, organizando dentro de los medios posibles, la mejor vigilancia y protección de las costas para evitar el tráfico ilegal de inmigrantes y mercancías a que nos han obligado los recientes tratados con los Estados Unidos de América sobre tan importante materia. El Ejército y la Marina, han prestado otros servicios dignos de loa cargo de jefes y oficiales que han sido destacados para desempeñar comisiones de extraordinaria importancia en casi todos los departamentos de la Administración.

UN RESUMEN BRILLANTE DE UNA LABOR FECUNDA

En resumen, he apaciguado las violencias de las luchas políticas; he contribuído a la Reforma de preceptos constitucionales, por la cual clamaba desde hace años la Nación; he velado por el prestigio y buen crédito de Cuba en su vida internacional; he saneado el ambiente moral de la sociedad cubana: he establecido el respeto a la ley y a la potestad de la justicia; he vigilado cuidadosamente el honrado manejo de la Hacienda pública; he construído, dicho sea sin jactancia, más numerosas, más importantes y más útiles obras públicas, que todos los Gobiernos anteriores juntos; he fomentado nuestra agricultura, industria y comercio; he proporcionado abundante trabajo a los obreros, en un período de casi constante depresión económica y he comenzado la política de intervención del Estado en los grandes problemas económicos que afectan a la comunidad, como los azucareros y que son por lo tanto cuestiones nacionales; he restablecido la disciplina en los centros de enseñanza; no he descuidado un momento la salud pública; me he preocupado del niño, el cubano del mañana y he reorganizado el ejército.

Gracias a esta labor estrechamente coordinada de mi Gobierno, he logrado en uno de los más largos y penosos períodos de depresión económica, atravesado por el país, mantener y elevar el crédito de nuestra hacienda dentro y fuera de Cuba.

Con estos hechos, como prenda de mi amor a la Nación y de mi interés por su progreso y engrandecimiento, comparezco ante mis conciudadanos, para prometerles, solemnemente completar en el período que hoy se inicia la obra de fundación patriótica a la que he consagrado y consagraré todas mis fuerzas procurando hacerme digno de la gloria imperecedera de los libertadores entre los cuales tuve el honor de contarme y de la estimación y el afecto del pueblo de Cuba".

UN MENSAJE AL DR. J. M. RAPOSO

Del Dr. Eyer, presidente de la Federación Odontológica

El doctor José María Raposo, exdelegado cubano a la Convención Odontológica celebrada el año 1925 en Buenos Aires, recibió ayer un cablegrama del Dr. Federico Eyer, presidente de la Federación Odontológica latino americana.

Fuimos —sabedores de este hecho— a saludarle con el objeto de obtener copia del referido despacho.

Nos fué facilitado.

Dice así: "Nome fola saudo distinctos collegas cubanos aniversario proclamacao república".

La traducción es esta: "A nombre de la Federación Odontológica latino americana, saludo a los distinguidos colegas cubanos en el aniversario de la proclamación de la república "Federico Eyer.

Nos dijo el doctor Raposo: Para los odontológicos cubanos no debe pasar inadvertido el tercer congreso de Rio de Janeiro. Es necesario que todos ofrezcan adhesión y apoyo al comité gestor nombrado por nuestra Federación, a cuyo cargo tiene todo cuanto se relaciona con el Congreso de Rio de Janeiro. Estos Congresos se verifican cada cuatro años, y a medida que el tiempo transcurre adquieren mayor importancia".

Los odontológicos cubanos debemos hallar un estímulo para laborar en favor de la Delegación cubana y por el éxito del Congreso en el cablegrama que usted ya conoce y que sintetiza el sentimiento de confraternidad americana y que es prenda además de que, las instituciones republicanas de América se consoliden definitivamente".

EL VUELO ENTRE EE. UU. Y ROMA

Por reinar mal tiempo han suspendido los preparativos

OLD ORCHARD, Estado de Maine, Mayo 20.—(AP)— Los preparativos de los aviadores Roger Q. Williams y Lewis A. Yancey para salir el lunes en el monoplano Green Plash, en vuelo sin escalas a Roma, fueron suspendidos esta noche, por reinar mal tiempo en gran parte del Atlántico.

Los aviadores, que llegaron hoy a Old Orchard, manifestaron que no se lanzarán al espacio mientras las condiciones atmosféricas no sean propicias. El aeroplano fué guardado esta noche en su hangar.

Williams y Yancey llevarán radio en su aparato, el que tiene que volar 4,700 millas para llegar a la met. la capital italiana. El Green Flash es el mismo monoplano en que Martín Jensen, el notable piloto hawayano, hizo recientemente el record mundial de vuelo de resistencia, sin compañía.

Hoy está abierto el comercio.

Para evitar en general la duda de algunas personas sobre si hoy han de estar abiertos los establecimientos, anunciamos que hoy no está declarado oficialmente día festivo, y que, por consiguiente, no se cierran las tiendas.

El Encanto

Cortes y Retazos

En la VENTA ESPECIAL de cortes y retazos que hacemos en la planta baja — San Miguel y Galiano — todos los martes y sábados, incluimos para la venta de hoy nuevos surtidos de retazos de encaje en gran variedad de estilos.

El Encanto

PERDIDA.

En uno de los Departamentos de El ENCANTO se se ha encontrado una prenda.

La persona que la haya perdido puede pasar a recogerla al Departamento de Créditos, primer piso.

El Encanto

JABONES.

Jabón de LEMOINE, especial, para el baño, en cuatro perfumes: jazmín, fouguere, Colonia y sándalo. Cajas con seis pastillas. Tamaño mediano 1,20

Tamaño grande 1,50

Jabón LEMOINE, especial para las manos, perfumes rosa y fouguere. Cajas con 12 pastillas.. 1,10

Jabón GARDENIA DE SALOMON. Caja con 4 pastillas 1,10

Jabón COLD CREAM "ENCANTO", especial para quitar la grasa y las espinillas. La caja 1,00

PASTA DENTIFRICA "KENOTT".

Blanquea los dientes y refresca la boca. No contiene piedra pómez. Tubo pequeño 0,35
Tubo grande 0,60

REYES.

La industria nacional puede sentirse orgullosa de dos productos que fabrica de manera insuperable, de acuerdo con las peculiaridades del clima y el gusto.

El agua de Colonia REYES
Y el Talco AMMEN'S.

Colonia REYES, etiqueta verde, especial para EL ENCANTO. Calidad, aroma, persistencia.
Un cuarto litro 1,60
Medio litro 3,00
Un litro 5,50

Talco AMMEN'S. Cura el salpullido. Desodorante y refrescante. Un pomo 0,45
Una docena 5,00

El Encanto

Planta baja.

EL ARREGLO DE LAS MEDIAS.

SISTEMA STELOS.

Hasta ahora, muchas personas guardaban las medias que tenían hilos encogidos o puntos sueltos para mandarlas a arreglar a los Estados Unidos.

Cabe a EL ENCANTO la satisfacción de haber sido el primero en traer a Cuba el sistema de arreglar medias. El primero y el único, puesto que ha adquirido los derechos exclusivos del sistema STELOS, patentizado.

El procedimiento es tan perfecto que usted misma no logrará señalar dónde estaba el desperfecto.

Traiga usted sus medias estropeadas y apreciará las ventajas de este procedimiento.

El Encanto

Planta baja.

Sombrillas y Abanicos.

"Pequeñas grandes cosas", porque lo quiere la estación y la moda.

Sombrillas japonesas en gran variedad de dibujos y colores. Desde. 0.50

Y otras, japonesas también, de cretona, con cabos cortos y alegremente floreados. Desde 1.75

Bordadas. Desde 4.50

Abanicos japoneses. Con paisajes muy originales. Y en todos los tamaños.

Desde 0,60

El Encanto

planta baja.

REGALOS.

GRAN REBAJA.

El Departamento de Objetos de Arte, después de una minuciosa revisión, ha rebajado considerablemente la mayoría de sus artículos. Todos con relación a los usos corrientes y los gustos más en boga.

LA OPORTUNIDAD DE LA REBAJA SE PONDERA CON LA COINCIDENCIA DE ESTOS DIAS DE FIESTAS ONOMASTICAS DE RENOMBRE:

Santa Rita, el 22; Nuestra Señora de la Luz y Santa María Magdalena, el 29; San Fernando, el 30.

Lámparas de porcelana de Sajonia y Rosenthal.

Relojes de bronce con esfera luminica y con cuerda para ocho días.

Moteras y bomboneras de finas porcelanas. Muchos estilos.

Figuras decorativas en porcelana de Sajonia.

Joyeros de bronce, de piel y de esmalte.

Pebeteros porcelana decorados a mano.

Juegos de escritorio en esmalte, piel o porcelana.

Objetos diversos de Bacarat, Bohemia, Richard, etc.

El Encanto

Planta baja.

Para los aficionados a la fotografía en el Interior de la Isla.

Solicite usted un catálogo de cámara Kodak utilizando el cupón que insertamos más abajo. Se lo enviaremos gratuitamente.

Y ahora, unas convenientes advertencias para satisfacción de sus aficiones fotográficas. Use sólo rollos frescos. Nosotros jamás le venderemos uno fuera de tiempo. En ello se basa el éxito que se obtenga.

Suponemos que usted no revela sus pruebas porque esta operación engorrosa la realizan muy economicamente las casas que, como EL ENCANTO, se disponen a hacerlo en servicio del público, sin otra ganancia que la satisfacción de servir al público, cobrando lo que justamente se invierte en los materiales.

Muchas veces se culpa al aficionado de los malos resultados de la impresión, cuando, dado el progreso fotográfico y la precisión de las máquinas Kodak, el defecto cumple achacarlo al laboratorio que escatima los ingredientes o a los empleados que no suprimen atenciones en la tarea.

EL ENCANTO, repetimos, sólo se propone servir cumplidamente a su clientela. Por ello ha llegado en poco tiempo a ser la casa que consume mayores cantidades de "quimicales fotográficos", empleando siempre el tiempo preciso para una perfecta impresión.

Nunca enrtegamos un encargo antes de las 24 horas.

Pídanos rollos por correo y confíenos sus trabajos de revelado, impresión e iluminación.

En Camagüey pueden hacerse las entregas en nuestra Sucursal.

Con el catálogo enviaremos lista de precios de las cámaras, como también de los trabajos a realizar, los que realizamos a las 24 horas por correo.

Si aún no es un buen aficionado, podemos enviarle con el catálogo, si acompaña el pedido de $1.25, más el franqueo, una maquinita BROWNIE con dos rollos, que un niño de cuatro años puede manejar con buen éxito y con la que se logran magníficos resultados.

El Encanto

Sres. Solís, Entrialgo y Cía.
EL ENCANTO.—Habana.

Señores: Deseo me envíen por correo un catálogo ilustrado de cámaras fotográficas y la lista de precios.

Pueblo . . . . . .
Calle . . . . . .
Provincia . . . . . .
Atentamente . . . . . .
. . . . . .

M.E.C.D. 2016

DIARIO DE LA MARINA

140 MILLONES DE PESETAS CUESTA A LA CIUDAD DE BARCELONA LA EXPOSICION Y 10 AL ESTADO

VEINTICUATRO NACIONES ESTAN REPRESENTADAS EN LA EXPOSICION, DE LAS CUALES DIEZ, HAN CONSTRUIDO EN ELLA EDIFICIO PROPIO

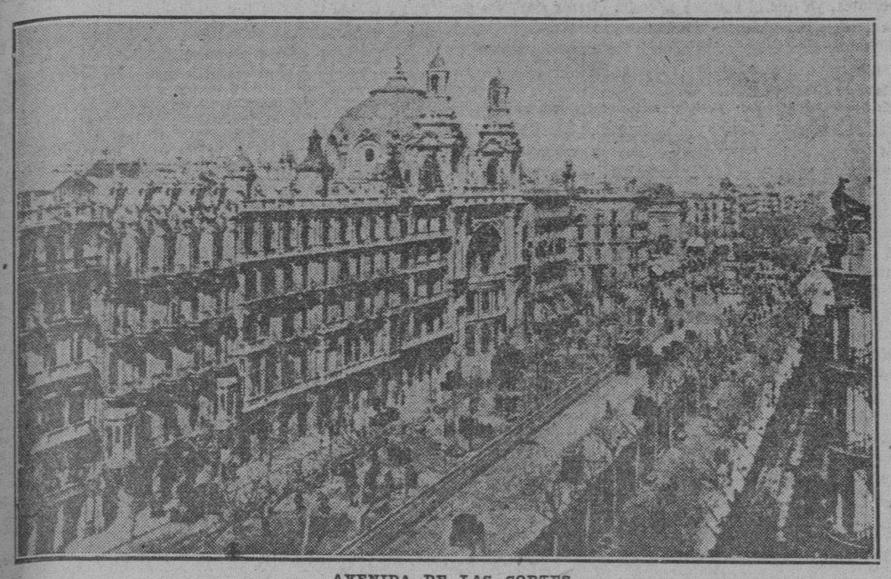

AVENIDA DE LAS CORTES

BARCELONA, mayo.

—Tratándose de ti pide por esa boca. Con mucho gusto te diré cuanto yo sepa. Ahora bien, con esta súplica: no me menciones en lo que escribas para ser publicado en el DIARIO DE LA MARINA. ¿Conforme

—Bien poco pides. Te complaceré, aunque contrariado.

—Dime antes de empezar, ¿cómo encuentras a Barcelona?

—Rebosando paz, progreso y alegría. Es el reverso de cuando estuve en 1923. Entonces los actos de violencia eran infinitos en la capital de Cataluña: insubordinaciones en los talleres y fábricas, huelgas por cualquier quítame allá, esas pajas, tiros y asesinatos en las calles más céntricas, el Sindicato único presumiendo y probando tener más fuerza que el Estado, los pistoleros tenían a gala lucir en las Ramblas las armas que portaban, en fin, tuve entonces que salir de Barcelona con mi familia porque entre el olor a pólvora, cirios y uniformes de zacatecas, y el de las brisas suaves del Cantábrico mar, la elección no presentaba duda. Y a Guipúzcoa fuí, región pacífica y encantadora hasta más no querer. Barcelona está hoy a su nivel. ¡Enhorabuena, "noi"! Los catalanes no se lo pagáis a Primo de Rivera ni regalándole la Rabassada, el Tibidabo y el hoy opulento y paradisíaco Montjuich.

—Opino como tú y no así gran número de españoles, a pesar de reconocer todos, incluso Unamuno, la obra inmensa del jerezano. Desengáñate: sin toros, vino tinto y sin sacar de quicio lo bueno o malo que en Madrid hagan los directores de la política, no te quepa duda, cubano hispanófilo: España resultaría tan triste como un cenotafio.

—Pues si así es, ¡viva Chicuelo, la Rioja y olé la política bullanguera! Hablemos de la Exposición. Pregúntame lo que quieras.

—Entérame del comienzo de la historia del Certamen.

—Quien primero desplegó la bandera de la próxima Exposición Internacional de Barcelona (la primera se celebró el año 1888) fué don Juan Pich y Pon, hombre dinámico, inteligente y financiero no vulgar. Vive todavía y actualmente es el alma de los grandes rotativos "El Día Gráfico" y "La Noche". Cuajada la idea en el Ayuntamiento y divulgada cuanto más, no tardó en apoyarla don Francisco Cambó, quien propuso que fuera Montjuich, al pie del castillo legendario, el lugar para la celebración del Certamen. De perlas resultó a todos la elección. E hizo mucho más Cambó: formó una junta y en ella figuraron las primeras figuras barcelonesas, sin distinción de escuelas ni partidos. Esto era a primeros del año 1914. Gobernaba el señor Dato. Con intensa simpatía acogió este hombre bonísimo el proyecto. De transformar aquella montaña sucia y agreste en el grandioso parque que hoy todos admiramos, se hizo cargo el arquitecto don Juan Amargós, ya difunto.

—¿Qué año comenzaron los trabajos?

—En 1915

—¿Extensión?...

—Hoy, 1.183.000 metros cuadrados, distribuídose así: 310.680, dedicados a jardines: 260.742, a edificaciones y 611.578 a paseos, veredas y plazas.

—¿Coste total de la obra?

—Acaba de declarar el alcalde señor barón de Viver, que esta Exposición costará a la ciudad de Barcelona la tontería de 140 millones de pesetas y 10 millones al Gobierno de España. Los barceloneses han realizado un esfuerzo imponderable.

—¿Qué opinión dedicas al éxito?

—Hombre... Entiendo que las Exposiciones resultan en su mayor parte un fracaso económico. Por de pronto, esta ha proporcionado una "herida" a la Deuda Municipal, que ya, ya tardarán los barceloneses un rato largo en quitarse la cicatriz.

—¿Quiénes forman el Comité ejecutivo de la Exposición?

—Figura, como presidente, el marqués de Foronda, y como vicepresidente y vocales, respectivamente, el conde de las Infantas, don José Francés, don Manuel Martínez de la Riva, don Manuel Rodríguez Codolá, don Carlos Vázquez, don José Mongrell, don Ricardo Canals, don Eusebio Arnau, don Vicente Navarro, don Santiago Tues y don José Aixelá.

—¿Cuántas naciones estarán representadas?

—Veinticuatro.

—¿Y con edificio propio?

—Alemania, Bélgica, Italia, Suecia, Dinamarca, Francia, Noruega, Rumania, Hungría y Yugoeslavia.

—Edificios que tedavía no estarán terminados ¿no?

—Y tal vez ni empezados. Pero pronto, muy pronto los veremos construídos.

—Dime, ¿qué crees respecto a la afluencia de visitantes?

—Creo firmemente que, a pesar de la campaña demoledora que fuera de España están dedicando a esta obra dignísima del más correcto trato, el éxito está asegurado. Así lo confirman los datos que en el Ayuntamiento cuenta la Oficina de la Exposición.

—¿Está Barcelona preparada para recibir a la desacostumbrada animación de forasteros que no es de dudar lleguen para conocer el Certamen?

—Dicen los hoteleros que la ciudad puede alojar 20.000. Si así es, no habrá otro remedio que vivir algún tiempo bastante apretujaditos.

—Vamos a otra cosa. ¿Conoces el plan general de la Exposición?

—Al dedillo. Algo largo es, pero también interesante. Al grano. Estará dividida en tres grandes núcleos: el Industrial, el de El Arte en España y el de los Deportes, distribuídos en 40 palacios y pabellones. Suma con este número los edificios de las naciones europeas, los pabellones costeados por entidades particulares, las casas del Pueblo Español, los nuevos hoteles de la Plaza de España, la Plaza de Toros llamada de las Arenas, restaurantes, cafés, bares y pequeñas instalaciones, y deducirás que esta Exposición proporcionará a sus visitantes estudios provechosos, encantadoras impresiones y recreos hasta más no desear. En fin, Ríos, la montaña de triste leyenda la veremos convertida en centro de la alegría y embellecida por el trabajo y la imaginación de obreros y artistas españoles. Es obra de los españoles para exhibir claramente al mundo la característica de grandeza y cultura de la España de hoy. Los que aquí lleguen buscando fábulas que cristalizó una literatura romántica y ligera, te aseguro que no llevarán frío. Palabra. Volvamos a encaminarnos. Los jardines, bellísimos todos, es obra del genial Forestier. Entre estos jardines se levantan estas construcciones: el

PALACIO DE REINA VICTORIA EUGENIA. Superficie: 14.000 metros cuadrados. Tiene una planta. Está destinado a contener las instalaciones de la Sección extranjera sin edificio propio.

PALACIO DE ALFONSO XIII.—Superficie: 14.000 metros cuadrados. Dos plantas. Destino: industria de la construcción en todo su desarrollo.

PALACIO NACIONAL.—Superficie: 14.000 metros cuadrados. Consta de tres plantas. Destinado a representar El Arte en España. En la parte superior está el gran Salón de Fiestas que mide 5.000 metros cuadrados de superficie, con capacidad para 20.000 personas sentadas. En esta sala podrá admirarse un órgano monumental que constituirá una maravilla. Reune 150 registros y millares de tubos armónicos. Es el Palacio, entre todos, de mayor esbeltez, grandiosidad y coste.

CASA DE LA PRENSA.—Superficie: 600 metros cuadrados. Tiene tres plantas y sótanos. Está destinado a servicios de información periodística. Cuenta con diez cabinas para conferencias telefónicas, oficina de Telégrafos y Correos, sala de reuniones, salón de actos, cuartos de baño, restaurante, etc.

PALACIO DE COMUNICACIONES Y TRANSPORTES.—Superficie: 16.500 metros cuadrados. Una sola planta. Abarcará todo lo relativo a lomo y con arrestre animal, ferrocarriles y tranvías, automóviles, transportes marítimos, etc.

PALACIO DE PROYECCIONES.—Superficie: 17.000 metros cuadrados. Una planta. Contendrá todo lo relativo a la fotografía y cinematografía. Cuenta con una amplia y coquetona sala de espectáculos con escenario y cabina para la proyección de películas.

PALACIO DEL TRABAJO.—Superficie: 5.000 metros cuadrados. Una planta. Destinado a divulgar los nuevos métodos de producción y organización de talleres, oficinas y despachos.

PALACIO DE LA ELECTRICIDAD Y DE LA FUERZA MOTRIZ.—Superficie: 17.000 metros cuadrados. Una planta. Dedicado a los siguientes grupos: Industrias eléctricas y electroquímicas, telegrafía y telefonía, fuerza motriz, motores y accesorios, industrias químicas, drogas de todas clases, aglomerados de carbón y productos derivados, etc., etc.

PALACIO DEL VESTIDO Y DEL ARTE TEXTIL.—Superficie: 19 mil metros cuadrados. Dos plantas. Expondrá todo lo relacionado con las industrias textiles y procedimientos para la confección de vestidos. Este Palacio, no hay duda: será el más mirado, mimado y flirteado por las damas.

PALACIO DE LAS ARTES INDUSTRIALES Y APLICADAS.—Superficie: 11.900 metros cuadrados. Tres plantas. Contendrá todo lo referente a moblaje y ebanistería; decoraciones de interiores; alfombras; tapices; cortinajes; artes del teatro y accesorios de la escena; arte religioso y litúrgico; juguetes; etc.

PALACIO DEL MATERIAL DEPORTIVO.—Superficie: 5.000 metros cuadrados. Planta baja. Tendrán cabida en el él todos los deportes.

PALACIO DE ARTE MODERNO.—Superficie: 5.000 metros cuadrados. Tres cuerpos de edificio. Dedicado a Pintura, Dibujo y Escultura.

PALACIO DE LAS MISIONES.—Superficie: 5.000 metros cuadrados. Una planta. Lucirá la interesantísima colección de objetos Misional Vaticana.

PABELLON DEL ESTADO.—Superficie: 4.500 metros cuadrados. Compuestos de tres cuerpos. Contendrá todo lo relacionado con los servicios del Estado: Correos, Telégrafos, Servicio de Guerra y Marina, Beneficencia, Fomento y Enseñanza.

PALACIO DE LA SECCION DE AGRICULTURA.—Superficie: 15 mil 800 metros cuadrados.

Este grupo de palacios se ha construido al pie de los jardines Laribal y Montjuich. Para exhibiciones de viticultura, olivicultura, floricultura, maquinaria agrícola, etc. etc.

PALACIO DE LAS ARTES GRAFICAS.—Superficie: 4.000 metros cuadrados. Una planta. Aquí veremos todo lo que interesa al Arte del Libro en sus múltiples manifestaciones.

GRAN ESTADIO.—Area: 45.000 metros cuadrados de los que corresponden 20.575 a la superficie del campo de juego. Cabida: 60.000 espectadores. Dimensiones del campo de futbol: 105 x 70 metros. Dispone de una pista para tennis, pabellones para frontón, boxeo, esgrima y gimnasia; espacio suficiente para jugar al rugby; piscina para juegos acuáticos; etc. Limita el campo, una pista de carreras de 8'40 metros de ancho y de una longitud de 500 metros en su cuerda.

TEATRO GRIEGO—cuyo vasto hemiciclo con graderías tiene un diámetro máximo de 60 metros y capacidad para 2.000 espectadores, sentados.

PUEBLO ESPAÑOL.—Ocupa un área de 20.000 metros cuadrados. Está dedicado a dar a conocer los diversos aspectos de la vida rural en distintas épocas y regiones de España: dialectos, trajes, fiestas típicas, oficios y artes, cortejos amorosos deportes rústicos, músicas populares, bailes chicoleos pueblerinos, orfeones, etc. Cuenta con extramuros y un Monasterio cuyo recinto mide 2.000 metros cuadrados. Sus 660 casas forman 20 calles con 7 plazas y plazoletas. La calle Mayor mide 125 metros de largo y el área 3.550 metros cuadrados. Los pórticos reproducen modelos de los Santillana del Mar (Santander); Valderrolles (Teruel); Navalcarnero (Madrid); Sigüenza (Guadalajara); La Fresnela (Zaragoza) Sangüesa (Navarra); Graus (Huesca); Jérica (Castellón) y Montblanc (Tarragona). La calle Mayor está formada por construcciones civiles escogidas entre las más caratecrísticas de Castilla, Cataluña, Extremadura, Aragón y Navarra. Digna de ser admirada es la calle de Cervantes. Sobresale en ella la Posada de la Sangre, donde el divino manco escribió "La ilustre fregona." La puerta principal del Pueblo Español reproduce la famosa de San Vicente, que da acceso a la antiquísima ciudad de Avila. El que expuso la idea de formar el conjunto de este Pueblo Español, obra españolísima y original, que sin duda alguna será el atractivo mayor de la Exposición merece el puesto de Alcalde del pueblo, con ordeno, mando y dispongo de vidas, haciendas y hasta de los metales del Banco de España. No he podido averiguar quién es el autor. Ahora, que tocan a recoger laureles, resulta que hasta el reusense Fortuny, desde ultratumba, aspira a ser el creador de obra tan ingeniosa.

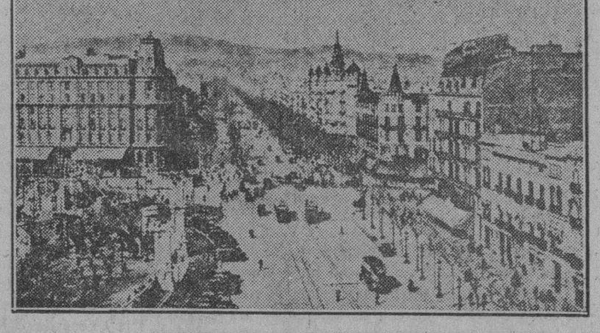

AVENIDA DEL PASEO DE GRACIA

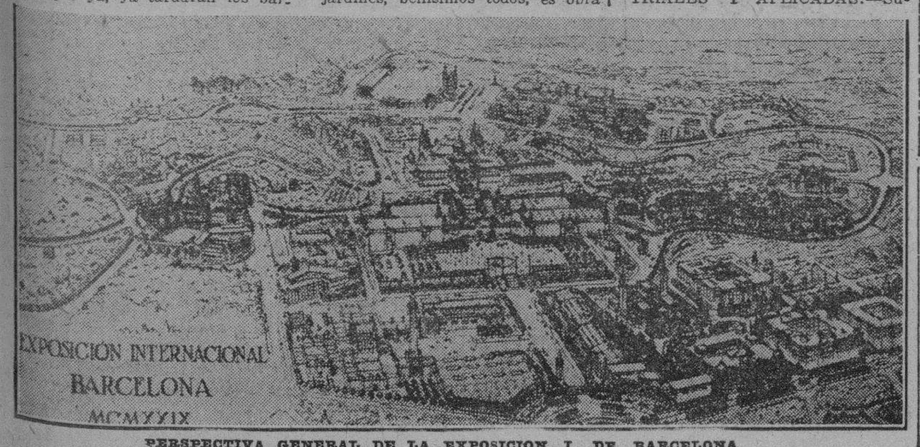

PERSPECTIVA GENERAL DE LA EXPOSICION I. DE BARCELONA

Una Brillantísima Entrevista Referente a Esta Gran Exposicion

LA ILUMINACION SERA LA MAS DELICADA MANIFESTACION QUE EN EL ASPECTO LUMINICO SE HAYA PRESENTADO EN EL MUNDO HASTA LA FECHA

PALACIO DE LAS ARTES INDUSTRIALES Y APLICADAS

Merece que anotes y publiques algunos detalles del "vestíbulo" de la Exposición. Llámase éste Plaza de España, a la que conducen la inmensa y extraordinariamente bella de las Cortes y la del Marqués del Duero. La rodea el Palacio de Comunicaciones y Transportes y el Palacio del Trabajo; tres hoteles con capacidad para 1.800 huéspedes; la Plaza de Toros de las Arenas (estilo mudéjar) y la estación del Metro Transversal. Lo que más llama la atención en esta Plaza de España es la fuente monumental. Consiste en un gran estanque a modo de macizo corrido, sobre el cual se apoya una columnata, de planta triangular. Unas piscinas más bajas, adosadas a los lados del triángulo central dan al conjunto un diámetro de 40 metros. Presenta nichos esféricos, ocupados por preciosos grupos escultóricos, obra de Miguel Blay. Estos grupos simbolizan, personificados, los principales ríos que entregan sus aguas a los mares que rodean la península Ibérica: El Ebro, el Guadalquivil, el tajo y algunos menores que desembocan en el cantábrico. Otros grupos realzan la fuente y representan los frutos y mercedes de las aguas: la Abundancia, la Salud pública y la Navegación. Los hermanos Oslé son sus escultores. A más, en tres columnas aparecen los símbolos de la Religión, la Proeza y la Cultura. La primera fija los nombres de Ramón Llull, Santa Teresa de Jesús y San Ignacio, la segunda, los de Pelayo, Jaime I. e Isabel la Católica y la tercera los de Ausias March Camoens y Cervantes. Por encima de estas columnas y rodeada de 3 victorias, obra del escultor Llobet se alza una hoguera que simboliza el constante sacrificio de España por la civilización. Las tres proas de navíos, que también se destacan significan la gloria que España se ha conquistado entre las naciones. Contribuirán a dar vida al monumento, aguas abundantes que verterán los nichos en las piscinas bajas, y animales arrojando chorros en opuestas direcciones. El conjunto resulta pintiparado para engrandecer la belleza de la Plaza de España.

—¡Interesante, interesante! Acepta esta otra pregunta. ¿Puede recorrerse en automóvil el área de la Exposición?

—Como lo desee puede hacerlo el que allí vaya a esparcirse. Es más: debido a la naturaleza montañosa del terreno, habrá ascensores, escaleras mecánicas, carretillas eléctricas y un ferrocarril en miniatura.

—A propósito. ¿Qué precio han puesto a las entradas?

—Serán de tres clases: la corriente costará dos pesetas; la de días populares una y tres en días llamados de moda.

—¿Y los automóviles?

—Pagarán doble que una persona.

—Se me ocurren más preguntas. Perdóname.

—Déjate de frases protocolarias y sigue preguntando hasta que resucite Clavé.

—He oído decir que la electricidad desempeñará un papel tan sorprendente como el del Pueblo Español, y el agua.

—Boquiabiertos dejará a todos. La iluminación será la más delicada manifestación que en el aspecto luminico ha presentado el mundo hasta ahora. Por medio de proyectores con cambios de color, las fuentes luminosas, decoración de plazas y fachadas de edificios y Avenida central, reunirán tal novedad, riqueza y magnitud que, repito dejará boquiabiertos a cuantos de noche visiten la montaña de Montjuich. Voy a facilitarle un detalle interesante por si encuentras bien publicarlo. Han sido instaladas una importantísima red de cables eléctricos y unas 50 estaciones transformadoras, convenientemente distribuídas después de detenidos estudios, las cuales reciben la corriente a 6.000 voltios y la transforman a 220 para su distribución y aplicaciones. Alguna de estas instalaciones, por ejemplo, la del Gran Surtidor, alcanza la cifra de 4.400 k. w. (unos 6.000 caballos) siendo varias las que exceden de 1.000 k. m. (unos 1.360 caballos). La potencia total instalada es de unos 20.000 k. w. (más de 27.000 caballos. Para mayores garantías de seguridad en el servicio en caso de avería y consiguiente paro de corrientes en una empresa, es posible, mediante sencillas y rápidas maniobras, alimentar la Exposición por otra empresa.

—Ni un detalle he dejado de anotar. Dime ahora lo que sepas tendiente al servicio de transportes de visitantes entre la ciudad y la Exposición.

—Puedes decir en DIARIO DE LA MARINA que, cómodamente y sin la menor demora, puedo trasladarse al viajero desde la ciudad a la Plaza de España y viceversa. Barcelona contará en mayo con 4.000 automóviles taxis que, dicho sea de paso, los que cuenta hoy desenvuelven el servicio más moderno, cómodo y correcto del mundo, según afirman cuantos nos visitan. TRANVIAS DE BARCELONA, S. A., dispone de 700 coches motores y transportes. El Metropolitano Transversal puede transportar cuatrocientos viajeros de tres en tres minutos, y autobuses hay por centenares. El servicio de transportes si está perfectamente estudiado. ¡Ah!, contemos también el funicular recién inaugurado, que parte de El Paralelo y llega al alto de Montjuich (carretera de Miramar, y el transbordador funicular aereo de enlace de la terraza del restaurant Miramar, en Montjuich (vista del Puerto), el muelle de Barcelona y el Casino del Gran Balneario de San Sebastian. Este transbordador quedará terminado en Agosto próximo.

—¿Está fijada la forma de la circulación de trenes entre Sevilla y Barcelona,

—La Compañía Ibérica de Transportes y Turismo acaba de darla a conocer. Pondrá nuevos y lujosísimos coches en circulación, con 34 asientos cada uno. Novedad: tendrán camas individuales. En los viajes de Barcelona a Sevilla podrá el viajero detenerse en las ciudades que desee: Tarragona, Valencia, La Encina y Alcázar de San Juan. Desde el primero de mayo circulará, directo y diariamente, un expreso con coches camas, restaurant y coches de primera y tercera. Saldrá de Barcelona a las 15 para llegar a Sevilla a las 14'25. Y te diré más. Las principales compañías ferroviarias españolas han concedido rebajas de precios, no menores del 40 por ciento sobre los billetes ordinarios. No faltarán los billetes de ida y vuelta con los que se puede ir desde cuaquier punto a Sevilla o Barcelona, o a las dos Exposiciones y regresar, eligiendo la vía, tanto a la ida como a la vuelta. Tendrán validez de treinta días para visitar una sola y de sesenta para las dos. Concientes hasta doce detenciones en ruta:

—¿Hasta cuando durará la Exposición?

—Oficialmente, hasta el 31 de diciembre de este año. Definitivamente será cerrada el 31 de diciembre de 1930.

—¿Crees que éste terminará la obra constructora el día 19 de mayo, fecha de la inauguración?

—Francamente: no estará toda. En Agosto, sí puedo asegurarte que no faltará ni el menor detalle.

—¿Y el acto de la apertura? en que forma será?

—La apertura se celebrará en el gran salón de actos del Palacio Nacional. Hablarán el marqués de Foronda, el alcalde de la ciudad, barón de Viver, y el Presidente del Consejo. Su Majestad el Rey, que, con su augusta familia, presidirá el acto declarará inaugurado el certamen, y acto seguido saldrán todos al balcón principal del edificio, que domina, por la diversidad de planos, el recinto de la Exposición. En este momento las bandas de música tocarán la Marcha Real, correrán las numerosas fuentes que hay emplazadas y se dará suelta a 60.000 palomas. El día 21 comenzará la semana francesa. A ella concurrirán la Banda Republicana de París, la Escuadra francesa, que anclará días antes en el Puerto, y las compañías de la Opera y la Comedia en pleno. La semana alemana se efectuará en el mes de Octubre, y se considera muy probable que asista el presidente de Alemania, mariscal Hinderburg. Los demás países concurrentes no han fijado aún las fechas en que celebrarán sus respectivas semanas.

—Amigo bueno y complaciente, esta cortesía que acabo de deberte te la pagaría, si ser pudiera, con la gran Cruz de oro finísimo de la orden del Sufrimiedto, pensionada. ¡Qué ladrillazo el que he dedicado a tu paciencia!... Y lo más chusco del caso será, que quien lea en el DIARIO lo que acabamos de charlar, asegurará que tantos detalles sólo puede facilitarlos empleado informador de la Exposición. UQué lejos de ello está!...

de la orden del Sufrimiento, pensionados de los empleados de la Exposición Internacional de Barcelona, obligados a informar!...

Ramón Ríos y Sáiz

Barcelona, Abril de 1929.

PALACIO NACIONAL

AVENIDA ALFONSO XIII

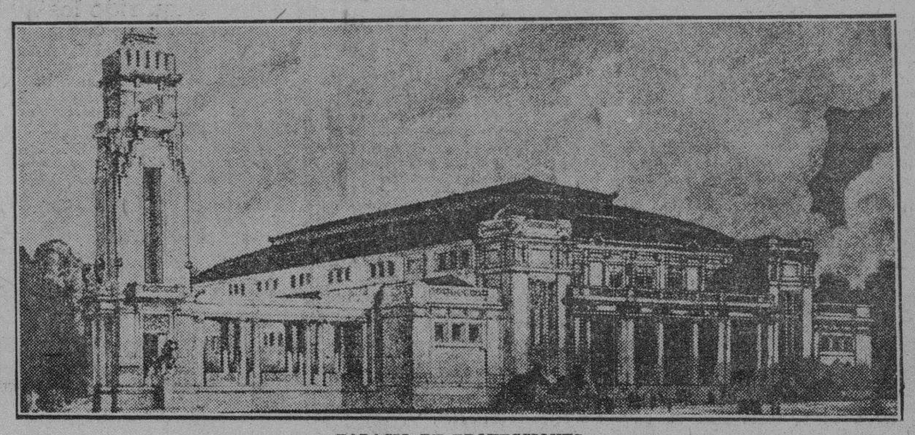

PALACIO DE PROYECCIONES

DECLARACIONES DEL ARTISTA DEL CINEMA ANTONIO MORENO AL DIARIO

Nacido en Madrid, criado en Sevilla y educado en Algeciras, ganó su primer "sueldo" actuando de botones en un hotel

LLEVA GANADO MILLON Y MEDIO DE DOLARES

Estuvo en Cuba en 1913 pero siente vivos deseos de volver y agrega que los compañeros que vinieron regresaron encantados

New York, mayo.—Procedente de España, donde pasó una larga temporada de descanso y recreo, se encuentra en Neuva York el popular artista cinematográfico Antonio Moreno, nacido en Madrid, educado en Sevilla, renacido en Hollywood y famoso en el mundo entero.

Antonio Moreno, apenas llegado a la metrópoli americana tuvo la galantería de invitar al Correspontal del DIARIO para almorzar con él en sus habitaciones del Hotel Plaza, donde había reunido también a algunos otros predilectos amigos, entre los que figuraban los más distinguidos periodistas hispanos aquí residentes.

Inmediatamente de abrazarle, abordamos a Moreno con nuestras preguntas y he aquí sus sustanciosas respuestas amablemente brindadas a los lectores del DIARIO:

— ...

—Vengo encantado de España, como siempre que voy a ella, aunque, por mi larga ausencia, desde muy joven, casi me siento un poquito extranjero entre mis compatriotas. Pero conste queme enorgullece contemplar el creciente progreso en toda la nación española, y muy especialmente en Madrid y en Sevilla. Sevilla es un rincón de ensueño. Y en invierno ni mi queridísimo Hollywood tiene nada que envidiarla.

— ...

—Se ha fantaseado mucho acerca de mi persona. Yo nací, efectivamente en Madrid, pero me llevaron desde muy pequeño a Sevilla, y más tarde a Algeciras, donde aún vive, ¡y quiera Dios que por muchos años!, mi buenísima madre. En Algeciras apenas si aprendí a leer y escribir y mi primer trabajo renumerado, ¡no quiero decir con cuánto!, fué de "botones" en un hotel... Ahora, cuando vuelvo a Algeciras, me hace a mí mismo mucha gracia el verme hospedado como un gran señor en el suntuoso Reina Cristina, donde aún tengo algunos amigos y compañeros de aquellos otros lejanos tiempos: el portero, el limpiabotas, un camarero... Con todos ellos paso muy buenos ratos recordando el pasado, y lamentando desde lo más profundo de mi corazón que ninguno de ellos tuviera nunca la ambición mía. Yo me empeñé en salir de pobre, en ser alguien, y creo que algo conseguí...

— ...

—No puedo decir exactamente la cantidad ganada interpretando personajes cinematográficos. Pero, poco más o menos, se aproxima al millón y medio de dólares. Aunque, naturalmente, en muchos años de duro trabajo. Yo empecé ganando 40 dólares a la semana, y llegué a ganr 5,000 semanalmente. Ahora por la moda de las películas habladas, de las que todavía no hice ninguna, no gano tanto. Ni siquiera tengo concedida la exclusividad de mi trabajo, a empresa alguna. Acepto, libremente, la mejor oferta. Trece telegramas, con otras tantas proposiciones, he tenido que contestar hoy mismo, explorando qué es lo que más me conviene. No tengo prisa por volver a Hollywood. Quisiera descansar en Nueva York un par de semanas.

— ...

—En Cuba estuve unos días allá por el año de 1913, y me gustó mucho. Pero necesito volver, pues todos los compañeros que allá fueron regresaron cantivados. ¡A ver si en el próximo invierno puedo tomarme unas vacaciones! O, mejor, a ver si me llevan a hacer allá alguna película... ¡Aunque sea hablada! Y si fuera en español, aunque dicen que yo hablo demasiado en andaluz, más encantado aún..

— ...

—Del cine hablado, en cuanto a los países de lengua española se refiere, no sé qué decir. Los productores norteamericanos no parecen interesados en hacer película alguna en español, aunque cuenten para ellas con un público de cien millones de espectadores. Les basta con la propia Norte América. Y ni siquiera se preocupan de Inglaterra, donde no hacen gracia las películas habladas en el característico slang norteamericano, tan distinto del puro inglés. Si aquí se insiste en la impresión de ese slang, no me extrañaría que los ingleses decidieran prescindir en absoluto de la producción cinematográfica de los Estados Unidos.

— ...

—Ese mismo problema planteado ahora en Inglaterra es el que se plantearía con las películas en puro español al llegar éstas a la Argentina, donde la muchachada vanguardista parece dispuesta a no aceptar el castellano como idioma representativo de la parte de América que a ellos les corresponde.

.. ..

Tales fueron las interesantes manifestaciones que nos hizo el distinguido actor, cuya amabilidad para con el DIARIO agradecemos en cuanto vale.

ZARRAGA.

M.E.C.D. 2016

DIARIO DE LA MARINA

FUNDADO EN 1832

DIRIGIDO HASTA 1919 POR DON NICOLAS RIVERO Y MUÑIZ

Editado por la Compañía DIARIO DE LA MARINA (S. A.), cuyo programa consiste "en la defensa de los intereses generales y permanentes de la Nación cubana, de los especiales de la colonia española establecida en la misma y de la unión y armonía entre los diversos elementos que conviven en el país".—Art. 1o. de los Estatutos.

OFICINAS: Nueva York . . . . . . Broadway at 71 St
Habana . . . . Prado 103

PRECIOS DE SUSCRIPCION:

HABANA		PROVINCIAS		EXTRANJERO	
1 mes	$ 1.60	1 mes	$ 1.70	1 año	$ 21.00
3 idem	" 4.80	3 idem	" 5.00	6 meses	" 11.00
6 idem	" 9.00	6 idem	" 9.50	3 meses	" 6.00
1 año	" 18.00	1 año	" 19.00		

Esta suscripción sólo da derecho al número de los domingos.

SUSCRIPCION DOMINICAL:

Sólo para el extranjero

(Países comprendidos en la Unión Postal).

6 meses . . . . . . $ 4.20
1 año . . . . . . " 8.40

(Países no comprendidos en la Unión Postal).

6 meses . . . . . . $ 5.00
1 año . . . . . . " 10.00

TELEFONOS:

Anuncios clasificados y de suscriptores	A-1014 A-3333	Deportes	A-4732
Quejas de suscriptores	M-8404	Fotógrafo y Rotograbado	M-6844
Redacción	A-0301	Departamento de Radio	M-7714
Anuncios Administración	A-5334	Imprenta	M-9665
		Secretario de Dirección	M-9785

El Vaticano, el Triunfo de su Derecho y Mussolini

Por TIBURCIO CASTAÑEDA

No ha habido alborozo exteriorizado entre los Cardenales por haber obtenido la Iglesia los derechos que desde 1871 venía pidiendo a la Monarquía Italiana que le devolviese.

Y según la frase feliz de Su Eminencia el Cardenal Cerretti, "Se le ha garantizado por el Reino de Italia al Sumo Pontífice la Libertad y Soberanía indispensables para cumplir la Misión que le encomendó el Cielo'.

Por eso habrá de recordarse siempre en los Anales de la Iglesia, el día 11 de Febrero de 1929, en que se firmó el Pacto Laterano, el cual se ha realizado en términos que ha satisfecho los deseos de la Iglesia.

Es evidente que el conflicto entre la Iglesia Romana y el Estado Italiano no podía perdurar, porque como decía el "Observatore Romano", el 20 de Septiembre último, quincuagésimo octavo aniversario de la entrada de las tropas Monárquicas Italianas en Roma, la guerra no es una Institución y no podía producir beneficios.

Y eso mismo llegó a decir el Príncipe de Bismark, según recuerda el Cardenal Cerretti, cuando prometió desistir de la persecución de los Católicos, iniciada con la inauguración del Conflicto el 20 de Septiembre de 1870.

Pero para llegar a esa pacificación entre la Iglesia y el Estado italiano, era evidente que hacía falta un Gobierno enérgico, independiente de las luchas políticas; y aunque en ciertos puntos enérgicos, el Gobierno de Crispi y luego el de Giolitti, tuvieron que pactar con los extremistas que no querían ceder de sus prerrogativas, ante la Iglesia.

Según la opinión del eminente Cardenall Cerretti, tanto el actual Pontífice Pio XI, como sus antecesores, esperaban que llegase al Poder un Gobierno fuerte, independiente de los Partidost Políticos para reconocer los derechos inalienables de la Santa Sede.

El Cardenal Gasparri en Junio de 1915, expresó ese deseo, en plena Guerra Mundial, pero cuando Italia no se había sumado todavía a los Aliados, y dependía todo el arreglo de la cuestión Romana del sentido de Justicia del pueblo italiano.

Y tan fué esto así, que sin cambiar la Santa Sede la faz de sus demandas, hubo un Gobierno italiano fuerte, cuyas proposiciones al Papado fueron tales que el Pontífice las estudió detenidamente, aceptándolas a la postre, pues lo que deseaba el Romano Pontífice era completa libertad frente al Poder material de la Monarquía italiana, para poder ejercer su Misión espiritual.

Hace observar el Cardenal Cerretti que al alborear el siglo 19 Pio VII fué despojado de sus Estados Pontificios por Napoleón I Entonces la resistencia de ese Papa se fundaba no en la omnipotencia de conquistador de Napoleón I sino en la naturaleza espiritual del Poder del Pontificado que necesita absoluta independencia de todo poder temporal, para ejercer sus funciones espirituales.

Y esa misma actitud tomó Pío IX desde 1860, frente a la gradual expoliación de los derechos del Papado en el nuevo Reino de Italia.

Y se pregunta el que estudie todos estos antecedentes históricos de la cuestión Italo-Romana, ¿cómo es que aquellos grandes Pontífices como León XIII, por ejemplo, no pudieron lograr lo que ha obtenido Pio XI?

Crispi, aunque era hombre enérgico, no tenía un dominio completo de la situación política exterior de Italia; y por su parte el Pontífice Pio X pensó que las palabras "Poder Temporal", debían ser eliminadas de la fraseología o vocabulario del Vaticano, y sustituidas por las de "Principalidad Civil", para demostrar que el Romano Pontífice no aspiraba a triunfos casi-dinásticos, sino que se ceñía a cumplir con las exigencias de su misión espiritual.

Durante la Gran Guerra de 1914 a 1918, el Pontífice Benedicto XV, puso bien a las claras su decisión de no introducir en la Guerra la Cuestión Romana, pues pudiera haberse considerado entonces un arma contra Italia, en plena Guerra.

Por esa breve relación que hemos hecho, es indudoable que el Romano Pontífice quiso mantener su independencia, su soberanía, frente a cualquier otro Poder temporal, cumpliendo la Misión divina otorgada al Primer Pontífice, Pedro.

"Tu est Petrus et super hanc petram edificabo Eclesia mea" (Tu eres Pedro y sobre esa piedra edificaré mi Iglesia).

Por otra parte, la Ley de Garantías dictada por el Estado Italiano, no podía aceptarla el Romano Pontífice porque fué dictada por el Estado Italiano sin ninguna rememoración bíblica.

El Pacto de 11 de Febrero último tiene por el contrario un carácter judídico; y las discusiones que lo crearon tuvieron lugar entre dos Poderes Soberanos, Italia y el Pontificado, cuya independencia es bien notoria, y sus derechos totalmente reconocidos.

El Pacto de 11 de Febrero fué Bilateral: no hubo ningún acuerdo del Congreso, ni ninguna decisión unilateral como en 1870.

De tal modo que ese Pacto de 11 de Febrero surgió de la inteligencia y consentimiento de dos Potestades Soberanas, la Iglesia y el Estado, y por tanto, como lo hicieron constar el Cardenal Gasparri y Mussolini, tiene carácter internacional y como dice el Cardenal Cerretti, es una Ley Internacional.

Puede decirse que Mussolini estuvo masculando y estudiando la base del Pacto Laterano.

No han transcendido las Conferencias que el Duce ha tenido con diversos personajes del Vaticano, pero es evidente que se han celebrado, anunciando en algunos momentos y por otros motivos que nada tuvieron que ver con la cuestión del Pacto; a veces estaban distanciados el Papado y el Vaticano.

De ninguna parte del Orte han surgido discrepancias ni crítica alguna, sobre el Tratado Laterano, lo cual es prueba plena de que ha satisfecho a todos, sacerdotes como seglares, dentro del munda católico

Por eso todos pueden decir con Su Santidad Pio XI en su primera Enciclica, cuando ya columbraba en su deseo ese Pacto Lateraro, que ha producido la restauración de las facultades del Papado y la pacificación espiritual de todos los que somos católicos.

Mussolini explicó a los Diputados el pacto de Italia y el Vaticano

Ese Pacto, dijo Mussolini, fué entre dos Soberanías, de aspiraciones muy distintas, pero mutuamente reconocidas de modo recíproco y pierfecto.

Por ese acuerdo dijo el Duce, Roma es la verdadera Capital del Mundo Católico, y al mismo tiempo la real capital Política de Italia.

Después dió las gracias Mussolini a los diez y ocho Diputados que habían estudiado el Pacto Laterano y a su Presidente el Diputado Solli, por su excelente información.

De modo, añadió Mussolini, que por ese Pacto del Palacio Laterano, existe una Iglesia Soberana como también un Estado Soberano.

Hay que aclarar esa fórmula, dijo Mussolini, porque en realidad no hay dos Soberanías coexistentes, porque de un lado se halla, dijo, la ciudad del Vaticano y del otro, el Reino de Italia.

Debemos persuadirnos, dijo Mussolini, de que entre el Estado Italiano y la Ciudad del Vaticano hay una distancia que puede estimarse en millares de kilómetros, aunque basten cinco minutos para atravesar la frontera de la una, e ir a visitar la otra.

Por lo tanto hay dos Soberanías, añadió, bien distintas y bien diferenciadas, y perfecta y recíprocamente reconocidas.

Y luego llegó el Duce al punto más difícil del Pacto y dijo:

"El Estado es Supremo en el Reino de Italia, y reconoce a la Iglesia Católica, leal y voluntariamente, con ciertas preeminencias."

Y así se ve, dijo, que el Régimen de la Iglesia Católica que tiene 2,000 años de existencia, ha pactado con un Gobierno Fascista que sólo tiene diez años de existencia y 7 de activo Gobierno, pero que lleva en sí el germen de instituciones creadas en ese breve tiempo, pero que han de perdurar

Y como Mussolini no perdona a sus adversarios que se han ido al extranjero para seguir atacandole, tuvo un rasgo de buen humor al referirse al ex-Presidente del Consejo de Ministros, Nitti, del que dijo: "En su triunfante y obesa estupidez no creyó en la posibilidad de un Pacto entre la Iglesia y el Estado, como el Laterano".

Después criticó la fórmula de Cavour "La Iglesia libre en el Estado libre", añadiendo que no hay en el mundo más que un sólo país en que esa fórmula tiene su aplicación, y ese país es los Estados Unidos, por que en esa Nación hay una nube de múltiples Religiones, entre las cuales el Estado no puede elegir una para darle adecuada protección."

La Melodia del Mundo

Por S. SALMON

ABRA surco en la tierra el laborioso arado e nregiones centroeuropeas, o en China, hecho emblema de una civilización milenaria; inclínese el mástil del velero en alta mar al ímpetu del viento que hace crugir el velamen; mézase el sicomoro en playas exóticas cuando el Océano se encrespa en la tormenta; todo lo que sucede: el vuelo de las nubes en el firmamento y el deslizarse de una lancha en el argentado estanque, el rumor del metal efervescente en las ardientes entrañas del alto horno y el horrible temblor de los volcanes; todo lo que sucede es un símbolo, sólo ejemplo de la armonía de los fenómenos en todas las esferas del mundo. Todo es armonía, sonido en la plenitud de infinitos conjuntos, en el poema sinfónico de la creación eterna. Y esas melodías, reunidas en una gran melodía del mundo... por muy diversas que parezcan en el ritmo y en el dinamismo (y lo son menos de lo que pudiera creerse a primera vista) son en la energía, en la abundancia de su capacidad de expresión, de la misma intensidad y de idéntico efecto soberano.

Pues cada oscilación de los acontecimientos, cada melodía, que recibe vida del sentimiento de su unión con el universo, vibra de nuevo en el pecho del hombre y lo impele hacia el exterior, hacia el infinito, para que no sea más una parte sino el todo, para que se despoje de su limitación y sea también algo infinito. Por eso existe en cada hombre el impulso del movimiento, del viaje, el ansia de ver.

Por eso se advierte esta disposición a la aventura que se refleja en el deseo de las sensaciones que se experimentan cuando se viaja por extraños continentes.

Cada año se realizan muchos viajes alrededor de la tierra y cada año varían los fenómenos que se observan, pero vibra luego todavía su ritmo y sonido. ¿No sería posible tratar de fijarlos para siempre, reproducirlos de nuevo? En ensayo vale la pena. La dirección del "Resolute", buque de pasaje de instalaciones fabulosamente bellas, que efectúa anualmente con pasajeros de todos los países del mundo ese viaje circular alrededor del globo, ha resuelto conservar las impresiones caleidoscópicas de tal viaje, entretejer su sucesión en un todo orgánico, manifestar su diversidad y en ella su homogeneidad; ha tratado, en una palabra, de crear una sinfonía animada por la realidad que encierra los motivos fundamentales del canto sempiterno y gozoso de la continua evolución, la potente y embriagadora "melodía del mundo".

Para realizar este propósito no bastaba la imagen, había de asociarse a ella el sonido; lo que los ojos ven había de unirse con lo que percibe el oído, profundizándose así su impresión en el espíritu. Así se produjo, novedad internacional, la primera película acústica alemana con el título característico "Melodía del Mundo", primera vez en Hamburgo fué un acontecimiento social, como el estreno de una ópera en un teatro célebre.

En tres actos cortos, pero de enjundioso contenido, se ofrece una sección horizontal, pero también vertical de la civilización del globo y de la riqueza de la creación. Junto a imágenes deliciosas de animales, cuya ocupación semeja en muchos puntos a la de los hombres, se ven las costumbres de las naciones, sus ceremonias religiosas, su amor, sus juegos y su trabajo, los cuidados maternales, las alegres fiestas, deportes y ejércitos, danzas y mercados, arquitectura y arte. Gestos, mímica, sonidos del idioma son dintistos: una inmensa y fluída polifonía. La acrópolis, una cripta, una catedral gótico o el edificio de Woolworth en Nueva York, la Alhambra o el Tadi Mahla nos muestran la más variada diversificación de formas en el sentido arquitectónico del espacio, pero son eslabones de una ininterrumpida cadena en las fases del desenvolvimiento de avanzadas civilizaciones. Estos edificios vienen a ser el marco de los innumerables cuadros de la película. Sentimos una impresión de incertidumbre: el samurai japonés que maneja diestramente el arco, el ginete de las olas de HonoluluW el remendón de redes en creación que al ser producida por Palestina, el pescador siamés del Menam, una fiesta religiosa en la India y danzas de bodas en Arabia—y el barco, el "Rresolute", con la esbelta figura de su perfil surcando el mar de continente a continente... ¿no son más que un sueño? No, son realidad, tal como sólo se contempla cuando penetramos en la esencia de las cosas. Porque no solamente vemos todo eso, lo oímos: los cantos de los masaui, el son de los Wamelangs, las palabras de los hombres y los golpes de las máquinas, el arrastre de las cadenas al levantar el ancla, el zumbido de las sirenas.

Esta película, la primera acústica producida en Alemania, ha sido posible en virtud de la cooperaciNn que han prestado casi todos los Estados del Globo y es una película del espíritu internacional, de solidaridad humana internacional. De Hamburgo circulará por todas las naciones y será acogida en todas partes con júbilo por esa nueva creación de la técnica, prueba de amistad que une todos los continentes y los hombres. Ues demostrá que nadie puede sustraerse sin perjuicio a la armonía mundial, que el individuo no significa nada en la pluralidad de los acontecimientos y de los destinos y que vivir es armonía, reunión a la sinfonía general para que se mantenga la "melodía del mundo".

Hamburgo, Abril, 1929.

El Pabellón Argentino en Sevilla

Por Fernán F. de Amador

LOS argentinos pueden ahora afirmar que por primera vez—recuérdense sino los ejemplos de París y Río de Janeiro—poseen desde el punto de vista estético, una representación en verdad transcendente de legítimo espíritu nacional, salvando por fin el fatal escollo del industrialismo para estos casos. En efecto, ya el arquitecto don Martín Noel, autor de la hermosa estructura del edificio, supo buscar en lo más acendrado de sus ideales tradicionalistas el sello inconfundible y sugestivo de las formas barroco-virreinales, destinadas a precisar en las márgenes graciosas del Betis el símbolo elocuente de la fusión racial que alienta en el numen indiano, remontando así el curso de la Historia para devolver, en ofrenda de amor y de paz, al solar originario, su precioso acervo artístico, enriquecido, empero, por su estupenda peregrinación en tierras colombinas y ahora, los decoradores que le secundaron en la empresa, apercibidos del glorioso concepto que tal prueba comportaba pusieron a su vez lo mejor de sí mismos, superándose en noble emulación, por el anhelo de grabar sobre el muro enjalbegado de la tradición hispana, el clamoroso conjuro de la leyenda aborigen. Gramajo Gutiérrez, Alfredo Guido y Rodolfo Franco, cada uno en la sinceridad de su acento propio, complétanse así para llevar hasta la cuna de la raza la visión multiforme y magnífica de esta América en marcha, que, si bien recibe en el soplo épico de los Almagros y los Mate de Luna la razón fecunda de una nueva vida, adéntrase, no obstante, muy hondo en la roja greda del Calchaquí, para nutrirse con la vigorosa sabia ancestral que ha de darle el sentido y el amor de la tierra, que son fundamentos de toda patria grandeza.

En esta expresión vibrante de evidenciamiento estético, correspondió a Rodolfo Franco llevar a cabo la pintoresca alegoría de las industrias artísticas regionales, desde el primitivo ensueño del alfarero, que dentro de la forma milenaria moldea en el barro nativo, con ingénito panteísmo de augur, el sellado espíritu de **Pachamama**, a la hacendosa fantasía de la **belenita** que entreteje, según el ritmo perezoso de la vida, el hilo de araña de sus jocundas tapicerías, donde tiembla aprisionado el prodigio luminoso de los valles andinos. Desenvolviéndose en la cadenciosa policromía de los frisos, y puntualizadas en personajes de evidente fuerza decorativa, aquellas artes rústicas de tierra adentro defínense ampliamente, ora junto al horno espectral de la cueva granítica, donde cuajan "las lágrimas del hierro", ora bajo el temblor sedeño de los teberintos en la dorada siesta montaraz; o bien, allá en el páramo azul de las cumbres, donde los viajeros del altiplano suenan sus cuernos para despertar en los ventisqueros inaccesibles el alma quejumbrosa de los difuntos amautas.. Fuertes, sobrias y sintéticas, moviéndose familiares en el ambiente que le es propio, las figuraciones americanas del artista argentino dicen lo que tienen que decir, sin ambages ni rodeos, afirmándose en la recia estructura pictórica, que las aleja para siempre del amable pero fantasmagórico mundo decorativo, que evoca, por lo general, este género de alegorías.

Pero donde Rodolfo Franco adquiere su poder máximo de animador de formas y de ideas, es en el panel central, destinado a ocupar el fondo del gran salón. Con la experiencia en el movimiento de las masas, que le da su condición de escenógrafo y sacando partido de la singular disposición que correspondía a la superficie destinada al efecto—interrumpida por el vacío de una puerta, Franco ha suscitado majestuosamente en forma, diremos, de hoguera humana, la exaltación sublime del **Himno al Sol**, al **Inti-Raimi**, "padre fecundo de todas las cosas vivas".

Flameando al viento de sus destinos futuros, la juventud en marcha asciende hacia la pureza ideal de las cumbres, llevando en las manos bronceadas los dones de la tierra, mientras en el altar maravilloso del Este enciéndense las teas divinas del amanecer, que han de alumbrar por la aspereza de los riscales la senda oculta de la Verdad y de la Vida.

A entrambos lados del grandioso tema helioterúrico, dos arcadianos grupos de pastores y de zagalas cambian ritmos ingenuos, mientras recogen en los anhelantes agujeritos de sus quenas, fugitivas perlas de rocío, la dulzura infinita del crepúsculo andino.

Sevilla, Mayo 1929.

El Referendum de Wisconsin

Por LUIGI BARZINI

El referéndum popular de Wisconsin sobre la aplicación de la ley prohibicionista en el Estado, le ha dado una mayoría de 120.000 votos a los "húmedos". Esta victoria antiprohibicionista se esperaba, aún cuando nunca en proporciones tan enormes. El pueblo de Wisconsin ya se había manifestado en el mismo sentido hace poco más de tres años, cuando, con otro referéndum, aprobó una petición del Congreso para que éste legalizara un 2.75 por ciento de alcohol en la cerveza. Pero no es solamente en Wisconsin donde la mayoría popular se manifiesta hostil al prohibicionismo, o por lo meno sa la interpretación de l aLey Volstead. Todas las veces que se le ha concedido al pueblo la oportunidad de manifestar su sentir sobre la Enmienda Décima Octava, o sobre su aplicación, se puede tener la seguridad de ver surgir una mayoría "húmeda", o, excepcionalmente, una formidable minoría antiprohibicionista.

El "New York Worl" recuerda que en los últimos tres años diez Estados se han pronunciado por referéndum popular sobre el prohibicionismo; y en seis de ellos la respuesta ha sido hostil a la ley, con mayorías que van de 2 contra 1, o de 0 contra 1. En cambio, en los cuatro Estados donde los secos han triunfado, su mayoría ha sido ínfima. Entre estos últimos es notable el voto popular de North Dakota, un Estado agrícola que es "seco" desde hace cuarenta años, esto es, desde su nacimiento, desde que en 1889 entró en la Unión con una ley local prohibicionista. En aquella cuna del prohibicionismo, el 49 por 100 de los votos fueron "húmedos". Y esto sucedía en 1926. Dudamos mucho que hoy, si se repitiera el referéndum, aún mantengan los secos esa mayoría del 1 por ciento.

El significado de estas claras manifestaciones de la voluntad popular es que las recientes elecciones presidenciales, que llevaron a Hoover a la Casa Blanca con una mayoría sin precedentes, no representaban un sentimiento prohibicionista del pueblo americano, como los "secos" han querido hacer creer. Hoover fué favorecido por razones que nada tienen que ver con el alcohol o con el agua. Se puede decir que Hoover fué electo, no porque era "seco", sino a pesar de serlo. El prohibicionismo se agarró al carro de Hoover y se dejó arrastrar a la fuerza, para pretender luego que había vencido. Los "secos", capitaneados por la Liga Antialcohólica y por otras organizaciones político-religiosas, han creado y mantenido un profundo error: que los Estados Unidos son resueltamente secos, lo cual no es verdad. El Congreso se ha creído representante de vastas mayorías prohibicionistas, y ha actuado en consecuencia decretando nuevas y exorbitantes medidas punitivas contra las mínimas infracciones de la ley. Los agentes prohibicionistas se sienten autorizados para imponer represiones feroces, en vista de que el bandidaje se considera mucho menos grave que la posesión ilegal de una botella de alcohol. Tragedias como la de Aurora, Illinois, sacuden la conciencia de todo el país. En aquella ciudad dos agentes prohibicionistas penetraron ilegal y violentamente en una casa con el pretexto de buscar licores, hirieron al marido y asesinaron a la esposa, y... no encontraron licores. Con esta señora el número de las víctimas de los agentes prohibicionistas ascendió a 280.

La sinceridad que anima al prohibicionismo de los "secos" del Congreso se ha revelado con el episodio edificante del Congresista Morgan, fiero partidario de la Ley Jones, a quien los guardas de Aduana de Nueva York han acusado de haber introducido licores al desembarcar de regreso de Panamá. La farsa se mezcla con el drama. La hipocresía, la corrupción, la violencia, el alcoholismo y la criminalidad, se desarrollan con una exuberancia alarmante a la sombra de una ley a la cual falta la explícita aprobación de las masas.

Los referéndums populares que, como el de Wisconsin—un estado integralmente republicano que votó compacto por Hoover—y que se maniffesta "seco" en su mayoría,—comprueban que entre el país y el Congreso existe un distanciamiento profundo, al menos en lo que respecto al prohibicionismo. Queda por saber hasta cuando pueden mantenerse, sin peligro para el país, el errado concepto de que el pueblo americano es "seco", y la latente diferencia entre la opinión pública y los legisladores.

Nueva York, Mayo de 1929.

Copyright 1929 by Pallas Features Syndicate

Problemas de la Técnica Pedagógica y Cuestiones Fundamentales de la Vida

LOS niños como los hombres se atormentan por el juicio adverso que se hace de ellos y se sienten halagados por una opinión favorable. Es el instinto de emulación que busca el contentamiento de sí mismo comparándose con los demás. Para William James la emulación es un instinto muy intenso y el ochenta por ciento del trabajo humano se realiza por él.

La emulación es una forma de excitar el amor propio que anhela lo mejor, que siempre se mantiene en el punto de insatisfacción, favorable a la perfectibilidad del individuo y el progreso de la especie; tanto que en aquellos sedientos de excederse, la emulación forma parte de los sentimientos de abnegación y sacrificio con tal desinterés que aparta de las cosas inferiores y conduce a las superiores y buenas. Establece una batalla sin tregua, que tiene su raíz psicológica es el amor propio, batalla que no puede ser censurada mientras sea sincero deseo de lo mejor, el Excelsior, como dicen algunos, y que según La Bruyere, fecunda el alma; encaminada según otros a vencer cierta innata pereza; fortalece la tendencia hacia el ideal superior.

En el libro inmortal de Cervantes ni hay un solo momento de la vida del héroe manchego que donosamente no traiga a cuento todos los caballeros andantes que en el mundo han sido para vencerles, para ganarles en sus hazañas, para ser más ingenioso hidalgo pero con la dignidad del caballero, templado en la sinceridad, batido en la rudeza de su condición humana para fundir en el crisol del esfuerzo sus más altos pensamientos, sus más gloriosas acciones, toda su vida, que si vida de loco, llena de emulación, de honor, de dignidad.

Intimamente ligada a las acciones de la vida, desde la cuna al sepulcro la emulación, no puede ser mirada con indiferencia por el maestro que ha de emanciparla siempre del egoísmo, la ambición y la envidia, sentimientos y pasiones deleznables de nuestra miseria moral.

Ha de mantenerse la emulación como generoso luchar de constantes y sublimes esfuerzos para aprovechar sencilla, y justamente su valor pedagógico.

Es lícita la emulación porque obtiene adelantos en la clase, ejerce beneficioso influjo en los sentimientos de abnegación y sacrificio en los educandos y está allí donde se ama la vida, donde se ama la renovación, donde se ama el progreso. La emulación crea y depura. Si falta, conduce a la indiferencia habitual, debilita la perseverancia, se desconoce la felicidad del triunfo, la satisfacción de la victoria la concentración de energías dedicadas al esfuerzo que vigoriza la voluntad y perfecciona el alma; interrumpe el lazo que une a los niños entre sí porque se retrasan y aislan. La emulación ha de ser hoguera espiritual, pero hoguera que solo ha de quemar incienso puro.

Desviada la emulación surge en el corazón del niño, en la informe y malsana forma de la rivalidad y la envidia que tuercen los nobles vuelos que pueden dispensar como recurso pedagógico bien dirigido, en la preparación social, el culto de su vida interior de dignidad y honor de personalidad e indibidualidad.

El oro de la emulación no debe convertirse en el vil metal de la envidia. Tiene verdadero valor pedagógico, pero se desvirtúa por el uso de medios ilegítimos. La envidia interrumpe el vínculo social, destruye y agota, es aciaga y cobarde y muestra el fondo triste y enfermizo de naturalezas débiles, crudo y descarnado de naturalezas perversas.

La emulación es buena si es honesta. Diremos de ella como se dice del amor propio en los siguientes versos de un poeta, citados por Santamaría Esquerdo:

"Disimulado veneno
Del alma, es el amor propio;
Pero también, como el opio
En cierta dosis es bueno."

El sentimiento recorre la escala de todas sus manifestaciones; así vemos que se pasa del amor al odio, de la modestia a la vanidad. Es una tarea importante para el maestro conocer las modalidades psíquicas de cada alumno y hacer el cambio favorable, aprovechar debidamente los sentimientos. No hay dos alumnos que sean idénticos; se ha de desarrollar la personalidad y la individualidad. Dice Gurlitt, "el deber principal del hombre no es el de parecerse a los demás; no está mal que se diferencie de todos. El hombre tiene derecho a su peculiaridad personal. La individualidad es la natural y progresiva forma de las manifestaciones psíquicas del niño".

E. A.

A Traves de la Vida

Por HECTOR DE SAAVEDRA

CACHIFOLLAR

New York, 9 de Mayo.

ME parece estar oyendo la risa sarcástica de Jeremías cuando se ha enterado que en España van a levantar o le han levantado ya, una estatua a Don Quijote. De seguro que el Dr. Topsius no encontrará ridículo el hecho porque nada hay más natural y apropiado que elevar un monumento a las cosas superiores, ya que el hombre necesita ciertos símbolos para hacerse la conciencia que por lo general está, en los individuos, en estado embrionario. La cuestión estriba en representar bien el sublime carácter de aquella alma que encarnó Cervantes en la enjuta complexión del Caballero de la Triste Figura. Porque aceptarlo sobre el rocín y con la lanza y el yelmo de Manbrino es darle el aspecto de un pobre picador de toros y ocultar las grandezas que justifican su memoria. Bastante está ya menospreciado por los que sin conocerlo lo estiman como un ente entrometido y ridículo, porque se califica de "quijote" a todo aquel que por espíritu de justicia se mete a restablecer el orden y la paz. He ahí la dificultad de representar al sublime loco y no caer en la burla que de las cosas elevadas hacen los escritores para provocar con el contraste la risa del indiferente. He visto, aquí, en un teatro, un disparate que se titula "John Quixote", y que no deja de ser gracioso por lo bufo. También he visto a Napoleón 1o., cuando era solamente general y estaba en Egipto, representar un papel muy poco militar con las bayadesas del Cairo. Nada se escapa a la cuchufleta del hombre, y hay países, como el nuestro, donde es necesario reglamentar "el choteo", según la frase espiritual de un escritor cubano.

No me parece malo, por lo tanto, lo de la estatua a Don Quijote, que llena al mundo, cuando hay tanto rrascandil cuya fama no sale del barrio, que tiene su monumento. Lo que es pueril y ridículo es que se señale la ruta de Don Quijote por los caminos de la Mancha y se hagan oficialmente, carreteras y ventas y mesones para entretenimiento y explotación de turistas. Es una estafa que me parece indigna tratándose de un carácter nacional cuyo símbolo es tan respetable como el Don Juan Tenorio. En Francia, el Estado no admite todavía al Sr. Conde de Monte Cristo como monumento nacional, pero ha tenido la delicadeza de poner en torno de Alejandro Dumas sus valientes mosqueteros. Hay que ir con tiento para no caer en la chocota, pues de lo contrario vamos a tener descendientes genuinos de Sancho Panza y quizás hasta del rucio.

En Inglaterra le han hecho una estatua a Hamlet, porque la creación de la duda, en el príncipe de Dinamarca, es un símbolo; como han debido hacerle otra a O-Telo como personificación de los celos y del origen irlandés que revela el nombre del moro de Venecia. Con más razón debía elevarse una a Syloc, el mercader, que simboliza la concupiscencia y la avaricia.

Muchas otras estatuas que representan condiciones psicológicas debían levantarse con más razón que otras que nada dicen, porque sus protagonistas nada hicieron y no son sino personalidades muy privadas. Los mismos que tuvieron su poco de historia se ven dolorosamente desconocidos. Un día paseando por el Prado oí que un individuo decía a otro, junto a la estatua de Zenea:

—¿Quién será este viejo que está ahí encaramado en esa piedra?

Los americanos no son muy aficionados a las estatuas como los antiguos griegos o los modernos franceses. Las pocas que hay en New York son en su mayoría de extranjeros y han sido regaladas. Más útil es en una plaza—dirán ellos—una torre de señales para dirigir el tráfico..

Drama del Autor de "Maya"

TRADUCCION DE JULIO TOLEDO

EL merecido triunfo conquistado por "Maya", ha bastado para infundir en nuestro ánimo la idea de lo mucho que hay derecho a esperar de cualquier nuevo drama de Simón Gautillón; pero "Departs", obra que Gastón Baty acaba de producir (y de manera admirable) resulta singularmente desalentador. El autor ha tomado una idea que ofrece amplias posibilidades no sólo poéticas sino dramáticas. Y digo tomado, en vez de descubierto o inventado, porque no es nueva, lo cual, bajo ningún concepto, constituye una desventaja artística. Las ideas antiguas suelen ser las mejores y más apropiadas para adaptarlas a una obra de arte, y sobre ellas se han escrito los (originales no porque sean modernas, sino porque representan dramas y poemas más originales, creaciones imaginativas). A la verdad, el obstáculo con que tropieza "Déparis", estriba no tanto en el hecho de que la idea sea o no anticuada como en la circunstancia de que M. Gantillón, por lo visto, se ha mostrado ardientemente deseoso de producir algo nuevo, tomando por norma la citada obra.

La idea se basa en el hecho de que sólo durante ese período de nuestra vida es cuando somos capaces de soñar, cuando inspiramos la creencia de que cualquiera de nosotros está en disposición de percibir una satisfacción real; y, también, (y esta es la parte más dramática cuando no la más importante) que aunque la tentativa de realizar uno de nuestros sueños es siempre seguida de una desilusión, ello no es óbice para que nos sintamos con alientos para recomenzar la jornada, concebir una nueva, deliciosa posibilidad, enfrascarnos en una ulterior aventura o emprender una nueva partida ("départ").

La idea que inspira este drama original está ilustrada en las personas de un hermano y una hermana. En el primer acto aparecen como meros niños, y en el amplio desván de la casa de campo en que residen, se recrean entregándose alegremente a una serie de juegos "presuntuosos", utilizando para ello una selección de trajes pintorescos que contiene una antigua, accesible y bien nutrida guardarropía. Este acto resulta, por demás, encantador, aunque deja entrever ese toque morboso que trasmite un sabor desagradable a toda la representación. El muchacho, se imagina que es un irresistible pirata, un matasiete y fanfarrón, abordando intrépido y bizarramente las naves enemigas, luchando con denuedo y fortuna contra fuerzas superiores. La niña, también, aparece irresistible, pero débese a su insinuante belleza y sus encantos. En ambos, los sentidos y las pasiones, aun desconocidos para ellos, están incubándose. Física y emotivamente los pichones están prestos a valerse de sus alas.

El resto de la obra se limita a tratar sobre la invariable, poco satisfactoria realización de los ideales y el constante y confiado comenzar de nuevo. Ella se hace actriz; pero aun en ese fingido mundo del arte, sólo existen muy raros instantes que no sean de desilusión y poco o nada que pertenezca al mundo de la realidad. El se vuelve marino; no obstante, nunca en el presente viaje sino en el próximo es donde debe sorprenderle la aventura codiciada. Aunque la vida de ambos se dá a veces simultáneamente en lados opuestos de la escena, la del marino no resulta mucho más interesante.

Empero, el asunto en sí es lo bastante episódico y de un verismo capaz de fascinar a cualquier auditorio. Al espectador, una vez en el teatro en compañía de sus camaradas, sólo le interesa una cosa, y es: la suerte de los personajes que desempeñan papel en la escena. Puede también que su interés se limite a un carácter o una persona. En "Maya", aunque la obra no es más que un conjunto de episodios, la suerte de la propia protagonista monopoliza por completo la atención, al punto de despertar ese interés. En "Déparis", ni el hermano ni la hermana han sido presentados lo suficientemente individual, verídicos y vívidos para llenar el cometido, y, por tanto, nos vemos impelidos a buscar el interés en los personajes episódicos.

Philip Carr.

Mister Xylosa

POR ANTONIO ESCOBAR

PIDO permiso para presentar—o "introducir" como dicen aquí—a Mr. Xylosa, que pertenece a la familia azucarera y que acaso esté destinado a hacer un papel importante.

Ha nacido en Anniston, Estado de Alabama, es hijo del Departamento de Agricultura y ha tenido por partera a la Universidad de Alabama. En Nueva York ha dado a conocer la Exposición de Industrias Químicas, ahora abierta en el **Grand Central Palace** y que es tan interesante como todas las anteriores.

Es un azúcar extraído de las cáscaras—en inglés **husks**—de la semilla de algodón; años atrás solo servía el algodón para hacer tejidos y para taparse los oídos; ahora, gracias a los químicos, salen de él tantos productos que vamos perdiendo la cuenta de ellos. Con lo que nuestros antepasados desechaban de esa planta ganan hoy millones de dollars algunas industrias.

Este nuevo azúcar se distingue de todos los conocidos hasta el presente en que no hace engordar, como ha manifestado en la Exposición Mr. Emley, funcionario de la Oficina de **Standards**, de Washington; y se espera que, por poseer esta propiedad, lo prefieran las mujeres, o por lo menos, las muchas de ellas que desean conservarse esbeltas. En Inglaterra, en estos últimos dos años, ese deseo ha hecho descender algo el consumo de dulces y pasteles, y, como corolario, el de azúcar.

En el mencionado pueblo de Anniston, el gobierno federal ha instalado, con la colaboración de la Universidad de Alabama, una pequeña planta—o "ingenio", en nuestra jerga de raza inferior—que ha producido 400 libras de Xylosa. Supongo que se le habrán enviado algunas al Presidente Hoover, que, al parecer, tiende más a la obesidad que su antecesor, el buen Calvino.

Según el Profesor W. T. Read, del Colegio Tecnológico de Texas, otro de los peritos que han hablado de esto en la Exposición, se puede fabricar todos los años un millón de toneladas de ese azúcar.

—Si adquiere popularidad—ha agregado—será un gran beneficio para el Sur. En Texas y en otros Estados por cada libra de algodón hay una de cáscaras de semilla. El azúcar extraído de ellas es igual al 40 por 100 de la cantidad de cáscara.

Y también ha dicho el Profesor:

—El nuevo azúcar es cerca de **un tercio más dulce** que el de caña y el de remolacha; carece absolutamente de valor nutritivo y pasa por el organismo humano sin efecto alguno en el peso. En los experimentos hechos con animales ha probado ser indigestible, pero inofensivo. Con él se pueden hacer nitratos, ácidos y alcohol; pero no parece probable que la cáscara de semilla de algodón tenga utilidad comercial para fabricar un alcohol de grado que se use como licor.

La Sylosa se obtiene, según este perito, tratando las cáscaras "con ácidos débiles a temperaturas cuidadosamente reguladas".

Pero ¿resultará caro o barato? Para saber eso es pronto, porque el asunto no ha pasado de la fase técnica; hay que aguardar a que entre en la práctica, o mercantil. Sólo sabemos que, como la primera materia es un resíduo, algo que se tiraría, si no hubiese venido al mundo Mr. Sylosa, su precio entrará por muy poco en el costo del artículo.

Que este tendrá cierta demanda es evidente; porque abundan las personas que se defienden contra la obesidad, se privan de varios alimentos, hacen ejercicios gimnásticos y toman remedios maravillosos que son engañifas en los más de los casos. Esas personas adoptarán la sylosa; y si son aficionadas a los dulces, no consumirán más que aquellos que estén confeccionados, con el nuevo azúcar. Y habrá restaurants, de los que presumen de científicos, en los cuales se servirán los dos azúcares.

Al viejo ¿le quitará venta la Sylosa? Esta se podrá fabricar en todos los países que producen algodón, que son unos cuantos; en los Estados Unidos la cosecha del año 27 fué de 12 millones 700 mil pacas; en Egipto fué de 598 millones de libras. Ya se ha visto que, según el Profesor Read, los Estados Unidos podrían hacer un millón anual de toneladas de Sylosa; si también la hiciesen la tierra de los Faraones y las demás algodoneras, se pondría en el mercado una cantidad considerable del nuevo azúcar, para aflicción de cañeros y remolacheros.

Estas son perspectivas lejanas; con las presentes ya, hay bastante para que los cañeros, principalmente los de Cuba, anden cavilosos. Estos no han querido, o no han podido, entenderse con los remolacheros americanos, **entente** con la cual darían estabilidad al negocio en los Estados Unidos. Además han echado abajo la restricción de la zafra, que era útil porque, como ha expuesto el coronel Tarafa en un notable escrito leído el día 9 de este mes, en la Cámara de Representantes, sin ella la crisis actual "hubiera sido de mayor intensidad".

¿Por qué no se aplica la solución del "vendedor único", aconsejada por ese importante productor, que es científica, modernista, de la mejor marca cooperativa? Con eso se acabaría la competencia entre los exportadores, y como consecuencia, serían imposibles las travesuras de los listos que desmoralizan el mercado.

Ya, según leo en el escrito del Sr. Tarafa, los más de los productores han constituído un **pool** o agencia para vender a prorrata en el mercado mundial 850 mil toneladas; pero quedan fuera del **pool** muchas toneladas más y la minoría de los exportadores. Lo que conviene es que todos entren en la combinación para que haya un verdadero **Kartell** azucarero cubano.

Nueva York, mayo.

M.E.C.D. 2016

LA SELECCION CATALUÑA LE GANO AL BOSTON WANDERERS, 4 Por 0

También el Bolton fué derrotado por un club de foot ball en España

La Selección Catalana anotó dos tantos en cada tiempo ganando cuatro por cero.

BARCELONA, mayo 20. (AP)—En el Stadium de la Exposición Universal se ha celebrado hoy el match de futbol entre la Selección de Cataluña y el Bolton ante 65.000 espectadores. El resultado del match fué decisivo. Ganaron los catalanes 4x0, haciendo dos tantos en cada tiempo. En el segundo tiempo los ingleses se desmoralizaron ante el empuje que no esperaban de los catalanes.

BARCELONA, Mayo 20. (AP).—El resultado del partido de futbol celebrado con motivo de la inauguración del estadio de la Exposición ha producido gran sensación. Coméntase con entusiasmo la victoria de la Selección Catalana sobre el notable equipo Bolton Wanderers, ganador de la Copa Inglaterra. Se considera que después de los dos triunfos obtenidos por España sobre equipos británicos el prestigio futbolístico ha aumentado de tal manera que se le pone en primer lugar en el futbol europeo. Los aficionados están locos de contento con los triunfadores a quienes se les vitorea a sus pasos por las calles.

S. Ruiz y J. Rodríguez

El primero actuó de pitcher tapón y no permitió ni un hit.

BRIDGEPORT, mayo 20. AP.—Aunque Ruiz fué al box en el octavo inning en una vana tentativa de salvar el juego, el Bridgeport fué derrotado por el Albany por 4 a 3. Esta fué la décima victoria consecutiva y la sexta derrota del Bridgeport.

El lanzador cubano que relevó a Stowers pitcheó muy bien el resto del juego sin conceder un solo hit. A Stowers fué al que se acreditó con la pérdida del juego.

Rodríguez no conectó un solo hit en cuatro visitas al plate.

Box score de los cubanos:

	V.	C.	H.	O.	A.	E.
Rodríguez 1b	4	0	0	11	0	0
Ruiz, p..	0	0	0	0	1	0

Los otros resultados de los juegos del circuito fueron los siguientes:

El Providence le ganó al Springfild 7 por 5 en diez innings; Allentown y Hartford celebraron un double header que ganó el Hartford con scores de 6 por 4 y 4 por 0.

William Watson Clark, el Zurdo del Brooklyn Amarró Corto a las Huestes de John Mc Graw

En ocho de los nueve innings retiró a los rompecercas del New York, en one, two, three: titubeó nada más que en el quinto inning en el que le hicieron la carrera de la honrilla.

BROOKLYN, mayo 20. AP. — La magnífica labor en el box de William Watson Clark, el zurdo del Brooklyn, rechazó a los Gigantes y dió a los Petirrojos una victoria por 6 a 1 en el primer juego de la serie de tres con sus rivales de Manhattan.

Clark retiró a los bateadores neoyorkinos en orden, en ocho de los nueve innings, titubeando tan sólo en el quinto, al permitir dos hits y una carrera. Terry y Jackson dieron singles y Kauffmann los siguió con un fly de sacrificio que hizo entrar a Terry desde tercera base.

Carl Hubbell comenzó por los Gigantes, pero duró menos de tres innings porque los Robins le batearon siete hits asumiendo una delantera decisiva de cinco a cero. Ralph Judd lo relevó en el tercero conteniendo al Brooklyn y no concediendo más que una carrera en el resto del juego.

Herman, Bressler y Hendrick se dividieron nuevede los doce hits del Brooklyn, siendo el primero Bressler con un triple y dos dobles en su terceto de hits. Ellos fueron también los que anotaron e hicieron anotar la mayoría de las carreras del Brooklyn. El juego se llevó a cabo en el rápido tiempo de una hora y veintitrés minutos.

NEW YORK

	V.	C.	H.	O.	A.	E.
Roush cf.	4	0	0	2	0	0
Lindstrom 3b . . .	4	0	0	1	0	0
Ott rf.	3	0	0	1	1	0
Terry 1b.	3	1	1	7	1	1
Jackson ss	3	0	1	1	3	0
Reese 2b.	3	0	0	2	3	0
Kaufmann lf. . . .	2	0	0	4	0	0
O'Farrell c. . . .	3	0	0	5	0	0
Hubbell p.	1	0	0	1	2	0
Judd p.	1	0	0	0	1	0
Hogan (1).	1	0	0	0	0	0
Totales . . .	28	1	2	24	11	1

(1) bateó por Judd en el 9o.

BROOKYN

	V.	C.	H.	O.	A.	E.
Frederick cf. . .	4	0	1	6	0	0
Gilbert 3b. . . .	4	0	0	0	3	0
Herman rf. . . .	4	2	3	1	0	0
Bressler rf. . . .	4	2	3	2	0	0
Hendrick 1b. . . .	4	1	3	11	0	0
Rhiel 2b.	3	1	0	1	1	0
Bancroft ss. . . .	3	0	1	0	3	0
Piccinich c. . . .	4	0	0	6	0	0
Clark p.	3	0	1	0	2	0
Totales . . .	33	6	12	27	9	0

New York	000 010 000—1	
Brooklyn	212 000 01x—6	

Empujadores: Bressler, (2) Hendrick (2) Clark, Kaufmann, Bancroft. Two base hits: Bressler (2) Hendrick Three base hits: Bressler. Bases robadas: Herman (2) Sacrifices: Kaufmann, Bancroft. Quedados en bases: New York 1; Brooklyn 5. Bases por bolas: Hubbell 1. Struck out: Clark, 4; Hubbell 1; Judd 4. Hits a los pitchers 7 en 2 1-3 innings. Judd 5 en 5 2-3 innings. Pitcher perdedor: Hubbell. Umpires: Klem, Jorda y Magerkunrth. Tiempo: 1:23.

Otro triunfo de Bush

Wilson y Cuyler batearon dos hits cada uno. Los Cubs empataron la serie

CHICAGO, mayo 20.—AP. — Guy Bush tenía lo suyo hoy en el box y los Oseznos administrron una paliza a los Piratas por seis a una, igualando la serie y manteniendo su medio juego de ventaja sobre los Cardenales.

Fué el cuarto triunfo de Bush en la temporada. Sólop ermitió a los Piratas cinco hits, mientras que los Oseznos reunían ocho contra Steve Sweetonic, un lanzador derecho novato. Wilson y Cuyler batearon dos hits por cabeza.

Anotación por entradas, hits y errores:

		C.	H.	E.
Pittsburgh . .	001 000 000—	1	5	1
Chicago . . .	010 001 04x—	6	8	0

Baterías: Swetonic y Hemsley;—Busch y González.

Con un rally de hits en el primer episodio aseguraron el desafío

Jess Haines derrotó al Cincinnati, anotándose su quinta victoria del año

CINCINNATI, mayo 20. AP.—Jess Haines ganó su décimacuarta victoria consecutiva al derrotar hoy a los Rojos por cinco a una. Haines terminó la temporada de 1928 con nueve triunfos seguidos y se ha apuntado cinco más en ésta sin una sola derrota.

Swanson, el outfielder del Cincinnati, robó otra base y va a la cabeza de las Ligas mayores con nueve hurtos. Cuatro sencillos en el primer inning que rindieron dos carreras dieron el juego a los Cardenales.

SAN LUIS

	V.	C.	H.	O.	A.	E.
Douhit, cf..	5	1	1	1	0	0
High, 3b..	5	1	2	1	0	0
Frisch, 2b..	4	1	1	2	4	1
Bottomley, 1b. ..	4	0	1	11	0	0
Hafey, lf..	3	1	1	2	0	0
Holm, rf..	4	1	3	5	0	0
Gelbert, ss.. ..	3	0	1	4	9	2
Smith c..	2	0	1	1	0	0
Haines, p	3	0	0	0	1	0
Totales..	33	5	11	27	14	3

CINCINNATI

	V.	C.	H.	O.	A.	E.
Swanson, cf.. ..	5	0	2	1	1	0
Critz, 2b..	5	0	1	2	2	0
Walker, rf..	3	1	2	4	0	0
Dressen, 3b.. ..	4	0	0	0	2	0
Allen, lf..	4	0	1	5	0	0
Kelly, 1b..	4	0	2	7	2	0
Ford, ss..	4	0	0	2	1	0
Gooch, c..	4	0	0	6	1	0
Lucas, p..	3	0	0	0	2	0
Totales..	36	1	8	27	11	0

Anotación por entradas

San Luis..	201 001 010— 5
Cincinnati..	000 000 010— 1

Sumario

Empujadores: Bottomley; Holm; Smith; Hafey; Gelbert; Kelly. Two base hits: Walker 2; Holm; Allen; Critz. Three base hits: Hafey. Base robada: Swanson. Sacrifices: Hafey; Haines; Gelbert. Double plays: Gelbert a Bottomley 2. Quedados en bases: San Luis 6; Cincinnati 11.—Bases por bolas: Lucas 2; Haines 3. Struck outs: Lucas 4; Haines 1. Umpires: eardon; McCormick y Pfirman. Tiempo: 1.42.

Sam Gray se apuntó su quinta victoria en el match contra los Sox

Este lanzador había perdido tres juegos consecutivos; le dieron diez hits

SAN LUIS, Mayo 20. (AP.)—Los Carmelitas le pegaron a la pelota a menudo y oportunamente hoy, ganando el juego inicial de la serie con los Medias Blancas de Chicago, por 6 a 3. Manush bateó un jonrón y Blue y Schang tres singles cada uno. El pitcher Sam Gray se apuntó su quinta victoria de la temporada después de tres derrotas consecutivas. Estuvo eficaz con excepción del cuarto inning, en que permitió un tribey y tres sencillos que hicieron anotar tres carreras al Chicago.

CHICAGO

	V.	C.	H.	O.	A.	E.
Hoffman cf. . . .	5	0	0	1	0	1
Metzler lf. . . .	4	0	2	3	0	0
Kamm 3b.	3	0	1	1	4	1
Clancy 1b. . . .	5	0	1	12	0	0
Reynolds rf. . . .	5	1	3	0	0	0
Hunnefield 2b. . .	5	1	1	2	4	0
Cissell ss. . . .	4	1	1	2	3	1
Crouse c.	4	0	0	3	2	0
Thomas p.	3	0	1	0	1	0
Walsh p.	0	0	0	0	0	0
Wattwood (1) . .	1	0	0	0	0	0
Totales	39	3	10	24	14	3

(1) Bateó por Thomas en el 8o.

ST. LOUIS

	V.	C.	H.	O.	A.	E.
Blue 1b.	3	1	3	13	0	0
McGowan rf. . . .	4	0	0	3	0	0
Manush lf. . . .	4	1	1	3	0	0
Schulte cf. . . .	4	1	1	2	0	0
Kress ss.	4	0	0	0	5	1
O'Rourke 3b. . . .	4	2	1	1	0	0
Melillo 2b. . . .	4	0	1	2	4	0
Schang c.	4	1	3	3	0	0
Gray p.	2	0	1	0	4	1
Totales	33	6	11	27	13	2

Chicago	000 300 000— 3
St. Louis . . .	021 000 21x— 6

Empujadores: Gray 1, Manush 1, Blue 1, Cissell 2; Thomas 1; Mc Gowan 1; Melillo 1. Two base hits Schulte; O'Rourke. Three base hits Cissell; Blue. Home runs: Manush. Base robada. Hunnefield. Sacrifices; Gray. Double plays: Hunnefield; Cissell y Clancy. Quedados en bases; Chicago 12; St. Louis 6. Bases por bolas: Thomas 1; Gray 3. Struck out: Thomas 1; Gray 2. Hits a los pitchers: Thomas 9 en 7 innings; Walsh 2 en 1. Pitcher perdedor: Thomas. Umpires: Guthrie, Moriarty y Hildebrand. Tiempo: 1.46.

Big Bill Tilden y Frank Hunter Derrotaron a los Escandinavos de Dinamarca por 6x0 6x1 6x0

Una hora después Helen Wills y Hunter vencieron también, en stright sets a la pareja francesa Mlle. Doris Metaxa y S. Glasser

(Por J. E. Angly, de la Associated Press)

PARIS, mayo 20. (AP.) — Con sólo matches de dobles para los aficionados que llegaron temprano, los campeonatos de Francia de tennis en canchas duras comenzaron hoy con la triunfante aparición de los favoritos ante un público de día de fiesta que ascendía a unas seis mil personas. Una tercera parte lo componían gente que vino de vacaciones de Inglaterra y turistas norteamericanos. Estos últimos tuvieron el placer de ver a sus antiguos y nuevos campeones derrotar a sus contrarios continentales bajo los rayos de un sol típico de mayo.

Big Bill Tilden realizando un nuevo renacimiento fué el jugador de otros tiempos y junto con Frank Hunter eliminó rápidamente a dos rubios escandinavos de Dinamarca, Rasmussen y Nielsen por 6-0, 6-1, 6-0.

Una hora después Helen Wills con las piernas desnudas se colocó en el centro del court donde una veintena de fotógrafos esperaban su aparición y acoplada con Hunter ganó en sets seguidos a la pareja francesa. Mlle. Doris Metaxa y S. Glasser por 6-3. 6-3. Mlle. Metaxa no ha cumplido aún los 16 años y aunque ha tomado parte en campeonatos junior y los ha ganado ésta ha sido su primer aparición ante tan numeroso público. Estaba demasiado nerviosa para ser de gran ayuda a su compañero.

Las únicas norteamericanas que perdieron fueron Mrs. Sutton Bundy, una campeona de hace veinte años y Miss Marjorie Morrill, de la última generación tennista que fueron derrotadas por la combinación más joven y más ágil de Mlles. Amaury y Adamoff por 9-7, 6-3, pero tan sólo después de una refriega encarnizada como lo indica el score.

El único as francés asignado a la cancha central en el día inicial fué Jean Borotra, uno de los mosqueteros de la Copa Davis y estuvo inclinado a mostrarse caprichoso y a aplazar su aparición hasta mañana, pero el elemento francés en el público estaba resuelto a ver todo lo que le daba derecho el dinero pagado por sus localidades y exigieron que jugase y así tuvo que hacerlo.

Jugando brillantemente Borotra y la señorita De Alvarez eliminaron el team franco-ruso de Mme. Michel Bernard y M. Magaloff por 6-2; 6-2 y los asistentes se mostraron satisfechos.

El All-Cuba Senior de Basket

Siguiendo la costumbre establecida, el domingo por la tarde se reunieron los señores Sergio Varona, Fernando del Castillo y Pedro Galiana, cronistas de «El Mundo», «Heraldo de Cuba» y DIARIO DE LA MARINA, respectivamente, y después de discutir ampliamente la performance de los jugadores que participaron en el último campeonato nacional de basket ball, acordaron designar el siguiente equipo «All-Cuba»:

Octavio Machado (Forward) . . . . Vedado Tennis Club.
Rafael García (Forward) . . . . Deportivo de Cárdenas.
Lorenzo del Portillo (Center) . . . . Universidad de la Habana.
Ramiro Carlés (Guard) . . . . Deportivo de Cárdenas.
J. Sanabria (Guard) . . . . Deportivo de Cárdenas.

Fueron también muy considerados Ramón Azcárate, del V. T. C. y Livio Morales, de la Universidad de la Habana.

Los Atléticos siguen ganando: la víctima de ayer fué el Boston

Eddi Rommell continúa invicto. Le entregaron un diploma al catcher Cochrane

FILADELFIA, mayo 20 (A. P.)—Los Atléticos regresaron de su excursión hoy y aumentaron su racha de victorias a cinco consecutivas con un triunfo por 5 a 1 sobre los Medias Rojas de Boston. Su ventaja sobre los Yankees que no jugaron hoy aumentó a dos juegos enteros.

Eddie Rommell ganó su cuarto juego seguido del año sin derrota alguna y contuvo al Boston a seis hits esparcidos durante cinco innings. Charlie Ruffing pitcheó el juego entero por el Boston aunque estuvo muy falto de control, dando diez bases por bolas y permitiendo ocho hits.

Los de Connie Mack batearon tres hits por el mismo número de carreras en el primer inning adquiriendo así una delantera que nunca se vió amenazada. Ruffing dió tres pases, forzando una carrera en ese inning y por un error del Boston se anotó otra.

Antes del juego, Ernest S. Barnard, Presidente de la Liga Americana presentó a McKey Cochrane, el catcher de los Atléticos, un diploma con un bello marco por haber ganado la distinción de ser el jugador más valioso de la Liga en 1928.

BOSTON

	V.	C.	H.	O.	A.	E.
Rothrock, cf . . .	3	0	1	2	0	0
Gerber, ss . . .	2	0	0	0	1	0
Taitt (1)	1	0	0	0	0	0
Narlesky, ss . . .	1	0	0	0	1	0
Scarrit, lf . . .	4	0	1	0	0	0
Bigelow, rf . . .	4	0	2	3	0	0
Regan, 2b	4	0	0	3	3	0
Todt, 1b	4	0	1	10	0	0
Berry, c	3	0	0	4	0	1
Reeves 3b	3	1	0	2	5	0
Standaert (2) . .	1	0	0	0	0	0
Ruffing, p . . .	3	0	1	0	2	0
Totales . . .	33	1	6	24	12	1

FILADELFIA

	V.	C.	H.	O.	A.	E.
Bishop, 2b . . .	4	1	1	0	3	0
Haas, cf	4	1	1	5	0	0
Cochrane, c . . .	3	0	1	5	0	0
Simmons, lf . . .	4	0	0	1	0	0
Hale, 3b	4	1	1	0	1	0
Foxx, 1b	2	1	1	9	2	0
Miller, rf . . .	2	1	1	4	0	1
Dykes, ss	2	0	1	1	1	0
Rommel, p	4	0	1	2	1	0
Totales . . .	29	5	8	27	8	1

(1) bateó por Gerbert.
(2) bateó por Berry.

Boston	001 000 000—1
Filadelfia	300 000 20x—5

Carreras empujadas: Rothrock, Cochrane, Dykes 2, Miller.
Two base hits: Haas, Bigelow.
Three base hits: Miller.
Stolen bases: Foxx, Rothrock, Cochrane.
Sacrifices: Haas.
Double plays: Regan y Todt; Reeves, Regan y Todt.
Quedados en bases: Boston 7, Filadelfia 11.
Base por bolas: Ruffing 10, Rommel 2.

Ignacio Fernández como sustituto de Singer con el Kid

También Fugazy espera inaugurar Ebbets Field con Black Bill

NUEVA YORK, mayo 20, (AP.) — Humbert J. Fugazzy anunció hoy que su triunvirato, la combinación Fugazy-Dempsey-Cole había obtenido la firma de Ignacio Fernández que asombró a los fanáticos al noquear a Al Singer en el Garden el viernes por la noche para un encuentro con Kid Chocolate en la pelea de apertura de Ebbet's Field en Brooklyn el 12 de junio. Fugazy manifestó que tenía la firma de Chocolate para un bout con Al Singer y que pediría a Luis Gutiérrez, el manager del Kid, que aceptase a Fernández como substituto.

Sin embargo, para demostrar que no cree que Singer ha cesado de existir como boxeador, Fugazy está tratando de concertar un match entre Al y Cannon Ball Eddie Martin para la misma fecha, y el ganador se las verá con Tod Morgan para decidir la posesión del campeonato de peso ligero junior. Black Bill, de la Habana, y Speedy Fadd, un recién llegado de las Filipinas, es otra pareja que Fugazy trata de hacer pelear para obtener un aspirante digno al título de campeón de peso mosca.

Es dudoso, empero, que Fugazy logre inaugurar Ebbet's Field con Chocolate y Fernández, porque Gutiérrez ha consentido que el Kid pelee en Toronto con Jackie Johnson, o sea dos días después de la fecha en que Humbert pretende dar comienzo a sus operaciones al aire libre. Aunque el Kid de la Habana es de los que trabaja muy duro, no obstante no sería conveniente ni juicioso el que pelease en Brooklyn el 12 de junio y se largase a Toronto para volver a subir al ring dos noches después.

NOTAS DE BOXEO

—Fernández firmó con Fugazy
—Uzcudun decidió ya lugar

NUEVA YORK, mayo 20 (A. P.)—Ignacio Fernández, peso pluma filipino que causó asombro y sorpresa entre la afición al noquear al ídolo de Nueva York Al Singer en el Garden el viernes por la noche firmó con Humbert J. Fugazy para un match con Kid Chocolate, el boxeador de color cubano en Ebbet's Field de Brooklyn el 12 de junio. Fugazy tiene la firma de Chocolate en un contrato comprometiéndose a boxear con Singer y ha pedido al cubano que acepte a Fernández como sustituto.

Paulino Uzcudun, peso completo español decidió hoy entrenarse para su match con Max Schmeling el 27 de junio en la toma de posesión de Hans Elmer en Hoosic Falls, N. Y., y empezará las faenas pesadas el primero de junio en la ciudad natal de William J. Carey, presidente del Madison Square Garden.

Charles W. Anderson, recaudador de la renta interior del tercer distrito anunció hoy que el festival pugilístico en que Paulino Uzcudun y Max Schmeling son la principal atracción estará exento del impuesto federal del 25 0|0 y de la contribución del 10 0|0 impuesta por el Estado. El espectáculo está clasificado como de beneficencia. Las localidades costarán de $3.00 a $30.

Uno de los Rivales Más Temibles de Kid Chocolate Es el Campeón de la Raza de Color Alfonso Al Brown

Ha llegado a Nueva York después de una larga y fructífera tournee por Europa y sus mayores deseos son los de batirse con Chocolate y Fidel La Barba.

Tenemos ante nosotros los dos últimos números de la gran revista española de boxeo que se edita en Barcelona todas las semanas, cuyo nombre es bien conocido, "Boxeo", y la que dirige con inigualada competencia el señor Juan Silvestre, una verdadera espada escribiendo sobre el varonil deporte. Es la publicación que más se lee en la península ibérica, cincuenta mil ejemplares a la semana dicen a las claras que el fanático la busca con fe y entusiasmo para enterarse de todo lo más saliente que ocurre en el mundo de los puños.

Corresponden estos dos números a las últimas semanas de abril, los que aparecen pletóricos de excelente material, siendo su agente en Cuba el señor R. Mateu quien recibe órdenes de suscripción en Virtudes 143, letra E, teléfono A-3039. El señor J. Silvestre ha sido nombrado corresponsal de esta Sección de Sports del DIARIO DE LA MARINA en Barcelona, la hermosa Ciudad Condal, desde donde la pluma galana y siempre competente del director de Boxeo nos enviará noticias de toda España para regodeo de los infinitos lectores de estas páginas. En el número del suplemento del pasado domingo apareció la primera correspondencia del señor Juan Silvestre donde comienza por dar a conocer los verdaderos valores pugilísticos de España, correspondencia de inicio en extremo interesante que esperamos mucho haya agradado a los lectores.

En la edición del día 2 de "Boxeo" aparece el siguiente escrito, es una interview de F. de Lara con el campeón del mundo de la raza de color del peso bantam (Gallo), cuyo nombre es Alfonso Teapilo Brown, nacido en Panamá el día 5 de julio de 1902 su peso 118 libras y estatura 5 pies 11 pulgadas. Brown lleva hasta la fecha realizadas 49 peleas, de las que ha ganado 17 por K. O. 23 por puntos, perdidas 6 y tablas 3.

Los más fuertes deseos de Brown son los de batirse con Fidel La Barba y con Kid Chocolate, según se leerá en la información adjunta, especialmente con nuestro Kid en esta ciudad para realizar una demostración ante la afición habanera, no importándole al campeón el montante de la bolsa que se discuta. Esta interview es enviada desde Madrid a "Boxeo" por el antedicho F. de Lara. Hela aquí:

DESDE MADRID

FRENTE AL CAMPEON

Por F. de Lara

Tenía que entrevistarme con Alf. Brown a su llegada para informar a la afición, por estar convencido que el simpático gallo cuenta con el favor de ésta.

Las innumerables visitas que éste recibió en el Hotel Londres desde su llegada, es buena prueba de ello.

Para trasladar al público las impresiones del campeón fuimos a visitarle, y digo fuimos, pues creí que Alfonso no charlase en español y como quiera que el inglés yo no lo domino, me preparé de introducir al buen amigo Echániz.

El panameño nos recibe en el comedor guardándonos en el curso de la conversación deferencias como de antiguos amigos, y poniéndose a nuestra disposición incondicionalmente.

Después de la presentación de ritual, recurro al amigo Echániz para que éste a su vez le pregunte la impresión que recibió al visitar Madrid y algunos de sus gimnasios, a lo que rápido y en un perfecto castellano contesta diciéndonos que agradabilísima y que nunca pudo sospechar existiese tan grande afición por el noble deporte del boxeo, habiéndole causado grata impresión la perfomance de algunos de nuestros púgiles. Creo tiene un brillante porvenir, un púgil desconocido hasta ahora en España que está librando durísimas peleas y que se denomina con el seudónimo de Young Martí, pues en sus pocas actuaciones en ésta no pudo probar su valía por una injustificada postergación y sólo anhela retornar con un puesto en la boxe para refrenar la ignominia que con dicho muchacho guardaban los promotores españoles.

Dice Alf Brown:

"Soy oriundo del Panamá y siempre tuve un gratísimo recuerdo de España: mis antepasados son todos españoles.

"Cuento 24 años de edad. Hace seis años que boxeo como profesional. No tengo hermano alguno que sea boxeador, a pesar de que sé que a la afición catalana hace un tiempo se presentó un peso medio diciendo ser un familiar mío. Nada de esto es cierto.

"Mi familia no gusta de este viajar prolongado, siempre ausente; preferirían continuase mis estudios.

"Domino cuatro idiomas a la perfección, pero ahora todas mis ilusiones las guardo para el boxeo, afición en que vivo y convivo con ella, porque ésta constituye para mí el ideal de toda la vida.

"Del pasado nada he de decirle; esto está sucedido y pierde todo interés. Del futuro creo ganaré a Bernasconi fácilmente; nada temo de él, a más procuraré librarle una buena pelea, para que guarde buen recuerdo la afición de mi paso por Madrid.

"Hace un año. Cinco horas en Barcelona.

"En París, el 9 de abril próximo, en match revancha ante Cuthbert. Nuestra anterior fué fallada nula; esta vez tengo esperanzas de ganarlo en forma que no ofrezca duda.

"Mis propósitos son darle chance a Fidel La Barba y sobre todo a Kid Chocolate. Yo tendría sumo gusto ofrecer a la afición cubana una pelea ante Chocolate poniendo el título y ésta sería la primera vez que dicha afición vería disputarse un campeonato mundial y en chance uno del país. No sería jamás por mí obstáculo la bolsa; en una palabra: tengo gratísimo gusto en ponerme a la disposición de dicha afición a la que saludo igualmente que a Kid Chocolate, desde las columnas de la simpática revista "Boxeo".

Cuando estábamos en lo más interesante de este diálogo, se nos presenta un servidor diciéndonos que en nombre del manager de Alf. Brown, éste tiene que retirarse a descansar.

—Alfonso, que sea la victoria por el medio más rápido.

—Gracias amigos, no olviden de saludar a la afición española en mi nombre—nos dijo tendiéndome la mano y con una franca sonrisa, ya en pie, parécenos encontrarnos ante un dandy, por su porte y exquisito trato.

Salud, Alf. Brown, y que veas logradas como hasta ahora todas tus ilusiones.

Después de la pelea la Comisión dirá si es que hay campeón

Los entendidos en las cuestiones del ring esperan el triunfo de La Barba.

NUEVA YORK, mayo 20 (A. P.)—La aproximación más cercana a un match por el campeonato de peso bantam que ha visto Nueva York en más de tres años atraerá a los fieles del pugilismo al Coliseum de Nueva York, el establo de boxeo de Jess McMahon en la noche del miércoles.

Cuando haya terminado la escaramuza a diez rounds entre Kid Chocolate, el brillante moreno cubano, y Fidel La Barba, estudiante de California, el caso irá a la Comisión Atlética del Estado para su debido fallo. Si el ganador pelea y se porta como un campeón la Comisión ha prometido nombrarlo sucesor de Charley Phil Rosenberg que se retiró obligado a ello por las circunstancias al no poder hacer el peso, abdicando el título de campeón de peso bantam en febrero de 1927.

La Barba que se retiró invicto del trono de peso mosca para estudiar un año en la Universidad de Stanford es un ligero favorito sobre el sonriente boxeador de ébano. El Kid cubano se ha granjeado un inmenso número de partidarios durante una campaña invernal realmente espectacular. Todavía no ha sido derrotado, aunque en un bout fué tenido a raya siendo tablas el resultado.

Aunque Chocolate es de los que pega muy duro y un boxeador superlativo, los entendidos creen que La Barba es demasiado diestro y tiene demasiada experiencia de las tretas y mañas del ring para dejarse dominar por el morenito. Este match es el primero en que toma parte La Barba después de una excursión por Australia en que dió dos nokauts y ganó cinco bouts.

Jack sigue de cuento

Ahora vuelve a decir que no volverá al ring mientras se arreglaba las uñas

NUEVA YORK, mayo 20. AP.—Estirado a sus anchas en una silla de barbería mientras una navaja luchaba con su espesa barba y una manicurista cortaba sus uñas, Jack Dempsey sopló la blanca espuma del jabón de sus labios y declaró que estaba más lejos que nunca de un retorno al ring.

Con todo el énfasis que es posible emplear, el ex-campeón aseguró que la retirada que anunció después de derrotarlo Tunney por segunda vez en Chicago, sigue en pie, hoy más que nunca. El ring ha perdido su atractivo, sus días de pelea han pasado y una nueva carrera yace frente a él en lo porvenir.

Mientras el barbero le frotaba la cara con loción perfumada, el robusto mocetón hizo una mueca y contó que haciendo ejerciois en el gimnasio la semana pasada "para que mi ropa me siga entallando" se lastimó una vértebra en el pescuezo y éste está dolorido y resentido, de modo que piensa hacerse una radiografía para averiguar la fuente del mal.

"Qué imbécil sería yo si pelease de nuevo", dijo. "Tengo un millón de dollars y eso es suficiente. Si Gene Normile, mi antiguo manager, dijo en Reno que tenía un acuerdo conmigo para una nueva pelea, faltó a la verdad. Tenemos una proposición juntos, pero no se trata de boxeo."

RESULTADO DE LA FUNCION DE ANOCHE EN EL FRONTON HABANA-MADRID

Primer partido a 25 tantos: Ganaron Antonio y Buendía, blancos. Boletos $2.40.

Los azules, Valenzuela y Cubota, quedaron en 14 tantos.

Primera quiniela: Sencilla Echarri. Pagó a $12.60. De combinación: Echarri y Antonio. Pagaron a $24.00.

Segundo partido a 30 tantos: Ganaron los azules Guisasola y Esquivel Menor. Boletos $1.20.

Los blancos, Labat menor y Gayarre, quedaron en 28 tantos.

Segunda quiniela: Sencilla, Epifanio. Pagó a $5.40. De combinación: Epifanio y Guezala. Pagaron sus boletos a $16.00.

Tercer partido a 30 tantos: Ganaron Iturrino y Trecet, azules. Boletos a $1.20.

Los blancos, Ugalde y Guezala, quedaron en 18 tantos.

Tennis Internacional

Henri Cochet se llevó los honores en los rounds finales del torneo

BERLIN, mayo 20 (AP) Henri Cochet se llevó los honores en los rounds finales del torneo internacional de tennis celebrado en esta capital hoy.

Cochet ganó el campeonato de singles masculinos derrotando a Menzel Caetz de Checo-Eslovaquia por 9-11; 6-3; 6-1 y acoplado con Jacques Brugnon capturó el campeonato de dobles venciendo a Moldenhauer y Prenn de Alemania por 4-6; 6-3; 6-1; 10-8.

En su tentativa de ganar un tercer título Cochet salió derrotado pues Brugnon y Heine lo batieron emparejado con Cilly Aussen en los dobles mixtos por 2-6; 6-2; 7-5.

La Baronesa von Reznicek ganó el campeonato femenino de Berlín dominando a Cilly Aussem 7-5; 6-2.

La labor de Olivares

En el circuíto se registraron dos nueve ceros que dieron Thomas y Tincup.

LOUISVILLE, mayo 20. AP.—José Olivares recobró su ojo de bateador y desempeñó un papel muy importante en el reverso de forma del Lousville, cuyo team barrió con la serie jugada con Indianapolis, capturando el último juego hoy, seis por tres.

	V.	C.	H.	O.	A.	E.
Olivares, ss..	4	1	2	1	4	1

Además robó una base y figuró en un double play.

He aquí los resultados de los otros juegos del circuito:

El Kansas City le dió los nueve ceros al Milwaukee, 3 por 0; el Columbus también blanqueó al Toledo ganando 2 por 0; y el Minneapolis triunfó sobre el St Paul 5 por 3. Thomas y el indio Tincup fueron los pitchers que dejaron en cero carreras a sus contrarios.

DUNDEE PELEARA POR LA FAJA DE CAMPEON EN EL MES DE JULIO PROXIMO

BALTIMORE, mayo 20. AP.—Hoy se anunció aquí en nombre de Floyd Fitzsimmons, el promotor que obtuvo el contrato, que Joe Dundee había firmado uno comprometiéndose a defender su título de campeón de peso welter en Detroit en un match a quince rounds durante el mes de Julio.

El citado promotor indicó que esperaba obtener la firma de Jackie Field, a quien la National Boxing Association reconoce como campeón de peso welter aceptando la pelea; pero que de no poder conseguirla tenía segura la de Jimmy McLarnin.

LOS PESOS DE MORGAN Y EL MEJICANO SAL SORIO

LOS ANGELES, mayo 20. AP.—Hubo un cuarto de libra de diferencia entre el peso de Tod Morgan, campeón de peso ligero junior, y el de Baby Sal Sorio, mejicano de San Bernardino de California, cuando se pesaron esta tarde para el bout de esta noche en que se decidirá el campeonato de dicha división. Morgan pesó 129 y Sorio 128¾.

Kid Chocolate y Fidel La Barba Se Encuentran Listos Para Pelear el Miércoles 22

Ambos pugilistas han realizado un training muy duro, noqueando a muchos de sus sparrings, y esperan comenzar a gran velocidad la pelea.

NUEVA YORK, Mayo 20.—(New York Coliseum) — Servicio Especial. — Kid Chocolate, el muchacho cubano cuyo pelo, tan negro y reluciente como su piel, se aplasta sobre la pequeña cabeza untada abundantemente de vaselina, el invicto Kid, se halla listo para su gran match del miércoles con el californiano Fidel La Barba. Ambos se encuentran confiados en el triunfo y seguramente que en la historia de los combates por la supremacía del peso bantam no existe un encuentro donde el entusiasmo de los fanáticos se despertara tanto como en éste.

Los dos son tremendos pegadores, tienen un punch extraordinario para el peso, por lo cual se han visto en sus últimos días de training casi sin sparring pardners, pues los que les han servido se vieron impelidos a desertar del campamento para no sufrir el castigo que les infligían. El pánico cundió entre los sparrings, pero Chocolate ha tenido a su lado en el campamento de Orangeburg, New York, a Quintanita (Cara de Niño) quien vino a ocupar el lugar dejado por Ferrari que fué noqueado por Chocolate en las prácticas.

Quintanita se presentó en la mejor sazón para entrenar al Kid, debido a haber vencido al boxeador chino de peso bantam, Lon Sing Que en el Olimpia Sporting Club. Quintanita es un relámpago cuando tiene los guantes puestos, es un muchacho que pronto se abrirá paso como uno de los buenos en su categoría.

Luis Felipe Gutiérrez, manager de Chocolate, ha sido informado por sus scouts que los planes de Fidel La Barba no son otros que los de atacar violentamente desde un principio y llevar la pelea a toda velocidad, en la creencia de que Chocolate es flojo en los rounds iniciales y que tomarle la delantera es lo mejor, nada de estudiarlo para boxearlo después. Con este motivo el cubano ha trabajado enormemente en los últimos días caminando mucho y bailando la [illegible] para darle a sus piernas toda la agilidad precisa.

La adición de Quintanita le vino al pelo a Chocolate, agregándolo a los otros tres en los últimos días, los que ya habían recibido castigo más que suficiente para hacer entrar en calor al muchacho de la Habana. La Barba ha estado llevando al lugar donde se entrena, al Stillman Gymnasium gran cantidad de fanáticos a verlo hacer guantes con Phil Tobias y Charley Von Reedon.

Los dos pugilistas subirán el miércoles al ring en las mejores condiciones físicas y de entrenamiento, no habrá nada que agregarles o quitarles, y el que pierda no tendrá motivo de disculpa. Mañana harán training muy ligero, casi nada, para estarse tranquilos en espera de la campana.

LOS 6 DE LA FAMA

Con la mitad del grupo de los Seis de la Fama perteneciente a la Liga Americana cruzado de brazos la tarde de ayer ofreció muy poco interés, pues sólo un par de singles, uno de Rogers Hornsby y otro de Jim Bottomley constituyeron los batazos del día. Una baja en los promedios de los de la Liga Nacional fué la consecuencia del marasmo en batear. Hornsby y Bottomley con un hit por cabeza en cuatro intentos perdieron varios puntos. El Rajá bajó de .315 a .313 y Bottomley de .295 a .294. Paul Waner tuvo su segundo día consecutivo sin conectar contra los pitchers de Chicago haciendo tres visitas estériles al plate que le costaron el descender de .273 a .265.

La situación actual:

Jugadores	J.	V.	C.	H.	PC.
Gehrig, Y.	25	91	22	31	.341
Ruth, Yankees . . .	25	88	22	28	.318
Hornsby, Oseznos .	29	122	27	35	.313
Bottomley, Card. .	29	109	19	32	.394
Goslin, Senadores .	25	101	14	28	.277
P. Waner, Piratas .	26	102	18	27	.265

NOTAS DEL DIAMANTE

El salvaje hitting de Lou Gehrig hace días, disparando tres jonrones en un game, ha hecho recordar a muchos las performances registradas por algunos players en ese sentido.

Todas han sido notables, decimos nosotros, pero ninguna podrá superar a la realizada por George Kelly, hace cuatro o cinco años, cuando jugaba con los Gigantes. George bateó tres home runs en tres innings seguidos y en tres veces consecutivas fué al bat. Eso si es consistencia.

A pesar de todos esos records, sin sin embargo, un single con un hombre en tercera y el score empatado, será siempre mejor recibido por los managers.

Cuando los records colocaron a Travis Jackson como champion bat de la Liga Nacional durante la semana pasada, los jugadores del New York se burlaron de Travis y le pidieron el secreto del hitting, la mejor manera de pararse y el precio de sus lecciones para enseañr a batear.

"Honrsby está rojo de envidia",—le dijo Freddie Linstrom, a lo que él contestó: Honrsby. ¿Quién es ese señor?

RENAULT PERDIO POR UN FOUL EN EL ULTIMO DE LOS DIEZ ROUNDS

NUEVA YORK, mayo 20. (AP) Al parecer fácil ganador por puntos, Jack Renault perdió su match con George La Rocco de Nueva York por foul en el décimo y último round del bout que se llevó a cabo en la Arena St. Nicholas esta noche.

LOS JONRONEROS

LOS JONRONES DE AYER

Manush, Carmelitas..	1

A la cabeza de la Americana:

Gehrig, Yankees..	9
Ruth, Yankees	7
Foxx, Atléticos..	5
Simmons, Atléticos..	5
Goslin, Senadores..	5
Averill, Indios..	5
Gehringer, Tigres..	5

A la cabeza de la Nacional:

Ott, Gigantes..	10
Klein, Filis..	8
O'Doul, Filis..	7
Wilson, Oseznos..	7
Jackson, Gigantes..	6

Totales por Liga:

Nacional..	151
Americana..	97
Gran total..	248

Campolo va a N. York

BUENOS AIRES, mayo 20. AP.—Hoy embarcó a bordo del vapor Voltaire el peso completo argentino Victorio Campolo que va a Nueva York, lino Uzcudun y otros boxeadores de esperando poder encontrarse con Paufama de esa división.

RESULTADOS DE LAS GRANDES LIGAS

JUEGOS DE AYER

EN LA LIGA NACIONAL

Brooklyn 6; New York 1.
Chicago 6; Pittsburgh 1.
San Luis 5; Cincinnati 1.
Filadelfia y Boston (lluvia).

EN LA LIGA AMERICANA

Filadelfia 5; Boston 1.
San Luis 6; Chicago 3.
No había más juegos señalados.

	Chicago	San Luis	Pittsburgh	Boston	Fila	Cinci	New York	Brooklyn	Ganados	Average
Chi..		2	5	2	2	3	1	3	18	667
S. L.	1		2	2	1	7	2	3	18	643
Pitts.	3	3		2	1	1	2	2	14	560
Bos	1	1	1		1	1	5	4	14	538
Fila	1	1	1	0		2	1	5	11	458
Cin..	2	2	1	2	1		2	1	11	407
N. Y.	1	1	1	2	4	0		0	9	375
Bro	0	0	0	2	3	2	2		9	333
Pdos.	9	10	11	12	13	16	15	18	104	

	Fila	New York	San Luis	Detroit	Cleveland	Chicago	Washington	Boston	Ganados	Average
Fila		3	1	1	1	2	7	4	19	704
N. Y.	2		3	1	0	3	2	5	16	640
S. L.	0	0		5	3	6	1	2	17	607
Det.	2	2	3		3	3	2	3	18	563
Cle	1	2	1	4		1	2	2	13	481
Chi..	1	0	1	2	5		1	2	12	400
Was.	1	1	2	0	1	1		2	8	320
Bos	1	1	0	1	1	2	2		8	286
Pdos.	8	9	11	14	14	18	17	20	111	

LOS JUEGOS ANUNCIADOS PARA HOY

EN LA LIGA NACIONAL

Filadelfia en Boston.
New York en Brooklyn.
San Luis en Cincinnati.
Pittsburgh en Chicago

EN LA LIGA AMERICANA

Chicago en San Luis.
Cleveland en Detroit.
Boston en Filadelfia.
Washington en New York

M.E.C.D. 2016

CENTRO GALLEGO-CATALUNA; IBERIA-ALMIRANTE CERVERA, HOY EN ALMENDARES PARK

La Gran Fiesta Balompédica de Esta Tarde en Almendares

—A primera hora jugarán Centro Gallego y Cataluña.
—Los leones del Real Iberia con el Almirante Cervera.
—Jiménez e Iglesias asistirán y harán el kick-off.

Esta tarde se verá el estadio almendarino abarrotado de público. El extraordinario programa, que con el fin altamente altruista de allegar fondos para la Ciudad Universitaria de Madrid, se ha confeccionado, es de los que ha de llevar a numerosos fanáticos del balón redondo, y también de los que no lo son. El hecho de que los capitanes Jiménez e Iglesias, esos dos titanes del aire que tan heroicamente han escrito una página gloriosa para la historia de la aviación española, han prometido asistir a Almendares Park, es lo suficiente para que todos los que aunamos en nuestro corazón un poco de afecto hacia tan intrépidos aeronautas, vayamos esta tarde al estadio de Pozos Dulces, para expresarles con el mayor de los entusiasmos nuestras simpatías.

El programa es bien interesante. Un encuentro entre los equipos del Centro Gallego y el Catalunya, en el que se discutirá una copa donada por el presidente del Muy Ilustre Centro Gallego, señor Pego Pita, y otro entre el equipo del Real Iberia, ese formidable equipo de los leones que tan caro cuesta el poderlos batir, y el equipo del crucero de la armada española Almirante Cervera. En este encuentro hará el kich-off de honor, uno de los dos pilotos del Jesús del Gran Poder.

Además de asistir los capitanes Jiménez e Iglesias, también asistirán el Embajador y otras altas personalidades de la colonia española, así como también significadas personalidades de nuestra sociedad.

Será una tarde muy atractiva y de significación para nuestro futbol, la de hoy en Almendares Park.

Está en Uso la Cancha de la Casa Blanca

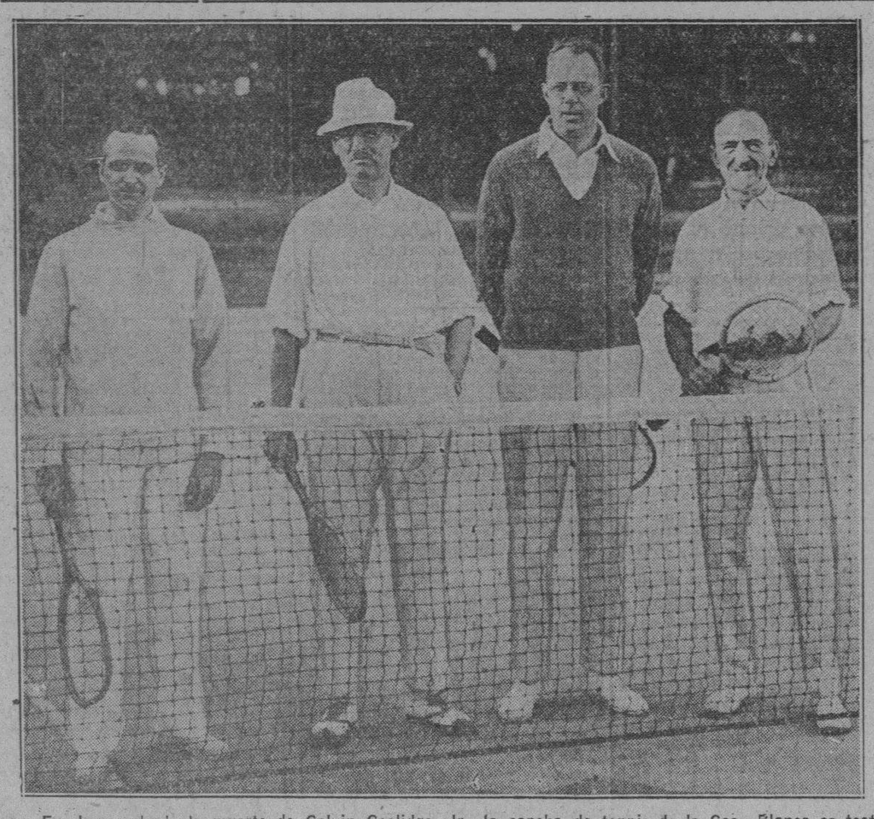

En desuso desde la muerte de Calvin Coolidge, Jr., la cancha de tennis de la Casa Blanca es teatro, nuevamente, de batallas tenísticas, bajo la nueva administración. He aquí a varios personajes que tomaron parte, últimamente, en un reñido encuentro. Son, de izquierda a derecha, el Dr. Joel T. Boone, médico de cámara del Presidente Hoover; el Secretario de Estado Mr. Stimson; el Subsecretario del Tesoro Mr. Carl T. Schunemann y el Dr. Leo S. Rowe, Director General de la Unión Panamericana.

Ante un Lleno Enorme se Pelotearon las Funciones del 20 de Mayo en Habana Madrid

Ibarlucea y Labat Mayor ganan un buen prólogo a Guillermo y Cortaberria que llegan a veintitrés. La primera quiniela sencilla se la llevó Guillermo y la combinada Guillermo y Pascau.

HOY POR LA TARDE, CONTRIBUYENDO A LOS FESTEJOS, OTRA FENOMENAL FUNCION EN HABANA MADRID

Con dos brillantes funciones se celebró ayer la fecha gloriosa del Veinte de Mayo, en la Casita Criolla del cuco Habana-Madrid, la primera, por la tarde, y la segunda por la noche; y las dos resultaron brillantes y entusiastas; llenos de fanáticos los tendidos, las canchas, las alas, gradas y en los palcos todas las fanáticas que prestigian los grandes acontecimientos en el Frontón chiquito y adorable.

Jugaron el primer partido los azules Ibarrucia y Labat Mayor contra los blancos Guillermo y Portaberria; los cuales peloteando con la rudeza conforme a su categoría salieron haciendo tres grandes empates en una, cuatro y cinco; después dos rachas movidas, violentas, bien peloteadas, la primera de los azules para dominar y salir por delante y la segunda de los blancos en el afán donoso de subir, de llegar al empate. Pero fracasaron en el intento, pues cuando llegaban los dos azules al tanto, los dos blancos quedaban en 24. Se pelotó mucho y muy bien. Boletos a $1.40.

La primera quiniela sencilla se la llevó Guillermo, que pagó con $3.00. Y la combinada Guillermo y Pascau, que pagaron con $14.00.

Poco después entrábamos en el peloteo del segundo partido de por la tarde, que salieron a jugar los blancos Epifanio y Hugues, contra los azules Uria Menor y Mir, que peloteando los cuatro en perfecto equilibrio y en perfecta gallardía, nos obsequiaron con una gran quincena, que decoraron con empates que se aplaudieron en los tantos 6, 7, 8, 11, 14 y 15. No hubo más; los dos blancos, perfectamente acoplados con una carga de las que convencen dominaron a los azules, sujetándolos y descomponiéndolos hasta dejarlos en el tanto 21. Se aplaudió la faena de estos blancos por lo diestra y pujante.

Y para terminar la tarde se disputó la segunda quiniela: la sencilla se la llevó Guisasola pagando $4.40 y la de combinación Guisasola y Labat, que pagaron con $64.00.

A la función de por la tarde y de por la noche asistieron algunos marinos de la tripulación del Almirante Cervera, que aplaudieron con entusiasmo las proezas de los chicos fenómenos del gran Habana-Madrid.

La función de la noche resultó brillante.

Muy emocional en el peloteo de sus partidos y de sus quinielas, que resultaron admirablemente peloteados.

D. F.

Programa oficial de la función de hoy martes 21 de Mayo, a las tres de la tarde:

Primer partido a 25 tantos: Pascau y Gayarre, blancos; Ibarlucea y José Luis, azules. A sacar blancos y azules del 14½.

Primera quiniela a 6 tantos, a sacar del 14: Echarri; José Luis; Cubota; Buendía; Antonio; Gayarre.

Segundo partido a 30 tantos: Uria Menor y Uria Mayor, blancos; Epifanio y Labat Mayor, azules. A sacar blancos y azules del 14½.

Segunda quiniela a 6 tantos, a sacar del 14: Andrés; Cortaberria; Esquivel Menor; Pascau; Ibarlucea; Labat Mayor.

Tercer partido a 30 tantos: Iturrino y Mir, blancos; Guillermo y Trecet, azules. A sacar blancos del 14½ y azules del 13½.

El team de Costa Rica jugará con el Hispano el próximo domingo 26

Ese día se jugará por la tarde y se discutirá la Copa Cuba, donada por Machado

El debut del equipo La Libertad de Costa Rica en la Habana fué un completo éxito. El público, conocedor de la valía del equipo visitante y deseoso de corresponder a las deferencias que su país tuvo con nosotros cuando nuestras sociedades fueron de excursión allá, concurrió en tropel a aplaudir las vistosas jugadas de sus equipiers y la preciosidad de sus combinaciones.

Fué un verdadero triunfo para la sociedad que nos proporcionó tan interesante espectáculo.

El Hispano, pidió a los costarricenses que se demoraran una semana más con objeto de discutir la Copa Cuba, donada por el Honorable señor Presidente de la República, y es casi seguro que esto se consiga, con lo cual la afición tendrá una nueva ocasión más para homenajear a los balompedistas centroamericanos y también al ilustre general que nos gobierna, puesto que es donado por él el trofeo a discutir.

Si esto ocurre como estamos relatando, entonces la noche del jueves 23 se discutirá la gran copa del señor Ministro de Guerra y Marina de Costa Rica, precioso trofeo de gran tamaño traído por los boys de Garnier en su viaje de buena voluntad. De modo que los dos juegos que faltan a nuestros visitantes en la Habana, serán celebrados la tarde del domnigo 26 y la noche del jueves 30.

Ojalá que los de Costa Rica puedan quedarse, para que puedan verlos todavía en acción aquellas personas que no quisieron o no pudieron hacerlo la noche de su debut. Ellos, su capacidad futbolística, su caballerosidad y su decencia son merecedoras del homenaje popular, y el público nuestro, que por encima de todo pone su amor al sport, sabrá corresponder a la deferencia costarricense yendo a ver su estupenda actuación.

Los partidos que faltan por jugar serán contra el Deportivo Hispano América, a juzgar por todas las apariencias. Costa Rica no jugará más que en el Campo Armada.

Y el equipo del Hispano, que la noche del debut hizo un papel brillantísimo, a pesar de la derrota, quedará integrado, para los partidos sucesivos, de otra manera, pues su alineación en este partido en que no discutía trofeo alguno, no fué la que realmente será para los encuentros que se sucederán.

Quedó demostrado, no obstante, cuanto veníamos diciendo acerca del team costarricense. Su calidad es cosa que no deja lugar a duda alguna. Combinan con rara perfección y maestría. Sus pases son desconcertantes; su rapidez asombrosa; su resistencia resulta increíble y en el shoot son peligrosísimos. Creemos que son realmente formidables.

El Hispano ya conoce al formidable contrario que tiene en frente para toda esta serie internacional que estamos celebrando; y como lo conoce, presentará sus líneas de batalla en condiciones para retener en sus vitrinas los grandes trofeos que se discutirán en los dos partidos venideros.

Esté, pues, la afición preparada.

Boxeo semiprofesional en el Jardín Miramar

Se efectuará el domingo caso de haber boxeo el sábado

El próximo domingo 26, en caso de que haya peleas profesionales el sábado 25, es el día señalado por la empresa promotora, para inaugurar el campeonato semiprofesional de Boxeo, en "Miramar Garden". El entusiasmo que ha despertado esta contienda pugilística es enorme. Bien se conoce que nuestros semi-profesionales gozan de un cartel acreditado entre nuestros fanáticos de Boxeo.

El programa que se ha confeccionado para esa fecha, es magnífico: cinco peleas, donde dos de ellas serán eliminatorias de las categorías flyweight y welterweights y tres preliminares o peleas de prueba, entre distintas categorías, pero todas ellas entre los mejores púgiles del campeonato.

Cerca de trescientos jóvenes se han inscripto para competir por los premios de la Comisión Nacional de Boxeo y los de los promotores. El hecho de considerar campeón nacional, por un año, al vencedor de cada categoría, a más de darle un diploma y una medalla acreditativa, ha revolucionado a nuestros jóvenes boxeadores. Como ya dejamos apuntado, el programa consta de cinco peleas entre los mejores boxeadores de cada división, siendo dos de ellas a 6 rounds y de carácter eliminatorio mientras que las tres restantes, serán a 4 rounds, como peleas de prueba.

¿TOSE?
PRUEBA GRATIS
ALQUITRÁN
Legítimo de
PINO POR SARRÁ
Sólo una muestra a cada persona mediante la presentación de este anuncio, en la Droguería Sarrá, mañana.

El Centro Gallego Batió Ayer al Fortuna Con Score de 5 x 0

La Juventud Asturiana, no queriendo quedar por abajo de los gallegos, estableció un record de anotación, batiendo al Olimpia con el score de 7 por 0. Ganó el Santander al Templete, 2x0

No sabemos si estos encuentros del Día de la Patria, han sido un error de los que controlan el futbol de la Habana o no. Esto para nosotros no tiene ni la más mínima importancia.

Un gentío enorme, desbordante de entusiasmo, pareciendo un mar de cabezas humanas, corría ayer de un lado para otro por todo lo más céntrico de la urbe capitalina; fué una verdadera manifestación de afecto popular hacia el General Machado y Morales, como cabe a las simpatías que él cuenta en todo el territorio de la República.

Bueno, ¿y a nosotros qué?—nos dirá el paciente lector—Nada, nada, esta es una de las tantas maneras de manifestar, de que el público no respondió a las llamadas que se le hicieron para que fuese a presenciar los encuentros de futbol, celebrados ayer en Almendares Park. ¡Cualquiera se iba a levantar tan temprano para ir a presenciar los partidos!

Ayer se volvieron a registrar unas altas anotaciones, siendo los autores el Centro Gallego y Juventud Asturiana. Tenían que ser estos, porque astures y gallegos en todo se han de llevar la contraria. Los Centros, el iluminado de los mismos y el batirse los records de goals, es la eterna pica.

El domingo habían los asturianos establecido un record de goals, anotándole 5 por 1 al Fortuna. Pues bien, ese record fué tumbado por los gallegos, al anotar ayer 5 por 0 al mismo equipo. Pero con esto no podían estar conformes los asturianos y, ahí los tienen, salen al campo y establecen un nuevo record: el de 7 por 0. ¡Una verdadera goleada la de ayer!

El primer juego, que era entre el Templete y Santander, en opción a los tres puntos del campeonato de la categoría intermedia, fué ganado por los montañeses, con anotación de 2 por 0.

Este fué un desquite a otro juego que celebraron el pasado domingo, en el que los "tiburones" conquistaron una copa al derrotar a los montañeses.

El segundo juego debía de jugarse a la una de la tarde, según la orden federativa de "última hora"; pero por presentarse tarde el Fortuna, no se empezó hasta la una y media largas. Total, que lo que venimos a aventajar de tiempo, para poder ir a la manifestación industrial, fué una hora, según el horario de los demás días.

Tenemos entendido que este partido no se podía ganar por forfeit, por estar convenido así. Pero los galaicos pueden decir que lo ganaron dos veces, y de qué manera.

A los tres minutos de dar comienzo el juego, se puso el anotador en funciones, al castigar Pagés con penalty al Fortuna por un foul de Borrazás. Lage fué el encargado de anotar este primer goal de la serie.

Los galaicos se encuentran dominando completamente a los fortunistas, el equipo fortunista no se le ve por ninguna parte, y en una de las tantas tentativas, Cacharelo manda un formidable tiro y bate a Enriquito por segunda vez.

Los gallegos han salido con ganas de balón y se atracan de una manera estupenda. En una escapada por el ala izquierda, Naya manda un centro tan medido, que Tomás no tiene más que tocar el pelotón con la testa y la pelota se estrella en la red. No pierdan la cuenta eh; este es el tercer tanto.

Sigue el dominio aplastante de los fortunistas. Zamorita apenas si se le ve intervenir. Ahora vuelve la pelota hacia la puerta de Enrique, Tomás es el que se hace de ella y dribla a los dos defensas, shuta y la pelota se estrella en la red. ¡Caramba, Tomasito, cómo saliste hoy!

Con el score 4 por 0, termina la primera parte a favor de los galaicos.

Al poco tiempo de empezar la segunda parte, Pagés saca del campo a Carlos Díaz, por dirigirse éste al ortofónico referee con palabras zalameras y engañosas.

Pero este handicap no lo aprovecharon los galaicos para abusar y solamente se registró una anotación en este tiempo. Los fortunistas estuvieron a punto de conseguir el goal de la honrilla, en un avance en que Mosquera se desprendió con la bola y mandó un tiro tan colocadito, que de no ser un colosal plongeon de Zamorita, en el que salió lesionado; el goal era inevitable.

El tanto conseguido por los galaicos, fué en un saque de out, el que recoge Naya y pasa a Tomás y éste se encarga por quinta vez de batir el keeper fortunato.

Los medios y delanteros galaicos estuvieron ayer en uno de sus verdaderos días; en uno de esos días que les recuerdan sus tardes de El Lucero. La defensa estuvo un tanto desacertada, cometiendo algunos fallos, que cierta señorita lamentaba con gran sentimiento.

De los fortunistas, nada tenemos que decir, a no ser que digamos que estuvieron desastrosos.

Eran toros y leopardos los que cubrían la tercera y última tanda, habiendo sido una catástrofe para los leopardos. Esta manera con que se destaparon los toros, no sabemos a qué atribuirla. No sabemos si se debe a las enseñanzas de su entrenador, el señor Luqué de Serrallonga, o si, por el contrario, se debe a los consejos que reciben de los "entrenadores" que se encuentran de la parte de afuera.

Es el caso, muy beneficioso para la Juventud por cierto, de que sus jugadores se están destapando de una manera fantástica. Ayer nos hemos hartado de ver dar pases precisos, hacer combinaciones colosales, tirar a goal de una manera envidiable y muy efectiva. Avelino, ese muchacho que parecía había sido condenado a la perpetuidad del banco, hizo tan delicioso trabajo con su centro delantero, Pepe, que de seguir por ese camino, ese diminuto artillero astur vuelve a consagrarse como en sus tiempos mejores, allá por los tiempos de Ferrerín. Pepe, Cabal, y Quirós, jugaron a las mil maravillas: Trabanco fué el que desentonó de la línea, pero tuvo buenas actuaciones.

Los astures iniciaron la anotación con un freekick tirado por Valentín, casi tocando la línea de penalty, y, a pesar de la muralla que se le puso delante, el pelotón salió de sus pies como una bala y se estrelló en la red.

Otro freekick tirado por Goyo, el que remata Cabal, trae el segundo goal, terminando el primer tiempo con esta anotación de 2 por 0.

En una combinación entre Cabal y Trabanco, éste le pasa a Pepe, quien remata a goal, consiguiendo el tercero. Y el cuarto lo consiguen de un corner centrado por abal, en el que la pelota anduvo de un lado para otro, hasta que Trabanco le metió el pie y fué a parar al gallinero de Miguelito. Mrtín Santos sale del campo, ¿por vergüenza? No sabemos decirle, lo que sí sabemos, es que salió sin causa justificada.

En un pase que le hace Cabal a Trabanco, pasándole éste a Avelino, consiguen los astures el quinto goal, que fué de un tiro formidble del más chiquito de los artilleros astures. Casi seguido. Quirós centra una pelota y Pepe, muy oportuno, la remata a goal. ¡Media docena! ¡Abusadores!

Pero todavía hay más, ahora, para terminar, Trabanco templa una pelota sobre el goal y Miguelito la despeja ligeramente con el puño, pero Cabal la atrapa y... ¡pero qué abusadores! marca el goal de la puntilla y que establece un record de anotación, si es que no llevamos mal el record, en el presente campeonato.

Cinco goals por cero. Siete goals por cero. Esos fueron los resultados de los dos partidos de campeonato celebrados ayer, Gran Día de la Patria, en el Almendares Park. ¡Qué lástima que estas hazañas de gallegos y astures no hayan sido mejor vistas, para que toda esta semana fueran mayores los cuentos que se hiciesen por las peñas futbolísticas.

OLIMPICO.

FRONTON JAI ALAI

PROGRAMA PARA HOY, MARTES, A LAS 8 Y 15 DE LA NOCHE

Primer partido a 25 tantos.
Aguiar y Mateo, blancos, contra Juanito y Aristondo, azules.
A sacar ambos del cuadro 9 y medio.
Primera quiniela a 6 tantos.
Cazális III, Ferrer, Urizar, Llano, Mateo, Salazar.
Segundo partido a 30 tantos.
Hernando y Larrinaga, blancos, contra Gárate y Cazális III, azules.
A sacar los primeros del 10 y los segundos del 9 y medio.
Segunda quiniela a 6 tantos.
Hernandorena, Onaindia, Olazábal, Juaristi, Berrondo, Ugartechea.
Tercer partido a 30 tantos.
Segundo y Maguregui, blancos, contra Onaindia y Lorenzo, azules.
A sacar los primeros del cuadro 9 y medio y los segundos del cuadro 10.

Entre Cazadores

EL DR. PORTO CASTAÑEDA GANO LA "COPA EL MUNDO"

La Copa El Mundo se tirará el año entrante en el trap de la simpática sociedad Club de Cazadores de Bejucal. Nos parece que huelga decir ya, que el vencedor de la gran justa de ayer por la mañana en el Club de Cazadores del Cerro fué el rival del doctor Panchito Méndez Capote, el doctor Porto Castañeda, quien mató catorce de los quince pichones.

Fué una justa bastante discutida, pese a la frase de "así no da gusto", dicha por el doctor Méndez Capote que fué el último en errar, cuando su rival el doctor Porto, que era el único que quedaba sin fallar, no había podido matar el séptimo volátil. Y para que se vea que no queremos adornar el triunfo del popular bejucaleño, vamos a hacer una pequeña reseña de la tirada.

Había trece inscriptos, pero Rodrigo Díaz brilló por su ausencia y Beale no se encontraba en condiciones de tirar. Quedaron, pues, once tiradores, tres más que en la justa del año anterior que se efectuó en el Club de Cazadores de Buenavista.

En la primera vuelta todos mataron su inicial pájaro y los once fueron muertos con 16 disparos. En la segunda jornada pareció que se registraría la misma perfomance, pero el joven Arango, que hacía como dos años que no tiraba y que cuando tiraba lo hacía solamente al platillo en la metrópoli neoyorquina, fué el primero en fallar. Se habían matado entonces 19 pichones consecutivamente, lo que demuestra que a pesar del general cuento que se había pasado mala noche viendo las iluminaciones, todos estaban bien preparados y que eso no era más que un cuento para despistar a los demás. Es decir,—y no lo tomen a mal—, que se estaban dando careta. Detrás de Arango y en la misma vuelta cayó el Egregio Presidente señor José Ovies, que seguramente lo hizo en un gesto de su extremada galantería. No quería dejar solo, seguramente, al nuevo tirador que honraba con su presencia la sociedad que preside.

En la tercera vuelta fallaron Quesada, Viñas y Bayón. Esto fué lo más sensible, pues los más rápidos tiradores del conjunto, que son los dos primeros nombrados, quedaban al parecer **fuera del dinero**. Sensible hemos dicho, pero que conste que lo hemos dicho como mero espectador de la competencia, que los tiradores bien que se alegran cuando caen **los gallos**.

En la cuarta vuelta falló Manduti y en la quinta, don Joaquín Rodríguez y Ochotorena. ¡Que se alivien!, (apúntenos este chiste malo, pero sin escopeta).

De manera que quedaba sin fallar este grupito escogido: Méndez Capote y Porto Castañeda (el Habana y el Almendares del sport cinegético); y Pancho Naya.

De esto trío de Ases cayó en la sexta vuelta el más ilustre de todos, el gallego Pancho Naya. Y al fallar Naya quedamos como supervivientes, los dos rivales. El final ya alguien lo suponía trágico, pero en la séptima vuelta falló Porto y fué entonces cuando aquello de la frase de Panchito M. Capote, quien seguramente no pensaba ni remotamente que en la próxima vuelta, en la octava, iba también a errar su primer pájaro. La alegría que causó este fallo de Méndez Capote no es para describirlo. Baste con decir que con ese fallo resurgieron a la vida, Porto Castañeda, Quesada, Naya, Joaquín Rodríguez, Bayón y Ochotorena, que hasta ese momento sólo habían fallado una. "Ocho" no pudo contenerse y abandonando su misión le dió la cara a la concurrencia y dijo: "Decíamos ayer..."

Es decir, que para esos siete tiradores empezaba de nuevo la contienda.

En la novena vuelta cayó Bayón y lo acompañaron después, en la décima vuelta, Méndez Capote y Quesada. En la oncena, sucumbió don Joaquín Rodríguez y en la décima tercera se fueron al barril Ochotorena y Naya. Este último falló tirándole al pichón estando en el suelo; pero el disparo surtió un efecto contraproducente, pues en "vez de rematar" como exigía el juez don Felipe Martínez y "Sandrigas", como decía ayer el elemento, lo que hizo fué avivar el pichón que salió volando en busca de los aviadores que se veían en lontananza.

No quedaba en pié más que el doctor Porto Castañeda. Al llegar a la décimaquinta vuelta y tocarle el turno al Presidente de la Sociedad de Cazadores de Bejucal, hubo un silencio sepulcral; y mientras su pequeño hijo miraba con los ojos en blanco para el cielo, invocando seguramente a Papa-Dios, el hermano del famoso tirador pensaba si a mano viene en la influencia de Allan Kardec. En medio del silencio se levantó decidido el "diestro" tirador y dedicó el último tiro al Presidente José Ovies, una guataquería como otra cualquiera, prometiéndole que si mataba el pichón que le faltaba para ganar, prometía que el año entrante se tiraría la copa de "El Mundo" en el trap de Bejucal, celebrando un ágape tan simpático como el celebrado el día de la inauguración. Eso de simpático ágape no lo dijo el doctor Porto: lo decimos nosotros preparando ya nuestra "botellita."

El grupo de tiradores que había errado solamente dos pichones: Méndez Capote, Viñas, Naya y Ochotorena, esperaban el yerro del doctor Porto para volverse a empatar; daban por seguro el fallo porque entendían que el tirador había alterado sus nervios por el brindis que había hecho. El doctor Porto salió decidido... llegó a la marca, metió los cartuchos en la escopeta, pronunció el "listo" de reglamento y después de apuntar para el lugar donde suponía que había de salirle el animal, pidió pájaro. "Gastrónomo" Rey haló del alambre y de la trinchera salió un pichón blanco y negro que cayó desplomado al suelo al sentirse el primer disparo salido de la escopeta del doctor Porto. Aun no había desaparecido el humo de la detonación y sonó un aplauso unánime para el triunfador. El primogénito del doctor Porto dió un brinco de alegría y fué en seguida a darle la noticia al chauffeur porque era el único del pueblo de Bejucal que no sabía del desenlace de la justa por la Copa "El Mundo."

Los abrazos y los apretones de manos al triunfador, sucedieron a los aplausos, se festejó el triunfo, primero en la cantina del Club, después de entregarse la bonita medalla y más tarde se celebró el tradicional almuerzo, poniéndose delante del tirador vencedor la bonita Copa en la que todos pensaban que se grabara su nombre.

Ayer no publicamos el resultado de la tirada de revólver en opción al premio de Pancho Pernas que ganó José M. García. Por eso vamos a publicarlo hoy y antes de la tirada que se efectuó en la mañana de ayer, justa que no se había anunciado, pero en la cual hubo el mismo entusiasmo y también el mismo vencedor, pero no hubo el mismo donador de trofeo porque si Pancho Pernas hace muchos como el que donó el domingo se queda bruja. El premio de ayer lo donó L. A. Rubio.

TIRO DE REVOLVER
Ganador José M. García

José J. Coll	425 de 500
Dr. Luis A. Rubio	409 de 500
José González	408 de 500
Oscar López	404 de 500
José M. García	400 de 500
Alvaro Bellizia	391 de 500
Dr. Manuel Quesada	377 de 500

Se retiraron el Teniente Enrique Enrique Ros y los doctores Joaquín Pedroso y J. B. Cueto.

TIRO DE REVOLVER
La tirada de ayer

Teniente Enrique Ros	431 de 500
Claudio Grande	428 de 500
José J. Coll	420 de 500
Oscar López	413 de 500
J. M. García	410 de 500
E. Herrero	403 de 500
J. González	394 de 500
M. Quesada	379 de 500
Alvaro Bellizia	346 de 500

Se retiraron Joaquín Pedroso, J. B. Cueto, Díaz Albertini y Luis A. Rubio.

No concurrió Felipito Masoucos. Ya ustedes saben por qué no puede asistir a las fiestas que se dan entre semanas.

¿Va su hija a la escuela con regularidad?

Muchas muchachas faltan a la escuela algunos días de cada mes por enfermedad, lo que, en la mayoría de los casos, es innecesario porque tanto las jóvenes como las mujeres de edad, pueden fortalecerse con el Compuesto Vegetal de Lydia E. Pinkham.

Exija este embaque.

Los muchachas que sufren de agotamiento, insomnio, nerviosidad y falta de apetito, recobrarán nueva fuerza y vigor con el

Compuesto Vegetal de Lydia E. Pinkham

Su hija merece lo mejor en la vida.

De venta en todas las farmacias.

En el Club de Ajedrez juegan esta noche los del crucero B. Aires

Será el primer eslabón de confraternidad ajedrecista entre cubanos y argentinos

Esta noche, a las nueve, se celebrará en el Club de Ajedrez de la Habana un match extra-oficial entre el team de ajedrez del crucero argentino Buenos Aires y uno formado por jugadores del Club de Ajedrez de la Habana.

Esta exhibición de ajedrez primera en su clase que se celebrará en Cuba, constituirá un acontecimiento y el primer eslabón de confraternidad ajedrecista entre argentinos y cubanos.

El team argentino estará representado por los distinguidos oficiales señores Luis E. Pérez del Cabo, Carlos Suárez Doriga y José S. Pertusio, y el cubano por los reputados amateurs Francisco Planas, Marcelino Siero y Evelio Bermúdez.

Las condiciones y pormenores del match se fijarán antes de la fecha señalada para empezar a jugar por los señores Pérez del Cabo y Bermúdez, capitanes de los teams argentino y cubano, respectivamente.

Existe interés y curiosidad por conocer la fuerza de los jugadores argentinos y por ver jugar a los cubanos contra jugadores de una República hermana que goza de fama internacional y jugadores de primera fuerza en el mundo del ajedrez.

HOY HAND BALL EN LA Y. M. C. A.

Esta noche se jugará en las canchas de la Y. M. C. A. el partido final del campeonato de parejas de hand ball de la Liga Intercolegial, apareciendo como contendientes Machadito y Cándido Gil contra Correiri y Granda, los cuales deben ofrecer una bonita batalla.

NO ES USTED HOMBRE PRACTICO!

Si piensa ir a España este año y aún no ha tomado sus precauciones, Cía Ibero-Americana de Excursiones, S. A.

Obispo, 15, F. Habana. Tel. A-7578

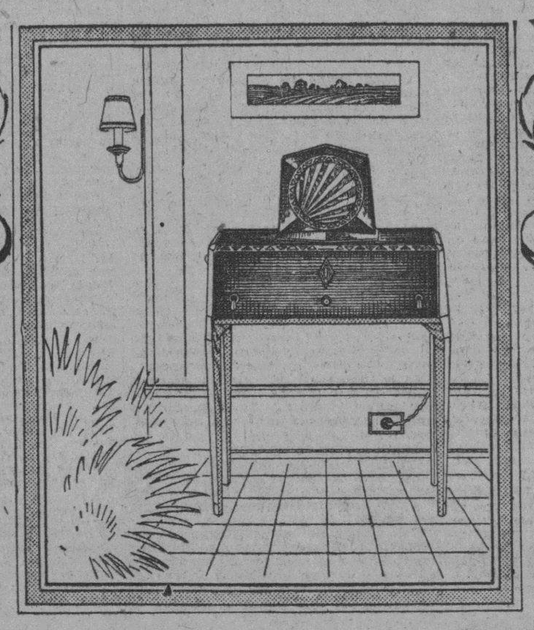

Radiola 33 $115.-

Alto Parlante 100-B $25.-

Incomparable

He aqui sintetizada, en una sola palabra, la opinión de quien haya oido la nueva y extraordinaria Radiola 33.

NUEVA - por ser el más reciente éxito que se han anotado sus famosos fabricantes, la poderosa Radio Corporation of America.

EXTRAORDINARIA - por su impecable funcionamiento - su bellísimo aspecto y por su precio, que ha revolucionado el mundo de los amantes del radio.

Provista del nuevo Alto-Parlante 100-B, cuyo diseño armoniza en una rara mezcla de simplicidad y belleza con esta nueva Radiola

RCA

Le Interesa Vivamente
pedir una demostración en cualquiera de nuestras Sucursales.

Cía. Cubana de Electricidad
A las Ordenes del Público

M.E.C.D. 2016

"Lo Que Piensa Cuba de los Estados Unidos" Notable Artículo de "The Tobacco Leaf" N. Y.

LOS TRES PRINCIPALES MOTIVOS DE QUEJA — DICE — QUE TIENE CUBA, ESTAN BASADOS EN EL ASUNTO DE LOS BULTOS POSTALES, EL AZUCAR Y EL TABACO

"TODO PARA LOS ESTADOS UNIDOS Y NADA PARA CUBA", ES LA SINTESIS

"IMPONEMOS — AGREGA — CINCO POR CIENTO DE DERECHOS A LAS PROCEDENCIAS DE CANADA Y EL CINCUENTA Y OCHO POR CIENTO A LAS PROCEDENCIAS DE CUBA"

El señor F. V. Hoyle, que estuvo de visita en la Habana recientemente, es el administrador de la Revista "The Tobacco Leaf", que se publica en New York, y de la cual es corresponsal y representante único desde hace ocho años el señor José A. López Betancourt, quien ha realizado en sus columnas una extensa campaña en favor del tabaco cubano, en idioma inglés, lo mismo que en otras publicaciones del extranjero y del país, en que colabora.

De algún tiempo a esta parte los americanos que visitan a Cuba, cuando regresan a los Estados Unidos, hacen relatos que reflejan la existencia de un sentimiento americano dominando al pueblo de Cuba.

Esos informes coinciden con que la gran amisoad que han sentido los cubanos por los Estados Unidos a través de los años desde que se constituyeron en Nación Libre, se ha trocado, en primer término, por un espíritu de suspicacia y últimamente por franca antipatía hacia los Estados Unidos.

Durante mi visita a Cuba me he puesto al habla con la casi totalidad de los miembros de la industria tabacalera y además con muchos hombres preeminentes en el mundo de los negocios, y esto me ha colocado en un plano desde el cual puedo juzgar con certeza si tales versiones son fundadas y por fin he llegado a la conclusión de que, efectivamente, tal estado de ánimo existe.

La presente actitud del pueblo de Cuba es de antipatía hacia los Estados Unidos. Las revistas cómicas abundan en caricaturas de actualidad en las que el Tío Sam aparece ridiculizado. Se le hace aparecer frecuentemente con la simbólica paloma de la paz pesando sobre la cabeza o en el brazo extendido mientras que de sus bolsillos merge una pistola o un acorazado. Las revistas teatrales, en las que se satiriza al Tío Sam constituyen una sensación, provocando la risa del público.

No quiero decir con esto que esa antipatía se dirija a los americanos "individualmente". En ningún lugar como aquí en la Habana reciben los americanos un trato más bondadoso y cortés. Lo cierto es que tanto los turistas como los hombres de negocios americanos son cordialmente recibidos y se les dispensa el mejor de los tratos.

Peroinnegablemente existe latente el resentimiento en la mente del pueblo cubano contra los Estados Unidos como Nación, y prevalece la creencia de que la estrecha asociación política con los Estados Unidos, ha culminado en detrimento y no en ayuda para Cuba.

Suponía yo, como suponen casi todos los americanos, que, por el contrario, nada de esto sería cierto. Sabía que la gran masa de los ciudadanos americanos no solo sienten verdadera amistad hacia Cuba, sino también que quieren la amistad de Cuba. Suponía que la bonificación arancelaria de veinte por ciento a las importaciones de Cuba le habían colocado en un terreno ventajoso, comercialmente, frente a las otras naciones, en sus afectos por los Estados Unidos.

Y, por supuesto, también sabía que durante los últimos años de negocios de azúcar y de tabaco, no se habían desarrollado en condiciones prósperas pero no llegaba a comprender por qué razón estos hechos pudieran traer un estado de resentimiento contra los Estados Unidos más que contra otra nación cualquiera.

Por lo tanto, y con el propósito de obtener de primera intención los informes que me condujeran a descubrir las causas ocultas de este cambio de sentimientos, me he entrevistado con elementos que me consta están plenamente capacitados para conocer a fondo el modo de sentir y pensar del cubano; y este artículo está destinado a traer a la luz los orígenes de tal estado de cosas, explicando las circunstancias con toda claridad y con la certeza del que se encuentra ampliamente documentado.

El pueblo americano siente simpatía por Cuba pero la gran masa popular no supone que el de Cuba lo que menos siente, en estos momentos, es ese afecto por los Estados Unidos.

Es lamentable que debido a falta de comprensión más que por desavenencia, pierda Estados Unidos la amistad de Cuba. Mi propósito, pues, al escribir este artículo, es descubrir a la vista del pueblo americano el lado cubano sobre estas importantes materias, y lo que ven los cubanos y lo que los induce a sentirse tratados con mucha desconsideración por parte de los Estados Unidos, y al hacerlo así me anima la esperanza de que mediante mejor comprensión por los americanos de los puntos de vista cubanos, resulte el establecimiento de mejores y más cordiales relaciones entre los dos pueblos.

Los tres principales motivos de queja que tiene Cuba están basados en el asunto de los bultos postales, y nuestros elevados derechos sobre el azúcar y el tabaco.

PRIMERO LOS BULTOS POSTALES

Hace cerca de tres años el Gobierno de los Estados Unidos celebró con el de Cuba un convenio estableciendo un sisteba de bultos postales para el embarque de mercancías entre ambos países. Bajo los amplios términos de este tratado, todos los artículos producidos en las dos naciones podían ser embarcados en bultos postales, siempre que éstos se ajustaran al peso y medida determinados, según la naturaleza de la mercancía.

De acuerdo con el convenio, Cuba hizo entonces embarques de tabaco torcido por bultos postales a los Estados Unidos y estos embarques fueron rechazados allá por el Departamento de Correos debido a que una Ley que ha estado en vigor en los Estados Unidos por más de cincuenta años, especifica que debe contener un mínimum de tres mil tabacos el bulto o paquete que se importe. El máximum de peso de un bulto postal, según el convenio es de doce libras. Tres mil tabacos pesan de cuarenta a cincuenta libras. Por lo tanto, el tabaco torcido no puede aceptarse allá por bultos postales.

Cuando se hizo pública esta anomalía en Cuba, el pueblo cubano se dió cuenta de que no había sido tratado equitativamente por el Gobierno americano.

El tratado estipula categóricamente que TODOS LOS PRODUCTOS CUBANOS podían ser embarcados a los Estados Unidos en bultos postales. El tratado fué firmado por el Secretario y por el Presidente de los Estados Unidos, y desde luego, se suponía que ellos sabrían cuáles son los requerimientos de las leyes en Estados Unidos. Ciertamente que no se podía exigir al Gobierno cubano que supiera que los Estados Unidos tienen una Ley que deja sin validez la parte esencial de este tratado.

La opinión general sustentada en Cuba es la de que Cuba fué víctima de un engaño y el resentimiento se intensificó ante el hecho de que lo que Cuba podía mandar por bultos postales era tabaco torcido por ser el UNICO ARTICULO de producción cubana propio para embarcar en esa forma.

Cuba es un país agrícola. Sus embarques a los Estados Unidos consisten principalmente en azúcar (crudo), tomates, piñas y varias otras frutas y legumbres, tabaco en rama y torcido. Positivamente es impracticable el embarque por bultos postales de piñas, tomates, azúcar crudo y demás productos mencionados. Y por otra parte hay centenares, si no millares, de artículos hechos en los Estados Unidos, que son propia y fácilmente embarcados por bultos postales.

Por consiguiente, eliminando el tabaco torcido del tratado, los Estados Unidos quedaban en tal posición y con tal privilegio que podían mandar a Cuba todo lo que allá se produce, mientras que CUBA NO TENIA DERECHO A EMBARCAR NADA EN ESA FORMA para los Estados Unidos. En otras palabras, TODO PARA LOS ESTADOS UNIDOS Y NADA PARA CUBA. Esta frase sintetiza el modo de pensar de los cubanos en relación con este importante asunto.

Así las cosas, el Gobierno de Cuba notificó al de los Estados Unidos que a menos que el tabaco torcido fuera admitido bajo las especificaciones del tratado, éste quedaría anulado al transcurrir un año.

Los esfuerzos para hacer el cambi ode la Ley que invalidaba el tratado mediante la acción del Gobierno americano, fracasaron.

No discuto aquí la cuestión de si el privilegio de embarcar tabaco a los Estados Unidos, por bultos postales, hubiera traído o no a Cuba un gran beneficio; sino que quiero escuetamente hacer resaltar el hecho de que tales anomalías impresionaron a las autoridades y pueblo de Cuba en el sentido de que habían sido engañados, y de que el tratado en cuanto a Cuba, no era más que un conjunto mañoso de palabras, mientras que en cuanto concernía a los Estados Unidos habían procedido en estas negociaciones con ostensible falta de consideración, si no con manifiesta mala fe.

SEGUNDO: AZUCAR

La Guerra Mundial estimuló extraordinariamente los negocios azucareros en Cuba. Se abría para Cuba el Mercado Universal y gozaba de libertad absoluta para vender sus azúcares dónde y cómo quisiera. Y así lo hizo, en efecto, y logró enormes ganancias.

A los dos años los Estados Unidos entraron en la guerra al lado de los Aliados, y Cuba le siguió demostrando así su lealtad a los Estados Unidos. Cuba es una nación uequeña con solo tres millones de habitantes y un ejército comparativamente pequeño, y entonces fué que preguntó por la vía diplomática qué se quería que hiciera para ayudar a ganar la guerra, y se le dijo que engrandeciera su producción de azúcar por ser era la manera en que podía poner a contribución en forma la más efectiva sus energías nacionales en favor de los Aliados.

Entonces fué cuando dió enorme impulso a las siembras de caña y agrandamiento de las fábricas y la producción de azúcar aumentó de manera extraordinaria y era vendida a UN PRECIO FIJO CONVENIDO por conducto de la Comisión Reguladora de Alimentos (Food Control Comission).

Ese precio fijo, aunque remunerativo no representaba ni con mucho las extraordinarias ventajas que Cuba hubiera percibido si hubiese continuado disponiendo libremente de sus azúcares en mercado abierto a su disposición y sin las restricciones impuestas por la citada Comisión.

No obstante, Cuba continuó de la manera más entusiasta y decidida prestando su valiosa cooperación.

Se terminó la Guerra y entonces el precio fijo convenido quedó anulado y sobrevino la ruina, dado que los precios descendieron hasta más bajo del costo de producción. El dinero que se ganó en los cuatro años había sido invertido en grandes siembras de caña, en fábricas y maquinarias y al año siguiente casi todo el capital que había sido acumulado por la Industria Azucarera, se perdió. La producción de azúcar en tan escala sobrepasaba a lo que el consumo mundial requería. Así fué que era necesario buscar un reajuste de la producción y Cuba decidió restringir sus zafras por medio de una ley y subsecuente Decreto presidencial con el fin de conseguir que la superproducción no desorganizara el precio y lo trajera a puntos más bajos que no dejara margen alguno de utilidad.

Esta disposición del Ejecutivo Nacional Cubano levantó críticas y protestas en los Estados Unidos y Cuba y fué acusada de forzar altos precios por un producto de primera necesidad valiéndose de la restricción, y hasta se alegaba que tal procedimiento era opresivo para el pueblo americano.

Pero al año siguiente la restricción fué suspendida y la producción se elevó, y ahora resulta que Cuba contempla sorprendida cómo los remolacheros y cañeros americanos envían Comisiones a Washington pidiendo la elevación de derechos arancelarios sobre el azúcar y claman airados alegando que Cuba trata de inundar con azúcar el mercado americano arruinando de ese modo la industria doméstica...

PALO PORQUE BOGAS Y PALO PORQUE NO BOGAS... Esta es la frase con que sintetizan los cubanos las extrañas e inexplicables maniobras de los americanos antes estos problemas.

Y la conclusión a que llegamos con respecto al famoso tratado de los bultos postales se repite en cuanto al azúcar: TODO PARA LOS AMERICANOS Y NADA PARA CUBA.

TERCERO: LA TARIFA SOBRE EL TABACO

La industria tabacalera es la segunda en importancia en Cuba. En la cosecha del tabaco, las escogidas, los talleres de despalillo, fábricas de tabacos y cigarros etc., se emplean más cubanos que en cualquiera otra industria después de la azucarera. Por muchos años han estado en vigor los altos derechos de $4.50 por libra y 25 por ciento ad valoren por tabaco torcido importado en los Estados Unidos, con 20 por ciento de bonificación arancelaria; pero esta última nada significa porque no existe ningún otro país que no sea Cuba cuyo tabaco torcido se importe pagando derechos en los Estados Unidos.

La exportación de tabaco torcido a los Estados Unidos ha ido disminuyendo constantemente durante muchos años. El año pasado solamente se exportaron veinte y cinco millones de tabacos que equivale a menos de lo que pudiera producir cualquier fabricante americano en sus talleres.

Coincidiendo con esto, Cuba ha observado atentamente el crecimiento de la industria tabacalera filipina amparada por la entrada libre de derechos de los productos filipinos. Y es lo sorprendente que entre los tipos y calidades de tabacos de Cuba y Filipinas nunca ha existido competencia pues es como si fueran artículos disímiles; y ante semejante política, Cuba compara el trato que se dispensa al producto filipino con el trato agresivo de que es objeto el producto cubano.

La exportación de tabaco en rama a los Estados Unidos ha permanecido estacionaria durante muchos años con un promedio anual de unas veinte millones de libras. Comparativamente la cantidad de capa es muy exigua pues como el noventa y ocho por ciento lo constituye el tabaco de tripa.

Cuando nació la actual agitación de intereses pidiendo la revisión de derechos sobre la capa importada de Cuba, Cuba se dió cuenta una vez más de la marcada desconsideración con que eran tratados sus intereses; y no porque ese cambio de derechos sobre la capa cubana afectara su prosperidad de un modo apreciable, ya que según es sabido el tabaco de capa casi en su totalidad es absorbido por las grandes fábricas de tabacos de Cuba.

Pero los cubanos se preguntan ¿por qué esa pugna de intereses por cambiar los derechos con el objetivo de circunscribirla a la capa?

¿Cómo es que los Estados Unidos no hacen buenas sus prédicas de amor a Cuba, ayudando a los cubanos en alguna forma?

Forma a la mano, inmediata, si existiera un deseo de ayudar a Cuba, la tienen los Estados Unidos reduciendo los derechos sobre el tabaco de tripa. Esa hubiera sido una contundente demostración de buenas intenciones hacia Cuba. Ese paso, que a nadie perjudicaba, hubiera traído bienestar a los cosecheros y empacadores cubanos.

La industria tabacalera cubana nombró una comisión para que representara sus intereses concurriendo ante el Comité de Medios y Arbitrios de Washington, pidiendo una reducción de derechos de diez centavos en libra por el tabaco de tripa, y la misma presentó un luminoso informe argumentando con sólidas razones que, mientras mayor fuera el empleo del tabaco cubano en las fábricas, mayores y más positivas ventajas obtendría la industria tabacalera americana y esta aseveración estaba respaldada por una resolución adoptada por la T. M. A., que coincidía con los puntos de vista cubanos en esta materia.

En Cuba no se siente fe alguna de que sus peticiones a este respecto son atendidas.

Lo que se siente, por el contrario, y está en el ánimo de todos, es la idea de que los Estados Unidos no dan un solo paso sin que vaya envuelto en ello el más sórdido interés.

Está fuera de toda discusión que los derechos arancelarios sobre el tabaco torcido son extraordinariamente altos, pero no se ha hecho petición alguna hasta ahora, abogando por una reducción de los mismos.

Cuba tiene títulos suficientes para que se le trate con especia lconsideración por los Estados Unidos. Así lo sienten los cubanos y lo confirman con los principios sustentados por un americano de corazón, como el Presidente Roosevelt, cuando determinó su política hacia Cuba bajo estos vibrantes conceptos:

"Altas consideraciones de honor y conveniencia nos obligan a otorgarle ventajas comerciales para hacerla gozar de un bienestar material.

Cuba vive a la otra puerta de nosotros y cualquier cosa que le afecte en beneficio o quebranto, nos afecta a nosotros por igual, y el pueblo americano, sintiéndolo así estatuye en la Enmienda Plat el principio de que Cuba establecería sus relaciones políticas con nosotros más estrechamente que con ninguna otra nación.

En tal sentido, Cuba constituye un eslabón de nuestro sistema político a que se le dispensen los beneficios a que tiene derecho, en cambio, haciéndola una parte de nuestro sistema económico.

Toda política que se aparte de estos puntos de vista, resulta perversa y torcida".

Las estrechas relaciones entre Cuba y los Estados Unidos aseguran los cubanos que han culminado en extraordinarias ventajas para los Estados Unidos al darse la espalda a las sabias recomendaciones de Roosevelt.

Cuba compra un promedio de ciento sesenta millones de pesos a los Estados Unidos en mercancías de todas clases por año y menos de noventa millones a todas las demás naciones reunidas. La mayor parte de su dinero lo gasta en los Estados Unidos, pero sus compras a nosotros van disminuyendo año por año en proporción a sus compras totales.

El sentimiento antiamericano que prevalece en Cuba, cuesta muy caro a los americanos. En 1924 Cuba compró ciento seis millones de pesos más a nosotros que al resto del mundo. En 1925 compró 95 millones más a nosotros que al resto del mundo; pero ya en 1926 nuestra ventaja se había reducido a 71 millones y en 1927 a sesenta y millones.

Son dignos de atención y estudio los siguientes elocuentísimos datos:

Las exportaciones de Cuba a los Estados Unidos en 1927 fueron de 237 millones de pesos **QUE PAGARON 137 MILLONES DE PESOS DE DERECHOS** mientras que las exportaciones de Canadá, siendo de 475 millones en el mismo año **PAGARON SOLAMENTE 26 MILLONES DE PESOS.**

Imponemos cinco por ciento de derechos a las procedencias de Canada y CINCUENTA POR CIENTO A LAS PROCEDENCIAS DE CUBA.

Las importaciones de Cuba en los Estados Unidos están sujetas a una tributación tan alta QUE VIENE A SER TANTA COMO LA QUE TRIBUTAN LOS EFECTOS QUE ENTRAN DE INGLATERRA, FRANCIA Y ALEMANIA EN CONJUNTO.

Cuba no concibe que la política de consideración y ayuda bosquejada y aconsejada por Roosevelt como política nacional a seguir haya sido suplantada por una de agresividad a los intereses cubanos, realizada sistemáticamente a impulsos de maniobras perversas.

Y esto que dicen los cubanos, lo dicen igualmente todos los que viven en Cuba y que no son cubanos, pero que observan estrechamente el curso de los acontecimientos.

HABANA, marzo 26 de 1929.

Noticias que Interesan a los Chofers

CHOQUE EN DRAGONES

En la esquina de Dragones y Paseo de Martí, chocaron el auto 33948 y 11141, que conducían respectivamente Charles Shepheri y Domingo Suárez Rodríguez. En el accidente este último sufrió lesiones de carácter leve.

PERJUDICADO

Wolf Kuchel, vecino de Ricla número 37, fué acusado por Antonio Estévez Barista, chofer del auto número 17613, de haberlo hecho esperar durante una hora en Labra y Misión, marchándose en otra máquina, sin abonarle la cantidad de dos pesos.

CHOQUE EN ESCOBAR

En la esquina de Escobar y M. Alonso, chocaron los autos 7290 y 3566, conducidos respectivamente por Víctor Manuel de la Guardia Tinoco, agricultor y vecino de la finca Diamante y el doctor José Corrales Alvarez, con domicilio en Agramonte número 58.

LE TIRO AGUA

Francisco Portela Orta, chofer y vecino de San Nicolás número 217, denunció a la policía que en ocasión de encontrarse estacionado en la esquina de San Nicolás y Corrales, una mujer que reside en los altos de la carnicería le arrojó dos cubos de agua, ocasionándole perjuicios en su vehículo.

POR SESENTA CENTAVOS

Rafael Cabrera Bouza, vecino de Zenea 332, fué acusado por el chofer Jesús Regal Fuentes, de haberle alquilado el auto con tres personas más para que lo llevara de San Pedro y Ricla hasta Menocal y Zenea, pasando por el Malecón, tratando de abonarle solamente sesenta centavos por la carrera.

CON UN OMNIBUS

En la esquina de San Ignacio y Obrapía, chocaron el auto 6215, conducido por Luis Villanueva Lazarte y el ómnibus 40828, de la empresa La Metropolitana, que guiaba Rigoberto Angueira.

ANCIANO ARROLLADO

En el primer centro de socorro fué asistido, de lesiones de carácter menos grave, José de la Concepción Campos, de 70 años y vecino de Fernandina número 5, en el Cerro, que le produjo al arrollarlo en la esquina de Merced y Bélgica, el auto 18461, que conducía Francisco Jacobo Pulido.

CHOQUE EN LUYANO

En la esquina de Luyanó y Guarabacoa, chocaron el 1415, conducido por el doctor Filiberto Guzmán Abreu, vecino de San Rafael número 101 y el camión 11798, guiado por Benito Bello López. El auto sufrió averías.

CON UN TRANVIA

El vigilante Ortega dió cuenta, que chocaron en un lugar que no consigna la Policía de la Duodécima Estación, el ómnibus 40727, conducido por Pedro Magañas de la empresa Cuba y el tranvía 321, manejado por el motorista José Seisbane Otero.

DAÑOS DE CONSIDERACION

Alberto Martell Valdés, chofer del auto particular 9178, denunció a la Policía que transitando por la esquina de 10 de Octubre y Tamarindo, su auto sufrió daños de consideración, al estarse arreglando la vía y no haber un farol que lo advirtiera.

DANDO CRANQUE

En el segundo centro de socorro fué asistido de lesiones de carácter leve, Raúl Martín Trujillo, profesor y vecino de Neptuno número 157, que se produjo casualmente al darle cranque a un auto en la esquina de Neptuno y Prado.

POR UN TRANVIA

El vigilante 778, de la Sección de Tránsito, dió cuenta en la Tercera Estación, que en la esquina de Bélgica y Zenea, el tranvía 142, de la línea de Cerro, le ocasionó averías al auto 12504, que conducía un individuo vecino de Prado número 54 quedando ambos conductores citados para la Estación.

ARROLLADO

Jorge Bargalak, vecino de Plácido número 44, sufrió lesiones de carácter menos grave, al ser arrollado cuando transitaba por la acera en Zenea y Amistad, por el ómnibus 40628, de la empresa Cuba, que conducía Francisco Fernández.

CHOQUE EN PRINCIPE

En la esquina de Washington y Príncipe, chocaron el auto 33940, con ducido por Emilio Zaldívar López y el auto 17817, que dirgía Amado Fernández Abreu.

CONTINUAN LOS CHOQUES

En la esquina de Vento y Washington chocaron el auto número 53, del Estado, conducido por Luciano Hernández y el ómnibus 40778, de la empresa La Especial, que dirigía Gregorio Figueroa Morales.

AUTOS QUE CHOCAN

En la esquina de Neptuno y M. González, chocaron los autos 33893 y 7103, conducidos respectivamente por Jesús Conde González y Manuel Gutiérrez Peláez. Ambos autos se ocasionaron averías.

CHOFER ACUSADO

Miguel Santiago Mena, chofer del auto 38462, vecino de Sardiñas número 65, fué acusado por el vigilante Toca, de que al requerirlo por tener estacionado su auto en la esquina de Lagunas y Varela, fuera de piquera, lejos de obedecerlo, le dijo que lo condujera a la estación.

CHOQUE EN SAN LAZARO

En la esquina de San Lázaro y Lealtad, chocaron el auto 25014, propiedad de López E. Plaza, vecino del central Tinguaro, que conducía Aquilino Rodríguez López y el tranvía 515, de la línea de Jesús del Monte, cuyo motorista quedó citado para la Estación.

MALTRATO DE OBRAS

José Martínez Machado, chofer y vecino de Enamorados número 6, acusó a Eulogio Valdés Vega, albañil y vecino de Carrillo número 85, de haberlo agredido maltratándolo de obras sin motivo alguno, con el que sostuvo unas palabras en el interior del café que está situado en la esquina de Zanja y Rayo.

AUTOR DE UN HECHO

Ricardo Prado Amiort, chofer, más conocido por Velica, vecino de V. Muñoz número 70, fué acusado por Plácido Quesada Ríos, dueño de un rastro situado en Salud número 15, de ser el autor del hurto de que fué víctima hace días, por valor de cuarenta pesos. El acusado fué remitido al vivac.

CHOFER ESTAFADO

Santiago Zamora, chofer del auto 18125, vecino de Columbia entre 4 y 6, denunció en la Séptima Estación que un individuo le había estafado la cantidad de tres pesos, valor de un viaje que dió en su máquina, desapareciendo sin pagarle en la esquina de San Francisco y Vapor.

SE LE PERDIO

A la Policía denunció José López Mosquera, chofer y vecino de M. Gómez 189, que se le había extraviado el título de chofer que con el número 10832, le fué expedido por el Ayuntamiento de la Habana y la circulación de su máquina que tiene el número 12885.

SE DIO A LA FUGA

El vigilante Pérez dió cuenta en la Sexta Estación, que un chofer le había informado que el ómnibus 41614, de la empresa La Ocasión, le había ocasionado averías en ocasión de trnsitar por la esquina de Varela y M. Gómez y al tratar de tomarle las generales al expresado chofer, se le dió a la fuga.

EL AUTO 12907

José Polo Guitar, chofer del auto 4473, vecino de Amargura número 52, denunció a la Policía que en la esquina de Bolívar y Rayo, el auto particular número 12907, le había ocasionado averías a su máquina, sin que por el momento pudiera apreciar su valor.

MENOR ARROLLADA

Adelfa López Delgado, de 4 años de edad y vecina de Corrales número 143, transitando por la esquina de su residencia, fué arrollada por el auto 32615, que conducía Miguel Angel Fernández Valdés, vecino de Escobar número 124, ocasionándole lesiones de carácter leve. El hecho se estimó casual por los familiares de dicha menor.

CON UN OMNIBUS

En la esquina de Gloria y Antón Recio, chocaron el auto 33926, conducido por Manuel Díaz Rodríguez, de Aldama número 36 y el ómnibus 41865, de la empresa La Especial, que guiaba Juan Francisco Alvarez Acosta.

OCHO CHOQUE

En la esquina de M. Gómez y Figuras chocaron el auto 36852 y el ómnibus 40672, de la empresa Compañía de Tránsito, que conducían respectivamente Penito Sánchez y Andrés Barreras Bargas.

AUTOMOVILES CIRCULADOS

Por transitar con exceso de velocidad, fueron denunciados en el día de ayer por la Policía, los autos siguientes:

Por el vigilante 1960, Alberto Quiles, en la esquina de San Isidro y Santa Clara el auto número 17653.

Por el vigilante 864, J. M. Vega, en la esquina de Carrillo y Varela, el auto número 33640, conducido por C. Rodríguez.

Por el vigilante número 434, C. Blanco, en la esquina de Vives y Carmen, el auto número 36703.

También fué denunciado el auto número 16139.

CON UN TRANVIA

En la esquina de República y Oquendo, chocaron el auto 15266, conducido por José Rosell y el tranvía 278, manejado por el motorista número 6514.

CON UN TRANVIA

En la esquina de Varela e Independencia, el tranvía 287, manejado por el motorista 926, chocó contra el auto 17949, que conducía Alejandro Fernández sin que le ocasionara averías.

HECHO MISTERIOSO

El Sargento Valdés, denunció en la Quinta Estación, que según denuncia verbal de un asiático a un sargento del Ejército destacado en el Cuartel Avalos, en el interior de la sociedad asiática situada en Zanja número 47, habían lesionado de gravedad a uno de sus socios y al interrogar al secretario de la misma de apellido Bong, éste le contestó que no había habido novedad alguna.

Celebre Estas Fiestas Tomando
VINO
Marqués de Riscal
Y CHAMPAGNE
Moet et Chandon
Distribuidores Francisco Tamames
OBRAPIA 63
TEL. A-3314 HABANA

Comerciante Arruinado de Salud Que Recupera

Guatemala.— Había sido siempre un hombre activo de negocios y nunca había sufrido de enfermedades y hace unos seis meses noté que mis fuerzas disminuían, con cierta pereza que no tenía ánimo de trabajar. Además para mis fuerzas masculinas necesitaba un esfuerzo mental inusitado".

"Vi su anuncio de Sexocrin y al terminar unos pocos frascos me sentí recuperado con todo el vigor y entusiasmo de mi juventud".

Sexocrin

se encuentra de venta en las principales Boticas y Droguerías y con seguridad en

Habana: Droguería de Johnson, Sarrá, Taquechel y Droguería Americana.

Representante:— Alberto Peralta. Apartado 2349.

El folleto "Decaimiento Mental y Viril y su Tratamiento Glandular explica los resultados que se obtienen con Sexocrin y puede obtenerse escribiendo a la Glandular Laboratories 74 Cortlandt St., Depto. 59-47. New York.

JOVEN LESIONADA EN J. DEL MONTE

Cayó en su domicilio y es posible que pierda un ojo

El doctor Castellanos, de guardia en el Hospital Municipal, asistió de una contusión de carácter grave en el ojo derecho, con probable pérdida de la vista, a la joven Mercedes Iglesias, de veinteséis años de edad y vecina de Santos Suárez 77, que declaró se había ocasionado casualmente en su domicilio, al sufrir una caída. La paciente fué conducida a dicho centro por su esposo el señor Raúl Ramírez.

RECORD MUNDIAL PARA AEROPLANOS

Anuncia haberlo ganado para aviones de 90 caballos, Yonge

JACKSONVILLE, Estado de Florida, mayo 20. (AP) Laurie Yonge, aviador de aquí, anunció esta noche haber realizado un nuevo record mundial para aeroplanos de 90 caballos de fuerza, en su monoplano Hotsy Totsy, en el cual permaneció 25 horas y 5 minutos en el espacio.

El record anterior había sido hecho por la aviatriz Eleonor Smith, que estuvo en el aire 13 horas 19 minutos.

DIVERSOS CASOS DE POLICIA

—Guillermo Marcos Carranza de D'Strampes 3, se lesionó con una concretera.

—Arturo Díaz Serne, de Ursula 20, le arrojó una botella sin lesionarlo a Roberto Uriza y Zamora, de Luyanó 25, encontrándose ambos en Víbora Park.

—Antonia Fernández Fernández, de Luz Caballero, fué lesionada por Leoncio Herrera Cárdenas, de O' Farrill 73, al agarrarla por el cuello.

—Agusto Odro Cobo, de Menocal 148, formó un fuerte escándalo en la academia de bailes El Encanto, de Zanja y Gervasio, al lesionarse con un vaso en la cabeza.

—El asiático Manuel Lee, de Gervasio 166, se negó a pagarle el importe de una instalación eléctrica a Alberto González Rivera, de Virtudes 140.

—Pilar Amores, de Animas 132, le faltó al respeto al vigilante 1449 J. Mellado después de haberle arrojado u ncubo de agua.

—Alberto Font, de Reina 69, fué agredido con un palo por José Carrillo y Carrillo, encontrándose de visita en el domicilio de éste y de Concepción Obeso González, de Lealtad 169.

—Antonio Pérez Hernández, de Bellavista 1, fué detenido con seis fracciones de billetes que le arrebató al dependiente Adelino Alvarez Fernández, vecino de la bodega de Varela 105. El dueño de dicho establecimiento, Alvaro González, fué acusado por el vigilante 674, C. Rodríguez, de haberlo vejado al querer que maltratara con el club al acusado.

—Antonio Benítez y Domínguez, maltrató en el hotel Habana a Angel Alcaide Núñez, de Omoa 12, por hablar mal de su nacionalidad.

—Ramiro Vilahu, de Figuras 9, denunció que su inquilino Jorge Collazo y la amante de éste insultan a su familia.

—Fructuoso Iglesias, de Figuras 62, le arrojó una plancha caliente a Venancio Morales y Lombillo, de Campanario 228, formando un fuerte escándalo.

—Leonor Rodríguez Gil de Misión 111, acusó al sirio Graciano Jacobo y Chaquín, de Misión 122, de insultarla constantemente.

—Rafael Serra Velez, de Carmen 52 y Francisco García, de Vives 73 se lesionaron al reñir en los salones de billares de Varela y Corrales.

—Antolina Díaz y Cecilia, de Cuba 131, se lesionó al pisar una tabla que tenía una puntilla.

—El anciano José de la Concepción Campos, doctor en farmacia y vecino de Cerro 5, se lesionó al arrollarlo en Merced y Egido el auto 18461, que guiaba Francisco Jacobo Pulido, de Vives 95.

—Rosario Pérez y Pérez, de San Nicolás 206, dejó una cartera con 15 pesos, sobre el mostrador del puesto de frutas de Jesús María e Inquisidor de donde un desconocido se la hurtó.

—Juana Martínez Silva, de Jesús María 19, acusó a Marcos Herrera de Paula 47, de amenazarla con darle una puñalada, si no reanuda las relaciones que sostenían.

—Manuel Díaz Rodríguez, se quedó a dormir en el hospedaje de Bélgica 89 y al despertar, notó que le habían llevado un flus y una cartera con seis pesos.

—Armando de la Paz y Ruiz, del Reparto Los Angeles, denunció que del puente Alcoy le llevaron un caballo que aprecia en veinte y cinco pesos, sospechando de un menor.

—Amparo Izquierdo y Bolaños, de Renté 6, de Mantilla, fué insultada por Ramona O'Farrill que reside en 11, letra F en Batista, encontrándose de visita en casa de Generosa O' Farrill vecina de Luyanó y Río Pastrana.

—Nieves Balmañe y Mujica, de Príncipe 24, acusó a Clemente Cueto y Pedro, de Figuras 107, de no quererle entregar el vuelto de cinco pesos que le dió por una compra de cincuenta centavos que le hizo.

—El doctor Pedro Castelló Montenegro, de Menocal 70, fué amenazado con una cuchilla por Francisco Hernández Carbonell, de Paseo 100 al requerirlo por maltratar a un menor, en unión de cuatro individuos.

—Gregoria Pérez alias "Chanchullo", en el hospedaje de Teniente Rey 94, sostuvo una riña con el dependiente Manuel Rodríguez Pérez, de Muralla 95 por haberla acusado del hurto de diez pesos.

—El motorista Manuel Gil Correderia, de Mendoza 1, Marianao, le faltó al respeto al vigilante 1443 R. Cárdenas al requerirlo por esatr en 19 y 21 con una criada de la casa 19 número 194, Vedado.

Ratas y ratones
Eficazmente matado con
Stearns' Electric Paste
Tambien muerta segura para Cucarachas
En todas las tiendas
Devolvemos El Dinero Si Falla

LA PRENSA DE VARIOS PAISES HACE ELOGIOS DE CUBA Y DE SU GOBIERNO

La festividad patriótica del veinte de mayo fué celebrada por cubanos residentes en varios países con actos diversos

ARTICULOS DE "LA NACION" Y "LA PRENSA" DE B. AIRES

En Río Janeiro, Buenos Aires, Montevideo, etc., los cubanos se adhirieron y tomaron parte en los actos de las legaciones

BUENOS AIRES, mayo 20. AP.— La prensa publica hoy largos artículos saludando a Cuba en el aniversario de su independencia, llamándola "la nación más joven de la confraternidad de repúblicas hispanoamericanas."

El periódico "La Nación" elogia los progresos que se han registrado durante los veintisiete años de independencia en Cuba.

"Los progresos de Cuba—dice—nos hablan de la admirable energía, indomable tenacidad y unificado espíritu nacional del pueblo cubano. Cuba es una de las naciones más prósperas de la América y sus sorprendentes riquezas y la difusión de sus productos, coinciden con los grandes éxitos culturales de su vida nacional."

La Prensa publica un editorial en el que hace grandes elogios de Cuba, y un artículo del sabio guatemalteco Máximo Soto Hall, dando a conocer, a grandes rasgos, las distintas etapas de Cuba desde su independencia.

Los periódicos de la tarde publican fotografías del Presidente Machado y artículos e informaciones sobre la toma de posesión para un nuevo período de seis años, asegurando que la importancia y prosperidad de Cuba continuarán.

RECEPCION EN LA LEGACION CUBANA DEL BRASIL

RIO JANEIRO, mayo 20. AP.—El Ministro de Cuba celebró hoy una recepción con motivo del aniversario de la constitución de la República, concurriendo el cuerpo diplomático, los funcionarios brasileños y personalidades de la capital.

EL 20 DE MAYO CELEBRADO CON ENTUSIASMO EN BUENOS AIRES

BUENOS AIRES, mayo 20. AP.— Hoy se ha celebrado en esta capital, con entusiasmo, el vigésimo séptimo aniversario de la República de Cuba. Todos los cubanos residentes en Buenos Aires hna participado en los actos.

El Ministro Plenipotenciario de Cuba, señor Néstor Carbonell, ofreció una recepción en la Legación, asistiendo el cuerpo diplomático los altos funcionarios del Gobierno y muchos miembros de la alta sociedad bonaerense.

Los principales diarios publican artículos conceptuosos en los que se refieren al Cuba y al Presidente Machado. El Embajador extraordinario argentino en la ceremonia celebrada hoy en la Habana, Almirante Juan Martín, envió un cablegrama al Ministro de Relaciones Exteriores, dando cuenta de la forma entusiasta con que fué recibida la Embajada por el Gobierno y pueblo cubanos, así como de las distinciones especiales de que ha sido objeto.

EN MONTEVIDEO

MONTEVIDEO, mayo 20. AP.—Todos los periódicos locales recuerdan hoy la fundación de la República Cubana, citando los principales capítulos de su historia y la situación preponderante que ocupa actualmente entre las naciones del mundo.

El Ministro de Cuba, señor Luis Solano Alvarez, ofreció una recepción en el Hotel del Parque, a la que asistieron numerosos elementos de la colonia cubana y de la sociedad de Montevideo.

Las Defunciones Ocurridas Ayer en la Habana

HASTA LAS 4 P. M.

Felipe Fuentes, raza blanca, 88 años, Bruzón 15, debilidad cardíaca.

Arturo Sangores, raza blanca, 73 años, Someruelos 11, cardio esclerosis.

Mario Rey, raza blanca, 16 meses, Maloja 35, gastro enteritis.

Ricardo García, raza blanca, 79 años, Perseverancia 33, miocarditis.

Manuel Fontanills, raza b., 83 años, 14 entre 21 y 23, arterio esclerosis.

Marcelino Sierra, raza negra, 70 años, Maboa, arterio esclerosis.

Mario L. García, raza mestiza, 57 años, Lagunas 107, insuficiencia cardíaca.

María de los A. Martínez, raza negra, 25 años, Aguiar 55, apoplejía pulmonar.

Pedro Hernández, raza negra, 100 años, Hospital Calixto G., cáncer del recto.

Félix Pérez, raza mestiza, 53 años, Hospital Calixto García, insuficiencia cardíaca.

María T. Guzmán, raza blanca, 65 años, Hospital Calixto García, hemiplejía.

Eufemia Hernández, raza m., 80 años, Hospital Calixto García, úlcera varicosa pie izquierdo.

Mercedes Dugueme, raza negra, 47 años, Hospital Calixto García, tuberculosis pulmonar.

Abelardo Ramos, raza mestiza, 25 años, Hospital Calixto García, cistitis.

Antonio Gorriarán, raza blanca, 59 años, K número 166, Vedado, nefritis.

Jorge D. Berrier, raza negra, 2 meses, San Rafael 155, meningitis simple.

Manuel Méndez, raza blanca, 5 días, Tenerife 6, nacimiento prematuro.

Fermina Zamora, raza negra, 72 años, Ayesterán 16, arterio esclerosis.

Armanda Miranda, raza blanca, 44 años, Lugareño y Almendares, atrofia muscular.

Paulina del Valle, raza negra, 92 años, Hospital de Paula, arterio esclerosis.

Ricardo Bacallao, raza blanca, 80 años, 21 entre F y G, arterio esclerosis.

Sergio Prieto, raza blanca, 47 años, La Benéfica, absceso fosa ilíaca derecha.

Andrea Pérez, raza negra, 86 años, Hospital de Paula, arterio esclerosis.

Miguel Varela, raza blanca, 53 años, Mangos 24, derrame cerebral.

Luis Hernández, raza mestiza, 28 años, Lawton 38, tuberculosis pulmonar.

Dorotea María Valladares, raza blanca, 66 años, Avenida de Acosta sin número, arterio esclerosis.

AUTOS QUE CHOCAN

En la esquina de M. Gómez e Indio, chocaron los autos 33667 y 34014, que conducían respectivamente Gregorio Peñaiver Rodríguez y Angel Bello Sobrado.

LOS CANTONESES ESTAN HUYENDO

La situación es difícil y se cree que la ciudad será tomada

HONG KONG, China, mayo 21. (Martes) Informes circulados en esta ciudad diciendo que Cantón había caído en manos de las fuerzas atacantes, han resultado prematuros, aunque se sabe que la situación allí es muy difícil. Han llegado a Hong Kong las familias de muchos cantoneses preeminentes, así como una buena cantidad de plata en barras, propiedad del Central Park, para mayor seguridad.

37 GRAN CONCURSO Serie Mundial 1929

CUPON-PROGRAMA de los juegos que se celebrarán el Martes 28 de Mayo de 1929

LIGA NACIONAL	LIGA AMERICANA
BROOKLYN ☐ en NEW YORK ☐	CLEVELAND ☐ en CHICAGO ☐
BOSTON ☐ en FILADELFIA ☐	SAN LUIS ☐ en DETROIT ☐
CHICAGO ☐ en CINCINNATI ☐	NEW YORK ☐ en WASHINGTON ☐
PITTSBURGH ☐ en SAN LUIS ☐	FILADELFIA ☐ en BOSTON ☐

Señale con una cruz las casillas de los Clubs que usted estime resultarán vencedores

NOMBRE Y DOMICILIO DEL CONCURSANTE:

Sr. ....

Calle .... No. ....

Ciudad o Pueblo ....

Para la MULTIPLICACION de mis aciertos acompaño . . . . . . cajetillas vacías de GENER y . . . . . . cupones SIN SELECCION del DIARIO DE LA MARINA de esta misma fecha

HAGA SU SELECCION Y REMITA ESTE CUPON CON SUS CAJETILLAS VACIAS Y CUPONES ADICIONALES QUE QUIERA AL APARTADO 2030 O DEPOSITELO EN CUALQUIERA DE NUESTROS BUZONES

M.E.C.D. 2016

Conserve ese Cutis de Colegiala

La belleza natural que los hombres admiran no está fuera de su alcance. He aquí el sencillo tratamiento que proporciona belleza natural y un cutis encantador.

En Francia la cuna de los cosméticos, el Palmolive es el jabón de tocador de mayor venta. Las bellas francesas gustosamente pagan por el Palmolive casi el doble del precio de sus jabones.

Tenga presente estos datos cuando se sienta usted tentada a usar otro jabón que no sea el Palmolive.

Aceites de olivo y palma—nada más—dan al jabón Palmolive su color verde natural.

10 Centavos la pastilla

S-291 *El jabón Palmolive jamás se vende desenvuelto*

La manera más eficaz de obtener belleza natural es emplear medios naturales. La belleza que los hombres admiran es la belleza natural. Y esto lo saben las mujeres que conservan el encanto natural de su cutis.

El método sencillo de lavarse la cara con un jabón hecho especialmente para el cutis, que lo conserve fresco, suave y radiante y los poros limpios, es el primer paso hacia la belleza.

Sólo con un jabón hecho especialmente para el cutis logrará el fin que usted persigue—con un jabón hecho de los aceites cosméticos de palma y olivo. Estos aceites untuosos, mezclados cientificamente en el jabón Palmolive, son la causa de más hermosura, juventud y cutis hermosos que se ven hoy, que cualquiera otra cosa.

Haga esto todos los días

En la mañana y antes de acostarse lávese la cara, cuello y hombros con el jabón Palmolive, frotándose suavemente con su untuosa y detergente espuma, hasta que penetre en los poros. Enjuáguese con agua fresca, y luego séquese completamente. Si tiene un cutis seco, póngase un poco de cold-cream.

Este tratamiento de belleza conserva el cutis fresco, suave, lozano y con su hermoso color natural.

Si desea, use polvos y rouge. Pero jamás se acueste antes de haberse lavado estos cosméticos, pues obstruyen e irritan los poros, resultando, a menudo, en espinillas y barros.

¡Cuidado con las Imitaciones!

No se deje engañar. No debe usted creer que cualquier jabón verde o descrito contener aceites de palma y olivo, es igual al jabón Palmolive.

En beneficio suyo fíjese que el jabón Palmolive que compre, tenga la banda negra con la palabra Palmolive en letras doradas; la envoltura verde; y el sello rojo en el reverso de la pastilla, con la palabra Palmolive en él impresa. El jabón Palmolive *es de un color verde vivo.* Colgate-Palmolive-Peet, S. A., Apartado 2101, Habana.

"CONSERVE ESE CUTIS DE COLEGIALA"

SOCIEDADES ESPAÑOLAS

DELIRANTE RECIBIMIENTO A LOS AVIADORES EN EL CENTRO ASTURIANO

Más de seis mil asociados concurrieron a la brillante recepción.—Salutación del Presidente.—Volverán con calma

Anoche, en el gran palacio del C. Asturiano, envuelto en la llamarada deslumbradora de su portentosa iluminación exterior y luminoso y exornado con flores y plantas en todos sus salones y salas, fueron recibidos entusiásticamente los inmortales triunfadores del aire, capitanes Jiménez e Iglesias, a quienes acompañaba el ilustre Embajador de España en Cuba, señor Méndez Vigo.

En las puertas del palacio los recibieron el presidente señor Nicanor Fernández, el vice señor José García y García, el secretario señor Cima, los vicesecretarios Martín del Torno y Manuel Calvo, con todos los vocales, señores Faustino Grana García; Higinio González Suárez; Fermín González y González; José María Fernández García; Arturo Gutiérrez Pérez; Jesús Lacera Rodríguez; Anselmo García Barrosa; David Martínez García; José María Martínez Fernández; Andrés González Blanco; Faustino Cortina Fernández; Miguel Junco Llano; Manuel Junco Vela; Cándido Menéndez Peña; José Ramón García y García; Germán Gómez Fernández; Jesús María López Fernández; Alvaro Fernández García; Antonio Martínez Rodríguez; Emilio Fernández García; Emilio Pérez Bermúdez; Francisco Hevia Fernández; Manuel González Caso; Fernando Collar Hernández; Miguel Mario García Calella; José María Alvarez Fernández; Angel Cuervo Pérez; Miguel Roza Cerra; Juan Rodríguez Blanco; Segundo Buznego Estrada; Maximino García Alvarez; Félix Suárez Alonso; Maximino Rodríguez González; Amalio Rodríguez Cardín; Manuel González Menéndez; Francisco García Fernández; José Fernández Nevares; Valentín Menéndez Fernández; Manuel Alvarez Suárez; Manuel Rodríguez Gómez; Alonso Menéndez García; Manuel Pérez Táramo; Ataulfo Fernández Llano Gutiérrez; Ramón Zapico Meana; Florentino Cibrián Villaverde; Francisco L. Rodríguez González; José Alvarez Pain; Claudio Piquero Laniella; Manuel Reguero Gutiérrez y Angel Miñagorri Franco.

Los esperaban más de cien mil socios y sus familiares, que cubrían totalmente los soportales de las cuatro fachadas, las escaleras central y accesorias, toda la cascada de mármol que se asoma desde el gran salón de actos al café Taberna, siendo tanto el gentío y el entusiasmo, que los aviadores, el embajador y el presidente señor Nicanor Fernández no pudieron pasar del relleno que da al café Taberna.

Las aclamaciones eran asordantes. Por fin se hizo el silencio y la voz elocuente del señor Nicanor Fernández después de saludar cariñosamente a los triunfadores del aire, manifestó que el Centro Asturiano recibía honrándose y enalteciéndose como nunca y más que nunca a estos dos triunfadores que tan alto ponen el nombre de España. (Grandes aplausos).

Terminó diciendo que los aviadores no podían permanecer más que breves momentos porque eran esperados en el palacio presidencial, que ellos, profundamente agradecidos, volverían al Centro Asturiano para honrarse en el abrazo fraternal de otra hora más propicia que esta. Y con un viva a España y Cuba terminó su vibrante salutación.

Y los aviadores señores Jiménez e Iglesias abandonaron el palacio del Centro Asturiano entre clamores de aplausos.

EL GRAN BAILE

Poco más tarde comenzaba en los salones del Centro Asturiano el gran baile, un baile elegantísimo, concurrido, donde lucieron toda su gracia y elegancia más de dos mil damas y de damitas y gran número de asociados que bailaron todos los bailables más modernos que brillantemente ejecutó la orquesta.

La sección de recreo que preside nuestro amigo señor Fermín González, extremó sus delicadezas y galanterías entre la concurrencia.

Fué el baile un triunfo.

ACTOS PARA HOY

ASOCIACION DE DEPENDIENTES. — Champán de Honos a la Embajada Extraordinaria de España, a las 3 p. meridiano.

NATURALES DEL CONCEJO DE ILLANO. — Junta directiva, en el Centro Asturiano, a las 8 y 30 p. m.

SOCIEDAD JOVELLANOS.—Sección de propaganda, en O'Reilly 92, altos, a las 8 y 30 p. m.

CLUB TENERIFE. — Junta general ordinaria, en Crespo 37, altos, a las 8 p. m.

UN CHAMPAN HOY EN DEPENDIENTES

En honor de la embajada de España y de los aviadores

Hoy, martes 21, a las tres de la tarde, la Asociación de Dependientes del Comercio ofrecerá a la Embajada Extraordinaria Española que preside Su Excelencia el almirante don Mateo García de los Reyes, ministro de Marina; y a los aviadores capitanes Jiménez e Iglesias, un champán de honor en los salones de su edificio de Paseo de Martí.

Han sido invitados para este acto distinguidos elementos de la Habana, la oficialidad del crucero "Almirante Cervera" y los señores de la Embajada de España y del Consulado. Concurrirán distinguidas autoridades del país.

El acto promete ser cordial y elevado. El gran salón de fiestas lucirá un bello adorno floral por disposición del presidente de la Sección de Recreo y Adorno. El servicio estará a cargo de Miami y ejecutará los himnos de Cuba y España y piezas selectas la orquesta del profesor Felipe Valdés.

BELLO FESTIVAL A LOS MARINOS

Se lo ofrecerá el Círculo Ferrolano el 23 del actual

Esta joven asociación está organizando una fiesta en honor de los gloriosos aviadores Jiménez e Iglesias y los marinos del "Almirante Cervera". Dicha fiesta tendrá lugar en los salones del antiguo Centro Gallego, Prado y Dragones en la noche del día 23 del corriente, y consistirá en un "Jerez de Honor" y una fiesta bailable en los mencionados salones, para lo cual una comisión del Círculo Ferrolano ha conseguido del comandante del crucero español, que cediera la banda de música del buque para que toque piezas de su extenso repertorio. Además, amenizará el acto el gaitero del barco de guerra, que es primer premio en varios concursos.

Esta fiesta es para los socios del Círculo Ferrolano, para lo cual bastará que presenten a la comisión de puerta el recibo del corriente mes o en su defecto el del mes de abril. Y como quiera que hay muchas personas que desean asistir a dicha fiesta, pueden hacerse socios de dicha colectividad concurriendo de ocho a diez de la noche todos los días, al local social Virtudes 43 altos, y se les proveerá del recibo correspondiente.

Hay entusiasmo delirante por esta simpática fiesta que recordará las reuniones familiares ferrolanas a todos los hijos de la ciudad departamental entre los que se encuentran el intrépido aviador "Paco" Iglesias, y también infinidad de individuos de la dotación del buque de guerra español.

JIRAS

MAYO 26

UNION TRIVESA. — Magno festival en La Tropical, con misa de campaña, bendición del estandarte, banquete y baile. Entrega de diplomas.

JUNIO 9

LOS DE POLA DE SIERO. —Gran romería de los nuevos pintos, en La Cotorra, con grandes atractivos.

BAILES

JUNIO 2

VILLAVICIOSA, COLUNGA Y CARAVIA. — Magna fiesta en San Francisco de Paula. Orquesta y sexteto.

JUNIO 9

NATURALES DEL CONCEJO DE COAÑA. — Matinée bailable en el Salón Ensueño, de La Tropical.

ESTADO DEL TIEMPO

Nota del mediodía del lunes:

Hay alto barómetro en el Atlántico, Antillas y Estados Unidos y sólo una pequeña zona de barómetro bajo en Alabama y porción oriental del Golfo de México.

Pronóstico para el martes: Buen tiempo en la mitad oriental y variable en la occidental. Vientos flojos a frescos principalmente del Este al Sur. Cielos en parte nublados y algunos nublados y posibles lluvias en mitad occidental.

Observatorio Nacional.

Danderina

¡INDISPENSABLE para un peinado elegante! Basta mojar una esponja y pasarla por la cabeza para que el cabello adquiera un precioso brillo y una exquisita suavidad.

Su uso diario conserva el pelo sano y le da una espléndida lozanía.

Aplicada antes de rizarse evita que el pelo se reviente, contribuye a ondularlo y hace que el rizado dure más.

¡IDEAL PARA LA CASPA!

JAMAS SUFRO DE DOLORES y ARDENTIAS EN LOS PIES

"¡He hecho desaparecer instantáneamente toda molestia, dolor y ardentía de mis adoloridos e inflamados pies!" Dicen miles de personas hablando de este maravilloso descubrimiento, el cual usted también puede usar. Esta es una nueva crema suavizante y cicatrizante llamada Coolene usada desde hace muchos años por los antiguos para aliviarse los intensos dolores de los pies causados por las ardientes arenas del desierto. Coolene penetra hasta la verdadera causa que produce esas molestias —alivia y fortalece los irritados nervios y tejidos. Al instante cesan las molestas punzadas, dejando los pies frescos y aliviados. No contiene grasa, penetra instantáneamente y no mancha. Compre Coolene hoy mismo. Precio 80 centavos. Se vende en todas las buenas tiendas y farmacias.

POSTULACIONES EN INGLATERRA

Las elecciones tendrán lugar dentro de 10 días

LONDRES, Mayo 20. (AP.)—Hoy fué el día de las postulaciones oficiales en el Parlamento inglés, para las elecciones que se celebrarán dentro de diez días, o sea el 30 de Mayo. Cuatro candidatos conservadores y tres nacionalistas quedaron automáticamente reelectos como miembros de la nueva Cámara de los Comunes, al presentar su postulación sin adversarios. Los conservadores inmediatamente dijeron que el detalle de haber asegurado ellos cuatro candidatos, contra tres los nacionalistas, es augurio de éxito político, por esa mayoría de un voto.

Uno de los tres nacionalistas proclamados es T. P. O'Connor, miembro veterano de la Cámara, pues comenzó a actuar en esta en 1885, por Liverpool. O'Connor, que cuenta ya 81 años de edad, tiene muy mala salud. El día 10 del corriente al ser disuelta la Cámara, tuvo que ser llevado en una silla de ruedas para felicitar al presidente (speaker), debido a que el reumatismo crónico que padece no le permite moverse.

Sea usted previsor:

"VAYA EN LA EXCURSION"

CIA. IBERO-AMERICANA DE EXCURSIONES, S. A.

Obispo 15 F. Habana. Tel. A-7578.

I. VILLARREAL

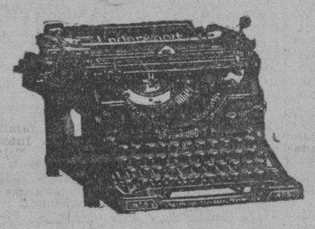

TALLER DE REPARACIONES, NIQUELADO Y CILINDROS DE GOMA. REPARAMOS TODA CLASE DE MAQUINAS DE —ESCRIBIR Y DE SUMAR— Máquinas de escribir y de sumar, nuevas y reconstruídas de las mejores marcas. Efectos de escritorio en general, sellos de goma.

TELEFONO A-5529.

HABANA, 122 y 124

HABANA

LORD ROSEBERY HA MUERTO AYER

Era estadista, autor y sportman, y falleció a los 82 años de edad

EEPSON, Inglaterra, Mayo 21, (martes.)—(AP.)—Lord Rosebery, estadista, autor y sportman, falleció a las 2:42 de la madrugada de hoy. El Conde de Rosebery había celebrado su octogésimo segundo aniversario hace quince días, dando un paseo desde su residencia veraniega en Durdans a la ciudad de Epson, en un birlocho, acompañado por un postillón a la manera victoriana. El viernes pasado contrajo un catarro, que degeneró en una grave enfermedad.

Su dolencia empeoró notablemente ayer y su médico y los miembros de su familia permanecieron a su lado hasta esta mañana.

LAS VIAS RESPIRATORIAS

necesitan en estos tiempos un cuidado especial. De vez en cuando una cucharadita de JARABE DE AMBROZOIN previene enfermedades de la garganta y de los pulmones regularizando al mismo tiempo la expectoración.

alt.

LINEA AEREA DE SUECIA A EE. UU.

Pretende iniciar el servicio este verano un aviador sueco

ESTOKOLMO, Suecia, mayo 20. (AP).—El aviador sueco capitán Albin Ahrenberg pretende iniciar un servicio postal aéreo, durante el verano, entre los Estados Unidos y Escandinavia. El aviador piensa salir el 3 de junio en dirección a Nueva York, haciendo el vuelo con tres escalas.

Ahrenberg cree que es practicable el mantenimiento del servicio dicho entre abril y septiembre. El Gobierno sueco ha comisionado al aviador para transportar cierta cantidad de correo (60 libras de cartas) en la intentona que va a realizar.

El aparato en que volarán Ahrenberg y sus compañeros, el teniente Axel Floden y el mecánico Hans Ljunglund, es un hidroplano Junker equipado con pontones. Sus tres motores desarrollan 360 caballos de fuerza y tiene una estación de radio de dos mil kilómetros de alcance.

Las tres escalas del vuelo serán Reykjavik, Islandia; Ivigtut, Groelandia; y Belle Isle, cerca de Terranova.

LA CAUSA CONTRA C. CASTRO BALDA

Por colocar bombas en la Cámara y cuartel obregonista

CIUDAD MEXICO, mayo 20 (A. P.)—Carlos Castro Balda y varios compañeros suyos deberán ser juzgados por los delitos de colocación de bombas en la Cámara de los Diputados y en el cuartel general político obregonista durante las elecciones de 1928, así como de haber conspirado contra las vidas de los generales Obregón y Elías Calles, los acusados con el fin de que se sobreseyese la causa.

El Tribunal de Apelación declaró sin lugar el recurso que presentaron.

El fiscal y los defensores entregarán por tanto sus escritos ante el tribunal competente para que comience el juicio oral contra los procesados. Castro Balda y otros quince fueron arrestados en el mes de julio del pasado año cuando la policía hacía investigaciones en relación con el asesinato del presidente electo Alvaro Obregón por José de León Toral, que más tarde fué ejecutado. Entre los detenidos por la policía figura la señorita María Elena Manzano, acusada de haber pinchado a los generales Obregón y Elías Calles, mientras bailaba con ellos, con un alfiler envenenado.

Las bombas hicieron explosión en la Cámara de los Diputados y en el Círculo obregonista, causando daños, pero no desgracias personales. Según la policía todos los acusados se reunían en la casa de la Madre Concepción, donde fraguaron los atentados contra el Gobierno.

La Madre Concepción se encuentra cumpliendo una condena de veinte años en el penal de las Tres Marías.

Movimiento de Enfermos en las Quintas de Salud Hasta las Cuatro de la Tarde de Ayer

LA PURISIMA CONCEPCION DE LA ASOCIACION DE DEPENDIENTES

Ingresaron: Manuel Pino Romero; Argelio Rojas Ruiz; Eladio Valdés Zorrilla; Manuel Aragón Castaña; José Márquez Rodríguez; Raúl Izquierdo Borges; Ismael Blanco Nuevo; José Román Olmedo Olmedo; Eugenio Velas Managua; Benigno Leandro López; Rafael Clevenson; Gilberto Ferales Ruiz; Emilio Alvarez Fernández; Pedro Acosta y Buxarella.

Salieron de alta: Felipe Aniel Casas; Pedro Iglesias Acebal; Egna Villa Palacios; Evelio Urrutia Valdés; Adolfo Barreras López; Dionisio Castro Piñera; Jorge Salvat Mestre; Felipe García y León; Emilio Fernández Díaz; Juan Betancourt Pérez; Gerardo Rodríguez González; Fernando Díaz Fletas; Mariano Tuz Canida; Enrique Díaz Perdomo; Vicente Sixto Pastrana; Sergio Salas Martín.

LA BENEFICA DEL MUY ILUSTRE CENTRO GALLEGO

Ingresaron: José Guardado Arcos; José Vázquez Fernández; José Pereira y López; Manuel Gómez Corvelo; José Alvarez Díaz; Manuel Méndez Gil; Manuel Cañaño Iglesias; Francisco Nera Toinil; Silverio García Iglesias; Manuel Vila y Sueiras; José Sánchez Rosende; Aquilino Aneiros Rodríguez; Domingo Sotelo Barreiras; José López Díaz; Bernardo Gómez Suárez; Isidro Rivero Ponce; José García Díaz; Manuel Vidal Díaz; Bernardo Gómez Suárez; Isidro Rivero Ponce; José García Díaz; Manuel Vidal Rey; Julio Torna Simeón; Antonio B. Listo.

Salieron de alta: Miguel Montero García; Enrique Plano López; José López Fernández Lema; Manuel Garaboa; Manuel Losada Fernández; Francisco Juncaster Fernández; Antonio Anta González; José Ríos Francos; Constantino Expósito; Eugenio Angulo Eguiluz; Angel Flores Flores; Pedro Vázquez Rivero; Gonzalo Pérez Justo; Manuel Romariz y Lufeiro; Eduardo Iglesias Vizoso; Manuel Barros Souto; Francisco Pernas y Paz; Vicente Rego; María Fernández y Fernández.

NUESTRA SEÑORA DE LA CANDELARIA DE LA ASOCIACION CANARIA

Ingresaron: Mauricio González Padrón; Pablo Gómez Martín; José Alfonso Delgado; Natale Geyer; Anselmo G. Carece; Félix Pestaña Ferrer; Luis Pérez Rodríguez; Eusebio Santana Velázquez.

Salieron de alta: Eugenio López Vargas; Justo Dávila Cejas; Victoriana Fernández Martínez; Rafael Martín Padrón; Juan Santana Peña; Rafael Rodríguez Fernández Pérez; Eleuterio Pérez Sabina; Luis Morales Martell; Leonardo González Peñate; Ramón Cuba Herrera.

SANTA TERESA DE JESUS DEL CENTRO CASTELLANO

Ingresaron: Angela Fernández y Bernardo Marcos.

Salieron de alta: Genoveva Ortera; Cirilo González; Fermín Alonso.

LA BALEAR DEL CENTRO BALEAR

Ingresaron: María J. Castaño Ampudia; Juana Navarro Brea; Luisa Cid y González; Sabina Dorado Fernández; Juan Calventei Juan.

Salieron de alta: Dolores Gómez López; Celsa Leira López; Benito Conde Macías; Manuela García Cobo; Francois Sambo; María Menéndez Menéndez; Carmen Alonso García; María Ramos Fernández.

CONCEPCION ARENAL DE HIJAS DE GALICIA

Ingresaron: Flora Fernández Fernández; María Campos Pérez; Josefa Díaz Valdés; María Lemus; Julia Riaz Gandeiro.

Salieron de alta: Celsa Rodríguez; Dominga Peregrino; Josefina Ramos; Carmen Blanco Diéguez; Filomena Expósito; Pilar López; Julia Pérez; María Manuela Santiago; Carmen Trasancos Lorenzo; Graciela Lara Coronado; Engracia Fernández; Consuelo Méndez; Inés María Martínez.

EL CENTENARIO DEL MORMONISMO

Asisten a las fiestas 170 misioneros norteamericanos

LEIPZIG, Alemania mayo 20. (A. P.)—Hoy fué el acto principal de las fiestas del centenario del mormonismo, dirigidas por las Misiones alemana y austriaca, y a la que asisten 170 misioneros norteamericanos.

PARTE VALIDA

DE LAS CAJETILLAS DE "GENER" QUE PUEDEN MANDARSE EN LUGAR DE LA CAJETILLA ENTERA

Cualquiera otra parte que no sea la que aparece en el grabado, no tendrá valor para este Concurso

PRODUCTOS GALLEGOS EN GENERAL
JACINTO RODRIGUEZ Y CA.
SAN IGNACIO 42. TELEFONO A-1852

CENTRO GALLEGO

SECCION DE SANIDAD

SUBASTAS

Autorizados debidamente por la Comisión Ejecutiva, se sacan a PUBLICA SUBASTA por el término y mediante las condiciones que en los pliegos se determinan, los suministros para la casa de la Benéfica, de HUEVOS, PESCADO, CARNES, y CARBON MINERAL.

Dichos actos tendrán lugar en el local de esta Sociedad, Paseo de Martí y San José, altos, el día 23 del presente mes, dando comienzo a las ocho de la noche.

Se hace saber que los pliegos de condiciones se encuentran para estudio de los que deseen formular proposiciones, en la Secretaría de esta Sección, de 8 a 11 a. m. y de 1 a 5 p. m., todos los días laborables.

Habana, 17 de Mayo de 1929.

Vto. Bno.:

BALBINO FERNANDEZ, Presidente. — JOSE A. RICO, Secretario.

FUERTE-ENGORDA OXOIDE

1 copa de 100 c.c.-½ lb. CARNE FRESCA

Alimenta sin cansar su ESTOMAGO

Sabroso - Aromático

EXIJA LEGITIMO OXOIDE

Varias veces al día

Jugo carne de 97% Extracto concentrado al 25%

PREPARADO POR DROGUERIA "SARRÁ" LA MAYOR

Muestra Gratis presentando mañana este periódico

666

Es una prescripción para CATARROS, GRIPPE, FLU, DENGUE, FIEBRE BILIOSA y MALARIA

Mata los gérmenes

THE FAIR, SAN RAFAEL 11. TELEF. A-6176

PARA

VESTIDOS

de Calle, Sport, Tarde y Noche

y

ABRIGOS

para Teatros, Bailes y Viajar donde hay Frío, a

Precios Especiales

THE FAIR San Rafael 11 Telf. A-6176

THE FAIR, SAN RAFAEL 11. TELEF. A-6176

M.E.C.D. 2016

ANUNCIOS CLASIFICADOS DE ULTIMA HORA

A-3333 — A-1014

A ALQUILERES DE CASAS

A-1 HABANA

CONCORDIA 135, primer piso. Se alquilan dos departamentos, cada uno compuesto de sala, recibidor, cuatro hermosas habitaciones, baño completo, comedor, cocina y cuarto y servicio de criados. Las llaves en el bajo de la izquierda. Informes: Luis M. Santeiro. Telf. I-5285.
UH A-1 19044 21 Mayo

SE ALQUILA el tercer piso de Habana 83, muy fresco, cerca de Obispo con tres habitaciones, sala, comedor, buen baño, cocina de gas, único precio 50 pesos. Informan A-2686.
UH A1 19056 24 May.

SE ALQUILA el primer piso de la hermosa y moderna casa en Gervasio 131, entre Salud y Reina, lujosamente decorada, compuesta de sala, saleta, 3 cuartos, comedor al fondo, cocina y baño completo y cuarto y baño de criados. Las llaves en los bajos. Informan: X-5386.
UH A-1 S-3498 23 Mayo

SE ALQUILA, O'Reilly 114, primer piso. Consta de un salón corrido con salida al fondo que da al Parque de Jerez. Propia para una sociedad, academia, médico, abogado, etc. Informan en la misma o llamen al teléfono U-7276. Donde se admiten proposiciones.
UH A-1 19365 21 Mayo

SE ALQUILAN los altos de una casa en Carlos III, esquina, altura de la brisa, compuesta de 12 habitaciones, cocina y servicios. Ultimo precio: $150. Informan: Telf. M-1382, de 9 a 12 y de 2 a 5 p. m. y F-1321 a todas horas.
UH A-1 S-3513 24 Mayo

ESTRELLA 58, altos, entre Manrique y San Nicolás, se alquilan. Sala, comedor, cuatro cuartos, cocina, servicios, nunca falta agua. Llave en la bodega de la esquina. Informan: F-1253. M-8887 y A-8124.
A-1 S-3505.

BELASCOAIN 26

altos del Banco de Canadá, se alquila un piso propio para la estación de verano. En la misma informan o en el teléfono F-5685.
U H A-1 19523 29 Mayo

ALQUILO bonitos altos. Jesús María 130 una cuadra Estación, sala, comedor dos cuartos. F-4497.
A-1 19515 22 Mayo

A-2 VEDADO

LINEA 60 y D

Edificio Montes, hay un piso para alquilar y habitaciones, próximo a los baños de mar, Colegios y Cines. Informes en la misma (hay elevador).
U H A-2 19524 29 Mayo

A3 CERRO

SE ALQUILA el alto y el bajo de la casa San Salvador 7 esquina a Arzobispo, compuestos de sala, comedor, 4 habitaciones, baño, cocina y servicios. La llave en la bodega de la esquina. Informan: X-5386.
UH A-3 S-3497 23 Mayo

A-4 JESUS DEL MONTE

A6 LUYANO

SE ALQUILA la hermosa casa Reforma 120, a una cuadra de la Calzada de Luyanó, acabada de construir. Sala, 3 grandes cuartos, comedor al fondo, baño intercalado, calentador. Informes: Corrales 22. Teléfono A-1089.
UH A-6 19458 21 Mayo

B OTROS ALQUILERES

B-1 DEPARTAMENTOS

EN $20 UN departamento de dos habitaciones, amplias, claras y ventiladas, servicio propio y electricidad. Compostela 113, entre Sol y Muralla.
B-1 19505 3 Junio

B-2 HABITACIONES

GALIANO 109, altos del City Bank, la mejor casa de la Habana por su seriedad, limpieza y buena comida. Habitaciones con baño.
B-2 S-3521 29 Mayo

B3 LOCALES PARA COMERCIO

SE ALQUILA bonito local Aguacate número 50 para oficinas o comercio, Notaría o salón de exhibición frente La Metropolitana casi esquina a O'Reilly. Informan de 1 a 4 p. m. Tel. F-3417.
U H B-3 19399 22 Mayo

COMPRAS

C-6 MUEBLES Y PRENDAS

COMPRAMOS muebles en cualquier cantidad. Burós, neveras, máquinas Singer y mamparas. Pasamos a domicilio. Avise al Telf. A-6620.
C-6 19456 2 Junio

D VENTAS

D-2 SOLARES

SE VENDE un hermoso solar en la calle Línea entre I y J, Vedado. Informan en Concordia 68. M-6067.
D-2 19474 28 Mayo

SOLARES

Para RESIDENCIAS
INDUSTRIAS
COMERCIO

Precios y condiciones muy atractivas.

Véanos.

MENDOZA Y CIA.
Obispo 63

D-3 ESTABLECIMIENTOS

OPORTUNIDAD única: Se vende por desconocer el giro una tintorería y tren de lavado con una marchantería de 300 pesos mensuales. Se da por el valor de los muebles. Paga poco alquiler. Informan teléfono A-4965.
U H D-3 19219 20 Mayo

D-4 AUTOMOVILES Y ACCS.

GRAN OCASION

Ganga, se ofrece Oakland coach, de once meses de uso solamente, en excelentes condiciones. Teléfono A-5905.
UH D-4 18992 21 Mayo

D5 MAQUINARIA Y ACCS.

VENDO chimenea 6 pies diámetro x 100 alto, bomba gul y Blek de 4 x 4 nuevas y varias calderas de 5 a 100 HP y tanques de todos. C. Fernández, Magnolia 32, Cerro.
(D-5) 19502 29 Mayo

D-6 MUEBLES Y PRENDAS

MUEBLES A PLAZOS

Para comprarlos venga vernos, economice dinero.

JUEGOS DE CUARTO

Tres cuerpos, matrimonio y señorita, surtido completo en todos colores, para todos gustos y fortunas, originales camitas y escaparate de niño.

JUEGOS DE COMEDOR

Estilo Renacimiento, Adans y moderno de cedro y caoba.

JUEGOS DE SALA

Finos y modestos, elegancia y economía.

JUEGOS RECIBIDOR

La última expresión, estilos nuevos y baratos, adquiera un juego, el que necesite por $2 semanales, neveras y camas hierro 1 peso semanal.

CAO Y VARELA
ANGELES NUMERO 38
UH D-6 18531 10 Junio

D-6 MUEBLES Y PRENDAS

NO HAY MATRIMONO FELIZ SIN MUEBLES DE SANTA TERESA

Casa fundada en 1870. Hemos puesto en liquidación bonitos y buenos muebles de mimbre superior. Rebajamos hoy todas las mercancías. Hacemos toda clase de muebles de encargo. Barnizamos arreglamos y reformamos muebles muy barato. Mueblería Santa Teresa. Compostela 68, y Teniente Rey. Teléf. A-3482.
UH D6 17980 5 Jun.

D7 INSTRUMENTOS DE MUSICA

SE VENDE una Victrola de mesa, doble cuerda y con dos diafragmas y con 10 discos, está casi nueva. Crespo 86 bajos casi esquina Animas, a cualquier hora. Pregunte por Belén.
D-7 19506 22 Mayo

E SE SOLICITAN

E1 CRIADAS Y CRIADOS

NECESITO buen criado de mano, sueldo $45; y otro para limpieza y portero $25 con recomendación de casas particulares. Compostela 58.
E-1 19511 21 Mayo

SE SOLICITA una criada fina, de mediana edad, para habitaciones, que sepa telefonear, leer y escribir. Con referencias. Presentarse en la Quinta Palatino. Calzada de Palatino.
E-1 xxx 23 Mayo

E2 COCINERAS Y COCINEROS

SE SOLICITA una cocinera que sepa bien su obligación, dormir fuera. Sueldo $25.00. Calle C No. 276.
E-2 S-2522 22 Mayo

COCINERA que sepa hacer plaza y sea muy limpia, se necesita, que duerma en la colocación. Sueldo 30 pesos y ropa limpia. Vedado calle 15, número 260 entre D y E.
E-2 19526 21 Mayo

E10 VARIOS

SOLICITAMOS personas solventes que quieran ganar mucho dinero agenciando buen negocio. Diríjase por escrito a Cabrera Bros, Real 45, Marianao.
E-10 19516 23 Mayo

SE SOLICITA un muchacho de 14 o 15 años que sea trabajador, sepa bien las calles y tenga quien lo represente. Amargura 57, tintorería "La Moda".
E-10 19517 21 Mayo

F SE OFRECEN

F-1 CRIADAS Y CRIADOS

DESEA colocarse buen primer criado de mano peninsular, habituado todo servicio fino; tiene recomendacion de casas conocidas. También un joven para segundo criado, portero, fregar máquinas, jardinero, etcétera. Teléfono A-4792.
F-1 19512 21 Mayo

F-2 COCINERAS Y COCINEROS

DESEA colocarse un cocinero de color, cocina española y criolla, tiene referencias. Informan M-7081.
F-2 19522 22 Mayo

SE OFRECE una buena cocinera y un ayudante de cocina y repostero. Diríjase a Villegas 103.
F-2 19514 21 Mayo

F-3 PARA 2 O MAS SERVICIOS

JOVEN española desea colocarse para cocinar y limpiar, lleva tiempo en Cuba, tiene buenas referencias. Teléfono A-6923. Pregunten por Manuela.
(F-3) 19527 22 Mayo

SE DESEA colocar una joven recién llegada de España de manejadora o criada en casa moralidad y poca familia y tiene familia que la represente. Informan en Suárez No. 30, sastrería. Teléfono A-5388.
F-3 19470 22 Mayo

DESEA colocarse una joven española para criada de mano o para manejadora, tiene quien la recomiende. Teléfono F-6204.
F-3 19504 22 Mayo

F-6 CHAUFFEURS

CHAUFFEUR mecánico español, 14 años de práctica, con certificados que acreditan su conducta de buenas casas particulares y los mejores talleres de Cuba. Ofrece sus servicios a familia honorable. F-2468.
F-6 19508 25 Mayo

F-10— VARIOS

DESEA colocarse muchacho de 14 años para llevar cantinas, mensajero o trabajo análogo. Informan U-3447.
F-10 19513 21 Mayo

AVISO OPORTUNO

G3 AGENCIAS DE COLOCACIONES

AGENCIA Montalvo, la mejor de la capital, con sucursales en España y Jamaica inglesa. Calle 17 esquina F. Teléfono F-4427. Necesito criadas españolas.
UH G-3 S-3475 15 Jun.

G6 PERDIDAS

POR SER RECUERDO de mi madre suplico a la persona que haya encontrado un aro de oro estrecho y calado mellado por los bordes, se digne entregarlo en 13 No. 85 A, entre 10 y 12, Vedado, dondo se le gratificará con $10.00.
G-6 19507 22 Mayo

G-9 ENSEÑANZA

TODO $3. Mecanografía. Ortografía. Taquigrafía Pitman y Aritmética, inscripciones hasta el día 30. Mecanografos en un mes $5. Clases diurnas y nocturnas. San Miguel 75.
G-9 19510 27 Mayo

H AVISO ESPECIAL

H-7 DINERO EN HIPOTECA (Se toma)

SE TOMAN $8.000 al 7|00 para cancelar $9.000 sobre la magnífica casa Benjumeda 78 de tres plantas nueva, próxima a Belascoaín y a Infanta. Su dueño, Aguila 239.
H-7 19503 22 Mayo

H-10 MISCELANEA

DINERO
DEL 1 AL 5 POR CIENTO
Sobre joyas y objetos de arte
RESERVA Y SERIEDAD
JOYAS DE OCASION
Y en muy diversos estilos a precios reducidos
LIQUIDAMOS
Un inmenso surtido de muebles
"LOS TRES HERMANOS"
Consulado 94 y 96
Teléfono A-4775
E 1147 my27

LA SEGUNDA COMPETIDORA
—DE—
RUFINO GARCIA ARANGO

Gran Liquidación Permanente de todas las existencias de Muebles, Joyas y Ropas, por la mitad de su valor.

GRAN SURTIDO EN JOYERIA FINA

Pianola marca Apollo con rollos, casi nueva $250.00; una Victrola Ortofónica Víctor tipo "Granada" $150.00; varias más Víctor y otras marcas, desde $10.00.

GRAN SURTIDO EN BAULES Y MALETAS A PRECIOS DE FABRICA

Se compran y cambian victrolas y toda clase de muebles y otros objetos del giro.

Damos dinero en todas cantidades sobre joyas y toda clase de objetos de valor, módico interés y absoluta reserva.

Visítenos y se convencerá de la verdad de nuestro anuncio.

SAN NICOLAS Núm. 250.
(Entre Gloria y Corrales)
Teléfono: M-2875.
RUFINO GARCIA ARANGO
E-986 Indf. 11 Mayo

Ropa de etiqueta
ALQUILAMOS Y VENDEMOS
"LA ZILIA"
Suárez 43 y 45 Telf. A-1598

PROFESIONALES

DR. MANUEL LOPEZ PRADES

MEDICO CIRUJANO

De las Facultades de Madrid y la Habana. Con treinta y ocho años de práctica profesional. Enfermedades de la sangre. Pecho. Señoras y Niños. Partos. Tratamiento Especial Curativo de las Afecciones Genitales de la mujer. Consultas diarias de 1 a 4. Gratis martes y viernes. Lagunas 63, bajos. Tel. A-0226, Habana.
E-1232 18 Junio

MERCADO DE CAMBIOS

Nueva York, mayo 20. AP.

INGLATERRA. Libra esterlina: Par 4.86.6.
Vista.. .. .. 4.84.9/16
Cable.. .. .. 4.85

ESPAÑA: Par 19.3 centavos por peseta.
Vista.. .. .. 14.23 ½

FRANCIA: Par 19.3 centavos por franco.
Vista.. .. .. 3.90 ⅜
Cable.. .. .. 3.90 ⅝

BELGICA: Belga (nueva moneda).— Par 13.88.
Cable.. .. .. 13.87 ½

SUIZA: Par 18 centavos por franco.
Vista.. .. .. 19.25

ALEMANIA: Par 23.88 centavos por marco.
Vista.. .. .. 23.75

ITALIA: Par 19.5 centavos por lira.
Vista.. .. .. 5.23 ⅛

AUSTRIA: Par 14.07 centavos por chelín.
Vista.. .. .. 14.05

DINAMARCA: Par 2.68 centavos por corona.
Vista.. .. .. 26.63

SUECIA: Par 19.2 centavos por corona.
Vista.. .. .. 26.70 ½

HOLANDA: Par 40.42 centavos por florín.
Vista.. .. .. 40.16 ½

GRECIA: Par 1.93 centavos por dracma.
Cable.. .. .. 1.29 ¼

NORUEGA: Par 26.8 centavos por corona.
Vista.. .. .. 26.65

CHECOESLOVAQUIA: Par 29.2 cts. por dinar.
Cable.. .. .. 2.95 ¾

YUGOESLAVIA:
Vista.. .. .. 1.76

RUMANIA: Par 19.3 centavos por lei.
Vista.. .. .. 0.59 ½

POLONIA: Par 13.9 centavos por zloty.
Vista.. .. .. 11.25

JAPON: Par 40.8 centavos por tael.
Vista.. .. .. 44.65

CHINA: Par 79.287 centavos por tael.
Vista.. .. .. 59.60

ARGENTINA: Par 40.42 centavos por peso.
Vista.. .. .. 42.05

BRASIL: Par 33.40 centavos por mil reis.
Vista.. .. .. 11.85

CANADA: Par 100 centavos por dollar.
Vista.. .. .. 99.34.1|3

MEXICO:
Peso.. .. .. 42 ½

PLATA EN BARRAS

Nueva York, mayo 20. AP.
La plata en barras se cotizó ayer en este mercado a 55.

BOLSA DE LONDRES

Londres, mayo 20. AP.
Ferrocarriles Unidos de la Habana.. .. .. 40½
Consolidados por dinero 54¾
Empréstito Británico del 5 por 100 ex-interés.. .. .. .. 100⅝
Empréstito Británico del 4 ½ por 100 ex-interés.. .. .. 96¼

MERCADO LOCAL DE AZUCAR

MERCADO DE AZUCAR

La producción mundial de azúcar de azúcar de caña y remolacha para el año de 1929, según cálculo de la Secretaría de Comercio de los Estados Unidos, es de 30.237.000 toneladas de dos mil libras cada una, contra 28.334.000 toneladas el año pasado.

De New York cablegrafiaron que el mercado de azúcares crudos regía quieto con vendedores a 1⅞ centavos libra costo y flete y probablemente a 1.27/32 centavos libra costo y flete.

Se anunció la venta de 22.000 sacos de Cuba a 1.27/32 centavos libra costo y flete para despacho de Junio a la National Sugar Co.

También se vendieron 11.000 sacos toneladas de Natal al equivalente de 1.77½ centavos libra costo y flete para embarque de Julio a Septiembre.

En la Bolsa de Azúcares Futuros se vendieron 29.300 toneladas igual a 586 lotes de cincuenta toneladas cada uno.

Las existencias de azúcares en los almacenes afianzados de New York ascendían ayer a 2.390.426 sacos.

Anúnciese en el Diario de la Marina

BOLSA DE NEW YORK

NEW YORK, mayo 20 (AP)
ACCIONES: 3,811.750
BONOS: $11.031,000
CAMBIOS: $561.000.000

MERCADO DE BONOS

VALORES AZUCAREROS
Nueva York, mayo 20. AP.

	Alto	Bajo	Cierre
Amer. Sugar.—		Sin cotizar.	
C. Am. Sugar. Ventas 3.300	12 ¾	12 ½	12 ¾
C. C. Sugar.— Ventas 3.800	3 ¼	2 ¾	3
C. C. Sugar Pf Ventas 7.600	7 ⅞	7	7 ⅛
P. A. Sugar.— Ventas 100	15 ⅝	15 ⅝	15 ⅝

BONOS CUBANOS
Nueva York, mayo 20. AP.

	Alto	Bajo	Cierre
In Tel and Tel	261	159	259 ⅛
Cuba 5 ½ S. 1953..	100 ⅝	100 ⅜	100 ⅝
Cuba Ex. 5 s. 1944..	100 ⅛	100 ⅛	100 ⅛
Cuba Ex. 5 S. 1949..	101	101	101
Cuba Ex 4½ s 1949..			90 ½
C. Railroad 5 s. 1952..			89 ½
H. Electric 5 s 1952..			85

BONOS DE LA LIBERTAD
Nueva York, mayo 20. AP.

	Alto	Bajo	Cierre
Libertad:			
3 ½ s..	97.27	97.27	97.27
1o 4¼ s..	99.9	99.4	99.4
4o 4¼ s..	99.11	99.4	99.4
Tesoro:			
U S 4 s	104.11	103.30	104.1
U S 4¼ s.. ..	108.10	108.10	108.10
U S 3¾ s.. ..	101.10	101.10	101.10
U S 3⅜ s.. ..	97.4	96.28	96.28

BONOS INTERNACIONALES
Nueva York, mayo 20. AP.

	Alto	Bajo	Cierre
Burdeos 6 1934	99 ¼	99	99 ¼
Lyon 6 s 1934.	99	98 ⅞	99
Marsella 6 S. 1934..	98 ½	98 ½	98 ½
Alemania 7 S. 1949..	105	105	105
Francia 7 S. 1949..	108	107 ½	107 ½
Argentina 6 S. 1957..	100 ¼	99 ¾	99 ⅞
R. Chile 7 S. 1942..	102	102	102
Checo Eslovaquia 8 s 1951	110	110	110
Italia 7 s 1951	96 ½	96 ¾	96 ½
Brasil 6 ½ S. 1927-1956. . .	91 ¾	91 ¼	91 ¾

MERCADO DE VIVERES

Trigo número 2 rojo de invierno: bushel 1.28⅝.
Trigo número 2 puro de invierno: bushel 1.17⅝.
Maíz para exportar: bushel 98⅞.
Avena blanca: 57½.
Centeno: 96¾.
Afrecho Minneapolis: tonelada de 21.50 a 22.50.
Harina Patente: barril de 5.65 a 6.10.
Manteca refinada: libra 10.00.
Aceite óleo: libra 10.00.
Grasa amarilla: libra 7.25.
Aceite semilla algodón: libra 9.75.
Papas: barril de 4.00 a 6.00.
Cebollas número 1 amarillas: bushel, sin cotizar.
Arroz: libra 7.50 a 8.00.
Bacalao: libra de 10.50 a 12.50.
Judías Kinney: libra 8.50.

MERCADO DE ACCIONES

NUEVA YORK, mayo 20, (AP.) — El mercado de valores avanzó hoy bruscamente debido al anuncio del fallo de los tribunales acerca del caso St. Louis and O'Fallon, pero más tarde atravesó por los momentos más difíciles desde fines de marzo. Las acciones ferroviarias avanzaron de dos a más de veinte puntos, para perder después todas sus ganancias, como ocurrió también a una gran variedad de acciones industriales que habían avanzado de 2 a 20 puntos.

El comportamiento del mercado no fué más que reflejo del estado de los nervios producido por la inestabilidad de las condiciones del crédito. Aunque el interés de los préstamos sin plazo fijo estuvo oficialmente al siete por ciento todo el día, con existencia de fondos fuera del mercado al seis por ciento en una ocasión, los préstamos a plazo fijo continúan altos y el Concejo de aceptaciones informó la baja de $94,138,171 durante el mes de abril, o sea la reducción más importante que se ha registrado, indicando definitivamente que las aceptaciones están sufriendo las consecuencias de la elevación de los tipos.

Las ventas del día consistieron en 3,811,750 acciones, indicando que el mercado fué en su mayor parte profesional.

Chesapeake and Ohio estuvo a la cabeza del alza de los valores ferroviarios con una ganancia de 22 1_2 puntos a 220, pero bajó después a 208.

General Electric que llegó a 295 la semana pasada, perdió 21 1-2 puntos a 270 1_2 y cerró a 272. Las emisiones de Advance Rumely, ganaron de 7 a 8 puntos cada una y emisiones tales como American Can, Anaconda, Cutiss Aero, Auburn Auto, Du Pont, Goodyear, Johns Manville, Kennecott, Radio Vhyrisler, Packard y United Aircraft bajaron de 5 a 10 puntos. General Motors perdió cerca de dos puntos a 78 1_8.

MERCADO DEL AZUCAR

NUEVA YORK, mayo 20, (AP.) — Probablemente debido a la festividad en Cuba, las ofertas de crudos en nuestro mercado fueron restringidas, aunque aumentaron algo durante la mañana. Los tenedores de azúcar pedían 1 7_8 centavos costo y flete, como compradores para entregas especiales a 1 27-32 centavos costo y flete para Cuba. Sin embargo se registraron algunas operaciones entre ellas una de la National que compró 5,000 sacos de Puerto Rico para entrega en la segunda quincena de mayo a 3.58 centavos. No hubo otras ventas confirmadas durante el día, pero se rumora que Godehaux de Nueva Orleans ha comprado un cargamento de Cuba a 1 27_32 centavos csoto y flete. Al cierre había interés general de compra por los crudos cubanos en cualquiera posición a 1 13.16 centavos costo y flete, con posibilidad de que algunos compradores pagasen 1 27_332 centavos en determinadas entregas. Las ofertas consistieron en dos o tres cargamentos a 1 27_32 cts.

El mercado de futuros en crudos careció de interés, probablemente a causa de que los mercados cubanos y europeos estuvieron cerrados por ser día de fiesta, aunque diferentes factores contribuyeron a hacer vacilante la actitud del mercado. Abrió la sesión sin cambio a dos puntos más baja y cerró con baja de 1a 3 puntos y ventas de

Abril	180	180	180	179
Junio	—	—	—	179
Julio	183	183	181	181
Agosto	—	—	—	184
Septiembre	188	188	187	188
Octubre	—	—	—	190
Noviembre	—	—	—	191
Diciembre	195	195	194	194
Enero	197	197	196	196
Febrero	—	—	—	—
Marzo	202	202	200	200
Mayo 1930	208	208	207	207

El mercado del azúcar refinado careció de características especiales hoy, excepto que los corredores anunciaron que los comerciantes y fabricantes de dulces siguen retirando azúcar en grandes cantidades.

MERCADO DE ALGODON

Al cerrar ayer el mercado de New York se cotizó el algodón como sigue:

Mayo.. .. .. 19.64
Julio.. .. .. 18.85
Octubre.. .. .. 18.76
Diciembre.. .. .. 18.88
Enero (1930) 18.93
Marzo (1930) 19.05

Bolsa de New York

FERROCARRILES

Atch Top Sta Fe.. .. .. .. 200¼
Atl Coast Line.. 180
Baltimore Ohio.. .. .. .. 119⅛
Canadian Pacific 225¼
Chesapeake Ohio.. 211
Chi Gt West com.. .. .. .. 17⅜
Chi Gt West pref.. 51
Chi N. W. 83¾
Chi Mil San Paul com.. .. .. 32⅜
Chi Mil San Paul prf. 51½
C. Rock I. P. 123¾
Delaware Hudson.. .. .. .. 204⅛
Erie.. .. .. 73¼
Great Northern.. .. .. .. 106⅝
Kansas City Southern.. .. .. 84⅞
Lehigh Valley.. 87
Louisville Nash.. .. .. .. —
Mo Kan Tex com.. .. .. .. 48½
Mo. Pac com.. 90
Mo. Pac pref.. .. .. 136⅝
N. Y. Central.. 184
N. Y. N. H. H. 94¼
Northern Pacific.. .. .. .. 102½
Pennsylvania.. 79
Reading.. .. .. 110⅝
St. Louis S. Francisco.. 93
Seaboard Air Line com.. .. .. —
Seaboard Air Line pref.. .. .. —
Southern Pacific.. 130
Southern Railway.. 141
Union Pacific.. .. .. 224½
Wabash comunes.. 66
Western Maryland com.. .. .. 44¾

EQUIPOS

American Car Foundry.. .. .. 96¼
American Locomotive.. 117
Baldwin Locomotive 254
Gen Rail Sig 109½
Pullman Company.. .. .. .. 81½
Westinghouse Air Brake.. .. —

MOTORES

Chrysler 77½
Continental Motors.. .. .. 20¼
General Motor, New 78⅛
Grahan Paige.. 32
Hudson Motor com.. .. .. .. 86⅛
Huppmobile 51
Mack Trucks.. 99
Nash.. 92
Packard Motors 137½
Reo Motos 26⅝
Studebaker Corp.. .. .. .. 78⅞
White 40⅞
Willys Overland.. .. .. .. 24¾

MARINA

American International.. .. 63¾
Atlantic Gulf West I. 62
Int. Mer Mar pref.. 44
United Fruit .. .. —

ACCESORIOS

Am. Bosch Mag.. 63
Briggs Mfg Co.. .. .. 38⅛
Eaton Axle S.. .. .. —
Electric Auto Light.. .. .. 161¾
Murray Body 95¾
Spicer Mfg Co.. .. .. —
Stewart Warner.. .. .. .. 72¾
Timken Roller.. .. .. 87⅝

GOMAS

Fisk Tire 10⅝
Goodrich.. .. .. 83¼
Goodyear 128⅛
Kelly Springfield Tire.. .. 17⅜
U. S. Rubber.. 56

ACEROS

Am. Steel Fou.. .. .. 64⅛
Bethlehem Steel.. .. .. .. 103½
Central Alloy.. .. .. 45⅜
Colo F. I. .. .. —
Crucible Steel.. .. .. 88¼
Otis Steel.. .. .. 41½
Republic Iron Steel.. .. .. 91⅛
U. S. Steel.. .. .. 172¼
Vanadium.. .. .. 89⅝
Youngstown.. .. .. —

PETROLEOS

Atlantic Ref.. .. .. 66⅞
Barnsdall A. 44
General Asphalt.. .. .. .. 80½
Houston Oil.. 90
Independent Oil Gas.. .. .. 37⅜
Marland Oil 37½
Mid Cont Pet.. .. .. 35¼
Pan American "B".. .. .. .. 60½
Phillips Petroleum.. .. .. 39⅝
Pure Oil 28⅝
Shell Union Oil 29⅛
Sinclair Oil Corp.. 38
Skelly Oil 42
S. O. Calif.. .. .. 77⅛
Standard Oil of N. Y.. .. .. 41½
Standard Oil of N. J.. .. .. 58⅛
Superior Oil.. .. .. 8⅛
Texas com 64
Texas Pac Land .. .. —
Transcontinental Oil 13¼
Union Oil Cal.. .. .. —
Warner Quinlan.. .. .. .. 32½

DIVERSIONES

Famous Paramow.. .. .. .. 67⅛
Fox Film.. .. .. 91⅛
Loew's Inc.. .. .. 59⅛
Pathé Exchange 22
Warner Bros Pic.. 126

TIENDAS Y ALMACENES

American Woolen 20
Ass'd Dry Goods.. 51
Kresge .. .. —
Montgomery Ward 117¾
Sears Roebuck.. .. .. 157½
Woolworth.. 225

SERVICIOS PUBLICOS

American For Pow.. 105
American Tel and Tel.. .. .. 212½
Am. ater Works.. .. .. 89¾
American Gas Electric.. .. .. —
Brook Man Tran.. 74
Canadian Marconi.. .. .. .. —
Columbia Gas.. .. .. 70¼
Consolidated Gas.. 111
De Forest Radio.. .. .. .. —
Elec. Light Pow.. 66
Elec. Bond Share.. .. .. .. 100¼
Electric Investors.. .. .. .. —
Ford Motor Ltd.. .. .. —
Hazceltine.. .. .. —
Internt' Tel Tel.. 260
Interboro R. T. 28½
Marconi International.. .. .. —
Man El Supply .. .. —
National Power Light.. .. .. 52¼
North American.. .. .. .. 114¼
Pub. Ser N. J. 84⅝
Standard Gas Elec 90⅝
United Gas Improvement .. .. —
Utilities Power and Light .. 40⅝
United Light.. .. .. —

AZUCAR Y FERROCARRILES CUBANOS

American Beet Sugar.. .. .. —
American Sugar Ref.. .. .. —
Cuban Cane Sugar com.. .. .. 2¾
Cuban Cane Sugar prf.. 7
Cuban American Sugar 12¼
Cuba Company .. .. —
Gt. West Sug 37⅜
Consolidated R. R. of Cuba .. 57
Punta Alegre.. .. .. 15⅝
Puerto Rico Sugar.. .. .. .. 40½

DETENIDOS EN RIÑA

Por haber sostenido una riña fueron detenidos, José María Torres Machado, encargado del solar situado en Zequeira número 46 y su inquilino el chofer Rogelio Pastrana y Cabezas. Ambos se ocasionaron lesiones de carácter leve.

MATRIMONIO E DISCORDIA

..De haberse dirigido palabras insultantes, se acusaron mútuamente los esposos Aurelio Nogueira Brito, chofer y Gloria Domínguez Valdés, que recientemente se separaron de mútuo acuerdo.

TOMO POSESION CARLOS LA ROSA

El ex vicepresidente ocupa ahora su curul en el Senado

A las diez de la mañana de ayer celebró el Senado una sesión extraordinaria para dar posesión de su cargo de Senador al Coronel Carlos La Rosa que cesaba en su cargo de vice-Presidente y que según la reforma constitucional ocupará ahora una curul en la Alta Cámara.

El Vice-presidente que era según la constitución anterior Presidente por su investidura del Senado ocupó el sillón presidencial. A su derecha se hallaba el Presidente del Senado doctor Clemente Vázquez Bello.

En el hemiciclo se hallaban dieciseis senadores: José Manuel Cortina, Horacio Díaz Pardo, Ricardo Dolz, Alberto Barreras, General Faustino Guerra, Lorenzo Fernández Hermo, Viriato Gutiérrez, Celso Cuéllar del Río, Camacho Padró, Agustín Cruz; Manuel Martínez, Moles, José Ramón Villalón, Gonzalez Clavel, Modesto Maidique, Rosendo Collazo, Duque Heredia.

La ceremonia fué breve, sencilla y solemne.

Había en las tribunas público distinguidísimo. Estaban allí las familias de La Rosa y de Vázquez Bello, altos funcionarios del Estado, legisladores y un grupo de sacerdotes.

Fué leída al iniciarse la sesión la convocatoria de la sesión extraordinaria.

El señor Carlos La Rosa se puso en pie para manifestar que cesaba en el cargo de vice-Presidente de la República porque en ese momento expiraba el período para que fué electo y que no teniendo a quien hacer entrega del cargo porque por la reforma constitucional se había suprimido la vice-Presidencia no tenía más que invitar al doctor Clemente Vázquez Bello para que ocupara el altísimo sitial que le corresponde.

Tomó el doctor Vázquez Bello posesión de su curul presidencial e indicó al señor La Rosa que se situara en su escaño de senador por derecho propio.

Ocupó su curul el señor La Rosa y al hacerlo fué estruendosamente aplaudido.

El doctor Horacio Díaz Pardo dió en nombre del Senado la bienvenida al Coronel La Rosa. Pronunció elocuentes palabras elogiando al nuevo senador y tuvo frases de elogio cálido para el Presidente de la República.

Con el brillante discurso del senador matancero terminó la sesión extraordinaria.

UN DESPACHO AL GENERAL MACHADO

El señor Carlos La Rosa ex-Presidente, antes de salir del Senado, dirigió el siguiente despacho al Honorable General Machado y Morales.

"Al tomar posesión del cargo de Senador, permítame renovarle mis sinceros sentimientos de adhesión a su política patriótica ofreciéndome a usted cordialmente desde mi nueva investidura, agregando mis fervorosos votos porque el nuevo período constitucional que hoy comienza constituya otra oportunidad, como seguramente espera el pueblo de Cuba, para que usted siga desenvolviendo su elevado programa de Gobierno, en bien de la República que usted ha sabido enaltecer con el ejercicio de sus grandes virtudes.—**Carlos La Rosa.**

ROSENBERY ESTA CON FIEBRE ALTA

El Lord cuenta ya 81 años y recibió el título de su abuelo

LONDRES, mayo 20. (AP)— Lord Rosebery, exprimer ministro, se encontraba esta noche en el lecho, padeciendo un resfriado con fiebre alta. Lord Roseberry tiene 81 años de edad y recibió el título a la muerte de su abuelo en 1868.

INCENDIADO UN TREN DE BENCINA EN RUMANIA

Cuatro obreros han perecido carbonizados y hay 3 heridos

BUCAREST, Rumania mayo 20.— (AP).— Cuatro obreros ferroviarios perecieron carbonizados y otros tres recibieron gravísimas quemaduras cuando un tren compuesto de carros tanques de bencina se incendió.

MERCADO DE BONOS

NUEVA YORK, mayo 20, (AP.)— El mercado de bonos pasó hoy por otra sesión irregular, mostrando poca inclinación a dar ningún paso de avance a pesar de la reltiva facilidad del dinero y de la decisión de los tribunales en el caso de O'Fallon. Algunos de los bonos convertibles de este grupo respondieron a las noticias manteniendo su firmeza. El total de ventas del día de los bonos Southern Pacific del 4 y medio fué cerca de $2,500.000.

Fuera de las obligaciones ferroviarias, los bonos convertibles de otras secciones de la lista estuvieron pesados, perdiendo cerca de 9 puntos International Telephone del 4 y medio, que cerró finalmente con baja de 1 3|6. American Telephone del 4 y medio estableció una cotización mínimo, con pérdida de casi un punto y American International perdió una fracción.

Las emisiones Standard encontraron poco favor en el público. Los bonos de compañías de servicio público e industriales sólo variaron alguna fracción. Los del gobierno de los Estados Unidos perdieron terreno, concentrándose la atención en el cuarto empréstito de la Libertad del 4 y medio, que perdió un punto. Las obligaciones extranjeras cambiaron de manos en mayor volumen que recientemente, pero sus cotizaciones difirieron poco de las de cierre del sábado. Fiat del 7 estableció un mínimum, mientras los bonos del gobierno alemán del 7 igualaron su mínimo del año, a 105. Los bonos azucareros estuvieron generalmente más bajos.

MERCADO DE CAFE

NUEVA YORK, mayo 20, (AP.) — El mercado de futuros en café estuvo hoy más alto, debido a compras por los bajistas para cubrirse en los meses próximos. Los contratos de Río del 7 abrieron de 6 a 22 puntos más alto y cerraron con alza neta de 2 a 7punt os, con ventas de 20.000 sacos. Los contratos de Santos estuvieron sin cambio.

Cotizaciones del cierre:

Contratos de Río del 7: mayo 16.05; julio 15.00; septiembre 14.27; octubre 14.15; diciembre 13.91; enero 13.82; marzo 13.55; mayo 13.33.

Contratos de Santos del 4: mayo 22.49; julio 21.47; septiembre 20.52; diciembre 19.82; enero 19.59; y marzo 19.27.

Río del 7 se cotizó a 17 y Santos del 4 a 23 y medio a 23 3|4 centavos en el costo y flete.

NUMEROSOS TRENES ELECTRICOS LLEGARON COLMADOS DE VIAJEROS

Llegó ayer por la mañana el Obispo de Camagüey.—El Fiscal de la Audiencia Camagüeyana. Movimiento en la Terminal ayer

El Obispo de Camagüey.— Ayer por la mañana en el tren Expreso Limitado, llegó procedente de Camagüey el Obispo de aquella Diócesis, Monseñor Dr. Enrique Pérez Serantes acompañado de su secretario el Reverendo padre Angel Hernández.

El Fiscal de la Audiencia de Camagüey.— Ayer por la mañana en el tren Expreso Limitado llegó procedente de Camagüey, el Dr. Mario Demestre Fiscal de la Audiencia de aquella provincia.

Numerosos Viajeros en los Trenes Eléctricos.— Ayer por la mañana en los trenes eléctricos llegaron procedentes de distintos pueblos cercanos a esta capital, numerosas personas con el fin de asistir a la toma de posesión del General Machado.

El Dr. Santiago Paz.— Procedente de Jovellanos llegó ayer por la mañana en el tren Expreso Limitado, el Dr. Santiago Paz, Jefe Local de Sanidad de aqulla localidad.

El Sr. Ramón Pintado.— Procedente de Puerto Padre llegó ayer por la mañana en el tren Expreso Limitado, el Sr. Ramón Pintado, Presidente de la Cámara de Comercio de aquella localidad. Lo acompañaban sus familiares.

La Señora Alvarez de Roldán.— Ayer por la mañana en el tren Expreso Limitado, llegó procedente de Victoria de las Tunas, la distinguida señora Ana María Alvarez de Roldán, esposa del Dr. Domingo E. Roldán, Médico Municipal de aquella localidad. Lo acompañaban sus monísimos hijitos "Nopo" y Lolanda y la niña Hilda Collado.

Fueron recibidos en la Terminal por numerosos familiares y amigos.

Abelardo Naranjo. — Llegó ayer por la mañana en el tren Expreso Limitado, procedente de Holguín el Sr. Abelardo Naranjo Contador de la Zona Fiscal de aquella localidad.

El Coche-Silla "Santa Fe".— Salieron ayer por la mañana para Sagua la Grande, en el coche-silla "Santa Fé" agregado al tren número 5, los señores Juan Mina y el Dr. Arsenio Roa, y la señorita Isabel Fernández.

Tren de Cienfuegos. — Llegaron ayer por la mañana en este tren, Sergio Pérez Ravelo, estimado compañero en la prensa, "Pepillo" Hernández, Manuel Martínez, Julián Abislemain, la señora Isabel Montea varo Vda. de González, la señora Elena Avilés, Ramón Regalado, Fernando Gutiérrez, Ramón Lascaibar, Adalberto Valdés, Eugenio Rosell.

Tren de Caibarién. — Llegaron ayer por la mañana en este tren de: Sagua la Grande Alberto León, Manuel Molina y señora, la señorita Mirta Godínez, Luis Pino, Juan Arredondo, Carlos Escarza, Charles González, el Dr. Pedro Labarrera; de Remedios Sixto Viera Belén; de Santa Clara Pedro Azote Segundo Pérez; de Santo Domingo el Teniente Ferrer; de Camajuaní el Dr. Sergio Paglieri; de Caibarién Manuel Rodre; de Matanzas Marino y Domingo González.

El Jefe de Sanidad de Sagua.— Llegó ayer por la mañana procedente de Sagua la Grande en el tren directo el Dr. Adolfo Rodríguez, Jefe Local de Sanidad de aquella Villa.

Joaquín Pérez Roa.— Llegó también ayer por la mañana procedente de Sagua la Grande el Sr. Joaquín Pérez Roa, Administrador de la Aduana de aquel puerto.

Tren a Camagüey. — Salieron ayer por la mañana en este tren a: Santa Clara Ismael Vende, el Dr. Virgilio Díaz; a Sagua la Grande, Constantino Gómez; a Cienfuegos, Cándida Rosa Toro, Julio Batista.

Tren Expreso Limitado.— Llegaron ayer por la mañana en este tren: de Camagüey Abel Herrera, el Dr. Ernesto Rosell, Vicente Grau; de Santiago de Cuba, José L. Meneses, su esposa Carmen Bardero, Elie Naou, Joaquín Lafoure, Devino Fernández, Francisco Martínez, Manuel Sosa, Manuel A. González, Lorenzo Polier, el Representante Rafael Padierni, José Montalvo, José María de Goya y su esposa Mercedes Bravo, la familia de Moya, la señora Teresa Serraga Vda. de Domínguez, su hija Teresita, el Dr. José Simón Dimas, el Dr. Alejandro Neyra, Luis Cabrera, Juan Aguilar; de Santa Clara, los Tenientes Cruz Osés y Teodoro Fabián Martínez; de Matanzas Miguel de Sola; de Ciego de Avila, José María Duarte; de Jatibonico el Dr. Antonio Ledesma; de Holguín, Alberto Cabrera; Luis F. Masferrer, José Fuentes; de Guantánamo Angel Rivera y familia.

Tren a Santiago de Cuba.— Salieron ayer por la tarde en este tren a: Santiago de Cuba Juan Jiménez, a Tarafa, el Dr. Antonio Casanova; a Sagua la Grande, Ramón Cortés y señora: a Camagüey la señora Caridad García Vda. de Alvarez y Eduardo Aguera, Felipe Aparicio; a Matanzas el Consejero Cristóbal Jorrín y Antonio Martínez; a Santa Clara el Consejero Antonio Quesada y Armando Adam, a Cienfuegos el Dr. Aurelio Capote y José González; a Zaza del Medio, Raimundo Castañeda y César Más; a Matanzas la señorita Natividad Fernández; a Camagüey Antonio Dávila y su esposa; a Cruces, Antonio Ferrer; a Jaruco Antonio Consuegra y a Cárdenas Manuel Masvidal.

El Dr. Ramón Zaydin.— Anoche en el tren Expreso Limitado, salió para Morón el Representante doctor Ramón Zaydin, con el fin de atender asuntos profesionales.

Tren Expreso Limitado.— Salieron anoche en este tren a Santiago de Cuba, Manuel Puente Tornés, Mario Lombard; a Morón el Dr. Arturo Menéndez, el Representante Agustín López; a Camagüey Antonio Vidal Bautista; Ramón Cabada y su bella esposa "Beba" Valiente de Cabada; a Ciego de Avila José María Berriz; a Santa Clara el Dr. Antonio Iglesias; a Cunagua Ramón Blanco; a Jaronú el Coronel Morales Broderman.

LOS AUXILIOS A LA AGRICULTURA

Hoy se reune la comisión mixta del Congreso americano

WASHINGTON mayo 20. (AP)— El Congreso labora lentamente con el fin de lograr la aprobación de la ley de auxilios a la agricultura, esperándose que durante la presente semana ocurran acontecimientos concluyentes en estas fases del programa de la sesión extraordinaria.

Mañana se reunirán los miembros de las comisiones del Senado y Cámara de Representantes para celebrar una sesión secreta en la que tratarán de conciliar las opiniones divergentes que existen en ambos cuerpos colegisladores acerca de la ley Agraria. No se espera, sin embargo, que los comisionados lleguen a una conclusión hasta fines de la semana, siendo probable que necesiten diez días.

Los informes contradictorios de la ley Agraria. No se espera, sin embargo, que los comisionados lleguen a una conclusión hasta fines de la semana, siendo probable que necesiten diez días.

Los nformes contradictorios de la Comisión de Justicia acerca del derecho de Andrew Mellon a continuar en la secretaría del Tesoro, por ser accionista importante de varias compañías, se encuentran aun ante el Senado.

La Cámara de Representantes dedicará la semana a discutir los nuevos aranceles, que pasarán despues a la Comisión de Hacienda del Senado, la cual empleará un mes en estudiarla.

HUBO TEMBLORES EN LA ANATOLIA

Hasta ahora no se tiene noticia de daños causados

CONSTANTINOPLA mayo 20.— (AP).— Violentos temblores de tierra se registraron hoy en la Anatolia. Sus efectos se sintieron en Chuschak, Adana, Sivas y Trebizonia, pero hasta ahora no se tiene noticia de que hayan ocurrido daños.

EL ANIVERSARIO DEL CENOTAFIO

El Príncipe de Gales al frente de diez mil ex legionarios

LONDRES, mayo 20. (AP)— El Príncipe de Gales marchó hoy al frente de diez mil ex miembros de la Legión Británica hasta el Cenotafio, para celebrar el octavo aniversario de este monumento. El Príncipe colocó una corona de flores sobre la tumba del Soldado Desconocido, con una cinta que decía:

"La Legión de los vivos saluda a la de los muertos. Mantenemos nuestra fe en ellos".

ASOCIACION DE DETALLISTAS DE LA HABANA Y SU PROVINCIA

A esta Sociedad deben pertenecer todos los detallistas, por las razones siguientes:

Primera: Porque es el organismo máximo de los bodegueros, está dirigida por los mismos y porque su desenvolvimiento es a base de seriedad y honradez.

Segunda: Porque en los cinco años que lleva de fundada adquirió su casa propia y batió el record en los magníficos servicios prestados a sus asociados.

Tercera: Porque cuenta con empleados competentes, y éstos están afianzados, e igualmente está afianzado el Departamento de Contabilidad.

Cuarta: Porque cuenta con un bufete de abogados y procuradores, dirigido por el doctor Felipe Rivero y Alonso, que no escatiman tiempo ni sacrificios para defender y atender a los asociados que solicitan sus servicios profesionales.

Y quinta: porque en esta Sociedad todos los socios tienen los mismos deberes y derechos y campo para impulsar sus ideales en beneficio de la clase.

N. Gelats & Co. BANQUEROS HABANA Aguiar 106-108

Vendemos cheques de Viajeros Pagaderos en Todas Partes del Mundo y Cartas de Crédito Circulares en las Mejores Condiciones

"SECCION DE CAJA DE AHORROS"

Recibimos Depósitos en esta Sección Pagando de 3 por 100 Anual
Todas estas operaciones pueden efectuarse también por correo

M.E.C.D. 2016

TELEFONOS A-3333 A-1014

ANUNCIOS CLASIFICADOS DEL DIARIO DE LA MARINA

TELEFONOS A-3333 A-1014

DE LA VIDA GALLEGA

SE FORMARA LA GRAN CONFEDERACION AGRARIA DEL NORTE Y EL NOROESTE

Para que el proyecto cristalice, varios agrarios gallegos realizan activa propaganda por los concejos de Asturias

EL ESTRENO DE LA OPERA GALLEGA "O MARISCAL"

La prensa liberal gallega evoca dos efemérides históricas: El ahorcamiento de Sinforiano López, y el alzamiento de 1815

DIAS antes o después de la publicación de esta crónica habrá tenido lugar en La Coruña el estreno de una ópera que luego se propone llevar su autor por los principales pueblos de Galicia, así como a Lisboa y Oporto, coincidiendo con la celebración de la "Semana Gallega", en dichas urbes lusitanas.

La ópera es "O Mariscal". Su autor el arquitecto coruñés Eduardo R. Losada. Se trata de una ópera cuyo libreto está escrito en verso gallego. Mejor dicho, este libreto lo "extrajo" el maestro Losada de la tragedia del mismo nombre que la ópera, que Ramón Cabanillas y el cronista que suscribe publicaron hace ya bastante tiempo.

La partitura consta de un prólogo y de tres actos. Asistimos a los ensayos de la misma y podemos asegurar, luego de haber contrastado nuestro humilde juicio con el de personas inteligentes en lo que se relaciona con la más bella de las bellas artes, que la música de "O Mariscal" es inspirada y envuelta en un ropaje orquestal que acredita de técnico indiscutible al maestro Losada. Maestro le llamamos, aun cuando a él le disguste el calificativo, pues dice que es un mero aficionado, toda vez que ya ha compuesto poemas sinfónicos que ejecutó la orquesta de Arbós y ha compuesto también otra ópera, "El monte de las ánimos", digna de elogiosa mención.

El esfuerzo realizado por Eduardo R. Losada para ver estrenada su obra asombra realmente a cuantos lo conocen. Después de arreglar por sí mismo para libreto de ópera, el drama "O Mariscal", compuso la partitura, la armonizó y la instrumentó, luego tuvo que buscar cantantes, entre los aficionados coruñeses, para intérpretes de la obra. Tuxo que ensayarlos, al igual que la orquesta, en su mayoría compuesta también de "amateurs". Pero como pato esto hace falta gastar muchas pesetas, las gastó sin regateo alguno. Y aun se ha visto obligado, finalmente, a preocuparse de la confección del vestuario de época y del decorado. En el montaje de "O Mariscal", expone, pues, mucho dinero el maestro Losada, sin ser hombre de gran riqueza, teniendo que ganarse la vida como arquitecto y poseyendo seis o siete hijos.

Se trata, pues, de un esfuerzo en pro de la cultura artística realizado por un solo hombre de voluntad de hierro y de entusiasmo excepcional por las cosas del terruño, que merece destacarse con alto relieve. Y cabe aún otra afirmación que hacen algunos colegas: que en ninguna capital de provincia española—fuera de Madrid y Barcelona—se realizó jamás una empresa semejante. Yo que constituye un timbre de honor para Galicia en general y para La Coruña, especialmente.

Nosotros subrayamos a priori el gesto soberbio del maestro Losada. A posteriori, esto es, cuando el estreno de "O Mariscal" se haya efectuado, el público —y no nosotros — será quien diga si la obra resulta o no bella e inspirada.

Lo que sí podemos adelantar, sin temor a rectificaciones, es que esta ópera, la primera que se estrena con libreto en gallego, será puesta en escena de modo escrupuloso, con ricas decoraciones espléndidas, debidas al pincel de Camilo Díaz, y con trajes de una absoluta propiedad. Las cantantes son tres señoritas coruñesas: Julia Catoyra, Enriqueta Brandón y Honoria Goicoa. Los cantantes: Deus, Estrada, Malvís, Las Heras, Arias, Navarrete, Barandón y Alvarez.

Mentiríamos si no dijéramos que hay en toda Galicia verdadera expectación por conocer esta ópera de Losada que constituye la más saliente actualidad regional.

Por las principales comarcas de Asturias varios propagandistas agrarios del país y otros gallegos hicieron un recorrido con objeto de divulgar sus ideas y poder llegar así a la gran confederación agraria del Norte y del Noroeste de España. Entre los gallegos que más se distinguieron en esta cruzada figura López Otero de Lugo, joven inteligente y dueño de una gran cultura.

Para solemnizar el feliz desenvolvimiento de los actos de referencia, celebróse en Oviedo un gran mitin agrario al que han asistido destacados elementos de Asturias, Galicia, León y Santander y en el cual pronunció un grandilocuente discurso Basilio Alvarez.

Con este acto se declaró constituída oficialmente la Confederación agraria del Norte y del Noroeste de España, cuya misión será velar por la defensa de los trabajadores del agro de dichas regiones y propulsar el progreso de la vida campesina.

La prensa liberal de Galicia evoca dos efemérides históricas de nuestra tierra que se cumplen en el mes de Abril. El ahorcamiento de Sinforiano López, un modesto guarnicionero, ocurrido en 1815, en el Campo de la Leña de La Coruña, por haberlo acusado el absolutismo de intentar el alzamiento de la guarnición de aquella urbe contra el tiránico poder constituído. Y el alzamiento gallego de 1846 contra el despotismo de Narváez, que culminó con el fusilamiento de doce liberales románticos en Carral.

En torno a estos hechos y a la muerte del poeta Francisco Añón, liberal también, que ocurrió en Madrid en Abril de 1878, varios periódicos de nuestra tierra hacen glosas muy agudas, para llegar a la conclusión de que Galicia es, y ha sido siempre, un devoto de la libertad y la democracia.

Estareis enterados ya de la tragedia acaecida en Madrid de la que fueron protagonistas Diógenes Ferrand y su esposa.

Diógenes, sevillano de nacimiento, después de ejercer el periodismo en la corte fué a Cuba, donde le conocimos. Trabajábamos entonces en el "Diario Español" y logramos que el infeliz colega entrase a formar parte de la redacción de dicho periódico.

De la Habana pasó a Méjico, destacando allí como periodista y acabando por ser en los tiempos de mayor auge de la actriz Virginia Fábregas su representante. En calidad de corresponsal de varios periódicos mejicanos vino luego a España, domiciliándose en Madrid. En los primeros tiempos de su estancia en Méjico enviara algunas crónicas al DIARIO.

Diógenes Ferrand era un hombre bueno, afectuoso, simpático, decidor. Un sevillano de pura cepa. Quería a su mujer—cubana educada en Méjico—con verdadera locura. Era incapaz de una deslealtad y de una incorrección; menos de una violencia. ¿Cómo se atrevió, pues, a matar a su esposa y luego a suicidarse? Sólo nos lo explicamos atribuyendo el hecho a un rapto de locura en que pudieron intervenir tres factores: mala situación económica, mal estado físico—Diógenes llevaba años enfermo—y acaso algún desvío de su mujer. Esto último, aunque no comprobado, cabe suponerlo.

Nosotros evocamos el recuerdo del buen amigo que entre los gallegos de mi tiempo residentes en la Habana tenía muchos devotos. ¡Pobre Diógenes Ferrand! Uno de los bohemios forzosos de aquel café El Casino de los bajos del viejo Centro Asturiano, donde Atanasio, Juan y Fernando Rivero, Lozano Casado, Medardo Lafuente, Manzanares, Felipe, Juan Gay, Bagaría, Jambrina, González Blanco y otros más, proyectábamos una sombra romántica en un ambiente fenicio.

Su muerte trágica nos hizo pensar en muchas cosas ya idas para siempre. Cuando éramos jóvenes y cuando sabíamos reírnos de las más serias contrariedades. Hoy podemos decir con Lozano Casado: ¡¡Corazón, ya vamos viejos! Para embozarnos llenos de amargura en el cendal de la melancolía, única novia que acude ya a nuestras citas fielmente.

Para la Exposición de Barcelona se ha hecho en el local de las Escuelas provinciales de Dibujo y Modelado de Orense, que dirige el dibujante don Luis Fernández Pérez, una maquette de los edificios y terrenos en que ha de instalarse la Leprosería Regional del Noroeste, cuya construcción comenzará en breve para la mancomunidad de las provincias orensana, pontevedresa y lucense, subvencionada por el Estado. Dicha maquette se viene exhibiendo en la ciudad de las Burgas. Constituye un trabajo realmente notable en que colaboraron con el señor Fernández Pérez sus alumnos.

Causó verdadero júbilo en Santiago y La Coruña la noticia de que el ferrocarril que se viene construyendo y que pronto ha de unir a ambas ciudades, por acuerdo del Gobierno ser: eléctrico. Esto se venía gestionando desde hace tiempo por la Sociedad General Gallega de Electricidad propietaria del salto de agua del Tambre y al fin se ha conseguido. Así el capital gallego valorizará más uno de sus negocios y así la nueva línea férrea podrá tener todas las ventajas que de su electrificación se derivan.

Acaso pronto se consiga también la electrificación del ferrocarril de Santiago a Pontevedra.

Han fallecido tres personas muy conocidas en Galicia: el cura párroco de Riveira, el director del Hospital militar de La Coruña, señor Casares Gil y el comerciante de Orense Don José Aguirre.

Con motivo del ingreso de Don Armando Cotarelo en la Real Academia Española, este ilustre gallego recibió muchas felicitaciones y parabienes de sus conterráneos. En breve ingresará también en la misma Corporación el poeta Ramón Cabanillas.

La prensa viene recogiendo los juicios lisonjeros que del arte de Bonome hacen varios críticos franceses con motivo de una exposición de obras suyas que aquel notable escultor compostelano está efectuando en París.

Por su parte el escultor Asoren se halla confeccionando el proyecto de monumento a Carracido que los farmacéuticos españoles le erigirán en breve en Santiago.

Siguen las gestiones para conseguir que la auto-vía Madrid-Vigo-Coruña se comience a construir muy pronto.

Los vigueses continúan laborando en pro de la organización de la Exposición Internacional de Pesca.

En el Círculo de las Artes de Lugo se viene desarrollando un ciclo de conferencias culturales en que toman parte personalidades gallegas de prestigio.

Y por hoy la actualidad no da mucho más de sí. Otras cosas que pudiéramos decir serían vitandas, no tanto para los que ahí nos leen como para los que aquí no quieren que se hable en público de lo que hablamos todos en privado. Y a buenos entendedores pocas razones...

LA CORUÑA, mayo 1929.

A. Villar Ponte.

NOTAS DE ANDALUCIA

El mismo día que ocurrió el destronamiento del viejo régimen, o sea el 23 de Septiembre de 1923, nació un niño en Arriate (Málaga), al cual puso su padre el nombre de Miguel de Estella, como recuerdo del hecho que transformó por completo la política española.

Hace pocos días un periodista rondeño, amigo del Marqués de Estella informó a este de lo ocurrido y el General no solo escribió al padre del niño, agradeciéndole lo hecho, sino que remitió al pequeño un buen regalo y una fotografía con dedicatoria, autorizándole a llevar el apellido de Primo de Rivera y alentándole a que con su honradez y actos de buen ciudadano lo abrillante en beneficio de la patria.

De acontecimiento teatral puede calificarse la función benéfica que en el coliseo de la calle de Zorrilla tuvo efecto en la noche del jueves último.

Era a beneficio del Dispensario Antituberculoso y se organizó por la joven Condesa de Berlanga del Duero y sus compañeras de Directiva.

El teatro estaba brillantísimo.

Se empezó por la comedia de Martínez Sierra, "Rosina es frágil", donde la bella Sra. D. María Teresa Ahumada de Balmaseda probó sus condiciones de actriz. Se distinguió también el Sr. García Paadin. Parecía una obra hecha por verdaderas actrices y no por aristocráticas aficionadas.

Después se exhibieron cuatro reproducciones plásticas de famosos cuadros por distinguidas y lindas damitas y jóvenes de nuestra mejor sociedad.

Hubo bailes ingleses, destacándose en estas presentaciones coreográficas el poema de Ravel, "La Valse", cuya poética atracción fué recibida con entusiastas ovaciones.

Satisfechas deben estar las iniciadoras.

En breve empezará a derribarse el Matadero antiguo, situado en las cercanías de la Estación de los Andaluces, por abrirse el nuevo que reune grandes condiciones de capacidad y ventilación.

Como resultado de este derribo quedará un local magnífico, que lo han solicitado los empleados de los ferrocarriles para levantar allí su local-escuela.

A este fin una comisión visitó al Alcalde que ofreció dar cuenta al Cabildo Municipal.

VAPORES DE TRAVESIA

Lloyd Norte Aleman

VAPORES CORREOS "YORCK" y "SEYDLITZ"
DE LA HABANA MENSUALMENTE PARA

VIGO, CORUÑA, GIJON, BOULOGNE, BREMEN

MAYO 3 Y 31
JUNIO 28
JULIO 26 Y AGOSTO 23

VIAJES ECONOMICOS

Y CON TODO CONFORT EN CAMARA Y EN LOS ESPLENDIDOS CAMAROTES DE LA TERCERA CLASE.
TRASBORDOS PARA CANARIAS Y SURAMERICA.
Boletines directos a todo los países de Europa, Siria y Palestina.

Pronto: "BREMEN" y "EUROPA"

Los más largos, más lujosos y más rápidos trasatlánticos del mundo
PRIMERAS SALIDAS DE NEW-YORK: JULIO 27, AGOSTO 23
NEW YORK — PARIS — LONDRES 5 DIAS
NEW YORK — BREMEN — BERLIN 6 DIAS

A. C. Fabricius y Cía., S.en C.

PARA CAMARA OBISPO 28.—Teléfono A-3455. PARA TERCERA AMARGURA 1.—Teléfono M-8066

Ad. No. 4097

NEW YORK

Servicio rápido y seguro, durante todo el año, de vapores americanos de doble hélice, con comfortables camarotes, salones de distracción, amplias cubiertas y toda clase de comodidades para los viajeros. Cocina excelente.

Salidas regulares de la Habana, viaje directo New York, todos los jueves y sabados.

PASAJES:

desde $85.00 viaje sencillo desde $130.00 viaje redondo

Nos place ofrecer para la Estación de Verano excursiones escogidas, incluyendo todos los gastos, y atendidas personalmente, a las Playas del Norte. Itinerarios de diversa duracion minuciosamente arreglados abarcando visitas a puntos de interés y maravillosa belleza tales como las Cataratas del Niagara, las Mil Islas, Washington la gran Capital Americana, New York la ciudad incomparable . . . Los ma pequeños detalles combinados con todo cuidado para que el viajero disfrute de los mayores beneficios . . . Le sugerimos se comunique con nosotros al proyectar sus vacaciones este Verano; tendremos sumo gusto en proporcionarle toda clase de informes.

MEXICO

Servicio semanal a Progreso, Veracruz, y Tampico, todos los lunes. Con nuestros pasajes de la Habana a la ciudad de Mexico, vía Veracruz, incluimos el precio del billete del ferrocarril del puerto á la capital mexicana, por una de las rutas mas maravillosas del mundo.

PASAJES:

desde $81.35 viaje sencillo desde $150.00 viaje redondo

Para informes, reservaciones, etc.:

WARD LINE

Edificio del Centro Asturiano, Habana, Cuba — Departamento de Pasajes, Tel. A-6154 — M-7776

Compañía del Pacífico

(The Pacific Steam Navigation Company)

Servicio de Vapores a

España, Francia, Inglaterra, Perú, Chile, Argentina, Uruguay, Brasil, Colombia, Venezuela, Guatemala, Costa Rica, Nicaragua, Salvador, Honduras, Ecuador, Bermudas, New York.

Próximas Salidas

A Europa
VAPOR "ORDUÑA"
2 de Junio
Vigo, Coruña, Santander, La Pallice, La Rochelle, Liverpool.
Vapor «Oropesa». 19 de Junio
„ «Orbita». 30 de Junio
„ «Oroya». 17 de Julio
„ «Orcoma». 31 de Julio
„ «Orita». 14 de Agosto.

A Centro y Sur de América
VAPOR "ORBITA"
19 DE MAYO
«Orbita». 19 de Mayo.
«Ebro» 20 de Mayo.
«Oroya». 2 de Junio.
«Orcoma» 16 de Junio.
«Essequibo». 17 de Junio.

A NEW YORK
Idá y vuelta $130
Con derecho a retornar diariamente por tren "Havana Special"
VIA KEY WEST
Vapor "Ebro", 5 de Mayo, 28 de Junio y 23 de Agosto
Vapor "Essequibo", 31 de Mayo, 26 de Julio y 30 de Septiembre.

Para informes generales, reservaciones, fletes, etc.

AGENTES GENERALES:

DUSSAQ Co. Ltd.

Palacio del Centro Asturiano
Teléfonos A-6540 y A-7218.—Habana.

VAPORES DE TRAVESIA

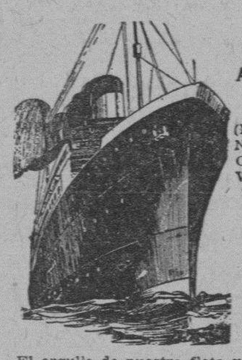

WHITE STAR LINE
RED STAR LINE
ATLANTIC TRANSPORT LINE
PANAMA PACIFIC LINE

(International Mercantile Marine Co.)
NEW YORK, SOUTHAMPTON, CHERBOURG, PLYMOUTH, LIVERPOOL, LONDON, QUEENSTOWN, BOULOGNE, AMBERES
Son las líneas predilectas de la Sociedad Cubana.

"MAJESTIC"
"OLYMPIC"
"HOMERIC"
"BELGENLAND"

El orgullo de nuestra flota y su renombrado servicio que admira el Mundo entero.

"ADRIATIC", "CEDRIC", "ALBERTIC", "PANNLAND", "LAPLAND", "MINNETONKA", "MINNEWASKA" y "MINNEKAHDA", hacen un conjunto popular y su servicio de "CAMARA" y "TERCERA TURISTA" incomparables.

"VIRGINIA" 33.500 toneladas — "CALIFORNIA" (nuevo) 32.450 toneladas — "MONGOLIA" 26.700 toneladas

LUJO, CONFORT, SEGURIDAD Y RAPIDEZ
SERVICIO FIJO QUINCENAL ENTRE LA HABANA Y NEW YORK Y HABANA CALIFORNIA VIA CANAL DE PANAMA.

Agentes Generales:
THE WEST INDIES SHIPPING & TRADING CO.
Wm. H. SMITH, Presidente.
OBISPO 75. HABANA. TELF. A-7322

A EUROPA- de NEW YORK

en menos de 6 días

CUNARD Y ANCHOR LINES

LOS FAMOSOS VAPORES
Berengaria - Aquitania - Mauretania
Y Otros Muy Conocidos

FRANCONIA, LACONIA, SAMARIA, SCYTHIA, CARINTHIA, LANCASTRIA, CALIFORNIA, CALEDONIA, CAMERONIA, CARMANIA, CARONIA, TRANSYLVANIA, TUSCANIA, ETC.

A New York y Liverpool
POR EL LUJOSO VAPOR "FRANCONIA"
SALE DE LA HABANA 28 DE MAYO

PARA INFORMES, RESERVACIONES, BOLETOS, ETC., LOS AGENTES GENERALES

MANN, LITTLE CO. OF CUBA, LTD.
O'REILLY 92. TELFS: A-3549 y A-7405. APARTADO 3. HABANA.

'EMPRESA NAVIERA DE CUBA, S. A.'

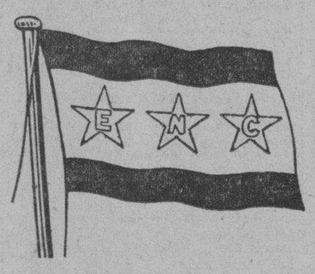

SAN PEDRO NUM. 6.—HABANA
APARTADO NUMERO 1641
Dirección Telegráfica: "Empresave"
CLAVES EN USO: A. B. C. 4ª. y 5ª Edición. Western Unión. Watkins and Apendix.

TELEFONOS:
A-5315. Información General.
A-4730. Departamento de Tráfico.
A-6236. Pasajes y Fletes.
A-3966. Almacén.
M-3896. Primer Espigón de Paula.
A-5634. Tercer Espigón de Paula.

VAPORES EN SERVICIO

Santiago de Cuba, Gibara, Habana, Baracoa, Las Villas, Guantánamo, Julián Alonso, Antolín del Collado, La Fe, Caibarién, Rápido, Cienfuegos, Manzanillo, Joaquín Godoy, Eusebio Coterillo y Jamaica.

PUERTOS DE ESCALA

COSTA NORTE

Caibarién, Nuevitas, Puerto Tarafa, Manatí, (Victoria de las Tunas); Puerto Padre, Chaparra, (Holguín, Velasco y Bocas); Vita, Banes, Mayarí, Antilla, Preston, Sagua de Tánamo, (Cayo Mambí); Baracoa, Guantánamo y Santiago de Cuba.

COSTA SUR

Cienfuegos, Casilda, Tunas de Zaza, Santa Cruz del Sur, Manopla, Guayabal, Manzanillo, Campechuela, Media Luna, Niquero, Ensenada de Mora y Santiago de Cuba.

COSTA NORTE DE VUELTA ABAJO

Bahía Honda, Río Blanco, Berracos, Puerto Esperanza, Santa Lucía, (Minas de Matahambre); Río del Medio, Arroyos de Mantua y La Fe.

PUERTO RICO

San Juan, Ponce, Mayagüez y Aguadilla.

REPUBLICA DOMINICANA

Santo Domingo, San Pedro de Macorís y Puerto Plata.

HAITI

Aux-Cayes y Port au Prince.

JAMAICA

Kingston.

AHORA ESCOJA EQUIPAJE

50% MAS EN CALIDAD 50% MENOS EN DINERO

EL MAYOR DEPARTAMENTO DE EQUIPAJE DE LA REPUBLICA

"MERCADAL" San Rafael 14 ½ *frente al Ten Cent*

VAPORES DE TRAVESIA

VIAJE DE GRAN LUJO A NEW YORK

El vapor alemán **"RESOLUTE"** en su viaje ALREDEDOR DEL MUNDO saldrá de la Habana el día 24 DE MAYO a media noche

Precio del pasaje de $100 más impuestos en adelante. Para más informes y reservaciones, dirigirse a LUIS CLASING

Sucesor de Heilbut & Clasing
Apartado 729. Monserrate 37 esquina a Tejadillo.
Teléfono A-4878

VAPORES CORREOS DE LA

COMPAÑIA TRASATLANTICA ESPAÑOLA

SERVICIOS REGULARES DE PASAJE, CARGA Y CORRESPONDENCIA

LINEA RAPIDA PARA NEW YORK Y NORTE DE ESPAÑA

PROXIMAS SALIDAS

PARA VERACRUZ (48 horas de viaje)
ALFONSO XIII, mayo.....16
CRISTOBAL COLON, junio.....11
ALFONSO XIII, julio.....7

LINEA PARA NEW YORK, VIGO, CORUÑA, GIJON, SANTANDER Y BILBAO
ALFONSO XIII, mayo.....23
CRISTOBAL COLON, junio.....11
ALFONSO XIII, julio.....14

LINEA PARA NUEVA YORK, CADIZ Y BARCELONA
PROXIMAS SALIDAS
MANUEL ARNUS, mayo.....17 — MANUEL CALVO, junio.....28
ANTONIO LOPEZ, junio.....1 — MAGALLANES, julio.....8
MARQUEZ COMILLAS, junio...12 — ANTONIO LOPEZ, Nov.....18

Amplios comedores para pasajeros de tercera clase) servicio por camareros
Excelentes menús con vinos
Estos vapores atracan a los muelles de la Port of Havana Docks Co.
Para más informes, dirigirse a:

MANUEL OTADUY
AGENTE GENERAL
Lonja del Comercio, bajos. Apartado 707. Teléfonos: A-6588 y A-7900
HABANA

COMPAGNIE GENERALE TRASATLANTIQUE

VAPORES CORREOS FRANCESES

Bajo contrato postal con el Gobierno Francés
TODOS LOS VAPORES DE ESTA COMPAÑIA ATRACAN A LOS MUELLES DE SAN FRANCISCO O MACHINA PARA EFECTUAR EL EMBARQUE Y DESEMBARQUE DE PASAJEROS, EQUIPAJES Y MERCANCIAS

PROXIMAS SALIDAS

Para VERACRUZ:
Vapor correo francés «ESPAGNE», saldrá el 3 de Junio.
" " " "CUBA", saldrá el 3 de Julio.
« » » «MEXIQUE», saldrá el 3 de Agosto.
« « « «ESPAGNE», saldrá el 3 de Septiembre.

PARA CORUÑA, GIJON, SANTANDER, PLYMOUTH Y EL HAVRE:
Vapor correo francés "MEXIQUE", saldrá el día 15 de Mayo a las 12 del día.
NOTA.—El equipaje de bodega y camarote se recibirá en el muelle de San Francisco o Machina (en donde estará atracado el vapor) solamente el día 14 de Mayo de 8 a 10 de la mañana y de 1 a 4 de la tarde. El equipaje de mano y bultos menores pequeños los podrán llevar los señores pasajeros al momento del embarque el día 15 de Mayo de 8 a 10 de la mañana.
Vapor correo francés "ESPAGNE", saldrá el 15 de Junio.
" " " "CUBA", saldrá el 15 de Julio.
" " " "MEXIQUE", saldrá el 15 de Agosto.
« » « «ESPAGNE», saldrá el 15 de Septiembre.

VIAJE EXTRAORDINARIO
del vapor correo francés "MEXIQUE" (antes "Lafayette)" que vendrá únicamente a la Habana para salir de este puerto directo para VIGO, CORUÑA, SANTANDER y el HAVRE, el día 30 de JUNIO, a las 12 del día.

SESIONES DE CINEMATOGRAFO DIARIAS EN LOS VAPORES DE ESTA COMPAÑIA, SEGUN CONTRATO CON LA CASA PATHE.

IMPORTANTE
Buena comida a la española.—Camareros y cocineros españoles.

LINEA DE CANARIAS

Para puertos de ISLAS CANARIAS y el HAVRE, saldrá el 15 de Mayo el espléndido y rápido vapor correo francés "NIAGARA" y el 23 de JUNIO el moderno trasatlántico francés "DE LA SALLE".
Estos vapores admiten pasajeros de cámara y tercera clase. No aceptan carga para ningún puerto.

Línea de NEW YORK AL HAVRE, PLYMOUTH Y BURDEOS
En esta Agencia se expiden pasajes por esta línea por los lujosos y rápidos trasatlánticos franceses "ILE DE FRANCE", "PARIS", "FRANCE", "ROCHAMBEAU", etc., etc.
Para más onformes dirigirse a:

ERNEST GAYE
HABANA
O'Reilly, Número 9. Apartado 1090. Teléfono A-1476.

MISCELANEA

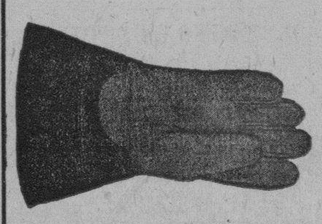

AVISO AL COMERCIO
Nueva Fábrica de Guantes
"La Imperial"
Teniente Rey 96 Habana
Solicitamos entrar en relaciones de negocios con almacenistas de Cienfuegos, Sagua, Camagüey, Manzanillo, Nuevitas y Santiago.

LA MARINA — ANTIGUA PELETERIA — CASA FUNDADA EN 1854 — DE LUZ
A. PUJOL HABANA — LUZ Y OFICIOS TELEFONO A-1430.

EQUIPAJES

Tenemos el mejor surtido en baules-escaparates de bodega y camarote.
Maletas, maletines, neceseres, sillas de viaje.
Todo lo necesario para viajar cómodamente.
A PRECIOS MUY MODICOS

ANUNCIESE EN EL "DIARIO DE LA MARINA"

M.E.C.D. 2016

TELEFONOS A-3333 A-1014

ANUNCIOS CLASIFICADOS DEL DIARIO DE LA MARINA

TELEFONOS A-3333 A-1014

MISCELANEA

DINERO

Del 1 al 3 por ciento sobre joyas y objetos de arte.
GRAN RESERVA EN LAS OPERACIONES
Prendas procedentes de empeño a precios inverosímiles.
"LA IMPARCIAL"
Neptuno 126, esquina a Lealtad. Teléfono M-7086.

SANATORIO "DR. PEREZ-VENTO"

Enfermedades nerviosas y mentales. Para señoras exclusivamente. Calle Barreto, número 62, Guanabacoa.

NECESITAMOS 10.000 PERSONAS

que quieran aprovecharse de esta oportunidad para aprender inglés en poco tiempo, con un nuevo, fácil y práctico método. El precio es barato y el éxito bueno. No pierda un momento más y mándenos su nombre y dirección y recibirá pronto interesantes informes gratis. Es un método distinto.
EL INSTITUTO UNIVERSAL (D-56)
128 East 86th. Street,
New York City, N.Y.

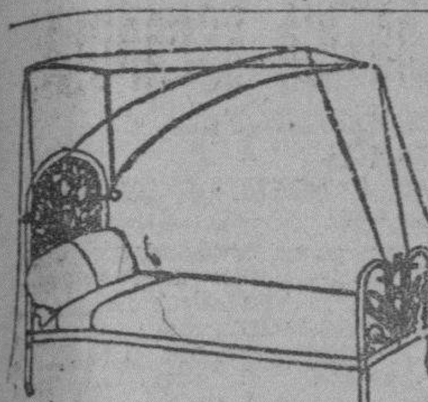

DEPARTAMENTO DE COLCHONETAS, COLCHONES, COJINES, ETC.

Nuestro Departamento de colchones, colchonetas, alfombras, mosquiteros, cojines, etc., etc., presenta el surtido más completo de estos artículos.

Colchones y colchonetas, en todos los tamaños y calidades, desde $1.80, cojines de seda desde $4.00, cestos de mimbre desde $4.00.

Mosquiteros para cama de una persona desde $2.00.

Mosquiteros con su aparato, a $6.50.

Colchones y colchonetas para niños en todas las calidades y precios. Mosquiteros desde $1.50.

También hemos recibido cojines de piel, en formas y colores variados, muy de moda para adorno y para automóvil, gabinetes y oficinas.

Edredones de seda en colores enteros y floreados.

Todos estos artículos pueden verse en el mismo departamento de colchones, colchonetas, etc.

EL ENCANTO

E-958 Indf. 1 Mayo

BAULES Y MALETAS

Las tenemos de todos tamaños de la mejor calidad, nuevos y usados, que realizamos durante este mes no compre sin ver nuestros precios.

JOYAS, MUEBLES Y ROPAS

Las liquidamos con el 50 0|0 de rebaja, no compre ni venda sin ver nuestra oferta, las compramos y empeñamos con módico interés, mucha reserva.

LA COMPETIDORA

Avelino G. Arango S en C. Gloria e Indio. Teléfono A-6827.
Misc. E-986 Indf. 20 Ab.

Anúnciese en el Diario de la Marina

DIRECTORIO PROFESIONAL

ABOGADOS Y NOTARIOS

DR. OSCAR G. EDREIRA
ABOGADO
Reclamación de indemnización por accidentes del trabajo Jubilaciones, Pensiones, Divorcios. Cobro de cuentas atrasadas. Asuntos Civiles y Contencioso-Administrativos O'Reilly 82, por Villegas. Telf. A-1582. E-645 18 Abril.

ISIDRO V. CHINER
ABOGADO
Edificio Llata. Aguiar 116. Departo. 32. De 10 a 12 y de 3 a 5. Teléf. M-1894. Exclusivamente asuntos civiles, con especialidad los de materia hipotecaria; subsanación de defectos en títulos para su inscripción en el Registro de la Propiedad; testamentarías, intestados, cuentas particionales, informaciones para perpetua memoria etc.
E-1107 Indf. 8 Mayo

DR. FELIPE RIVERO Y ALONSO
Abogado y Notario
Abogado Consultor y Notario de la Asociación de Detallistas de la Habana Notario de los Centros "Asturiano", "Balear" y "Cafés".
ESTUDIO DE ABOGADO DE LOS DOCTORES
Felipe Rivero y Alonso, Manuel F. de Cinca, Ricardo Elizalde e Hidalgo-Gato, Angel Radillo y Gancedo, Rafael de Zéndegui y Carbonell
Procurador: Urbano E. Gómez Cádiz. Chacón 25, bajos Edificio de la Asociación de Detallistas de la Habana. Teléfonos M-1472 y A-8142. Cable: Rizenca.
E-2097 Indf. Oct.

DR. MANUEL ARANDA MUÑOZ
Abogado.
Asuntos hipotecarios, herencias, toda clase de asuntos civiles. Mercaderes número 9. Departamento 3. Teléfono M-6173.
E-1779 Indf. 1 Ag.

SAUL SAENZ DE CALAHORRA
ABOGADO
ANTONIO FERNANDEZ TOSCANO
PROCURADOR
Se hace cargo de toda clase de asuntos judiciales, tanto civiles como criminales y del cobro de cuentas atrasadas Bufete: Aguiar No. 43, bajos, entre Empedrado y Tejadillo. Teléfono A-5024.
E-126 Indf. 1 Enero

DOCTORES EN MEDICINA Y CIRUGIA

DR. FELIX PAGES
CIRUJANO DE LA QUINTA DE DEPENDIENTES
CIRUJIA EN GENERAL
ESPECIALMENTE CIRUGIA ABDOMINAL, ESTOMAGO, INTESTINOS, HIGADO Y APARATO GENITAL DE SRAS.
Consultas: Lunes, Miércoles y Viernes, de 3 a 5 Domicilio: D No. 200, entre 21 y 23, Vedado. Teléfono F-4483.
E-1783 Indf. 1 Ag.

Dr. Manuel González Alvarez
CIRUJANO DE LA ASOCIACION DE DEPENDIENTES
CIRUGIA EN GENERAL
Consultas todos los días de 4 a 6 de la tarde. Campanario, 59, entre Neptuno y Concordia, eléfono A-9102. Residencia particular: calle 9 número 83, entre F y G, Vedado. Teléfono F-2441.
E-1792 Indf. 1 Ag.

DR. MARIO DEHOGUES
MEDICINA INTERNA
ESPECIALISTA EN ENFERMEDADES DEL CORAZON
Tratamiento de la Angina de Pecho, Hipertensión y Palpitaciones.
Gabinete: Campanario 63. Consultas de 4 a 6. Teléfono A-6198.
Domicilio: Calle 8a. No. 55 Teléfono I-2534 Víbora.

DR. A. MARTH ARANGO
ENFERMEDADES DE LA PIEL, SIFILIS Y VENEREAS
Consultas de 11 a. m. a 1 p. m. y de 1 a 7 p. m. Horas especiales previo aviso. Marina 56, esquina a Vapor. Telf. U-4023.
E-2300 Indf. 3 Nov.

DR. CELIO R. LENDIAN
Consultas todos los días hábiles de 3 a 6 p. m. Medicina interna especialmente del corazón y de los pulmones. Partos y enfermedades de niños. Calle 4 esquina a 21, número 15. Vedado. Telf. F-3869.

DR. RAMON ASCANIO
Cirujano y Sub-Director del Hospital Calixto García. Cirugía y Enfermedades de Señoras. Consultas de 3 a 5 p. m. Martes, miércoles, viernes, sábados. 23 número 183, entre H e I, Vedado. Telf. F-2618.
E-1586 Indf.

ANALISIS DE ORINA
Completo dos pesos. Prado 62 esquina a Colón. Laboratorio Clínico Químico del Dr. Ricardo Albaladejo. Telf. A-3344.
E-1788 Indf. 1 Ag.

DR. VALENTIN GARCIA
Medicina Interna.
Reina 104, bajos. Teléfonos A-3486—I-1640.
E-862 Indf. 4 Abril

CORPORACION CLINICA

LUZ 44, TELEFONO A-0549, ENTRE AGUACATE Y COMPOSTELA. AGRUPACION DE MEDICOS CIRUJANOS Y ESPECIALISTAS SE TRATAN TODAS LAS ENFERMEDADES

ANALISIS, inyecciones, medicina y cirugía general, ALMORRANAS: curadas radicalmente SIN OPERACION. Especialistas de señoras y niños. (OCULISTAS). BLENORRAGIAS, IMPOTENCIA, SIFILIS Y DEMAS ENFERMEDADES.

RECONOCIMIENTOS con aparatos con la consulta: $2.00; RAYOS X, desde $5.00. PARTOS desde $10.00; RAYOS Ultra Violetas, corrientes, masajes etc. Medicinales, RADIUM, operaciones y otros tratamientos. Precios BARATOS. (CONVENCIONALES). Horas: 1 a 5 TARDE y 7 a 9 NOCHE. TATUAJES, VERRUGAS, MANCHAS ETC. son QUITADAS. Enfermedades nerviosas y mentales
E-1024 Indf. 24 Mayo

DR. GONZALO AROSTEGUI
Médico de la Casa de Beneficencia y Maternidad Especialista en las enfermedades de los niños. Médicas y quirúrgicas. Consultas de 12 a 2. Calle 11 entre K y L. Vedado. Teléfono F-4233.

DR. CARLOS ENSEÑAT
ANESTESISTA
Especialmente ETILENO
Hospital "Calixto García"
San Lázaro 364. U-3423.
E-582 8 Abril

DOCTOR S. PICAZA
De los Hospitales de París y New York
Enfermedades del estómago, intestinos e hígado. Tratamiento eficaz de la colitis y afecciones biliares. Horas: de 2 a 4 y convencional, previo aviso. San Lázaro, 246. Telf. F-4918. E-1867 Indf. 7 Ag.

DR. MANUEL VIAMONTE
Catedrático Auxiliar de Radiología y Fisioterapia de la Universidad. RADIOLOGO DE LA QUINTA "COVADONGA"
Concordia 64-A, esquina a Lealtad Teléfono A-6698. De 9 a 10 a. m. y de 1 a 5 p. m. Rayos X. Radium. Radioterapia Profunda Luz Ultravioleta y Electricidad Médica. E-1900 Indf. 19 Ag.

DR. GERMAN ARGUELLES
Especialista en enfermedades del aparato digestivo, con práctica en las principales clínicas de París, Berlín y Madrid. Gabinete: Velázquez número 27 (primero), Madrid.
E-649 19 Junio

DR. A. G. CASARIEGO
Catedrático de la Facultad de Medicina, de los hospitales de París, New York, Calixto García y Clínica Covadonga. Especialista en enfermedades de los aparatos urinario y genital (hombres y mujeres). Consultas de 2 a 6. Neptuno 125, bajos.
E-2080 Indf.

DR. SANTIAGO VERDEJA NEYRA
CIRUJANO ESPECIALISTA EN ENFERMEDADES DE SEÑORAS DEL HOSPITAL NACIONAL "CALIXTO GARCIA"
Consultas de 1 a 3, en Trocadero 16, los lunes, miércoles y viernes. Servicios gratis para los pobres en la Sala "Weiss" de dicho Hospital, de 9 a 10 a. m.
E-573 Indf. 12 Marzo

Dr. J. A. Hernández Ibáñez
CIRUJANO UROLOGO DE LA ASOCIACION DE DEPENDIENTES
ENFERMEDADES VENEREAS. VIAS URINARIAS ENDOSCOPIA Y CIRUJIA DE LAS VIAS URINARIAS
Consultas: Neptuno número 78, esquina a Manrique. De 11 a. m. a 1 p. m. y de 4 a 5 p. m. Telf. A-5469. Habana.
E-1804 Indf. 1 Ag.

DR. ABELARDO LABRADOR
Consultas gratis para pobres de 8 a 12 de la mañana. Pagas de 3 a 6 p. m. Angeles 3, entre Reina y Estrella. Teléfonos A-6801 y U-2256. Especialidad en enfermedades de señoras, flujos crónicos, metritis etc. Partos, venéreo y sífilis, blenorragias, enfermedades del corazón y riñones diabetes, reumatismo crónico, enblanquecimiento. Tratamientos especiales por inyecciones neosalvalsán, etc.
Se hacen radiografías a precios módicos.
E-52 Indf. 10 My.

DR. RICARDO ALBALADEJO
Especialista en vías urinarias. Tratamiento especial para la blenorragia, impotencia y reumatismo. Electricidad Médica y Rayos X. Prado 62, esquina a Colón. Consultas de 8 a 12 a. m. y de 1 a 5 p. m. Teléfono A-3344.
E-1787 Indf. 2 Ag.

DR. JULIO FERNANDEZ
MEDICINA INFANTIL
Consultas: Lunes, miércoles y viernes, de 3 a 4. San José y Marqués González, altos. Teléfono U-2451. Habana.
E-269 Indf. 1 Feb.

DR. JOSE J. CHALONS
Médico Cirujano
DIRECTOR DE LA CASA DE SALUD "LA PURISIMA CONCEPCION" JEFE DE CLINICA DEL HOSPITAL "LAS ANIMAS"
Enfermedades infecciosas, sifilíticas y venéreas. Rayo 2, altos, esquina a San Rafael Consultas de 3 a 5. Telf. M-2656.
E-459 19 Marzo

"POLICLINICA HABANA"

Suárez 32. Teléfono M-6233.
DR. GUILLERMO LEON
Director Facultativo
Medicina y Cirugía en general. Especialidad en enfermedades venéreas. Consultas de 1 a 5 de la tarde y de 8 a 9 de la noche. Consultas especiales dos pesos. Reconocimientos $2.00. Enfermedades de señoras y niños. Garganta, nariz y oídos, (OJOS). Enfermedades nerviosas, estómago; corazón y pulmones, vías urinarias, enfermedades de la piel, blenorragia y sífilis, inyecciones intravenosas para el asma, reumatismo, tuberculosis, obesidad partos, hemmorroides, diabetes y enfermedades mentales etc. Análisis en general, Rayos X, masajes y corrientes eléctricas. Los tratamientos y sus pagos a plazos. Telf. M-6233. E-1810 Indf. 1 Ag.

DR J. LYON
De la Facultad de París. Especialidad en la curación radical de las hemorroides sin operación. Consultas de 1 a 3 p. m. diarias. San Nicolás 28, altos, entre Animas y Lagunas. E-1812 Indf. 1 Ag.

DR. RODRIGUEZ CUELLAR
Tratamientos modernos de las enfermedades nerviosas, broncopulmonares, matriz y secretas en general. Aplicación de los últimos métodos de actinoterapia, serovacunas e inyecciones de oro, endovenosas para la tuberculosis. Tratamientos científicos, rápidos para las enfermedades del estómago corazón, riñones y sangre. De 12 a 2. Reconocimientos: 5 pesos. Consulta: $2.00. Gratis: de 3 a 4. Telf. A-7820 Campanario 197, (entre Figuras y Concepción de la Valla. E-1199 2 Julio.

DR. GUILLERMO LOPEZ ROVIROSA
Enfermedades de las Glándulas Internas, Nutrición, Nerviosas y Mentales. Debilidad sexual, pérdidas, impotencias. Niños anormales atrasados, raquíticos. Bocios. Afecciones de la piel y de la sangre. Dispepsia. Colitis. Vías respiratorias. Rayos Ultravioletas aplicados al tratamiento de las afecciones de la piel, acne, etc., caída del cabello, calvicie, raquitismo, anemias etc. Electroterapia, corrientes D'Arsonvalización, diatermia, extirpación de verrugas, etc. San Lázaro 331, entre Infanta y Basarrate, de 5 a 7 p. m. Domingos de 4 a 5. Telf. U-3221. Consultas por correspondencia: $6.00. Giro postal.
E-1873 Indf. 7 Ag.

Dr. Alberto S. de Bustamante
Profesor de Obstetricia, por oposición. Especialidad: Partos y enfermedades de señoras. Consultas los lunes y viernes de 1 a 3. Clínica Bustamante y Núñez. Teléfono F-3057. Domicilio: 15 entre J y K Vedado. Teléfono F-1862.

CLINICA BUSTAMANTE
J y 13, Vedado. Cirugía general y especial. Partos, Rayos X y Laboratorio. Teléfono F-1134. E-1777 Indf. 1 Ag.

DR. GOMEZ DE ROSAS
Cirujano Director de la Policlínica Nacional. Enfermedades de señoras, estómago, vías biliares y cirugía general. Consultas de 3 a 5. Cerro 551. Teléfono A-2560.
E-469 Indf. 16 Feb.

F. GARCIA CAÑIZARES
Catedrático Titular de la Universidad. Director Facultativo del Centro Balear. Médico de Visita del Hospital de Paula. Medicina general. Especialista en enfermedades venéreas, sífilis y de la piel. Gral. Aranguren (Campanario) número 119. Consultas: lunes, miércoles y viernes, de 3 a 5. No hace visitas a domicilio.
E-472 Indf. 7 Mayo
E-837 10 Mayo

DR. BIENVENIDO GIROUD LESCANO
Medicina interna, sistema nervioso, cerebro y pulmón. Tratamiento de la tuberculosis con la sacocricina combinación. Rayos X Radiografía electroterapia, tratamiento del boclo sin operación. Consultas de 3 a 5. Infanta 75 letra F. Teléfonos M-3014 y U-2064. E-1830 Indf. 1 Ag.

DR. PABLO RONQUILLO
Vías Urinarias, Piel y Sífilis. Gonorrea, Reumatismo blenorrágico, Impotencia, Neurastenia Genital, Riñón, Vejiga, Próstata. Reconocimientos pagos. Consultas diarias de 1 a 3 p.m. y de 6 a 8 p.m. Pobres: lunes y jueves. San Rafael No. 102. Teléfono U-1680.
E-2304 3 Dbre.

DR. MANUEL GALIGARCIA
Enfermedades Nerviosas y Mentales
Especialista de la Asociación Canaria. Médico de Visita de los Servicios de Nerviosos y P Enagenados del Hospital Calixto García. Ayudante de la Facultad de Medicina. Consultas: $6.00. De 3 a 5 diarias. J. 211, bajos, entre 21 y 23, Vedado Teléfonos F-2775 y F-5885. Sanatorio para tratamientos. Real 63. Arroyo Naranjo Informes en la consulta. E-1790 Indf.

DR. H. FERNANDEZ AGUIRRE
TUBERCULOSIS
ESPECIALISTA DEL HOSPITAL DE PARIS.—MEDICO DE LA ASOCIACION DE DEPENDIENTES
Cura radical de la tuberculosis; ganglionar-osea-orticular, testicular, etc., por la vacuno-terapia vandremer Consultas de una a tres p. m. Campanario 10, altos. Teléfonos M-1181 y M-1481.
E-452 16 Marzo

DR. JOSE VARELA ZEQUEIRA
Profesor de Anatomía de la Universidad. Cirujano Jefe de la Asociación Cubana de Beneficencia. Cirugía en general. Especialidad: Cirugía de la mujer. Consultas de 4 a 5. Gervasio 126, entre San Rafael y San José Teléfono U-5410.
E-348 Indf. 1 Feb.

DR. J. M. VERDUGO
DE LA FACULTAD Y HOSPITALES AMERICANOS Y PARIS
Estómago e Intestinos.
Tratamiento eficaz de la úlcera estomacal y duodenal y de la colitis en cualquiera de sus períodos. Hígado y afecciones biliares. Enfermedades de la nutrición. Consultas de 1 a 3. Horas especiales previo aviso. Prado 60, bajos. Teléfono A-4425. E-1060 Indf. 1 Mar.

DR. PEDRO A. BOSCH
Medicina y Cirugía, con preferencia partos, enfermedades de niños, del pecho y sangre. Consultas de 2 a 4. Aguiar 11. Telf. A-6488. E-762 Indf. 1 Ab.

DR. PEDRO MONTALVO
Medicina general con preferencia en enfermedades del estómago, intestinos y del pecho. Aplicación de Diatermia y Luz Ultravioleta. Consultas de 2 a 4 en Belascoain 79. Teléfono U-5050. Sábados de 1 a 12. Avisos e información en el F-1972.
E-792 2 Junio

Dr. Francisco Javier de Velasco
Afecciones del corazón, pulmones, estómago e intestinos. Consultas los días laborables de 12 a 2. Horas especiales previo aviso. Salud 34. Telf. A-5418.
E-1784 Indf. 1 Ag.

DR. J. B. RUIZ
Catedrático de la Universidad. De los Hospitales de Filadelfia, New York y Calixto García. Especialista en vías urinarias y enfermedades venéreas. Exámenes Uretroscópicos y Cistoscópicos. San Lázaro 221-C, de 1 a 3. Telf. U-6351. Para pobres de 10 a 12.
E-928 Indf. 1 My.

POLICLINICA INTERNACIONAL
Lealtad 143, entre Salud y Dragones. Teléfono A-0344. Director: David Cabarrocas. Médico Cirujano. Rayos X entregando la plancha: $3.00 y $6.00; Análisis Orina Parcial: $1.00; Análisis Orina Completo: $2.00; Análisis de Sangre, Exudado, Heces Fecales, Esputos etc. $3.00.
Consultas de 10 a. m. a 6 p. m. Sábados, días de fiesta y Duelo Nacional, de 10 a. m. a 12 m. Consultas Rayos X gratis todos los días. Consulta con inyección: $0.50; Turno Especial: $1.00; Visita del Médico de guardia: $2.00; Hora Especial: $3.00; Consulta para seguir tratamiento en su domicilio por 15 días: 3 pesos, con obsequio del patente necesario. Obsequio de patentes a los pobres.
E-2322 Indf. 1 Nov.

HEMORROIDES
Curadas sin operación, radical procedimiento, pronto alivio y curación pudiendo el enfermo seguir sus ocupaciones diarias y sin dolor. Consultas de 1 a 5 de la tarde. Suárez 32. Policlínica P. Teléfono M-6223. E-1810 Indf. 1 Ag.

Dr. Alfonso E. Milla Solsona
CURA RAPIDA DEL FLUJO
Especialista Enfermedades Señoras. Servicio de Enfermeras. Tratamiento médico. Enfermedades: útero (matriz), ovarios y trompas. Consultas: Martes, jueves y sábados. De tres a seis. Pobres: miércoles y viernes. San Rafael 102. Telf. U-1680.
E-626 Indf. 23 Mayo

DR. E. PERDOMO
Vías Urinarias, estrechez de la orma, venéreo, hidrocele, sífilis, impotencia. Calle D y 11, Vedado. De 1 a 4. Telf. F-4822.

DR. HERNANDO SEGUI
Garganta, Naríz y Oídos
Prado, 38. De 12 a 3.
E-210 Indf. 11 Feb.

DOCTOR FLORES
EZÇEMAS, ALMORRANAS
Ezcemas por antiguos que sean, se garantiza su curación por un procedimiento especial. Inyecciones Intravenosas para Reumatismo, Raquitismo, Linfangitis, Dispepsias y Blenorragia. Neurastenia por el procedimiento del doctor Monín. Electricidad Médica para Parálisis y Nerviosismo. Estrechez uretral y sífilis, curación garantizada. Almorranas: son curadas sin operación ni dolor, pudiendo el enfermo continuar sus trabajos diarios. Análisis orina: 2 y 3 pesos, completo. Impotencia. Curaciones por contrato. Análisis: Sangre Esputos, Heces Fecales. Consultas diarias de 9 a 12 mañana y 9 a 10 noche. Acosta 64. Telf. M-1658.
E-363 Indf. 1 Febrero

DR. ANTONIO PITA
MEDICO CIRUJANO
Nuevo tratamiento en enfermedades nerviosas y crónicas por la Fisioterapia, contando con la mejor instalación de electricidad médica. Rayos X. Ultravioleta, sala diagnóstica, laboratorio, gran sala de Hidroterapia con baños rusos, turcos, luz, sulfurosos, duchas alternas, piscina natación, gimnasia, asistida por expertos. San Lázaro 45, de 2 a 4 p. m.
E-174 Indf. E-17.

DR. ALFONSO SANCHEZ
Especialista de los Hospitales Necker y Lariboisiere de París. Vías Urinarias y enfermedades venéreas. Cirugía, Rayos X. Consultas de 1 a 5. Virtudes 88. Teléfono A-2008. English Spoken. On parle français. E-433 11 Marzo

ENFERMEDADES SECRETAS
Antiguas, mal curadas y prostatitis, impotencia, esterilidad. Curaciones garantizadas en pocos días, sistema nuevo alemán, Dr. Jorge Winkelmaun, especialista alemán, 30 años de experiencia. Manrique 5-A, a todas horas.
E-1797 Indf. 17 Ag.

DR. IGNACIO CALVO
PROTOLOGO
Cirugía especial del recto. Tratamiento médico de las hemorroides, Rectos-copia, sigmodoscopia. Carlos Tercero 209, esquina a Franco. Teléfono U-2266. De 3 a 5.
E-430 Indf. 14 Feb.

LEPRA
Los médicos y personas interesadas que deseen conocer el nuevo libro del Dr. López Rovirosa, exponiendo la técnica de su ventajoso Nuevo Tratamiento contra la Lepra, pueden solicitarlo por correo en carta a dicho doctor, a San Lázaro 331, Habana. E-805 Indf. 4 Ab.

OCULISTAS

DR. C. E. FINLAY F. A. C. S.
PROFESOR DE OFTAMOLOGIA
Especialista en enfermedades de los Ojos y de los Oídos.
Calle 23 No. 246, altos, entre Baños y F, Vedado. Telf. F-1178.
Consultas de 11 a 12 y de 3 a 4 y por convenio previo.
E-1807 Indf. 1 Ag.

DR. MARTINEZ FERRER
Enfermedades de los ojos. Calle A, 194, (entre 21 y 23), Vedado. Consultas de 2 a 4. Teléfono F-3474.
E-526 Indf. 27 Febrero

DR. JOSE ALFONSO
OCULISTA
Garganta, nariz y oídos. Consultas de 1 a 4. Máximo Gómez 386. Telf. M-2330.
E-1763 Indf. 1 Ag.

DR. HORACIO FERRER
ESPECIALISTA DE LAS ENFERMEDADES DE LOS OJOS
Consultas de 2 a 5 de la tarde. Consultas por la mañana a horas previamente concedidas. Ave. Wilson y L, Vedado. Teléfono F-4891. E-1780 Indf. 1 Ag.

DR. ALIPIO C. PORTOCARRERO
OCULISTA
GARGANTA, NARIZ Y OIDOS
Consultas de 12 a 4.
San Nicolás No. 52, Habana.
Telf. A-8627. E-1795.

CIRUJANOS DENTISTAS

DR. VALDES MOLINA
CIRUJANO DENTISTA
San Lázaro 205 (bajos) esquina a Escobar. Teléfono A-8583. Dentaduras de 15 a 30 pesos. Trabajos se garantizan. Consultas de 8 a. m. a 5 p. m. Los domingos hasta las 12 m. E-1885 Indf. 1 Ag.

DR. SALVADOR VIETA Y MORE
CIRUJANO DENTISTA
Curaciones rápidas de todas las afecciones de la boca por procedimientos modernos, especialidad en piorrea, abcesos y curaciones de todos los dientes, muelas y raíces desahuciadas, evitando las extracciones. Haciéndose cargo además de todos los trabajos concernientes a su profesión. Consultas y operaciones de 2 a 5. Calle 9 esquina a I, altos, Vedado. Teléfono F-4677.
E-1773 Indf. 21 Ag.

DR. OROSMAN LOPEZ
PROFESOR TITULAR DE ORTODONCIA DE LA UNIVERSIDAD
—Y—
DRA. MANUELA LOPEZ
Especialista en corregir defectos de posición en los dientes de niños y adultos. Procedimientos nuevos. 17 número 451 (altos), entre 8 y 10, Vedado. Telf. F-3212. Consultas de 8 a 4 p. m.
E-623 Indf. 1 4Marzo

DR. MONTAÑO
Cirujano Dentista. Especialidad Prótesis. Laureado con Medalla de Oro en el 1er. Congreso Dental de Cuba. Consultas de 9 a 12 y 1 a 8. Industria 100, altos. Teléfono A-8878. E-566 9 Abril

DR. GUERRERO DELANGEL
DENTISTA MEXICANO
Técnica especial para extracciones. Facilidades en el pago. Horas de consultas: de 8 a.m. a 8 p. m.. A los empleados del comercio, horas especiales para la noche. Trocadero 65-B, frente al café "El Día" Teléfono M-6395.

DR. J. HERNANDEZ CALZADILLA
Cirujano Dentista
Especialista en extracciones sin dolor ni peligro en niños y señoras en estado, con anestesia local o gas. Cura completa de dientes flojos y piorrea alveolar. Puentes y planchas de todas clases modernas sin encías. Trabajos de ortodoncia. Arreglo puentes, planchas partidas, faltas de dientes dejándolas nuevas. Consultas diarias hasta las 10 de la noche. Reina 76, bajos. Teléfono A-7537.
E-1817 Indf. 1 Ag.

Dr. Armando Roig y Palenzuela
MEDICO Y DENTISTA DE LA ASOCIACION "NTRA. SEÑORA DEL CARMEN" MEDICO DEL "DISPENSARIO TAMAYO" Consultas de 2 a 6. Plácido 49, altos. Teléfonos M-8002, I-2592.
E-948 Indf. 1 Ab

COMADRONAS FACULTATIVAS

AMPARO VIÑALS, (Comadrona de las Hijas de Galicia) ofrece su casa para asistencia; precios convencionales; consultas de 11 a 12 a. m. y de 4 en adelante. Marqués González 63, altos, entre Maloja y Fitios. E 1041 Mayo 14.

CONSUELO RUDA DE RODRIGUEZ
COMADRONA FACULTATIVA
con muchos años de práctica, asistencia de partos en su domicilio con asistencia médica a precios módicos. Consultas de 9 a 11 y de 4 a 6. Tel. U-5824, Marqués González No. 64.
Cta. 1108 Ind 8 Mayo

JUANA PUIG
COMADRONA
Especialidad en partos y reconocimientos. Consultas gratis. San Miguel 224-E, altos, entre Marqués y Oquendo.. Telf. U-4543.
E-982 4 Mayo

EDELMIRA MATARREDONA
COMADRONA
Facultativa en Partos, Universidades Madrid y Habana, últimos procedimientos científicos; inyecciones a domicilio. Consultas de 2 a 7. Telf. A-8248. Lagunas 1 bajos, esquina Galiano. E-1114 25 My.

GIROS DE LETRAS

ZALDO Y COMPAÑIA
Cuba Números 76 y 78
Hacen giros de todas clases sobre todas las ciudades de España y sus pertenencias. Se reciben depósitos en cuenta corriente. Hacen pagos por cable, giran letras a corta y larga vista y dan cartas de crédito sobre Londres, París, Madrid, Barcelona y Nueva York, New Orleans, Filadelfia y demás capitales y ciudades de los Estados Unidos, Méjico y Europa, así como todos los pueblos.
E-1746 Indf. 1 Ag.

J. BALCELLS Y CIA.
S. EN C.
San Ignacio Número 33.
Hacen pagos por el cable y giran letras sobre New York, Londres, París y sobre todas las capitales de España, Islas Baleares y Canarias. Agentes de la Compañía Inglesa de Seguros contra incendios "The Royal. Administración de Bienes. E-1742 Indf. 1 Ag.

N. GELATS Y COMPAÑIA
106, Aguiar 108, esquina a Amargura. Hace pagos por el cable. Facilita cartas de crédito y giran pago por cable; giran letras a corta y larga vista sobre todas las capitales y ciudades importantes de los Estados Unidos, México y Europa, así como sobre todos los pueblos de España. Londres, París, Hamburgo Madrid y Barcelona.
CAJAS RESERVADAS
Las tenemos en nuestra bóveda, construídas con todos los adelantos modernos y las alquilamos para guardar valores de los interesados. En esta oficina daremos todos los detalles que se deseen.
N. GELATS Y COMPAÑIA
BANQUEROS
E-324 Indf. 1 Feb.

Anúnciese en el Diario de la Marina

A ALQUILER CASAS

A-1.—Habana.
A-2.—Vedado.
A-3.—Cerro.
A-4.—Jesús del Monte.
A-5.—Víbora y Arroyo Apolo.
A-6.—Luyanó.
A-7.—Regla y Guanabacoa.
A-8.—Marianao.
A-9.—Diversos lugares.
A-10—Casas de apartamentos.

A1. Habana

ZEQUEIRA 12, BAJOS
A una cuadra de Monte. Casa con sala, saleta, dos cuartos, cocina, patio y servicios, $30. Llaves bodega. Informes: San Joaquín 33. Telf. M-4803.
A-1 19445 25 Mayo

OMOA, 14-B
A una cuadra de Monte. Casa con sala, comedor, tres cuartos, cocina y servicios, $35. Llaves bodega. Informes: San Joaquín 33. Teléfono M-4803.
A-1 19446 25 Mayo

CASTILLO 54
Casa de madera con sala, comedor, tres cuartos, cocina, servicios, patio y traspatio, $25. Próxima al mercado y tranvías. Llaves bodega. Informes: San Joaquín 33. Teléfono M-4802.
A-1 19444 25 Mayo

ROMAY, 6, ALTOS
A una cuadra de Monte. Casa con sala, comedor, 3 cuartos, cocina y servicios, $35. La llave en la bodega. Informes San Joaquín 33. Teléfono M-4803.
A-1 19443 25 Mayo

EDIFICIO MENENDEZ
Virtudes 119-B, esquina a Escobar. Alquilo muy barato primero y segundo piso, a la brisa. Sala, comedor, 3 habitaciones, baño intercalado, cocina gas, cuarto y servicio criados. Llave en el café.
A- S-3512 26 Mayo

CORRALES NUM. 55
Bajos con sala, saleta, cuatro cuartos comedor, cocina, patio, traspatio, cuarto baño. Informan en la mueblería, joyería, préstamos, "El Vesubio", Corrales 53, entre Factoría y Corrales, al fondo de "La Isla de Cuba", una cuadra del Parque de la Fraternidad.
A-1 19498 21 Mayo

ALQUILO en Aramburu 51 altos, casita pequeña, sala, comedor, 2 cuartos, mucha agua en $40.00, dos meses en fondo, la llave tren de lavado. Tel. A-3551.
A-1 S-3516 21 Mayo

A MEDIA cuadra de Infanta y una del Parque Charles Aguirre se alquilan los modernos y frescos bajos de San José 139. Tiene sala, comedor, 3 cuartos, baño intercalado, cocina de gas y buen patio. Informan en los altos y en el teléfono FO-1011. A-1 19482 23 Mayo

SAN RAFAEL 153, esquina Hospital. Alquilo piso bajo moderno. Sala, saleta, 2 habitaciones, baño moderno, cocina gas. Ferretería Belascoaín 71, esquina a San Rafael. Telf. U-5215.
A-1 19454 28 Mayo

SE ALQUILAN, Infanta 103 y 115, dos casas altas, 4 y 3 cuartos respectivamente. Sala, comedor, cocina gas, cuarto servicio criados. Informan: Telf. I-1116.
A-1 19450 21 Mayo

CASTILLO 13, ALTOS y bajos, independientes. Sala, cuatro cuartos, comedor, baño completo, servicio de criados, muy baratos. Llave e informes: M. Gómez 407.
A-1 19435 21 Mayo

ALQUILO ALTOS Y BAJOS
Con elevador casa nueva fresca y barata. Sala, recibidor, 5 habitaciones, baño intercalado con agua fría y caliente en todos los aparatos, buen comedor, despensa y cuarto de criados. San Miguel 173 B, una cuadra de Belascoain. El portero las enseña o en el segundo piso informan.
A-2 19415 24 Mayo

ALQUILO San Lázaro 122 edificio Villanueva, confortable piso, sala, gabinete, cuatro cuartos, comedor muy céntrico y fresco, precio módico, elevador. Informes la misma. Teléfono A-9564.
A-1 19413 20 Mayo

SE ALQUILAN un piso principal compuesto de sala, recibidor, tres habitaciones, baño intercalado comedor, cocina y cuarto y servicios de criados en $55.00; y casas compuestas de sala, comedor, dos habitaciones, baño intercalado y cocina desde $30.00 a $33.00 en Jovellar Nos. 30 y 32, entre Espada y Hospital. Informes en las mismas y teléfono M-9835.
A-1 19418 20 Mayo

GANGA. Se alquila en Parque Maceo. Ganga. Casa grande. Dos plantas con 1,200 metros. Marina 5, propia para Sociedad, Cuba, Hotel, Clínica, Academia Cabaret, etc. Se dan meses gratis para ayudar a la adaptación. Alquiler 250 pesos. Informes: teléfonos A-4358 y M-6263 altos botica Sarrá.
A-1 19403 24 Mayo

SE ALQUILA un hermoso primer piso, fabricación moderna, en la calle Víctor Muñoz número 14, compuesto de sala, recibidor, tres amplias habitaciones, baño intercalado y comedor al fondo. Precio: 45 pesos. Informan. Telf. A-7636.
A-1 19392 24 Mayo

MONTE 471 ALTOS, DERECHA
Se alquila en $80.00 este hermoso piso alto, esquina a Romay, junto o separado de gabinete que tiene entrada independiente. Informa Raposo en Omoa 11.
ROMAY 30, A
Se alquila esta casa con sala comedor, dos cuartos bajos y uno alto muy espacioso. $35.00. Informa Raposo en Omoa 11.
CUBA 60, ALTOS
Se alquilan estos altos propios para alquiler de habitaciones o casa de huéspedes.
OFICIOS 1 y 3
Propia para almacén o garage se alquila esta casa con una superficie de 800 metros; esquina a Justiz. Precio $350.00.
SAN LAZARO 309
Se alquilan los bajos de esta casa con sala, comedor y tres cuartos en $50.00.
INFANTA 26, A, ENTRE SANTA ROSA Y CADIZ
Se alquila esta casa compuesta de sala, comedor, tres cuartos, cocina y servicio de baño en $40.00.
Para informes sobre las anteriores casas dirigirse a
J. BALCELLS y Cía., San Ignacio 33 A-2766. A-1 19248 26 Mayo

EN CIEGO DE AVILA
Se alquila un hotel, 3 plantas, esquina fraile, 75 habitaciones, la mitad con baño; próximo al paradero y a una cuadra de la Carretera Central; agua caliente y fría en todas las habitaciones. Tiene 30 varas por cada calle. Alquiler de situación. Se desocupa este mes. Informes en Ciego de Avila, González y Gutiérrez, edificio Pérez, apartado 66. En la Habana. Teléfono I-6177.
A-1 19285 21 Mayo

SE ALQUILAN los bajos de San Miguel número 274, entre San Francisco e Infanta, compuestos de tres habitaciones, sala, saleta, baño y demás servicios. Informan en San Miguel número 211, altos.
A-1 19349 22 Mayo

ALAMBIQUE número 9, alquilo dos pisos a 30 pesos y doble garantía. Tienen balcón, sala, hall, 3 cuartos, comedor, comodidades y frescas. Llave alto izquierda. Trato: Oficios 53, esquina Luz, Paz. De 11 y media a 1. A-1 19378 25 My.

SE ALQUILAN los hermosos altos de Escobar número 80, (entre Neptuno y Concordia), propios para profesional; se componen de una gran sala, recibidor, cuatro amplias habitaciones, comedor, cocina, baño y cuarto criados. Informan: M-1049. Precio: 90 pesos.
(A-1) 19379 22 Mayo

ALQUILO, SAN Lázaro 147, piso principal de la casa moderna. Sala, saleta, 4 cuartos, baño intercalado, comedor fondo, cocina con calentador y baño de criado. Informes: M-8513.
A-1 S-3508 25 Mayo

SE ALQUILA, Oquendo E, entre Zanja y San José, con sala, comedor y dos cuartos, patio y servicios. La llave en la ferretería. Informes: A-6420.
A-1 18872 20 Mayo

SE ALQUILA un fresco y hermoso segundo piso en Damas 18, casi esquina a Luz, compuesto de sala, recibidor, cinco amplias habitaciones, baño, baño intercalado con agua fría y caliente, comedor, cocina de gas, cuarto de criados con todo su servicio. Precio de situación. Informes: Damas 18, bajos, y también en el Telf. M-3039. A-1 S-3417 21 Mayo

MONTE 2 G, entre Zulueta y Prado, se alquilan espaciosos altos. Informan la Bomba Prat.
A-1 18672 21 Mayo

SE ALQUILAN, San Rafael 141, 149 y 151 bajos, y 163 altos, entre Lucena y Marqués González, con sala, comedor, tres o cuatro habitaciones y servicios. La llave en la bodega. Informes: A-6420.
A-1 18870 21 Mayo

SE ALQUILAN, Marqués González 1-A y 6-B, altos, entre San Rafael y San José, con sala, comedor, tres grandes cuartos y servicios. La llave en la bodega. Informes: A-6420. A-1 18871 20 Mayo

$75.00 SE ALQUILA la amplia y moderna casa Maloja 77, altos, con 7 habitaciones. Informan en los bajos y en F-4979.
A-1 18658 23 Mayo

ALQUILO casa moderna, acabada pintar, Franco letra D, casi esquina Desagüe. Sala, saleta comedor 3 cuartos, baño, patios cocina. Baratísima. Llaves Desagüe 71, esquina Franco, Bodega.
A-1 19322 21 Mayo

AGUILA 96, BAJOS
Se alquilan en $100 y con fiador, próximos a San Rafael. Informan en la calle de Cuba 52, de 3 a 5. Tel. A-7625.
A-1 19306 21 Mayo

INFANTA 8, cerca de San Lázaro, se alquila moderno tercer piso, muy fresco, terraza, closets, criados, baño completo, agua abundante. Informan Galiano 40. Tel. I-2035. A-1 19292 20 Mayo

SE ALQUILA, Refugio 14, altos, segundo piso. Sala, saleta, tres habitaciones y servicios. Precio: 50 pesos.
A-1 19138 23 Mayo

MANRIQUE 53 Y 55
Altos de "La Filosofía", entre Neptuno y San Miguel. Preciosos departamentos con balcón a la calle e interiores, fabricación moderna, agua abundante, mucha limpieza. Precio de situación. Informan en "La Filosofía". A-1 18828 20 Mayo

SAN LAZARO 98 bajo interior independiente, sala, dos cuartos, cocina gas, servicio etc. Precio 30 pesos. Informes M-2863, noche F-2124. Llave en los altos. A1 19098 29 Mayo.

SE ALQUILA 2 modernas casas de esquina, en Sol 99, compuesta de sala, comedor 3|4, baño y cocina, cuarto y servicio de criados. Informan: teléfono A-6069. A-1 S-3488 24 Mayo

SE ALQUILA piso independiente de la casa de nueva construcción, primera planta derecha, en San Miguel 59. Tiene tres habitaciones, comedor, cuarto de baño e instalación sanitaria moderna. Teléfono A-5540. Precio: 55 pesos. La llave en la planta baja, derecha.
A-1 19269 21 Mayo

PLANTA BAJA. Portal, sala, cinco habitaciones, comedor, baño intercalado, garage con altos, gran patio. Montero 20, cuadra y media carros Príncipe. Llave bodega. Informes A-5232.
A-1 S-3466 23 Mayo

SAN MIGUEL 254-D, altos, $55. Sala, comedor, cinco cuartos, servicios y para criados, calentador, cerca la Universidad. Llave: bodega esquina. Informes: F-2635.
A-1 19025 21 Mayo

SE ALQUILAN los bajos Concordia número 156-C, compuestos de sala, saleta, 3 cuartos baño intercalado. Informes en "La Filosofía". A-1 18990 22 Mayo

SE ALQUILAN los altos de Neptuno número 16, compuestos de cuatro cuartos, sala, recibidor, comedor y dobles servicios sanitarios. Informan en los bajos.
A-1 19034 24 Mayo

SE ALQUILAN los hermosos bajos de Zulueta 36-D, propio para una oficina o una familia. Informan en Prado 111. Teléfono A-1544. (A-1) S-3376 20 Mayo

35 PESOS. ALQUILO hermoso piso alto, Maloja 199, entre Marqués González y Oquendo. Sala, comedor, tres habitaciones, baño completo, cocina y gas. Informes: 199-B, encargado.
A-1 18899 20 Mayo

GLORIA NUMERO 79, HABANA
Se alquila casita independiente en 26 pesos. La llave en la carnicería de esquina Angeles. Informan en Castillo 45. Teléfono M-4224. A-1 19125 21 Mayo

SE ALQUILA un segundo piso en Aguacate 63 esquina a Muralla con sala, comedor, 3 cuartos y doble servicio, informan en la misma, precio $50.00.
A-1 19199 23 Mayo

SE ALQUILAN
Casas acabadas de fabricar con todo el confort moderno. Hay elevador día y noche. Pueden verse de 7 a. m. a 6 p. m. en Jovellar y Hospital.
A-1 19230 25 Mayo

SE ALQUILA cómoda y fresca planta alta, Figuras 16 esquina a Lealtad con sala, recibidor, comedor y cuatro habitaciones, para verla informes en la misma de 1 a 4. A-8107.
A-1 18919 23 Mayo

SE ALQUILAN, muy baratos, los bajos de Animas 182, casi esquina a Belascoain. Tienen sala, comedor, cuatro habitaciones y una de criados, baño, cocina, etc. La llave en los altos.
A-1 18927 21 Mayo

EDIFICIO OTERO. Se alquilan dos casas modernas con sala, recibidor, 3 cuartos, comedor al fondo, baño intercalado, servicio de criado. Informan: Telf. A-7110. Otero y Cía. A-1 S-3363 25 Mayo

SE ALQUILA moderno piso compuesto de foyer, sala, tres cuartos, baño intercalado, comedor, cocina y calentador de gas, servicios de criados. Servicio permanente de elevador. Informes en la misma. Consulado 7, casi esquina a Prado. A-1 18874 20 Mayo

HERMOSOS ALTOS, Monte 311, media cuadra de Cuatro Caminos.. Cinco cuartos, sala, saleta, comedor, baño intercalado con un gran cuarto en la azotea. Teléfono A-5640. A-1 18538 20 Mayo.

OFICINAS
Se alquilan magníficos departamentos para oficinas en Prado 102. Pueden verse desde las 8 de la mañana a las 6 de la tarde.
E 1123 23my

SE ALQUILAN los amplios y ventilados altos de las casas Oquendo número 83 y 85 compuestos de sala, saleta, tres hermosas habitaciones, cocina de gas y baño intercalado. Informan Bufete del Dr. Ecay. Aguiar 73. Teléfono A-7884.
A-1 18441 24 Mayo

CONCORDIA No. 271 altos modernos, sala comedor, tres cuartos, baño intercalado completo, cocina gas, dos cuartos en la azotea. Informes M-2863, noche F-3194. Llave bodega.
A-1 18189 22 Mayo

HABANA: Se alquila el primero o segundo piso de la casa calle de Mazón 31, entre San José y Valle, compuestos cada uno de sala, comedor, tres cuartos, baño intercalado, cocina y servicio de criado. Precio: 55 mensuales. Las llaves de ambos pisos en la bodega de Mazón y Valle.

HABANA: Se alquilan los altos de la casa O'Reilly 76, compuesta de sala, recibidor, tres cuartos, comedor, cuarto de baño cocina y servicio de criados y dos cuartos en la azotea. Precio: $80.00 mensuales. La llave en los bajos.

PARA OFICINA: Precio reducido, se alquila en los altos de Empedrado 16, dos departamentos bien ventilados y con frente a la calle.

SEGUNDO PISO, altos de la casa Villegas 23 y 25, casi esquina a Empedrado, compuesta de sala, comedor, tres habitaciones, baño intercalado cuarto y servicio de criados. La llave en el primer piso de la propia casa Precio: $65.00. Informa Bufete de Arellano. Telfs. A-2218 y A-2478.
E-802 Indf. 1 Ab.

ALQUILO casa moderna, sala, saleta 2 cuartos, baño completo, cocina de gas patio, Maloja No. 140, esquina a Lealtad, alquiler $45.00, la llave en la bodega, informan Felipe Poey 44, Víbora.
(A-1) S-3264 20 Mayo

A2. Vedado

SE ALQUILA una casa, 23 número 240, entre D y E, en 30 pesos, al fondo. Habitaciones, muy frescas y muy rebajadas, a 12 pesos, con buena cocina.
A-2 19251 21 Mayo

VEDADO. SE alquilan los altos de 25 número 355, entre A y Paseo, con portal, sala, recibidor, 4 cuartos, baño intercalado, comedor al fondo, cuarto y servicio de criados con una terraza al fondo. Informan al lado. A-2 S-3489 21 Mayo

GANGA. Se alquila fresca y hermosa casa de esquina, 5a. No. 36 esquina a E. Vedado. Jardín y portal por las dos calles. Sala, recibidor, 5 habitaciones con ventanas a la calle E, comedor al fondo, baño, cocina, pantry, cuartos y servicios de criados garage, etc. Se da un mes gratis. Alquiler $110. Informes: A-4358, M-6263, altos Botica Sarrá.
A-2 19401 24 Mayo

GANGA. Se alquila toda la casa. 13 número 25 entre 2 y 4, compuesta de dos pisos independientes con sala, saleta, tres habitaciones al fondo con entrada y servicios independientes. Alquiler 70 peso. Si hace contrato por un año o más se da un mes gratis. La llave en la bodega de 13 y 4. Informes teléfonos A-4353 y M-6263, altos botica Sarrá.
A-2 1940 24 Mayo

SE ALQUILAN los bajos calle K número 190 entre 19 y 21. Seis cuartos, sala, comedor y baño. Tiene un gran garage. A-2 19242 25 Mayo

CALLE 21 número 374, entre Paseo y 2. Jardín, portal, dos salas, comedor, siete cuartos familia, tres baños, pantry, cocina, comedor y habitaciones sirvientes, garage para dos máquinas. Informan: F-1672 y A-1712. A-2 19356 22 Mayo

VEDADO. Casa moderna, tres habitaciones y demás comodidades, en 45 pesos. Calle 27 número 434, entre 6 y 8. Llaves bodega de 27 y 8.
A-2 19342 22 Mayo

EN LA CALLE de Baños y 25, a una cuadra de la calle 23, se alquila la casa número 261 de una sola planta, compuesta de jardín, portal, sala y saleta, tres hermosos cuartos con baño intercalado, comedor al fondo, hermoso pantry, cocina y cuarto de criados al fondo, terminándose en su interior con un grande y extenso traspatio con jardín. Entrada libre al servicio. La llave en la bodega de Baños y 27. Informes en el bufete del Dr. Arcos. Telf. M-3741.
A-2 19452 22 Mayo

EN EL EDIFICIO Arcos, calle F entre 19 y 21, Vedado, se alquilan elegantes y frescos departamentos exteriores e interiores. Informan en el mismo el Conserje señor Fermín. A-2 19453 22 My.

VEDADO
Se alquilan casas de altos en 20 y 23. Tienen baño completo y agua caliente y fría a 30 pesos. Informan teléfono F-6178.
A-2 19493 21 Mayo

BEERS BOLETIN

ALQUILO, un piso Ved, altos 2 hab, sala, baño, fon. mueb, $70. Piso Hab, altos, muy frescos para hombre de negocio 3 hab, pianola, cubiertos etc., $120, al mes, por un año; Azotea Malecón con mueb, $65.
MEJORES COMPRAS PARA HOY
finca con puercos de raza, 12 kilos de Habana, 200 gallinas, Renta $36, en $1,800. Granja completa, con buena casa, 150 gallinas de raza, $50 renta, se vende en $1,500. Fábrica de Dulces, Ote, con todas sus maquinarias, completo, busco socio, con $1,500. Finca de recreo, cerca Hab., 40,000 Met., muchas palmas, frutas, piscina de nadar, $25,000. Negocio de Helados, refrescos, panadería, tostadero de café, buen punto. Se alquila 1-3|4 cabs, cerca San Francisco de Paula, casa de madera, $60. 1|8 cab, Alquízar, casa, 25,000 naranjos, buena finca, 2 cabs, casa nueva de mampostería, mil frutales, 2 pozos, $16,500, 3 cabs, cerca H. Colorado, 4,000 piñas, muchos frutales $1,000 al año, 700 palmas, buena casa Ved, 2 solares, 50 met. fondo, 20 hab, 10 baños, $100,000. Terrenos para fabricar, con chuchos, desde $7 hasta $22 el metro. Vean nuestra pizarra en la entrada.
YOUR COUNSELLOR
in all matters pertaining to Real Estate should unquestionably be a Realtor.
BEERS HAVANA
Realtors.
(Est. 1906), O'Reilly 9½, Havana.
E1230 M-20.

VEDADO, alquilo magníficos altos todas comodidades, portal corrido alrededor, 2 baños. Tel. FO-1691.
A-2 S-3518 21 Mayo

VEDADO. Sealquilan los altos de la casa calle 15 No. 196, entre G y H, con todas sus comodidades. Razón: calle H número 138, esquina a 15.
A-2 19424 25 Mayo

SE ALQUILA una planta baja en 29 entre 28 y 30, Reparto Kholy, en 20 pesos. Sala, comedor, un cuarto, solo a matrimonio sin muchachos ni animales.
(A-2) 19441 24 Mayo

SE ALQUILA el piso alto de la casa calle 19 número 243, entre E y F, Vedado. Informan al fondo, en el Edificio Arcos, el Conserje, Sr. Fermín.
A-2 19451 22 Mayo

EN LO MAS fresco del Vedado, frente a la Legación Apostólica, tres cuadras del paradero, una de la Cuba. Alquilo pintorescos altos. Recibidor, sala, 5 habitaciones, comedor, completo baño, agua caliente, baño servicio de criados, en 45 pesos. Informan: 15 y 20, bodega. Teléfono F-6203. A-2 19161 23 Mayo

CASITAS independientes, $13.00, Vedado. Calle 26 entre 27 y 29, a cuadra y media del tranvía de la calle 23. Portal, sala, cuarto servicios sanitarios, patio, todo independiente. Informa Otero, bodega Las Mercedes. 27 y 26. Telf. A-0383.
A-2 18376 8 Junio

SE ALQUILAN hermosos altos, Baños número 187, entre 19 y 21, cerca dos líneas tranvías. Sala, recibidor, cuatro cuartos, comedor etc. Informan al lado.
A-2 19143 22 Mayo

VEDADO. 15 número 337, entre A y B. Alquilo casa. Jardín, portal, sala, comedor, cuatro cuartos y demás comodidades. Llave al lado. A-2 19150 25 Mayo

SE ALQUILA en N número 20, entre Línea y 17, Vedado, gran casa tipo chalet, con jardín, portal, sala, comedor, cuatro habitaciones, baño completo, cuarto y servicio de criados. Cocina y calentador de gas. La llave al lado. Informes: A-6420. A-2 18873 21 Mayo

SE ALQUILA en el Vedado casa grande, al centro de una manzana de terreno que limita las calles 4 y 6, 11 y 13. Puede verse a todas horas. Informan: Manzana de Gómez 240. Teléfono A-4893.
A-2 19015 23 Mayo

SE ALQUILA en el Vedado, calle Paseo casi esquina a 19, altos, modernos y acabados de pintar con terraza, sala, cuatro habitaciones, dos baños intercalados, comedor al fondo, servicio de criados y garage. Informan: Manzana de Gómez 240. Teléfono A-4893.
A-2 19014 24 Mayo

SE ALQUILA la hermosa casa situada en la calle Línea esquina a 12, en el Vedado, compuesta de portal, sala, comedor, siete grandes cuartos, 2 baños para familia, 2 patios interiores, 3 cuartos para criados, baño para criados, cocina, repostería y garage para 2 máquinas. Informan: teléfono F-1792.
A-2 18912 20 Mayo

VEDADO. 22 pesos se alquila casita nueva con sala, comedor, cuarto, cocina de gas, servicio y patio. Calle 5ta. número 76, entre A y B. Informan última.
A-2 18713 22 Mayo

CALLE 10 No. 161 entre 17 y 19, Vedado, altos modernos, sala, tres cuartos, closet, hall, cocina gas, comedor, baño intercalado, cuarto y servicio criados. Llave bodega esquina 17. Informes M-2863, noche F-2124.
A-2 18692 26 Mayo

SE ALQUILAN los altos de la casa calle H número 223, entre 23 y 25, compuesta de sala, comedor y 2 cuartos, propia para un matrimonio. El dueño los bajos.
A-2 S-3410 22 Mayo

VEDADO, CALLE "I" FRENTE PARQUE MONTEAGUDO
Entre "19" y "21", chalet nuevo, dos plantas, fresco cómodo, lujosamente amueblado, propio para legación o familia pudiente, bajos, jardines, portal, salón dorado, saleta, recibidor, comedor, cocina, despensa, baño, cuarto criadas, baño criados, garage, cuarto criados; altos, sala confianza, cuatro dormitorios, baño intercalado completo, despacho, terrazas, personas responsables únicamente. Informa Conserje "J" 194, teléfono F-5305. A-2 19294 20 Mayo

ALQUILO CASA en el Vedado, compuesta de sala, comedor, tres cuartos, dos baños, cuarto criados. Informan en la calle 13 entre 6 y 8, bodega.
A-2 19278 22 Mayo

AMUEBLADA en el Vedado. Se alquila una casa para corta familia, planta baja, con tres habitaciones, baño completo, muy fresca, y con los tranvías a la puerta. Informan de 12 a 3 Ave. de Wilson 129. Teléfono F-5635.
A-2 S-3487 24 Mayo

29 ENTRE B y C, Vedado. Se alquilan los altos de Villa Dulce María. Cinco cuartos, sala, comedor, terraza, baño intercalado, cocina de gas, etc. Precio $80.00. Informan: J. Balcells y Cía., San Ignacio 33, Teléfono A-2766.
A-2 19245 31 Mayo

ALQUILO, 23 esquina I, hermosa casa. Sala, saleta, cuatro habitaciones, comedor lujoso, baño en colores, hall, cocina, cuarto de criados. Siete balcones. Otra casa con tres habitaciones.
A-2 18861 23 Mayo

SE ALQUILA una casa amueblada, calle 9 entre F y G. Informan: F-3325.
A-2 B-8 S-3207 2 Junio

EDIFICIO TAVEL, 21 Y C
Se alquilan casas con sala, comedor, cocina y baño con dos, tres y cuatro habitaciones; otra con sala, cuarto, cocina y baño. F-6252 y U-1710.
A-3 S-3200 2 Junio

A3. Cerro

A VIVIR MUY BARATO
Bajos modernos, con sala, saleta, 3 cuartos, $32, una cuadra de los carros Cruz del Padre y Velázquez. Llaves e informes bodega. Telf. A-7841 y M-5798.
A-3 18654 21 Mayo

ZEQUEIRA 52-A, altos modernos, sala, tres cuartos, baño intercalado completo, cocina gas. Informes M-2863; noche F-2124. Llave en la bodega.
(A3) 18025 21 My.

A4. Jesús del Monte

ALQUILO EN Santos Suárez, Pasaje Oeste 30, casi esquina a Luis Estévez, departamentos con cocina y dos luces, doce pesos y otro sin cocina y una luz, diez pesos. Casa de estricta moralidad y de solo cuatro familias.
A-4 19368 20 Mayo

OESTE 35, entre Luis Estévez y Estrada Palma, en Santos Suárez, parte de la Loma, en $25.00, con grandes comunicaciones. Llave al lado. Informes: teléfono A-6591. A-4 19391 23 Mayo

SE ALQUILA una casa moderna con sala, comedor, 2 cuartos, servicio completo. Luis Estévez y Sola, Reparto Santos Suárez. La llave en la bodega. Informan: U-6612 y U-6637.
A-4 S-3510 24 Mayo

SE ALQUILA la casa Calzada de Jesús del Monte No. 3 esquina Tejar. Informan Tel. M-2504, la llave en el No. 1, Fonda. A-4 S-3311 6 junio

A5. Víbora y A. Apolo

SAN FRANCISCO 29, entre San Anastasio y Lawton, (Víbora). Se alquila. Sala, cuatro cuartos, baño, cocina. Llave al lado. Informan: Telf. A-3053 y F-4764. A-5 19188 20 Mayo

SE ALQUILA la casa San Anastasio 22, entre Santa Catalina y Milagros, con 4 cuartos, portal, 2 ventanas, patio y demás servicios. Alquiler último: 30 pesos. Llaves en la bodega de Santa Catalina. Informan: F-1714. A-5 S-3502 25 Mayo

SE ALQUILA un chalet en la calle Luz Caballero número 90, a media cuadra del colegio Maristas, a la brisa y moderno. Jardín, portal, sala, comedor al fondo 6 habitaciones, hall, 2 baños con agua caliente. Cocina, garage, terraza y traspaio. $65.00. Informan: I-5058.
A-5 19387 20 Mayo

LOMA CHAPLE
Alquílase muy barata preciosa casa recién construída, sitio delicioso verano, con jardín portal, sala, dos hermosos dormitorios, baño intercalado completo, agua fría caliente, espléndido hall, saleta, cocina, patio, pasillos laterales, calle Santa Alicia 11. Llave e informes su dueño, Blanquizar 14 altos, Luyanó.
A-5 19489 24 Mayo

POCITO 10, Y DELICIAS
Preciosos altos modernos, con sala, saleta, cuatro cuartos, baño intercalado completo, cocina de gas y calentador. $45. Llaves bodega. Informes San Joaquín 33. Telf. M-4803. A-5 19447 25 Mayo

O'FARRILL 15. Un precioso bajo. Portal, jardín, sala, 4 cuartos, comedor lujoso, dos baños intercalados, servicio de criados. Lo mejor de la Víbora. Llaves: 13.
A-5 19432 21 Mayo

($30.00) HERMOSA y moderna casa. Jardín, portal, sala, 2 habitaciones, comedor, baño y patio. Alcalde O'Farrill entre Chaple y Luis Estévez. Villa María Vicenta. A-5 19422 3 Junio

M.E.C.D. 2016

TELEFONOS A-3333 A-1014

ANUNCIOS CLASIFICADOS DEL DIARIO DE LA MARINA

TELEFONOS A-3333 A-1014

SE ALQUILA una casita de tres habitaciones. Sala, saleta, baño intercalado y buenos servicios, en Lawton número 13, media cuadra de Concepción, en treinta pesos. Informes: San Miguel número 211, altos. Llaves en la bodega la esquina.
A-5 19350 22 Mayo

SE ALQUILAN casitas en la calle de Concejal Veiga entre Estrada Palma y Libertad cinco casitas interiores de sala, saleta, dos cuartos, cocina, un gran cuarto baño con aparatos y dos con frente a la calle con las mismas comodidades con su calentador de agua caliente y todo servicio de primera calidad.
A-5 S-3504 27 Mayo

CALZADA DE Jesús del Monte 463, hermosa casa (a una cuadra Reparto Chaple), esquina Altarriba, frescos altos para numerosa familia, recibidor, sala, 7 habitaciones y 2 baños completos intercalados, comedor al fondo, pantry, cocina, cuarto y servicio criados. Garage con cuarto chauffeur y servicio. $120.00. En la misma informan de 1 a 6.
A-5 19339 22 Mayo

LAWTON. San Anastasio 70, entre San Francisco y Concepción, fresca casa, sala, saleta, 4 cuartos, comedor al fondo, baño, cocina, servicio criado. $55.00. Llave al lado. A-5 19340 22 Mayo

VIBORA, Milagros 60, a 3 cuadras de la Calzada y a una de los tranvías de Concepción. Se alquila barata, con sala, comedor, 3 cuartos, cocina, patio etc. Llave al lado. Informes: F-5668.
A-5 19361 2 Junio

SE ALQUILAN los altos de 10 de Octubre 467, casi esquina a Luz. La llave e informes en los bajos.
A-5 19241 22 Mayo

SE ALQUILA, Calzada de Jesús del Monte 491 entre Luz y Pocito, con sala, comedor, cuatro cuartos, portal, patio y servicios. Informes: A-6420.
A-5 18876 20 Mayo

SE ALQUILA, Calzada de Jesús del Monte 508, casi esquina a Milagros, con portal, sala, comedor, tres cuartos, patio, servicios y azotea. La llave en la ferretería. Informes: A-6420.
A-5 18875 20 Mayo

ALTOS FRESCOS, a media cuadra del paradero de tranvías de la Víbora, en la calle Patrocinio. Terraza, sala, hall, 3 cuartos, baño completo intercalado etc. Agua abundante. Precio reajustado. Informan: Patrocinio 6.
A-5 18848 20 Mayo

PATROCINIO 22, esquina, tres cuadras Paradero y colegios Maristas y Lourdes. Jardín, portal, saleta, sala, tres grandes cuartos con lavabos y baño a cada lado, hermoso comedor, pantry, cuarto costura, cocina gas, carbón, dos cuartos criadas, baño, lavadero, garage, gran traspatio, muy rebajada. Llaves en el 15. Informes: Chaple 6. I-1377.
A-5 19211 31 Mayo

A6. Luyanó

SE ALQUILA una casa preparada como para Café, Fonda y Bodega, con armatoste acabado de fabricar, con vida propia, situada en la Calzada de Luyanó, Boada y Pérez y Hno. Se da contrato, alquiler moderado. Informan en Cienfuegos No. 37. López y Hno.
A-6 S-3448 28 Mayo

MUNICIPIO Y ROSA Enríquez. Un hermoso alto moderno, casi regalado. Sala, tres cuartos, baño completo, comedor y cocina. El bodeguero informa.
A-6 19434 21 Mayo

EN PEDRO Pernas y Rosa Enríquez se alquila casa nueva una cuadra tranvías, portal, sala, 3 habitaciones, comedor, baño completo intercalado, cocina, gana $35.00, llaves Bodega.
A-6 19468 25 Mayo

A7. Regla y Guanabacoa

GUANABACOA. Alquilo casa de sala, saleta, cuatro habitaciones, toda de cielo raso, moderna, con todas las vías de comunicaciones en la misma calle. Precio: 20 pesos. Aranguren 91.
A-7 19459 21 Mayo

A8. Marianao

ALQUILO CASA, 7a. esquina 6a., Reparto La Sierra, frente Parque. Bajos: sala, comedor, cocina. Altos: cinco habitaciones, dos baños, terraza, jardín, garage, cuarto de chauffeur. Llave otra esquina. Informan: teléfono F-5495. Precio: 100 pesos. A-8 18993 30 Mayo

REPARTO Almendares (Nicanor del Campo). Alquílase chalet, 11 número 43 entre 6 y 8. Tres dormitorios, buen baño, garage, cuarto chauffeur etc. Llaves en el 41. Informes: F-1223.
A-8 19425 21 Mayo

PARA FAMILIA de gusto se alquilan los bajos de Panorama entre Domínguez y San Jacinto, Buen Retiro, a cuadra y media de ambas líneas de carros. Jardín, portal, sala saleta, hall, tres cuartos, baño completo, pantry, comedor, cocina, cuarto y servicio de criados, lavaderos de ropa, garage. Las llaves en el chalet de enfrente. Precio económico. También se vende mitad al contado y mitad en hipoteca cómoda. Los altos habitados por un matrimonio solamente. M-1463.
A-8 18245 23 Mayo

POR EMBARCAR alquilo chalet con o sin muebles. Sala, comedor, pantry, cocina, frigidaire, seis cuartos, 2 baños, cuarto y servicio criados, garage y jardín. FO-1663. A-8 19133 22 Mayo

A9. Diversos lugares

CASA DE vivienda de la finca "Neptuno", en El Cano, se alquila amueblada con media caballería de frutales; para llaves e informes: A-2919, F-1531 y F-3827
A-9 19139 21 Mayo

ALTURAS DEL Río Almendares. Se alquila la planta alta de una casa en la Avenida América y Avenida de los Aliados, compuesta de terraza, sala, hall, recibidor, comedor, tres cuartos baño intercalado, despensa, cocina y fregadero, cuarto y servicios de criados y garage para una máquina y servicio. Precio 100 pesos mensuales. La llave en los bajos de la misma. Informes: Bufete de Arellano. Teléfonos A-2478 y A-2218.
E-1130 Indf. 12 Mayo

BALNEARIO SAN Miguel de los Baños. Se alquila moderno chalet de madera amueblado. Sala, comedor, tres cuartos, baño completo, cuartos criados con servicios, agua caliente, garage. Informan: teléfono I-4296. A-9 19123 21 Mayo

SAN MIGUEL de los Baños, se alquila una casa por el mes de junio, amueblada, muy fresca; tiene portal, sala, comedor, tres cuartos, con baño intercalado, cocina, cuarto de criados y garage. Informan de 9 a 12 a. m. Telf. F-4465.
A-8 19428 25 Mayo

PLAYA DE COJIMAR

Hermosas casitas, independientes de una, dos y habitaciones con baño, cocina, servicios completos y luz a precios de situación para la temporada. Ruiz. A-6693. Real y Baños.
(A-9) 19460 26 Mayo

A10. Casas de Apartamentos

14, 16, 18 PESOS, departamentos con dos habitaciones, servicios independientes, cocina y luz. Paseo 273, entre 27 y 29, Vedado. Teléfono A-2462.
A-10 19274 26 Mayo

PALACIO "LA AURORA"

Oquendo 24. Se alquilan departamentos con sala y cuarto, cocina y servicios independientes, luz toda la noche. Muy baratos. Informan U-6908.
A-10 S-3439 28 Mayo

"PALACIO AYESTERAN"

Ayesterán No. 8, se alquilan departamentos con sala, cuarto y comedor, cocina y baño completo independiente, luz toda la noche a $20 y $21. Tel. U-2412.
A-10 S-3438 28 Mayo

18 PESOS, ALQUILO departamento de sala, cuarto, cocina y baño, en Maloja 199-B, entre Marqués González y Oquendo. Informes encargado.
A-10 18900 20 Mayo

EDIFICIO "AGUIAR", Industria 72.1|2, a 2 cuadras de Prado. Amplios apartamentos de 2 cuartos con su baño completo, luz, limpieza, teléfono, agua caliente y ascensor día y noche y un local propio para oficina. A-10 18483 9 Junio.

B OTROS ALQUILERES

B-1.—Departamentos.
B-2.—Habitaciones.
B-3.—Locales para comercio.
B-4.—Muebles y enseres.
B-5.—Instrumentos de Música.
B-6.—Automóviles.
B-7.—Varios.
B-8.—Solicitud de alquileres.

B1. Departamentos

SE ALQUILAN apartamentos en el moderno edificio Virtudes 46, 48 y 50, con sala, comedor, tres habitaciones, baño intercalado, servicio de criados y demás comodidades. Informes, Sr. Menéndez. Teléfono A-7118. Pueden visitarse a todas horas; el portero se los enseña.
10-d. 15-25

APARTAMENTO de dos habitaciones con buen baño, se alquila a personas decentes, buena casa, Amistad 98 entre San José y Barcelona.
B-1 19478 22 Mayo

ALQUILO departamento de dos habitaciones grandes, una chica, cocina y servicio, agua abundante. Casa particular. Teléfono. San Juan de Dios 6, altos, entre Compostela y Habana.
B-1 19457 21 Mayo

DEPARTAMENTO cómodo, con dos balcones a la calle y habitación en la misma independiente. Se alquilan, precios módicos, con agua y luz. Obrapía 81, esquina Villegas. B-1 19461 21 Mayo

M. GOMEZ 409, Edificio Larrea. Preciosos apartamentos modernos lo mejor de la Habana y lo más barato. Informa el encargado.
B-1 19438 21 Mayo

10 DE OCTUBRE 291, casi esquina Toyo. Un bonito apartamento moderno y barato. Sala, cuarto, baño. El encargado.
B-1 19433 21 Mayo

EMPEDRADO Y Aguiar. Edificio Larrea. Hermosos apartamentos para oficinas, casi regalados. Informa el encargado.
B-1 19437 21 Mayo

SE ALQUILAN dos apartamentos con muebles y todo servicio con balcón, frente al Capitolio. Se dan baratos, en Prado número 97. Informan en el mismo.
B-1 19363 22 Mayo

MAGNIFICOS APARTAMENTOS

Muy frescos, de 2, 3 y 4 habitaciones, etcétera. Preciosa vista al mar. Alquileres rebajados. Edificios "Echeverría", Malecón o Marina 16, y Calzada y J, entrada Vedado. Informes: F-1664, F-5075 y M-2387. B-1 19305 31 Mayo

EN AGUIAR 102, esquina Obrapía, se alquilan habitaciones y apartamentos muy frescos y amplios.
B1 19065 20 Mayo.

DEPARTAMENTOS para familias, cómodos, frescos y muy baratos, en la calle Habana 61. Véalos. B-1 18638 21 My.

SE ALQUILAN en O'Reilly 5 entre San Ignacio y Cuba, departamentos, uno entrada independiente, agua en los lavabos, muebles o sin ellos, buena comida si la desean, mucho orden, baratos.
B-1 18910 28 Mayo

B2. Habitaciones

REINA Y BELASCOAIN, ALTOS DEL CAFE Y RESTAURANT "LA AVENIDA"

Se alquilan amplias y frescas habitaciones para una y dos personas desde 15 a 25 pesos. Teléfono A-4259.
B-2 S-3028 24 Mayo

VEDADO. Habitaciones modernas a 10, 11 y 12 pesos, con luz eléctrica. Calle 8, entre 27 y Zapata. Informa en la misma la encargada. B-2 19343 26 Mayo

FRESCA como en Malecón. Alquilo en la azotea habitación para dos o tres hombres solos. Gana 10 pesos. Salud 20 altos esquina a San Nicolás.
B2 19409 20 Mayo

FRENTE AL CAPITOLIO

Hospedaje inmejorable por su situación durante festejos 20 de Mayo. Prado 105 altos, junto al "Diario de la Marina".
B-2 19408 21 Mayo

EN SAN Miguel 5 a media cuadra del Parque Central se alquilan habitaciones, hay una espléndida sala con balcón vista a la calle, precios baratos.
B-2 19481 26 Mayo

ESPERANZA 117

Se alquilan habitaciones altas y bajas muy baratas con servicio de luz y abundante agua.
B-2 19479 21 Mayo

HABITACIONES muy grandes $10.00, $15.00. Una en azotea $10.00. Calle Habana 111 altos, entre Teniente Rey y Muralla.
B-2 19486 20 Mayo

SE ALQUILA una habitación grande, espaciosa, muy fresca a personas de moralidad, tiene muy buenas comodidades. San José 106 altos, entre Gervasio y Belascoain. B-2 19490 22 Mayo

REINA 19, altos, frente Plaza del Vapor. Preciosas habitaciones con lujoso baño, alumbrado y lavadero. Baratas. La encargada.
B-2 19436 21 Mayo

SE ALQUILAN dos amplias y cómodas habitaciones a matrimonio de absoluta moralidad y de limitada familia. Tienen luz, servicios y patio independiente. Precio: 18 pesos mensuales. Escobar número 168, bajos. B-2 S-3507 20 Mayo

SE ALQUILAN dos habitaciones muy frescas, una con lavabo $12 y la otra $10, y un departamento con vista a la calle. Luz toda la noche y teléfono. Chacón número 10. B-2 19147 21 Mayo

SE ALQUILAN tres hermosas habitaciones, juntas o separadas. Animas 90, altos, primer piso, entre Galiano y San Nicolás. B-2 19134 21 Mayo

SE ALQUILA en Chacón número 30 una amplia y ventilada habitación a hombres solos o matrimonio sin niños. Casa particular. Teléfono M-5291.
B-2 19033 22 Mayo

VEDADO. Elegante residencia particular. Habitaciones con todo confort lujosamente amuebladas, propias para la temporada de baños. Precios moderados. Teléfono F-2221. B-2 19022 21 Mayo

SOL NUMERO 79, habitaciones a 7 y 10 pesos. Departamentos calle $25, casitas 5 habitaciones $35. Industria 115, habitaciones calle, 17, 15 y 8 pesos Cuba 46, habitaciones a 10, 12 y 15 pesos.
B-2 S-3423 23 Mayo

INDUSTRIA 115, esquina a San Miguel. Habitaciones balcón calle, 17, 15 y 8 pesos. Sol número 79, habitaciones a 7 y 10 pesos y casitas 5 habitaciones 35 pesos. Cuba número 46, habitaciones a 12 y 15 pesos. B-2 S-3421 23 Mayo

VEDADO. SE alquilan grandes habitaciones con luz, a personas de moralidad. Calzada 153 entre 18 y 20, frente al mar. Precio: 10 pesos. Informan en la misma. Pregunten por Flores, el encargado. B-2 S-3382 25 Mayo

B3. Locales para Comercio

SE ALQUILA una gran esquina para establecimiento, Jesús del Monte esquina Madrid, informan en el café de Toyo. Teléf. I-7728.
B3 19085 20 Mayo

ALQUILO local de 500 metros propio para almacén o industria, Inquisidor 4 entre Sol y Muralla, alquiler lo que el inquilino quiera pagar desea alquilarse.
B-3 19476 26 Mayo

SE ALQUILA gran local para comercio, Obispo No. 78, casi esquina a Villegas. La llave en la misma de 8 a 11 y de 1 a 4.
B-3 E-1231 23 Mayo

PAULA, 12

Se alquila para almacén o industria la planta baja de esta moderna casa, con cuatrocientos metros planos y piso granito, cerca de los muelles. Informan: teléfono F-6421 B-3 S-3517 2 Junio

GANGA. Se alquila espléndido local, planta baja para establecimiento o familia. San Lázaro 222 y 224, alquiler 35 pesos. Informa el portero
B-3 19404 24 Mayo

GANGA. Se alquila hermoso local. Cuba número 70, casi esquina a Obispo, propio para fonda, café, oficina, etc. Si hace contrato por un año o más se da un mes gratis. Alquiler 70 pesos. Informes: teléfonos A-4358 y M-6263.
B-3 19402 24 Mayo

ALQUILO nave 556 metros superficie. Cielos rasos. Azotea. Desagüe 77 casi esquina Franco. Dueño Malecón 330 bajos.
B-3 19321 21 Mayo

COMERCIANTES ATENCION

"J" esquina "21", Vedado. Local terminado para Carnicería otro para botica, fonda, similares. También "K" esquina "21" local puesto frutas, cocina y servicios. Porteros informan.
B-3 19295 20 Mayo

MANZANA DE TERRENO

Situada en Zanja, Marqués González, San José y Lucena, con parte edificada. Se alquilan locales propios para industrias, almacenes de depósito o para establecer un gran garage. Para informes J. Balcells y Cía. San Ignacio 33.
B3 19244 26my

SE ALQUILAN los bajos de San Rafael número 9, casi esquina a Manrique, ya preparados para establecimiento. Informes en San Miguel número 211, altos. Llave en la misma, en los altos.
B-3 19340 22 Mayo

SE ALQUILAN dos bajos en Infanta número 106-D y F, entre San Miguel y San Rafael, ya preparados para establecimiento. Precio rebajado. Informes en San Miguel número 211, altos.
B-3 19347 22 Mayo

INDUSTRIALES. Oportunidad. Se alquilan dos casas maderas con grandes locales para industria y comercio. 1.000 varas superficie, Calzada Máximo Gómez (Cerro). Más informes. Telf. I-4100 y X-1458. B-3 19272 21 Mayo

SE ALQUILA local apropiado para depósito o industria, 200 metros, barato. O'Reilly 5 entre San Ignacio y Cuba.
B-3 18911 31 Mayo

PROPIO PARA comisionistas, depósito, etc., se alquila amplio local en Tejadillo número 5. La llave en el alto. Informes: Obispo 16, altos.
C-3 18877 13 Junio

PARA COMERCIO

Se alquila la casa Figuras 16 esquina a Lealtad, esquina cantinera propia para Café, Bodega, parados o Botica, se da contrato, para verla informes en la misma, de 1 a 4. A-8107.
B-3 18918 23 Mayo

NAVE EN ULLOA y Santa Rosa, Ciénaga, con 350 metros. Se alquila muy barata. Informan en la bodega o en I-5910.
B-3 19192 25 Mayo

A LOS BARBEROS

Se alquila un local propio para barbería. Se da barato. Buen barrio, Castillo y San Ramón. Informan: Telf. M-4224.
B-3 19126 21 Mayo

PARA ALMACEN o industria se alquila hermosa nave, techo de azotea, muy clara y fresca, en Desagüe 70, entre Subirana y Franco. Informan al lado.
B-3 18653 19 Mayo

SE ALQUILA la casa de dos plantas de Oficios 30 propia para almacén importante. La llave en el 32. Informan Estrella 39. B-3 S-3215 4 Junio

B7. Varios

MAGNIFICO GARAGE

Se alquila un buen garage con su correspondiente llave de agua en la calle Vista Alegre número 12, entre San Lázaro y Buena Vista (Víbora). Se alquila con luz en 7 pesos y sin luz en seis pesos.
B-7 19135 25 Mayo

AUTOMOVILISTAS

Sportsmans y oficinistas. Le guardamos su auto mientras esté en su oficina o teatro por la cantidad de 20 cts. Por un corto tiempo con absoluta garantía en el patio de nuestro garage de Morro 5 A. Teléfono A-7055. Sr. Doval.
B-7 S-2984 26 Mayo

C COMPRAS

C-1.—Casas.
C-2.—Solares.
C-3.—Establecimientos.
C-4.—Automóviles y Accesorios.
C-5.—Maquinaria y Accesorios.
C-6.—Muebles y Prendas.
C-7.—Instrumentos de Música.
C-8.—Animales.
C-9.—Fincas Rústicas.
C-10.—Objetos varios.

C1. Casas

COMPRO CASA, UNA planta, moderna, centro o esquina a la sombra, solar más o menos completo, mínimo cuatro cuartos, baño, cocina grande, pantry, cuarto, servicio criado Valor QUINCE a DIECISEIS mil pesos, de Paseo a O y de 25 a 5a. que no esté pegada al vecino. Dirigirse de 8 a. m. a 12. Teléfono F-4311. Vedado. F-5491.
(C-1) 19202 23 Mayo

C3. Establecimientos

COMPRO Y VENDO

Establecimientos de todas clases, especialidad en bodegas, cafés y vidrieras de tabacos. Fincas urbanas y dinero en hipoteca. Tengo negocio para usted. Paulino Fernández, intermediario comercial. Belascoain y Carlos III, Café Celada. Tel. U-6818, de 2 a 5.
(C-3) 16846 28 Mayo

C4. Automóviles y Accs.

COMPRO O cambio por carro cerrado una cuña, mi Ford turismo 1926. Chapa alquiler. Teléfono I-6827.
C-4 19064 20 Mayo

C5. Maquinaria y Accs.

IMPRENTAS

Se compra una guillotina en buen estado, con cuchilla no menor de 65 cm. Llamar al teléfono A-7858.
E-1137 22 mayo

DESEO comprar un diferencial de dos o más toneladas y 2 llaves cadena para tubería de 8 pulgadas. Informes por el Telf. F-4865. (C-5) 19462 21 Mayo

C6. Muebles / Prendas

MUEBLES A PLAZOS Y EN ALQUILER

Compramos toda clase de muebles finos. También hacemos cambio. Llame al teléfono U-5820. La Comercial, Neptuno número 153, entre Escobar y Gervasio. Las ventas para el campo no pagan envases.
C-6 S-3203 2 Junio

C10. Objetos Varios

TELEFONO M-9654. Martínez. Compro ropa usada, zapatos y todo lo que sea de vestir, de caballero, que esté en buen estado. Monserrate esquina a Teniente Rey. C-10 19017 13 Junio

COMPRAMOS TODA clase de objetos de plata fina, oro viejo, platino y plata, en todas cantidades. San Rafael 133. Carballal Hermanos C-10 17401 1 Junio

D VENTAS

D-1.—Casas.
D-2.—Solares.
D-3.—Establecimientos.
D-4.—Automóviles y Accesorios.
D-5.—Maquinaria y Accesorios.
D-6.—Muebles y Prendas.
D-7.—Instrumentos de Música.
D-8.—Animales.
D-9.—Fincas Rústicas.
D-10—Objetos Varios.

D1. Casas

SE VENDE la casa calle Oficios 62, esquina a Sol, de dos plantas y con 508 metros, precio arreglado a la situación. Informa su dueño, calle Patria 39, Cerro.
D-1 19253 26 Mayo

SE VENDE una hermosa residencia a una cuadra de los Maristas, a la brisa, con una decoración esmerada. Jardín, portal, vestíbulo, sala y antesala, hall, dos baños con agua caliente, 5 cuartos, comedor Renacimiento, cocina y despensa, garage, cuarto de chauffeur, patio y traspatio. Se dá en $14.500. Informan Vista Alegre número 74 esquina a Juan Bruno Zayas. D-1 19386 20 Mayo

GANGA IMPORTANTE. Venta de un edificio de esquina, comercio, en $48.000. Renta $425.00 con contrato, alquiler barato, situado en la mejor Avenida Víbora. Informa: Arias, Virtudes 2, de 9 a 12, Bar Delmónico. Puede dejarse hasta 42 mil pesos en hipoteca. No corredores.
D-1 19429 22 Mayo

POR TENER que embarcarme vendo en lo mejor del Vedado, a la brisa, tres casas bajas dos de las mismas con altos independientes, desde la acera las escaleras de mármol, todas reunen las comodidades necesarias con hermosos portales jardín al frente, acabadas de pintar, siempre alquiladas y muy solicitadas. Informan Calzada 169 bajos entre I y J, de 12 y media a 1 y media y de 8 a 10.
D-1 19397 25 Mayo

RESIDENCIA MODERNA

Vendo de jardín, portal grande, sala, comedor, 4 grandes dormitorios, buen baño intercalado, cocina azulejeada, cielo raso decorado, garage, cuarto y servicio de criado, citarón, placa monolítica. Precio $10.000, situada calle 9 y Avenida 9, frente línea playa. Ampliación Almendares. Dueño, XO-1155.
D-1 19406 22 Mayo

VENDO una casa a una cuadra de Calzada, que mide 14x20 varas, de sala, 2 1|4, cocina y servicios, 3 1|4 al fondo y un patio grande para fabricar una cuartería, todo en dos mil pesos. Informan en San Lázaro Infanta. Café, Fernández. D-1 19217 23 Mayo

SE VENDE una magnífica y fresca casa construída con muy buenos cimientos, fabricación de primera, citarón, decorada con 30 metros de frente por 35 de fondo, jardín al frente y ambos lados. Portal, sala, saleta, hall, cuatro habitaciones con un baño, dos habitaciones al otro lado, con un baño, comedor, salón de estudio, cuarto para baúles, pantry, cocina, despensa, cuarto y servicio de criado y galería al fondo, garage para 2 máquinas con cuarto y servicio para chauffeur en una Avenida y al lado de una esquina de la calzada de la Víbora. Precio a $30 metro. Se oyen ofertas. Informan: I-2452.
D-1 S-3463 24 Mayo

VEDADO: EN LA AVENIDA GENERAL MACHADO

ANTIGUA calle 23, se vende buena, fresca, y bien situada casa de dos plantas. En la planta baja, jardines, portales a dos calles, sala, hall, cuatro buenos cuartos, comedor, baño, etc. Los altos con entrada independiente y las mismas comodidades que en los bajos, pudiendo fabricarse más si se necesita. Apropósito para dos familias que deseen vivir juntas y al mismo tiempo independientes. También para profesional, que tenga la consulta en los bajos y la vivienda en los altos. Trato directo e informes de 1 a 4 p. m. en 25 núm. 428 bajos, entrada por calle 8. D1 S3467 21 May.

SE VENDE por evoluciones de negocios, finca urbana, con dos plantas, en los altos dos viviendas independientes y en los bajos establecimiento. Renta $120.00. Informan en Esperanza y Factoría, bodega.
(D-1) S-3400 21 Abril

SE VENDEN sin intervención de corredor las modernas casas de dos plantas Pérez 11 y 13, entre Concha y Juana Alonso; están pintadas de verde. I-2484.
D-1 E-1181 Indf 6 Jul

COJAN GANGA. Concepción, cerca Calzada. Portal, sala, 4 cuartos, saleta, servicios 6x40, todo fabricado y moderno. $7.000, mitad en mano, resto a deber. Dueño: Salud 8. Rastro. M-7457.
D-1 18110 22 Marzo

D2. Solares

REPARTO ALTURAS DEL VEDADO, SE VENDE

La esquina de 26 y 27, de 25.50 varas de frente por 40.35 varas de fondo, o sean 956 varas. Precio $12 pesos. Cinco solares de 11.79 varas de frente por 35.27 varas de fondo, con una superficie cuadrada de 426.08 cada uno. Precio 10 pesos vara. En la calle 25 y 26, solar de esquina de 24.18 varas de frente por 41 de fondo, superficie 883.96 varas. Precio 12 pesos. Lotes para industrias con frente a la calle 26, entre 31 y 33, Vedado. Precios convencionales. Facilidades de pago. Informan en Louis Kholy. Manzana de Gómez. Telf. A-0383. apartamento 364. D-2 S-3509 26 Mayo

SE VENDE en ganga el mejor terreno de Columbia, calle Avenida Séptima entre entrada de Columbia, frente a los chalets de Barraqué y a una cuadra del tranvía, llano y a la brisa. 33x59, solo a $3.50 y otro en la calle Lanuza entre B y C, a media cuadra de los carros Playa. 10x44 en $1.600. Informan: Vista Alegre número 78, esquina a Juan Bruno Zayas.
D-2 19389 20 Mayo

VERDADERA GANGA

Vendo una esquina de gran porvenir en Lugareño y Pozos Dulces, detrás del paradero del Príncipe. Otra esquina en General Lee y Mendoza casi al puente que va a Palatino. Reparto La Sola, informan en San José 126, teléfonos U-2224 y 2217.
D-2 19393 1 Junio

A 200 METROS DE INFANTA

Nueve mil varas, con chucho de ferrocarril, otros lotes a 50 y 100 metros de Infanta. Facilidades pago. Informa Tavel. F-6252 y U-1710. D-2 S-3201 2 Junio.

¡MAGNIFICA OPORTUNIDAD! EN 23, VEDADO

Le vendo de $10 a $13 vara la medida que usted solicite, también en las calles 20, 21, 22, 24 y 26, con grandes facilidades de pago. Informa su dueño: Dr. Aranda y M. Sañudo. Mercaderes 9, Depto. 3, de 10 a 12 a. m. Teléfono M-6173.
D-2 E 223 Indf 26 Enero

VENDO SOLARCITO 8.60x36.60 metros. 314.76 metros cuadrados. Calle I entre 21 y 23. Informan F-2184. Situación ideal.
D-2 18863 23 Mayo

EN EL COUNTRY CLUB SE VENDEN 2325 METROS A $4.50.

Parte del precio puede aplazarse Infomes Zulueta 36B, altos, de 10 a 12.
D2 xxx 22my

EN LOS PINOS

Vendo un paño de terreno compuesto por los solares 11, 12, 15 y 16 de la manzana 48, que hacen un total de 2,386 varas, propio para industria, pasaje o cosa análoga. Precio: los solares 11, 12 y 15 a $1.50 la vara; el 16 con tres habitaciones a $1.90 la vara. Informes: Emilio García, Santa Emilia 6, Jesús del Monte.
D-2 S-3493 20 Mayo

VENDO UN solar en las Alturas del Río Almendares, Avenida del Parque. Informan: Calzada y 10, bodega. Telf. FO-2766 Se dá barato. D-2 19354 22 Mayo

D3. Establecimientos

SE VENDE por tener que embarcar su dueño un hotel en pueblo próximo a la Habana, con 19 habitaciones. Informan: FO-7385, de 7 y media a 8 p. m.
D-3 19384 20 Mayo

IMPRESORES. Gran oportunidad para establecerse. Se arrienda la imprenta El Trabajo, Aldama 63, por no podería atender o se admite un socio.
D-3 19370 21 Mayo

VENDO LA mejor bodega de Reparto Columbia, en 1.000 pesos, por no ser del giro. Garantizo la mercancía, vale $1.500 No trato con los corredores. Informes en la misma, La Reina, Lanuza y Gálvez.
(D-3) 19383 22 Mayo

POR EMBARCARME vendo una Bodega vende de $35 a $40 diarios, pago poco alquiler. También se vende un solar con bodega o sin ella. Informan teléfono FO-2636. D-3 19421 20 Mayo

ANTES DIA treinta tengo necesidad vender vidriera tabacos bar Presidente, Galiano Trocadero. Muy billetera. Aproveche ocasión. Trato directo de una tarde en adelante. Si no tiene interés no haga perder tiempo. Buen contrato.
D-3 19360 23 Mayo

CARNICEROS. SE vende una buena carnicería. Se dá barata por no podería atender. Informan: Telf. I-7808.
D-3 19267 20 Mayo

VENDO POR NO tener arreglo contrato todos los muebles y enseres con armatostes de la Tienda Mixta de Calzada de Bejucal y Washington. Telf. I-7741.
(D-3) 19254 26 Mayo

HOTEL RESTAURANT COSMOPOLITA

En el Paradero de Cabaiguán, se vende a plazos muy barato, se da por la mitad de su valor. Urge su venta, es gran negocio. Informan en el mismo o en Bernaza 59, Habana. Gran oportunidad para principiantes.
D-3 18884 23 Mayo

VENTA O SOCIO

Si quiere contraer negocio hotel, venga a Industria 136, frente a Campoamor en venta, o socio, ampliación negocio café y cabaret, con $6.000 ganará 10 c 12 mil al año. D3 19050 22 Mayo.

GRAN NEGOCIO

Se vende un café en el mejor punto del barrio. Tiene 5 años de contrato; el salón de café, no hay que pagar alquiler y tiene 50 pesos más de entrada mensualmente, por no poder atenderlo tengo que venderlo por necesidad. Informes en Monserrate número 47, altos, de 8 a 2 de la tarde. Trato directo. León.
D-3 18611 21 Mayo

CON URGENCIA se vende el "Bar Express" con o sin su propiedad, que mide 139 m. de fabricación; todo en 9.000 pesos. Calle 7 y C, Buenavista.
D-3 17930 8 Junio

ESQUINA y Bodega $8.000, la esquina es moderna con una casita para familia, la Bodega está sola en esquina, se dan facilidades de pago. Informes Belascoain y San José, Café. Alvarez y Suárez. D-3 18914 21 Mayo

GANGA. GRAN CAFE, $2.000

A una cuadra de Belascoain, moderno, venta diaria 40 pesos. Lo regalo para embarcarme. Informa: Suárez y Alvarez. Belascoain y San José, café La Eminencia. D-3 18386 24 Mayo

BUEN NEGOCIO

Se vende en doce mil pesos la gran Fábrica de Fideos marca Rey, situada en Matanzas con edificio propio y 4 prensas hidráulicas capaces de elaborar 36 sacos de harina en 9 horas. Para más informes pueden dirigirse a su dueño: Enrique Fernández, Apartado 257, Matanzas.
D3 17937 21 Mayo

D4. Automóviles y Accs.

CHEVROLET del 27 como nuevo lo vendo, doy facilidades de pago. Garage Vives No. 135, entre Carmen y Rastro. De 7 a 11 de la mañana.
D-4 19298 23 Mayo

JORDAN

Turismo, de 7 pasajeros, 5 gomas nuevas, en perfecto estado, precio de ganga, facilidades de pago. Agencia del Durant, San Lázaro No. 297.
E-1141 20 Mayo

SE VENDE una carrocería abierta para camión de tamaño mediano, nueva. Se dá por la mitad de su valor. Véala en Palatino 37, entre Santa Lutgarda y Agua Telf. I-6661. D-4 S-3503 21 Mayo

HUDSON de 7 pasajeros en magníficas condiciones. Se vende casi regalado. Puede verse e informan en Ulloa 2, Ciénaga. Teléfono I-5910.
D-4 19191 25 Mayo

SE VENDE

Automóvil Rolls Royce o se cambia por una propiedad bien situada. Informan Morro 5-A. Sr. Doval. D-4 S-2983 26 My.

VENDO BUICK coach con cinco gomas de paquete, motor y pinturas perfectos. Barato. Informan: M número 13. Teléfono F-3733. D-4 19463 24 Mayo

SE VENDE un camión International de dos toneladas y una cuña moderna marca Ros, cerrada, todo en buen estado. Infanta y Maloja No. 70. Sr. Cabrera.
(D-4) 16189 22 Mayo

CHANDLER, Touring, 7 pass., 1928, 8 cil. línea $1,950.00
PEERLESS, Sedan, 5 pass., 1927, 6 cil. (grande) $1,000.00
BABY PEERLESS, Touring, 5 pass., 1927, 6 cil. (verde) $1,000-00
PEERLESS, Touring, 7 pass. 1927, 6 cil. (grande) $1,000 00
RUGBY, Landó, 5 pass. 6 cil. (chico) . $ 750.00
RUGBY, Coach, 5. pass., 1926, 6 cil. (chico) . . . . . $. 600.00
MC. FARLAND Sport, 6 pass 1924, 6 cil (grande) . . . . . $ 600.00
BUICK Sedan 5 pass. 1925, 6 cil (chico) . $650.00
PEERLESS Touring, 7 pass., 1925, 8 cil . . $650.00
CUNNINGHAM Sedan, 7 pass. 8 cil . . . $ 550.00
FLINT Touring, 5 pass. 1925 6 cil. (chico) . . . . . $ 450.00
OLDSMOBILE, Touring, 5 pass., 1926 6 cil, (chico) . . . $ 250.00
CHANDLER Touring, 7 pass. 1926 6 cil. (P. P.) . . . . . $ 450.00
CLEVELAND Touring, 5 pass 1925, 6 cil $ 400.00
PACKARD 12, Touring, 7 pass., 12 cil. $ 400.00
CHRYSLER 70, Sedan 5 pass., 6 cil. . . $ 950.00
CHANDLER 1928, Sports, 5 pass. 6 cil (chico) $1,200.00
PEERLESS 1927, Touring, 5 pass. $1,200.00

FRANK L. GETMAN
San Lázaro 297
E 1143 My 18 19 20

D5. Maquinaria y Accs.

ALMACEN. Existencias constantes de calderas, donkeys de vapor, bombas, motores, romanas diversos tamaños, arados, desgranadoras, tuberías, fluses acero para calderas etc. Basterrechea Hermanos. Lamparilla 9. Telf. A-2950, Habana. (D-5) 11879 25 Septiembre

SE VENDE una bomba Goulds de 3x2 de tres pistones, con motor de gasolina; una bomba de vapor de 8x6 Duplex; bomba de 4x6 de vapor, Duplex; un chlorificador para pozos o acueductos. Todo está en magníficas condiciones. Informan: Telf. A-0383, de 10 a 11 p. m. y de 8 a 9 p. m. Teléfono FO-1513.
D-5 19128 25 Mayo

GRAN OPORTUNIDAD, se vende un linotipo en perfectas condiciones con facilidades de pago, también lo cambio por solares o acciones. Tel. M-2261. Regino. D-5 19485 21 Mayo

VENDO un motor de petróleo crudo de 15 HP. Venn Severin, molinos para pulverizar piedra, arena, yeso, etc. Segueta mecánica, piedra afiladora de esmeril doble, tubos de cemento armado. Teléfono X-1559, apartado 798.
D-5 19467 24 Mayo

CAMBIO VENDO: Planta eléctrica doble colector 32 y 12 volts, medio kilowats; también otros dinamos, motores monofásicos y trifásicos de alta y baja velocidad, bombas para elevar agua, ventiladores de techo Schury y G. Electric y un transformador de un kilowatio 12 volts. 110.1|2.20. Reparación de maquinaria eléctrica. F-1805. A. Zulueta, calle 2 número 304, Vedado. D-5 18838 23 Mayo

SE VENDE una caja de caudales de 1 metro de alto por 1 de ancho, marca Yale, de doble puerta y un autoclave, un fogón de gas para lechería y varios objetos más, todos se venden por tener que liquidarlos. Infanta y Maloja No. 70. Sr. Cabrera.
(D-5) 16188 22 Mayo

D6. Muebles y Prendas

BUENA OPORTUNIDAD

Se vende en buenas condiciones muebles de una casa en Patrocinio 26, Víbora, por embarcar su dueño para el Norte. Informan: Patrocinio número 28, esquina a Revolución. (D-6) 19381 20 Mayo

VENTA ESPECIAL

JOYAS

de todas clases, relojes para señora, de oro 18kt. esmaltados, desde $3.50.

ROPAS

Fluses de todas clases y piezas sueltas, mantones, piezas de crea, capas de barragán y abrigos.

BAULES Y MALETAS

tipo escaparate, camarote y bodega, desde $3.50 y $1.00.

MISCELANEA

Muebles, pianolas, pianos, victrolas, lámparas e infinidad de objetos imposibles de enumerar. Todo baratísimo en la casa de préstamos "La Sociedad", Suárez 34, entre Apodaca y Gloria.
(D-6) 19234 26 Mayo

TALLER DE ESCULTURA Y ADORNOS PARA MUEBLES

Hacemos toda clase de muebles de estilo por encargo; tenemos mesitas de fantasía estilo Renacimiento, enceramos y barnizamos fino; seriedad y garantía en los trabajos que se nos confíen. San Rafael 143 G, entre Aramburu y Soledad.
D-6 E-1104 20 Mayo

POR EMBARCARME vendo juego de cuarto y comedor. Está como nuevo. Se dá barato. Galiano 132, altos.
D-6 19264 22 Mayo

MAQUINA SINGER ovillo central, completamente nueva, con sus piezas, bordar. $30.00, otra $22.00, por quitar taller se liquidan. Véalas en Consulado 21, bajos. D-6 19273 25 Mayo

AVISO. SE venden 3 máquinas de coser, 1|2 gabinete, una de ovillo central. Precios: 26, 12 y 9 pesos. Aprovechen ganga. Teniente Rey 36, esquina a Aguiar, bajos. D-6 19166 20 Mayo

GRAN REBAJA DE PRECIOS MUEBLES A PLAZOS

Los puede adquirir en la casa de González y Díaz, Netpuno número 167, de lo más fino al último modelo. No se olvide, venga a hacernos una visita y compare. Nota: Compramos muebles finos y cambiamos. U-5844.
E-1115 Indf. 10 Mayo

NOVEDAD

Si desea tener su casa amueblada con los últimos estilos puede adquirirlos en la casa González y Díaz, Neptuno número 165, con facilidades de pago. Visite esta casa y se convencerá. Teléfono U-5844.
E-1116 Indf. 10 Mayo

GRAN LIQUIDACION

De juegos de cuarto en todos estilos y tamaños. Idem de comedor, sala y recibidor, gran existencia en muebles sueltos como sillas sillones camas vitrinas, aparadores mesas de noche de comedor, coquetas, burós planos y de cortina, neveras esmaltadas de hierro y de madera. Gran existencia en baúles maletas en todas calidades y tamaños así como también enorme cantidad de joyas y ropas. Grandiosa quemazón, no compre sin antes visitarnos. La Imperial Monserrate 125, frente a la Cruz Roja.
D6 19081 24 Mayo.

VENDO un juego de cuarto con escaparate de tres cuerpos uno idem de cedro, otros varios en diferentes tamaños, uno para señorita, un juego de recibidor de caoba fileteado de bronce, los de sala esmaltados, uno idem tapizado juego de comedor, camas de hierro, sillones de portal y muchas más piezas que no se detallan. Cao y Pita, Infanta No. 88, teléfono U-4352.
D-6 19407 27 Mayo

MUEBLES baratos, juegos completos y piezas sueltas. También se cambian en San José 75, casi esquina a Escobar. Teléfono M-7429.
D-619488 17 Junio

VENDO MUY BARATO

un juego sala tapizado, compuesto de cuatro butacas, sofá, mesa centro y espejo todo nuevo, un juego de recibidor con ocho piezas barnizado caoba en 45 pesos. San Rafael 143 G. Entre Aramburu y Soledad.
D-6 E-1103 20 Mayo

VIDRIERAS EN GANGA

Por tener que trasladarnos de local liquidamos todas las existencias en muebles y vidrieras de calle como también mostradores y objetos de arte. También facilitamos dinero sobre joyas y valores cobrando módico interés y absoluta reserva.
"LOS HERMANOS"
Consulado y Trocadero. Teléfono A-7621.
D-6 18942 23 Mayo

"LA ESPECIAL"

La mueblería más grande y mayor surtido de toda la República. Salón de exposición y ventas, Neptuno número 159, entre Escobar y Gervasio. Muebles fabricados y exportados para el gusto más refinado. En "La Especial" pueden adquirir muebles a plazos y en alquiler. Hay juegos de cuarto en caoba de tres cuerpos, con filete de bronce; juegos idem esmaltados en dos tonos policromados y decorados en todos colores; juegos de caoba y bronce; juegos de señoritas esmaltados, policromados y decorados. Juegos de comedor estilo "Renacimiento", idem estilo Adams, idem inglés, idem con filetes en todos estilos y a todos precios. Juegos de sala estilo Luis XVI decorados y con gobelinos; juegos esmaltados y policromados de todos precios. Juegos de sala con filete de bronce muy finos; idem en otros estilos, juegos de recibidor, tapizados y de rejilla a todos precios. También los hay de mimbre de todos estilos y precios; mesas escritorios de todos tamaños; libreros de dos y tres hojas; sillas giratorias, juegos de oficina. Neveras de todos estilos y tamaños. Juegos de niños y esmaltados Chaise Long tapizadas y de mimbre. Lámparas de pie muy finas y muy baratas, idem de sala, saleta, cuarto y comedor, reloj de pared; idem de pie. Espejos dorados, idem vitrinas, sillones de portal de todos estilos, sillas de coche, idem de colegios, sillas de tijera, paravanes, alfombras, de sala, saleta y cuarto, maceteros de todos estilosy precios, camas de hierro y camitas de niños desde la más barata a la mas fina. Sombrereras, perchas de arbol, cestos de ropa, fiambreras finas y corrientes, sillones de niños de caoba y mimbre. En piezas sueltas: escaparates de lunas, idem sin luna, camas, coquetas, cómodas, chifonierr, chifo-Rober; mesas de noche, aparadores, auxiliares, vitrinas; mesas de correderas, mesas de máquinas, mesas de teléfono y sillería de toda clase y otros muchos artículos que no se detallan aquí. Fíjese bien que "La Especial" le hace a usted cualquier juego o muebles de encargo sin que tenga que hacer anticipo alguno. Hacemos ventas para el campo sin cobrar embalaje; damos facilidades de pago guardando la más absoluta reserva. También alquilamos muebles desde la más humilde cama de hierro hasta una lujosa residencia. Haga una visita a esta acreditada casa y saldrá complacido por su mercancía exquisita y sus precios ínfimos. No se confunda.

"LA ESPECIAL"

Neptuno número 159, entre Escobar y Gervasio. Teléfono U-5620 y Apartado número 2291.
D-6 S-3206 2 Junio.

FOLLETIN - 17

WALTER SCOTT

GUY MANNERING O EL ASTROLOGO

VERSION CASTELLANA —DE— E. LOPEZ Y FERNANDEZ

TOMO SEGUNDO

(Continúa)

dia todas las facultades de su espíritu, miró esta jornada como una de las más bellas y más gloriosas de su vida, y habló siempre de míster Pleydell como de un hombre muy erudito e ingenioso.

—¿Quién diablo — dijo el abogado — ha podido meter en la cabeza de esa vieja carcamal el desheredar a la pobre Lucy, bajo pretexto de instituir por heredero a un supuesto joven muerto en su infancia? Yo os pido perdón, señor Sampson; no me había fijado de cuánto os afecta este asunto. Ahora recuerdo que me habéis hablado de él y que nunca, en toda mi vida, me ha costado tanto trabajo arrancar tres palabras seguidas a una persona a quien interrogaba. Podéis vanagloriaros de vuestros brahmanes pitagóricos o silenciosos, coronel. ¡Vamos, yo os respondo de que este erudito lyes daría lecciones de taciturnidad! Pero las palabras del sabio son preciosas y no deben pronunciarse a cualquier hora.

—Es bien seguro — dijo Dómine frotándose los ojos con su pañuelo azul — que aquel día fué bien triste para mí. Me arrepentí hasta de haber nacido; pero el que envía la carga da la fuerza para soportarla.

Mannering aprovechó esta ocasión para suplicar a míster Pleydell que le refiriera las circunstancias que habían acompañado la desaparición del niño; y éste, a quien gustaba mucho hablar de asuntos de jurisprudencia criminal, sobre todo cuando había jugado algún papel en ellos, le hizo un relato exacto y casi minucioso.

—Y, en definitiva, ¿cuál es vuestra opinión? — dijo el coronel.

—¡Oh! Que Kennedy fué asesinado. No es la primera vez que se ha visto en esta costa, que los contrabandistas hayan matado a un aduanero.

—¿Pero qué conjeturas formáis sobre la suerte del niño?

—Que fué muerto también. Tenía bastante inteligencia para poder referir lo que había visto, y a aquellos miserables no se les presentaría ningún escrúpulo para renovar la matanza de los inocentes si su interés lo exigía.

Dómine lanzó un profundo gemido y gritó:

—¡Enorme!

—Sin embargo, en este asunto se trata también de los gitanos y, según lo que nos decía, después de los funerales de mistress Bertram, ese hombre que tiene el tipo tan grosero, tan vulgar...

—En realidad, la idea de mistress Margarita, de que el niño vive todavía, se fundaba, decía él, en la relación de una gitana. Despierta mi celo, coronel, este encadenamiento de ideas. Es una vergüenza para mí no haber sacado su conclusión: es preciso ocuparnos al instante de este asunto. ¡Mozo! Id en seguida a casa de la madre de Wood, en Cowgate. Allí encontraréis a Drier, mi pasante. Estará seguramente en esa taberna con algunos amigos — porque sabed, coronel, que mis empleados son, lo mismo que yo, muy regulares en sus irregularidades; — le diréis que venga a buscarme aquí sin perder un minuto. Si esto le cuesta alguna multa con sus comensales, yo la pagaré.

—Si está encargado de representar un tipo, ¿se conservará en el papel?

—No hablemos más de esto, os lo suplico. No es tiempo de bromear es preciso que tengamos noticias de tierra de Egipto. Que yo conozca el hilo más pequeño de esta trama complicada, y veréis como sé desembrollarla; sabré sacar la verdad de la boca de vuestra bohemia, como se las llama en Francia ¡Ah! Yo sé cómo es preciso conducirse con un testigo refractario.

Mientras que míster Pleydell se explayaba de este modo sobre sus conocimientos en su profesión, el mozo volvió con Driver. Traía éste la boca llena todavía de grasa de carnero, y aun se veía en su labio inferior un resto de espura de cerveza que acababa de beber: tanta prisa había puesto en obedecer las órdenes del señor abogado.

—Driver: es preciso que me encontréis al instante a una mujer llamada Rebeca, que vivía en casa de míster Bertram. Buscadla por todas partes. Tomad informes; pero si tenéis necesidad del señor Protocolo, o de Quid, el comerciante de tabaco o de cualquiera de estas gentes, no vayáis vos mismo; enviad alguna mujer de vuestro conocimiento; hay más de una que no pide sino serviros, ¿no es eso? Cuando encontréis a Rebeca, decidle que venga a casa, mañana por la mañana, a las ocho en punto.

—El que queréis, ¿Es a mí a quien toca proveeros de mentiras? Pero tened cuidado de que vaya a las ocho, como os he dicho.

El pasante sonrió, hizo una mueca, saludó y se fué.

—Es un mozo inteligente. No tiene pareja para llevar un proceso. Puede estarse escribiendo lo que le dicto tres noches seguidas sin dormir, o lo que también le sucede, escribiendo dormido tan gallarda y tan correctamente como si estuviera despierto. El gracioso es ordenado; no es uno de esos pasantes que cambian de taberna a cada instante y en persecución del cual es preciso poner veinte personas para encontrarlos. No, es muy ordenado; establece en casa de la madre Wood sus cuarteles de invierno cerca del fuego, y su sitio de veraneo cerca de la ventana, no necesita hacer otro viaje que ir de una mesa a otra. Allí es donde se le encuentra siempre que no tiene trabajo. Creo que jamás se desnuda y que no se acuesta mucho más a menudo. La cerveza le sirve por todo, por el alimento, la bebida, la ropa, la cama, el baño, el...

Pero según el lugar donde pasa el invierno y el verano, yo temería que no estuviera siempre en estado de desempeñar sus funciones.

—¡El! Jamás le estorba la bebida, coronel; escribiría horas enteras, aunque no estuviera en situación ni de hablar. Recuerdo que una noche me llamaron para un asunto urgente. Era un recurso cuyo plazo iba a expirar. Yo había comido bien: era un sábado y no estaba muy dispuesto a comenzar esta tarea. Sin embargo, me dejé persuadir de que debía ir a Clerihugh (1), donde nos pusimos a beber hasta que tuve una gallina moñuda (f) en el vientre; preparé papel, pluma y tinta: examiné los documentos, pero me hacía falta Driver. Todo lo que pudieron hacer entre dos hombres fué traerlo a donde estábamos, porque él no podía moverse ni hablar. Pues bien, en cuanto tuvo una pluma entre los dedos, papel delante y escuchó mi voz, se puso a escribir. Verdad que era preciso tener a su lado uno que le mojara la pluma, porque él no veía el tintero. Pero en mi vida he visto una letra más clara.

— Y a la mañana siguiente — dijo el coronel sonriendo. — ¿os pareció asimismo tan buena?

—¿Tan buena? Perfecta. No había que cambiar más de tres palabras (g), y pude expedir el documento en el correo de aquel día. Pero mañana vendréis a desayunaros conmigo para oir lo que nos diga esa mujer.

—¡La habéis llamado para muy temprano!

—No podía ser de otra manera. Si yo no estuviera en el Tribunal exterior (2) a las nueve en punto, se me creería atacado de apoplegía, el rumor se extendería y yo sufriría las consecuencias durante toda la sesión.

—Entonces haré un esfuerzo para ir a las ocho.

La reunión se disolvió por aquella noche.

Al día siguiente, Mannering llegó a casa del abogado a la hora indicada, maldiciendo el aire húmedo de Escocia en las mañanas de diciembre. Mistress Rebeca estaba ya sentada junto a la chimenea de míster Pleydell; tenía delante una jícara de chocolate, y la conversación estaba ya entablada.

—No, mistress Rebeca, yo os lo aseguro; mi designio no es de ninguna manera atacar el testamento de vuestra señora, y os doy mi palabra de hacer que vuestro legado no corra ningún riesgo; lo habéis merecido por vuestra conducta con mistress Bertram, y yo quisiera que fuera el doble.

—Seguramente, señor; no hay para qué repetir lo que se ha oído; ya habéis oído cómo ese malvado de Quid me ha dicho malas palabras y ha reproducido otras dichas en el aire, que yo no había pronunciado estando en su casa. Pero si yo me permitiera hablar libremente con vos, ¿quién sabe lo que podría resultar?

—Estad tranquila, mi buena Rebeca; mi carácter es vuestra salvaguardia; y vuestra edad, vuestro exterior, os permiten hablar tan libremente como un poeta erótico, sin correr ningún peligro.

—Pues bien, puesto que me aseguráis que no corro peligro, he aquí la historia de que se trata. Sabréis que hace un año — no, creo que hace un poco menos — se aconsejó a mi ama que fuera a pasar algún tiempo a Gisland para disipar una melancolía que la atormentaba. Comenzaba a hablarse de la ruina de míster Ellangowan, que la apenaba mucho, porque ella estaba muy orgullosa de su familia, aunque no hubiera marchado siempre de acuerdo con míster Bertram, sobre todo desde hacía dos o tres años. El le pedía a menudo que le prestara dinero, y ella no se molestaba en prestárselo, porque a él no le era fácil devolverlo; de manera que casi habían roto. Alguien dijo en Gisland que los bienes de míster Bertram iban a ser vendidos; y había que ver la aversión que desde este momento concibió por Lucy, porque a menudo repetía: — ¡Ah, Rebeca! ¡Si esa necia Lucy, que no sabe impedir a su padre que haga imbecilidades, hubiera sido un varón, no se podrían vender esos dominios para pagar las deudas de un viejo loco! Y esto me lo repetía tanto, que yo estaba cansada de oirlo. Un día, paseándonos por una pradera, al borde de un río, vió un grupo de muchachos; su padre se llamaba MacCroky. Mi ama gritó: — ¿No es una vergüenza que cada palurdo tenga un hijo y un heredero, y que no haya un descendiente varón en la familia de Ellangowan? Estaba detrás de nosotros una vieja gitana, una mujer de un tipo... yo jamás he visto otra parecida. — ¿Y quién osa decir — gritó — que no haya un heredero varón en la familia de Ellangowan? Mi ama se volvió inmediatamente: tenía la voz fuerte y la réplica siempre dispuesta. — Soy yo — contestó — quien lo dice, y lo digo con bastante pena. — La vie-

(1) Nombre de la taberna donde Mannering ha visto a Pleydell por primera vez.

(2) Especie de tribunal de primera instancia.

M.E.C.D. 2016

ANUNCIOS CLASIFICADOS DEL DIARIO DE LA MARINA

TELEFONOS A-3333 A-1014

CAJAS DE CAUDALES

Sumamente baratas gran surtido, archivos, burós, mesas planas, máquinas de escribir, libreros y toda clase de muebles de oficina. Apodaca 58 entre Suárez y Revillagigedo.

MUEBLES EN GENERAL

Juegos de cuarto, sala y comedor y sala, máquinas de coser, baúles, escaparates, victrolas Víctor toda clase de muebles. Apodaca 58 entre Suárez y Revillagigedo.

PARA CAFE Y FONDA

Cantinas, mostradores, vidrieras, mesas de mármol, vitrolite y madera, sillas de Viena nuevas y de uso y toda clase de enseres. Apodaca 58, entre Suárez y Revillagigedo.
D-6 18797 22 Mayo

TALLER DE ESMALTAR

Por poco dinero esmalto su juego sala o cuarto. Barnizo y reformo toda clase de muebles y se tapizan. Llame al teléfono A-7759. (D-6) 19154 25 Mayo

SE ARREGLAN MUEBLES "EL ARTE"

Taller de reparación y reconstrucción de muebles, envases y embarques. Especialidad en pinturas, barnices y tapicería. Calle I número 9, casi esq. a Calzada. Telf. F-2312.
D-6 S-3318 7 Junio

LIQUIDACION DE MUEBLES

"La Casa Durán", Angeles 84, próximo a Gloria. Teléfono M-9175. Escaparates desde $8.00 con lunas desde $18.00; coquetas desde $10.00. Aparadores desde $6.00; mesas correderas desde $6.00; de noche desde $3.00; espejo y consola desde $10.00; seis sillas y 2 sillones caoba desde $18; americanas desde $15.00; juegos de cuarto marquetería, desde $65.00. De comedor $55. De sala desde $35.00. Vendemos muebles sueltos a plazos y contado. Alquilamos, damos facilidades de pago. Compramos muebles usados y se los tomamos en fondo. Para el campo embalaje gratis.
D-6 18997 13 Junio

CASA SANTEIRO

Neptuno 186. No pague el doble por sus muebles y compre en casa Santeiro. Juegos de 3 cuerpos a 300 de caoba. Juego de comedor a $225 Renacimiento, juego de sala dorado a $250 y de saleta hasta de $60, bargueños, reloj de pie y gobelinos y cuadros al óleo con taller de Tapicería. Casa Santeiro. Neptuno 186. Tel. U-7171.
D-6 S-3440 23 Mayo

MUEBLES

Fabricamos o importamos para el gusto más refinado. Pueden adquirirlos a plazos y en alquiler en el almacén importador de muebles y casa de préstamos "La Nueva Especial", Neptuno Núm. 191 y 193. Teléfono U-5010, al lado del café "El Siglo XX". Nota:—Las ventas para el campo no pagan envases.
D-6 S-3205 2 Junio

"LA NUEVA ARGENTINA"

Casa de Préstamos. Interés desde el 1 por ciento. Liquidación de prendas procedentes de empeño por la mitad de su valor. Neptuno número 179. U-5956.
D-6 S-3204 2 Junio

MONTE 50 y 52 se liquidan 150 lámparas de bronce modernas, desde $1.50 hasta $30.00 con el 50x100 menos de su valor, vendemos muebles, baterías de cocina y un piano propio para estudio.
D-6 16454 25 Mayo

REGISTRADORAS NATIONAL. Registradoras Anker alemanas, varios modelos plazos cómodos. Hago cambios, compro, reparaciones, niquelados y esmaltados; trabajos garantizados. J. R. Ascencio, teléfono M-9571. Campanario 89.
D-6 17675 3 Junio

PARA OFICINAS Y DE OCASION

Bufetes planos y de cortina. Archivos, cajas archivos, máquinas de escribir. La Hispano Cuba Villegas, 6. Losada. A-8054.

DINERO

No reparamos intereses. Préstamos sobre alhajas y objetos de valor.
LA HISPANO CUBA
Villegas 6, por Avenida de Bélgica, antes Monserrate. Teléfono A-8054.

DE OFICINAS

Compro. A-8054. Bufetes planos y de cortinas. Archivos, cajas archivos, libreros, máquinas de escribir. La Hispano Cuba. Losada. Villegas. 6. A-8054.
D-6 E-317 Indf.

MUEBLES EN GANGA

Gran surtido en juegos completos y piezas sueltas, juegos de cuarto, 70 pesos; comedor 75 pesos; sala o recibidor, 45 pesos; camas a 7 pesos; cómodas 10 pesos; seis sillas y dos sillones 15 pesos; sillas sueltas a $1.50; sillones $2.50; mesas correderas 6 pesos y otros que no se detallan a los precios mencionados. También se cambian y compran en

"LA PRINCESA"
San Rafael 107. Teléfono A-6926.
D-6 2777 Indf. 1 Dic.

LAMPARAS EN GANGA

Se vende una lámpara de sala de bacarat, muy fina, en $300.00. — Una lámpara de pie de bronce, en $100, mármol de Verona, en $80.00. Puede verse en la Casa Vilaplana, O'Reilly y Villegas.
D-6 E- Indf. 1 En.

D7. Instrumentos Música

PIANOS pianolas e instrumentos al contado y en plazos cómodos. Música impresa y estudios para todos los conservatorios. Pianos de alquiler, afinaciones y reparaciones. Calidad y bajo precio Viuda de Carreras y Cía Prado 115. Telf. A-3642
D-7 E-1757 Indf. 1 Ag.

PROCEDENTES de empeños se realizan muebles, joyas y objetos de valor, en precios de ocasión. América Arias 59 antes Trocadero.
D-7 S-3455 12 Junio

CON GRANDES FACILIDADES

Vendemos pianos, autopianos y victrolas ortofónicas Víctor. Visite nuestros nuevos departamentos de música, impresa e instrumentos de cuerdas. Vendemos lo mejor y a precios bajos. Universal Music & Comm. Co. San Rafael y Consulado. Tel. A-2930
D-7 S-3271 5 Junio

GRAN REALIZACION DE PIANOS

Y pianolas de muy poco uso, absoluta garantía con grandes facilidades de pago. "El Brillante", Casa de Préstamos, Aguila 211. Teléfono M-1661.
D-7 19380 1 Junio

VENDO mi pianola eléctrica y de pedales por tener que embarcar. La doy muy barata. Aramburu 51 moderno, entre San José y San Rafael.
D-7 19290 24 Mayo

VESUBIO EN ERUPCION MUEBLES

Finos y corrientes en general, juegos de cuarto de 2 y 3 cuerpos en caoba y cedro barnizados y esmaltados y decorados en distintos estilos desde $60. Juego de comedor Renacimiento 10 piezas $160. Uno ídem caoba estilo Adams $150. Uno íd. caoba fino $160 de cedro con bronces $90 y otros varios desde $50. Vitrinas y aparadores sueltos, desde $12. Juegos de recibidor de mimbre y de caoba desde $50. De sala, desde $50. Camas de varios estilos desde $8. Cunas para niños coches, sillitas, sillas de servicio y cochesilloncitos de varios estilos, coquetas a $10. Chiffoniers a $12. burós planos y de cortina de todos tamaños, sillas giratorias a $8. Libreros desde $15 hasta $50. Carpetas sillas de íd. fiambreras a $5. Mesas correderas a $8 de noche a $2. de centro a $3. Sillas sueltas a $1.50, columnas macetas finas distintos estilos y varios juegos de adornos, muy finos. Corrales 53.

LAMPARAS Y CUADROS

de bronce valencianas modernas y antiguas desde $3 hasta $50 en todos los estilos. Cuadros de sala y comedor al óleo muy finos y variados. Corrales 53.

MAQUINAS SINGER

De lanzadera y de ovillo un gran surtido y baratas y también compramos y cambiamos. Llámenos en seguida al M-7337 Corrales 53.

ORTOFONICAS INSTRUMENTOS DE MUSICA

1 Saxofón, 1 Cornetín, 1 Clarinete, 2 flautas, 1 Violín, 1 mandolina, 2 Banjos, 1 bombardino. Victrolas ortofónicas y de otras en varios estilos, discos de ópera y corrientes a precios baratísimos y también compramos. Corrales 53.

BAULES MALETAS

de escaparate y de bodega de camarote de todos tamaños y clases. Maletas de cuero de fibra y corrientes. Id. maletines más barato que nadie. Corrales 53.

RELOJES

de 18 k. y de plata y platino con brillantes de las mejores marcas para bolsillo y para pulso desde $5. Id. de pared de todos estilos y con sonería. Leontinas y dijes oro 18 k., leopoldinas pulso Milanés, yugos, botones, hebillas para faja oro 18 k. y esmalte y carteras de bolsillo. Corrales 53.

JOYAS

Soltiario de platino con un brillante de 7 y medio kilates, fino $5,000.00. Aretes oro 18 k. y esmalte para niñas y señoras y piedras preciosas íd. de platino y brillantes. íd. sortijas y solitarios con piedras preciosas y brillantes de primera calidad, pendantifs y pasadores muy finos. Alfileres de corbata, gargantillas, medallitas oro y esmalte.

COMPRAMOS

Ortofónicas, máquinas de Singer, íd. de escribir, archivos, muebles de oficina, discos modernos, muebles en general, prendas y oro viejo, objetos de arte. El Vesubio. Corrales No. 53 esquina a Factoría. M-7337. Al fondo Isla de Cuba.
D-7 19496 21 Mayo

REPARACION de pianos y pianolas y órganos afinaciones dos pesos, cuerdas gratis. Teléfono U-6411. compro pianos y pianolas.
(D-7) 19289 31 Mayo

D8. Animales

OPORTUNIDAD. Vendo 3 gallos, 3 gallinas y 2 pollonas catalanas del Prat en 22 pesos. F-5888. D-8 19377 20 Mayo

POR NO necesitarse se vende en $15 una incubadora Backeye de 65 huevos en perfectas condiciones y 1 criadora de 100 pollitos en $10. También se venden huevos de Brahmas-Armiñados y pollitos de la misma raza de 3 semanas. Se pueden ver los padres. Telf. F-4373. De 8 a 2 p. m.
D-8 19023 21 Mayo

SE VENDEN perritos policías legítimos, dos meses nacidos, Granja Marta, Carretera entre Arroyo Arenas y Punta Brava, kilómetros 20 y 21.
D-8 19465 21 Mayo

FREYRE Andrade No. 11 entre Juan B. Zayas y Figueroa, se vende o se alquila una yegua, recién parida y muy mansa y abundante leche, preguntar por Luis Rodríguez.
D-8 19472 21 Mayo

D10. Objetos Varios

LOCAL PARA PELETERIA

Se venden los enseres en $200 y se cede el local. Informan; J. del Monte 236. Teléfono X-2651. D-10 S-3385 21 Mayo

SE VENDEN los armatostes, mostrador y vidriera de lunch del café "La Eminencia", Belascoaín y San José. U-6840.
(D-10) S-3398 26 Abril

ELECTROLA VICTOR ORTOFONICA ELECTRICA ULTRAFONICA GABINETE

Victrolas maletín y de mesa discos clásicos y corrientes más de mil se vende todo muy barato en El Vesubio, Corrales 53, al fondo la Isla de Cuba y también compramos cambiamos. M-7337.
D-10 19497 21 Mayo

UN BRILLANTE

de 7 1|2 kilates blanco limpio en $5.600 y surtido variado de joyería, relojes pulsos y bolsillos. Todo barato por ser de ocasión, Piñón y Hermano. El Vesubio, Corrales 53. Piñón y Hermano. M-7337. D-10 19499 21 Mayo

E SE SOLICITAN

E-1.—Criadas y Criados.
E-2.—Cocineras y Cocineros.
E-3.—Para dos o más servicios.
E-4.—Manejadoras.
E-5.—Crianderas.
E-6.—Chauffeurs.
E-7.—Costureras.
E-8.—Oficinistas.
E-9.—Operarios y Aprendices.
E-10—Varios.

E1. Criadas / Criados

SAN NICOLAS No. 179 bajos, se solicita una criada española que esté práctica. A-1 19419 19 Mayo

SE DESEA una criada que duerma en la colocación, sepa sus obligaciones y no tenga primo; de lo contrario que no se presente. Solo hay dos de familia. Escobar 168, bajos. E-1 S-3506 20 My.

SE SOLICITA una criada blanca o de color, que entienda algo de costura, sea limpia y traiga referencias. Informan: Calzada 130, entre 10 y 12.
(E-1) S-3501 22 Mayo

UNA SEÑORA de color desea hacer la limpieza de casa chiquita y coser o planchar hasta las 5 de la tarde. Marina 71, habitación 4. E-1 19247 20 Mayo

SE SOLICITA una joven de 15 a 17 años para ayudar en los quehaceres de una casa pequeña. Ha de dormir en la colocación. Sueldo 15 pesos y uniformes y ropa limpia. C número 226, entre 23 y 25 de una a tres. E-1 19359 20 Mayo

SE SOLICITA muchacha española para ayudar a los quehaceres de matrimonio sin niños. Referencias. F entre 19 y 21. Edificio "Arcos", Departamento 28.
E-1 19495 20 Mayo

SE SOLICITA una criada de mano peninsular en Belascoaín 48 altos, se da buen sueldo.
E-1 S-3519 22 Mayo

SE NECESITA una señora de mediana edad, en Luz 99, altos, esquina a Egido. Se prefiere que viva cerca.
E-1 19455 21 Mayo

E2. Cocineras-Cocineros

SE SOLICITA una buena cocinera repostera que duerma en la colocación en Avenida de la Paz 7. Alturas de Almendares. Sueldo $30.
E-2 19473 21 Mayo

E3. Para 2 o mas servicios

SE SOLICITA muchacha blanca o de color, para manejador un niño y pequeña limpieza. Sueldo: 20 pesos. Infanta 22 (sin letra) segundo piso, entre Neptuno y San Miguel. E-3 19464 20 Mayo

E9. Operarios-Aprendices

SE SOLICITA en Indio 24, bajos, una señorita que sepa hacer festón a las conchas de jarafa y dobladillo de ojo a sábanas. Si no está práctica que no se presente. E-9 S-3514 24 Mayo

E10. Varios

VENDEDORES

Se solicitan que estén relacionados con bodegas, farmacias y ferreterías, para vender producto de gran venta. Informan: Rodríguez número 42, Jesús del Monte.
(E-10) S-3369 20 Mayo

SE SOLICITAN compradores de "El Mugerío Habanero". Cada una de sus 60 cuartetas intencionadas y festivas; pero correctas, refiérese a las muchachas de un barrio urbano o rural. Vaya un botón de muestra. "Las de Paula, con esmero y con aspecto ladino, buscan el aire marino y también el marinero". Se venderá en las próximas fiestas, pero no a vela y pregón, al ínfimo precio de 5 centavos. E-10 19183 20 Mayo

SE SOLICITA un socio de habitación en Amargura 34, altos, cuarto número 60. De 5 a 6 p. m. E-10 19430 21 Mayo

F SE OFRECEN

F-1.—Criadas y Criados.
F-2.—Cocineros y Cocineras.
F-3.—Para dos o más servicios.
F-4.—Manejadoras.
F-5.—Crianderas.
F-6.—Chauffeurs.
F-7.—Costureras.
F-8.—Oficinistas.
F-9.—Operarios y Aprendices.
F-10.—Varios.

F1. Criadas / Criados

CRIADO MUY competente y práctico en todo servicio fino, solicita empleo. Inmejorables referencias. Telf. F-3208.
F-1 19372 20 Mayo

SE DESEA colocar una joven española de criada de manos o comedor. Es formal y sabe cumplir con su obligación. Lleva tiempo en el país y tiene referencias. Telf. F-6238. F-1 19427 21 Mayo

DESEA colocarse muchacha española formal en casa de moralidad, para criada de manos o de cuartos. Es trabajadora. Llame al teléfono F-2116.
F-1 19385 20 Mayo

DESEA colocarse muchacha española formal en casa de moralidad, para todo el trabajo de corta familia. Es trabajadora. Llamen teléfono F-2116.
F-1 19386 21 Mayo

SE DESEA colocar un joven español de sirviente de clínica u otros quehaceres, tiene buenas referencias. Informan X-2258. F-1 19492 21 Mayo

COCINERA peninsular desea colocarse; entiende bien de todo, dormir fuera. Sueldo: 20 pesos. Informan: M-5260.
F-1 19466 20 Mayo

DESEA colocarse una joven española para criada de cuartos o de mano, tiene buenas referencias. Informan teléfono U-1477.
F-1 19416 20 Mayo

SE OFRECE criado de mano peninsular de primera clase, y un experto chauffeur español, modestas pretensiones; tienen referencias de casas conocidas. También un joven para segundo criado, portero, etcétera. Tel. A-4792.
F-1 19484 20 Mayo

SE OFRECE una señora de mediana edad para cualquier cosa; sabe cumplir con su obligación y tiene recomendaciones. Dormir fuera. Bernaza 65, bajos. Teléfono M-6281. F-1 19366 20 Mayo

BUEN CRIADO de manos desea colocarse en casa particular. Sabe bien de comedor. Pregunten por Iglesias Pardo. Informan A-5432. F-1 19357 20 Mayo

SE OFRECE un joven español para criado. Sabe servir bien a comedor. Tiene referencias de casas buenas donde ha trabajado. M-7122.
F-1 19353 20 Mayo

SE OFRECE buen criado japonés, decente y fino. Sabe servir mesa y planchar muy bien. Informes directos. O'Reilly 102. A-6931. F-1 18987 21 Mayo

F2. Cocineras-Cocineros

SE DESEA colocar una cocinera repostera y una criada para comedor. Informan: F-4427. (F-2) S-3515 20 My.

SEÑORA CATALANA cocinera repostera, desea colocarse; es de mediana edad. Tiene referencias de las casas que trabajó. Teléfono A-4330.
F-2 1937374 20 Mayo

SE DESEA colocar un cocinero español para fonda o casa de huéspedes o almacén. Teléfono M-7674.
F-2 19480 21 Mayo

DESEA colocarse una buena cocinera española, cocina española y criolla, sabe repostería, tiene buenas referencias. Teléfono M-7617.
F-2 19475 20 Mayo

SEÑORA catalana cocinera repostera, desea colocarse; es de mediana edad. Tiene referencias de las casas que trabajó. Telf. A-4330. F-2 19373-74 20 Mayo.

BUEN COCINERO de color desea colocarse en casa americana o cubana; es repostero y tiene buenas referencias. Teléfono FO-2741. F-2 19362 20 Mayo

BUEN COCINERO de color desea colocarse. Informes: I y 16, Reparto Almendares. FO-2733. F-2 19358 24 Mayo

COCINERO español con buenas recomendaciones, desea colocarse. Calle 9 número 23, Vedado. F-6108.
F-2 19352 20 Mayo

COCINERA y repostera, española, ofrece sus servicios con referencias. Duerme fuera. Monte 471. Telf. M-5187.
F-2 19376 20 Mayo

SE OFRECE un joven chino cocinero y repostero, desea cocina de gas; sabe cocinar muy bien criolla, española y francesa. Cumplidor con su obligación y tiene buenas referencias de casa particular. Informan: Telf. M-2773.
F-2 19346 21 Mayo

DESEA colocarse una cocinera de mediana edad, de color, entiende de repostería, no duerme en la colocación. con buenas referencias. Dirección: A-3715.
F-2 19341 20 Mayo

F3. Para 2 o mas servicios

JOVEN AMERICANA de color, con buenas referencias, ofrece sus servicios como lavandera, manejadora o criada. Myrtle. Telf. FO-2735. Calle A entre 6 y 8. La Sierra. F-3 19265 22 Mayo

RELOJEROS. Alquilo buena vidriera y parte del local; muy poca renta. No tiene gastos; contribución luz y teléfono pagado. Habana 79.1|2. Habana Madrid. Casi esquina a Obrapía.
-3 19250 21 Mayo

DESEA colocarse una joven para cocinar y puede hacer alguna limpieza o para criada de manos. Prefiere por el Vedado o la Víbora. Tiene buenas referencias. Informan: teléfono X-2138.
F-3 19345 20 Mayo

SE DESEA colocar una joven española para criada de mano o manejadora. Informan A-3922.
F-3 19405 21 Mayo

SE DESEA colocar un joven de color para chauffeur o criado de manos. Sabe cumplir con su obligación y no tiene pretensiones. Telfs. FO-2713 y F-6155.
(F-3) 19431 21 Mayo

BUENA COCINERA americana de color, muy limpia, desea colocarse para cocinar o limpiar en casa americana o cubana. Tiene referencias. Informan teléfono FO-9311. F-3 19440 20 My.

DESEA colocarse una joven española de criada de mano o manejadora, es trabajadora y tiene quien la recomiende. Informan Mercado de Tacón 73. Teléfono A-4576.
F-3 19417 20 Mayo

SE DESEA colocar un joven español de criado de manos o dependiente de comedor. Tiene buenas referencias. Se queda sin colocación por embarcarse la familia para el Norte. Telf. F-5262.
F-3 19355 20 Mayo

SE DESEA colocar una joven española de criada de manos o manejadora. Tiene recomendaciones. Informan: 25 número 285. F-1889. F-3 19369 21 Mayo

F4. Manejadoras

SE DESEA colocar una muchacha peninsular para manejadora, sabe cumplir con su obligación, tiene informes de donde ha estado, informan en el teléfono M-1920.
F-4 19411 20 Mayo

F6. Chauffeurs

SE OFRECE chauffeur muy práctico y competente en cualquier máquina. Buenas referencias. Módicas pretensiones. Teléfono F-3208. F-6 19371 20 Mayo

CHAUFFEUR mecánico con 9 años de práctica en camiones o máquinas particulares, desea colocación sin pretensiones. Teléfono X-2358, preguntar por Rufo. F-6 19287 21 Mayo

UN CHAUFFEUR de color, joven, casado, desea colocarse. Tiene experiencia y muy buenas referencias. Calle "B" número 254, Vedado. Teléfono F-5806. Preguntar por Jacinto.
F-6 19491 25 Mayo

CHAUFFEUR español desea colocarse sin pretensiones y con referencias. F-6197.
F-6 19483 21 Mayo

SE OFRECE chauffeur español con 8 años de práctica, serio y cumplidor conoce toda clase de autos y entiende algo de mecánica. Informan teléfono F-4249. F-6 18923 23 Mayo

F8. Oficinistas

TENEDOR DE Libros en inglés y español, corresponsal. Mucha experiencia. Solicito empleo permanente o por horas. Monte 10. Teléfono A-2261.
F-8 19266 22 Mayo

MECANOGRAFA y Taquígrafa sistema Pitman, solicita empleo. Tel. M-2072.
F-8 18922-25 28 Mayo

F10. Varios

SEÑORITA cubana de moralidad, muy útil, desea ir a España acompañando niños, señora enferma, pagándole solamente viaje. Referencias. Campanario 230, esquina Rastro. Apartamento 4.
F-10 19009 22 Mayo

LAVANDERA acostumbrada lavar ropa fina con buenas recomendaciones, desea ropa de una familia para lavar en su casa. Calle 9 número 23, Vedado. Teléfono F-6108. F-10 19351 20 Mayo

G AVISO OPORTUNO

G-1.—Religiosos.
G-2.—Oficiales.
G-3.—Agencias de Colocaciones.
G-4.—Saldos.
G-5.—Arrendamientos.
G-6.—Pérdidas.
G-7.—Para las Damas.
G-8.—Para el Hogar.
G-9.—Enseñanzas.
G-10—Interés General.

VILLAVERDE y Compañía, O'Reilly 13. Teléf. A-2348. Si usted necesita un buen cocinero, camarero, criados, dependientes, fregadores, cafeteros, chauffeurs, jardineros etc., etc. Llame al teléfono de esta antigua y acreditada casa y se le mandará en seguida con las referencias necesarias. Se mandan a toda la isla. Agencia seria.
G-3 S-3520 2 Junio

AGENCIA La Unión, de Marcelino Menéndez. Treinta y dos años de establecida. Es la única que en cinco minutos facilita todo el personal con buenas referencias. Llamen al teléfono A-3318. Habana 114. G-3 S-3230 2 Junio

AGENCIA "EL SOL"

Ofrecemos cocineros, ayudantes fregadores, criados camareros dependientes café, fonda, chauffeurs, criadas, cocineras manejadoras con referencias. Tel. M-1860.
G-3 19487 29 Mayo

G3. Agencias de Colocaciones

"LA MATANCERA"

La mejor Agencia de Colocaciones de la Habana. Pida por teléfono sus criados, criadas, cocineros y cocineras, sirvientes y empleados de todas clases. Servicio permanente. Abierto domingos y días festivos. Calle Sol 79, entre Compostela y Aguacate. G-3 19180 15 Junio

G7. Para las Damas

JUAN MOLINA, PELUQUERO

Señoras, caballeros y niños. Ofrezco a usted mis servicios a precio condicional. Atenderé su aviso. A-4478. Hago trenzas, crespos, bucles y transformaciones.
G-7 18860 28 Mayo

MODISTA

Se hacen vestidos de señora y niña, fina ropa interior y bordados y plisados. Calle 3a. entre 6 y 8, Rpto. "La Sierra". Teléfono FO-1610.
G-7 S-3412 27 Mayo

SENOS

Desarrollo o restauración por nuevo tratamiento; uso externo. Conserve la lozanía del seno, la belleza del rostro y la suavidad del cutis, con los productos Emegé. De venta en La Casa Grande y en Bohemia. Neptuno 65. Informes confidenciales por correo o teléfono. Mlle. Emegé. Industria 57. Telf. M-9513.
G-7 19382 1 Junio

MANTONES DE Manila; mantillas, peinetas españolas; trajes típicos de todas naciones, pinturas, maquillajes para artistas de teatro y cine. Alquiler de disfraces para carnaval, de todas clases y estilos, los alquila PILAR, Virtudes, 28, entre Aguila y Amistad. Teléfono M-9392.

FUERA CANAS. Obtenga un hermoso color negro o castaño usando "La Favorita", tintura instantánea y vegetal a base de Quina. Estuche $1. De venta en boticas y sederías. Depósito: Peluquería PILAR, Virtudes 28. Teléfono M-9392.

CORTE de pelo a sus niños por expertos peluqueros, estilo americano y francés. Niños: 50 centavos. Niñas modelo "Garzón", niños "Juana de Arco", 50 centavos. Señoritas 80 centavos. Peluquería PILAR, Virtudes 28. Teléfono M-9392.

PILAR. Peluquería de señoras y niños. Peinados $1. Masajes, 50 centavos; manicure, 50 centavos; lavado de cabeza, 50 centavos; teñido del cabello desde cinco pesos. Trenzas, moños postizos, cabello. Virtudes 28. Teléfono M-9392.
G-7 19179 15 Junio

G8. Para el Hogar

EL PENSAMIENTO. Se hace toda clase de calzado a la medida, con especialidad para pies delicados y defectuosos. Taller en Cerro 771. Teléfono I-6157.
G8 12882 16 Julio

EXCEMICIDA de Madame Sentouré. Maravillosa pomada francesa, infalible para ezcemas, herpes, psoriasis, granos, fístulas. Poderoso específico para llagas, úlceras crónicas. Curas asombrosas. Venta: Sarrá, Johnson, Taquechel. Depósito: Máximo Gómez 412. Dr. Moriat.
G-8 Ador. Indf.

G9. Enseñanza

PROFESORA FRANCESA, experimentada en la enseñanza. Se garantiza conversación en corto tiempo, método fácil y rápido, referencias inmejorables. Precio especial de verano. Informes: U-2142. Malecón 328, altos. G-9 19260 31 Mayo

PROFESOR DE taquigrafía Pitman, de inglés y de gramática, se ofrece para dar clases en colegio o academia. También va a domicilio. Telf. I-4015.
G-9 19001 22 Mayo

SE DAN clases de Piano y Solfeo por el método que se desee. También se enseña a tocar piezas. Precio módico. Informan: teléfono U-3108.
(G-9) S-3364 24 Mayo

INGLES POR correspondencia y en mi domicilio. Marqués González 5. J. Mora González. Envíe sello para información.
G-9 19439 23 Mayo

INGLES, TENEDURIA, taquigrafía, Mecanografía, Ortografía y Matemáticas. Enseñanza a domicilio por el profesor Francisco Heitzman, San José 8, entrada por Aguila. Honorarios 11 pesos mensuales. Se darán más informes por escrito o personales. G-9 19448 2 Junio

INGLES

Enseñado por profesora americana, sorprendentes resultados en pocas semanas. El discípulo leerá, escribirá y hablará el inglés en breve tiempo. Lecciones a domicilio también. Mis Kapan, Egido 7. Tel. M-7918. G-9 19449 17 Junio

EXPERTO profesor de inglés; por un método incomparable, sorprendentes resultados en breves lecciones. Garantizo que el discípulo leerá, traducirá, escribirá y hablará el inglés en pocas semanas. Clases a domicilio. Llame a Alvarado. A-2012, I-7335.
G-9 19323 26 Mayo

CLASES INDIVIDUALES día y noche. Teneduría, aritmética, caligrafía, redacción, todo $10.00 mensuales. Inglés, Taquigrafía Pitman, mecanografía, ortografía, $10.00. Diploma y empleo final. Profesor Tizol, Belascoaín 195. Telf. M-1803.
G-9 S-3499 17 Junio

PROFESOR GRADUADO en Madrid y París. Clases a domicilio. Primera y segunda enseñanza. Gramática, Historia, Literatura, Geografía y Francés. Sr. Cid, San Lázaro 388-A. Telf. U-4746.
G-9 19261 31 Mayo

PROFESOR inglés de Londres, Métodos Jorrín, Berlitz, Baldwin etc. Clases a domicilio o en mi casa. También para exámenes método Solzano Jorrín. Alfred Nanson. Teléfono X-1323.
G-9 19375 25 Mayo

PROFESORA DE instrucción recibida, muy competente en la enseñanza y por un sistema práctico se ofrece para clases de primera y segunda enseñanza. Informes: teléfono M-6557.
G-9 18989 21 Mayo

PROFESORA DE piano y solfeo, sistema Falcón. Mecanografía y Taquigrafía sistema Pitman. Se ofrece para dar clases en su domicilio. En la misma solocita empleo una mecanógrafa y taquígrafa. Teléfono M-2072. G-9 18226 7 Junio

ACADEMIA DE música. Se dan clases de Solfeo, Piano, Mandolina y Violín por profesores competentes. Precios reducidos. Directora Coloma Miguez. Franco número 7, altos. Teléfono U-3306.
G-9 18837 12 Junio

ENSEÑANZA de idiomas: Inglés, Francés, Italiano. Conversación, correspondencia comercial, traducciones. Lecciones particulares para principiantes o perfeccionamiento. Profesor extranjero. Amistad 70. A-0584.
G-9 17784-790 4 Junio

ACADEMIA TARREGA

La preferida en la Habana entre todas las Escuelas de Guitarra. Estudio completo, solfeo y armonía adaptado al instrumento. Canciones populares. Prado 110-B, altos. M-1995. Miércoles y sábados de 2 a 6. E. S. López, Profesor.
(G-9) 18158 31 Mayo

PROFESORA francesa con título, da clases de su idioma a domicilio. Llamar A-4060. G-9 18940 21 Mayo

ACADEMIA "Martí". Corte, costura, corsets, sombreros, flores y toda clase de labores, dirigida por la Srta. Carmen Fernández. Apodaca No. 43 altos. Teléfono M-2774.
G-9 18420 8 Junio

BAILES—WILLIAMS—M-3643

Aprenda danzón, son, fox, pasodoble, vals todos $10 adelantando $5. Señorita clases, $1. Bailes españoles, castañuelas zambra. Casa particular. M-3643.
18447 8 Junio

COLEGIO "SAN ELOY"

Pupilos desde $18.00 al mes. Primera enseñanza. Preparatoria. Bachillerato. Idiomas y Comercio. Se admiten internos, medio internos y externos. Primelles 20 Cerro Habana. Telf. I-6002. Pida prospectos. G-9 E-765 Indf. 1 May.

Academia de inglés "ROBERTS"

MALECON 31
LAS NUEVAS CLASES PRINCIPIARAN EL DIA 3 DE JUNIO

Clases nocturnas seis pesos mensuales. Clases particulares por el día en la Academia y a domicilio. ¿Desea usted aprender pronto y bien el idioma inglés? Compre usted el METODO NOVISIMO ROBERTS, reconocido universalmente como el mejor de los métodos hasta la fecha publicados. Tercera edición pasta. $1.50.
G-9 E-1110 Indf. 5 My.

PROFESORA FRANCESA

Graduada de la Universidad de París

Da clases de Francés y Literatura a domicilio y en su Academia. Calle 4 número 253, entre 21 y 27, Vedado. Telf. F-2658.
E-1862 Indf. 1 Sep.

Gran Academia Comercial de Idiomas, Taquigrafía y Mecanografía. Unica premiada en el concurso Profesional celebrado el 28 de mayo de 1922. Colegio elemental y superior. Director: Luis B. Corrales. Loma de la Iglesia de J. del Monte, Teléfono I-2490. Clases de día y de noche. Internos. En todas las librerías y en esta Academia se vende la única Aritmética Mercantil, práctica, con problemas de Teneduría de Libros. Más útil y más barata que se conoce.
E-1708 Indf. 1 Ag.

G10. Interés General

ALGO QUE INTERESA

La Compañía de Préstamos Cuenllas tiene el gusto de comunicar a su distinguida clientela y público en general su traslado para Animas y Amistad, donde continuará facilitando DINERO sobre alhajas a ínfimo interés. Compra oro, plata, platino y piedras preciosas. Telf. M-2186.
G-10 16669 27 Mayo

LANZA. SELLOS PARA colección. Aguiar número 92, entre Obispo y Obrapía. Habana. G-10 19149 25 Mayo

SE DESEA saber el paradero de Herminia Ribada González. La solicita Hermia López, que reside en Camagüey, Rep. 176 y medio. G-10 18980 22 Mayo

OSWALDO CARR

Agente de Aduana. Licencia 145. Rapidez, eficiencia y buen servicio. Oficina: Oficios 12. Departamento 328. Teléfono M-2388. Apartado 2343. Habana.
G-10 19494 21 Mayo

PARA LA EXPOSICION DE SEVILLA

Tenemos 2 tickets ida y vuelta a España, todo pagado de primera, por un año cada uno. Vale $1.250.00 cada uno; los doy por $2.000. Saldrá el día 30 de Junio de la Habana. Beers y Co. Agentes, Habana. A-3070. G-10 19011 20 Mayo

FRUTOS, AVES Y HUEVOS

Se reciben diariamente. Compro y vendo en todas cantidades. Casilla número 977-978. Dirija la correspondencia Abastecedor del Mercado Unico, Correo Apartado 1455. Habana. G-10 18640 26 My.

H AVISO ESPECIAL

H-1.—Hoteles.
H-2.—Casas de Huéspedes
H13.—Comidas a Domicilio.
H-4.—Cambios.
H-5.—Clínicas y Sanatorios.
H-6.—Acciones, Bonos, Valores.
H-7.—Dinero e Hipotecas. Se toma.
H-8.—Dinero e Hipotecas. Se ofrece.
H-9.—Bancos y Banqueros.
M-10—Miscelánea.

H1. Hoteles

HOTEL CAMPOAMOR

Obrapía 99, una cuadra Parque, hermosas habitaciones, vista calle, muebles o sin ellos, baño caliente a todas horas, buen servicio, buena comida, precios bajos. H-1 S-3422 23 Mayo

HOTEL "PALACIO"

Este hotel ha sido completamente reformado y lujosamente amueblado, nueva administración, precios por habitación con baño privado desde $35.00 por mes. Monserrate 81, frente al Centro Asturiano. Telf. M-5765. Palacio y Hermanos.
A-1 18991 13 Junio

HOTEL "IDEAL ROOM"

Calle de Prado número 93. Pasaje que va de Prado a Zulueta. La mayor parte de estas habitaciones dan los balcones de esta gran casa al gran edificio Capitolio. Hay gran salón de recibo con balcón a Prado y frente al Capitolio. Esta casa está situada en lo mejor de la Habana y al lado de Payret. Hay sala de recibo con balcón a Prado. Se avisa al público de afuera que en esta gran casa podrán encontrar los días de fiesta del 20 de Mayo, habitación a precios muy reducidos. De los balcones de esta gran casa se puede ver todo lo que se festejará en el Capitolio. Hay precios especiales para familias estables.
H-1 18842 24 Mayo

HOTEL "LUZ" OFICIOS NUMERO 35

Este hotel, preparado por su nuevo dueño, ofrece a las personas decentes y familias estables, cómodas y frescas habitaciones y apartamentos con elevador, con baño privado o sin él. Precios al alcance de todas las fortunas. Con líneas de tranvías a todas partes. M-5764.
H-1 S-3500 27 Mayo

HOTEL VANDELBILT

Espléndidas y económicas habitaciones, desde 25 a 50 pesos, propias para familias estables, hombres solos y todo el que busque una casa de orden y moralidad. Neptuno 309, esquina a Mazón. Teléfono U-6764. H-1 S-3511 18 Junio

HOTEL "ROMA" O'REILLY Y AGUACATE

Espléndidas habitaciones. Confort moderno. Magnífico restaurant instalado en la terraza, lejos del polvo, calor y vendedores ambulantes que tanto molestan. Servicio a la carta y con música. Precios de situación. Háganos una visita. Se admiten abonados al comedor. Teléfonos M-6944 y M-6945. Cable Romotel.
H-1 S-3202 2 Junio

HOTEL "LINDBERGH"

Animas 58. Frescas ventiladas habitaciones, agua fría, caliente, servicio privado, higiene, moralidad. Por mensualidades de 15 hasta 45 pesos. Por días desde un peso en adelante. Se admiten abonados al comedor. English Spoken.
H-1 16017 20 Mayo

THE SAVOY

NO HAY COMO LA HABANA

Para pasar un verano agradable. Numerosas familias de provincias nos visitan durante los meses de calor, pues aquí en el Vedado hallan el clima agradable, comodidad y distracción. THE SAVOY es un verdadero hogar, tranquilo y delicioso, rodeado de jardines que proporciona las ventajas del hotel sin las molestias ni cuidados de la casa. Cien metros de portales, siempre frescos y con sombra, donde las señores se sientan a leer, coser y pasar el rato. Comunicación fácil con toda la ciudad y Playa de Marianao, por los tranvías y ómnibus de las calles 17 y 9. A doce minutos del Parque Central, de las tiendas de moda, teatros, cines y bancos. Precios módicos incluyendo tres excelentes comidas diarias, en mesas separadas para cada familia. Cuartos con baño particular y closet. Reserven habitación por escrito.
VEDADO F. ESQUINA A 15.
TELEFONO F-5370.
LA CASA DE LAS ESTATUAS
H-1 E-305 Indf. 13 Feb.

HOTEL ANDINO

San Lázaro 496, frente a la Universidad Nacional. Situado en la parte más céntrica, alta y saludable de la Habana. A las familias de provincias: Antes de fijar su residencia durante su estancia en la Habana, rogamos una visita a este lujoso y moderno edificio, donde encontrarán por precios módicos todas las comodidades de un hogar. Lindísimos apartamentos, grandes y pequeños, completamente amueblados e independientes, cuartos con o sin baño particular. Todos tienen balcones de donde se divisa precioso panorama. Elegante comedor, exquisita comida, servida en mesas separadas. Servicio y limpieza esmerado. Elevador día y noche. Garage para uso de los inquilinos. Teléfono U-3029.
E-1106 8 Junio

HOTEL "COLON"

Las habitaciones más frescas, amplias y bien amuebladas de la Habana, con todo servicio desde 20 a 35 pesos por mes, por día de 1 a 2 pesos. Elevador toda la noche. Magnífico restaurant. Villegas 110, entre Muralla y Sol. Telfs. M-5037 y M-4305.
H-1 S-3057 26 Mayo

H2. Casas de Huéspedes

MALECON 25, ALTOS. Huéspedes. Preciosa casa para familias decentes que deseen vivir económicamente. Hermosa terraza, habitaciones correctamente amuebladas; confort moderno, comida exquisita. Moralidad. Precios situación.
H-2 18495 21 Mayo

EDIFICIO CATEDRAL. Casa para familias honorables. Hay ascensor, agua abundante. Habitaciones y departamentos muy frescos. Empedrado 4. Informes: Sr. Grau. Telfs. M-9561 y A-2764.
H-2 19008 24 Mayo

HABITACION amueblada y comida. Baño y ducha caliente. Casa de moralidad, para una persona, en cuarenta pesos. Para matrimonio: 60. Reyna 55, altos. Fotografía. H2 17919 21 Mayo

PALM BEACH HOUSE

Se alquilan habitaciones amuebladas con baños privados. Precios razonables. Lamparilla 64. (H-2) 17782 20 Mayo.

HOTEL "PALACIO BERLIN"

Zulueta 83 entre Misión y Gloria. Ofrecemos habitaciones amuebladas para matrimonios con desayuno, almuerzo y comida por $70.00. Las habitaciones más frescas de la Habana, todas con balcón a la calle y con baños privados o sin él. Magnífico comedor con esmerado servicio de camareros. No engañamos, nuestras mejores referencias son nuestros mismos clientes. La mudada no le cuesta nada, la hace la casa por su cuenta. Visítenos y quedará complacido. Teléfonos M-4471 y M-4251. H-2 S-3247 3 Jun.

HOTEL WASHINGTON

Situado en lo más céntrico de la ciudad con vista al paseo del Prado, habitaciones frescas y departamentos para familias. Precios sumamente módicos. Teléfono A-8264.
H-2 18560 25 Mayo

H7. Dinero e Hipotecas (Se toma)

NECESITO 6.000 pesos para cancelación de hipoteca. Interés 1x100 mensual. Informa Vicente Pardo, San Martín 10. Teléfono U-6852. H-7 18839 22 Mayo

H8. Dinero e Hipotecas (Se ofrece)

DINERO

Doy grandes y pequeñas cantidades en hipoteca desde el 6x100 en adelante para la Habana y sus barrios; también tengo para los Repartos. Operación rápida y absoluta reserva.

JULIO C. GRANDA

Obrapía 33. Telfs. A-6102 y F-5759.
H-8 S-3242 3 Junio

FACILITO dinero en hipoteca sobre propiedades urbanas. Alquileres. Condominios. Fincas rústicas. Solares. Toda otra operación que ofrezca garantía. San Rafael No. 65-A. Teléfono A-0894.
H-8 18916 28 Mayo

DINERO PARA HIPOTECA AL 6½

Cualquier cantidad al 7x100 de diez mil pesos en adelante, para la Habana, al 6 y medio. Modesto Carrión, Oficina Trocadero 89 de 8 a 5. Teléfono A-5658. Particular I-6102. Figueroa y Milagros, Víbora. H-8 S-3041 26 Mayo

EN HIPOTECA doy $500 a $5.000 sin comisión, Habana Repartos. También $6.000 a $50.000. Neptuno y Amistad, café, vidriera tabacos, 9 a 3. Díaz. M-5238
(H-8) 19262 24 Mayo

DINERO DISPONIBLE EN CUALQUIER CANTIDAD

para adelantar sobre mercancías en buen estado. Operaciones estrictamente confidenciales y efectuadas en el día. Intereses y cargos razonables. Utilice nuestro dinero para ensanchar sus operaciones o para salvarse de apuros. Véanos. Reserva, Seguridad y prontitud. Compañía Comercial Financiera. Aguiar No. 73, 7o. piso, Teléfono: M-8172.
H-8 16770 26 Mayo

DESDE 6%
Según Garantía Estimada
HIPOTECAS CORRIENTES
PREFERIMOS CORREDORES
Altos Droguería SARRA - A-4358 M-6263
E-1093 13 Mayo

DINERO para hipotecas al tipo más bajo de plaza, en todas cantidades, con la mayor reserva y prontitud. Miguel F. Márquez, Empedrado 16, altos, esquina a Cuba.
H-8 E-1775 Indf. 22 Ag.

Preferimos Corredores
DINERO en HIPOTECAS
DEUDOR NO PAGA NOTARIA
UNO O DOS AÑOS GRATIS
Interés desde 3%
Compramos al Contado
Urbanas y Rústicas
Habana o Interior
Altos Droguería "SARRA"
Oficina Particular A-4358 M-6263
Tte. Rey y Compostela
E-1092 13 Mayo

TENEMOS GRANDES

Y pequeñas cantidades de dinero para hipotecas al mejor tipo, sobre fincas, casas en la Habana, Marianao y sus barrios, para fabricar. Martínez y Prieto. O'Reilly 23. A-6951.
H-8 E-1170 Indf. 1 Junio

FOLLETIN 40

TARZAN Y EL LEON DE ORO

NOVELA

—POR—

EDGAR RICE BURROUGHS

TRADUCCION DE

EMILIO M. MARTINEZ AMADOR

IX VOLUMEN

De venta en las librerías "La Moderna Poesía", Pí y Margall 135 y "Cervantes". Avenida de Italia Núm. 42.

ruso se ha permitido llamarme Esteban! ¡Yo soy Tarzán! ¡Soy Tarzán de los Monos! —repitió dando fuertes gritos. —¡El que se atrevo a llamarme de otra manera morirá! ¡Yo les enseñaré! ¡Yo les enseñaré! —terminó refunfuñando.

La joven lo miró con ojos desorbitados y centelleantes y se estremeció.

—¡Loco!—se dijo.—¡Loco! ¡Dios mío! ¡Sola en la selva con un demente!

Y en realidad Esteban Miranda estaba loco, loco con la locura del artista que se posesiona de su papel. Y llevaba ya tanto tiempo desempeñándolo y tan bien le había salido su interpretación del noble personaje, que se creía a sí mismo Tarzán, y por su aspecto exterior habría podido engañar aun al mejor amigo del Tarmangani. Pero dentro de aquel cuerpo gallardísimo latían el corazón de un perro y el alma de un canalla.

—¡Quería robarle la compañera a Tarzán!—murmuraba Esteban.— ¡A Tarzán, el señor de la selva! ¿Has visto como lo he matado de un solo golpe? ¿Ibas tú a amar a un alfeñique, cuando puedes tener el amor de Tarzán?

—¡Te aborrezco!—gritó la joven. —Eres en realidad un salvaje. Todavía más degradado que los salvajes.

—Pero tú eres mía—dijo Miranda, —y no serás nunca de otro. Antes te mataré. Ahora vamos a ver lo que tenía el ruso en su saquito de pieles. Parecen municiones bastantes paar matar a un regimiento.

Deshizo los cordones que mantenían cerrada la bolsa, y dejó caer en el suelo de la choza parte de su contenido. Cuando las relucientes piedras rodaron centelleando ante los ojos asombrados de ambos, la joven dió un respingo de incredulidad.

—¡Virgen María!—exclamó Miranda.—¡Son brillantes!

—¡Centenares de brillantes!—exclamó Flora.—¿De dónde los habrá sacado?

—No lo sé, ni me importa—dijo Esteban.—Ahora son míos. Son todos míos. Soy rico, Flora, soy rico, y si te portas bien, tú compartirás conmigo mi riqueza.

Los ojos de Flora se estrecharon. Despierta en su pecho estaba siempre la codicia que dominaba su ser, pero a su lado, y ahora igualmente poderoso, surgía su aborrecimiento a Esteban. ¡Si éste lo hubiera sabido! La posesión de aquellas relucientes piedras habían hecho que cristalizara al fin en la mente de la mujer una idea que venía acariciando de largo tiempo: la de matar a Esteban mientras dormía. Hasta entonces le había dado miedo quedarse sola en la selva, pero ahora el deseo de poseer la enorme riqueza podía más que sus terrores.

Tarzán recorriendo sus dominios observó el rastro de las diversas partidas de negros de la costa y de los esclavos fugitivos de los árabes, y recorriendo uno tras otro continuó en busca de Luvini, atemorizando a los indígenas para arrancarles la verdad y dejándolos sumidos en el terror cuando se alejaba de ellos. Pero todos le dijeron lo mismo. Nadie había vuelto a ver a Luvini desde la noche de la batalla y el incendio, y todos estaban seguros de que debía haberse escapado con otros de la partida.

Tan absorta había estado la mente del Tarmangani en los últimos días pasados, entre su dolor y la busca, que se había olvidado de otras cosas de menos monto, de manera que no había echado en falta la bolsa de los brillantes. Es más, casi había llegado a olvidarse de éstos cuando, por mera casualidad, su memoria vino a recordarlos, y entonces se dió cuenta de que no los tenía, aunque no podía recordar cuando los había perdido ni en qué circunstancias había sobrevenido la pérdida.

—Esos granujas de europeos—dijo a Jad-bal-ja,—se los deben de haber llevado.

Y súbitamente la cicatriz roja de su frente adquirió todo su brillo, al despertarse en su pecho la cólera contra la perfidia y la ingratitud de los hombres a quienes había socorrido.

—Ven—dijo al león de oro;—mientras buscamos a Luvini buscaremos también a los otros.

Y así fué que Peebles, Throck y Bluber habían recorrido poca distancia en dirección al mar cuando, en una parada a mediodía les sorprendió ver la figura del gigante blanco que avanzaba majestuosamente hacia ellos llevando al lado al león de oro.

No hizo caso Tarzán del efusivo saludo de los tres, sino que se acercó en silencio hasta plantarse delante de ellos con los brazos cruzados. Cubría su rostro una expresión ceñuda y acusadora que dejó helado de miedo el cobarde corazón de Bluber e hizo palidecer a los dos pugilistas ingleses.

—¿Qué pasa?—preguntaron a coro—¿Qué ha sucedido?

—Vengo por la bolsita de piedras que me robásteis—dijo sencillamente Tarzán.

Cada uno de los tres miró recelosamente a sus compañeros.

—No entiendo qué quiere usted decir, señor Tarzán—exclamó Bluber restregándose las manos.—Debe de haber algún error a no ser que...—terminó echando una mirada furtiva y recelosa en dirección a Peebles y Throck.

—Yo no sé nada de ninguna bolsa de piedras—dijo Peebles;—lo que sí digo es que no se fíe de ningún judío.

—No me fío de ninguno de vosotros—repuso Tarzán.—Os doy cinco segundos para devolverme la bolsa, y si no lo hacéis mandaré que os registren de arriba abajo.

—Bueno—exclamó Bluber.—¡A mí registreme, registreme, no me opongo! Señor Tarzán, yo no sería capaz de robarle a usted nada.

—Algo ocurre aquí—gruñó Throck. —Yo no tengo nada de usted y estoy seguro de que esos dos tampoco.

—¿Dónde está el otro?—preguntó el gigante blanco.

—¿Quién, Kraski? Desapareció la misma noche que nos llevó usted a la aldea. No le hemos vuelto a ver desde entonces... ¡Ah, no cabe duda! Yo me preguntaba por qué se largó, y ahora lo veo tan claro como la luz. El fué el que le robó el saquito de piedras. Eso es. Desde que se fué estábamos tratando de adivinar qué habría robado, y ahora está a la vista.

—Seguro—exclamó Peebles.— Eso es, y no hay más qué hablar.

—Debíamos habérnoslo figurado—convino Bluber.

—A pesar de todo os voy a mandar registrar—dijo Tarzán; y cuando llegó el jefe de los negros y el Tarmangani le dijo lo que deseaba, desnudaron vivamente a los tres europeos y los registraron de arriba abajo. Hasta lo poco que llevaban fué objeto de minucioso examen, pero las piedras no aparecieron por ninguna parte.

Sin decir palabra Tarzán de los Monos se volvió hacia la selva, y un momento después los negros y los tres europeos vieron que el mar de verdura lo devoraba con el león de oro.

—Dios tenga piedad de Kraski!—exclamó Peebles.

—¿Pero qué querrá con esa bolsa de piedras? —preguntó Throck. — Yo creo que debe de estar un poco chiflado.

—¡Qué chiflado ni qué....!— exclamó Bluber. —En Africa no hay más que una clase de piedras que Kraski haya podido robar para largarse con ellas a la selva: ¡brillantes!

Peebles y Throck abrieron sorprendidos los ojos.

—¡Maldito ruso!— exclamó el primero.—Nos dió esquinazo, eso es.

—Lo más probable es que nos haya salvado la vida, digo yo— repuso Throck—porque si ese individuo hubiera hallado a Kraski con nosotros, y los brillantes encima de él, todos lo habríamos pagado, pues no hubiéramos podido hacerle cree que no estábamos en el ajo. Y Kraski no habría hecho nada por salvarnos.

—¡Hombre! ¡Me gustaría que lo cogiera! — exclamó fervorosamente Peebles.

Un momento más tarde los sobresaltó el ver que Tarzán volvía a entrar en el campamento; pero sin dedicar atención a los blancos, se encaminó al jefe de los Gomanganis, con quien estuvo hablando unos minutos. Luego volvió a alejarse y desapareció.

Siguiendo los datos que el negro le acababa de dar, Tarzán se lanzó por la selva en dirección a la aldea en que dejó a los cuatro blancos a cargo del jefe, y de la cual se escapó Kraski solo. Andaba rápidamente, seguido por Jad-bal-ja, y llegó al poblado indígena en poco tiempo relativamente, pues iba casi en línea recta por los árboles, donde no tenía enmarañadas malezas que impidieran su avance.

Fuera de la puerta del poblado pescó el rastro de Kraski, ya casi borrado, pero todavía legible para los aguzados sentidos del Tarmangani. No le costó trabajo seguirlo rápidamente, porque el ruso no se había apartado del sendero que conducía al oeste.

Estaba ya casi oculto el sol tras las copas de los árboles occidentales, cuando Tarzán llegó de pronto a un calvero junto a un fangoso río, en cuya margen se alzaba una choza pequeña y ruda rodeada de una empalizada y una "boma" de espinos.

Se detuvo a escuchar, olfateando el aire, y luego, sin hacer el menor ruido, cruzó el calvero en dirección a la choza. En la hierba, fuera de la empalizada, yacía el cadáver de un blanco, y una mirada bastó para revelar a Tarzán que era el fugitivo a quien iba buscando. Inmediatamente comprendió que era inútil buscar la bolsa de brillantes en el cadáver, pues era de clavo pasado que debía de estar en poder de quienquiera que hubiese matado al ruso. Un exámen rápido le reveló que sus deducciones eran acertadas, por lo menos en cuanto a la desaparición de las piedras preciosas.

Tanto dentro de la choza como fuera de la empalizada, había indicios de la presencia reciente de un hombre y una mujer; las huellas del primero casaban con las del ser que mató a Gobu, el gran mono, y dió caza a Bara, el ciervo, en las posesiones de lord Greystoke. Pero ¿y la mujer, quién era? Evidentemente andaba con los pies doloridos y cansados, y en lugar de zapatos llevaba vendas de tela.

M.E.C.D. 2016

Larguisima Ovación le Fué Tributada al Marqués de Estella en la Corrida Goyesca

ACTUALIDAD ESPAÑOLA

Los Fundamentos

Por RAFAEL SUAREZ SOLIS

SOBRE el entusiasmo, como sentimiento abstracto y de aplicación arbitraria, escribí algo estos días de acuerdo con las facilidades que las circunstancias favorecen su explosión entre las multitudes. Le basta un pretexto para manifestarse y llegar a límites de exaltación que no siempre justifica la causa. Muchas veces debe explicarse el entusiasmo precisamente por la escasez de motivos, produciendo la reacción de críticas "en la parte contraria".

Pero he aquí que el entusiasmo de ahora se apoya en hechos concretos y bien definidos, entre el general acatamiento y la más sincera colaboración, y que los mismos elementos entusiasmados no echan a simple patriotería su gozo y la fundan, o tratan de fundarla, en argumentos y datos de indiscutible validez.

Sobre mi mesa, en estos días, se amontonan las cartas preguntándome sobre la construcción del "Cervera" y del "Jesús del Gran Poder". "¿Hasta dónde se puede asegurar que son obras absolutamente españolas?"—pregunta un temeroso de haberse entusiasmado con exceso—. "¿Y qué suponen esos casos aislados en la importancia de las construcciones españolas?" Entusiásmese usted, sensitivo español. No son casos aislados, y menos esfuerzos acumulados en gracia a producir efectos patrioteros. Nada podré decirle técnicamente para demostrarlo, porque no alcanzo conocimientos de esa índole. Pero es fácil encontrar en revistas especializadas, en informaciones de periódicos extranjeros de gran crédito, noticias y comentarios que ponderan sin reservas los talleres de la Aeronáutica de España y la Sociedad Española de Construcciones Navales.

Sobre esta última industria no debe extrañar el gran progreso español. Era famosa ya en tiempos de los buques de madera, cuando España figuraba como potencia de primer orden. Precisamente he leído recientemente una curiosa información en la que se dice que la mayor parte de los barcos que lucharon contra "La Invencible"—aparte los elementos—eran de construcción española, que así había dado "cuchillo para su pescuezo". Ningún buque de importancia, español, en nuestros días debe nada a la labor ajena, siendo todos, dentro de su tipo y finalidad, de un valor industrial insuperable. El cuerpo de Ingenieros Navales está reputado por una eficiencia máxima, alcanzando sus conocimientos y aplicaciones hasta las obras de carácter civil, donde no es poca la labor que realiza, aparte de los cuarteles para la Marina, diques secos, dársenas, varaderos... Además formulan proyectos e inspeccionan la entidad denominada Construcciones Navales e Hidráulicas, cuyo director es un general del cuerpo de Ingenieros Navales.

Pero véase cómo estoy haciendo el elogio, a requerimientos del entusiasmo español, de un cuerpo en la actualidad resentido, lastimado por disposiciones oficiales. No voy a recoger ese sentimiento ni menos a dolerme con él, ya que no podría justificar una crítica, dado que no conozco las razones que motivaron la medida ni se me alcanza discurrir sobre un tema técnico fuera de mi competencia personal. El hecho es que se ha suprimido el generalato en el cuerpo de Ingenieros Navales cuando las recientes reformas de la Marina. El resentimiento se basa en que buena parte de los ingenieros navales proceden del Cuerpo General de la Armada y siguieron estudios especiales en España y en el extranjero para obtener los títulos. Ahora se encuentran imposibilitados de ascender al generalato, mientras que si hubieran permanecido en su antiguo cuerpo habrían podido lograr dicha categoría. "Los difíciles estudios realizados con brillantez—dicen—sólo han servido para darle gloria y provecho a España... y para truncarnos la carrera". Sobre esto, se añade la reducción de la plantilla del Cuerpo. Los generales pasan a la reserva. Créase el puesto de ingeniero naval principal, de libre elección por el Gobierno, entre los ingenieros navales y civiles, que desempeñará la jefatura de todos los servicios de ingeniería, proyectos de construcciones y carenas, y se le dará la categoría de jefe superior de administración civil. De siete coroneles de plantilla que había, dos de ellos disponibles, se reducen a cuatro. De 14 tenientes coroneles, ahora 11. Los comandantes eran 16, y quedan 10. Se aumenta en 5 el número de capitanes. Y se suprimen los 26 tenientes existentes.

Como digo, no puedo calcular las ventajas o desventajas de esta medida. Sólo queda señalar el hecho de pasar a la reserva, a la excedencia o a la disponibilidad jefes y oficiales en quienes recae la gloria de una industria que en estos días tanto entusiasmo despierta entre nosotros. Una cosa es la técnica y otra la política, y no sé hasta qué punto ésta y aquélla puedan andar ahora raramente mezcladas. Atengámonos por lo pronto a la primera, ya que de ella nos viene el regocijo, y quédese para mejor ocasión averiguar los manejos e intereses de la segunda. Hoy es tan sólo día propicio al entusiasmo.

Cuando apareció en la plaza con el Infante D. Fernando, el público puesto en pie lo ovacionó con gran entusiasmo

INAUGURACION DEL PABELLON DE BELGICA

El comité de la exposición, las damas de la nobleza de Cataluña y las vendedoras ofrecieron flores a la Reina

BARCELONA, mayo 20 (A. P.)—La Reina Doña Victoria y las Infantas Beatriz y Cristina fueron hoy obsequiadas con flores por el Comité y el personal de la Exposición Universal. Concurrieron a ofrecer también flores a Su Majestad las damas de la nobleza catalana y las vendedoras de flores de las Ramblas.

Esta noche se celebra en el Palacio Real un banquete de gala al que han sido invitados el general Primo de Rivera, los ministros, las autoridades, los diplomáticos, la nobleza, los marinos extranjeros y el personal palatino.

Amenizará el acto la Banda de Alabarderos.

Numerosas personas invaden todas las avenidas que dan al Palacio de Pedralves con el objeto de ver llegar a los invitados.

INAUGURACION DEL PABELLON BELGA EN BARCELONA

BARCELONA, mayo 20 (A. P.)—Después del almuerzo celebrado en un crucero dinamarqués, los Reyes los Infantes, acompañados del general Primo de Rivera, los ministros el Director de la Exposición, el personal palatino y las autoridades inauguraron el Pabellón de Bélgica siendo recibidos por el Ministro del Trabajo y de la Industria belga M. Heyman, el Embajador barón Borgrave y otras personalidades. Pronunciaron discursos el marqués de Foronda, Borgrave y Heyman.

BARCELONA, mayo 20 (A. P.)—A la corrida goyesca celebrada ayer en esta capital con motivo de la inauguración de la Exposición Universal, asistieron el Infante Don Jaime y el general Primo de Rivera, que fué objeto de una larguísima ovación del público tan pronto como apareció en el palco. Todos los espectadores se pusieron de pie y agitaron sus sombreros y pañuelos, saludando al Jefe del Gobierno, que contestaba cariñosamente a las demostraciones de simpatía del pueblo barcelonés. La plaza estaba profusamente adornada y totalmente llena de público.

El desfile de las cuadrillas fué precedido de una cabalgata histórica, en la que tomó parte la banda de trompetas del Regimiento de Dragones de Santiago.

Joao Nuncio rejoneó dos toros de Pagés y banderilleó admirablemente, siendo ovacionado. Estos toros fueron rematados por el novillero Calderón que estuvo mal.

Los toros de Concha Sierra que se lidiaron en esta corrida, cumplieron.

Chicuelo estuvo bien con la capa, muleteó a la defensiva y estuvo muy deficiente matando

Marcial aceptable toreando y hábil con el estoque.

Villalta valiente con el capote y la muleta aguantando coladas desiguales.

Todos los diestros brindaron por el Infante Don Jaime, quien les arrojó magníficos regalos.

LA SEMANA DEL LIBRO CUBANO QUE SE REALIZA EN EL LYCEUM

"El día del libro cubano" ha tenido un éxito resonante. Se editará una obra de escritora cubana pobre.—La venta

Anunciamos "el día del libro cubano"; pero el éxito obtenido fué tan completo que ha sido menester convertirlo en **semana**.

En estos días de animación patriótica, mientras el gran Presidente toma posesión de un segundo período en medio de unánime regocijo, mientras el pueblo—todas las clases sociales—asiste a la inauguración del Capitolio, alzado como por arte de magia en unos cuantos meses, mucho temíamos que "el día del libro" quedase deslucido.

El mismo día y a la misma hora se celebraba un "garden party" en casa de cierta familia de la mas patente aristocracia, razón para que los elementos sociales, invitados o no estuviesen atentos a esa fiesta.

Sin embargo, el gesto de un puñado de damas reclamando atención y protección para la labor intelectual de sus compatriotas, no podía pasar desapercibido so pena de confesarnos todos superficiales, frívolos y entusiastas, únicamente por las demostraciones monumentales del patriotismo.

Para honra de Cuba, para orgullo colectivo, debemos proclamar la victoria del Capitolio y el triunfo del Libro Cubano. La consolidación de la personalidad republicana que simboliza el Capitolio estaría trunca sin la demostración de nuestro amor por la obra intelectual de los cubanos. País pequeño éste, jamás seremos grandes y poderosos por nuestro ejército ni por nuestra marina, siendo como son, respetables. El Palacio de Derecho Internacional, cuya primera piedra acaba de ser colocada y la atención que el Gobierno dedica a la enseñanza primaria, superior, artística, científica, industrial y comercial es demostración de que comprende cuán grande y poderosa puede llegar a ser esta nación con el desarrollo, cultivo y empleo de la inteligencia.

Las damas del Lyceum piensan con razón que circunscribirse a obras piadosas y de beneficencia es renunciar a otras nobles actividades a que tiene derecho la mujer. Demostrar a sus compatriotas que **también** es elegante y propio de personas distinguidas el amar los cuadros, los libros y el decorado interior. No todo ha de ser **mah-jon y bridge**; chismorreo, fiestas mundanas y cines de moda. Nada de esto perdurará cuando aún la obra de los intelectuales esté coronada de verdes laureles.

En momentos en que en los campos escasea el trabajo y es mal retribuido, conforta e espíritu ver que las damas del Lyceum—todas bien instaladas en sociedad—en vez de dedicarse a diversiones corrientes o a recibir halagos, organizan exposiciones, conferencia y esta "Semana del Libro" que en su primer día dejó utilidades líquidas para editar una obra literaria de escritora cubana pobre. Este es ya un triunfo positivo.

Todas las tardes de la semana actual, hasta el domingo inclusive de 5 a 7 de la tarde, venderán las entusiastas e improvisadas libreras las obras de escritores vernáculos.

Las personas que deseen la firma de un autor y este no se hallare presente en el acto de la venta, pueden dejar los libros y les serán enviados a domicilio con el autógrafo.

A propósito de firmas. Las damas y damitas del Lyceum han suscrito un mensaje al Honorable señor Presidente de la República. calzado, además, con la firma de todos los intelectuales y artistas allí presentes al primer día del libro, suplicando el indulto de Carlos Montenegro.

La venta de su libro batió el record en el Lyceum.

El ambiente que allí se respira en esta semana del libro es de lo más cordial y nuevo que puede darse. Pobres y ricos, blancos y negros, mujeres y hombres con un respeto y un orden admirables pasan ante las mesas, hojean los tomos, observan los ejemplares raros que se exhiben, toman notas, piden precios, compran y parten, satisfechos de haber realizado una alta función ciudadana.

Emma Piñeyro adornó la primera tarde de venta con la música de su voz, interpretando poesías de su extenso y selecto repertorio.

En este 20 de Mayo podemos exclamar: ¡Ya se venden sin compromiso los libros cubanos!

A. M.

WASHINGTON OFRECE CONTRIBUIR AL ARREGLO DE LAS REPARACIONES

Si los E. U. están dispuestos a contribuir a una revisión de las participaciones de cada país el arreglo será fácil

PARIS, Mayo 20 (AP.)—La conferencia de las reparaciones, que ha entrado en su décima-quinta semana, tomó hoy un tono más optimista con el anuncio de que se ha recibido un memorandum desde Washington, por conducto de la Embajada de los Estados Unidos, con destino a los dos delegados extraoficiales norteamericanos, Owen D. Young y J. P. Morgan.

La nota de la capital norteamericana, de la que Edwin C. Wilson, secretario de la Embajada dió cuenta a una comisión especial de los expertos, acusa recibo de las representaciones hechas por parte de los países no representados oficialmente en la conferencia.

La noticia ha causado sensación en la prensa francesa y en los círculos afectos a la Comisión de Reparaciones, pero los expertos tratan el asunto con la mayor discreción.

"Si el Gobierno de Washington está dispuesto a contribuir a una revisión de las participaciones de los países acreedores de Alemania con el fin de que estos puedan aceptar las cifras sugeridas por Mr. Young, las cosas resultarán más fáciles." ha sido el único comentario.

Durante el día, los expertos de los países acreedores continuaron estudiando las condiciones alemanas y esperan tratar mañana de sus conclusiones con los delegados de Berlín.

El reparto de las anualidades entre los países acreedores ha sido también objeto de estudio, diciéndose que los expertos lograron hacer algunos progresos. Se interpreta este anuncio en el sentido de que las participaciones de algunos de los países han sufrido nuevas reducciones, no habiendo podido saberse cuales han sido estas.

Los belgas y los italianos continúan insistiendo en que se aumenten las cifras de Mr. Young, pero se cree que si las naciones acreedoras consienten en reducir sus participaciones un poco más, los países cuya acreencia es menor tendrán que conformarse con lo que se les asigne.

Los representantes de los aliados trabajan esta noche para completar su estudio de las condiciones alemanas y dar los últimos toques a las observaciones que se proponen hacer.

La comisión especial, presidida por el Comandante Pirelli, de Italia, que conferenció con el secretario de la Embajada Mr. Wilson acerca de la nota norteamericana recibida hoy, probablemente dará cuenta mañana a las distintas delegaciones Si la comisión de Sir Josiah Stamp, de la cito de ocupación de la Rinlandia Schacht, jefe de la delegación germana, se reune durante el día, podrá tener conocimiento de lo que Washington ofrece para solucionar la engorrosa cuestión.

LOS ESTADOS UNIDOS Y LA REDUCCION DE SUS RECLAMACIONES A ALEMANIA

WASHINGTON, Mayo 20 (AP.)—En los círculos oficiales norte-americanos se consideraba esta noche como cierta la posibilidad de que los Estados Unidos hagan una reducción apreciable en sus reclamaciones contra Alemania, por gastos del ejército de ocupación de la Rindandia en el caso de que los demás aliados también aminoren sus demandas de la misma clase.

Las decisiones ya adoptadas por el Gobierno de Washigton en relación con el problema de las reparaciones, son los pasos iniciales para concretar toda una política de acción sobre el asunto, en el caso de que sea necesaria. En los altos círculos gubernamentales se ha declarado que hasta el momento no ha habido cambio alguno con respecto a la actitud norte-americana en la cuestión de las reparaciones aunque los expertos de los Estados Unidos que participan, no oficialmente, en la Conferencia de París, han sido ya notificados de cual sería el criterio de las autoridades de Washington si surgiera la contingencia de proceder.

Hasta ahora la principal de las decisiones norte-americanas es que si los demás países aliados acuerdan reducir sus reclamaciones por los gasto de ocupación militar del Rin, lo Estados Unidos harán lo mismo. No se conoce la proporción en que se realizaría esta reducción, pero el Secretario de Estado, Stimson ha declarado que el Gobierno de Washington cancelaría parte de los 203 millones y medio que reclama por sus gastos militares, al hacer los demás aliados una disminución semejante de sus acreencias de esta clase.

En las demás categorías de demandas norte-americanas contra Alemania, que según lo reconocido por la Comisión Mixta de Reclamaciones ascendía en 1928 a casi 144 millones de pesos, el Secretario Stinson dice que el caso de hacerse una reducción de las deudas alemanas dicha cantidad seguirá siendo la misma, aunque siempre, las cantidades que se cobraría anualmente serían menores que las fijadas ahora, y distribuidas en un número mayor de años.

UN AVIADOR DEL CANADA PERECIO

Estaba enseñando a un alumno y cayó a tierra con el avión

AERODROMO DE ROOSEVELT. en Nueva York, mayo 20 (AP).—El capitán Arthur Argles, aviador canadiense, veterano de la Gran Guerra, sufrió hoy heridas mortales en este aeródromo al descender violentamente, cuando pretendió enseñar a un estudiante cómo se sacaba un aeroplano de caer en barrena.

Argles murió poco después del accidente, y el estudiante, Albert H Harris, neoyorkino, aunque sufrió lesiones graves.

Los Aviadores Españoles en el C. Gallego

Los acompañaron el Ministro de Marina de España, el Embajador de España y su señora y todos los de la Misión Española. La recepción, la estancia y la despedida fueron muy cariñosas.

Anoche, en el gran palacio del Muy Ilustre Centro Gallego, que lucía también una iluminación artística y fastuosa, se celebraba el gran baile, organizado por su Sección de Orden, conmemorando el glorioso 20 de mayo de la República.

En sus salones de fiesta, todo oro, luz, banderas y flores, bailaban las parejas; baile que se interrumpió a las doce y media para recibir a los capitanes aviadores del "Jesús del Gran Poder", que poco más tarde hicieron su entrada triunfal en el palacio; pues desde las puertas fueron conducidos en brazos de los asociados hasta el gran salón, entre ovaciones delirantes, vivas a Cuba, a España y a Galicia.

Les acompañaban el señor Ministro de Marina, de España, el Embajador de España con su distinguida y bella dama; los señores Jordana y Domenech; el comandante del "Cervera", con todos sus jefes y oficiales y el capitán de fragata señor Carricarte, ayudante del Presidente de la República y los Cónsules de España señores Freire y Seminario.

Los recibieron en sus brazos; todos los señores de la Comisión Ejecutiva, en pleno, presidida por el presidente señor Pego Pita, apoderados a la Asamblea, socios; todos querían estrechar sus manos; las damas y las damitas desprendieron de sus bustos las flores, desgranándolas sobre Jiménez e Iglesias, que contestaban agradecidísimos.

Su paseo por los salones fué triunfal, clamoroso, delirante.

El señor Embajador con breves y elocuentes palabras agradeció el grandioso recibimiento; dedicó un recuerdo cariñoso al General Primo de Rivera y terminó dando vivas al Rey, a Cuba, a España y a la Madre Patria.

Luego, en el salón presidencial, se les dedicó un champán de honor, hora fraterna de emoción, honda, palpitante de evocación a España.

Cuando las exigencias del periodismo nos obligaron a abandonar el palacio gallego, el señor Villamil, saludaba con estas bellas palabras a los ilustres visitantes:

"Con hondísimo, sublime y noble alborozo, os doy, en nombre del presidente del Muy Ilustre Centro Gallego, de la Comisión Ejecutiva, de la Asamblea de Apoderados y los socios, de una manera general, la más sentida y cordial bienvenida, al visitar esta Casa de Galicia donde se conserva el orgullo de la estirpe y se rinde culto fervoroso tanto a nuestra amada región añorando sus bellísimos paisajes y sus encantadores ríos de ensueño, como a nuestra Madre Patria, España, a la que veneramos desde el fondo de nuestras almas.

La elocuencia de la emoción que expresó todo el elemento español el día de vuestro feliz aterrizaje en el Campamento de Columbia en el glorioso avión "Jesús del Gran Poder", unida a la de este—en grado sumo enaltecedor—hospitalario país, demuestran afirmativamente que vuestro viaje a esta hermosa Perla de las Antillas, constituye la página más gloriosa de la historia patria en sus relaciones espirituales con la última de sus hijas emancipadas; página escrita por la audacia y la intrepidez vinculadas en vosotros, insignes Jiménez e Iglesias, a quienes nuestra amada España ha querido enviar en un gesto gallardo y gentil, como quien arroja las más escogidas flores de sus vergeles a los pies de la dama de sus más caros pensamientos.

Por eso quisiera, ilustres aviadores, que en estos momentos mi humilde voz alcanzase a remedar el tañido de los clarines, el sonar de las trompetas de triunfo, el repique de las campanas, el retumbo de jubilosas multitudes, el extremecimiento de los cantos de alegría, la polifonía, en fin, de la epopeya de los días de gloria para expresar que éste es el día más grande para el Muy Ilustre Centro Gallego por la visita que os habeis dignado hacerle.

Gracias, Jiménez e Iglesias, por la honra que habeis dispensado al Muy Ilustre Centro Gallego de la Habana.

Brindo por la prosperidad y grandeza de España, Cuba y Galicia y también por vuestra ventura personal".

DENUNCIA DE HURTO

El chofer Manuel Pereira Pombo, vecino de Bélgica número 25, denunció a la Policía, que de la esquina de Gloria y Economía, le habían hurtado el título de chofer número 5529 y la circulación del auto número 23009.

El Congreso Internacional de Ciencias, Fué Inaugurado por el Rey Alfonso XIII

Congresistas españoles y extranjeros concurrieron a la solemne ceremonia celebrada en la Facultad de Medicina

LA CONFERENCIA DE CAMARAS DE COMERCIO

El Pabellón de Dinamarca en la Exposición de Sevilla fué visitado por SS. MM.—Marinos daneses les hicieron honores

BARCELONA, Mayo 20. (AP.)—El Rey Alfonso inauguró hoy el Congreso Internacional de Ciencias. La ceremonia se efectuó en la Sala de Actos de la Facultad de Medicina, bajo la presidencia del Soberano español, a quien rodeaban el Rector de la Universidad y las autoridades.

Asistieron a la sesión inaugural numerosos congresistas nacionales y extranjeros.

LA CONFERENCIA DE CAMARAS DE COMERCIO

BARCELONA, Mayo 20. (AP.)—El Consejero Jurídico de la Liga de las Naciones que representa a dicha institución internacional en la Exposición Universal, D. Juan Antonio Duero, nos dijo hoy que se ocupa de la colaboración que prestará la Sociedad de las Naciones a la Conferencia de las Cámaras de Comercio de Norte, Centro y Sur de América que se celebrará en Barcelona, en el mes de Octubre, bajo la presidencia del Conde de Guell.

Los organismos técnicos de la Sociedad de las Naciones—dijo—sobre todo las Secciones de Comunicaciones y Tránsito, facilitarán todos los elementos que posean a fin de que sirvan de base para los estudios de las Cámaras.

El señor Duero se propone estar en Madrid el 6 de Junio, fecha en que comenzarán a reunirse los miembros del Consejo de la Liga de las Naciones.

BARCELONA, Mayo 20. (AP.)—Don Alfonso y Doña Victoria visitaron esta mañana el Pabellón de Dinamarca, en la Exposición Universal, en compañía del Príncipe Knud, el Marqués de la Foronda y los generales Barrera y Berenguer.

Una compañía de marinos del crucero danés anclado en puerto, con bandera y música hizo los honores a los soberanos españoles.

Hicieron uso de la palabra el Ministro de Dinamarca, el Director de la Exposición y el Príncipe dinamarqués Knud.

La Reina se trasladó después al Hospital Clínico llevando palabras de consuelo a los enfermos, a quienes hizo generosos donativos, siguiendo a la Caja de Pensiones a la Vejez, acompañada de las Infantas, donde asistió al reparto de premios a las obreras que son alumnas de las escuelas nocturnas.

Los Reyes, los Infantes, el General Primo de Rivera, los Ministros y el director de la Exposición y otras autoridades asistieron al banquete dado por el Príncipe Knud en el barco de guerra dinamarqués, en honor del Rey Alfonso. Fué recibido el soberano con honores por la tripulación y salvas de los buques de guerra españoles y extranjeros.

Banquete a Asociaciones Pro-Sociedad de Naciones

Se celebró en el Círculo de Bellas Artes a las de la Liga

LA SITUACION DE ESPAÑA

Los delegados hallaron a España en plena libertad

MADRID, Mayo 20. (AP.)—En el Círculo de Bellas Artes se celebró el banquete en honor de la Unión Internacional de Asociaciones Pro-Sociedad de las Naciones, presidiendo el Ministro de la Gobernación. General Martínez Anido, el presidente de la Unión, Conde Von Bernstorff, y el de la Asamblea Nacional, señor Yanguas.

La comida fué amenizada por la banda de Ingenieros y a los postres habló el presidente del Círculo agradeciendo a la concurrencia su asistencia al acto.

Después hablaron varios representantes, destruyendo las campañas contrarias a la actual situación en España, diciendo de esta que la han hallado gozando de plena libertad. El Ministro de la Gobernación se declaró dichoso por asistir al acto, organizado, en favor de la Sociedad de las Naciones, y se mostró orgullosos de que la visita de los diplomáticos y políticos extranjeros coincida con las campañas difamadoras de España, ya que ellos podrán comprobar que la nación labora por la cordialidad de los pueblos. Martínez Anido terminó diciendo que pensaba que al regresar todos los delegados a sus países informarán en ellos de la tranquilidad absoluta reinante en España.

El delegado Henri de Jouvenel, de Francia, anunció de manera elocuente la próxima victoria de la labor de las Asociaciones cerca de todos los Gobiernos de Europa.

Después del banquete se celebró en el teatro del Círculo una fiesta española, tomando parte en ella numerosos artistas, cuyas danzas y cantos típicos fueron muy aplaudidos.

Movimiento Marítimo

N. YORK, mayo 20, (AP.)—Hoy llegaron a este puerto los vapores Pinar del Río, de Matanzas; Cananova, de Guantánamo; y Sud Argentino, de la Habana.

A Filadelfia llegó el Nygaard, de la Habana, y a Nueva Orleans llegaron el Dominó, de Tarafa, y el Cartago, de la Habana, saliendo el Dulcino, para Tarafa, y el ferry Sea Train, para la Habana.

A Baltimore llegaron el Feltore, de Daiquirí, el Modig, de Pelton, y el Verona, de Baracoa.

De Norfolk salió el Frednes, para Nuevitas.

A Vigo llegó el vapor holandés Maasdam, de la Habana.

LE OCASIONO AVERIAS

Alejandro Herrera Guerra, chofer del auto 18378, denunció a la policía, que transitando por la esquina de M. Gómez y Figuras, el ómnibus 40560, de la empresa Los Pinos, le ocasionó averías por la parte trasera.

La Normalidad de la Vida Española

BARCELONA, Mayo 20. (AP.)—Al salir en la mañana de hoy del edificio de la Capitanía General, el Jefe del Gobierno, General Primo de Rivera, que llevaba en la mano un sobre, dijo a los representantes de la prensa que contenía un Real Decreto que iba a someter a la firma de Su Majestad, restableciendo la normalidad en la vida escolar de las Universidades clausuradas, que son la Central de Madrid, Barcelona y Oviedo y la Facultad de Medicina de Salamanca, reservándose el Gobierno el derecho a aplicar las medidas disciplinarias oportunas a los alumnos y profesores que se significaron durante la perturbación del orden público, y que hicieron política, con un pretexto universario, a fin de producir el descrédito del Gobierno.

Agregó el General Primo de Rivera que el Gobierno considera que después del éxito de las Exposiciones Ibero-Americana de Sevilla y Universal de Barcelona, podía dignamente adoptar medidas que antes hubiesen parecido una claudicación, quebrantando la disciplina escolar, cuna de la ciudadanía. Terminó diciendo que la juventud está hoy dispuesta a colaborar en la obra de engrandecimiento nacional.

También anunció el Marqués de Estella que en breve dará una fiesta en Barcelona o Madrid en honor del señor Enrique Larreta, delegado de la Argentina en las Exposiciones.

CON LA PIPA

En la esquina de Misión y Factoría, chocaron el tranvía 88, de la línea de Jesús del Monte, manejado por el motorista 3122 y la pipa de riego de Obras Públicas número 659, que conducía Graciliano González.

MENSAJES POR LA ESTACION DE PRADO DEL REY

Los referentes a las dos exposiciones a las 2 p. m.

WASHINGTON, mayo 20 (AP).—El presidente de la Comisión Federal de Radio, Ira Robinson, ha anunciado hoy que los mensajes inalámbricos trasmitidos a diario en relación con las Exposiciones de Sevilla y Barcelona por la estación de Prado del Rey, España pueden ser recibidos con fuerza de 550 kilociclos a las dos y media de la tarde, hora de verano de Nueva York (una y media en la Habana).

El Embajador de España, Sr. Padilla, dice que en su Embajada han sido recibidos varios mensajes, y que igualmente podrán recibirlos muchos países de América.

UNA DENUNCIA

Vicente Sánchez Méndez, chofer del camión 629, de la Secretaría de Obras Públicas, vecino de Economía número 54, denunció en la Quinta Estación, que transitando por la calle de Carrillo al llegar a la esquina de San Nicolás, tropezó con el toldo de un mueblería que está situada en dicha esquina, estimando como responsable al dueño del mismo por haberlo colocado demasiado fuera.

LAS CORRIDAS DE TOROS QUE SE EFECTUARON EN MADRID Y PROVINCIAS

Manuel Ordóñez sufrió fuerte multa por haber lanzado una banderilla que se clavó en el sombrero de un hombre

MADRID mayo 20. (AP.) — En la Plaza de Toros de esta capital se lidiaron esta tarde reses de Clairac, terciados y bravos. El cuarto fué desechado por pequeño siendo sustituído por otro de la ganadería de Terrones. El quinto y el sexto, por pequeños también, fueron protestados por el público, teniendo que ser sustituídos por reses de Tovas y Pagés que cumplieron.

Marqués toreó con el capote magistralmente, realizando quites estupendos en el primero, al que dió muerte después de pasarlo de muleta coreado por el público, de un pinchazo y media superior. Dió vuelta al ruedo y recibió la oreja. Al cuarto toro lo lidió con desconfianza, dándole muerte con cuatro pinchazos y un sablazo y descabello, escuchando una pita.

Barajas realizó verónicas apretadas y banderilló al segundo superiormente. Estuvo valiente con la muleta y desigual con el estoque, siendo aplaudido.

Niño de la Palma lanceó despegado, escuchando gritos. Hizo faenas vulgares y mató pinchando y cuarteando en medio de las protestas del público.

Manuel Ordóñez arrojó una banderilla al aire que cayó en el tendido nueve, clavándose en el sombrero de un espectador el cual resultó ileso milagrosamente. Esto produjo una bronca en el público y la autoridad impuso una fuerte multa al torero.

OTRAS CORRIDAS DE TOROS

MADRID, mayo 20, (AP.) — En Olivenza se lidiaron toros de Soler y Marzal que cumplieron.

Gallito de Zafra tuvo una gran tarde. Toreó de capa valeroso y artístico, ejecutando estupendas faenas son la muleta, metido entre los pitones, siendo coreadas por el público. A pesar de un aviso que recibió en el primer toro, recibió muchos aplausos del público, que lo sacó en hombros. Mariano Rodríguez bien.

En Oviedo se torearon Encinas bravos y terciados. Bejarano estuvo voluntarioso y trabajador, matando regularmente. Se retiró a la enfermería, resentido de la última cogida. Cagancho repitió el espectáculo vergonzoso de torear distanciado, derrochando miedo y pinchando escandalosamente. Ricardo Rodríguez estuvo superiorísimo con la capa y la muleta y decidido matando.

Un grupo de aficionados se dirigirá a las autoridades con el fin de pedirles que prohiban las actuaciones de Cagancho como medida de orden público.

En la corrida de toros de Málaga se despidió del toreo Larita, con Palhas regulares. Larita estuvo valentón aunque desentrebado. Mató cinco toros siendo ovacionado. Barrar, sobresaliente de espada mató bien el sexto recibiendo una oreja.

MADRID, mayo 20 (A. P.)—Se está celebrando a diario en Madrid las sesiones del Congreso de Autores y Compositores, estudiándose en ellas las diversas cuestiones relativas a la propiedad intelectual, así como las de la Sociedad Internacional de Autores y Legislación Internacional de Propiedad de Obras.

Los acuerdos que adopte el Congreso serán publicados en breve, y trasmitidos a las diferentes Sociedades de Autores, tratándose al mismo tiempo de incorporar las medidas que se aprueben a la legislación de diversos países.

FALTAS A LA POLICIA

Guillermo Someillán González, estudiante y conductor del auto de su propiedad número 6628 y su amigo y compañero Edmundo Castell, con domicilio en Trocadero número 63, fueron acusados de faltas y desobediencia por el vigilante Dimas, con motivo de no haberles permitido que continuaran por una calle que estaba cerrada al tránsito público.

CHOQUE EN EL VEDADO

En la esquina de Séptima y 12, chocaron el camión 4477, conducido por José Corripio San Félix y el auto 9602, que guiaba Alberto González Carballo.

EN LA UNION PRO S. DE NACIONES

Nombrados los presidentes de comisiones especiales

MADRID, Mayo 20. (AP.)—El Consejo General de la Unión Pro Sociedad de las Naciones se reunió en la mañana de hoy, bajo la presidencia del Conde Von Bernstorff delegado alemán, quien se excusó ante sus colegas por no haber llegado a tiempo de concurrir a las reuniones anteriores.

Se nombraron después los presidentes de las Comisiones especiales, resultando elegidos, M. Dumba, para la de Cuestiones Interiores; el italiano Gallaversi para la de Educación y Propaganda; el inglés Dickinson, para la de Minorías; el holandés Ryckworsel para la de Cuestiones Sociales y el español Conde de Gimeno, para la de Cuestiones Políticas y Jurídicas. A continuación se repartieron los asuntos a las distintas comisiones escogiéndose aquellos que el plenario de la Asamblea.

Más tarde se acordó que la próxima reunión del Consejo General se celebre en Montreaux, Suiza, después que la Sociedad de las Naciones haya efectuado sus sesiones correspondientes al mes de Octubre. Algunos propusieron que se celebrara en Ginebra al mismo tiempo pero prevaleció el criterio de que la sede de las futuras reuniones sea Montreaux.

La Unión de Sociedades Pro Sociedad de las Naciones aceptó la colaboración que ha ofrecido el Comité Federal de la Sociedad de Cooperación Pro Europa.

Antes de acabarse la reunión, el delegado polaco Stronsky recordó el incidente surgido hace poco por haberse divulgado ciertos documentos relativos a las minorías nacionales que estaban en la mesa del Consejo y el Presidente y Secretario dieron amplias explicaciones.

CON UN CAMION

En la esquina de Estrada Palma y Refugio chocaron el tranvía 484, de la línea de Jesús del Monte Jalecón, manejado por el motorista José Víctor Sosa Mesa y el camión de repartir carne número 12072, conducido por Agustín Martínez Ramos, vecino del reparto Los Angeles. Como consecuencia del accidente, el tranvía se salió de la línea, quedando el tráfico interrumpido durante una media hora.

Temperaturas en Varias Ciudades

NUEVA YORK, mayo 20 (A. P.)—Las temperaturas máximas en las principales ciudades del mundo, fueron hoy las siguientes:

	Fahrenheit	Centígrados
N. York	59	15
Was'ton	82	27.7
Londres	67	19.4
París	71	21.6
Roma	75	23.8
Berlín	65	18.3
Niza	72	22.2

TEMPERATURAS LOCALES

Durante las últimas 24 horas se han registrado en la Habana las siguientes temperaturas en centígrados:

Máxima: 31-9.
Mínima: 23-6.
Media: 27-4.

EL INFORME DE LA I. TELEPHONE

Sus compañías asociadas y afiliadas en el mundo son 49

NUEVA YORK, mayo 20. (AP) El informe anual de los directores de la International Telephone and Telegraph Company, publicado hoy muestra que los ingresos netos de la corporación en 1928 fueron de 14.596.336 pesos, el capital excedente de 13.238.083 pesos, y los sobrantes de 21.471.667 pesos.

El informe dice también que fueron pagados dividendos trimestrales del 6 por ciento, estableciéndose reservas adecuadas, y transferido el balance de los ingresos netos a los sobrantes, los cuales habían aumentado, al terminar el año en 5.835.659 pesos.

Los directores informaron muy satisfactorios progresos durante el año para la International y sus compañías asociadas y afiliadas que son actualmente 49, en muchas partes del mundo.

SE LE DIO A LA FUGA

El vigilante Lugones dió cuenta en la Décima Estación, que el chofer del auto 16139, se le dió a la fuga al tratar de imponerle una multa, por una infracción del Tránsito que cometió.

OCHO CHOQUE

En la esquina de 23 y D., chocaron los autos 45064 y 5045. Los conducían respectivamente Antonio Rodríguez Quiñones y José Fernández Miranda, que carecía de título, ocasionándose averías ambos vehículos.

EN LA CAMARA DE LA R. ARGENTINA

El presidente y los vices fueron reelectos. Un paro

BUENOS AIRES, mayo 20. (AP) Despues de nueve sesiones fracasadas, la Cámara de Diputados celebró hoy otra preparatoria, reeligiendo presidente a André Fereyra, y vicepresidentes a Jorge Rodríguez y Francisco Emparanza.

Se ha efectuado en forma parcial el paro de 24 horas ordenado por la Feedración Obrera Regional Argentina (FORA) para pedir la libertad del anarquista Simón Radowitzky. Los obreros huelguistas celebraron reuniones en las plazas públicas, con el mayor orden.

Debido a la espesa niebla reinante esta mañana en el puerto de Buenos Aires, un ómnibus del servicio público se precipitó en el río de la Plata, con los doce pasajeros que llevaba, de los que ocho resultaron heridos.

ACUSADO DE INSULTOS

Norberto Benítez Valdés, chofer del ómnibus 40539, de la empresa Auto Bus Amaro, fué acusado por Armando Gutiérrez Amaro, vecino de Carrillo número 65, de haberlo insultado sin motivo alguno, en ocasión de transitar por la esquina de Carrillo y Rayo.

M.E.C.D. 2016

SECCION DE ROTOGRABADO

DIARIO DE LA MARINA

Impreso en los talleres del DIARIO DE LA MARINA Habana. República de Cuba.

MARTES 21 DE MAYO DE 1929

Momento en que, después de haber prestado el solemne juramento, descendía, por la gran escalinata de honor del Capitolio, el Honorable Presidente de la República, General Gerardo Machado y Morales.

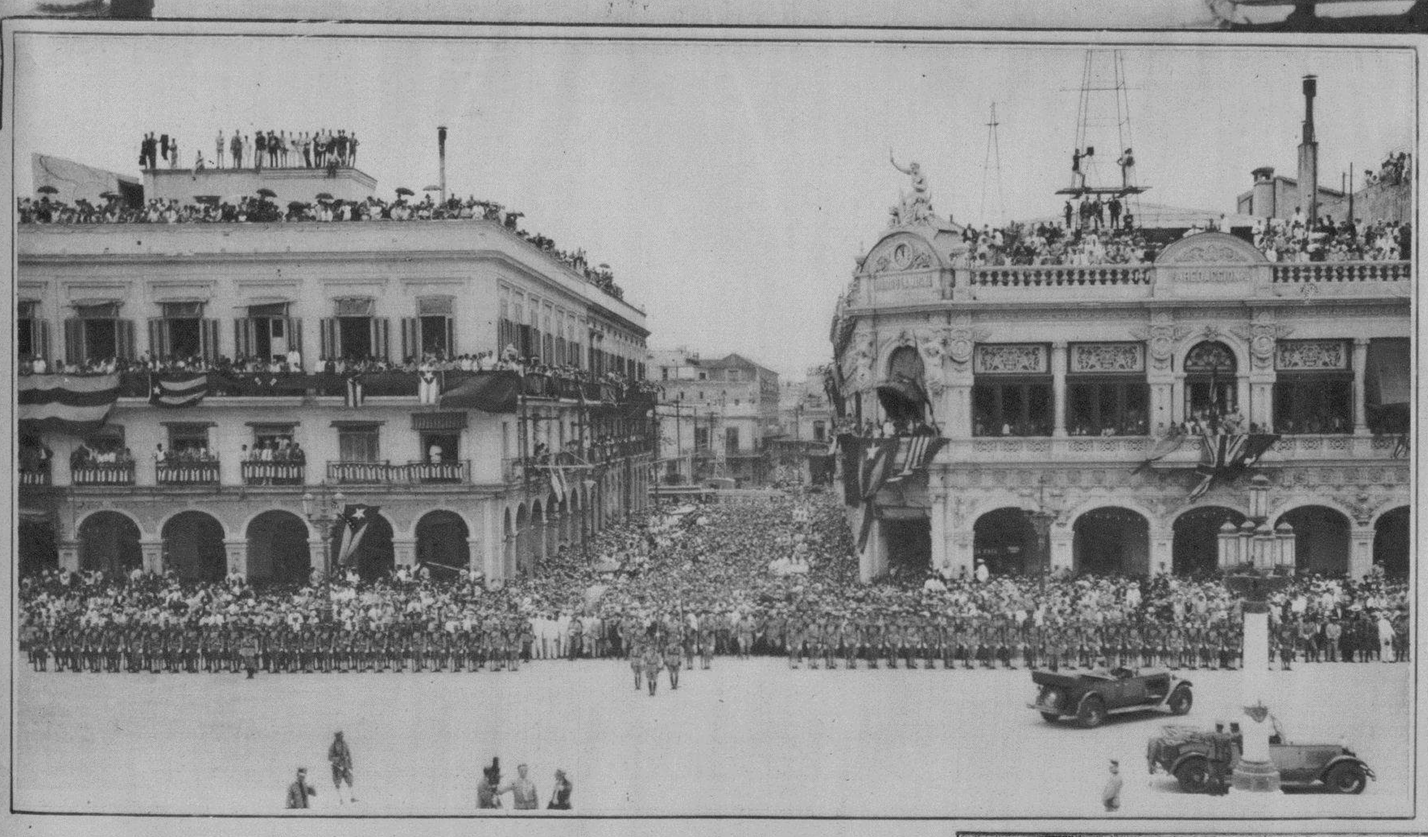

Imponente aspecto que ofrecían los alrededores del DIARIO DE LA MARINA, vistos desde la escalinata del Capitolio.

El solemne instante en que el General Gerardo Machado y Morales, presta juramento del cargo de Presidente de la República ante el Tribunal Supremo, en pleno.

Acompañado del señor doctor Rafael Martínez Ortiz, Secretario de Estado y de su ayudante el coronel Julio Morales Coello, el Hon. señor Presidente de la República abandona el Capitolio.

M.E.C.D. 2016

Hermosísima vista panorámica tomada desde los altos del teatro "Payret", exclusivamente para el DIARIO DE LA MARINA, por "American Photo" que somos los únicos en publicar

El Honorable Presidente de la República, General Gerardo Machado y Morales, en el momento de subir a su automóvil, recibe los aplausos de la multitud.

Otras magníficas fotos del DIARIO. La multitud entusiasta, reunida en los alrededores del edificio.

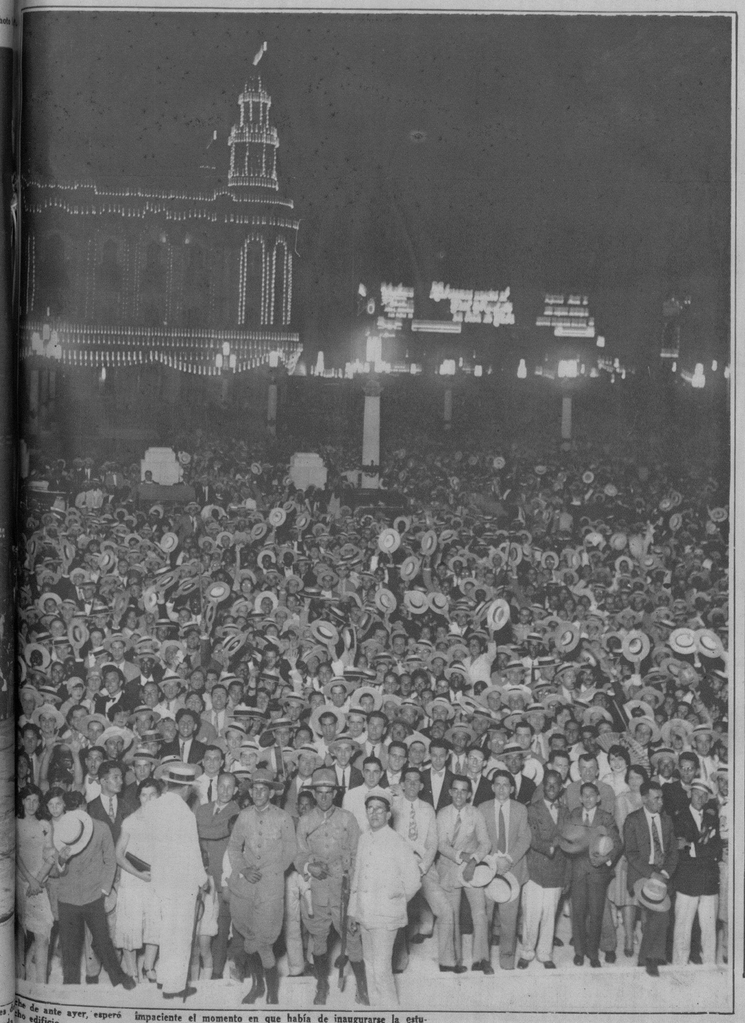

Desde ante ayer, esperó impaciente el momento en que había de inaugurarse la estupenda edificio.

Los capitanes Ignacio Jiménez y Francisco Iglesias, los héroes del vuelo Europa-América, posando ante la lente de nuestro fotógrafo, en el momento de la ju ra.

M.E.C.D. 2016

AL HOMENAJE QUE LA PATRIA
Y LAS NACIONES AMIGAS OFRECEN
AL GRAL. GERARDO MACHADO
SE UNE CORDIALMENTE LA
Cía. CERVECERA INTERNACIONAL, S.A.
R. Lillo.

M.E.C.D. 2016