SECCION 1ª

El DIARIO DE LA MARINA es el periódico más antiguo de Cuba. Fué fundado en el año mil ochocientos treinta y dos. Servicios especiales de España.

DIARIO DE LA MARINA

Miembro de The Associated Press. Esta queda autorizada para usar nuestros servicios y noticias de información. Hilo directo con New York.

AÑO XCVII.—NUM. 96 | Acogido a la Franquicia Postal | LA HABANA, SABADO, 6 DE ABRIL DE 1929.—SANTA CATALINA DE PALENCIA | TIEMPO PARA HOY: Bueno. | EJEMPLAR, 5 CENTAVOS

HEMEROTECA MUNICIPAL MADRID SECCION 1

3 Sugestiones Para Remediar la Crisis de la Industria Azucarera

LA PRIMERA ES QUE LOS PAISES PRODUCTORES: CUBA, POLONIA Y CHECOESLOVAQUIA, NEGOCIEN UN PACTO PARA PODER REDUCIR LA PRODUCCION

Otra de Ellas, la Unificación de Ventas al Extranjero

LA TERCERA SUGESTION PROPONE ORGANIZAR UNA GRAN CAMPAÑA EDUCACIONAL EN PRO DEL MAS EXTENSO EMPLEO DE LA PRODUCCION AZUCARERA

GINEBRA, abril 5. (AP) Tres sugestiones principales para remediar la crisis internacional del azúcar salieron hoy de las discusiones secretas de los expertos.

La primera es que los países productores, por ejemplo, Cuba, Polonia y Checoeslovaquia, negocien un convenio para la reducción o estabilización de la producción. Esta solución significa que los países deben llegar a un acuerdo y no ha de ser precisamente para aumentar la producción azucarera.

La segunda sugestión es que los países productores deben formar una organización central una especie de Clearing House para unificar sus ventas al extranjero. Se espera que este plan impediría las fluctuaciones y aseguraría una equitativa distribución de las órdenes entre los productores.

La tercera propone la organización de una vasta campaña educacional para demostrar la conveniencia de un más extenso empleo del azúcar.

Se cree que las discusiones terminarán mañana. Los expertos de la Liga de las Naciones decían esta noche que no deben ponerse muchas esperanzas en que la Comisión Económica de la Liga acepte cualquiera de las soluciones propuestas, agregando que debe dársele una oportunidad para que coordine todas las sugestiones que se han ofrecido despues de la disminución, en una reunión plenaria de la misma.

Una delegación de la Comisión Económica ha estado siguiendo atentamente las explicaciones de los expertos azucareros y rendirá un informe al organismo principal.

Prácticamente todos los técnicos tomaron parte en la discusión de hoy, entre ellos el señor Marino Pérez, de Cuba; el presidente de la organización de manufactureros belgas de azúcar, M. Beauduin; el presidente de una organización similiar en Francia, M. Herscher; el representante de la industria azucarera de Polonia, M. Zychlinsky, y Alburquerque Dorey, fabricante de azúcar de Portugal.

El comunicado de la Liga dice esta noche que se ha pedido a los expertos que contesten de una manera terminante a los siguientes:

La conveniencia y posibilidad de reducir y estabilizar la producción azucarera por medio de acuerdo entre los productores y mediante la racionalización de las ventas.

Causas principales de la diferencia en el consumo per cápita en los distintos países.

Efecto de la imposición de derechos arancelarios al azúcar.

Conveniencia de realizar una propaganda con el fin de aumentar el consumo.

Efecto de las medidas aduanales establecidas en la convención de Bruselas.

Plan para la creación de una oficina central de distribución y obtención de informaciones acerca de la producción azucarera.

Escenario de la Gran Batalla

(1) La porción sombreada en el mapa indica el lugar en donde se efectuó la batalla, reciente, entre 10,000 soldados federales que tomaron la Ciudad de Jiménez en Chihuahua y los rebeldes que le hicieron frente. Las trincheras de éstos formaban un semicírculo de tres millas al Sur de Jiménez, que fué objeto del ataque de los federales al mando del general Almazán, en el centro y en ambas alas. La ciudad fué tomada en un cuerpo a cuerpo, al lograr romper las tropas leales el flanco occidental.

(2) Las flechas indican los lugares de la vía férrea que los federales rompieron hacia el Norte y Oeste de Jiménez, embotellando así a las tropas rebeldes y obligándolas a presentar batalla decisiva.

(3) Las noticias de esta batalla se recibieron en México, mediante despachos del General Calles que permanecía en su cuartel general en Bermejillo, localidad situada al Sur del campo de batalla.

LA PRIMERA FOTOGRAFIA QUE LLEGA A LA HABANA

SEVILLA, marzo (A. P.)—Los aviadores capitanes Jiménez e Iglesias, en el Aeródromo de Tablada (Sevilla), retratados junto al "Jesús del Gran Poder" en "pose" especial para la "Ass. Press" el día anterior al del inicio de su triunfante vuelo a Buenos Aires.

Al Fin Parece se Elevarán Los Aranceles Para el Azúcar Cubano

SEGUN DICHAS NOTICIAS EMANADAS DEL CAPITOLIO DE WASHINGTON, LA COMISION ESTA INCLINADA A FIJAR LOS DERECHOS A ESE PRODUCTO EN 2,40

Se Está Pretendiendo Forzar su Aprobación Sin Debate

ESTO NO OBSTANTE, LA MEDIDA HALLARIA FRANCA OPOSICION EN EL SENADO, DONDE SMOOT SE HALLA DISPUESTO A COMBATIR EN FAVOR DEL ALZA

WASHINGTON, Abril 5.—(AP)—Rumores bien definidos, pero no confirmados, que emanaron del Capitolio, en el día de hoy, informan que la Comisión de Medios y Arbitrios se muestra favorablemente inclinada a fijar en $2.40 los derechos arancelarios para las cien libras de azúcar de Cuba.

Personas muy relacionadas con los intereses en conflicto de los cañeros cubanos y de los remolacheros del Oeste aseguran que la subcomisión del Azúcar, compuesta por los representantes Timberlake, de Colorado; Watson, de Pennsylvania, y Bachrach, de Nueva Jersey, habían recomendado que los derechos al azúcar se eleven a 3.00 pesos las cien libras, que con el 20 por ciento de descuento, resultan de $2.40 para Cuba.

Dícese que existe la intención, por parte de los abogados del alza de los aranceles de forzar su aprobación por la Cámara sin debate. Sin embargo, en el Senado encontraría oposición la medida, donde el Senador Smoot, campeón de los intereses azucareros del país preside la Comisión de Aranceles.

El Senador Smoot está celebrando contínuas conferencias. Una de las más importantes se celebró ayer en su despacho entre el Senador William Petrikin. Presidente de la Great Western Beet Sugar Association, el mayor general Frank McIntryre, representante del Gobierno de Filipinas, y Edwin P. Shattuck, abogado de la Asociación azucarera de los Estados Unidos y por tanto de los intereses cubanos.

WASHINGTON, Abril 5.—(AP)—Las perspectivas de un choque entre republicanos y demócratas acerca de las provisiones flexibles de la ley arancelaria son cada día mayoyres, mientras los leaders de la mayoría de la Comisión de Medios y Arbitrios de la Cámara continúan la revisión de la Ley Fordney-McCumber de 1922.

Los miembros republicanos insisten en la conveniencia de reforzar la sección de la ley que se refiere a la autorización dada al Presidente para aumentar o reducir las tarifas en caso necesario, sin consulta al Congreso. Algunos demócratas creen, por otra parte, que dicha cláusula debe eliminarse.

Para Hull, presidente del Comité Nacional Democrático, la cláusula ha fracasado como valor práctico, sostiene los negocios en un estado de incertidumbre, consume la mayor parte del tiempo de la Comisión de Aranceles, absorbe una gran cantidad de tiempo del Presidente, casi divorcia a la Comisión de Aranceles del Congreso y establece diferencias enojosas.

Los miembros republicanos de la Comisión no parecen partidarios de que aumenten las facultades del Presidente en la cláusula flexible, autorizándole a trasladar artículos incluídos en la lista de productos libres de derechos en la lista de los que pagan o viceversa.

Sindicato de Ventas Para el Azúcar

NUEVA YORK, abril 5, (AP.) — Ha sido anunciada la formación, esta semana, del Sindicato Conjunto de Ventas Extranjeras, arganización que comprende a todos los intereses norte-americanos productores de azúcar cubano, para la venta cooperativa en Europa y otros países extranjeros, fuera de los Estados Unidos, de unas novecientas mil toneladas del producto.

En las oficinas de la asociación exportadora se dice que la política de la nueva organización es crear condiciones de "mercado abierto" para vender azúcar a los países extranjeros, y que no se mezclará en las actividades vendedoras de otros productores en la forma usual.

En sus transacciones con los compradores el Sindicato Conjunto cotiza los frutos cubanos C. I. F. (costo, seguro y flete) para los países de Europa, y F. O. B. (puesto libre abordo) para los del Lejano Oriente. Los azúcares ofrecidos en venta son de la zafra cubana no afectada por las restricciones anteriores del Gobierno de la Habana.

Se ha anunciado que "el Sindicato Conjunto de Ventas Extranjeras ha vendido hasta el 4 de abril unas 30 mil toneladas, a un precio promedial de 7 a 8 puntos sobre el mercado de los Estados Unidos. No es la política del Sindicato forzar indebidamente las ventas de azúcares, sino vender éstos de manera ordenada y en forma cooperativa".

FUGA DE UNA JOVEN

Gregorio García Roche, vecino de Revillegigedo 103 denunció en la Policía Judicial que su hija María Teresa García y Espinosa, de 15 años de edad se había fugado de casa, no siendo ajeno a ello un individuo nombrado Ricardo Herrera, de Angeles 78.

El agente Ramón Lugo practicó investigaciones y encontró a la joven.

Dice Calles Que el Problema Militar de Chihuahua Terminó

AFIRMA QUE EL EJERCITO FEDERAL SOLO TIENE QUE MARCHAR SOBRE EL ESTADO DE CHIHUAHUA Y POBLACIONES FRONTERIZAS, SIN RESISTENCIA

DESTROYERS AMERICANOS RUMBO A PUERTO MEXICO

LAS DIFICULTADES RESPECTO A SU DESTINO HAN IMPEDIDO LA ENTREGA DE LOS 295 SOLDADOS FEDERALES QUE SE INTERNARON EN FUERTE BLISS

CIUDAD MEXICO, abril 5 (A. P.)—El Secretario de la Guerra, general Plutarco Elías Calles, informa al Gobierno esta noche que el problema militar de Chihuahua ha "desaparecido completamente", en vista del hecho de que los rebeldes que aun quedan, están completamente desorganizados.

Elías Calles afirma que el ejército federal sólo tiene que marchar sobre Ciudad Chihuahua y las poblaciones fronterizas, para ocuparlas sin encontrar resistencia. Los generales José Gonzalo Escobar y Marcelo Caraveo están en Ciudad Chihuahua, con cinco trenes listos para llevarles, con los restos de sus fuerzas, hacia Casas Grandes. Desde allí podrán seguir en dirección a Agua Prieta, Sonora.

Hay informes de que el general Escobar ha impedido que los corresponsales extranjeros que estaban con él en Chihuahua, se enteren de la magnitud del desastre de sus tropas en las batallas de Jiménez y La Reforma.

Noticias oficiales de la costa del Pacífico dicen que las fuerzas del general Lázaro Cárdenas, federal, han ocupado Quila, sin novedad, y que el sábado la caballería del Gobierno entrará triunante en Culiacan, para seguir hacia el Norte y alcanzar al enemigo en San Blas, liquidando así el problema militar en el Noroeste, como se ha hecho en Chihuahua.

El teniente coronel aviador Pablo Sidar, comandante de las fuerzas aéreas en Sinaloa, y el teniente José Llerena, aterrizaron hoy en Ciudad México, procedentes de Mazatlán, tras cinco y media horas de vuelo. El teniente Llerena ha manifestado que la rebelión de Sinaloa ha sido aplastada, y que en el vuelo sobre Culiacan efectuado la mañana del jueves, no se vió un solo revolucionario.

WASHINGTON, abril 5 (A. P.)—El Departamento de Marina anunció hoy que el destroyer "Robert Smith", que está ahora en la bahía de Tobari, México, ha recibido orden de dirigirse a Topolobampo, México, y que se enviará otro buque de la misma clase para sustituir en Tobari al "Robert Smith".

PHOENIX, Estado de Arizona, 5 abril (A. P.)—Un emisario mexicano, enviado del general Fausto Topete, jefe de las tropas que sitian Naco, presentó hoy al gobernador Phillips, de Arizona, las excusas de aquél, por las bombas que dejó caer un aeroplano revolucionario en territorio estatal, hace unos días. El gobernador dice que recibió al emisario aludido en su despacho de la Casa del Estado, pero no quiso decir su nombre.

El gobernador Phillips fué notificado de que el hecho fué un accidente casual y que no ha de repetirse.

EL PASO, Estado de Texas, abril 5 (A. P.)—Los soldados federales mexicanos internados aquí en Fuerte Bliss, no quedaron hoy en libertad, debido a que las autoridades de su país no han resuelto a dónde se les debe enviar. Los soldados aludidos proceden de Juárez, ciudad que abandonaron cuando cayó en poder de los rebeldes. El Presidente Hoover ha ordenado que sean devueltos a México, y el gobernador de Arizona ha protestado de que pasen por territorio de su Estado.

El brigadier Van Horn Mosely, jefe del Fuerte Bliss, dice que el ejército de los Estados Unidos no tiene jurisdicción sobre los 295 soldados federales en internamiento, aunque todavía no han sido entregados al Cónsul de México, Sr. Liekens.

EL PASO, Estado de Texas, abril 5 (AP).— Un tren especial salió a las 6 y 50 de la noche de esta ciudad en dirección a Naco, Arizona, llevando a los 295 soldados federales mexicanos internados desde la toma de Juárez por los rebeldes. Las tropas reforzarán la guarnición federal que defiende Naco contra sus sitiadores.

Con los 295 soldados van 46 mujeres, 33 niños y 37 caballos. El convoy llegará a Naco entre las cinco y seis de la mañana del sábado. Manda el contingente el General Ignacio Flores.

El tren está formado por diez coches, un carro de equipajes, un carro plancha y dos casillas, con los caballos.

Cierta cantidad de municiones, que iba a ser enviada en el mismo tren, quedó en Fuerte Bliss.

PRESIDIO, Estado de Texas, abril 5. (AP).— Noticias recibidas aquí dicen que el Gobernador interino y el Tesorero del Estado de Chihuahua, rebelde, fueron detenidos hoy por la tarde cuando pretendían entrar en los Estados Unidos por un lugar a 20 millas de Ojinaga, donde están ahora.

MAS INFORMACION COMPLEMENTARIA EN LA PAGINA 15

OTRO SACERDOTE ESTA DETENIDO

El delito de que lo acusan es haber oficiado en una boda

CIUDAD MEXICO, abril (AP) La policía puso hoy en libertad a un sacerdote católico que había sido detenido por haber oficiado en una ceremonia matrimonial sin haber registrado su nombre y dirección de acuerdo con lo que exige la ley.

El padre de la novia fué detenido algunas horas. Los recien casados no fueron molestados por las autoridades, quienes les permitieron que comenzaran su luna de miel. Los agentes del Gobitrno penetraron en la residencia de la novia poco despues de haberse celebrado la ceremonia y preguntaron al sacerdote oficiante si había cumplido con los requisitos de la ley.

En los últimos días la policía visitó dos supuestos conventos católicos en Ciudad México o sus suburbios, cerrando los establecimientos despues de comunicar a las religiosas que estaban violando las leyes.

El departamento del Interior ha anunciado que "no tiene la intención de molestar a los católicos que se dedican a prácticas religiosas en sus hogares", pero que los sacerdotes que oficien en ellas deberán estar inscriptos.

CINCO TRIPULANTES QUE SE HAN SALVADO

WASHINGTON, abril 5 (AP).— La jefatura del distrito naval de Boston comunica haber salvado a los cinco tripulantes de la goleta Chifa, que se incendió cerca de Station, Massachusetets.

DE LA VIDA CIVIL, Cárcel y Vivac y Tribunales, véase en la Página Trece.

NOTICIAS que interesan a los choferes y automóviles circulados, en la página quince, primera de la 2a. sección.

DONATIVO DEL PREMIO CUBA

Ha sido hecho por el Embajador de los E. U., Mr. Brandon Judah

EN la mañana de hoy visitó al Secretario de I. Pública el doctor G. L. Swiggett, Director en la América Latina del Concurso Internacional de Oratoria que se celebrará en Washington el próximo octubre, día 26. El general Alemán aceptó la invitación del doctor Swiggett, estando bajo sus auspicios el concurso de este año.

El trofeo del mismo lo constituye un vaso de Sevres valuado en $2.000 fabricado especialmente con dicho propósito por el Gobierno francés.

El concurso nacional cubano está siendo organizado bajo la dirección del Secretario de Instrucción Pública. Todos los estudiantes, hombres y mujeres, de las escuelas públicas y privadas de Cuba podrán tomar parte en el mismo. Ninguno de los contendientes podrá ser mayor de 19 años ni menor de 16. Los demás requisitos del mismo serán próximamente publicados.

René Pontohiend, del Liceo Enrique IV de París con el tema "El pensamiento francés y la idea de la libertad" ganó el Tercer Premio Internacional hace un año. El segundo lo obtuvo José de Tomaso de la Argentina. El trofeo del año pasado fué donado por el Canadá y hecho en Canadá con plata canadiense.

Los estudiantes cubanos estarán de plácemes y sabrán apreciar profundamente la graciosa y espontánea donación del Embajador Judah

CANADA Y LO DE LA GOLETA I'M ALONE

A FINES DE SEMANA SE HARAN LAS REPRESENTACIONES

OTTAWA, Canadá, abril 5. (AP.) —El Primer Ministro del Canadá Mackenzie King, está en comunicación con su Ministro en Washington, Vincent Massey, sobre el caso de la goleta "I'm Alone", hundida por un guardacostas de los Estados Unidos, y se espera que a fines de semana se haga las representaciones correspondientes al Gobierno norteamericano.

LOS ANGELES, California, abril 5. (AP.) — La policía disponía hoy de muy escasos indicios para aclarar el misterioso hallazgo del torso mutilado de uuna muchacha en el río Los Angeles, cerca de Compton. La autopsia ha revelado que la joven no llegó a ser madre, como se dijo al principio, pero que fué víctima de terribles malos tratos antes de su muerte, que ocurrió hace dos días.

Juan Manríquez, individuou que encontró el cadáver, está detenido, mientras se investiga su situación. La policía relaciona el caso con cuualquiera de las desapariciones de seis mujeres, ocurridas en las últimas 48 horas. Pero fuera de eso nada se ha podido saber, hasta hoy por la noche.

Temperaturas en Varias Ciudades

NUEVA YORK abril 5 AP.— Las temperaturas en las principales ciudades del mundo fueron hoy las siguientes:

	Fahrenheit	Centigrado
N. York. .	61	16.1
Washton. .	82	27.7
Londres . .	45	7.2
París. . .	50	10
Niza. . . .	59	15
Berlín. . .	36	2.2
Roma . . .	61	16.1

TEMPERATURAS LOCALES

Durante las últimas 24 horas se han registrado en la Habana, las siguientes temperaturas en centígrados.
Máxima: 27-6.
Mínima: 22-6.
Media: 24-9.

PARLAMENTO EN CRISIS

SANTIAGO DE CHILE, abril 15. (AP).—El Gobierno ha nombrado una comisión que, en el término de treinta días, debe proponer modificaciones a la Ley Electoral y a la Constitución. Existe el propósito de acabar con el régimen parlamentario, dándose mayor autoridad al Presidente de la República, que será reelegible.

Nuevos elementos, especialmente populares, formarán las Cámaras.

LAS REFORMAS AL REGLAMENTO DE O.P.

NOMBRADA UNA COMISION ENCARGADA DE ESTA LABOR

En relación con acuerdo tomado por la Junta General de la Habana Clearing House, en sesión celebrada el día 13 de Marzo último, referente a solicitar de la Secretaría de Hacienda la designación de una Comisión mixta encargada de estudiar las reformas y aclaraciones que se estimen oportunas, en el Reglamento de la Ley de Obras Públicas, el señor Secretario ha dispuesto la creación de una Comisión integrada por cinco personas, habiendo designado a los señores Rogelio Barata, Director del Fondo Especial de Obras Públicas, como Presidente; al doctor Jorge Ruiz Cerdá, 2º Jefe de la Consultoría, que fungirá de Secretario; al señor Antonio Lazcano, empleado del Fondo Especial de Obras Públicas; y como vocales, a los señores Antonio Antón y Manuel J. Betancourt, indicados por el Habana Clearing House.

La Comisión se encargará de estudiar problemas de interpretación y aplicación del Reglamento de Obras Públicas en relación con el impuesto del cuarto por ciento, proponiendo las modificaciones que estime pertinentes, elevándolas para su aprobación al señor Secretario. Asimismo podrá estudiar la comisión la modificación del Impuesto en el sentido de imponer una tributación elevada a las exportaciones de capital y renta cubanos invertidos en el extranjero sin beneficio para Cuba, declarando exentos la exportación de productos de la industria, así como el dinero girado al extranjero en pago de maquinarias para instalar en Cuba o de productos o artículos para la fabricación.

SOCIEDADES ESPAÑOLAS Y SOCIEDADES CUBANAS (Pág. Veinte)
MERCANTIL (Pág. Doce)

LA NEGOCIACION RUSO-INGLESA PARA EL TRAFICO

Una comisión oficial recibió al comité enviado de Inglaterra

MOSCOU, (Rusia), abril 5. (AP). —La delegación industrial inglesa que ha venido para negociar el aumento de tráfico con la Rusia Soviet, fue recibida esta noche en el Banco del Estado por una comisión oficial, presidida por George Piatokoff. Los delegados expusieron sus planes para suministrar artículos fabriles a Rusia.

EL BUSTO DEL GENERAL NUÑEZ

Primer gobernador electo de la Habana. Moción presentada

El Consejero Pedro Urra ha presentado una moción que será discutida el próximo Lunes proponiendo la erección de un busto del ilustre General Emilio Núñez, primer Gobernador de la Provincia por elección popular, en el patio del nuevo Palacio Provincial.

El Delegado del Gobernador en Santa María del Rosario.— El Gobernador de la rovincia ha dispuesto que su Delegado en Santa María del Rosario señor Casimiro Ruiz, pase a prestar sus servicios en esta capital.

Las visitas de ayer.— Para tratar de resolver asuntos oficiales estuvieron ayer en el Palacio de Balboa el Dr. René Acevedo, concejal del Ayuntamiento de la Habana; el Presidente y el Secretario de la Delegación dos de la Hermandad Ferroviaria de Cuba, señores Ciro Quintana y Guillermo Urrutia; el Delegado de los Conductores de los F. C. unidos, señor Andrés Avelino Fonseca; el Alcalde de la Salud, señor Ricardo Morejón; el Presidente del Ayuntamiento de Marianao, señor José Fariñas y el piloto liberal de Nueva Paz, señor Emilio Cantillo.

UNA CARTA DEL SR. ALDO BARONI

Aludió a Martínez Lufriu sin saber que había muerto

Estimado Director y amigo:

He leído en el DIARIO de hoy que el señor Calixto Martínez Lufriu te ha dirigido una carta de tonos violentos protestando contra una referencia que hice de su señor padre (q. e. g. e.) en artículo publicado hace días en tu periódico.

Comprendo y disculpo la violencia del hijo que insurge en defensa de la memoria del hombre que le dió la vida. Ignoraba que el señor Francisco Martínez Lufriu hubiera muerto.

El primer Secretario de Gobernación del doctor Zayas debe haber fallecido en uno de esos períodos de higiene mental y de descanso a los que de vez en cuando me someto y en los que ni siquiera leo la más indispensable de las secciones periodísticas: las "Habaneras" de Fonta.

Si hubiera sabido que el hombre que fué, durante un año, blanco de mis furibundos ataques, por su gestión política y administrativa que yo consideraba criticable, ya no deambulaba por este mundo de los vivos te aseguro que hubiera citado, al referirme al primer Gabinete de Zayas, a otro de sus miembros. No es el material el que me hubiera faltado en ese caso.

Como dije antes, disculpo y comprendo la situación espiritual del señor Calixto Martínez, pero me permito hacerle una observación.

Al referirme a su señor padre lo hice única y exclusivamente en su carácter de hombre público, y los hombres públicos, a cambio de las tantas otras ventajas y preeminencias del cargo, tienen la obligación de tener que presentarse siempre que se les llame ante el tribunal de la historia.

Perdona la molestia y créeme tuyo affmo.,

Aldo BARONI.

FAMOSA ESPIA SE DA A LAS DROGAS

Prestó relevantes servicios a Alemania durante la guerra

BERLIN, abril 5. (AP). — El periódico Vossische Zeitung dice que una bella mujer, muy atractiva, que prestó relevantes servicios al espionaje alemán durante la Guerra Mundial, ha sido recluída en un hospital, por ser narcómana. En Inglaterra la espía fué conocida con el nombre de Mrs. Heinrichssen, y en Francia con el Mlle. Docteur. Se dice que llegó a tener gran habilidad para juzgar asuntos militares.

Uno de sus secretarios, un griego nombrado Constantino Coudoyanis, fué ejecutado en Vincennes en 1916, y tres guardias fronterizos que le impidieron llegar en cierta ocasión a Suiza, murieron de un misterioso balazo en el corazón.

El Coronel Nicolai, jefe titular del servicio de inteligencia alemán, ha rendido un tributo a la asombrosa habilidad de esa mujer, para arrancar secretos a los hombres.

V E A

nuestra próxima edición dominical en Rotograbado.

Informaciones gráficas interesantes de las regatas internacionales efectuadas en la Habana.

La Semana Santa en Sevilla.

Y otras muchas notas de actualidad nacional y extranjera.

LOS TORNADOS E INUNDACIONES

En un pueblo, trescientas familias huyeron del hogar

DETROIT, Abril 5.—(AP)—Las lluvias torrenciales caídas en diferentes lugares del Estado de Michigan habían causado inundaciones importantes hoy por la noche, en varios distritos. En Midland trescientas familias han tenido que abandonar sus hogares.

Noticias de Butler, en Ohio, dicen que parte de los distritos centrales están bajo el agua. Las lluvias han sido torrenciales, acompañándolas tormentas de rayos y truenos violentísimas.

En Durango, Colorado, las lluvias y los deslizamientos de nieve han creado grave amenaza en la cuenca de San Juan. Las comunicaciones ferroviarias están paralizadas.

DOS TORNADOS VIOLENTOS

MINNEAPOLIS, Estado de Minnesota, Abril 5. — (AP) — Un tornado descargó su furia sobre el distrito de Minnetonka y parte de Minneapolis, a última hora de hoy, causando dos muertos, unos veinte heridos y pérdidas materiales muy cuantiosas.

Otro tornado castigó el Noroeste de Wisconsin, según noticias de Duluth, matando a cinco personas e hiriendo a muchas más.

195 VICTIMAS

WASHINGTON, Abril 5. AP.— El Subsecretario de Hacienda Lowman declaró hoy que el cumplimiento de la ley prohibicionista ha costado ya las vidas de 195 personas, desde que aquélla entró en vigor.

LA ACADEMIA DE ARTES Y LETRAS

Mañana reanudará la serie de sus conferencias dominicales

COMO ya se ha anunciado oportunamente el próximo domingo 7, a las diez de la mañana y en su edificio social situado en Compostela y Acosta, entrada por Acosta, reanuda la Academia la serie de sus conferencias dominicales. El académico de la Sección de Arquitectura, ingeniero Pedro Martínez Inclán disertará sobre "Una investigación arqueológica interesante". Su conferencia será ilustrada con proyecciones. Habrá, además, números de música por la señorita Arminda Schutte, de canciones cubanas por la señorita Leonor Piedra y de la Concha y recitaciones por la señorita Dalia Iñiguez. No hay invitaciones especiales para estos actos pudiendo concurrir a los mismos todas las personas que lo deseen.

VICTOR MAURTUA EN RIO DE JANEIRO

Confía en que la cuestión del Chaco se arreglará pronto

RIO JANEIRO, abril 5. (AP) Confiando en que la cuestión del Chaco quedará arreglada en un futuro próximo a completa satisfacción de Bolivia y Paraguay, mediante los buenos oficios de la Comisión que actua en Washington, el ministro del Perú en Río Janeiro, señor Víctor Maurtúa, llegó hoy a esta capital procedente de los Estados Unidos en el vapor Pan-América".

El señor Maurtúa fué recibido en el muelle por representaciones del Presidente de la República, del gabinete y prominentes personas de la sociedad de Río.

Ciento Veinte Viajes Para ir a New York

Lea usted nuestro anuncio de hoy sobre la forma de multiplicar sus aciertos en el

GRAN CONCURSO "SERIE MUNDIAL 1929"

Suscríbase al DIARIO DE LA MARINA y fume GENER, si quiere ser vencedor.

ASPIRACIONES DE LOS ESCOCESES

Fueron expuestas por el candidato nacionalista

GLACOW, Escocia, abril 5. (AP)— John McCormick, candidato del Partido nacionalista escocés, expuso hoy las aspiraciones de este en la próxima elecciones: dar a Escocia el gobierno autónomo, dentro de la comunidad de naciones británicas, como una más de éstas.

19 VICTIMAS DE LA INUNDACION

Esta ha sido la peor que se registró en la historia tasmana

HOBART, Tasmania, Abril 5. (AP) Esta noche había llegado a 19 el número de víctimas de las actuales inundaciones, las peores de la historia del país. Esta ciudad se encuentra completamente incomunicada. La inundación fué resultado de copiosas lluvias, y arrastró todos los puentes, líneas férreas y telegráficas.

Catorce personas se ahogaron en la mina de Breseis, cerca de Derby, y un automóvil en el que viajaban otras cinco fué barrido por la corriente en la costa noroeste.

CINE HABLADO EN ALEMANIA

Un productor norteamericano halla obstáculos en ese país

BERLIN, Abril 5. — (AP) — Harry M. Warner, productor norteamericano de películas habladas, está dedicado a resolver los obstáculos que encuentra en Alemania para la exhibición de aquéllas, y los cuales son la distribución legal y los derechos de prioridad que dice tener la firma Klangfilm-Tobis, que ya ha amenazado con pedir a los tribunales un interdicto, en el caso de que los "movietones" de Warner sean traídos a territorio alemán.

PAG. EDITORIAL (16).

EDITORIAL: Avance azucarero.
LUIGI BARZINI: La seguridad en la inflación.
MARCIO CASTAÑEDA: Las elecciones de los italianos.
ANTONIO ESCOBAR: Jornada de Hoover
GILBERT K. CHESTERTON: De Semana Santa.
MARY MOLANDEIRA: Amor es una marca.

M.E.C.D. 2016

PARA ELLOS Y PARA ELLAS

Consultorio por la Doctora Herminia Planas

Secretos de una Parisiense — Conócete a ti misma

Estimada amiga:

Hay muchas maneras de que una muchacha baja de estatura pueda aventajarla, aparentemente.

Un delantal plisado terminando en punta (estrecho)—modelo mayor—le mismo que la corbata o "jabot", la hará parecer más esbelta. Si el ador. no plisado fuera más ancho (grabado menor) el efecto sería contraproducente.

Suya, LETICIA.

MARINA

Tienen algo tan triste los crepúscu. (los
cuando agoniza el sol en alta mar,
que su muerte semeja la de un alma
sumida en dolorosa soledad.

Del alto parapeto de la torre
que reta ruda al fiero vendaval,
como gigante inmoble acostumbrado
a ser de aquellas playas el guardián;

Piérdense en el ocaso mis miradas,
pájaros anhelantes de vagar
meciéndose en el tumbo de las olas,
surcando la insondable inmensidad.

Y buscan a lo lejos, en los rastros
que deja el sol que muere en alta mar,
una línea de tierra, como un sueño
que anime la espantosa soledad.
UHABACH.

FRANCESITA. Arrooyo Arenas:
Verdaderamente son insufribles esos animalitos que mortifican tanto a los hogares, pero prácticamente he visto que se alejan usando la "Esencia de Pinosano", eficaz germicida.

Puede usarlo con confianza pues no mancha y su olor agradable a Pino despide también salud, creo lo venden en las "Bodegas" pero seguramente lo encontrará en Droguerías y Farmacias.

UNA SUSCRIPTORA DE ESTE PERIODICO:
Le recomiendo de una manera muy especial al señor Procurador Emilio O'Sullivan Bosque, que vive en H. Upmann número 8, altos, (Privada) que por sus cualidades morales e intelectuales merece la estimación de quiénes lo conocen. Toda la mañana está en el Juzgado del Vedado.

ESMERALDA, Oriente:
La buena circulación en el cuero cabelludo es la que alimenta las raíces del pelo para permitir el crecimiento. La circulación y la calidad de la sangre dependen también de la salud en general y de las emociones y reacciones. Cuando se trata de una persona alegre y despreocupada, la sangre circulará normalmente; pero las emociones negativas, tales como el temor, la ira, el cansancio, etc., estorban la libre circulación y empobrecen la sangre.

Por esta razón le recomiendo la Pomada "Liliana", para que al mismo tiempo que se dá masaje con una franelita impregnada de dicha pomada, obtenga la circulación de la sangre y el crecimiento del pelo.

NOVIO FELIZ:
Primeramente lo felicito por sus buenos sentimientos y tiene usted razón, no es el dinero que dá la felicidad. Al elegir usted a una joven honorable y que trabaja, nadie lo criticará porque usted haga todos los gastos y regalos de matrimonio. No se preocupe de las molestias que pueda ocasionar a los familiares de su novia, pues con ir o telefonear a "Cuba Cataluña", Galiano y San José, Teléfono: A 3918, le prepararán un excelente "Champagne-Super" con servicio completo. Los dueños son muy amables y lo ayudarán a preparar todo con "chic".

MUY CURIOSO:
Hay cocos que contienen perlas. Son unas perlas rarísimas del tamaño, poco más o menos del corazón de una paloma. Son blancas o amarillas, pero muy brillantes. Están formadas por endurecimiento del embrión que se solidifica cuando las tres pequeñas depresiones, visibles bajo las fibras bastas, se cierran tan fuertemente, que permiten pase a su través la acrecencia madura. Los indígenas de algunas islas tropicales consideran estas perlas como amuletos para protegerse contra las enfermedades y lograr el buen éxito en los negocios y en la guerra.

UNA PRESUMIDA:
Los depilatorios, con alguna diferencia, no son remedio definitivo, aunque con su uso continuado, lo mismo que aplicando solamente el **agua oxigenada**, la raíz del vello se vá debilitando hasta desaparecer, en muchos casos. Puedo recomendarle **como excelente** (aunque no barato) el depilatorio del doctor F. Torrealba, Laguna 7. Ciudad—uno de los más eficaces que he conocido— y otro que se llama "Magic", en "Casa Wilson", Obispo 52.

SRA. DE UN SUSCRIPTOR:
Su antigua Profesora por quien usted tanto se interesa, agradecida y emocionada, le ruega escribirle dándose a conocer, con lo que recibirá un verdadero placer (ya que tantos sinsabores se cosechan en esta vida), son sus palabras. Su dirección, es: Calle 1, número 1 entre 5a. y Calzada, Vedado.

JUGADORA:
Señorita, en la Librería Académica se acaba de recibir verdaderas preciosidades en juegos de sociedad, y de salones. Hay combinaciones de tres juegos en un solo precio; en ajedrez para viaje una novedad y en poker.

Hagale una visita a esta casa y saldrá complcida pero [illegible] lo demore, se teaminarán muy pro[illegible]. Los Códigos de Mah Jong y Brigd, los encuentra allí. Teléfono A-9421. Neptuno 57 entre Agrila y Galiano.

A MIS QUERIDOS LECTORES:
Varios lectores me piden las siguientes poesías:

Poesía "Las Abandonadas", de Julio César

"El Ultimo Adiós", que comienza: Adiós patria adorada... etc.

"Paquito", que recita la señorita Enma Piñeiro.

"Juan Manuel", Paso Doble.

"Yo atravesé la soledad del Sahara", de Don José Zorrilla.

"Invocación Religiosa", por Rafael María Mendive.

Alguna poesía de Pedro Mata y la titulada "Post Umbra".

Gracias mil, anticipadas, para mis gentiles lectores que las envíen.

LOLITA:
Mañana le copiaré las otras recetas:

PATATAS A LO POBRE: Córtese las patatas redondas y finas en la cantidad que se quiera. En una sarten puesta sobre el fuego con regular cantidad de aceite, quitándole a éste su sabor con ajos, se echan las patatas para que vayan friéndose con poco fuego, dándolas algunas vueltas para que tomen un bonito color dorado. Sazónense con sal y sírvanse muy calientes.

TORRIJAS DE MIEL: Córtense unas rebanadas de miga de pan de 6 centímetros de largo por 4 de ancho y 1 de alto; remójese bien con un almíbar claro; en una sartén con abundante aceite puesta sobre el fuego, estando el aceite bastante fuerte, se fríen las torrijas hasta que tomen un bonito color dorado. Se dejan escurrir y cuando estén algo frías se las cubre por encima con una capa de miel, espolvoreándose al servirse, con azúcar.

LA MUSCULOSINE BYLA

Fabricada por los Establecimientos BYLA PARIS (FRANCIA), es, por sus VITAMINAS y sus principios tonicos y reconstituyentes

EL MEJOR PRODUCTO CONOCIDO PARA ENGORDAR

TRAJES DE VERANO

Gabardinas	$14.95	$26.50
Ecuatorial	$13.50	$22.50
Muselinas	$8.50	$16.50
Dril 100 S. "Taylor"		$23.50
Dril 100 D. "York"		$18.00
Dril Imperial "Explorador"		$12.95
Dril Imperial "Extra"		$8.50

ESTOS PRECIOS Y CALIDADES SOLO EN

LA CASA AMERICANA

GALIANO, 92, ENTRE SAN RAFAEL Y SAN JOSE

TELEFONO A-3617

BANCO DE PRESTAMOS SOBRE JOYERIA

DINERO, del 1 al 3 %

CON GARANTIA DE JOYAS

Operaciones Absolutamente Privadas

SALON DE CONTRATACION RESERVADO

Consulado 111, casi esquina a San Rafael. Teléfono A-9982.

CURA LA COLITIS, FAVORECE LA DIGESTION DE LA LECHE

ALIMENTO "ELES"

M. CABRERA Y Cía. TELF. A-0342

SALVA AL NIÑO. FORTALECE AL ADULTO

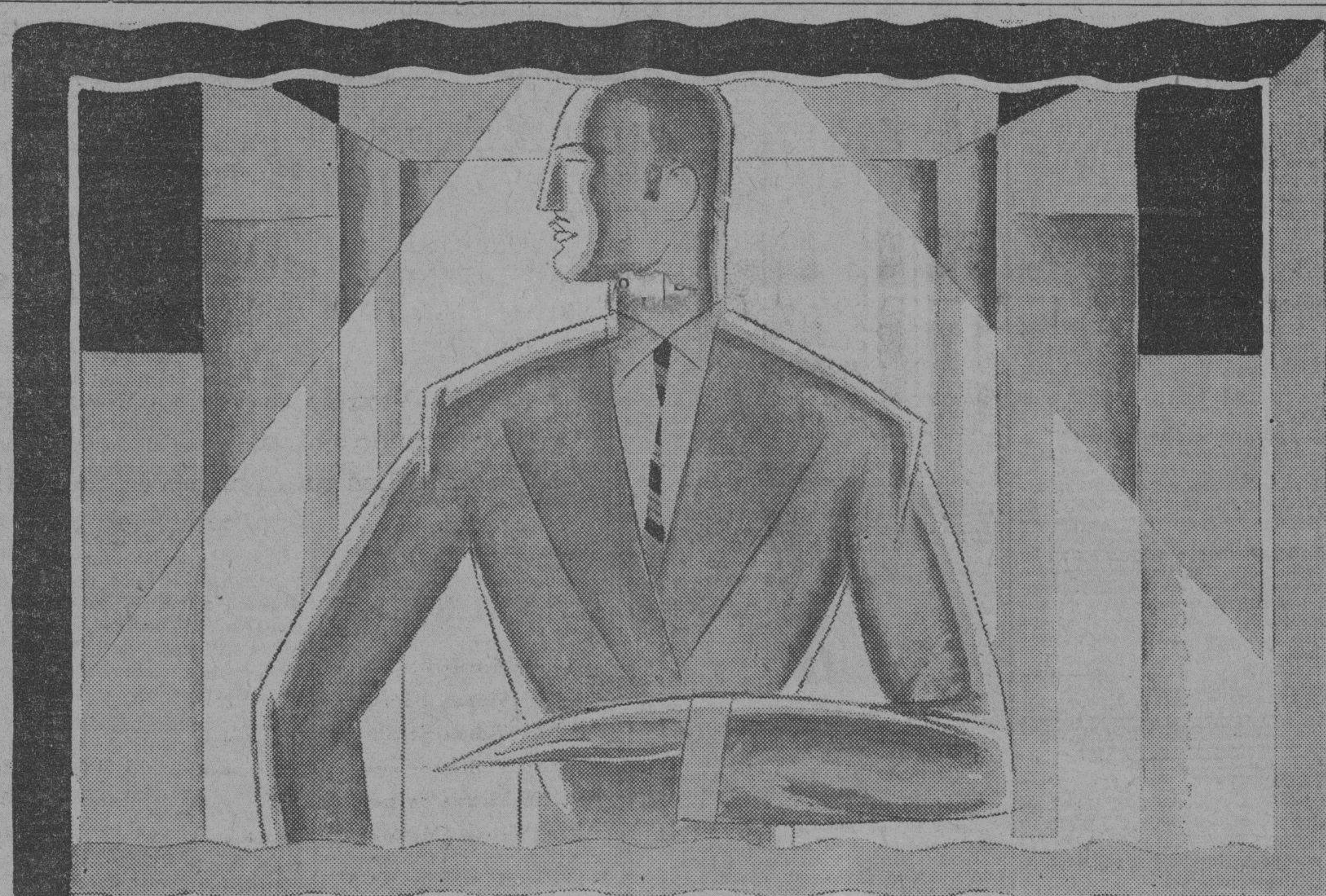

Su traje a la medida

será exactamente lo que Ud. quiera en corte y calidad

Tenemos expertos cortadores y las mejores telas

Traje sin chaleco, en

TELA POLAR CIEN DIBUJOS DISTINTOS $ 35

MUSELINA $ 30

GRANITE $ 24

Antigua Casa de J. Vallés

FUNDADA EN 1876 — MARCA REGISTRADA

San Rafael é Industria

ESTUDIO VALLS — ESCOBAR 78 A-4061

Casos y Cosas

UNA SORPRESA

—Buenos días, don José.
—Buenos los tenga, señor; mas ¿con quién tengo el honor?...
—Pero, ¿cómo? ¿así está **usté**?

—No recuerdo, francamente. ¡Yo soy tan desmemoriado!...
—**Usté** pasó por mi lado anteayer, precisamente.

—¿Anteayer? ¿Dónde nos vimos?
—Nos vemos todos los días.
—No diga **usté** tonterías.
—Si hasta negocios tuvimos.

—¡Esto es ya desesperante! ¿Cuándo tuvimos negocios?
—No es que hayamos sido socios; es que **usté** fué mi marchante.

—Pero marchante ¿de qué? ¡Acabe esta confusión!
—Seis años traje el carbón a esta casa, don José.

—Pero, cómo? ¿**Usté** es Salgado?
—El mismo, y vengo a ofrecerle...
—¡Cómo iba yo a conocerle, si ha venido **usté** bañado!

Sergio ACEBAL.

FALTA LA LUZ EN UN REPARTO

En la 5a. ampliación de Lawton no hay seguridad para la vida

Una comisión formada por vecinos, propietarios y contribuyentes del sector viboreño conocido por la quinta ampliación del Reparto Lawton, formada por los señores Felipe Lebredo, Joaquín Grosa y Agustín Leiro, estuvo ayer en la Secretaría de Gobernación, para quejarse del abandono en que viven las familias allí residentes, y solicitar amparo y atenciones ciudadanas.

Afirman los comisionados que en aquella parte de la Víbora no hay luz y que no obstante ser extenso el radio de la misma, no hay más que un vigilante de policía para cuidar a los vecinos. Se quejan también de la inutilidad de las protestas que han formulado cerca del Alcalde de La Habana en diversas ocasiones.

El Secretario de Gobernación, con este motivo, ordenó que se dirija una comunicación al Jefe de la Policía para que ponga un mayor número de vigilantes en el servicio de aquel lugar y al Alcalde otra, pidiéndole antecedentes del por qué no hay alumbrado.

"EL PROGRESO" Y EL DR. FERRARA

Nuestro embajador suscribió 2 mil pesos para el edificio

DEBE IMITARSE SU GESTO

Distinguidas damas y muchas personalidades contribuyen

La directiva de la histórica Sociedad "El Progreso", de Sancti Spíritus, que realiza una esforzada labor para convertir en realidad el magnífico proyecto de construcción del edificio social, acaba de recibir un estímulo que ha causado una satisfacción inmensa a toda la sociedad espirituana: El doctor Orestes Ferrara, el conocido hombre público e ilustre diplomático que representa a nuestra nación al frente de la Embajada de Cuba en los Estados Unidos, ha suscrito Bonos Hipotecarios la Sociedad "El Progreso", por la suma de dos mil pesos.

Es éste un bello ejemplo digno de imitarse por cuantas personas sientan simpatías por la decana institución o amen a la progresista Ciudad de Sancti Spíritus. La emisión de Bonos está próxima a agotarse y ahora es la oportunidad de enviar suscripciones para que figuren junto con las de un ciento de distinguidas damas de nuestra República que han enviado su contribución y otra elevada cantidad de personalidades que se han unido de modo efectivo a la tenaz tarea del grupo de espirituanos que forma la actual directiva de la Sociedad "El Progreso".

Si usted va solo este año a Europa y especialmente a España, gastará más y disfrutará menos que los que vayan en la Excursión Cubana organizada minuciosamente para los latinos.

Dr. Gonzalo Pedroso

CIRUJANO DEL HOSPITAL MUNICIPAL DE EMERGENCIA

Especialista en Vías Urinarias y Enfermedades Venéreas. Cistoscopia y cateterismo de los uréteres. Cirugía de Vías Urinarias. Consultas de 10 a 12 y de 3 a 5 p. m. en la calle Avenida de la República 254 — E-16 Indf. 1 Enero.

DR. FILIBERTO RIVERO

Enfermedades del pecho. Radiografía a domicilio.

RADIUM, TERAPIA PROFUNDA RADIOLOGIA Y FISIOTERAPIA

Horas especiales previo acuerdo

SIMON BOLIVAR NUM. 127.

Telfs. A 2553. M 5973.

De Día en Día

La otra noche y siendo la hora nona, nos encontramos al doctor Canetti, contemplando, embebido, las obras del Capitolio.

—Es un magnífico edificio ¿verdad?—hubimos de preguntarle—¿Le gusta a usted la cúpula?...

—Me gustan mas las azoteas—nos contestó.

Y a renglón seguido nos dió la explicación de su rara preferencia:

—Son un par de azoteas espléndidas para instalar en ellas sendos "solarium"...

Así vive y muere el apóstol de la helioterapia que hace años se ha instalado entre nosotros, con la misma fruición que establecería su residencia en Monte Carlo un aficionado a la ruleta.

Así vive y muere; soñando con que un día nos decidamos a anunciar nuestro país en los centros productores de turistas, con estas frases originales:

Cuba, el Sanatorio Helioterápico mas grande del mundo; provisión inagotable de rayos ultravioleta; clima ideal para las curas al aire libre...

El doctor Canetti está seguro de que si en la Habana se instalaran "solarium" acondicionados, estos se iban a ver mas abarrotados de turistas que la barra de Joe el Sucio en día de buque de guerra americano surto en puerto.

Es posible que tenga razón. Este año hemos tenido un atisbo de ello en las fortificaciones del Prado, cuando allá en horas de la mañana centenares de muchachas americanas se iban a tostar al sol, con pronunciados descotes y calzas invisibles, caso de que llevaran medias, que los mas de los observadores opinan que no. Parece ser, en efecto, que el mundo se va dando cuenta de que el sol sale para algo mas que para que nos defendamos de él con sombreros, sombrillas, techos y cortinas, como si sus rayos fueran venenosos.

Que no lo son, ya lo saben nuestros técnicos en la materia terapéutica. Canetti ha encontrado entre ellos campo preparado para proclamar las excelencias de las curas de sol. En Sanidad hay varios entusiastas. Y en algunos hospitales también. El doctor Despaigne, por ejemplo, cirujano notable del Hospital Calixto García, cree que muchas operaciones quirúrgicas pudieran evitarse usando la luz del sol. Pero, el caso es que en los Hospitales y dispensarios, se deciden por el empleo de la luz del sol artificial (luz alpina) a la que recurrieron en su inventiva los alemanes por falta de luz de sol natural.

Tiene su explicación, sin embargo, aunque en esos centros no se cobra nada a los clientes. Nos la dió uno de los médicos Del Negociado de Higiene Infantil: "Si a un niño de estos le duele la cabeza, a renglón seguido de un baño de luz alpina, bajo estos aparatos y pantallas, la madre del muchacho no nos dice nada; pero si ese mismo dolor de la cabeza lo siente el muchacho después de una exposición al sol en la azotea, no nos lo vuelve a traer". En una palabra la política que se viene siguiendo en materia de baños de luz, donde no se cobra el tratamiento, es la del mal menor. Y en los centros donde se cobra, ya se sabe. Se prefieren los aparatos eléctricos de producción de luz, porque ofrecen más márgen a los honorarios, ó sea que siguen la política del bien mayor ... para el que tiene el negocio.

Todo esto lo sabe Canetti y espera llegar a vencer las dificultades consiguientes. Para ello cuenta con estas tres cosas: una paciencia benedictina; una salud a prueba de bomba y un grupo de señoras que quieren adelgazar, para ir tirando (Se advierte que el grupo de señoras, no siempre es el mismo; si fueran las mismas siempre, sería que no adelgazaban, y la verdad es que Canetti las pone esbeltas a discreción. También es capaz de hacerlas engordar, pero de estas clientas, apenas si le ha caido alguna, porque ya se sabe que la elegancia de hoy tiene su exponente máximo en las líneas mas aproximadas a las del esqueleto, a extremo tal que ya se oyen por ahí piropos parecidos a este: ¡Niña, vaya unas tibias!).

La moda, por otra parte, mas que el sentido común que se va abriendo paso, puede hacer llegar el momento en que la cura solar sea una cosa tan elegante como extirparse el apéndice, que ya casi no lo tenemos más que las personas de medios pelos.

Y, por de pronto, en estos últimos días de temporada, se anunció una nueva visita a Cuba de la simpática "Reina de los Diamantes", con el propósito de venir a restaurar el equilibrio de sus nervios, mediante las curas de sol. Si después de estar aquí lo pensó mejor y se curó la nerviosidad mirando rodar la bolita en las mesas del Casino, no lo sabe el cronista. Pero, la intención basta. Como reclamo, al menos, en este caso, para las teorías turístico-solares del doctor Canetti.

EL CERTAMEN DE LAS COMADRONAS

El público invitado para el escrutinio que habrá mañana

Para el domingo día 7 a las 9 a. m. se reunirán en el Salón de Actos del periódico Heraldo de Cuba calle de A. M. Lazcano No. 40 (antes Manrique) esq. a Mayor Gorgas (antes Virtudes) todas las Concursantes, Delegados y simpatizadores de las mismas para presenciar los escrutinios que se verifican ese día.

El Jurado de este Certamen ha invitado a las Candidatas y al público en general para que concurran ese día al Edificio de Heraldo de Cuba.

CALLOS

Abonos $2. martes, jueves, domingo de 8 a 12. De 8 a 12, sin abono $1; de 12 a 7 desde $2. excesos convencional. Sin bisturí, en el acto, sin dolor Villegas 50 bajos, M-7585.

4, 6 8, de Abril.

UN Soberbio Tónico sin drogas ni alcohol. Sólo valiosos elementos de nutrición en forma concentrada, de verdadero provecho en todas las edades de la vida: Emulsión de Scott

MARCAS Y PATENTES

LORENZO S. RUIZ

—En práctica desde 1912—

Edificio Casteleiro, Departamento 401. Oficios, 18 Cable y Telégrafo "TRADEMARK"

Tels.: I-5960 y A-9746.

HABANA

Dr. P. M. Souza

Garganta, Nariz, Oídos. Hospitales de New York, Viena, Budapest, Habana. San Lázaro 226, de 2 a 4.

DR. PULGARON

Manzana de Gómez 465

Teléfono A-1362

PRIMERA Y SEGUNDA ENSEÑANZA. ENSEÑANZA SUPERIOR Y LATIN

Visitas y Avisos: de 6 a 1.

LA MAYOR

32 EDIFICIOS

600 EMPLEADOS

SARRÁ

DROGUERIA

ABIERTA TODOS LOS DIAS

TODA LA NOCHE LOS MARTES

DE TURNO HOY

FARMACIA Dr. Penichet

BELASCOAIN y VIRTUDES

TELEFONOS U-7004 U-6855

FARMACIAS DE TURNO

SABADO

Dirección	Teléfono
HABANA	
Padre Varela 19	U-7004
Crespo y Refugio	M-4683
Padre Varela 117	M-4683
Paula 53	M-5462
Plácido 4 (antes Bernaza)	A-1283
Gral. Carrillo y Aramburo	U-6302
Gral. Aranguren y Condesa	M-4516
Máximo Gómez 363	M-4783
Zenea y Raimundo Cabrera	M-4684
Salud 46	M-5440
Avenida de Italia 129	M-2171
Finlay 113	U-6713
Ave. Menocal y G. I Carrillo	U-6890
Gral. Aranguren y Aguirre	M-4540
Villuendas y Perseverancia	M-5023
Máximo Gómez 412	M-5371
Barnet y R. Martínez Alonso	M-5353
Merced núm. 92	M-4401
Gral. Q. Banderas 127	M-4379
Ave. de la República 265	U-6232
Ave. de la República 129	M-4271
Ave. de Menocal 72	U-6741
Esperanza 57	M-4034
Máximo Gómez 128	M-4989
Cárdenas 55	M-4501
Ricla núm. 15	M-4710
Hospital y Jovellar	U-6630
Luz y Compostela	No tiene
Padre Varela 110	M-4771
Avenida de Menocal 40	M-5057
Oquendo y V. Muñoz	U-6802
VEDADO	
Calle 12 y 21	F-6172
Calle 5 número 40	F-5872
Calle C Nº 147 entre 15 y 17	F-6133
Zapata entre A y B	F-6065
Calle G y 25	F-6030
Calle 23 núm. 393, esq. a 4	F-6130
VIBORA	
10 de Octubre y Ave. Acosta	I-7679
10 de Octubre y E. Palma	I-7756
Dolores y 15, Rto. Lawton	I-7471
Santa Catalina número 61	X-2337
10 de Octubre y Atlanta	I-7215
JESUS DEL MONTE Y SANTOS SUAREZ	
Libertad y Juan Delgado	I-7584
10 de Octubre 367	I-1492
Santa Emilia y Durege	I-7658
10 de Octubre 118	M-5303
Lacret número 20	I-7262
10 de Octubre 267	I-7795
LUYANO	
Fdez. de Castro y Concha	X-2292
Ulacia y Carretera de Güines	X-2289
Fernández de Castro 121	I-7453
CERRO	
Calzada del Cerro 815	I-7272
Moreno número 40	I-7410
Falgueras 15	M-5242
Calzada del Cerro 891	I-7343
Florencia y San Quintín	I-7585

NOTA.—Este grupo deberá prestar el servicio público todo el día y la noche de los Domingos siguientes: Enero 6; Febrero 17; Marzo 31; Mayo 12; Junio 23; Agosto 4; Septiembre 15; Octubre 27; Diciembre 8.

EXCEMICIDA

MADAME SENTOURE

Maravillosa pomada francesa, infalible para eczemas, herpes, psoriasis, ácido úrico etc. Poderoso específico para llagas, úlceras crónicas. ¡Curas asombrosas! Venta: Sarrá, Johnson, Taquechel. Depósito Máximo Gómez 412. Dr. Morist.

M.E.C.D. 2016

La original ortofonica 8-9

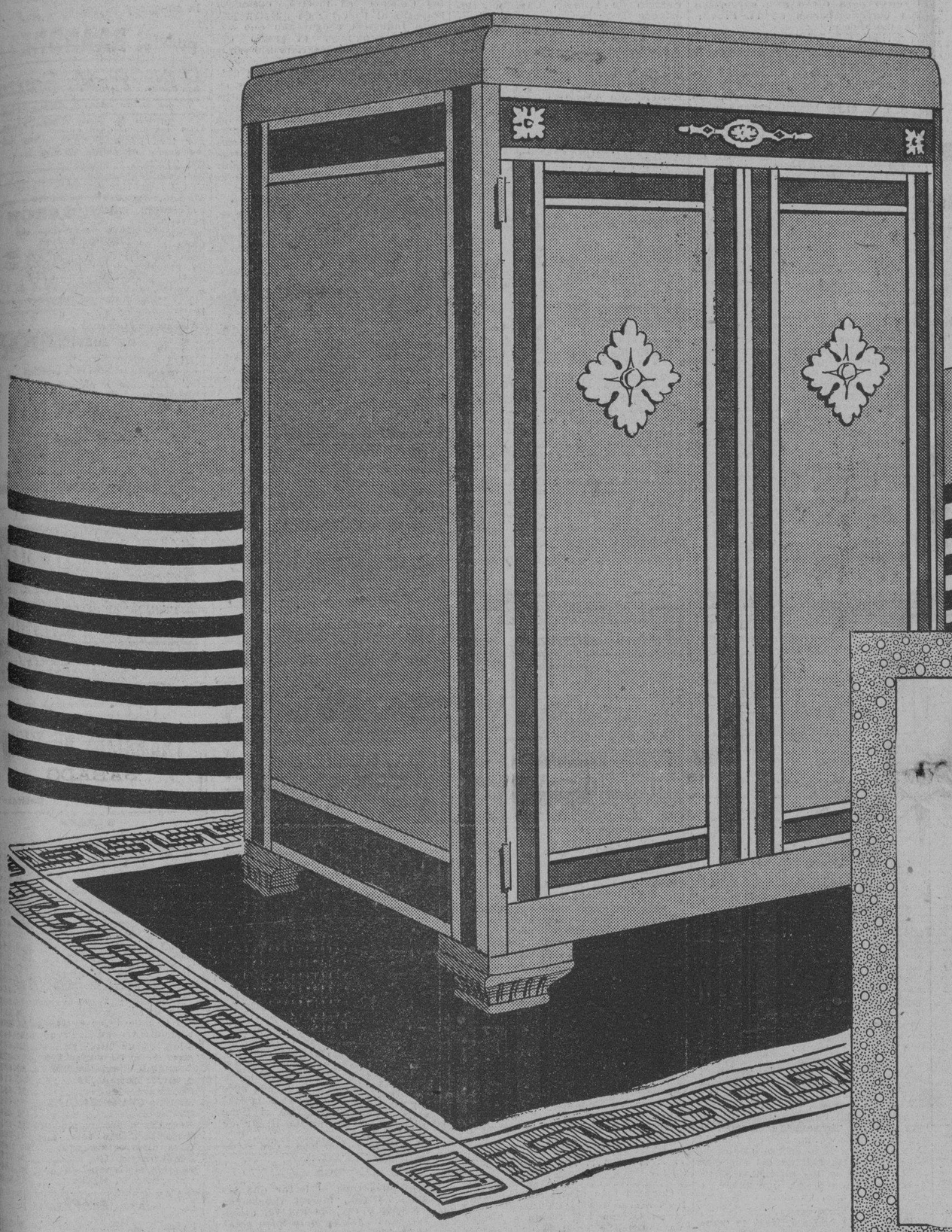

"HIS MASTER VOICE"
M. INDUSTRIA NOS 4180 1.-FEBRERO 1924
Y 14837 16 NOVIEMBRE 1910

CARACTERISTICAS:

ES UNA Victrola Ortofónica distinta, de acabado suntuoso. El mueble está construído de roble enchapado en acabado baronial, con ornamentos policromos. Las guarniciones de metal están dorados. Tiene cinco albumes con capacidad para sesenta discos.

LISTA DE PRECIOS DE VICTROLAS ORTOFONICAS

2-35 Victrola Portátil Ortofónica . . .	$ 30.00	4-30 Victrola Ortofónica.	$ 190.00
2-60 Victrola Portátil Ortofónica. . .	40.00	4-40 Victrola Ortofónica.	225.00
2-55 Victrola Portátil Ortofónica . . .	45.00	8-9 Victrola Ortofónica.	275.00
1-70 Victrola de mesa Ortofónica. . .	60.00	8-12 Victrola Ortofónica.	300.00
1-90 Victrola de mesa Ortofónica. . .	90.00	8-36 Victrola Ortofónica.	400.00
4-, Victrola Ortofónica.	130.00	10-35 Victrola Ortofónica.	500.00

DE VENTA EN

Manuel y Guillermo Salas . . . . . San Rafael 14. Teléfono A-4368
Compañía Cubana de Fonógrafos . . . O'Reilly 89. Teléfono A-3128
Bernardo Barrié . . . . . O'Reilly 57. Teléfono A-3262
El Palacio de Cristal . . . . . Neptuno y Campanario. Teléfono A-0315
Vda. de Carreras y Cía . . . . . Prado 115. Teléfono A-3462
La Casa de la Música . . . . . Belascoaín 22. Teléfono U-5458
Universal Music & Commercial Co. . . San Rafael 1. Teléfono A-2930

Distribuidores para Cuba: Vda. de Humara y Lastra. S.en C.

MURALLA 83 y 85 - TELEFONOS A-3498 y M-9093

ESTYDIO VAILS
OBAR 78 A-4061

M.E.C.D. 2016

SÁBANAS LIRA (72 X 90)
DE PURO WARANDOL BELGA
CUESTAN MENOS Y DURAN MAS
VENTAS AL POR MAYOR
Cuervo y Cañal

IMPORTADORES DE TEJIDOS Y FABRICANTES DE CONFECCIONES
MONTE 38. - HABANA

SE VERIFICARA EL VEINTE DE MAYO LA MANIFESTACION DE LOS INDUSTRIALES

EL SR. CARLOS ALVERA

El señor Carlos Alvera nos escribe desde Calabazar de Sagua diciéndonos que por equivocación se ha hecho figurar su nombre como el del esposo de la señora Nelia Julia Laguardia y del Pino, vecina de Sagua la Grande, la cual intervino en un suceso policíaco. El verdadero nombre del esposo de la señora Laguardia y del Pino es Pablo Alvera.

Queda complacido el señor Carlos Alvera.

RECIBIENDO

Separadamente, el Presidente de la República recibió, ayer las visitas de los Secretarios de la Presidencia, Justicia, Estado y Comunicaciones; los Jefes del Ejército y la Marina Nacional; el señor Emilio Castro Urquiola, Jefe de los Impuestos en comisión a las órdenes del Jefe del Estado.

DECRETOS FIRMADOS

A propuesta del Secretario de Justicia, el Presidente de la República puso su firma a varios decretos, por los cuales:

—Se nombran Notarios a los doctores Miguel F. de la Hoz y Roque, Enrique Fernández Pino y Enrique Ramón Herrera, con residencia en los municipios de Santa Isabel de las Lajas, Bolondrón y Yateras, respectivamente.

NOMBRAMIENTO DE UN JUEZ

También por decreto presidencial ha sido nombrado Juez de Primera Instancia e Instrucción de Gibara, el doctor José A. Fernández del Cosio, juez que fuera de Carlos Rojas y por cuyo nombramiento estuvieron interesándose en Palacio en las primeras horas de la mañana, los representantes por Matanzas, Juan Rodríguez Ramírez y Amado Finalés.

NUEVO MAGISTRADO PARA ORIENTE

Otro decreto firmado por el Ejecutivo al Secretario de Justicia fué ascendiendo a Magistrado de la Audiencia Provincial de Santiago de Cuba al doctor Eduardo Rodríguez Sigler, que hasta ahora venían actuando de Juez Correccional en la Ciudad de Matanzas.

DISPENSA PARA CONTRAER MATRIMONIO

Por otro decreto se concede dispensa de impedimento del artículo 11 de la Ley de divorcio a Esthel Matilde Isabel Generosa Callava, para que pueda contraer matrimonio con Pedro Higinio Mudarra.

NOMBRAMIENTO DE UNA COMISION

Han sido nombrados por el Ejecutivo, para formar la comisión creada por Ley del Congreso, de Marzo del presente año, los doctores Enrique Alonso Pujol, Octavio Taboadela y Julián de J. de Zárraga y la que presidirá el director de los Registros de Notariados.

EL COLONO PELEGRIN, DICE:

Muy temprano visitó Palacio el Colono camagüeyano señor Pelegrín. Refiriéndose a la actualidad azucarera, dijo:—"mientras el país del conferenciante y experto checoeslovaco se despachaba a su antojo en lo que a la producción azucarera se refiere, faltando con ello a los convenios celebrados, Cuba restringía su zafra, agregando, estimo que el problema no es otro, que no comprarle a los que no nos compren azúcar".

FELICITACIONES

El señor Emilio de Castro, amigo íntimo del Presidente de la República y del Secretario de Justicia, recibió ayer de estos sus más efusivas felicitaciones por celebrar su fiesta onomástica.

Barraqué le remitió un telegrama que decía:

"Reciba mi felicitación, que es la más sincera; medio siglo justo de amistad, siempre en progresión ascendente, acreditan mi afirmación.

Los reporters de Palacio también felicitaron a su amigo, el señor Castro.

El Presidente Revistará a los Manifestantes

Enma Otero cantará "Rigoletto" en la función de gala que se prepara para la toma de posesión del Jefe del Estado

DECRETOS DE JUSTICIA FIRMADOS POR EL GRAL. MACHADO

BRITO

El Concejal habanero, doctor Wilfredo Brito, que acaba de publicar un comentado folleto contra la Junta de Protestas, estuvo de visita ayer en la mansión presidencial. Era su propósito entrevistarse con el Senador, doctor Viriato Gutiérrez. El doctor Brito habló con los reporters sobre sus actividades en el Municipio habanero, y además, trató de la seguridad que existe para su cuñado el senador, Fuasto Menocal, de salir reelecto para dicho alto cargo, por sus correligionarios de la Provincia matancera.

ENTREGA DE UN CHEQUE

El Secretario de la Presidencia, recibió de manos del Pagador de los Veteranos de la Guerra de Independencia, señor Plutarco Villalobos, el cheque de quientos pesos con que el Gobierno cubano pensiona mensualmente a la viuda del que fuera gran amigo de Cuba, General Leonardo Wood.

ARREGLO DE UNA CARRETERA

Nos enteramos ayer en Palacio, por persona autorizada, que tan pronto sea inaugurado el tramo de Carretera Central que une a La Habana con Matanzas, y que se verificará el día 23 de mayo, los obreros que trabajan en esa obra, serán trasladados a la carretera que va de nuestra capital a Güines, y la que será inmediatamnete reconstruída.

CANTARA LA OTERO EN LA HABANA

Larga entrevista celebró el maestro y empresario señor Bracale con el Secretario de la Presidencia. Se ultimaron detalles relacionados con la función de gala que probablemente se celebrará en el teatro Nacional la noche del 21 de mayo, figurando como uno de los números del programa de festejos que se preparan. En esa función cantará la señorita Emma Otero, notable cantante cubana, a la que el Presidente de la República le costea sus estudios musicales, desde hace dos años, y la que se encuentra actualmente en los Estados Unidos. La obra que se llevará a escena será "Rigoletto".

OTROS VISITANTES

Entre los visitantes a Palacio, anotamos a los generales Carlos Guas y Eduardo Guzmán; a los Representantes Francisco Zayas, Carmelo Urquiaga, Ricardo Campos, Díaz Valdés, Finalés, Rodríguez Ramírez; el alcalde de Guanabacoa, señor Massip; el subsecretario de Hacienda Mario Ruiz Mesa; el senador camagüeyano Modesto Maidique, que era acompañado por el alcalde de Ciego de Avila; el doctor Oscar Zayas.

EL PRESIDENTE A SU FINCA

A las once de la mañana abandonó Palacio el señor Presidente, dirigiéndose a su finca "Nenita", de Santiago de las Vegas, donde pasó toda la tarde. Le acompañaban su ayudante el capitán Marcos A. Llaneras y el Jefe del Servicio Secreto de Palacio, Capitán Rodríguez Batista.

NUEVO MIEMBRO DE LA COMISION DEPORTIVA

Antes de abandonar Palacio el señor Presidente firmó el nombramiento del doctor Miguel Angel Céspedes como Miembro de la Comisión que organiza los Juegos deportivos centro-americanos que han de celebrarse en esta capital el próximo año.

LA MANIFESTACION DE LOS INDUSTRIALES

Una Comisión compuesta por los conocidos hombres de negocios, señores Emetorio Zorrilla, Julio B. Herrera, Aurelio Peón y Reguera, celebraron una reunión con el Secretario de la Presidencia, tratando en la misma sobre la manifestación que los elementos industriales y las industrias rodadas proyectan ofrecerle, como señal de simpatía, al General Machado. Se acordó, que el día 20 de mayo, los manifestantes se coloquen en ordenada formación a todo lo largo del Malecón, y, antes de iniciarse el desfile, el Presidente de la República, en unión de otras altas autoridades, pasará en automóvil, revistándolos.

CARTAS DE CIUDADANIA

El Presidente de la República puso su firma a las siguientes cartas de nuevos ciudadanos:

Saturnino Regueira y Cacira; Ricardo Rodríguez; Eugenio Salgueiro Carica; Atanasio Pelayo y Aguirre; Andrés Río y Suárez; José Torres y Tur; Gonzalo Rodríguez; Guillermo Ignacio Simó; Manuel Sirgo Martínez; Juan Rodríguez Cid; José Picañol Antúnez; Max Talpelar; Isolia Watanabe y Watanabe.

DECLARACIONES DEL PRESIDENTE DE LOS COLONOS

El señor Arturo R. de Berrayarza, Presidente de la Asociación Nacional de Colonos de Cuba, en su visita de ayer a la mansión presidencial, declaró a los repórters, hablando sobre el problema azucarero, aseguró que dentro de los distintos puntos que constituyen la solución del mismo, hay uno, especialísimo: el que se refiere a estudios de la forma de compaginar nuestros intereses con el actual Tratado de reciprocidad existente con los Estados Unidos, o sea, obtener como punto de apoyo en el presente para las soluciones en el futuro, un márgen diferencial que nos conceda ya el Tratado aludido y que debemos tener en cuenta. Dijo de los planes últimamente presentados por el Representante Claret y el experto checoeslovaco Zychlinski, que pueden ser objeto de estudio y que la forma ofrecida por Claret es buena, pero debe tener más flexibilidad en cuanto a las primas.

El señor Barrayarza manifestó que debido a la sequía reinante y a la caña quemada, especialmente en Oriente y Camagüey, se ha de notar una gran merma en la producción de este año en nuestros azúcares.

Y, finalmente, el Presidente de los Colonos se mostró optimista respecto al porvenir de nuestra primera industria asegurando que para años próximos, el precio del azúcar tiene necesariamente que obtener mejoras.

El mundo se civiliza a pasos agigantados, manifestó Berrayarza, y el consumo de azúcar va en aumento. Sin embargo, la crísis existente en esa industria, el temor de los capitalistas, hace que los ingenios no aumenten ni los sembradores tampoco. Así, pues, vendrá la necesaria estabilización. Y el porvenir será algo más risueño de lo que es el presente...

REUNION EN PALACIO

A las cuatro de la tarde, ayer, se verificó en Palacio la anunciada reunión del Patronato Nacional contra la Tuberculosis, asistiendo a la misma el Secretario de Sanidad y numerosas damas. De los acuerdos tomados prometieron informar a los repórters encargados de la información en la referida Secretaría.

ENTREGA DE UNA CONDECORACION

El Embajador de España, D. Santiago Méndez de Vigo, ha hecho entrega al señor Herrera, Secretario de la Presidencia, de la Real Cédula correspondiente a la Gran Cruz de la Orden del Mérito Militar que S. M. el Rey de España ha concedido al Honorable Señor Presidente de la República, General Gerardo Machado.

Próximamente solicitará el Jefe del Estado autorización del Congreso para aceptar esa condecoración.

Oficiosamente se ha sabido en Palacio que la Embajada que vendrá al acto de toma de posesión del General Machado el próximo 20 de mayo será portadora de las insignias del Gran Collar de Isabel la Católica que recientemente fué igualmente concedido por S. M. el Rey de España a nuestro Primer Magistrado.

A propósito de dicha Embajada española podemos adelantar a nuestros lectores que estará integrada por tres personas, dos de las cuales serán el señor Aunós, Ministro del Trabajo y el señor Jordana Pozas, eminente sociólogo y Catedrático de la Universidad Central de Madrid. La designación del tercero recaerá, seguramente, en alguna personalidad literaria de relieve. Es realmente congratulador el que España a más de enviar una Embajada especial para el acto de toma de posesión, haga formar parte de dicha Embajada a un eminente miembro de su Gobierno.

La Embajada española vendrá a la Habana a bordo del acorazado "Almirante Cervera".

DE JUSTICIA

El Presidente de la República, a propuesta del Secretario de Justicia, ha tenido a bien firmar los siguientes decretos:

—Nombrando por un período de dos años Miembros de la Comisión creada por la Ley de 26 de marzo de 1929, que será presidida por el Director de los Registros y del Notariado y que ha de conocer de todo lo relacionado con las jubilaciones a que se refiere dicha Ley, al doctor Pedro G. de Medina Ibáñez, Registrador de la Propiedad del Mediodía de la Habana; doctor Enrique Alonso y Pujol, Registrador de la Propiedad de Pedro Betancourt; doctor Octavio Taboadela y Pessino, Registrador de la Propiedad de Consolación del Sur y mientras no hubiere Registrador de la Propiedad jubilado, al doctor Julián J. de Zárraga y Collazo, Registrador de la Propiedad de Bayamo.

A los 40 años recrudece el estreñimiento

Es natural que a medida que avanzan los años la máquina humana trabaje con menos facilidad. No se descuide el estreñimiento, pues de otro modo equivale a invitar un cortejo de enfermedades que hacen de la vida un tormento.

Las Píldoras de Brandreth (puramente vegetales) son un remedio de probada eficacia para todas las edades para normalizar el régimen diario del cuerpo tan necesario para la buena salud. Limpian eficazmente los intestinos, regulan las secreciones biliares excesivas y ayudan al funcionamiento normal del estómago e hígado, purificando así la sangre y protegiendo la salud.

Píldoras de BRANDRETH

Pídalas en cualquier farmacia o droguería. Las legítimas vienen en cajitas ovaladas de lata dorada con la firma del Dr. Brandreth.

La Casa Life

La Casa de las Cunas

San Rafael y Rayo — Teléf: M-7063
Tte. Rey y Habana — Teléf. A-6724

Inmenso surtido de camitas y cunas de hierro y madera, para niños, de $4.75 en adelante.

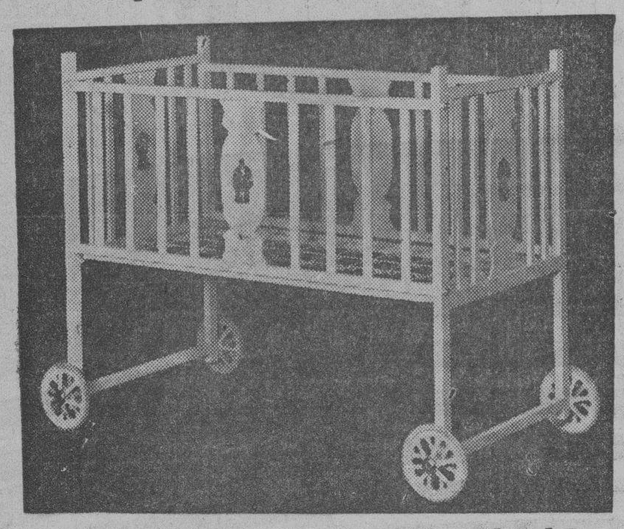

Modelo No. 2811. 22 x 40 pulgadas.
PRECIO $10.00
Envíos al interior $1.00 extra

Visite nuestra Exposición. Más de 100 modelos diferentes

VITAMINA D

AL NIÑO RAQUITICO LE ES INDISPENSABLE LA VITAMINA D. PARA ENGORDAR

EL ACEITE TRES FILOS
de Higado de Bacalao del Dr. Herrera
contiene mas Vitamina D. que ningun otro alimento

Por tanto, si su niño está raquítico, necesita tomar "Aceite Tres Filos", del doctor Herrera.

El "Aceite Tres Filos", del doctor Herrera, es importado directamente de Noruega y envasado en Cuba.

El "Aceite Tres Filos", del doctor Herrera, es muy valioso para combatir raquitismo, escrófulas, tuberculosis, etcétera.

Al comprar aceite de hígado de bacalao, pida "Aceite Tres Filos", del doctor Herrera.

MISCELANEA

MAS SOBRE LOS CHAUFFEURS

Un anonimista le ha escrito al compañero Tartarín, haciéndole consideraciones acerca de la despreocupación que tienen muchos viandantes que van por la calle ensimismados fumando los cigarros especiales de La Gloria, lo mismo que si anduvieran por la sala de su domicilio. Con esto quiere justificar el desconocido comunicante los infinitos aplastamientos automovilísticos.

Bien, pues aún en casos de distracción del peatón, yo sigo creyendo que éste último es siempre lo que pudiéramos llamar "menor de edad", aunque tenga tantos años como admiradores la cerveza Llave o la sidra Cima. Y es que, mientras no se me pruebe que al chocar un ciudadano con un automóvil, corre peligro la vida del chauffeur o pasajero, seguiré creyendo que el cuidado máximo debe estar a cargo del que maneja el timón.

Está probado hasta la saciedad, que cuando un automóvil va con la marcha moderada que deben llevar en las poblaciones, es casi imposible el atropello de un viandante, porque con dar un "frenazo" a la máquina, se detiene en un espacio de dos o tres metros. Esto es tan axiomático cual la alta calidad del chocolate La Gloria y los alimentos Heudebert para diabéticos, que vende la casa Recalt, ¿no es cierto?

Pues siendo ello así, fácil es comprender que TODOS los que mueren, perecen o fallecen bajo las ruedas de un automóvil, es por imprudencia del chauffeur, que debiera pagar la vida del que mata, con la suya... Ni más ni menos, ni menos ni más. Porque ya es una cosa tan conocida como el gran almacén de música e instrumentos Casa Iglesias, que para los chauffeurs el reglamento de Tráfico y la carabina de Ambrosio, es una misma cosa.

Veamos. El citado reglamento ordena a los drivers que cuando vayan tras de un tranvía, detengan sus vehículos a seis metros de distancia cuando se vaya a apear algún pasajero. ¿Ha visto el lector que se haya llevado a cabo esta orden alguna vez? Antes dejarán de ser artísticos los objetos de arte que vende Le Trianón en Galiano 91, de que eso ocurra, y ya es mucho decir.

Al día siguiente de morir el llorado amigo doctor Abdón Trémols, (q. e. p. d.) bajo las ruedas de un automóvil, pereció en la calle de Infanta, hoy Avenida de Menocal, un pobre anciano que al apearse del tranvía fué barrido por un automóvil. ¡Qué velocidad no llevaría el forajido, que ni siquiera fué posible tomarle el número! A estas horas andará ese chauffeur tan tranquilo tomando por los cafés el Pemartín especial Coñá, dispuesto a seguir matando impugnemente ciudadanos, en vez de purgar su delito en el garrote.

No me explico cómo la gente maleante no ha caído en la cuenta que la mejor manera de deshacerse de un enemigo es hacerse chauffeur y matarlo en plena calle, toda vez que con manifestar que el accidente fué casual, no sale ni "picao" y puede seguir tranquilamente luciendo por las calles las corbatas Rusquellanísimas. El caso es que la demografía causada por accidentes de automóviles, supera en mucho a la del cáncer, y que si no se pone coto a los salvajes del timón, salvo excepciones, va a ser cuestión de ir a vivir a una selva.

. . . . . .

Cuantos más días pasan más son los admiradores de La Rusquella, sita en Obispo 108, frente a "Pote". Vaya usted a surtirse de corbatas, pañuelos, calcetines o camisas y verá que le dan mejor y más mercancía por menos dinero.

Nos cuenta el infantil redactor de la "Actualidad Informativa" que en Campechuela se celebraron animadas y populares fiestas en honor del Gobernador de Oriente señor Barceló.

Debe ser por haber batido el record en viajar de la Habana a Santiago de Cuba y vice-versa... Esto es; en pasearse del caño al coro y del coro al caño...

Lago, el gran maestro cortador Enrique de Lago, que goza de justísima y merecida fama entre la gente que sabe vestir, tiene especial interés en mostrar a sus clientes los ricos y frescos géneros para la temporada que se aproxima. Visítelo en su casa de Maloja 13, teléfono A-6038.

Sigo copiando de la candorosa sección "Actualidad Informativa":

"Para el jueves se ha señalado el almuerzo de la representación camagüeyana y los repórters palatinos con el líder de la mayoría en la finca de éste en San Antonio de los Baños, el jueves de la próxima semana".

Mientras dure la actual situación, que, dicho sea sin el menor miedo al "Máximo Gómez", es de anemia y sepultura, debieran prohibirse esas comilonas y otras que están al caer, por compasión a tanto hambriento...

Vea usted la gran exposición de efectos sanitarios que tiene Antonio Rodríguez en Cienfuegos 18, 20 y 22, para que se convenza que es lo mejor y más moderno que hay en la Habana.

Leo:

"Un decreto que prohibe la venta, a extranjeros de objetos, históricos".

Esta es una muestra excelente para los que se figuran que no se puede escribir con las pezuñas. Tal parece que no siendo extranjero se puede vender hasta la campana de la Demajagua... Eso sin contar lo mal colocada que está la coma después de la palabra objetos... ¡Guay!

"Sonora" le hará modificar el concepto que usted tiene formado de la reproducción fonográfica. Oiga este maravilloso aparato en O'Reilly 61, casa de los señores Giralt y Co.

Dice una crónica deportiva que Ara será el entrenador de Ferrand.

Pues lo que indica el apellido es que el señor Ara debiera dedicarse a arar. Es, además, de la única manera que podía decir aré lo que pude, sin estar mal dicho.

"Longines" es el reloj preferido por las personas puntuales. Los señores Cuervo y Sobrinos de Sa. Rafael y Aguila tienen un extenso surtido en relojes para damas y caballeros.

Nos dice el Ministro de Marina. Contralmirante Don Mateo García de los Reyes, hablando del viaje de buque-escuela de Guardias Marinas "Juan Sebastián Elcano", que la citada fragata necesita lo menos once días para llegar de Panamá a la Habana, y luego agrega que si tiene vientos favorables puede llegar en menos tiempo.

¡Caramba, y nosotros sin saber nada de esas cosas!...

Bien, pues sepa el lector que las coronas de fino biscuit fabricadas por Novoa y Co., de Sol 70, duran muchísimos años en muy buen estado. Ofréndele una al ser querido.

Una noticia que pondrá carne de gallina a muchísimos maestros y maestras. Hela aquí:

"Todos los maestros habilitados quedarán cesantes en el próximo mes de Septiembre, nombrándose en su lugar maestros normalistas".

¡¡Pues es ahora cuando van a estar habilitados!!...

Pan Integral es el mejor alimento que se conoce. "La Guardia" sita en Angeles y Estrella tiene registrada su marca en la fabricación de ese pan y el de Gluten para diabéticos. Llame al teléfono ---2022.

Hablando de los sermones que serán trasmitidos por radio, en la Madre Patria, dice el señor Aznar (Don Manuel) que ello pudiera restar la asistencia de católicos a los templos y **"sucederá algo de lo que acontece con ciertos espectáculos populares: que pudiendo seguir el desarrollo y las incidencias de los mismos desde el hogar, nos abstenemos de asistir en persona, es decir, directamente, con lo cual evitamos, además, el pago de la entrada".**

"Si es broma, puede pasar;
Mas a ese extremo llevada"
Ni sacas jamás la entrada,
Ni te lo han de tolerar...

Si el lector quiere paladear deliciosos platos y exquisitos cocktails debe dar un viaje a "Madrid", que es el gran café y restaurant sito en Zulueta y Animas al lado del teatro Principal de la Comedia. Es el punto donde mejor se come.

Usted debe saber que...

Las célebres catacumbas de Roma no fueron en un principio, sino canteras atandonadas. En Francia hay muchas de estas canteras y son tan espaciosas que durante la guerra, prestaban cómodo alojamiento a unidades militares enteras.

El maestro cortador que tiene "La Nueva Retreta" de Monte 15, da satisfacción al más exigente elegante. Pruebe hacerse un traje en ese acreditado establecimiento y será uno de sus mejores propagandistas.

Las plagas de ratones y moscas son tan frecuentes en Australia, originadas por el envenenamiento de conejos que infestan el territorio, que se teme por el equilibrio de la vida animal, especialmente de los grandes rebaños de ovejas.

No esté usted sin un pomo de Grippol Bosque para atacar el catarro apenas sienta las primeras manifestaciones. Exija que le den el legítimo.

De utilidad.

Para quitar el polvo del interior de los violines si se carece de aspirador se echa por las S del violín cebada caliente y se remueve bien. El polvo se adhiere a la cebada, que luego se hace salir por el mismo sitio.

Sin que nadie se entere puede usted acudir en solicitud de dinero a "El Aguila de Oro", sita en Teniente Rey 83, casi esquina a Bernaza. Cobran muy poco interés y son los que mejor pagan las joyas.

OCURRENCIAS

—¡Ay, la lengua me mordí!
Gritó Inés con tono airado,
Y le dijo su cuñado:
—Mentira, de ser así
Te habrías envenenado.

BELLAS ESTATUAS DE MARMOL "CASA MANFREDI"

La nota final.

En la zapatería:

Una señorita se está probando un par de zapatos.

Ella.—Le digo a usted que estos zapatos me aprietan.

El zapatero.—Pues le entran muy bien.

Ella.—¡Pero hombre! ¿Cree usted que no sé donde me aprieta el zapato?

Vea el lector el gran surtido en trajes hechos para caballeros que tienen en "Le París" de Zulueta y Neptuno. Manzana de Gómez, o en "Cincinnati" de Egido 2. Ahorrará mucho dinero comprando en esos almacenes.

¿Cuál es el alma que más se arranca?

El Alma-naque.

LUIS M. SOMINES.

El Tabaco Mas Grande del Mundo

En las vidrieras de la Casa Quintana, Galiano 74, se exhibe actualmente el Tabaco más grande del Mundo, destinado a ser uno de los más legítimos orgullos de Cuba en la Exposición Ibero-Americana de Sevilla.

Este alarde triunfante de la más genuina representación de las Industrias Cubanas, es obra del señor Francisco E. Fonseca, quien personalmente lo ha elaborado, escogiendo escrupulosamente el material para presentar el Tabaco en toda su pureza.

En la confección del mismo, que ha tomado cerca de cuatro meses, se han empleado más de 200 libras de tabaco, habiéndose seleccionado para las Capas, las hojas más grandes que produce Vuelta Abajo, y todas de un mismo color.

Su altura es de 2 metros 60 centímetros (8 pies 6 pulgadas); grueso: 17 pulgadas; peso: 121 libras. (55 kilos).

En las partes laterales del lujoso mueble de finas maderas del país, que le sirven de estuche, se notan diferentes vitolas, y entre ellas los tabacos más pequeños que jamás se han elaborado.

3814-1-d 1.

ABIERTO DIA Y NOCHE

GARAGES GUIELO USTED
DRIVE YOURSELF
GUIE USTED
YOU DRIVE IT
GARAGES
HABANA-CUBA

Esta casa no se cierra.
Nuestra numerosa clientela ha sido complacido.
BELASCOAIN 7 1/2
Teléfono U-5959

M.E.C.D. 2016

FAIRYLAND

271 Rue Saint-Honoré, PARIS

PRADO 76. HABANA

Durante los próximos diez días haremos grandes rebajas en toda nuestra existencia de lingerie, camisas de noche de hilo y de seda, combinaciones, vestidos de niños, manteles, juegos de the, luncheon sets, bridge sets, bolsas, etc. etc.

TRAJES PERFECTOS
Telas de lo mejor

La Casa Perez

ZENEA (NEPTUNO) 79. TELF-A-5738.

(entre San Nicolás y Manrique)

LA CASA DE GRANADOS

Acabamos de recibir nuevos surtidos de chiffones, rayones y crepés estampados, los que ponemos a la disposición de nuestra distinguida clientela y le rogamos que, antes de hacer sus compras en otro lugar, nos honre con su visita para que pueda hacer comparaciones de precios así como de la calidad de nuestras telas.

Tela china, doble ancho	Yarda	$ 0.70
Crepón Estampado	Yarda	$0.50 y 0.70
Chiffones y Crepés estampados de primera	Yarda	2.50
Meteoro francés, en colores	Yarda	2.00
Crepé Crepé, en colores	Yarda	2.50
Crepe Marroquí, clase extra	Yarda	3.50
Crepé francés, en colores	Yarda	1.40
Satín Crep, en colores	Yarda	2.80
Georgette Romano, en colores, extra	Yarda	3.25
Georgette estilo Romano, buena calidad	Yarda	2.50
Georgette, calidad irrompible	Yarda	2.00
Crepé Mongol, clase extra	Yarda	2.80
Crepé Crepé, de 1½ yarda de ancho	Yarda	3.00
Crepato doble ancho, en colores, DEL MEJOR	Yarda	1.30
Crepato doble ancho, en colores	Yarda	0.85
Liberty inglés, satinado, doble ancho	Yarda	0.60
Satín Espejo, clase extra	Yarda	1.50
Garandol de lino para sábanas	Yarda	$1.25 y 1.50
Pañuelos de Jersey, en colores	Uno	$1.60, $1.95 y 2.80
Pieza de Crea puro lino número 5.000	Pieza	13.00
Sábanas de Tela Rica Núm. 2.000 con 12 yardas, muy fina	Pieza	2.50
Sábanas de Tela Rica Núm. 300 con 10 yardas, muy fina	Pieza	2.00
Tela Espejo, clase extra, blanca y negra	Yarda	1.50
Tela Espejo, de primera, en colores	Yarda	0.95
Crepé de fibra y seda en colores	Yarda	1.75
Sábanas de Opal en colores, con 10 yardas, lo más fino	Pieza	2.70
Tarlatán de seda liso	Yarda	0.90
Tarlatán de seda estampado	Yarda	1.00

GRAN SURTIDO EN MEDIAS DE SEDA, EN COLORES, Y TELAS BLANCAS DE LINO Y DE ALGODON

No olviden la CASA DE GRANADOS, la que más barato vende.

Y POR YARDAS

SAN IGNACIO, No. 82, entresuelo, entre MURALLA Y SOL

TELEFONO M-7073

A la Vuelta de la Esquina

No importa en donde viva Ud., siempre hallará CINE-MUNDIAL, la mejor revista ilustrada, "a la vuelta de la esquina".

En el número de Abril, que está ya de venta, hay un interesante cuento inédito de Zamacois; Lupe Vélez escribe de su vida artística y denuncia ciertos rumores; Phyllis Haver hace revelaciones en una entrevista con Eduardo Guaitsel; Fernández Cué relata el segundo episodio del "Extraño Caso de la Señorita Equis" en Hollywood; Jorge Hermida lo comenta todo—desde el boxeo hasta la política internacional—y Helena de la Torre ilustra y comenta la última moda y otros asuntos de interés para las damas.

12

Retratos de estrellas del cine a página entera y en rotograbado, con reseñas biográficas de los artistas, y un centenar de fotografías de actualidad mundial.

CINE MUNDIAL

La Famosa Revista Neoyorquina

CINEMA - LETRAS - ARTES - MODAS - DEPORTES - ACTUALIDAD

De venta en las Librerías y Puestos de periódicos de la Habana y de Provincias. 20 centavos el ejemplar. $2.00 la suscripción.

AGENCIA: Luis García Ortega
Edificio Ruiz.
Telf. A-9551. Apartado 2262.
HABANA

HABANERAS

CAMP COLUMBIA

ENTREGA DE ESTANDARTE

En plena mañana.
Una fiesta sin precedente.
Fiesta emotiva y simpática, según bien ha dicho ayer **Excelsior-El País**, complaciéndose de las primicias de su publicación.
Copiando textualmente lo que aparece en el popular diario de la tarde, diré que como una evocación amable de los días heroicos en que las más nobles y distinguidas mujeres confeccionaban afanosamente banderas cubanas para ofrecérselas a los paladines de la independencia, hoy, en plena paz, un grupo de damas gentilísimas brindará también al ejército nacional las gloriosas enseñas destinadas a catorce batallones.
Acordada ya la entrega.
Para el jueves.
Se llevará a cabo en el Campamento de Columbia bajo la presidencia de la Primera Dama de la República.
La ilustre dama Elvira M. de Machado, esposa del Primer Magistrado de la Nación, hará entrega de uno de los estandartes.
Las otras damas que también ofrecerán sus estandartes son Nena Machado de Grau, Ofelia R. de Herrera, Regina Truffin de Vázquez Bello, Margarita Johanet de Céspedes, Serafina Diago de Gómez, Dominica Collazo de Fernández, Angela Elvira Machado de Obregón, Teté Bances de Martí, Nandita Sanguily de Nogueira, Eva Rodríguez Adán de Fernández Soto y Berta Machado de Sánchez.
Además, Beba Avendaño de Gronlier, esposa del Gobernador de Matanzas, y la del Gobernador de Oriente, Buenaventura Bover de Barceló.
Y por último, la señorita Esther Rojas, hija del Secretario de la Guerra.
Cada una de las expresadas damas recibirá el título de madrina del batallón a que entregue su estandarte.
Con designación semejante quiere corresponder a la cortesía de todas el Jefe de Estado Mayor del Ejército, general Alberto Herrera, modelo del militar hidalgo, generoso y galante.
Seguirá al interesante acto un almuerzo que en el **Country Club** ofrece a las madrinas de los catorce batallones la señora Ofelia R. de Herrera.
Especialmente invitadas asistirán también varias amigas más de tan distinguida dama, entre otras, Mina de Truffin, Lily Hidalgo de Connill, María Galarraga de Sánchez y Mirta Martínez Ibor de del Monte.
Es su despedida.
Sale el 15 para España.

FIESTA BENEFICA

Nuevos atractivos.
De una gran fiesta teatral.
Es la que se celebrará el sábado de la semana inmediata en el Auditorium.
Iniciativa de una piadosa señora, la Condesa de Buena Vista, para dedicar sus productos a las Damas de la Caridad, humanitaria asociación, de la que es su digna, entusiasta e irreemplazable presidenta.
Anuncié ya en días pasados algunos de los números principales del programa.
Otro más daré hoy.
Muy interesante.
Toma parte el señor Eusebio Delfín, haciendo gala de su preciosa voz con canciones cubanas, las más selectas de su repertorio, que acompañará en la guitarra la gentil Rosita Mestre.
El **Festival de Bali**, título de uno de los cuadros plásticos que van a exhibirse, será dirigido por la bellísima Ana María Menocal y el joven y notable artista Jesús Castellanos.
Está a cargo de las señoritas Josefina Mencía, Loló Vinent, Ena Senior, Silvia Menocal, Ofelia Sarrá, Mariana de Armas, María Duquesne, Florita Argüelles, Milly Schumann, Silvia Aróstegui, Fifí Tarafa, Cusa Macías, Meché Roig, Esther Cortina y Elisita Ortiz.
Un grupo de niñas además.
Encantadoras.
Entre otras, María Francisca Zárraga y de la Cámara, la linda nieta de la Condesa de Buena Vista.
Los pedidos de localidades, considerables ya, bastan a demostrar la animación despertada por la caritativa fiesta.
Será un gran éxito.
Bajo todos sus aspectos.

YACHT CLUB

El té de los sábados.
Sale ya de su receso.
Con muy buen acuerdo, por respeto a las costumbres religiosas de nuestra sociedad, se suspendieron en el **Yacht Club** esas alegres tardes semanales.
Se reanudan a partir de hoy, y ya hasta nueva orden, con el imprescindible aliciente del baile.
Unica fiesta de la tarde.
En este día.
Como siempre en todos los actos sociales del **Yacht Club** tocará la orquesta de los hermanos Palau.
Orquesta inmejorable.
De primer orden.

CARMELINA BASTARRECHE

Recibo.
En la tarde de hoy.
Lo tendrá una encantadora señorita, Carmelina Bastarreche, de cuyo compromiso con el señor Mariano Lora y Romero, joven colono e ingeniero, acaba de dar cuenta la crónica elegante.
Será en la residencia de sus padres, el distinguido caballero Francisco de Paula Bastarreche y señora, María Amada Bernal.
Recibo en confianza.
Sin fiesta.

TRANSFERIDA UNA FIESTA

Una noche de cabaret.
No podrá efectuarse hoy.
El Comité de la Casa del Vedado **Tennis Club** tomó el acuerdo de transferir la proyectada fiesta debido a los efectos del fuerte viento reinante en estos días.
No ha sido posible llevar a cabo las instalaciones necesarias en la terraza, en el patio y en los jardines.
Algunas se levantaron.
Pero vinieron a tierra.

Continúa en la página SIETE

COLONIA Y LOCIÓN NARCISO AZUL de Murry paris.

EXQUISITAS ESENCIAS

Proveyendo al hombre elegante

que sabe ser a la vez económico

Este es todo el secreto del gran éxito de nuestro Departamento para Caballeros... Novedades, desde luego: Calidad, por supuesto, y siempre la última expresión de la elegancia. Pero, nunca un solo precio por encima de lo justo, de lo módico, de lo razonable!

Fin de Siglo

LOS EJEMPLOS HOY DISEÑADOS

A $2.65: La caja con media docena de pañuelos de hilo puro, en distintos dibujos y colores.

A $3.15: La media docena de pañuelos de hilo puro en colores y dibujos de alta novedad.

A $1.45: La camisa de batista muy fina, en fondo de color con diseños pequeños y el cuello fijo o separado.

A 70 cts. el par de calcetines de seda pura, en surtido de colores y dibujos.

Dos Grandes Liquidaciones para Señoras en "Fin de Siglo"

Continúa en la Sección de Sedería (Planta Baja), con un éxito sin precedentes, nuestra gran liquidación de cortes. BATISTAS INGLESAS estampadas (5 varas), a 90 cts. VOILE INGLES ESTAMPADO (5 varas), a 75 cts. VOILE SUIZO ESTAMPADO (3 y media varas), a 1.25. Cortes de 3 y media varas de CREPE DE SEDA en colores enteros, a 90 cts. de RAYONES ESTAMPADOS, a 1.65, de BATISTAS INGLESAS a listas y a cuadros, a 1.75, de OLAN BATISTA DE PURO LINO, a 1.75, de CREPE DE SEMI SEDA, a 1.45. Y otros muchos!

VEA TAMBIEN NUESTRA LIQUIDACION DE SOMBREROS DE PAJA A 1.50, 1.75 Y 2.25.

MAÑANA INAUGURARAN LOS UNIDOS EL NUEVO SERVICIO DE COCHES-SALONES

El team de track del Instituto de Santa Clara viene a competir en esta ciudad. El Ministro Inglés a Morón

Inauguración de nuevo servicio de coches.—Mañana por la mañana al tren número 5 que sale de la Terminal a las 8 y 2 minutos, le será agregado al nuevo coche-salón "Varadero", construído por los Ferrocarriles Unidos, con el fin de utilizarlo en las excursiones.
Con este viaje quedará inaugurado el servicio de estos coches.
En él tomarán asiento el señor Arturo Fernández Agente de Propaganda de los Ferrocarriles Unidos, el señor José Vázquez Jefe de Trenes de la misma Empresa, los Miembros de la Comisión de Ferrocarriles, los Presidentes de casi todas las sociedades regionales y los representantes de los diarios capitalinos.
El viaje se efectuará a Cárdenas para seguir después en máquinas dispuestas al efecto a la Playa de Varadero, donde los Ferrocarriles Unidos obsequiarán a los invitados en el Hotel Torres con un almuerzo.
El regresó será el mismo día a las diez de la noche.
El team de track del Instituto de Santa Clara.—Ayer por la mañana en el tren Expreso Limitado, llegaron procedentes de Santa Clara, los componentes del team de track de aquel Instituto con el objeto a contender en esta Ciudad en las competencias intercolegiales que se efectuarán el próximo domingo.
El señor Ministro Inglés.—En el coche-salón "500" agregado al tren Expreso Limitado salió anoche para Morón el señor Ministro de Inglaterra acompañado de sus familiares. En la Terminal fueron objeto de cariñosa despedida.
La señora Concepción C. de Roldán.—Regresó ayer por la mañana de Florida en el tren Expreso Limitado, la señora Concepción Capaz de Roldam, madre de nuestro estimado compañero en las labores del reportaje de la Estación Terminal señor Ramón Roldán. Fué recibida en la Terminal por numerosos familiares y amigos.
Tren de Cienfuegos.—Llegaron ayer por la mañana en este tren el doctor Soto Ríos Andrés Portavales, Juan Molinet, Everardo Galindo, Manuel Valiño, Otilio González, Rafael Mayor, Angel Díaz, José Menéndez y familia y Julio Corralillo.
Tren de Caibarién.—Por este tren que llegó con cuarenta minutos de retraso debido a dificultades en la vía, llegaron ayer por la mañana de: Vueltas el General Armando Montes Ex-Secretario de Guerra y Marina; de Sagua la Grande del doctor Clemente Inclán Juan Rodríguez; de Remedios Andrés González, Juan Canales; de Caibarién José Fuentes y Raúl Font; de Jovellanos Carlos Ortiz; de Camajuaní Armando Suárez.
Tren a Camagüey.—Salieron ayer por la mañana en este tren a: Central "Carmita" Fernando Guerrero; a Cienfuegos la señora de Cardona, la señorita Rosita Comas, las señoras Teresa Roque Viuda de Fernández y la señora de López Céspedez y su hijo Carlitos; a Quemados de Güines, el doctor Teódulo García Ruiz; a Santa Clara Agustín Miranda, Miguel Campana; a Sagua la Grande Antonio Martínez y señora; a Matanzas Joaquín de la Cova, el Representante Eladio González, Francisco Suredo, Secundino Castro; a Colón el doctor Enrique Pascual, Luis Yip, y Ricardo Manito; a Sagua la Grande la señora de Castellanos y su hija; a Santa Clara el Capitán del E. N. Enrique Toledo; a Jovellanos Consuelo de Mondejo.
Tren expreso limitado.— Ayer por la mañana llegaron en este tren que trajo cincuenta minutos de retraso de: Nuevitas el doctor Nemesio García; de Camagüey B. R. Michelena; de Santa Clara Manuel Quintero; de Cunagua el Ingeniero Alberto Quadreny y señora; de Cárdenas J. M. Ruiz; de Morón Manuel Rodríguez; de Florida la señora Concepción C. de Rolda; de Ciego de Avila Leopoldo Suero.
El teniente Augusto Lores.—Salió ayer tarde para Santiago de Cuba, el teniente del Ejército Libertador Augusto Lores que presidirá en aquella ciudad el nuevo distrito Veteranista de Laguna Abajo.
El alcalde de Los Arabos.— Regresó ayer tarde a Los Arabos el señor Oscar Ramírez, Alcalde del citado Término.
Tren a Santiago de Cuba.—Salieron ayer tarde en este tren, para Santa Clara el teniente José Pérez Valdés, para Santa Lucía, doctor Agustín Sánchez Clavel y familia. Para Colón, señoritas Fidelia González, señora Ondina González de Cabrera y sus hijos. Para Cárdenas, José Salazar. Para Cárdenas Luis del Valle. Para Santa Clara Ramón Tomasino y señora. Para Camagüey, Ignacio Valdés y señora. Para Ciego de Avila, Luis Deschapelles. Para Colón, Gabriel Fernández.
Manuel Raggi.—Anoche en el tren Expreso Limitado, salió para Santiago de Cuba, el señor Manuel Raggi Representante-Delegado del Comité Hispano-Americano de Propaganda para la Exposición de Sevilla.
Ferroviarios de viaje.— Anoche en el tren Expreso Limitado, salieron para Camagüey los empleados de los Ferrocarriles Unidos señores Luis Mola y Fermín Pérez con el fin de pasar una temporada en aquella Ciudad. En la Terminal fueron despedidos por numerosos amigos y compañeros.
El Dr. Alfredo Domínguez Roldán.— Anoche en el tren Expreso Limitado salió para Camagüey con el fin de pronunciar una conferencia sobre el Cáncer el Dr. Alfredo Domínguez Roldán acompañado de su distinguida esposa.
Tren expreso limitado.—Salieron anoche en este tren a: Santiago de Cuba J. W. Stickney y su esposa, Robero y Gustavo Loret de Mola; a Puerto Padre Manuel García Muñoz y su hija Flora, Jorge Rodríguez; a Manatí Alberto Pereda; a Santa Clara el doctor Salvador García Ramos; la señora Petra León de Ochoa; a Tarafa Antonio González Matos.
A Sagua de Tánamo Mariano Oliver; a Holguín la señora Petra Pérez de Palomo e hija; a Camagüey el doctor José Manuel Soublette; Manuel de Cárdenas, la señora Zoila V. de González y familia; a Ciego de Avila el doctor Sixto Vasconcelos; a Trinidad Julio Lobo y las señoritas Rosario Arellano y Elena Lobo; a Manzanillo la señorita Lolita Ramírez Batlle; a Santa Clara Joaquín Ruiz Mesa; a Holguín Julio C. Alfaro y el señor Alberto Kell y su hija Emma.
Tren a Cienfuegos.—Salieron anoche en este tren Justo Carrillo, Emilio del Real Florencio Menéndez, Agustín García, José Cáceres y señora, Manuel Zárraga, Coronel Quintanilla, Eugenio Castaño y señor Aniceto Suárez.

SE ESTABLECERA EN EL MARIEL, UN SANATORIO MARITIMO PARA TISICOS

En el Palacio Presidencial se reunió ayer tarde el Patronato Antituberculoso, tomando importantes acuerdos

Bajo la presidencia del doctor Francisco María Fernández por delegación del General Gerardo Machado y con asistencia de las señoras Machado de Grau, Obregón de Cruz, Figueras de Parajón Mederos de Fernández, Larrea de García Tuñón y los doctores Fernando Rensoli y Fernando del Pino Directores de Sanidad y de Beneficencia, respectivamente y el señor Rafael Castro, que actuó de Oficial de Actas celebró sesión ayer tarde en el Palacio Presidencial el Patronato Nacional contra la Tuberculosis.
Aprobada el acta de la sesión anterior da cuenta el doctor Fernández del movimiento general de fondos del Patronato qu hasta el 28 de marzo próximo pasado asciende a la cantidad de $169.915.00, así como también del movimiento de fondos en pagaduría, los pagos efectuados durante el referido mes etc., siendo aprobados.
Se trata acto continuo de la instalación de servicios de sumiistro de agua caliente en el Sanatorio La Esperanza informando el doctor Fernández de los estudios que se venían haciendo sobre el sistema que ha de usarse, esperándose los resultados de los mismos.
Conoce el Patronato de los trabajos realizados por el Dispensario Elvira Machado de Machado durante el mes de marzo quedando altamente satisfecho de la labor del mismo.
A propuesta del doctor Fernández se acuerda sufragar los gastos e instalación y sostenimiento de diez equipos de camas para mujeres próximas a ser madres que se encuentren tuberculosas, en el Dispensario de Santiago de Cuba.
Se acuerda aprobar la impresión de treinta mil folletos de propaganda antituberculosa cuyo costo asciende a la cantidad de $127.50 y se aprueba el pago del costo de materiales usados en la construcción de una calle en el Sanatorio La Esperanza con motivo de la edificación de nuevas casetas, inauguradas recientemente.
Se estudia el proyecto sobre la fabricación de una Avenida en el propio Sanatorio La Esperanza de 10 metros de ancho por 200 metros de largo acordándose pedir que se presente presupuesto para resolver en definitiva.
También se acuerda con motivo de una comunicación del doctor Tabares interesándose en su nombre y en el del Concejal señor José Alemán, por la instalación de un Dispensario en el pueblo de Regla. Se acuerda solicitar los planos y presupuestos del mismo.
Finalmente se resolvió hacer una visita al pueblo del Mariel para estudiar sobre el terreno la conveniencia de establecer allí un sanatorio marítimo.

LA REGENTE

Neptuno y Amistad

Estando próxima la subasta de prendas empeñadas que adeudan seis meses de interés, rogamos a sus propietarios pasen a pagar los mismos para evitar que sus prendas vayan al remate.
Ofrecemos un surtido de excelentes joyas, que procedentes de empeño realizamos a precios sin competencia. Seguimos dando dinero al más bajo interés de plaza.
CAPIN GARCIA Y Cía.

VARIOS HERIDOS EN UN VUELCO

Ocurrió el accidente en el lugar conocido por Jamaica

SAN JOSE DE LAS LAJAS, abril 5. DIARIO DE LA MARINA. Habana.— Almediodía de hoy se volcó una guagua de las que hacen la travesía de Habana a Güines. El hecho ocurrió en la Carretera Central llamado "Jamaica" resultaron a consecuencie del accidente heridos graves los pasajeros Estanislao Hernández, Dolores Alvarez Llanes, Felix Colina, Juana Castillo, Julio Oramos, y otros. El chauffeur era Ernesto Parreño vecino de San José.
El Juzgado se constituyó en el lugar del hecho y los heridos fueron despues de curados aquí trasladados a la Habana.—**El Corresponsal.**

Sea usted previsor:

"VAYA EN LA EXCURSION"
CIA. IBERO-AMERICANA DE EXCURSIONES, S. A.
Obispo 15 F. Habana. Tel. A-7578.

HIGIENE INTIMA DE LA MUJER

Al envío de 40 centavos en giro postal o sellos de correo a URBANO DEL CASTILLO, DELICIAS 53, VIBORA, HABANA, será remitido este interesante folleto que contiene los "enemigos" de la mujer; consejos y formularios; la mujer, el amor y el hogar.

Cristalería de Baccarat con Grabados Finos y de Gusto

12 copas para vino .....
12 copas para Jerez .....
12 copas para licor .....
12 copas para champagne ...

GANGA $25.00

Tenemos siempre piezas para repuestos.

"LA AMERICA"
LOCERIA Y CRISTALERIA
AVENIDA DE ITALIA (GALIANO) 113
Habana

NA BATIDA AL BARRIO CHINO

chos elementos de mal vivir refugiaron en dicho lugar

r la Secretaría de Gobernación se han dictado instrucciones efe de la Policía Nacional, pa- que proceda a dar una fuerte a a las casas non sanctas exis- en la parte de La Habana cida por el barrio chino, don- crecido número se han refu- mujeres y elementos de mal haciendo de la misma un fo- peligroso de inmoralidad.
rante los últimos días la Se- ría de Gobernación ha recibi- numerosas denuncias de fami- residentes en aquel perímetro as que narran con lujo de de- estos hechos, que han podi- er comprobados. Especialmen- muchas de ellas se hace rela- a la vergonzosa promiscuidad nal y viciosa de jovencitas as con asiáticos, y a la ex- ción de hampones.

LAS REFORMAS DE LA TRIBUTACION

Los comerciantes desean que sean acometidas cuanto antes

La Asociación de Comerciantes de la Habana presentará al Secretario de Hacienda la petición correspondiente, para que, dentro de la mayor brevedad posible se convoque a la Subcomisión de Reformas Tributarias para que inicie sus trabajos correspondientes.
Desean los comerciantes, al pedir que comiencen las actuaciones del referido organismo que se preparen todos los trabajos correspondientes para que en el próximo ejercicio o presupuesto estén en vigor los nuevos sistemas de ser posible o por lo menos ultimados para que en la ocasión más propia se pongan en vigor y no tener que esperar en los últimos momentos para efectuar entonces todos los trabajos precipitadamente.
Esa subcomisión no ha celebrado reunión alguna hasta el presente.

PELETERIA "LA BOMBA"
MANZANA DE GOMEZ-TEL. A-2989-APARTADO 936

M.E.C.D. 2016

INFORMACION RELIGIOSA NACIONAL Y EXTRANJERA

AVILA Y AMERICA

SE ENCUENTRA EN LA HABANA EL REVDO. JOSE MARIA SANCHEZ BERMEJO, FIGURA RELEVANTE DE LA INTELECTUALIDAD ESPAÑOLA. — DICTARA ALGUNAS CONFERENCIAS EN LA INSTITUCION HISPANO CUBANA DE CULTURA SOBRE LA HISTORIA Y EL ARTE DE AVILA. — DARA A CONOCER TAMBIEN UNA HERMOSA PELICULA, DIRIGIDA POR EL, QUE SE TITULA "AVILA Y AMERICA".

Desde hace dos días es huésped ilustre de esta ciudad el Presbítero Don José Ma. Sánchez Bermejo, quien trae la representación oficial de la Excma. Diputación Provincial y del Excmo. Ayuntamiento de Avila para divulgar por América las grandezas históricas y los tesoros artísticos de aquella muy noble ciudad.

El Sr. Sánchez Bermejo, además de una vasta cultura en ciencias eclesiásticas, posee caudal muy copioso de conocimientos en Historia y actualmente está encargado de los Archivos de las ilustres corporaciones cuya representación ostenta,

Pretende, con su propaganda, dar a conocer en el Nuevo Mundo los nombres y glorias de tantos guerreros y gobernantes como Avila envió a América, descubriendo datos muy interesantes sobre las relaciones históricas que hay entre estos países y la Ciudad de los Caballeros, que, por ser cuna de Isabel la Católica y de Santa Teresa de Jesús, unidas estrechamente con América, ofrece particular interés para nosotros.

Viene este cruzado precedido de una fama bien cimentada. Su personalidad, muy destacada en el mundo intelectual, viene garantizada por la representación oficial de la ciudad y provincia de Avila, por la Real Academia de la Historia de Madrid y por la Unión Ibero-Americana. Toda la prensa española, sin distinción de matices, ha despedido muy cordialmente al Sr. Sánchez Bermejo, cuando emprendió su viaje, augurándole grandes triunfos, augurios que han sido ya confirmados en Puerto Rico y en la República Dominicana, donde el numeroso y selecto público que acudió a sus conferencias aplaudió con gran entusiasmo al culto sacerdote que, a sus vastos conocimientos, une las dotes de gran orador, de fácil palabra y galano estilo.

No se trata, pues, de un conferenciante más, como ha dicho "La Nación", de Madrid: se trata de un mensajero espiritual que viene del corazón de Castilla y en quien encarnan los elevados ideales de la España joven y culta.

Para ilustrar sus conferencias ha impresionado la película "Avila y América" en la que, con gran acierto, ha recogido los lugares históricos de aquella ciudad, los grandiosos monumentos arquitectónicos y los paisajes y costumbres de la región. Dicha película significa un triunfo de la cinematografía española y, antes de darla a la publicidad, quiso su autor someterla al fallo de la Real Academia de la Historia, cuyo Secretario Perpetuo envió al Sr. Sánchez Bermejo la carta que, a continuación, copiamos, por creerla el mejor y más autorizado elogio que puede hacerse. Dice así: "El Secretario Perpetuo de la Real Academia de la Historia.—Madrid, 5-1-1929. Sr. Don José Ma. Sánchez Bermejo.—Muy señor mío y de mi mayor consideración: Me es muy grato acreditarle que esta Real Academia de la Historia presenció con el mayor agrado la exhibición de la película por usted compuesta y dirigida sobre asuntos monumentales y de costumbres de la Provincia de Avila, que afectan a su tradición histórica, y que a esta Academia satisfizo plenamente por la propiedad de su presentación.

"Mucho deseo que este concepto y manifestación que, en nombre de la Academia, tengo el gusto de hacerle le sirvan de utilidad para los centros culturales de América en que usted se propone exhibir también la película referida, y me es muy grato reiterárssles con el deseo de que en los países que va a visitar consiga el positivo éxito logrado en esta Corporación.

"De usted atento y afmo., S. S. q, l, e, l. m, Vicente Castañeda".

No creemos necesario añadir nada por nuestra cuenta. Sabemos que la Institución Hispano Cubana, de la Habana, ha ofrecido su tribuna al señor Sánchez Bermejo para que desde ella desarrolle el plan de su propaganda y tendremos al corriente a nuestros lctores de cuanto con ella se relacione.

Sea bienvenido el mensajero espiritual de Avila y dispongámonos a escuchar su palabra elocuente y autorizada.

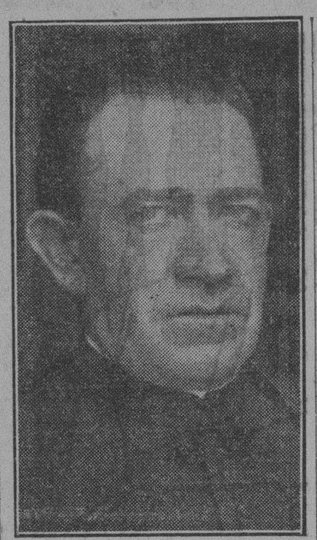

R. P. José Sánchez Bermejo

LOS MIERCOLES A SANTA RITA

Se celebraron solemnemente en la iglesia del Cristo

Continúan celebrándose con gran solemnidad y afluencia de fieles, los miércoles continuos en honor de la Abogada de los Imposibles, Santa Rita de Casia. Celébranse cuatro novenas todos los miércoles. En la de por la tarde y noche hizo uso de la palabra el P. Spirali.

Digno de todo encomio es como se ha generalizado el canto popular en dicho templo. Tanto el Tantum Ergo como el Himno Eucarístico son cantados por los cientos de fieles que concurren a las novenas y dirigidos por el P. Hyson. O. S. A. Incontables son los milagros que constantemente está obrando en nuestra capital tan milagrosa Santa, como pueden verse por las cartas que a diario recibe el P. Spirali en dicho templo.

Ultimándose están ya las obras de la Capilla de Santa Rita que Dios Mediante será inaugurada en la primera semana del mes de mayo, dando así cabida a las de trescientos devotos de los que ya caben en el templo.

Nuestra felicitación al P. Spirali por el aumento de la devoción.

EL 3ER. MARTES A SAN ANTONIO

La Pía Unión lo celebró en la iglesia de San Francisco

La Pía-Unión de San Antonio de Padua, celebró la festividad del "Tercer Martes" de San Antonio, con los siguientes cultos:

MISA DE COMUNION GENERAL. A las 7 a. m. tuvo lugar la Misa de Comunión General, que fué armonizada con piadosos cánticos.

MISA SOLEMNE.—A las 9 a. m. celebró la Misa solemne, en la cual predicó el M. R. P. Fray Castor Apráis, O. F. M., pronunció el sermón el cual versó sobre el siguiente tema: "Juventud de San Antonio".

PROCESION.—Una vez terminada la Misa, la venerada imagen de San Antonio, fué llevada procesionalmente por el interior del templo, cantándose durante el recorrido, el Himno a San Antonio.

VENERACION DE LA RELIQUIA.—Terminaron los cultos antonianos con la veneración de la Reliquia del Taumaturgo de Padua.

POR LA TARDE.—A las 5 de la tarde se repitió el ejercicio de los "Trece Martes" y veneración de la Reliquia de San Antonio.

En estos ejercicios vespertinos, pronunció una piadosa plática el P. Serafín Ajuria, O. F. M.

PARTE MUSICAL.—Fué interpretada por valiosos elementos musicales y los cantores de la Comunidad Seráfica, bajo la dirección del R. P. Fray Leonardo Celaya, O. F. M.

CONCURRENCIA.— Asistió numerosísima concurrencia tanto a los cultos matutinos como a los vespertinos, siendo obsequiados con objetos paidosos.

LOS POBRE SON SOCORRIDOS. —Numerosos pobres fueron socorridos con lo recolectado del "Pan de San Antonio".

Anúnciese en el Diario de la Marina

INTENSA PENA PRODUCE EN ROMA LA MUERTE DEL CARDENAL GASQUET

Era el único representante de Inglaterra en el Sacro Colegio, fallecido ayer en la Ciudad Eterna, a los 83 años

ES EL TERCERO QUE MUERE EN UNA QUINCENA

Con el fallecimiento de Monseñor Gasquet quedan reducidos a 58 los miembros del Sacro Colegio que suelen ser setenta

ROMA, abril 5 (A. P.)—El mundo eclesiástico está de luto, por la muerte, ocurrida esta tarde, del Cardenal Gasquet, único representante de Inglaterra en el Sacro Colegio, y el que contaba 83 años. Su Eminencia había dirigido la traducción moderna en latín de la Biblia Vulgata, y era uno de los miembros de la Iglesia más ilustrados.

El fallecimiento del Cardenal es el tercero de Príncipes de la Iglesia en una quincena, y reduce a 58 el número de miembros del Sacro Colegio, que suele ser de setenta. Los Cardenales extranjeros son 32.

Monseñor Gasquet falleció en su residencia del palacio de San Calixto de un ataque al corazón, resultante del esfuerzo que hizo ayer al asistir al entierro del Cardenal Lucidi. El Papa Pío quedó profundamente apenado, aunque tuvo la satisfacción de enviar al Cardenal su bendición apostólica, in artículo mortis.

El Padre benedictino Demestre administró la extremaunción a Su Eminencia, y otros dos sacerdotes de la misma Orden estaban junto al lecho de muerte.

Poco antes de sufrir el síncope inicial de su agonía, el Cardenal Gasquet fué visitado por un representante de The Associated Press, quien le encontró en mejor estado de salud que cuando fué a Inglaterra el verano pasado. Su única debilidad visible era que no se podía poner en pie fácilmente.

—Estas piernas son mis enemigos... —dijo el Cardenal.—Si no fuera por ellas, me hubiera gustado mucho volver a los Estados Unidos antes de morir...

En 1913 Monseñor Gasquet estuvo en los Estados Unidos, predicando en Nueva York.

Su Eminencia lamentó que el segundo volumen de su Biblia Vulgata, que deseaba publicar en la Navidad pasada, no hubiera estado listo, debido a la enorme cantidad de pruebas por leer.

El cadáver del Cardenal fué amortajado con el hábito negro de los benedictinos y tendido en un gran salón del Palacio Calixto, rodeado por blandones. Los funerales serán el miércoles, en la iglesia de Santa María Transtevere.

Esta noche el dormitorio de Su Eminencia revelaba a simple vista la copiosa labor histórica realizada por el ilustre fallecido. El trabajo de revisión de la Vulgata, bajo su dirección, se efectuaba por una comisión de benedictinos en el piso superior.

DIA 6 DE ABRIL

Este mes está consagrado a la Resurrección del Señor.

Jubileo Circular.— Su Divina Majestad está de manifiesto en la iglesia de Nuestra Señora de la Caridad.

Santos Sixto I, y Celestino I, papas; Celso, Guillermo y Urbano, confesores; Marcelino, mártir; Santa Catalina de Palencia, virgen

San Sixto I, papa y mártir. Roma, la ciudad que tantos y tan excelsos y eminentes varones ha producido, fué la cuna de San Sixto. Su virtud acrisolada, su profundo saber, su caridad ardiente y su mansedumbre le hicieron digno de suceder a San Alejandro I en el alto y distinguido lugar de pontífice Supremo.

Puesto San Sixto en la cátedra de San Pedro, dedicóse con amoroso afán a cuidar cariñoso el rebaño de Jesucristo, como tierno amante y pastor.

Dió a la Iglesia varios decretos para arreglar la disciplina y las costumbres de los fieles; ordenó igualmente entre otras cosas, que nadie más que los ministros del altar pudiesen tocar los vasos destinados al santo sacrificio.

Después de un laborioso pontificado, derramó su sangre por la fe de Jesucristo a fines del año 127.

LA EXCURSION CUBANA QUE IRA A SEVILLA ESTA ORGANIZADA MINUCIOSAMENTE POR ELEMENTOS CAPACITADOS Y DE RECONOCIDA RESPONSABILIDAD MORAL Y MATERIAL.

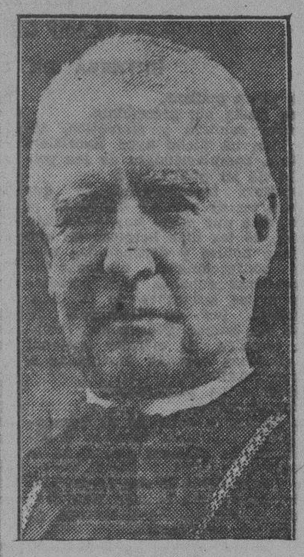

Cardenal Gasquet

EN EL HOSPITAL DE S. FRANCISCO

La solemne fiesta patronal de mañana en la iglesia del mismo

El próximo domingo se celebrará en la Iglesia del Hospital de San Francisco de Paula, la solemne fiesta Patronal, a las 9 de la mañana, oficiando de Preste, en la solemne Misa de Ministros, el R. P. Antonio López, Visitador de los Padres Paules en Cuba.

Pronunciará el panegírico del Santo, el R. P. Encinas de la Orden de Predicadores.

Como preparación a esta función en honor del Patrono del benéfico establecimiento, se practicaron los "Trece Viernes", devoción instituída por el mismo San Francisco de Paula con estas palabras: **"Por trece viernes consecutivos confesaréis vuestras culpas y comulgaréis en una Misa que mandaréis celebrar, rogando por el alivio de la necesidad que os aflige; rezaréis trece Padre Nuestros, trece Ave Marías y un Gloria Patria en reverencia de Jesucristo y sus doce Apóstoles; haréis encender en la Misa dos velas de cera blanca en señal de la mano infertn rezáis dichas oraciola fe y esperanza, y otra tendréis en mes, en expresión de la cariadad con que debeis amar a Dios y pedirle las gracias que así os concederá el fin de vuestros justos deseos".**

También se celebró con gran esplendor la Semana Santa, habiendo asistido una numerosa concurrencia a los Divinos Oficios y Sermones, habiendo predicado los de la Institución y Soledad, el activo Administrador del Hospital, R. P. José Rodríguez Pérez, que a la vez ejerce con general beneplácito, el cargo de Párroco de la Parroquia de San Francisco de Paula en Arroyo Apolo.

Danderina

¡INDISPENSABLE para un peinado elegante! Basta mojar una esponja y pasarla por la cabeza para que el cabello adquiera un precioso brillo y una exquisita suavidad.

Su uso diario conserva el pelo sano y le da una espléndida lozanía.

Aplicada antes de rizarse evita que el pelo se reviente, contribuye a ondularlo y hace que el rizado dure más.

¡IDEAL PARA LA CASPA!

PRESERVAOS CUIDAOS

RESPIRANDO LAS EMANACIONES ANTISEPTICAS DE LAS

Pastillas VALDA

las cuales obran directamente por inhalacion sobre las VIAS RESPIRATORIAS

Su antisepsia volatil combate energicamente los Constipados, Dolor de Garganta, Grippe, Bronquitis, etc., etc.

Tened siempre a mano una CAJA de

PASTILLAS VALDA VERDADERAS

PROCURAOSLAS SIN DEMORA,

pero sobre todo, rehusad sin contemplaciones, las pastillas que os ofrezcan a la menuda y a precio de unos cuantos céntimos.

Las tales no son mas que imitaciones.

NO PODREIS ESTAR SEGUROS DE POSEER

Las Verdaderas Pastillas VALDA

si no las comprareis EN CAJAS con el nombre VALDA en la tapa y nunca de otra manera.

EL MEJOR LAXANTE, DIURETICO Y SOLVENTE DEL ACIDO URICO

Salvitae

PARA

LA GOTA
EL REUMATISMO
EL ESTREÑIMIENTO
EL DOLOR DE CABEZA
LA BILIOSIDAD
LA INDIGESTION
LA DIABETES
EL MAL DE BRIGHT

De Venta en todas las Droguerias y Boticas Principales.

Toda sensación de pesadez, desgano, malestar y dolor de cabeza, desaparecerá rapidamente si se tiene la precaución de tomar todas las mañanas el laxante de sabor agradable

"SAL DE FRUTA" ENO

Marca de ENO'S "FRUIT SALT" Fábrica

HE AQUI

la MARCA de la ELEGANCIA y del BUEN TONO

que siempre llevan

CAMISAS - CALZONCILLOS - PYJAMAS

BERTHOLET

CAMILLERI & Cía, Sucres

82, Rue d'Hauteville, 82 - PARIS

que confecciona lenceria de lujo a mano y a medida.

RECIBIMOS LAS PEDIDAS POR CORREO

Para jóvenes y mayores,

una cámara Brownie

Basta mover una palanquita y ya está tomada la fotografía. Esta extrema sencillez es la característica de la Brownie, que es una cámara económica, pero práctica.

Cualquier niño de edad escolar puede manejar una Brownie. De hecho, esta cámara es fuerte y sólida, como para su uso por gente menuda.

Pero, si bien cuesta poco, la Brownie hace mucho. Es una cámara segura y eficaz para jóvenes y mayores.

Véanse las Brownies en los establecimientos de artículos Kodak.

KODAK CUBANA, LTD.
ZENEA 236 Y 236A, LA HABANA

LEY ORGANICA DEL PODER EJECUTIVO Y REGLAMENTO PARA EL GOBIERNO DE LAS SECRETARIAS DE DESPACHO

CON COMENTARIOS Y NOTAS DE JOSE E. MARESMA

Manual de Consulta, con todas las reformas y modificaciones introducidas en la ley desde 1909 hasta la fecha más citas de todas las Leyes Administrativas que se han promulgado desde el advenimiento de la República, como: Ley sobre la Constitucionalidad de las Leyes, Ley de indultos de 1919, Leyes españolas vigentes, Ley de 1906 respecto de las dimensiones de los Sellos en las Secretarías, Ley del Censo, Ley sobre orden público, Ley del Divorcio, Ley de contratos de refacción, Ley de defensa económica, Ley de Obras Públicas, Ley de Accidentes del Trabajo, etc., etc.

Esta obra, producto de la experiencia de muchos años y de verdadero conocimiento en materia Administrativa, es lo más útil y práctico, a la vez que la única obra completa y al día, que se ha publicado sobre la materia.

Precio del ejemplar, con más de 350 páginas, rústica .. .. $ 3.00

EL CULTIVO DE LAS PLANTAS CITRICAS
Por el Dr. H. HAROLD HUME

Un manual sencillo y práctico, ilustrado con más de 400 grabados y adaptado al suelo y a las necesidades de Cuba, que enseña los métodos más modernos de cultivo del Naranjo, Limonero, Toronja, Cidro, etc. Trata de la siembre de las variedades más productivas, cuidado, ingerto, recolección, envase y demás manipulaciones de estas frutas tan productivas y tan abundantes en Cuba.

La obra, que es lo mejor que se conoce, está impresa en papel cromo y es una verdadera obra de arte.

Precio del ejemplar, encuadernado en tela .. .. $ 5.00

TESTAMENTO LITERARIO
Por ARMANDO PALACIO VALDES

Ultima obra de este célebre escritor, en la que expone de modo sencillo, su modo de sentir y de pensar respecto de los problemas trascendentes de la vida en sus aspectos filosóficos o artísticos. Tanto por los asuntos, como por el magnífico estilo con que están narrados, puede decirse que es la mejor de las obras producidas por este escritor.

Precio del ejemplar, a la rústica .. .. $ 1.00

NUEVA GEOGRAFIA UNIVERSAL
Por E. GRANGER, J. DANTIN CERECEDA y J. IZQUIERDO CROSELLES

Acaba de ponerse a la venta el tomo II de esta Geografía, la más documentada de las que se conocen, completamente al día, e ilustrada con numerosos mapas y fotografías. Este tomo trata de Asia, Africa, Australia, Oceanía y América Sajona. (Tenemos el tomo I).

Precio de este tomo, en 4°, encuadernado en tapas .. .. $ 10.00

TRIBUNICIAS
Por JOSE MARTI

Este tomo, que forma el volumen VII de la colección de sus obras prologadas por Alberto Ghiraldo, presenta al ilustre patricio como orador y ofrece sus discursos más vibrantes y selectos, en su mayoría poco conocidos.

Precio del ejemplar a la rústica .. .. $ 1.00

OTRAS NOVEDADES

FORGUE (E).—MANUAL DE PATOLOGIA EXTERNA. Nueva edición. Madrid 2 tomos en 4°, encuadernados en pasta .. .. .. $ 12.00
PALACIOS Y OLMEDO (J).—DIAGNOSTICO DE LA TUBERCULOSIS PULMONAR. Madrid. 1 tomo en 4° rústica .. .. $ 1.00
MELCHIOR (Prof. Dr. E.)—TRATAMIENTO POSTOPERATORIO. Nuevas orientaciones de la escuela alemana. Edición ilustrada. Barcelona. 1 tomo en 4° encuadernado en tela .. .. $ 3.50
OYUELOS (RICARDO). — DIGESTO. PRINCIPIOS, DOCTRINA Y JURISPRUDENCIA, REFERENTE AL CODIGO CIVIL ESPAÑOL, Concordados con los Códigos Americanos y Portugués. TOMO V (ARTICULOS 1.088 a 1.314). Madrid. 1 tomo en 4°, encuadernado en pasta .. .. $ 3.50
AZPEITIA ESTEBAN (MATEO).—DERECHO NOTARIAL EXTRANJERO. Organización y Régimen del Notariado en algunas naciones de Europa y América. TOMO I. Portugal. Madrid. 1 tomo en 4°, encuadernado en pasta .. .. $ 2.50

LA MODERNA POESIA

Obispo 135. Apartado 605. Teléfono A-1171. Habana.

CERVANTES

Galiano 62. Apartado 1115. Teléfono A-4958. Habana.

AVISOS RELIGIOSOS

APOSTOLADO DE LA ORACION DEL SANTO ANGEL

El primer viernes de mes, misa a las 8 a. m. y Comunión.

El domingo 7, a las 8 a. m., misa con Comunión general. A las 9 la solemnes con sermón. Después de la misa de las ocho, del domingo, se impondrán medallas.

Agentes para Anuncios en EUROPA:
L. MAYENCE & Cie
DAVIGNON, BOURDET & Cie, Sucres
9, Rue Tronchet, PARIS
19, 21, 23, Ludgate Hill, LONDRES

VINO DE BUGEAUD

TONICO NUTRITIVO - Con Quina y Cacao

El mejor y el mas agradable de los Reconstituentes

ANEMIA - NEURASTENIA
DEBILIDAD - FIEBRES
CONVALECENCIAS

Laboratoires P. LEBEAULT & Cie, 5, Rue Bourg-l'Abbé, PARIS

Se halla en las Principales Farmacias.

FLY-TOX

FÁCIL DE USAR

Fragante

Muerte segura para hormigas y cucarachas

(Rótulo Azul)

CALLOS

No corte los callos, puede sobrevenir una infección peligrosa. Una gota del nuevo líquido alivia el dolor en 3 segundos. Luego el callo se seca y se desprende fácilmente. Los doctores lo recomiendan. De venta en todas partes. Cuidado con las imitaciones.

—"GETS-IT"—

Chicago, E. U. A.

¿TOSE UD? ¿Siente mucha opresión? ¿Le dá fiebre?

¡Atienda su Catarro!

GRIPPOL

(Codeina, Sulfoguayacolato de Potasa, Bromuro de Amonio, Agua de Laurel, Cerezo y Tolu).

Medicación de gran éxito en el tratamiento de la Grippe, Tos, Catarros, Bronquitis, Tuberculosis Pulmonar, Laringitis y todos los desordenes del aparato respiratorio.- Dosis: Para adultos cuatro cucharadas al día; para niños, véase el folleto.

Sr. Dr. A. C. Bosque. Habana Agosto 12 de 1928

Muy Sr. mío:-

Desde hace bastante tiempo venía sufriendo de accesos violentos de tos que me los originaban un Catarro que no me cedía a ningún tratamiento a pesar de los muchos remedios que tomaba. Un amigo me recomendó comprara un frasco de "GRIPPOL" y al tercer frasco que usé me sentí completamente bien. En vista de esto me he decidido dirigirme a Ud. para comunicarle este resultado maravilloso y le dé publicidad si así lo estimare.

Atte. de Ud. Edwicia Prieto

Calle 12 # 60.- Bejucal.

-o

Dr. A. C. Bosque

Muy Sr. mío:

Deseo expresarle por este medio los magníficos resultados que he obtenido con su preparación denominada "GRIPPOL", pues me ha curado completamente un Catarro pertinaz que venía padeciendo de hace muchos meses.

Puede hacer uso de este escrito en la forma que crea conveniente.

Su Affmo. y S. S. Manuel Paz

Habana, Noviembre 26 de 1928. c/o Peñalver 118. Habana

LA ADORACION EN LA HABANA

Practicó en colectividad la visita a los monumentos

La Sección Adoradora Nocturna de la Habana, ha dado un altísimo ejemplo de pública piedad, practicando en colectividad las visitas a los monumentos el día de Jueves Santo, celebrando en este día, Vigilio Especial en honor a Jesús Sacramentado y el Viernes Santo, Vigilia de Adoración a la Santa Cruz.

Durante el presente mes de Abril celebrará las siguientes Vigilias:

Primer Turno, de propaganda en la noche del sábado 27 al domingo 28.

Segundo Turno, del martes 17 al miércoles 18, en el templo del Espíritu Santo.

Tercer Turno, del sábado 13 al domingo 14 en la Parroquia del Vedado.

Cuarto Turno, del sábado 21 al domingo 22, en la Iglesia de San Nicolás de Bari.

Quinto Turno, del sábado 6 al domingo 7, en el templo del Santo Cristo.

MUNICIPIO DE LA HABANA

Departamento de Administración de Impuestos.

Habana, Abril 3 de 1929.

AVISO

Por el presente se hace saber a los contribuyentes pertenecientes al epígrafe de TIENDA DE EFECTOS DE TALABARTERIA y TIENDAS DE SEDERIA Y QUINCALLA, que durante un plazo de cinco días, contando desde el día siguiente a la fecha de este aviso se exhibirá en el Departamento de Impuestos, Sección de Registro de Contribuyentes, el proyecto de reparto por la Comisión de dichos "grupos", a fin de que los que se consideren perjudicados formulen sus protestas por escrito, señalando la cuota en que debieran haber sido clasificados por dicha Comisión, sin cuyo requisito no será tramitada la reclamación— artículo 87 de la Ley de Impuestos Municipales.

Miguel M. Gómez,
Alcalde Municipal.

UN INCENDIO DESTRUYO AYER EL EDIFICIO DE LA VINAGRERA NACIONAL

Los bomberos de la Florida que se hallan de visita en la Habana, elogiaron la labor de sus compañeros cubanos

HIERE A SU NOVIA Y TRATA DE SUICIDARSE

Sin que se conozcan las causas, un asiático se practicó ayer el "Hara-Kari". Tomó un tóxico creyendo era Jerez

Ayer poco después de medio día se declaró un violento incendio en la Fábrica de Vinagre de la Compañía Nacional Vinagrera, sita en Clavel y Pajarito. El fuego comenzó por la parte trasera del edificio y como por esa parte y frente al mismo existen numerosas casitas de obreros, estos sacaron sus pobres ajuares a la calle temiendo que el fuego se propagara a sus hogares. Pero, afortunadamente y merced a la labor desarrollada por los bomberos que solo felicitaciones merecen, el fuego quedó circunscrito al edificio de la fábrica que quedó destruido totalmente excepción hecha de 1 departamento destinado a oficinas que está separado de la fábrica, por un patio.

El Presidente de la Compañía señor Antonio Tavel y el administrador señor Fernando Capmany, declararon que el edificio es propiedad del señor Lorenzo Huart y que la fábrica no está asegurada ni el edificio, calculando las perdidas sufridas en unos $3.500 a $4.00.

El empleado de la fábrica Felipe Quesada Dorticós de la raza de color, fué el primero que dió la voz de fuego acudiendo el vigilante 627, que avisó a los bomberos, y a la octava Estación acudiendo tres bombas de los cuarteles de Magoon y Corrales y fuerza de la octava Estación con el capitán Loynaz del Castillo.

Declaró Quesada que estaba derritiendo al fuego en una paila, 50 libras de pez rubia y de parafina, para pintar con la mezcla los envases del vinagre, y al hervir la mezcla se derramó cayendo parte del líquido sobre el fogón e incendiándose, comunicando el fuego a unos tabiques de madera y de allí al resto de la fábrica. Estima el hecho puramente casual así como el presidente y administrador.

El juez de Instrucción de la Sección Tercera doctor López Centellas practicó una inspección ocular en el lugar del hecho.

Cerca de dos horas duró el fuego que fué presenciado por numerosos bomberos de La Florida de visita en la Habana, que felicitaron a los bomberos de aquí por su intrepidez.

DIO DE CUCHILADAS A SU PROMETIDA Y SE HIRIO EL DESPUES

En el primer centro de socorros fué asistida de graves heridas incisas de cuchillo, en la cabeza, y regiones escapular y brazo izquierdo, la joven Mercedes López López, de 20 años de edad y vecina de O'Reilly 22.

También fué asistido en Emergencias de tres heridas incisas también de cuchillo en la región precordial, penetrantes todas en la cavidad toráxica, y otra herida, no reciente en la región deltoidea derecha, Arturo Romaguera y Valdés de 22 años, y vecino de Florida 46 altos. Este ultimo por su estado de gravedad no pudo declarar.

El vigilante 495 I. Ruiz del Tránsito y 901 F. Alfonso, que intervinieron en el caso, fueron los que al enterarse de que en la casa O'Reilly 22, había dos heridos los condujeron al primer centro y a Emergencias.

EL HECHO

Según declaración prestada por la lesionada Mercedes López y por la dueña de la casa en que reside la Sra. Angela Rivera González, Mercedes y Arturo tenían desde hace año y medio relaciones amorosas sin que jamás hubieran tenido el menor disgusto, notando nada mas desde hace pocos días que Arturo se hallaba al parecer muy triste y preocupado.

Ayer mañana muy temprano y a hora en que el jamás visitó a Mercedes, se presentó en la casa llamándola y sin aguardar a que ella saliera penetró en el cuarto en el que Mercedes dormía, se sentó en la cama y acto seguido sacó un cuchillo y la agredió, y al verla herida se dió tres cuchilladas más en el pecho.

Se ocupó un cuchillo grande que es el que empleó Arturo para hacer agresión a Mercedes. El estado de Arturo es de suma gravedad.

UN ASIATICO SE PRACTICO EL HARA-KARI

En la casa Manrique 102 en la que residen numerosos asiáticos, uno de estos nombrado Chang Hong, vendedor ambulante de Cantón y de 43 años, se practicó el Hara-Kari japonés, infiriéndose con un cuchillo una terrible herida en el abdomen que casi dejó los intestinos al descubierto. Según declararon varios asiáticos compañeros de Hong este desde hace días estaba preocupado y triste sin hablar con nadie y recluído en su habitación sin querer trato con sus compatriotas. El asiático se halla gravísimo en el Hospital Calixto García.

PROCESADOS

Fueron procesados ayer los siguientes individuos: Felix Valdés Torance por lesiones por imprudencia con $500 de fianza; Arturo Soler Pérez por estafa, con $500; Wifredo Gómez por rapto, con $300; Amado Valdés Fundora por el mismo delito con $300.

OBRERO LESIONADO

El obrero de las obras del Capitolio Agustín Massip, al limpiar el serrín debajo de una aserradora mecánica fué alcanzado por esta sufriendo una grave herida en la cabeza. Fué asistido en el primer centro de socorro.

AGENTE DE LA JUDICIAL ACUSADO FALSAMENTE

Uno de los mejores agentes de la Judicial, el señor Gumersindo Saez, honrado a carta cabal, y estimado por sus jefes y compañeros por su corrección y su acrisolada honradez, fué acusado ayer en el juzgado de Instrucción de la Sección Cuarta, negándose el juez Licenciado Saladrigas que conoce al agente referido a proceder contra él. Le acusa la Sra. María del Pilar Carrillo de Santa María 51 en Aldecoa de haber informado falsamente ante el Correccional de la Sección Cuarta, para perjudicar a su hijo José Iglesias Carrillo acusado de haber tirado piedras, contra determinada persona, favoreciendo en cambio a otro menor acusado Ramiro Brito. El agente Saez por su corrección y su conducta no le creemos capaz de haber cometido el delito de que se le acusa.

DINERO EN DEPOSITO

Victor de Diego González español vecino de Salvador 5 en el Cerro, acusó a Emilio García Blanco vecino de Aguiar 122 de negarse a devolverle $200 que le entregó en depósito hace dos años. Declaró el acusado que no recuerda haber recibido ningún dinero de su acusador. Quedó en libertad.

SE LLEVARON LA GOMA

El chauffeur Cristobal Hernández vecino de Longo y Progreso en Mantilla, denunció que le sustrajeron violentando una puerta una goma que aprecia en $47.

AL APEARSE DE UN OMNIBUS

Fué asistido en el tercer centro de socorros por el doctor Liñero de numerosas contusiones en la cabeza y cuerpo, Ramón Vázquez Heres, español de 34 años y vecino de Domínguez 35 letra A, que al apearse de un omnibus de la Empresa Amaro número 3, cerca de su casa según declaró se cayó. El lesionado ignora como se cayó y el sitió en que fué. El chauffeur del omnibus Nicolás Cárdenas de Universidad letra H, quedó en libertad.

INTOXICADA

La señora Julia Casanova, vecina de E. No. 41 en el Vedado por beber una copa de jerez tomó un tóxico, sufriendo una grave intoxicación.

AGREDIDO

Valentín García Venta, español, de 31 años chauffeur vecino de A número 8, fué agredido por un individuo conocido por el "Teniente Triana" o "Cara de Bache", en 25 y Hospital, causándole gravísimas lesiones en la cabeza y brazos dándose a la fuga una vez realizado el hecho. El herido fué asistido en el hospital de Emergencias de numerosas heridas incisas y contusiones.

Las **CANAS**

desaparecen con el AGUA DE COLONIA "La Condesa"

Es una loción higiénica, inofensiva, de agradable perfume, que devuelve al cabello canoso su color primitivo en pocos días, sin las molestias de las tinturas.

Se aplica como cualquier loción de tocador. No mancha ni engrasa la piel ni la mas delicada tela.

Se vende en todas las buenas tiendas, farmacias y perfumerías.

Precio del frasco: $2.80

EXIJA LA LEGITIMA AGUA DE COLONIA HIGIENICA "La Condesa"

HALLAN OBJETOS PARA BRUJERIA

En plena vía pública, en la Víbora, los recoge un policía

El vigilante Ruil procedió a ocupar un cartucho que se encontró abandonado en la esquina de Pocito y San Luis, en la Víbora, que contenía dos palomas blancas, un plato de loza blanco y 16 centavos, sin que pudiera determinar quién fuera la persona que en aquel lugar lo había arrojado, asegurando que lo ocupado era utilizado por los brujos.

JOVEN LESIONADA

Al sufrir una caída en días pasados, cuando transitaba por la esquina de Carlos III y A. de Menocal, se ocasionó lesiones de carácter menos grave, Carmen Taboada Encanio, natural de Matanzas, de 25 años de edad y vecina de O'Farrill número 55.

DENUNCIA DE VEJACION

Luis Mantila Bruzón, de la Habana, de 23 años de edad y vecino de San Anastasio número 21, denunció a la policía, que en su domicilio se presentó vejándolo e insultándolo, José Vázquez Santana, vecino de Lawton y Santa Catalina, que recientemente salió de la Cárcel, con motivo de haberse contrariado porque no lo fué a ver cuando se encontraba recluído en dicho penal.

DEPENDIENTE ACUSADO

Alfonso Martínez Pérez, de la Habana, de 13 años de edad, vecino de Sol número 12, sufrió lesiones de carácter leve que manifestó le había ocasionado al maltratarlo de obras Manuel Alvarez González, dependiente de la bodega situada en Inquisidor y Santa Clara.

MENOS GRAVE

Rosa Sánchez Gayoso, vecina de V. Muñoz número 169, fué asistida en le Hospital Municipal de lesiones de carácter menos grave en el hombro derecho, que se produjo casualmente al caerse contra la ventana de su domicilio.

EN SU CASA

Al caerse en su domicilio, se produjo lesiones de carácter menos grave en la cabeza, Humberto Méndez, menor de edad y vecino de Subirana número 71, de las que fué asistido en el Hospital Municipal.

HURTO EN EL MERCADO

Víctor Otero y Otero, denunció a la policía, que de la bodega que posee en el número 665 del Mercado Unico, le habían hurtado un saco de arroz que apreciaba en la cantidad de once pesos, sospechando de tres individuos para él desconocidos, que había visto merodear por el establecimiento.

MATRIMONIO EN DISCORDIA

María de Armas, de 30 años de edad y vecina de República número 2333, fué reconocida en el segundo centro de socorro, presentando lesiones de carácter leve, que manifestó le había ocasionado al maltratarla de obras su esposo Oscar Díaz, del que se encuentra separada, por negarse regresar a su lado.

"PEPE" FUE ACUSADO

Jesús Rodríguez Cuadrado, dueño del café situado en Finlay e Italia, sufrió lesiones de carácter leve, al ser maltratado de obras por un individuo que conoce por "Pepe", al que le tenía cedido el sillón de limpiar calzado.

SE CAYO DE LA ESCALERA

Al caerse de una escalera en su domicilio, sufrió lesiones de carácter menos grave diseminadas por el cuerpo, Francisco Pla y Armas, de 52 años y vecino de Dragones número 31, de las que fué asistido en el segundo centro de socorro.

ACUSADOS DE ESCANDALO

Ricardo Checa Portillo, natural de Guanabacoa, de 25 años de edad, vecino de Carrillo número 49, fué detenido por el vigilante Castañeda, con motivo de haber promovido un fuerte escándalo en el interior de la bodega situada en Lazcano número 79, propiedad de Balbino Sánchez Castrillón, quien lo acusó de haber ingerido bebidas en unión de otros individuos, negándose a abonar su importe. El acusado se encontraba en estado de embriaguez alcohólica.

MALTRATO DE OBRAS

María Miranda Martínez, de 25 años de edad y vecina de Serafines número 11, sufrió lesiones de carácter leve, al ser maltratada de obras por José Díaz Benavides, con el que sostiene íntimas relaciones.

BAILABA EN EL CAFE

Manuel Quinta Tans, natural de España, de 54 años y vecino de Inquisidor número 3, fué arrestado por el vigilante Dueñas, por haberlo sorprendido cuando sólo bailaba en el interior del café que está situado en San Pedro y P. Zayas y al requerirlo continuó verificándolo en la vía pública. Reconocido en el primer centro de socorro, no se encontraba en estado de embriaguez alcohólica.

ATACADA POR UN PERRO

Al ser atacada por un perro, en una de las calles de esta capital, cuyo nombre desconoce, sufrió diversas lesiones en ambas piernas, Alberta Rebert, natural de Jamaica de 31 años de edad y vecina de Labra número 164 de las que fué asistida en el primer centro de socorro.

HABANERAS

Viene de la página CINCO

EMMA OTERO CANTARA EN LA HABANA

Una sorpresa.
Puedo ya revelarla.
Emma Otero, nuestra bella paisanita, cantará en la gran temporada lírica de Mayo.
Temporada de la Bracale Opera Company en nuestro primer coliseo para la cual ha sido abierto ya el abono bajo los más favorables auspicios.
Las gestiones realizadas por el señor Ricardo Herrera, caballeroso Secretario de la Presidencia, han dado el resultado que era de esperar ante el maestro Rosatti, profesor de la señorita Otero.
Vendrá el maestro.
Con su discípula.
Ella misma ha elegido la ópera **Rigoletto** para su debut en la Habana, que será, seguramente, en la primera de las funciones de gala.
Un triunfo de Bracale.
Grande, decisivo.
Y una satisfacción para el General Gerardo Machado, quien generosamente, de su peculio particular, ha costeado desde un principio los estudios de la artista en Nueva York.
Tendremos una diva cubana.
Profecía del tenor Gigli.

EN LA GLORIA DE UN HOGAR

El primer baby.
Cifra de un ensueño.
Lo ven ya realizado desde el día de ayer a las once de la mañana, el distinguido doctor Jorge Diago y su blonda, bella y gentilísima esposa Dagmar Sitelmann.
Angelical niña.
Que vino al mundo con felicidad.
De la alegría de los padres participan los abuelos paternos de esa tierna criatura, el doctor Pedro Diago y su distinguida señora, María Antonia Govín.
También la comparten, por su parte, los abuelos maternos, el ilustre doctor F. C. Zitelmann, Ministro de Alemania, y su esposa tan interesante y tan distinguida, la señora Edith von Klein de Zitelmann, a la que habrá llegado la fausta nueva lejos de Cuba.
Se halla en Suiza.
En el Lago Ginebra.
Allí, en la **Klinik Medical de Valmont**, cerca de Territet, fué a reponer su quebrantada saud.
Saskia y Carmen, sus dos hijas menores, están estudiando en un colegio de las inmediaciones.
Con ellas irá a reunirse, para su regreso a esta capital, el Ministro de Alemania.
Decidido tiene ya su viaje.
Para el otoño.

BODAS DE ABRIL

Próxima a celebrarse.
Una interesante boda.
Es la de la señorita Estela López Tomás, muy graciosa y muy bonita, y el distinguido joven Jesús Caracuel.
Ha sido dispuesta para el miércoles de la entrante semana en la Iglesia de San Francisco de Paula.
Será por la tarde.
A las cinco.
Debido al riguroso luto que guarda el novio se reducirá la ceremonia a un carácter de intimidad completa.
No se harán invitaciones.
En absoluto.

EL CUARTETO DE LONDRES

Tercer concierto.
Ultimo ya de la serie.
Lo ofrece con un programa que consta de tres partes, llenas de escogidos números, el Cuarteto de Londres.
Figuran en el mismo obras de Haynd, Waldorfd Davies y Dvorak.
Celébrase por la tarde.
En el Auditorium.

Continúa en la página NUEVE

PARA FUMADORES

Presentamos el surtido más extenso y variado de toda clase de artículos para las personas que fuman. Hay cigarreras en oro, plata, piel y carey; boquillas de todos estilos y tamaños, encendedores automáticos, cortaperillas, cajas para puros y cigarrillos, ceniceros de pie y de sobremesa.

La Casa Quintana
LA CASA DE LOS REGALOS

Mathilde Cumont

Invitamos a nuestras clientes para que nos visiten y escojan un modelo a precio equitativo, entre la gran diversidad de VESTIDOS de Foulard, Chiffon, Crepé de China, Satin y los preciosos modelitos de Velo y Linón de hilo, de los famosos PATOU, CHANEL, LELONG y PHILIPHE ET GASTON, confeccionados con las telas de esta temporada, al igual que los SOMBREROS, seleccionados de las últimas creaciones.

No desdeñen la gran oportunidad de nuestra REBAJA DE PRECIOS para las BOLSAS, ROPA INTERIOR y los finísimos TAPETES DE ENCAJES que venimos ofreciendo, la que viene obteniendo un gran éxito.

Prado Nros. 88 y 96

HOY último día de Nuestra GRAN VENTA

CRISTALERIA

Aprovechando Hoy, Ahorrará Mucho Dinero!

Juegos de refrescos, muy finos, tallados con uvas, compuestos de jarra y 6 vasos.

$1.39

Vasos de 16 oz., 2 por . . . . 15 c.
Copas de cristal, muy finas, a . 15 c.
Jarras para agua, 2 1|2 lit. . . 58 c.
Azucareras de cristal labrado, a. . 57 c.
Juegos de refrescos con jarra y 6 vasos. . . . . 85 c.

Mesas de laca japonesas

Muy artísticas, con preciosas decoraciones doradas, con una gaveta. De $8.50, rebajadas a $3.65

Mesas de bambú

Muy finas y de mucho gusto, en formas redondas y cuadradas. Rebajadas a $2.50, $4.00 y $4.85.

Admire la gran variedad que tenemos en estas mesas a precios reducidos! (Primer Piso)

Visítenos Hoy y verá las Grandes Economías que Vd. puede hacer!

CASA HARRIS

O'REILLY 106 TELEF. A-7265

FORMA DE REALIZAR EL AFORO DE LOS APARATOS DE GAS Y ELECTRICIDAD

La Cámara de Comercio Cubana estima que el aforo debe realizarse como aparatos para usos industriales que son

El Presidente de la Cámara de Comercio Cubana señor Carlos Arnoldson ha dirigido con fecha de ayer al señor Secretario de Hacienda el siguiente escrito:

Honorable Sr. Secretario de Hacienda.

Señor:

Una firma asociada a esta Cámara de Comercio, ha pedido a la misma su intervención al objeto de que apoye la gestión que ha iniciado para que por esa Secretaría se consideren los metros contadores que utilizan para medir el consumo por los particulares del gas y el flúido eléctrico que fabrica, comprendidos en la Partida 216, letras C ó D, del vigente Arancel de Aduanas, según predominen o no en ellos el cobre o sus aleaciones como componentes de mayor valor.

La citada firma alega en favor de lo que pretende, que ya esa Secretaría, en la resolución que dictó en el expediente 38490-AR, por la que fué anulado el Reparo número 24890, tiene aceptado que los metros contadores constituyen parte integrante del equipo de máquinas, aparatos e instrumentos de la industria de fabricar flúido eléctrico, por finalizar en ellos la acción industrial de la misma.

Que esa Secretaría, en su Circular número 38, de 6 de junio de 1928, al decidir que se clasificara por la Partida 216-C la maquinaria para uso industrial en general, dejó sentado lo siguiente: "Considerando: que de lo expuesto se evidencia que se ha querido incluir, de una manera expresa, la maquinaria, aparatos o instrumentos que se utilizan por la industria en general, sin limitación alguna, siempre que se llene la condición de dedicarse a un fin industrial, ya sea o no relacionado con la producción agrícola, puesto que las que se importan con ese objeto, igualmente están comprendidas dentro del concepto que abarca la frase "Industria en general", consignada en la letra C".

Y que debe tenerse en cuenta, también, la resolución de la misma Secretaría, de 8 de enero del corriente año, recaída en el expediente 3137-R. de la Sección de Aduanas, que ordenó se aforara por la Partida 216, letras C ó D, del vigente Arancel, las máquinas eléctricas industriales.

Por lo expuesto, esta presidencia, que subscribe, se permite recomendar a usted, señor Secretario, lo interesado por la aludida firma asociada y disponga, teniendo en cuenta el criterio ya mantenido por esa Secretaría sobre el asunto, que los metros contadores que se utilizan para las industrias de fabricar gas y flúido eléctrico para medir la cantidad de los mismos que suministran a los consumidores se aforen por la Partida 216, letras C ó D del Arancel de Aduanas, según predominen o no en los aludidos aparatos el cobre o sus componentes de mayor valor.

De usted muy atentamente,

C. DE COMERCIO DE LA REPUBLICA DE CUBA. — **Carlos Arnoldson**, Presidente.

POR SU COMPOSICION ES EL OFTALMO GOTAS BOSQUE
UN PODEROSO ANTISEPTICO Y VASO CONSTRICTOR. EN LAS VARIAS AFECCIONES DE LOS OJOS DONDE ESTA INDICADA SU FORMULA

OFTALMO GOTAS

HACE CESAR LA INFLAMACION, ENROJECIMIENTO, DOLOR. CONSERVA LOS OJOS LIMPIOS Y BRILLANTES.

INSTILESE 1 ó 2 GOTAS TRES VECES AL DIA.

LABORATORIOS DEL DR A.C. BOSQUE TEJADILLO 56.

Raquitismo

Antes de que sea incurable dad a vuestros hijos el poderoso Jarabe

HIPOFOSFITOS SALUD

Cerca de medio siglo de éxito creciente.
Aprobado por la Real Academia de Medicina.
Pedid JARABE SALUD para evitar imitaciones.

UNA CIRCULAR A LAS ZONAS SOBRE EL COBRO DE IMPUESTO A LAS HIPOTECAS

El crédito está sujeto al impuesto por el tiempo del contrato. No importa que antes haya sido cancelado

EL Director del Fondo Especial de Obras Públicas Sr. Rogelio Barata ha dirigido una circular a los Administradores de Zonas Fiscales.

En dicha circular expresa el señor Barata que con el fin de allanar dificultades en el cobro del impuesto del ? o|o sobre la renta o producto de las hipotecas y censos creado por el Art. XVII de la Ley de Obras Públicas y teniendo en cuenta que la uniformidad en el procedimiento cobratorio de los impuestos es requisito que proporciona facilidades, no solo a las oficinas recaudadoras en las operaciones que deban practicar para la cobranza, sinó, además, para la fiscalización, ha resuelto lo que sigue:

PRIMERO: Que en los casos de Contratos de Préstamos con Garantía Hipotecaria, en los cuales se fije el tiempo de su duración y por ello se determine la fecha en que ha de ser devuelta total o parcialmente la cantidad o suma prestada, pero sin expresarse de un modo claro y preciso la condicional de que esa devolución puede llevarse a cabo antes de la fecha del vencimiento del plazo convenido, se entenderá que el crédito de que se trate está sujeto al pago del impuesto por todo el tiempo estipulado en el contrato, aún cuando haya sido cancelado antes de haber expirado el plazo que se había fijado.

SEGUNDO: Que al practicarse la liquidación de un crédito de los comprendidos en el párrafo que antecede, o al hacerse la reclamación en su caso, de la cantidad que adeudare, no puede, ni debe ser tomado en consideración, para dejar de cobrar el impuesto por todo el tiempo de la duración del contrato, el hecho o motivo de haberse efectuado la cancelación antes del vencimiento del plazo convenido, aún cuando el contribuyente renunciare en la escritura de cancelación, al derecho de cobrar en todo o en parte, los intereses que había de percibir hasta la fecha del vencimiento; por cuanto la renuncia o dejación de un derecho efectuada por un contribuyente, no puede llevar aparejada la pérdida del que tiene el Estado para percibir el importe total del impuesto nacido al amparo de una Ley".

Jiménez e Iglesias y la Yerba Mate Ñanduty

A medida que se van conociendo detalles de la llegada del "Jesús del Gran Poder" a la ciudad de Buenos Aires, se ve hasta donde llega la simpatía que a los aviadores Jiménez e Iglesias despiertan los productos argentinos.

Se tiene entendido que al pisar tierra argentina les fué ofrecida inmediatamente la bebida nacional o sea la yerba mate "ÑANDUTY", atención que fué muy apreciada por los capitanes españoles, quienes tuvieron los mayores elogios hacia esta sin rival bebida, cuyas altas cualidades vigorizantes, estomacales y refrescantes, reconocieron inmediatamente; quedando tan satisfechos que ordenaron una buena provisión para su avión.

En la Habana, también puede tomarse "ÑANDUTY", en los elegantes salones de EL ENCANTO y LA ISLA DE CUBA, preparado en la forma que usted prefiera, solo o con leche.

Si no lo hay en su establecimiento cercano, pídalo a los teléfonos M-2984 y M-4349, o al Apartado 833, Habana. Le atenderán en seguida.

DETENCION DE 13 RECLAMADOS

Personas arrestadas por la policía en el día de ayer

Por estar reclamados fueron detenidos en el día de ayer por la policía, las personas siguientes:

Ricardo Caneras Núñez, chofer y vecino de Oquendo número 24, reclamado por el Juzgado Correccional de la Sección Cuarta.

Ricardo Sotolongo Morales, chofer y vecino de Zenea número 233, reclamado por el Juzgado Correccional de la Sección Cuarta.

Saturnino Poo Rivero, del comercio y vecino de Sardiñas número 47, reclamado por el Juzgado Correccional de la Sección Tercera.

José Rodríguez Simadevilla, chofer y vecino de Oficios número 35, reclamado por el Juzgado Correccional de la Sección Primera.

Florentino Monedero Lara, chofer y vecino de Manila número 12, reclamado por el Juzgado Correccional de la Sección Segunda.

Vicente Hernández, chofer y vecino de Vega número 24, reclamado por el Juzgado Correccional de la Sección Tercera.

José Fernández García, vecino de Zanja Real número 16, reclamado por el Juzgado Correccional de la Sección Segunda.

Pedro Antonio Rodríguez Lastra, chofer y vecino de 33 letra B, reclamado por el Juzgado Correccional de la Sección Cuarta.

Domingo Cordal Rego, chofer y vecino de Perseverancia número 9, reclamado por el Juzgado Correccional de la Sección Segunda.

Actonio Pérez Rodríguez, vecino de P. Gómez número 4, reclamado por el Juzgado Correccional de la Sección Segunda.

Miguel Hernández Oses, Abogado y Notario, vecino de Tejadillo número 36, reclamado por el Juzgado Correccional de la Sección Quinta, quedando en libertad mediante fianza.

Juan del Portal Iberlo, vecino de Dolores y Miguel, reclamado por el Juzgado Correccional de la Sección Cuarta.

Manuel Torres Sarmiento, carrero y vecino de Luzuriaga número 155, reclamado por el Juzgado Correccional de la Sección Primera.

SOMBREROS DE VERANO

EXHIBIMOS EN NUESTRA VIDRIERA DE LA ESQUINA (GALIANO Y SAN MIGUEL), UN CONJUNTO ENCANTADOR, DONDE LE SERA FACIL SELECCIONAR EL MODELO QUE MAS LE FAVOREZCA

Todos de insuperable elegancia

Todos a precios sin competencia

Use Perfumes BICHARA, Los Perfumes de Moda.

La Opera
TEJIDOS-CONFECCIONES Y NOVEDADES
GALIANO Y SN. MIGUEL (ACERA DE LOS PARES)

ACEITE DE RICINO "ERBA"
El purgante que purga

Para CABALLEROS

Gran oportunidad para adquirir artículos de caballero, de superior calidad, A MUY BAJOS PRECIOS.

CAMISAS DE BATISTA FRANCESA, PINTAS NUEVAS, a $2.50
CAMISAS DE BATISTA FRANCESA, CALIDAD EXTRA, a $3.50
ROPA INTERIOR A LISTAS CUAJADAS, MUY FINA, LA PIEZA . . . . . 85 cts.

PAYAMAS
$1.75 $2.25 $3.00

Visite Nuestro Departamento de Caballeros

Bazar Ingles
LOPEZ Y RIO, SEN C.
IMPORTADORES DE SEDERIA Y NOVEDADES
AVENIDA DE ITALIA Y SN. MIGUEL

M.E.C.D. 2016

Teatro Alhambra

La Tora del Solar, el sainete de Víctor Reyes y Anckermann que fué el estreno de anoche no defraudó las esperanzas del numeroso público que acude siempre a los estrenos; éste ha sido de los más divertidos y tuvo mantenida la hilaridad todo el tiempo de su representación.

Es esperado el otro estreno que han prometido de la revista Vitaphone Alhambresco de los fecundos autores Villoch y Pepín Rodríguez que como saben nuestros lectores colaboran felizmente para regocijo de los que gustan de ingenio y de la gracia chispeante y picaresca de las revistas modernas. Esta será de gran espectáculo.

En el programa de esta noche volverá a triunfar Regino con su magnífica creación del Super Hombre que va en el programa.

La Compañía se traslada a Payret y estrenará Rincones de Cuba del bardo Galarraga; El Baile de los Ciegos de Villoch y Robreño y La Super Hembra de Más y López; todas tienen música del que es el maestro de siempre Jorge Anckermann.

Para esta noche: En primera tanda, La Super Hembra. En segunda tanda, El Super Hembra y en tercera tanda, La Tora del Solar. Variedades. Pronto: Jiménez e Iglesias.

546 A6.

HOY HOY
CAMPOAMOR
GRAN DEBUT
DE
ENCARNITA
MARZAL

LA REINA DE LAS CANZONETISTAS
LUJOSO VESTUARIO
REPERTORIO NUEVO
2 pm. y 8 pm.
La interesante cinta FOX
PERDIDOS EN
EL ARTICO
3½ 5¼ 9½
La simpática ESTRELLA
BEBE DANIELS en
LA REPORTER
RELAMPAGO
PRECIOS COMO SIEMPRE
ANTES DE LAS 4-20¢
DESPUES DE LAS 4-40¢
ENTRE Y SALGA
CUANDO GUSTE

Anúnciese en el Diario

CINE

LA CALLE DEL PECADO

Producción Paramounth, con Rmil Jannings, Fay Wray y Olga Baclanova.

Harmond Road es una de esas callejuelas londinenses, tortuosas y encenagadas, como las almas de los que en ellas viven, si es que acaso tienen alma, y en ese repulsivo ambiente se desarrolla un lento proceso de redención en un hombre, impulsado al principio por su bestial lascivia; que lo lleva a un hipócrita y ladino fingimiento, durante el cual, empero, va ahondando más y más en su espíritu el atractivo ejercido por la que empezó considerando como una mujer más, una de tantas, a pesar del halo indiscutible de virtud que rodeaba todas sus acciones. Estamos aquí frente a una de esas paradojas psicológicas casi incomprensibles y sumamente difíciles de describir.

Bill, el matón de un barrio en que abundan los matones y de la peor calaña, se siente atraído por una muchacha del Ejército de Salvación... La atracción despierta indudablemente lo que hay de noble en sus sentimientos, hundido en el fango de su existencia abyecta y soez. Pero esos sentimientos no perduran en él. Son tan débiles... Tan tenue es la influencia del impulso hacia el bien, que, después del primer arranque, predomina de nuevo el ansia de satisfacer el carnal apetito. Sin embargo, la lucha sigue sorda y enconada en las hondonadas de su alma; a donde él mismo pocas veces ha llegado con su propio pensamiento. La angelical pureza de la joven, que apenas parece de carne y hueso, al cumplir los penosos menesteres de su misión, en medio de aquella gente brutal y encanallada, que la hacen víctima de sus despiadadas burlas, objeto de escarnio y de chacota, se destaca más y más a sus ojos en vívido contraste a todo lo que la rodea. No obstante, sus deseos también van avivándose y cuando a su natural astucia se ofrece una oportunidad, se decide a aprovecharla. La bestia surge de nuevo en avasallador e irresistible empuje. Se lanza a obtener la codiciada posesión... Y nada se opone a ella más que el terror pintado en unos ojos inocentes, los espasmos de un pánico enloquecido, retratado en una boca purísima, el estertor sollozante de la angustia en una voz hecha sólo para rezar o bendecir, el gesto desesperado de unas manos blancas como lirios... Y el bruto retrocede vencido, anonadado y con inmundas blasfemias la maldice, reniega de ella y de esa religión que tal poder le da para resistir el mal. Es una escena enorme en que Jannings y Fay Wray están insuperables.

En sus facciones la sensualidad refleja cosas que la pluma se resiste a estampar en el papel y por la expresión de su bellísimo rostro se comprende que ella las ve tan claras que a pesar de su castísima inocencia vislumbra hediandas torpezas, abominables obscenidades. Es el momento culminante de la película.

Luego la desencadenada borrachera de Bill, el salvamento del fuego y la conversión final y definitiva, son partes de una resolución post-desenlace, pues éste lo es realmente el triunfo de la virtud sobre el vicio sin más armas que su propia inermidad.

Describe apropiadamente esta producción la vida espantosa y abyecta de los bajos fondos de Londres, y los modestos y heroicos esfuerzo del Ejército de Salvación por redimir a tantos seres que de humano sólo conservan el nombre. Los títulos no corresponden al ambiente como los de otras películas en que el "slang" del hampa norteamericana es de una exactitud inimitable. No es así como habla la gente de Miles End o de White Chapel.

La escena del robo en Hampstead Heath está pésimamente hecha. La pasividad del robado y de su acompañante son realmente risibles. Este es tal vez el único defecto que noté en la cinta. La música sincronizada admirable, abundando los temas wagnerianos, que dan gran prestancia a la situación dramática, especialmente el leit-motif de la muerte de Tristan, el del Fuego en el Oro del Rhin y esbozos de los motivos del Venusberg en Tanhauser, siendo verdadera lástima que cuando está ella sin conocimiento y la creen muerta, tengamos que sufrir la desagradable transición a una cancioncita sentimental norteamericana del corte más cursi imaginable.

Los detalles todos de esta película cuidadosamente llevados a efecto y los efectos lumínicos y demás factores técnicos muy bien hechos.

Olga Blacanova hace una creación de su papel y el tipo cómico compañero de Bill así como el oficial del Ejército de Salvación, están divinamente en el suyo.—J. J. V.

Gacetillas

TEATRO NACIONAL

Con gran éxito fué estrenada anoche la película El Crimen Perfecto, cuyo argumento originalísimo sostuvo el interés del público desde los primeros cuadros al final. Clive Brook, el notable trágico americano, hace una verdadera creación en el complejo papel confiado a sus aptitudes. Hoy se exhibe nuevamente esa película en los turnos de 5 a 11 y media de la noche.

La compañía de variedades presentará un conjunto de atracciones muy bien organizadas; actuará el notable tenor Medrano, predilecto del público habanero, los notables cancioneros Trío Luna; Ketty y Lu; Clavel y Fonts; Terraza y Sandoval. Al final presentará toda la compañía el célebre Perico Argentino, que se hace con mucha más propiedad por este conjunto de artistas que por los de la compañía de la Quiroga que tanto lo anunciaron.

Para mañana domingo se anuncia una gran matinée dedicada a los niños y actuará en ella la simpática artista en miniatura, Rosita Andreu cuya actuación tanto agradó a los niños la semana pasada.

Pronto se estrenará Amores Olvidados, una gran película de Helen Chadwich.

548 A6.

VERDUN

HOY, EN VERDUN: TEATRO SINIESTRO POR LAURA LA PLANTE

El Teatro Siniestro protagonizada por Laura La Plante. Azora y estremece. La película de los mil asombros. Formidable misterio. Tremendo drama. Espantosas vicisitudes. Calofríos. Sorpresa. Vea todo ésto en la preciosa película Teatro Siniestro.

El Teatro Siniestro se exhibirá conjuntamente Marinos de Agua Dulce, Purita la de los Follies, por Alice Dav y La Sangre Habla, por Nancy Dresser.

Mañana: La Reporter Relámpago, por Bebe Daniels.

El lunes: La Hija del Corsario Rojo.

Para el martes, La Bailarina de Granada, por Lily Damita.

El jueves: La Octava Maravill.

Y, el domingo Mientras la Ciudad Duerme por Lon Chaney.

539 A6.

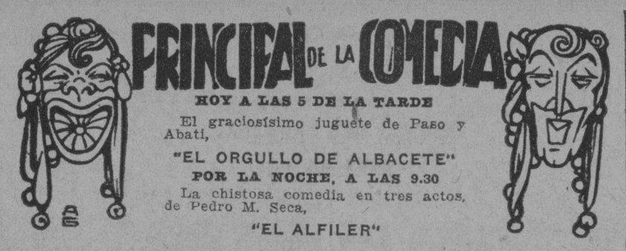

CARTEL DEL DIA

TEATROS

PRINCIPAL DE LA COMEDIA.—5: El Orgullo de Albacete. 9 y 30: El Alfiler.

ALHAMBRA.—8: La Superhembra o No juegues con los santos. Segunda tanda: El Superhombre. Tercera tanda: La Tora del Solar.

NACIONAL.— Matinee y nocturna: Cartones animados; Horas contadas; Celos; Revista de Variedades; El crimen perfecto.

PAYRET.—Matinee y nocturna: El tunante encantador; debut del tenor Luis de Ibarguen; una revista de actualidades; números de variedades; cintas cómicas.

REGINA.—8 y 30: películas cómicas; La Bullanguera. 10 y 30: películas; Cantos de Cuba.

ACTUALIDADES.— 8: comedias y revistas cinematográficas. 9 y 15: A las puertas del cielo; números por el Trío Chapaneco. 10: comedias cinematográficas; El Tesoro de Cuba; presentación del Trío Chapaneco.

CINEMATOGRAFOS

CAMPOAMOR.—Matinee y nocturna: Carromatones; una revista de actualidades mundiales; Perdidos en el artico; El Repórter Relámpago; debut de Encarnita Marzal.

NEPTUNO.—Tarde y noche: Mientras la ciudad duerme; Bajo el Látigo Imperial; debut de los Trovadores yucatecos.

RIVIERA.—5 y 15 y 9 y 30: El corazón de una bailarina. 8 y 15: La suerte aciaga.

PRADO.—Matinee y nocturna: comedias; una revista de actualidades; Todos eran valientes; Mientras la ciudad duerme; La Danza Roja; cintas cómicas.

RIVOLI.—Matinee y nocturna: una revista de actualidades; Baños rusos para señoras; Juegos de damas; cintas cómicas.

CUBA.—Tarde y noche: una revista de asuntos mundiales; una cinta cómica; Corriendo el albur; La Calle Roja; El corazón de una bailarina.

TRIANON.—5 y 30 y 9 y 45: Cuando la ciudad duerme. 8 y 30: Muchedumbre.

WILSON.—Tarde y noche: Caballería andante; El Teatro Siniestro; La Legión Extranjera; cintas cómicas.

INGLATERRA.—Matinee y nocturna: La cosa es ganar; El Teatro Siniestro; Forasteros en París; cintas cómicas.

VERDUN.—Matinee y nocturna: El Teatro Siniestro; Marinos de agua dulce; Purita la de los Follies; La sangre habla.

FAUSTO.—Matinee y nocturna: La Calle del Pecado; una revista; números por el Vitaphone.

OLIMPIC.—Matinee y nocturna: El jinete fantástico; una revista de actualidades; La tragedia del Circo Wolfson; El Código del Cadete.

NORMA.—1 y 15 y 8 y 15: El pastor de la montaña; episodio primero de El Rey de la Selva; Los guardianes de la selva; El Diamante del Zar. 5 y 15: El pastor de la montaña; episodio primero de El Rey de la Selva; Los guardianes de la selva.

VIOLETA.—Matinee ynocturna: La Legión de los Condenados; Tentación irresistible; ¿Leoncitos a mí?; comedias.

IMPERIO.—Matinee y nocturna: La Danza Roja; A divorciarse, niñas; episodio 7 de Los Buitres del Mar; Bautismo de fuego; cintas cómicas; una revista.

ENCANTO. — Matinee y nocturna: una revista de actualidades; una comedia; Los hombres tienen la culpa; El último asalto; Los amores de Casanova.

LARA.—Matinee y nocturna: En mi barco mando yo; El Teatro Siniestro; Policía sin esposas; una revista de actualidades.

VIVES.—Matinee y nocturna: episodio primero de La flecha del fantasma; El Vértigo; Sobre la pista; una revista.

UNIVERSAL. — Tarde y noche: Y tenía un lunar; episodio tercero de El Estampido; Julio César en B. V. D.; una revista.

STRAND.—Tanda y noche: La Víbora; La mujer diputada; cintas cómicas.

Teatro Martí

EL DESERTOR DE RICHAR BARTHELMESS EN "MARTI"

Richard Barthelmess, el famoso actor norteamericano que recientemente fué nuestro huésped, recibiendo innumerables atenciones de la buena sociedad habanera entre la que el popularísimo Dick supo conquistar simpatías sin cuenta; es el protagonista de la gran película elegida por García y Portuondo para la inauguración de su temporada de alta cinematografía grandes atracciones en el teatro Martí.

El Desertor se titula la nueva film del galán de la emoción, de ese Barthelmess, cuyo temperamento dramático excepcional lo coloca en plena juventud al lado de John Barrymore y Emil Jannings formando con ellos el "triángulo" de los ases del "serán" que tienen el secreto maravilloso de la emoción del público.

El Desertor es un apasionante episodio de la "gran guerra" en el que juegan a la par las humeantes ruinas de los campos de Francia y las tentaciones de París, que en los días más tenebrosos de la contienda, supo conservar su sonrisa picante y maliciosa y ese guiño picaresco que esplende en los radiantes escenarios de Montmartre.

Marian Nixon, la inquietante belleza blonda, secunda la labor prodigiosa de Barthelmess en El Desertor, con la exposición de su hermosura incomparable.

No es solo El Desertor lo que nos ofrecen García y Portuondo como espectáculo inicial de su actuación en Martí; también habrá atracciones que sorprenderán gratamente al espectador... pero esto es materia de otra nota informativa.

Limitemos la presente a consignar que la apertura del Martí será el próximo miércoles 10, y que los precios serán invariables desde el primer día a base de 20 centavos la luneta y cuarenta, de acuerdo con el fácil horario que ya hemos publicado.

García y Portuondo quieren dejar en alto su lema: "Martí no es un cine más... es un nuevo cine". 809 A6.

TEATRO

EMMA OTERO

La artista cubana Emma Otero está obteniendo en los Estados Unidos los más brillantes triunfos. Es un soprano ligero de poderosos medios vocales .Posee una extensa voz de timbre encantador, una agilidad extraordinaria y una maravillosa ductilidad que le permite abordar las más difíciles empresas, sortear los obstáculos infranqueables para la intérprete de su género.

El "Musical Courier", juzgando de Emma Otero, dice lo siguiente:

"Emma Otero es un soprano ligero de primer orden. Frasea bien, su timbre de voz deja grato recuerdo al que la oye. Es una de las grandes artistas de nuestro tiempo. En la calidad de su voz se recuerda a Amelita Galli-Curci. Tiene emoción, comprensión, gracia, emplea la voz con habilidad suma. En la interpretación de Dinorah se condujo como una verdadera artista. La señorita Otero posee cuanto es necesario para triunfar en la vida: belleza, juventud, arte exquisito y una espléndida voz de soprano ligero".

La Bracale Opera Company podrá presentar, en honor del Honorable Presidente de la República, en las fiestas nacionales, a la gran cantante cubana.

EN EL PRINCIPAL DE LA COMEDIA

Anoche se estrenó en el Teatro Principal de la Comedia, la chistosísima obra de Pedro Muñoz Seca, titulada "El Alfiler".

En la interpretación tomaron parte principal Felisa Amelivia, Rosa Blanch, Blanca Erbeya, Nicolás Perchicot, Eduardo Vivas, Jambrina, Valle y el graciosísimo actor cómico Rafael López Somoza.

La obra está plagada de chistes de ingenio y fué aplaudidísima por la aristocrática concurrencia que asiste a los viernes de moda del coliseo de Estrada.

Esta noche se repite "El Alfiler", y por la tarde se pondrá en la tanda vermouth "El Orgullo de Albacete", una de las mejores obras de los aplaudidos autores Paso y Abati.

TEN CENTS

La película estrenada anoche en el Ten Cents, titulada El Crimen Perfecto, ha alcanzado un gran éxito.

Continua el Trío Luna, el tenor Medrano, Ketty y Lu y otras atracciones y como final el Pericón argentino, bailado con toda propiedad.

En la matinée de mañana actuará Rosita Andrew, artista en miniatura.

GRAN TEATRO PAYRET

Un debut esta noche, en el gran teatro Payret; pero no un debut corriente.

Luis de Ibarguen, tenor de excepcionales facultades, de voz bellísima y amplia, se presenta en los turnos de cinco y cuarto y nueve y media con el selectísimo programa siguiente: La Misteca (canción mexicana); Por Eso Te Quiero (de Ernesto Lecuona); Eso Es Mentira (de María Grever); La Donna e Mobile (Rigoleto).

Es grande la expectación que ha despertado el debut de Luis de Ibarguen, que viene precedido de un cartel e cantante verdadero, tal como el público de la Habana anhela oir, cansado ya de tantas medianías que "dicen" las canciones porque no las pueden cantar.

El gusto artístico depurado, la escuela de canto impecable, un repertorio nuevo y selectísimo y sobre todo voz dulce y grata que llena de entusiasmo al auditorio.

Se exhibirá esta noche la joya cinematográfica El Tunante Encantador, por John Barrymore.

Dania D'Esko, hará algo extraordinari oel lunes 8.

El público será sorprendido por números de arte tan bellos y una exhibición de trajes de la casa Jenny que dejará gratísimos recuerdos de esta función homenaje.

646. A-6.

Matrimonios por Contratos

Acaba de ser estrenada en New York, una gran superproducción cinematográfica, con ese título y cuyos anuncios se han hecho con esta frase:

UN AVISO A TODAS LAS MUJERES DEL CONTINENTE AMERICANO

El argumento es de lo más atrevido que se ha llevado a la pantalla y ha causado tal sensación, que se ha interrumpido el tráfico, donde quiera que se ha exhibido.

Se está tratando ahora de exhibirla en la Habana, donde el tema es de palpitante actualidad.

Los concesionarios de este film, tienen tal elevadas aspiraciones que hasta ahora no hay contrato con ningún teatro, habiéndose anulado las negocieciones establecidas con "El Encanto.

LUIS DE IBARGUEN EN RIVIERA

El domingo 7 cantará otra vez el tenor Ibarguen ha cantado en el Manhattan Opuera House de New York Boston, Philadelphia y otras grandes ciudades triunfando siempre por su bella voz y simpatía personal.

Este notable tenor mexicano (artista exclusivo de la Víctor), cantará en tandas elegantes las arias de las óperas que más gustan y presentan mayores dificultades, tales como las de Rigoletto, Payasos, Bohemia, Carmen, Trovador y también un conjunto de lindas canciones mexicanas, argentinas, españolas y cubanas. 810 A6

HOY Teatro ENCANTO HOY
5¼ y 9½
Unico en Cuba con Refrigeracion Organo Orquesta de 15 Profesores Solo peliculas de ESTRENO
ESTRENO EN CUBA
Metro Goldwyn Mayer presenta
La cinta mas costosa que se ha filmado
La Superproduccion
LOS AMORES DE CASANOVA

Caracterizando el personaje principal
IVAN MOSJOUKINE
El actor favorito de las damas de Francia
Secundado por dos bellezas del cinema
RINA DE LIGUORO
DIANNA KARENNE
Gran orquesta y Organo con los maestros LANZ y TRAVERSI
5¼ 30¢ 9½ 60 y 80¢
Tanda de las 8
Lunetas 30¢
Los Hombres tienen la Culpa
por Leatrice Joy
Lunes 8 Martes 9 Miercoles 10
CARA DE ANGEL por NORMA SHEARER y LOWELL SHERMAN
GRAN MATINEE de 1½ a 5
Revista de NOVEDADES MUNDIALES
CINTA COMICA
LOS HOMBRES TIENEN LA CULPA
por Leatrice Joy
Los AMORES DE CASANOVA
por Ivan Mosjoukine
EL ULTIMO ASALTO
por Tim Mc Coy y Dorothy Sebastian
LUNETAS 30¢
Produccion METRO GOLDWYN MAYER

VARIAS NOTAS DE POLICIA

Cumpliendo instrucciones del Jefe de Policía, Teniente Coronel Perdomo, el Teniente Calvo, Jefe de la Sección de Expertos, con varios subalternos se personó en la mañana de ayer en la casa número 27, de la calle de San Benigno, residencia de los esposos de la raza negra Nicolás Fresneda Hernández, vigilante núm. 1247, que presta sus servicios en la Primera estación y Serafina Rodríguez Pérez, donde llevó a cabo un minucioso registro.

Obedeció esta disposición del Jefe de Policía, la confidencia de que en la residencia del vigilante Fresneda, se realizaban prácticas de brujería.

El registro dió por resultado la comprobación del delito denunciado, ocupando los Expertos, atributos de la brujería.

Hace constar en sus actuaciones el Teniente Calvo, que cuando hizo su entrada en la residencia del vigilante Fresneda, éste se encontraba ausente, sorprendiendo a su esposa en los momentos que consultaba a dos mujeres, vecinas de Glines y Estévez núm. 160, a las que le cobró cincuenta centavos por la consulta, haciéndole entrega a una de ellas de una receta para que con los medicamentos que le indicaba, pudiera curar sus padecimientos.

Con lo actuado el Teniente Calvo dió cuenta al Juez Correccional de la Sección Quinta, autoridad que inmediatamente dispuso se procediera al arresto del vigilante Fresneda y de su esposa y de no prestar fianza de cien pesos cada uno de ellos, dispuso fueran remitidos al Vivac por todo el tiempo que señala la Ley.

Arrestados los acusados, quedaron en libertad, mediante la prestación de la correspondiente fianza.

Arrestados los acusados, quedaron en libertad, mediante la prestación de la correspondiente fianza.

ARRESTO DE DOS INDIVIDUOS DE PESIMOS ANTECEDENTES

Andrés Gutiérrez Valdés, (a) "Pechuga", sin ocupación ni domicilio y Oscar González, (a) "Panterita", fueron detenidos por los Expertos Izquierdo y Llorente, por haberlos sorprendido en los momentos que en el establecimiento de Animas y Zulueta, trataban de sustraerle la cartera a los parroquianos. Fueron remitidos al Vivac a disposición del Juez Correccional de la Sección Segunda.

HURTO DE PRENDAS EN EL HOTEL "HARDING"

Gumersindo Peña Souto, natural de España, de 26 años de edad, empleado y vecino del Hotel Harding, situado en Crespo núm. 9, denunció en la Sección de Expertos, que de su habitación le habían hurtado un reloj que apreciaba en la cantidad de ocho pesos, sospechando del cocinero que solo sabe se nombra Alfonso, por ser la única persona que penetra en la misma.

UN BATAZO

Dulce María Pérez Plaseres, de 4 años y vecina de Parque núm. 13 y medio, sufrió una lesión de carácter grave en el rostro, al escapársele un bate al menor Segundo Pérez Mauri, con el que se encontraba jugando frente a su domicilio.

EN LA CASA DOLORES 10 REALIZABAN APUNTACIONES

Los Expertos Andrés Betancourt y Tomás Ruiz, verificaron un registro en la casa Dolores núm. 10, en la Víbora, residencia de Robustiano Fresco y Gómez, logrando ocupar una libreta con apuntaciones de terminales. Detenida la acusada, quedó en libertad por haber prestado fianza de cien pesos.

ARRESTO DE DOS CIRCULADOS

Por estar reclamados fueron detenidos en el día de ayer por miembros de la Sección de Expertos, Manuel Albela, chofer y vecino de Agramonte entre Primelles y Miramar, en el Reparto Almendares, reclamado por el J. C. de la S. Quinta y Severino Bello Gómez, vecino de Suárez 272, reclamado en cuatro juicios por el J. C. de la S. Cuarta. Este último fué remitido al Vivac.

ROBO

Pedro González Chávez y Angel Hospitale Martos, vecinos del segundo piso de la casa San Rafael núm. 117, denunciaron a la policía, que de su domicilio le habían robad oprendas por valor de 200 pesos. La policía procedió a ocupar una trincha y un hierro, que utilizaron los ladrones para violentar la puerta de entrada.

PAYRET LUNES 8 de Abril
Funcion de Homenaje y despedida a la excelsa bailarina rumbera
DANIA D'ESKO
Programa sensacional - Novedades extraordinarias
DANZA VENECIANA Vistiendo un traje hecho de monedas de oro
LA DANZA del AMOR Vestida con velos negros solamente que destacan el cuerpo escultural de DANIA D'ESKO LA MUERTE DEL CISNE - PRIMAVERA - ZINGARA RUMANA
Brillante exhibición de trajes modelos primorosos de la casa Jenny de Paris y sombreros de la casa Lewis presentados por
DANIA D'ESKO
Numeros de variedad por MIGUEL de GRANDY - POUSINET MARIA FANTOLI - EUGENIO PASTA - MIA ZAYAS BAZAN - CONSUELO ESCRICH
LUNETAS $1.00

Teatro Auditorium
CALZADA y D. (VEDADO) Telefono F 3906
LOS PRECIOS QUE REGIRAN serán los siguientes
de Lunes a Viernes
LUNETAS 40¢
BALCONY 20¢
Sabado y Domingo
LUNETA 50¢
BALCONY 20¢
NIÑOS
Cualquier dia y en cualquier tanda
LUNETA ... 20¢
BALCONY 10¢
Hoy tanda de las 8½
EL PATRIOTA,
Por Emil Jannings.
Luneta 20 centavos.
HOY a las 9½ de la Noche
ESTRENO EN CUBA
HOY la joya PARAMOUNT

AMAY APRENDE
por la encantadora estrella
ESTHER RALSTON
La Genial artista
SOL FERNAN FLOR
en sus maravillosos bailes
AMOR TROPICAL y LA GAVOTA DE MIGNON
LUNETA 50¢ BALCONY 20¢
La Empresa CARRERA presentará siempre las mejores MATINEES
he aqui la primera Domingo 7 a las 1½
la comedia CAMBIO SUELTO
La archigraciosa cinta por SAMMY COHEN
PARIS ES NUESTRO
Episodio 1° y 2° de la Serie Universal
LA ISLA DE LOS DUENDES
Estreno en Cuba de ESPOSAS POR ENCARGO
por Wallace Beery
La produccion FOX por DOLORES DEL RIO y CHARLES FARRELL
LA DANZA ROJA
DOMINGO 7 ESTRENO EN CUBA
En tandas Elegantes de 5¼ y 9¾
EL MUNDO Y SUS MUJERES
por VIRGINIA LEE CORBIN

M.E.C.D. 2016

Gacetillas

(Viene de la pág. ocho)

CAMPOAMOR

Hoy: Gran debut de ENCARNITA MARZAL; y Bebe Daniels en LA REPORTER RELAMPAGO

Hoy, en los turnos elegantes de tarde y noche, con el estreno de la película de Bebe Daniels, La Repórter Relámpago, debutará Encarnita Marzal, canzonetista fina y distinguida, que pone toda su alma en las canciones que interpreta, dándoles un calor de vida, alegría o tragedia, que domina el ánimo del espectador pendiente de su gesto y de su voz. Desde hoy en adelante, las tandas elegantes de Campoamor, se harán de moda entre las numerosas familias que acudirán a admirar a la monísima Encarnita.

En los turnos de dos de la tarde y ocho de la noche, se exhibe la interesante película Fox, Perdidos en el Artico.

Mañana, en matinée, comedias, revista. Mucho Ruido y Pocas Nueces, por Chester Conklin y Alice White; El Corazón de una Bailarina por Billie Dove, que también se exhibe en los turnos elegantes de tarde y noche; y Cómo Tratar a los Hombres, por Patsy Ruth Miller. Además, se presentara en la matinée Encarnita Marzarl.

El lunes: Mientras la Ciudad Duerme, por Lon Chaney.

El martes: La Hija del Corsario Rojo, por la Condesa Rina de Liguoro.

El miércoles: Baños Rusos Para Señoras, por Dorothy Mackail y Jack Mulhall.

El jueves: El Vértigo, de Reginald Denny.

El viernes: El Teatro Siniestro, por Laura La Plante.

Para muy pronto se anuncia el debut del Trio Siboney, integrado por Pablito Armiñán, Juan Limonta y Delfino Puentes, los mejores trovadores de Santiag ode Cuba.

648. A-6.

TEATRO NACIONAL

Su Gran Programa Cinematográfico
-- O --
Su Gran Programa
-- DE --
Revistas y Variedades

Constituyen, a su precio, UN REGALO para el público.
Y la empresa de este espectáculo, lo ofrece todo junto.

GRANDES PELICULAS y GRANDES NUMEROS de VARIEDADES :-:

HOY GRAN ESTRENO EN CUBA

EL CRIMEN PERFECTO

la notable superproducción cinematográfica de CLIVE BROOK e IRENE RICH

En esta película se ve hasta dónde puede divariar la mente humana, en sus sueños de vanidad y presunción El caso de que trata esta película es rigurosamente histórico y fué protagonista de él un notable detective inglés, cuyo tipo se reproduce exactamente en la pantalla.

Además de esta grandiosa película, el público verá en el Nacional un sugestivo espectáculo de Variedades y Revistas.

Presentación del genuino

Pericón Argentino

por todos los artistas del conjunto. Tal como se baila en la Argentina, mejor presentado que por ninguna otra compañía que han cobrado precios elevadísimos Música típica, por el Trío Luna, notables cancioneros Canciones y trozos de ópera por el notable tenor cubano EMILIO MEDRANO

Bailes internacionales, por

KETTY y LU

Cuerpo de baile. Jazz band y Orquesta.

POSITIVAMENTE el mejor espectáculo en el MEJOR TEATRO

El Miercoles Próximo
Gran Estreno en Cuba
Amores Olvidados

Por Helen Chadwich y Pat O'Malley. Una película que interesará mucho a las damas. Gran lujo. Sentimentalismo y realidad.

UNIVERSAL

Hoy sábado, en el ventilado y cómodo salón de las mil lunetas de Egido y Monte se exhibe un estupendo programa, en el que figuran las siguientes cintas:

La bonita obra en 7 actos, por Betty Compson, titulada "Y... Tenía un Lunar".

La Medal Film Company presenta el episodio 3º titulado El Estampido, de la serie grandiosa La Flecha Fantasma.

La Universal Film Company, presenta al mejor cómico de la pantalla, Glen Tryon, en una de sus mejores comedias en 8 actos, titulada Julio César en V. B. D.

El precio de la matinée es de 10 centavos; y por la noche, caballeros 20 centavos y damas y niños 10 cts.

Mañana: La Viborn, por Jack Perrin, y Un Pájaro de Cuentas, por Reginald Denny.

536. A-6.

WILSON

Gran temporada de verano a base de precios populares.

Para hoy, magnífica matinée de 2 p. m., a 5 p. m. con la comedia Caballería Andante(por Joe Young; y las producciones, El Teatro Siniestro, por Laura la Plante y Montagu Love; y La Legión Extranjera por Norman Kerry, y Lewis Stone; para esta matinée: 10 centavos niños y 20 centavos mayores.

En tanda elegante a las 5 y cuarto p. m., la comedia Caballería Andante, por Joe Young y la regia super producción por Laura la Plante y Montagú Love, El Teatro Siniestro. para esta tanda los mismos precios de la matinée.

Por la noche, función corrida de 8 y media a 11 y media p. m., con el mismo prgrama de la matinée, rigiendo los precios de 10 centavos niños y 30 centavos mayores.

Mañana, programa extraordinario.

Mañana: programa extraordinario.

Lunes: Amor Siniestro, por Thomas Meighan y Renee Adoree; y El Policía Sin Esposas, por Farrell Mc Donald y Nancy Drexel.

536 A6.

INGLATERRA

Gran temporada de verano a base de función corrida de 1 y media p. m., a 11 y media p. m., rigiendo los invariables precios de 10 centavos niños y 20 centavos mayores.

Para hoy colosal programa, con la comedia La Cosa es Ganar, por Syd Saylor; y las producciones, El Teatro Siniestro, por Laura la Plante y Montagu Love; y Forasteros en París, por George Sidney y Farrell Mc Donald.

Mañana, monumental programa de gran atracción.

Lunes 8: La Mujer Deseada por Pauline Garon y La Octava Maravilla por Renee Adoree.

Marts 9: Buscadoras de Oro por Lois Wilson y El Patriota o Alta Traición por Emil Jannings.

Miércoles 10 La Bailarina de Granada, por Lily Damita.

Viernes 12: La Hija del Corsario por Rina De Liguoro.

537 A6.

IMPERIO

HOY "LA DANZA ROJA"

La Empresa de este siempre favorecido teatro ha combinado para sus turnos de matinée a las 2 y en función corrid a alas 8 un colosal programa en el que figura el estreno de la preciosa producción por Dolores del Río y Charles Farrell titulada La Danza Roja. May Mc Avoy en A Divorciarse Niñas. Hobart Bosworth en Bautismo de Fuego. El episodio 7 de Los Buitres del Mar y cintas cómicas.

Los precios fijados para la matinée son 10 centavos. Matinée y tanda corrida, 20 centavos y para la función de la noche, 20 centavos las damas y 20 centavos los caballeros y 10 centavos los niños.

Mañana, tres colosales estrenos: Como Tratar a los Hombres, por Patsy Ruth Miller; El Corazón de una Bailarina, por Billie Dove y Los Conquistadores del Aire, por Charles Murray y George Sidney. El episodio 8 de Los Buitres del Mar y cintas cómicas.

722 A 6.

LARA

El Teatro Siniestro por Laura la Plante y Montagú Love; Policía Sin Esposas por Farrell Mc Donald y Louise Dresser y En mi Barco Mando Yo", por Pilliphs Haver y Alan Hale con una divertida comedia y una revista mundial completan el regio programa que para hoy se anuncia en este concurrido cine de Prado y Virtudes. Los precios son a base de 20 centavos en matinée y por la noche 30 centavos mayores y 20 centavos niños.

Mañana: La Danza Roja; El Intruso y El Teatro Siniestro.

Lunes 8: Los Millones de Paulina.

Martes 9: Baños Rusos Para Señoras.

542 A6.

CUBA

HOY: EL CORAZON DE UNA BAILARINA, POR BILLIE DOVE

Para hoy sábado, promete la empresa de este concurrido y ventilado cine un programa repleto de atractivos. La matién da comienzo a la una y media con una revista y una comedia en dos partes siguiendo la exhibición de la cinta por Rex Bell, Corriendo al Albur, el cinedrama por Mirna Loy y Conrad Nagel La Calle Roja y la super producción por Billie Dove y Lowell Sherman El Corazón de una Bailarina, por la noche vatodo el programa combinado.

Mañana, en matinée, tanda y noche: Los Mercaderes del Vicio, por Thomas Meighan; Cupido en Bicicleta por Sammy Cohen y El Ultimo Canto por Al Jolson, cantado por Galindo.

Lunes: La Chiquita del Ten Cents y números de Variedades.

Martes 9: La Mujer Deseada por Paulina Garon.

647 A6.

NEPTUNO

Hoy: MIENTRAS LA CIUDAD DUERME

En la matinée o tanda continua de dos y media a siete de la noche, se exhiben hoy las producciones siguientes: Mientras la Ciudad Duerme, por Lon Chaney y Mae Bush; Bajo el Látigo Imperial, por Claude Victrix y debut de los jóvenes cancioneros mexicanos Trovadores Yucatecos, que ejecutarán nuevas canciones. Luneta 20 cts. entrando antes de las cuatro; y 30 centavos después de esta hora.

Por la noche en primera tanda a las ocho y media: Bajo el Látigo Imperial, por Claude Victrix. Luneta, 20 centavos.

En la tanda, elegante de las 9.30 Mientras la Ciudad Duerme, por Lon Chaney y Mae Bush; y debut de los Trovadores Yucatecos, nuevos y jóvenes cancioneros mexicanos. Luneta, 40 centavos con derecho a entrar desde las ocho de la noche.

554. A-6.

OLIMPIC

En los turnos elegantes de cinco y media y nueve y cuarenta y cinco se estrena la sensacional producción La Tragedia del Circo.

En la tanda de ocho y media: John Mack Brown en El Código del Cadete, y el episodio primero de la gran serie en 10 episodios, titulada El Jinete Fantástico. Este episodio se exhibe también en la tanda de cinco y media.

Mañana, en la matinée de una y media: Rapidez Asombrosa, por Buck Jones; El Trueno, por Ali Hoxie; episodios 3 y 4 de Los Contrabandistas de Whisky; Y... Tenía un Lunar, por Betty Compson.

Para las tandas de cinco y media y nueve y cuarenta y cinco se anuncia el estreno de La Hija del Corsario Rojo, superproducción de la Condesa Rina de Liguoro, protagonista de Los Amores de Casanova.

731. A6.

NO ES USTED HOMBRE PRACTICO!

Si piensa ir a España este año y aún no ha tomado sus precauciones, Cía Ibero-Americana de Excursiones, S. A.

Obispo, 15, F. Habana. Tel. A-7578

HABANERAS

Viene de la página SIETE

NOCHES DEL PRINCIPAL

VIERNES DE MODA

Muy chistosa.

Muy divertida.

Una comedia que con el título de **El Alfiler**, última producción de Muñoz Seca, fué estrenada anoche por la Compañía del Principal.

Era día de moda, del turno de los viernes, y advertíase en aquella sala, como de costumbre, un numeroso y escogido concurso social.

Daré la reseña.

Señoras y señoritas.

Señoras:

Rosita Montalvo Viuda de Coffigny.

Margarita Johanet de Céspedes.

Julita Montalvo; Ana María Galbis de Varona; Graziella Robleda Viuda de Nodarse; Encarnación E. Viuda de Robleda: Julia Sedano de Campos; Rosita Bermúdez de Franklyn; Juana Rosa Suárez Viuda de Ventura; María Isabel Suárez; Blanca Céspedes de Acosta; Carolina Bolado de Sellés; Coralina March de Navarro; Lolita de la Vega de López Rovirosa; Herminia Carboncll de Ramos; Narcisa Gómez de Espinosa; Eugenia Fernández de Sánchez; Teresa Vallhonrat de Márquez; Marta R. de Callejas; María Mesa de Fernández; Aurora Xiqués de Armiñan; María Luisa Mariño de Santamarina; Esperanza Santa Coloma de Azcue; Hortensia de Armas de Gutiérrez.

Silvia Hernández de Rivero.

Malula Rivero de Scull.

Eloísa Campuzano de Lazo; Dora Guzmán de Rivas: Inés Romero de Alvarez Arcos; Blanca Rosa de la Torre de Rosales; Adolfina Piña de Planas; Agustina Verde de Maza; Celia Saracho de Gorostiza; Mercedes Michelena de Poblet; Encarnación Ballcorba de Rodríguez; Nena Rodríguez Ballcorba de Gómez; Salesa Rodríguez de Acevedo; Mariana Trespalacios de Barañano; Berta Hernández de Cossío; Rogelia Cordero de Blanco; Olimpia González Viuda de Tobías; María Luisa Menocal de Jiménez; Dora Pérez de Medina; Adelina Giralt de García Gómez; Digna de Villa de Rodríguez; Carolina Casas de Dobal; Julia López de Falcón; Ernestina Vega de Estapé.

Blanca Ursula Ducassi de Blanco Herrera.

Lelia Herrera de Morales.

María Amalia Rodríguez de del Pino.

Serafina Lastra de Giquel; María Antonia de Armas de del Pino; Juana de la Torre Viuda de Aballí; Adelaida Parodi de Ramírez Olivella; Alejandrina del Junco de Aranda; Micaela de la Sierra de Conde; Tula Torralba de Bosque; Conchita Bosque; Olga Bosque de Sterling; Aurora Suárez de Ruibal: Francisca García Viuda de Fernández; Raquel Potts de Nieto; Ofelia Borges de Díaz; María Antonia González de Pazos; Amalia Romero de Ubeda; Rosario S. de Poyo; María P. de Prieto; Luisa S. de Poyo; Herminia Vivancos de Velasco; Enriqueta Cañal de Pérez; Aurora Bello de Fernández; Ana María Fernández de Arissó.

Señoritas:

Dulce María Bello.

Josefina Coffigny y Montalvo.

Teté Conde.

Josefina Conde.

Raquel Aballí; Josefina Aballí; Almida Revilla; Teresa Villalón; Georgina Cortés; Ernestina Barañano; Graziella Ramírez; Rosalina González y del Cueto; Luz Marina Rosainz; María Antonia Fuertes; María Isabel López Rovirosa; Silvia Guzmán; Rosita Rivas; María Borges; Angelina Piña; Esmeralda March; Rosita Saracho; Carmita Fernández García; Mundita Fernández García; Nena Arissó; Leopoldina Arissó; Lilita Pazos; Habana Pazos; Nenita Fores; Maricusa Llamazares; Zoila Ventura; Margarita Ventura; María Teresa Blanco; Nenina y Caridad Rosales; Teresina Acevedo: Carmencita Colina; Amparito Romero; María Ubeda; Natalia Ruiloba; Luisa y Armandita Sánchez Borges; Delia Morales; Clarita Callejas; Lila Forcade; María Pepa Martínez; Graziella y Marta Michelena; Aida Jaramillo; Mary y Margot Marino; Josefina Palenzuela; Josefina Estapé; Carmelina y Lucila Isach; Angelita Martínez; Elisita Ferrer.

Para la tanda elegante de esta tarde se anuncia **El Orgullo de Albacete** y va **El Alfiler** en la función nocturna.

Y el beneficio del lunes.

De Rosita Lacasa.

EN PALACIO

Una junta hoy.

En la mansión presidencial.

Convocada por el Comité de Auxilios para la Propaganda Antituberculosa a fin de dar cuenta del resultado del gran baile benéfico del 2 de febrero y acordar la inversión de los fondos recaudados.

Será por la tarde.

A las cinco.

(Continúa en la pág. ONCE)

Salas-hnos
ALTA COSTURA

Presentamos actualmente la nueva colección de verano

VESTIDOS

SPORT, PLAYA, TARDE, NOCHE

y de 2 piezas, especiales para embarque.

MAISON VERSAILLES

Una creación original para cada cosa.

PRADO 71 TELF A6474

LA SEGUNDA Y ULTIMA CONVOCATORIA DE EXAMENES EN DERECHO, PARA MAYO

El lunes próximo será recibido por el Jefe del Estado el Rector Dr. Averhoff, asistiendo probablemente el Gral. Alemán

El señor Decano de la Facultad de Derecho y de Ciencias Sociales, doctor Ricardo Dolz, aceptando el informe de la Comisión de Promedios, resolvió ayer favorablemente la solicitud de los alumnos de la Facultad que —por causa justificada— no pudieron verificar en la actual convocatoria el segundo examen parcial de este curso, concediéndoles opción a un segundo llamamiento, que será señalado para la primera quincena del próximo dos de Mayo, previniendo a cuantos se hallen en ese caso que —indefetiblemente— será el último llamamiento a dichos exámenes parciales.

VISITARA EL DR. AVERHOFF AL JEFE DEL ESTADO

El próximo lunes será recibido por el Honorable señor Presidente de la República, General Gerardo Machado, el señor Rector de la Universidad Dr. Octavio Averhoff a quien acompañará el señor Decano de la Facultad de Derecho y de Ciencias Sociales Dr. Ricardo Dolz, para tratar con el Jefe del Estado asuntos propios del Alma Mater.

A esta entrevista, probablemente, asistirá el señor Secretario de Instrucción Pública, General José L. Alemán.

APLAZADOS LOS EXAMENES CON EL DR. SANCHEZ DE FUENTES

Ayer se fijó en el Cuadro de Avisos de la Facultad de Derecho un anuncio del aplazamiento de los exámenes de Derecho Mercantil y Legislación Industrial con el Profesor Titular de las asignaturaas Dr. Sánchez de Fuentes, hasta nuevo aviso.

GRATITUD DEL PROFESOR POLYZOIDES

Por cortesía del Dr. Bustamante llegó ayer a manos del Dr. Averhoff un cordial escrito del Profesor Adamantios Th. Polyzoides, de New York, expresando al señor Rector su especial gratitud por la favorable acogida que ha dispensado al proyecto de establecer en el Alma Mater una Filial del Instituto Político Interamericano, cuyo plan le dió a conocer ha poco, según informó detalladamente DIARIO DE LA MARINA.

El Profesor Polyzoides anuncia al Dr. Averhoff de visitarlo en breve en esta capital, relacionando su viaje co nel mismo asunto.

TOMO POSESION EL PROFESOR STERLING

Aceptando la propuesta hecha por el Claustro de Profesores de la Escuela de Ingenieros y Arquitectos, ayer firmó el señor Rector el nombramiento de Profesor Auxiliar de Francés a favor del Dr. Gustavo R. Alvarez y Sterling.

NOMBRAMIENTO DE INSTRUCTOR

El señor Decano de la Facultad de Medicina y Farmacia nombró ayer Instructor de la Cátedra "7", Clínica Médica, al Dr. Constantino Zayas y Tristá.

FORMACION DE UN TRIBUNAL DE OPOSICIONES

Terminado el plazo reglamentario para solicitar la admisión a las oposiciones convocadas para proveer en propiedad la plaza de Profesor Titular de la Cátedra "Clínica Médica", vacante por fallecimiento del doctor Saladrigas, ayer recibió el señor Rector un escrito del señor Subsecretario de Instrucción Pública y Bellas Artes a fin de que sean nombrados tres miembros por la Universidad para integrar al respectivo Tribunal.

El Dr. Averhoff dió traslado de dicha comunicación al señor Decano de la Facultad de Medicina, a cuyo Claustro de Profesores corresponde hacer la designación de dichos Vocales del Tribunal calificador.

EXAMENES SEÑALADOS PARA HOY

Para los alumnos de la Facultaad de Derecho y de Ciencias Sociales han sido señalados, para hoy, los siguientes exámenes parciales.

Introducción al Estudio del Derecho. Tercer Grupo. Aula "Sánchez Fuentes" Derecho Administrativo. Segundo Curso. Primer Grupo. Aula "C. Justiz". Legislación Hipotecaria. Segundo Grupo. Aula "Dolz". Derecho Fiscal. (Seminario Consular) Aula "Cartaya".

TITULOS EXPEDIDOS

Por el Rectorado de la Universidad de la Habana fué ayer expedido Título profesional de Dr. en Pedagogía a favor de Elvira V. Paneque y Cabrales.

Por el Decanato de la Facultad de Medicina y Farmacia fueron ayer expedidos los siguientes Títulos profesionales.

De Enfermera y Comadrona a Juliana Hernández y Arocha.

De Enfermera a favor de Guillermina Sotera Trui y Galbán.

De Enfermeros a favor de Angel Vicente Alvarez y García; Segundo Ferro y López; Manuel Agustín Corrales y del Oro; José Antonio Cortizar y Cupeiro; Jesús Fraga y Ferreiro; Manuel Adolfo Rodríguez y del Oro; Segundo Rey Vazquez; Cándido Luis Corripio y Viña y Avelino Herminio Fernández y Rodríguez.

Los productos "Goliath" devuelven al consumidor una gran parte de sus utilidades

RELACION DE LAS PERSONAS QUE HAN OBTENIDO REGALOS A CAMBIO DE ETIQUETAS DEL GRAN VINO "GOLIATH".

Carmen Pérez, de Martí 8, Ceiba, con 164 etiquetas, una heladera instantánea.

Manuel Antonio Fernández, de O'Reilly 18, altos, con 46 etiquetas, una lámpara de bronce para mesa.

Benjamin Novoa, de San Ignacio número 82, con 43 etiquetas, una lámpara igual.

Domingo Iglesias, de Puerta Cerrada 10, con 42 etiquetas, una lámpara igual.

Manuel García, de Maloja y Oquendo, con 37 etiquetas, una lámpara igual.

Avelino González, de Zapotes y Gómez, con 22 etiquetas, una lámpara igual.

Las personas que anteceden pueden pasar a recojer por nuestras oficinas la orden de entrega de los mencionados objetos.

RELACION DE LAS PERSONAS QUE HAN OBTENIDO PARES DE ZAPATOS DE LA PELETERIA "LA AMERICANA" a cambio de las envolturas del Jabon "GOLIATH".

Virginio Castro, Bertematti 56, Guanabacoa, con 77 envolturas, un par de zapatos.

Alberto Migueles, Oquendo y Estrella, con 36 envolturas, un par de zapatos.

Ermitas González, Aguacate 136, con 35 envolturas, un par de zapatos.

Zoa Crespo, Apartado número 44, de Güira de Melena con 32 envolturas, un par de zapatos.

Pedro Pérez, de Rodas, Santa Clara, con 30 envolturas, un par de zapatos.

Baldomero Quintana, San Nicolás 127, con 30 envolturas, un par de zapatos.

Las personas que anteceden, pueden recojer en nuestras oficinas la orden de entrega de los mencionados zapatos.

Plan de Ventas por Acumulación

RELACION DE LOS SEÑORES COMERCIANTES QUE HAN OBTENIDO VICTROLAS ORTOFONICAS, COMPLETAMENTE GRATIS

En el mes de Febrero ppdo.:

San Nicolás y Hno., de Dolores y Jesús del Monte, una victrola número 4-3.

Luis Bengoa, de 17 y 20, Vedado, una Victrola número 4-3.

En el mes de Marzo ppdo.:

José M. Barcala, de Artemisa, Pinar del Río, una victrola número 4-3.

Carlos Martínez, de Real número 15, La Lisa, Marianao, una victrola número 4-3.

Dichos comerciantes han cancelado sus contratos, habiendo comprado mercancías por valor de:

El primero, $ 52.50 | El tercero, $ 13.50
El segundo, $191.50 | El cuarto, $ 55.50

A TODO COMERCIANTE

De los giros de Víveres, Vinos y Licores le interesa suscribirse a nuestro Plan de Ventas por Acumulación. Para este Plan tienen validez TODAS las mercancías que vendemos.

SI QUIERE OBTENER GRATIS

una o más Victrolas, que valen $130.00 cada una,

Haga su solicitud hoy mismo, y le enviaremos un contrato con nuestra firma, a vuelta de correo. No hay en ello el menor compromiso para usted, pues a nada le obliga y en cambio disfrutará de ventajas excepcionales. Las obligaciones en dicho contrato son todas para nosotros. No lo deje para mañana. No olvide que "primero en tiempo, primero en derecho".

Para más informes, dirigirse a M. Cabrera y Ca., S. en C.-San Ignacio 110.-Habana

Gacetillas

RIVIERA

HOY: EL CORAZON DE UNA BAILARINA, POR BILLIE DOVE

En las tandas elegantes de hoy sábado está anunciado en el Riviera el estreno de la grandiosa cinta de la First National interpretada por la muy bella estrella Billie Oove que se titula El Corazón de una Bailarina.

En la tanda inicial de las 8 y cuarto se exhibe la cinta interpretada por el notable actor Milton Sills La Suerte Aciaga.

Mañana domingo, gran matinée a la 1 y media, amenizada por la orquesta, exhibiéndose una Revista de Asuntos Mundiales, dos cintas cómicas, los episodios 1 y 2 de la emocionante serie por Ben Wilson El Espectro de Bronce y las cintas Corriendo un Albur, por Rex Bell, Labios a Rojo, por Charles Rogers y El Palacio de las Maravillas, por John Gilbert.

También en esta tanda debutara nuevamente el famoso belga Charles Krafft, con nuevos números llenos de emociones con antorchas encendidas.

En las tandas elegantes se estrena la gran cinta interpretada por la simpática estrella Paulina Garon titulada La Mujer Deseada.

Se presentará por segunda vez el afamado tenor mexicano Luis de Ibarguen, con nuevas canciones de su selecto repertorio.

Los Maridos Mienten, una gran cinta de la Fox, se estrena en este teatro el próximo lunes 8 en las tandas elegantes.

El martes, día de moda, otro estreno: la sin par producción de la First National interpretada por Jack Mulhall, titulada Baños Rusos Para Señoras que cubrirá los turnos preferentes.

Mientras la Ciudad Duerme, la última cinta del gran actor Lon Chaney se estrena el viernes 12.

Encarnita Marzal, la notable tonadillera española que debutó con gran éxito reaparecerá los días 12 y 14 en las tandas elegantes.

Los Amores de Casanova, una de las mejores cintas de la Metro, interpretada por el notable actor Ivan Mosjoukine, se estrena en el Vedado, en este teatro, los días 13 y 14 en las tandas elegantes.

533 A6.

TRIANON

Hoy sábado y en las tandas elegantes de cinco y media y nueve y cuarenta y cinco se estrena la monumental super producción Metro, interpretada por el maravilloso actor Lon Chaney secundado por la encantadora actriz Anita Page y Mae Bush, titulada Cuando La Ciudad Duerme.

A las ocho y media: Muchedumbre, por Eleanor Boardman y James Murray.

Mañana domingo vuelve nuevamente a la pantalla la super producción Metro, interpretada por el famoso actor Lon Chaney, secundado por Anita Page, titulada Cuando La Ciudad Duerme.

El dominggo, en la matinée que da comienzo a la una y media se exhiben las siguientes películas: Buster Keaton en El Conquistador del Oeste, la comedia titulada La Belleza Bien Entendida; Norma Shearer en La Chica de la Casa de Modas; episodio 1 y 2 de la interesante serie En Guardia, y John Gilbert y Joan Crawford en La Traición del Destino.

515. A-6.

FAUSTO

Se suceden día tras día en el Templo del Vitaphone y del Movietone los acostumbrados llenos debido al espectáculo maravilloso que nos presentan a un precio verdaderamente irrisorio. Ho sábado darán comienzo las tandas de la 1, 3, 5, 7 y 9 y se exhibirá la formidable producción Paramount titulada La Calle del Pecado la cual interpretan el coloso de la pantalla Emil Jannings, la encantadora Fay Wray y Olga Blacanova, consagrada en El Hombre Que Rie. Raquel Meller mediante el Movietone Fox Entertainments cantará dos de sus creaciones que ha nalcanzado renombre universal. Se titulan La Mujer del Torero y Canción de Madre. Los números de Vitaphone son Big and Bang, cómicos excéntricos harán reir a sus anchas a chicos y grandes. Gus Van cantante y Joe Schenck pianista en números de su extenso repertorio.

Para el lunes, el programa que presentará esta empresa es algo excepcionalmente grandioso. La Mujer Sin Dios es una verdadera avalancha de emociones y derroche de dirección en la cual Cecil B. De Mille ha confirmado una vez más ser el director de directores.

Los números de Vitaphone son: El gran Martinelli cantará el dúo de la oper La Judía. De La Plaza y Juanita, pareja de bailes española ejecutarán entre sus bailes La Feria de Sevilla, Jota, la cual los hizo populares. Vea programas de mano. Venga temprano para que obtenga buen asiento. 531 A6.

TEATRO PRADO

Hoy hay matinée en el Teatro Prado

El Teatro del Prado inaugura hoy sus matinées sabatinas, las que al igual que las de los domingos, darán comienzo a la una en punt odel día. A ese efecto la empresa ha combinado un interesante programa, exhibiéndose en dicha matinée algunas cómicas y revistas y las películas: Todos Eran Valientes, por Ramón Novarro; Mientras la Ciudad Duerme, por Lon Chaney y La Danza Roja, por Dolores del Río y Charles Farrell. El precio de entrada será el de 20 centavos para los niños y 40 cts. los mayores.

Los mejores turnos de las cinco y cuarto y de las nueve y media, se cubren con el estreno de la regia producción de extraordinario argumento, titulada Mientras la Ciudad Duerme, en la que el genial actor Lon Chaney acaba de anotarse uno de sus triunfos más resonantes. El precio de entrada es el de 40 centavos tarde y noche y 20 centavos los niños. Toda persona que compre su localidad para la tanda de la scinco y cuarto, podrá pasar a las cuatro y así ver también íntegra La Danza Roja.

Para la sección de las ocho será exhibida otra vez La Danza Roja, por Dolores del Rio, a 20 cts. luneta. 734. A-6.

ENCANTO

En la matinée que dará comienzo a la una y treinta en el teatro Encanto, se proyectarán una revista y una comedia, el precioso drama Los Hombres Tienen la Culpa, por Leatrice Joycé, e, drama de acción El Ultimo Asalto, por Tim Mac Coy y la super producción Los Amores de Casanova, la cinta más lujosa que se ha hecho en EuropaW por Ivan Mosjoukine, Rina de Liguoro y Diana Karenne.

En los turnos elegantes de cinco y cuarto y nueve y treinta, una revista y una comedia, y la magnífica producción Los Amores de Casanova, por Rina de Liguoro, Diana Karenne e Ivan Mosjoukine.

En la tanda de las ocho, Los Hombres Tienen la Culpa, por Leatrice Joyce.

Para el lunes está señalado el estreno de Carita de Angel, cinta de muy interesante argumento, interpretada por la sin par Norma Shearer. 502 A6.

AUDITORIUM

En la tanda de cinco y cuarto de hoy, no hay películas por tratarse de un beneficio de Las Damas Católicas.

En la tanda de ocho y media: Emil Jannings en la colosal producción El Patriota.

Luneta, 20 centavos.

En la tanda de nueve y cuarenta y cinco, nuevos números por la magnífica bailarina Sol Fernán Flor; y exhibición de la bonita cinta Paramount interpretada por Esther Ralston, titulada Ama y Aprende.

Luneta: 50 cts. Balcony: 20 cts.

Mañana, en la matinée de una y media: La Isla de los Duentes, episodio 1 y 2. La Danza Roja, por Dolores del Río y Charles Farrell; París es Nuestro, por Sammy Cohen; y Esposas por Encargo, por Wallace Beery.

En las tandas de 5.15 y 9.45 presentación de Sol Fernan Flor y estreno en Cuba de la notable creación de Virginia Lee Corbin, titulada El Mundo y sus Mujeres.

El miércoles 10: debut de la compañía del Regina con las obras Niña Rita y El Cafetal. 531. A-6.

PRODUCTO VEGETAL

Hace desaparecer las canas, porque vigorizando el cabello, le vuelve su color negro intenso y natural.

Se unta con las manos y no las mancha. No es pintura.

QUITA LA CASPA

Se vende en boticas y sederías.

VIVES (VEDADO)

Hoy sábado a las cinco y media, se exhibe el episodio primero de la gran serie titulada La Flecha Del Fantasma, interpretada por Jack Perrin, y estreno de la colosal producción El Vértigo, por Reginald Dennis.

A las ocho y media: Hoot Gibson en la cinta titulada Sobre la Pista; y a continuación el mismo programa de porla tarde.

Mañana domingo se prepara una interesante y grandiosa matinée, exhibiéndose La Danza Roja, por Dolores del Río y Charles Farrell.

El miércoles día 10, debuta en este cine el famoso Batallón Universitario. 538. A-6.

El emperador de las emociones
EMIL JANNINGS
con FAY WRAY
y
OLGA BACIANOVA
en
LA CALLE DEL PECADO
"STREET of SIN"
RAQUEL MELLER
La mas celebre de las artistas españolas cantando
LA MUJER DEL TORERO
NOY DE LA MARE
con otros numeros de
VITAPHONE
HABLA y CANTA
BIFF y BANG
GUS VAN y JOE SCHENCK
Teatro SAENGER PARAMOUNT
HOY FAUSTO HOY
A la 1, 3, 5, 7, 9 p.m.
40-60-80¢ NIÑOS 20¢
Una semana desde el LUNES 8
La mejor produccion del año
LA MUJER SIN DIOS

M.E.C.D. 2016

LOS BOMBEROS DE LA HABANA DEMOSTRARON AYER A SUS COMPAÑEROS DE LOS EE. UU. LA EFICIENCIA DE SU LABOR

DATOS FACILITADOS POR EL JEFE DEL DEPARTAMENTO MUNICIPAL DE GOBERNACION RESPECTO A COMPROBACIONES HECHAS POR INSPECTORES

TOMARON POSESION LOS ADJUNTOS DE VARIAS COMISIONES PERMANENTES

LICENCIAS DE OBRAS QUE HAN SIDO DESPACHADAS POR EL MUNICIPIO. LICENCIAS PARA NUEVOS ESTABLECIMIENTOS COMERCIALES.—OTRAS NOTAS

Ayer los bomberos de la Habana ofrecieron a sus compañeros de importantes poblaciones de los Estados Unidos, una demostración práctica de su eficiencia en el difícil trabajo de extinción de incendios y salvamento de personas.

A las nueve de la mañana fueron recibidos los huéspedes en el Cuartel Central de Corrales por el Alcalde de la Habana, doctor Miguel Mariano Gómez; por sus secretarios particulares doctor FranciscoArango y Pedro Jiménez; por el jefe de Bomberos en funciones, Comandante Ricardo Luis Azcarreta; por el capitán de Policía señor Arturo Nespereira, Ayudante del Alcalde; y por toda la oficialidad del Cuerpo de Bomberos.

Después de recorrer los visitantes el Cuartel de Corrales, dió comienzo el simulacro de incendios, en la parte posterior del edificio de la fáchada de tabacos Gener, situada en Corrales y Zulueta.

El Alcalde dió la señal de fuego en el expresado lugar al Cuartel Magoon, de Zulueta y Animas, llegando el material al minuto y medio. Con rapidez extraordinaria se hizo el tendido de manguera y el carro-escalera fué colocado junto a la acera. A los dos minutos de haberse dado la señal de alarma ya estaba trabajando el personal de salvamento, y a los tres minutos eran descendidos por la escalera mayor, dos bomberos que simulaban estar heridos, siendo dejados en el suelo junto al botiquín.

Los bomberos Fernando Jiménez y E. Sennmanat, hicieron el salvamento de sus compañeros José Junco y A. Villegas, respectivamente.

Este trabajo mereció grandes elogios de los visitantes, quienes felicitaron al Alcalde y a los bomberos cubanos.

Después los excursionistas se trasladaron al Cuartel Magoon, donde se les ofreció un lunch, que organizó el jefe de la Estación, capitán Anselmo Lozano.

Al finalizar este acto, usaron de la palabra Mr. Ponder, jefe del Cuerpo de Bomberos de Cayo Hueso; Mr. Roy Tuveer, Alcalde de Vero Beach; y el señor A. B. Lagueruela, ingeniero del Cuerpo de Bomberos.

Los americanos hablaron de sus agradecimientos hacia el Alcalde de la Habana y hacia sus compañeros de esta ciudad, manifestando que la próxima Convención de Bomberos Norteamericanos tendrá lugar en la ciudad de Alabama, en Octubre del año de 1930, y que deseaban que los bomberos de la Habana estuvieran allí representados.

El señor Lagueruela, habló a nombre del doctor Miguel Mariano Gómez, manifestando el placer con que la ciudad de la Habana los recibía, invitándolos a que fueran nuevamente nuestros huéspedes en el año venidero, asegurándoles que sería para nosotros un alto honor el que la Convención tuviera por sede esta capital.

Varios bomberos del cuartel Magoon hicieron trabajos de escalamiento por la pared posterior del hotel Plaza, siendo ovacionados.

La banda Municipal, dirigida por el profesor Reinoso, ejecutó distintas selecciones musicales en tanto duró esta recepción.

TOMARON AYER POSESION LOS ADJUNTOS

En sesión ordinaria se constituyó el Cabildo Consistorial de la Habana, a las cuatro y media de la tarde, ocupando la presidencia el vice doctor René Acevedo. En la secretaría el señor José Castillo.

El presidente en propiedad, señor José Izquierdo, está disfrutando de un corto período de vacaciones, por necesidad de reconstituir su salud en el interior de la República.

Después de aprobarse el acta de la última reunión del Ayuntamiento, se acordó enviar mensajes de condolencia al Ministro de Francia en Cuba, por la sentida muerte del Mariscal Fernando Foch; y a los familiares de Don Laureano Falla Gutiérrez, cuyo fallecimiento ocurrió hace pocos días e nla Habana.

Ante el presidente prestaron juramento los Adjuntos de las siguientes comisiones permanentes:

Impuesto Territorial: Carlos F. de la Cruz y Montiel, Francisco Suárez, Francisco Ponce de León, Rosendo San Martín, José Pintueles, Constantino Carneado, Enrique Aldabó, Juan Antonio Pumariega, Luis Pérez Trujillo, Armando Walls y Belt y Emilio Santiago.

Hacienda y Presupuestos: Nicolás Almeyda; José Pintueles; Pedro Lorigado y Enrique Margarit.

Fomento: Francisco Salaya; Mauricio Cabrera; Evencio Rodríguez; Eugenio Dediot y José Alejo Sánchez.

Sanidad: doctores Domingo F. Ramos y Horacio de Córdova.

Asuntos Generales :Ignacio García; Luis Morales; Jesús Cendán y Eliseo Rubira.

Cuando estos adjuntos tomaron posesión, se rompió el quorum, suspendiéndose la sesión.

LABORES DE COMPROBACION

El Jefe del Departamento de Gobernación, señor Carlo sM. Peláez, nos ha facilitado los siguientes datos relacionados con la labor llevada a cabo por los Inspectores del Departamento a su cargo.

"Según informe emitido por la Contaduría de este Municipio, durante el último trimestre puesto al cobro de Industria y Comercio y que venció el día 28 de Marzo último, ha habido un aumento en los ingresos sobre el trimestre anterior de unos $14.000 y comparado con igual trimestre del Ejercicio pasado el aumento asciende a más de $100.000.00.

"Es para mí motivo de satisfacción ese aumento en los ingresos por tal concepto, ya que a ello he contribuído eficazmente por la activa y constante inspección que se ha venido llevando a cabo, día por día, en todas las Zonas, por los Inspectores de mi Departamento.

"Primeramente las comprobaciones hechas a todos los Comisionistas que se encontraban ejerciendo en esta ciudad, que arrojó una defraudación de más de $9,000. Asimismo se llegó a comprobar la de más de 300 puestos de frutas en los que se defraudaba al Municipio, por el que menos en $10.00. Los puestos de Tabacos y Cigarros, que teniendo quincalla defraudaban también al Municipio en $25.00 anuales y otras muchas defraudaciones que diariamente se han venido denunciando por los Inspectores de este Departamento.

"Además de estas investigaciones y comprobaciones, también ha ayudado el cuerpo de Inspectores de mi Departamento al de Impuestos, practicando miles de notificaciones a morosos por adeudos de contribuciones de Industria y Comercio y Fincas Urbanas.

"En la próxima semana se dará comienzo a la comprobación e investigación en todas las Zonas, de las industrias y comercios comprendidos en el Segundo Grupo de la Tarifa de Libre Regulación, en la que seguramente se comprobarán muchas más defraudaciones.

"Y finalmente como una nueva demostración de la brillante labor llevada a cabo por el doctor Miguel Mariano Gómez, al frente de la Administración Municipal de la Habana, tengo mucho gusto en informarle lo siguiente:

Se recaudó en las oficinas del Municipio durante los meses de Noviembre y Diciembre de 1925 y Enero de 1926 o sea un trimestre completo. (Recaudación ésta realizada por la anterior Administración) $784.09.

Recaudado durante los mismos meses, correspondientes a los dos últimos de 1928 y al primero de 1929, por la actual Administración, $10.302.79.

"En resumen queda demostrado por estos datos que la Administración actual ha mejorado ONCE VECES los ingresos por el concepto de Multas Municipales al obtener un MIL CIENTO CATORCE POR CIENTO más de recaudación que la Administración pasada.

LICENCIAS DE OBRAS DESPACHADAS

La Jefatura del Departamento de Fomento despachó ayer las licencias de obras solicitadas para estas casas:

OBRAS MAYORES: Construir un edificio de dos plantas, de acero, concreto y ladrillo, en Labra 60 y M. Gorgas 49.

OBRAS MENORES: Condesa número 5. Obrapía número 90. San Nicolás número 231. Avenida Menocal número 49. San José. A. M. Lazcano número 27. Buenos Aires número 51. Rafael M. Alonso número 122. Máximo Gómez número 124. General Quintín Banderas número 129. Calzada de Concha, Quinta la Benéfica. Avenida de la República número 259. Durege número 26. Simón Bolívar número 5, 7 y 9. Rafael M. Alonso número 75.

OBRAS SANITARIAS: A entre 12 y 13. A entre 13 y 14. A entre 13 q 12.

HABITABLES: Se expidieron certificados de habitabilidad para las siguientes fincas urbanas:

Avenida Wilson entre 20 y 22. Avenida de Wilson 20, 22 y 11. Ayuntamiento y Calzada del Cerro. Delgado entre María Luisa y Lonja. 25 entre 26 y 28.

UTILIZABLES: Buenos Aires y A. Dulce. Santa Catalina entre M. Rodríguez y Sola.

EL TESORO MUNICIPAL

La recaudación obtenida en la Tesorería Municipal el día 4 de los corrientes, fué la siguiente:

Por Ejercicio Corriente, $13.889.27. Por Resultas, $2,834.01. Y para el Consejo Provincial, $1.516.84.

EXISTENCIA EN CAJA

La existencia en Caja por todos conceptos era ayer de $1.217.379.24, dividido por conceptos en esta forma:

Para el fondo de pensiones a veteranos y Contingente Sanitario, $7.501.67; de Ejercicio Corriente, $130,756.08; de Resultas, $1,010.912.66 del Consejo Provincial, $6.786.33, del Presupuesto Extraordinario, $287.94; y por Depósitos de todas clases, $61.134.56.

LOS COBROS

Los cobros el expresado día fueron, por cuotas ocasionales $389.98; y por multas de todas clases, $199.00.

LICENCIAS COMERCIALES

Con el propósito de establecerse en la Habana han solicitado licencia de la Alcaldía, los señores Ignacio Quevedo, para frutería en el Reparto Santa Amalia; Pedro Morales, para tintorería en Calzada 153; Souther Zories of Cuba, para abastecedora de leche en Concha y Marina; Juan Cabrera, para barbería en Buenos Aires 51; José Saladrigas, para construcción de carros en San Lázaro 309; B. Fereriro, para bodega en Esperanza y Bella Vista; Carlos Sánchez, para barbería en Cerro 867; y Wueng Wong, para bodega en Avenida del Oeste en el Reparto Los Pinos.

BAJAS

Solicitaron se les diera de baja en el Registro de Contribuyentes del Municipio, los señores The Utility Manufactura, en Estrada Palma 51; Fábrica Nacional de sobres, de Estrada Palma 43; Antonio Flores, bodega de Genios 2; y F. Méndez, Grabador de Paula 73.

AGENTES DE APREMIOS HABILITADOS

Cumpliendo órdenes del Jefe del Departamento de Impuestos, el Jefe de la Sección de Apremios ha dispuesto que muchos empleados de su Sección sean habilitados como agentes para llevar a efectó extracciones de bienes muebles, embargados a virtud de más de 1,500 expedientes iniciados contra fincas urbanas y establecimientos comerciales e industriales.

OBRAS DE DEMOLICION DENUNCIADAS

Ha informado a la Alcaldía la Jefatura de Policía, que en la calle Enna y Villanueva se están realizando obras de demolición sin autorización de la Alcaldía.

HALLAZGOS

La Jefatura de Policía remitió a la Administración Municipal una medalla pequeña al parecer de oro, la cual fué encontrada abandonada en el interior de un ómnibus en momentos que transitaba por la Calzada de Ayesterán.

CONFERENCIAS DE AGRICULTURA

Con gran éxito se efectúan en varios lugares de la isla

Ayer en la Finca "Jesús María", situada en el barrio de Minas, de Campo Florido, tuvo efecto la tercera Conferencia de Vulgarización Ganadera de la Serie de las que se están ofreciendo en esta Provincia por la Sección de Veterinaria y Zootecnia de la Secretaría de Agricultura.

Con asistencia de gran número de agricultores y ganaderos de los barrios rurales de Bacuranao, Minas, Pepe Antonio y otros del Término Municipal de Guanabacoa, así como la representación de las autoridades locales, se verificó el acto, desarrollando sus interesantes disertaciones los técnicos del Departamento, doctores Angel Iduate y Clodoaldo Arías, tratando sobre variados tópicos ganaderos, recomendando prácticas de mejoramiento para la ganadería y para la avicultura en consonancia con el progreso de la industria pecuaria nacional.

Estas Conferencias de Vulgarización se han iniciado desde hace meses por la Secretaría de Agricultura, como campaña efectiva tendiente a provocar en nuestras clases campesinas la intensificación de la producción nacional y el mayor progreso de nuestras industrias rurales, de acuerdo con las ideas del señor Presidente de la República y el Secretario del Departamento.

Las próximas Conferencias tendrán efecto en San Antonio de los Baños, mañana sábado y en la Finca "El Curro", de Alquizar, el próximo día diez del actual.

CONFERENCIA DE DIVULGACION AGRICOLA

E día 3 del presente mes, se efectuó en el Término Municipal de Antilla, en la finca denominada "Deleito", una conferencia agrícola a la que asistieron numerosísimos agricultores.

Esta conferencia, como las que se han realizado y se realizarán en Oriente, han sido organizadas por la Dirección de Agricultura. Estuvo a cargo de los Ingenieros Agrónomos Benjamín Juñoz Ginarte, y Fernando Ajete.

Trataron sobre el cultivo del maíz, frijoles y arroz, y sobre las plagas existentes en el Término, y la manera de combatirlas.

NECESIDAD DE LUZ

El Teniente al mando de la Sub-Estación de Policía de Arroyo Naranjo, se ha dirigido a la Alcaldía solicitando la instalación de un foco eléctrico en la Calzada de la Habana y Bejucal, por ser mucha la oscuridad en dicho lugar con grave peligro para el tránsito de vehículos.

OPTIMISTA EL SR. SAENZ RESPECTO A LA SITUACION ACTUAL DE MEXICO

El Sub-Secretario de Educación Pública de aquella nación, nos describe la perfecta organización escolar que posee

EXISTEN MAS DE CUATRO MIL ESCUELAS RURALES

Solo un escaso número de los escritores jóvenes se mantiene ajeno al movimiento renovador de Azuela, Rivera, C. Leal...

Señor Moisés Saenz, sub-secretario de Educación Pública de México

Recientemente estuvo en nuestra capital, el señor Moisés Saenz, Subsecretario de Educación de la República de México. Pasó por la Habana en dirección a Nueva York, ciudad en la que pronunciará varias conferencias sobre algunos de los problemas mexicanos de la hora presente, y la resolución que se les está dando.

Uno de nuestros redactores tuvo oportunidad de permanecer al lado del Sr. Saenz, durante las pocas horas que ese distinguido intelectual mexicano, permaneció en la Habana.

Sin pretensiones de exponer aquí todos los adelantos logrados por el Departamento de Educación, de la vecina República, en estos últimos años, trataremos de recoger las impresiones logradas en las horas de amable conversación que con el señor Saenz, tuvo nuestro repórter.

El señor Saenz que es uno de los tipos más interesantes de la nueva y vibrante intelectualidad mexicana, es graduado de las Universidades de Columbia en N. York y la Sorbona en París y desde muy joven, formando parte de los elementos civiles que seguían a los ejércitos, se dedicó a la ímproba tarea de reconstruir las escuelas públicas, totalmente abandonadas o inexistentes. Más tarde ingresó como Oficial Mayor en el Departamento de Educación, desempeñando desde hace cinco años con el beneplácito general el delicado puesto que hoy ocupa.

EL FUTURO DEL ACTUAL MOVIMIENTO CONTRA EL GOBIERNO

Al interrogarle sobre el futuro del movimiento militar que se está desarrollando en su país, el señor Saenz, nos contestó brevemente:

—"Desde el primer momento, aun contra todas las apariencias, el gobierno dominó la situación. Los hechos posteriores han demostrado que se trataba de un puro movimiento militar, sin apoyo alguno en la opinión popular y sin ningún programa que ofrecer.

"Del mismo modo ocurrió en 1927, cuando el fusilamiento de los exgenerales Gómez y Serrano. En aquellos días los propios elementos campesinos eran los que vigilaban los movimientos de estos jefes. Ahora ha ocurrido lo mismo con el general Aguirre n Veracruz y no dudo que dentro de poco, (como han confirmado los cables recientes), en cuanto las fuerzas leales se enfrenten con las tropas que aun siguen a los generales en armas, se efectúe la total derrota de éstos".

"De todas maneras este movimiento, a pesar de las enormes pérdidas que trae a mi país ha demostrado que todo México está por la paz y la legalidad existentes..."

—Entonces, aventuramos nosotros, es posible que estos movimientos se repitan mientras duren tantos "generales"?

Saenz no nos contestó sino con su mirada brillante y encendida.

LA EDUCACION DE LOS INDIGENAS

Cambiamos de tema y encontramos uno más grato para nuestro interlocutor y aún para el propio repórter. Interrogamos a Saenz acerca de las labores desarrolladas por el Departamento de Educación.

"Hemos fundado más de cuatro mil escuelas rurales. Tenemos un métodos propio y Dewey, el gran pensaador y pedagogo norteamericano de hoy ha dicho públicamente que para la resolución de los grandes problemas educacionales de la hora presente en los pueblos, había que tener en cuenta los resultados logrados con la aplicación de la fórmula mexicana.

"Tratamos de hacer en cada pequeña comunidad rural que la escuela sea el centro de la vida intelectual y económica del lugar. Hemos necesitado efectuar verdaderas levas de maestros. Los resultados hasta ahora son los más halagadores posibles. Efectuamos verdaderas misiones que visitan un centro dado, en el que se reunen los maestros rurales del distrito.

"Esa misión la componen siete individuos: un experto en cuestiones pedagógicas, otro en pequeñas industrias, un profesor de cultura física e higiene, una trabajadora social, un profesor de música, otro de estética y un ecónomo.

"Su período de misión es de cuatro semanas. La primera la dedican a estudiar los problemas que en cada una de esas especialidades se presentan en la localidad en que se lleva a cabo la misión. Y en las otras tres semanas se dedican a resolverlas prácticamente, enseñando así de modo tangible a los maestros cómo deben enfrentarse con los problemas particulares.

"Claro está que nuestra actitud ante las grandes masas de analfabetos que tenemos debe ser tratar de hacerlas desaparecer cuanto antes. Por eso nuestro esfuerzo primero debe ser en sentido horizontal. Es decir que la acción educativa del Departamento alcance el mayor radio posible. Luego vendrá la labor vertical. Los individuos que descuellan en cualquiera de esas escuelas pasan por medio de una depurada selección a otros centros en los que se trata de intensificar su cultura".

LA VICTORIA A LA VISTA

"Pero en realidad puede anunciarse que ya la escuela rural está logrando su objeto. La educación que se suministra a los niños, llega hasta el propio hogar de éstos. Y por reflejo—que es precisamente nuestro propósito—se queda allí de modo permanente.

"He sido invitado por el Comité de Relaciones Inter-culturales con la América Latina que preside Dewey y en el que toman parte norteamericanos tan comprensivos como Waldo Frank y Scott Nearing, para exponer ante auditorios escogidos la labor que hemos realizado en ese campo así como el punto de vista de los elementos dirigentes mexicanos en otros problemas tan importantes como los educacionales.

"Pronunciaré distintas conferencias en varias ciudades. Y discutiré nuestros puntos de vista públicamente. Esa clase de labores logran un inesperado resultado práctico.

LA NUEVA INTELECTUALIDAD MEXICANA

Ya en el terreno de pura ideología en que nos encontrábamos en la conversación con el joven subsecretario de Educación Pública de México, vino a nuestra mente el deseo de interrogarle acerca del aspecto que presenta en el momento actual la nueva intelectualidad mexicana y su reacción frente al fenómeno político y ético de la hora.

"Es cierto—nos dijo—que determinado sector de nuestros escritores más jóvenes, permanece ajeno por completo al movimiento renovador, aceptando de las recientes conquistas intelectuales, sólo su aspecto exterior. Pero por fortuna, son sólo un grupo escasísimo y sin ninguna trascendencia.

"Por el contrario el tipo mental que está ofreciendo la nueva generación debe radicarse en otros productores intelectuales. Aquellos cuya labor traduce un deseo de mejoramiento para los demás hombres. Silva Herzog, verdadero carácter autodidáctico por ejemplo. Antonio Castro Leal, el actual rector de la Universidad. Cossío Villegas, secretario de dicho Instituto. Mariano Azuela nuestro vigoroso novelista cuya producción "Los de Abajo" está logrando gran éxito en su traducción francesa. Los pintores—Rivera y Orozco como maestros—y la legión de nombres nuevos. Y también deben mencionarse algunos poetas novísimos, Villaseñor, Millán, Dromundo... Chávez entre los músicos...

"Pero a nosotros—a todo ese grupo—nos preocupa más la masa de indios que queremos incorporar a la civilización, que la obra individual...

Y el repórter pensó con cálida simpatía en que esta frase última de Moisés Saenz, el joven subsecretario de Educación Pública de México, encierra todo un vasto y generoso programa de acción y pensamiento digno de ser imitado en cualquier país del mundo.

UNA EMPRESA HA SIDO MULTADA

Un dentista se queja del ruido que hacen en un café

QUEJA DEL DR. WEBER

El Dr. Andrés J. Weber, vecino de Egido y Corrales, interesa de la Alcaldía que se prohiba el que en el café de Egido 17 se haga música en horas de la noche y de la madrugada, pues la afluencia de parroquianos que motiva, da ocasión a frecuentes escándalos y riñas que causan molestias al vecindario en las horas del descanso.

NOTIFICACIONES DE MULTAS

La Jefatura de la Policía Nacional, remitió a la Alcaldía 194 notificaciones de multas, impuestas a infractores de las Ordenanzas Municipales y de la Ley del Cierre, correspondiendo de ellas, 63 a la Sección del Tránsito, 24 a la Décima Segunda Estación y el resto a los demás prescintos.

SI SON CONTRIBUYENTES

Los distintos Jueces de Instrucción de esta capital, interesan de la Administración Municipal, se les informe si son contribuyentes a la misma por cualquier concepto, los señores Alberto Ponce Delgado, Manuel Bárcenas Rodríguez, Juana Dolores de la Caridad Soto y Valdés, Adela Ruiz Menéndez, Antonio Paredes Chacón, Eloy Rodríguez Escandón, Eduardo Fernández Realpozo y Graciano Balmaseda.

EMPRESA DE BAILES MULTADA

Por el Jefe de Espectáculos, Sr. Francisco J. Sierra, de acuerdo con informes del Inspector de las Academias de Bailes, Sr. Lorenzo Balbí, se ha dado cuenta al Jefe del Departamento de Gobernación Municipal, Sr. Carlos M. Peláez, para que se le imponga la multa correspondiente a la Sociedad de Recreo Club Encanto por la doble infracción del decreto del Alcalde en lo que se refiere a la asistencia de menores a esos centros de diversión, toda vez que se ha comprobado que el día 31 del próximo pasado mes de marzo fué encontrada una bailadora de 15 años de edad, y el miércoles último otra e 16 años.

Frutos Cubanos en Nueva York

Los precios alcanzados en el mercado neoyorquino

El Comisionado Especial en N. Y. en un cablegrama dice a la Sección de Fomento y Expansión Comercial de la Secretaría de Agricultura sobre los precios alcanzados en el mercado neoyorkino por nuestros frutos menores lo siguiente:

"Cargamento tomates vapor "Siboney" subastóse hoy precios cajas 144 tomates desde uno hasta tres sentidos; cajas de 180 tomates desde uno doce hasta dos ochentisiete; cajas de 216 tomates desde uno hasta uno ochentisiete. En general pésima calidad color amarillo muchos lotes maduros mercado buena demanda ofreciéndose precios altos por clase Marglobe Fancy punto Habas limas llegadas malas condiciones numerosos cestos producto casi negro precios desde setenticinco centavos hasta cuatro pesos; berengenas color muy claro de uno cincuenta hasta tres cincuenta; pepinos Florida tres cincuenta; ajíes de setenticinco centavos a dos cincuenta; quimbombó de dos a cuatro pesos; calabazas blancas de uno a tres pesos; papas de uno setenticinco a dos veinticinco, poca demanda. Entiendo debe paralizarse envíos papas hasta tanto precio mejore".

Han sido bajos los precios obtenidos por los frutos menores exportados por el vapor "Siboney" y lo sensible es que esos precios débense a la calidad de los mismos y mala selección. Probablemente este cargamento originará pérdidas a los cosecheros a pesar de la buena demanda existente en el mercado consumidor. La exportación de frutos defectuosos es siempre fatal para los cosecheros; no es posible acreditar marcas si no hay uniformidad en los productos y, un mar cargamento desmoraliza el mercado por algún tiempo.

Los cosecheros deben tener siempre presente que en la fluctuación de los precios son ellos las víctimas y los que pagan los vidrios rotos, de ahí el especial interés que deben tener en que sus productos sean de superior calidad y se seleccionen mejor; los frutos inferiores o defectuosos nunca deben exportarse.

Si los cosecheros tuvieran su cooperativa de venta y se nivelasaran los artículos de acuerdo con sus instrucciones, seguramente no se exportarían productos como los embarcados en el vapor "Siboney", y no habría que lamentar fracasos que perjudican grandemente al porvenir del negocio.

LA CONFERENCIA DE REPARACIONES

Los expertos parecen estar más cerca de algún acuerdo

TODOS QUIEREN ACABAR

Están dispuestos a trabajar mañana, tarde y noche a ese fin

PARIS, abril 5 (AP).— La delegación alemana en la Comisión Revisora de las Reparaciones se reunió hoy con las aliadas para concretar las peticiones de estas.

Se sabe que los expertos están más cerca que nunca de un acuerdo sobre las cuestiones pendientes. Las conversaciones iniciadas hoy seguirán varios días y después se celebrará otra sesión plenaria de la comisión. Tan pronto como se haya discutido las solicitudes de los acreedores individuales, los expertos comenzarán a debatir las cifras totales de las anualidades y del conjunto de las reparaciones.

Todos los miembros de la comisión desean ahora terminar su labor lo más pronto posible, trabajando mañana, tarde y noche, si es preciso, para adelantar rapidamente.

La atmósfera parece más despejada desde el jueves. Los alemanes están ahora mejor dispuestos a tratar con sus acreedores de los distintos problemas.

VENDIO LOS MUEBLES

En la Policía Judicial denunció Mercedes Sánchez García vecina de Animas 22, que le entregó a Joaquina Reyes, vecina del Caserío de Luyanó núm. 9, determinados muebles para que se los guardara mientras ella iba a Camagüey pero al regresar se encontró con que la Joaquina se había muddo y además, había vendido los muebles. Se estima perjudicada en la cantidad de 60 pesos.

HERBERT HOOVER Y EL DESARME

La evaluación de la fuerza de combate de barcos de guerra

ES EL MAYOR OBSTACULO

En la próxima reunión en Ginebra buscarán solución

WASHINGTON, abril 5, (AP.) — El mayor obstáculo para la limitación de los armamentos, en opinión del presidente Hoover, es la dificultad para llegar a un convenio evaluando la fuerza de combate de los buques de guerra y clasificando las armadas en categorías específicas.

En la próxima sesión de la comisión preparatoria del desarme de la Liga de las Naciones, se buscará un método de solución de ese problema, y si se logra, Mr. Hoover cree que se habrá hecho un adelanto notable.

El presidente opina también que se tiene una idea equivocada de los propósitos de la reunión de Ginebra, la que en realidad sólo es para preparar el camino de una conferencia general del desarme, mediante un estudio técnico de los problemas.

El problema del desarme es cuestión de tonelaje, no de dinero, determinándose las categorías de los barcos de guerra en tal forma, que por ese camino se pueda llegar a un acuerdo de limitaciones.

El aspecto de la reducción de las fuerzas terrestres, no tiene interés para los Estados Unidos, según Mr. Hoover, el que entiende que cualquier convenio sobre el asunto hará que el ejército norte-americano sea aún mayor de lo que es en la actualidad.

PERSHING IRA DE EMBAJADOR?

Es posible sustituto del finado Herrick, en Francia

WASHINGTON, abril 5 (AP).—A esta capital ha llegado hoy el rumor procedente del extranjero, de que el General John J. Pershing es fuerte candidato a ocupar la Embajada de los Estados Unidos en Francia, vacante por la muerte de Mr. Herrick. En los círculos oficiales norte-americanos no se ha podido confirmar nada, pero se sabe que en la Casa Blanca no se ha resuelto aun quién ocupará la Embajada. Son candidatos de fuerza el exSecretario de la Guerra Davis; el exSecretario de Estado Kellogg; y el Embajador en Roma Fletcher.

MOVIMIENTO MARITIMO

N. YORK, abril 5, (AP.) — Hoy llegaron a este puerto los vapores León XIII y Shawnee, de la Habana; y salieron M. C. Holm, de la Habana; Mano, de Cárdenas; y Miraflores, de Santiago de Cuba.

A Filadelfia llegaron el Pacific, de Preston, y el Amolco, de Tarafa.

De Norfolk salieron el Betty, para Nuevitas, y el Krosfond, para puertos cubanos.

A Savannah llegó el Dampfire, de Sagua, y salió el Artensis, para Cienfuegos.

A Nueva Orleans llegaron el Dulcino, de Banes, el Eilbeck, de Caibarién, y el Munamar, de la Habana. Salieron el ferry Sea Train, el Princeton y el Turrialba, para la Habana.

UNA EXCURSION EN CAMAGÜEY

Escolares procedentes de Morón fueron agasajados

CAMAGUEY, abril 5, DIARIO, Habana. — Procedente de Morón llegó a las doce del día de hoy a esta ciudad, nutrida excursión de niños, alumnos de las escuelas públicas de aquel lugar. Presidía la excursión la señora Adelaida Oria, culta directora de la escuela pública número dos.

Recibieron a los excursionistas el señor Rafael Zayas Bazán, superintendente general de escuelas; varios maestros públicos y representaciones de las escuelas públicas de Camagüey.

Los niños excursionistas visitaron el Casino Campestre, varios edificios públicos y la granja agrícola El Lugareño, donde le sirvieron espléndido lunch.

Los escolares, rebosantes de alegría, salieron a las seis de la tarde de hoy para el lugar de su procedencia.

En la sociedad Lugareño se ofrecerá mañana importante conferencia sobre la existencia y cura del cáncer.

Para tratar de diferentes particulares celebrará sesión mañana la Cámara de Comercio de esta ciudad, que preside el doctor Valeriano Canales.—Oscar Herrera.

NO RESOLVIO EL SUPREMO EL RECURSO

El Tribunal Supremo de Justicia remitió ayer a la Alcaldía copia de la sentencia dictada en el recurso de inconstitucionalidad interpuesto por la Compañía de Mercados de Abasto y Consumo de la Habana, contra resoluciones de la Alcaldía, de 31 de enero y 7 de febrero de este año.

CALIFORNIANOS QUE PIENSAN EN LA HABANA

El Sr. L. Woodman, residente en la ciudad de California, se ha dirigido al Alcalde de la Habana pidiéndole le remita informes detallados en relación con esta capital, condiciones de alojamiento, comparación con ciudades americanas y demás asuntos que pudieran interesarle a quien proyecte residir en la Habana.

LOS DETALLISTAS DE LA PERLA DEL SUR Y EL SUMINISTRO DE LA LECHE

Realizan una activa campaña para lograr una determinación justa y adecuada de lo que se establece en el Reglamento

UNA CIRCULAR A TODAS LAS ENTIDADES SIMILARES

Exponen en ella las justas razones que tienen para hacer su petición. La Federación de Detallistas también está actuando

El Centro de Detallistas de Cienfuegos está realizando una activa campaña para obtener una determinación justa y adecuada de lo que establecen los Arts. 46 y 47 del Reglamento, puesto en vigor recientemente, sobre la Leche y sus productos derivados. Dicha entidad ha puesto este asunto en manos de la Federación Nacional de Detallistas, que ya viene actuando en favor de las peticiones de referencia, y para conocimiento general ha cursado una comunicación a las entidades similares de la República en la que, entre otras cosas, dice lo siguiente:

"Los Artículos 46 y 47 del Reglamento promulgado últimamente y vigente desde el día 11 de marzo sobre Leche y sus productos derivados, dicen: "Que los establecimientos como los Cafés, Restaurants, etc., que se dediquen a servir al público leches y sus productos derivados, deberán conservar esos productos en Refrigeradores o compartimentos de estos dedicados exclusivamente a esos productos a una temperatura no mayor de 15 C.

Por la Jefatura Local de Sanidad, se ha notificado a los dueños de estos establecimientos haciéndoles saber esa disposición y dándoles un plazo perentorio para cumplirla.

Y es el caso que creemos debemos obtener de la Dirección de Sanidad que nos conceda o se interprete los expresados artículos en el sentido que se permita que la leche destinada para la venta al público se pueda conservar en neveras en que la baja temperatura se produce por medio del hielo, pero donde desde luego se cumplirá con los preceptos del Reglamento de la materia en cuanto a conservar la temperatura exigida por el mismo, y a que se dediquen esas neveras en compartimientos especiales en la misma, exclusivamente a ese producto, ya que en esta ciudad la Jefatura Local de Sanidad no permite que así sea y como suponemos debe ocurrir en todas partes lo mismo.

Nosotros nos hemos dirigido a la Federación Nacional de Detallistas, suplicándole medien en el asunto y dirijan a la Dirección de Sanidad, en la Habana, a fin de que se acceda a lo anteriormente expresado.

Y por nuestra parte suplicamos a ustedes, como sociedad hermana, se dirijan a la Dirección de Sanidad, a la mayor brevedad posible, en ruego de igual sentido: esto es, que acceda a que la leche y sus productos derivados se permitan conservarse en neveras o en compartimientos especiales en las mismas dedicados exclusivamente a ellos, y no únicamente en refrigeradores o refrigeraciones eléctricas como se exige en virtud del expresado Reglamento".

Al Comité Ejecutivo de la Federación Nacional de Detallistas, que como anteriormente decimos, está actuando en este importante asunto, lo ayuda eficazmente el Centro de Cafés de la Habana, cuya institución aunque por el momento no tiene problema alguno en relación con la disposición de referencia, desea prestar cooperación a los Cafés de Cienfuegos y hacer todos los esfuerzos posibles para el mejor y más fácil cumplimiento del Reglamento de Abasto de Leche y sus productos derivados.

Se espera una solución armónica en este asunto, surgido en los primeros días de vigencia del nuevo Reglamento, en virtud de determinadas interpretaciones, tanto más cuando el Director de Sanidad está dando toda clase de facilidades a los lecheros, abastecedores y expendedores para que puedan cumplir las determinaciones y obligaciones del mencionado Reglamento.

En la práctica, y de momento, es imposible un riguroso celo, pero la Sanidad, sin dejar incumplidos sus deberes está dando las mayores facilidades, proporcionando la forma de que se cumpla lo ordenado sin causar graves perjuicios. Por ello la petición de los detallistas de Cienfuegos, cuya representación en esta capital la ostenta el máximo organismo minorista, al cual pertenece desde su fundación, ha sido bien acogida y logrará, sin duda alguna, una resolución de bien general.

TREMENDA CATASTROFE AL SALTAR FUERA DE LA VIA UN TREN EXPRESO

Veintisiete personas hallaron la muerte y sesenta y cinco más resultaron con heridas cerca de Bezeu, en Rumania

LA FATAL EQUIVOCACION DE UN GUARDAAGUJAS

Pasaron varias horas antes de que los médicos llegasen al lugar de la catástrofe, lo que causó muchos sufrimientos

BUKAREST, Rumania, abril 5.—(AP). — Veinte y siete personas encontraron la muerte y 65 fueron heridas cerca de la población de Bezeu hoy, cuando el veloz tren expreso de Bukarest a Jassy saltó de la vía. Se cree que la equivocación de un guarda-agujas causó el desastre. Muchos de los heridos lo están mortalmente.

Viajando a gran velocidad en las tinieblas de la madrugada, la locomotora se precipitó por un terraplén cubierto de nieve, arrastrando consigo los coches de primera y segunda clase, que pronto fueron una masa de madera quemada y aceros retorcidos.

Pasaron varias horas antes de que los médicos llegasen al lugar de la catástrofe, lo que motivó que muchas de las víctimas sufriesen horriblemente, moribundas, entre los escombros del convoy. La oscuridad y la mucha nieve contribuía a hacer más difícil la búsqueda de los pasajeros. En algunos casos los gritos de los heridos guiaban a los que acudieron a prestar auxilios.

De los 27 muertos solamente se pudo identificar a siete, pero se dá por seguro que la mayoría de las víctimas son hombres de negocios y soldados rumanos.

Dos empleados ferroviarios a quienes se acusa de ser los autores de la catástrofe, han desaparecido. El Primer Ministro Maniu ha ordenado que se investigue lo ocurrido. Algunos estiman ya que la causa del desastre puede haber sido el mal estado de la vía.

El carro-comedor del tren fué convertido en hospital. La mayoría de los cadáveres están horriblemente mutilados. Como se sabe que varias víctimas, muertos y heridos fueron despojados de sus valores y joyas, se ha denunciado estos casos de inaudito latrocinio, repetición de los ocurridos cuando el desastre del expreso el Simplon, hace algún tiempo.

ESTAFARON EN UN ESTABLECIMIENTO

Mientras dormía un individuo le robaron $70 en alhajas

Jacinto Gallo González gerente de la razón social "Vicente Gómez y Ca." situada en Galiano 32, denunció en la Policía Judicial, que el día 27 de marzo recibió un aviso telefónico, diciéndole que hablaban de la ferretería de "Marina y Ca." pidiéndole precios sobre candados "Yale" y una vez que informó a la persona que le hablaba, le manifestó que mandaría un empleado de la casa en busca de tres docenas de candados para cargar a la cuenta de la casa, presentándose poco después un joven de la raza blanca, portando un vale por esa cantidad y con el membrete de la entidad mercantil ya mencionada por lo que le entregaron la mercancía. Posteriormente fueron informados por la casa de Marina que no habían hecho tal solicitud, por lo que estiman que han sido víctimas de una estafa ascendente a 52 pesos.

HURTO

En la Policía Judicial denunció Armando Landrían y López, vecino de Campanario 143 que en ocasión de encontrarse durmiendo en su habitación, su compañero Julio Bernal Alonso dejó la puerta abierta, penetrando en la misma un individuo desconocido, que sustrajo prendas por valor de 70 pesos.

NO ENTREGARON LOS CABALLOS

Pedro Rodríguez Jiménez vecino de Serafines 16, participó a la Policía Judicial que le entregó a Miguel Hernández, vecino de Pila núm. 2, dos caballos valorados en 120 pesos cuya entrega tuvo efecto en el pueblo de Gaspar, provincia de Camagüey, pero es el caso que dicho individuo a pesar del tiempo transcurrido no le ha dado razón de si vendió los animales como habían convenido, por lo que se estima perjudicado.

DATOS PEDIDOS A LA ALCALDIA

La Administración de la Zona Fiscal de Oriente de la Habana, ha solicitado de la Alcaldía certificación del concepto porque tributan al Municipio numerosas casas comerciales y particulares radicadas en su jurisdicción.

El Tribunal declara no haber lugar a resolver el recurso, porque el propio Alcalde dejó sin efecto las resoluciones objeto del mismo al enviar el expediente de inscripción de la finca urbana destinada al Mercado Unico, a la Comisión del Impuesto Territorial para su amillaramiento.

Las Defunciones Ocurridas Ayer en la Habana

HASTA LAS 4 DE LA TARDE

Severina Pérez, raza mestiza, 77 años, Cerro 440, cáncer del hígado.

Antonia Moreno, raza mestiza, 45 años, Tenerife 7, tuberculosis.

Cristóbal Fuerte, raza blanca, 69 años, Villegas 110, arterio esclerosis.

Dolores Serrano, raza blanca, 14 meses, Hospital Mercedes, bronconeumonía.

Angel Duayo, raza blanca, 20 meses, Parque y Agua, sarampión.

Felino Ares, raza mestiza, 50 años, Florida 46, embolia cerebral.

Perfecto Suárez, raza blanca, 3 meses, Rodríguez 115, acidosis.

José Valdés Gómez, raza blanca, 71 años, Cerro 659, hernia estrangulada.

José Padrón y Salgado, raza blanca, 2 años, Zaldo 31, gastro enteritis.

Alejandro Muñoz, raza blanca, 68 años, Quinta Dependientes, tuberculosis.

José Reveira, raza blanca, 19 años, La Benéfica, fiebre tifoidea.

Matías Pérez, raza blanca, 72 años, Ferrer 18, ateroma.

José Pérez, raza blanca, 36 años, Hospital Calixto García, suicidio por sustancia corrosiva.

Juana Ruiz, raza blanca, 60 años, Asilo Santa Marta, insuficiencia mitral.

Ignacio Izquierdo, raza blanca, 71 años, Santa Teresa 41, arterio esclerosis.

Santos Pérez, raza blanca, 50 años, Enna 77, cáncer del cuello.

Caridad Ohallorad, raza negra, 4 meses, Corrales 153, debilidad congénita.

Felipe Rodríguez, raza blanca, 39 años, La Benéfica, tuberculosis.

Emilio Rodríguez, raza blanca, 28 años, La Benéfica, úlcera gástrica.

José Tomás Guerra Recio, raza negra, 86 años, Domínguez 26, enfermedad orgánica del corazón.

Amelia Rodríguez, raza blanca, 22 años, D'Strampes 8, tuberculosis.

Josefa Alvarez, raza blanca, 28 años, Hospital de Maternidad, tuberculosis.

M.E.C.D. 2016

EL EMBAJADOR JAPONES EN MEXICO LLEGO DE PASO, EN EL "ESSEQUIBO"

Posiblemente embarcará el lunes para la nación azteca. El Ministro de Finanzas de Chile cruzó por nuestra ciudad

11 DEPORTADOS VAN EN EL VAPOR ALEMAN "YORK"

El vapor holandés "Maasdam" arribó ayer tarde de Holanda y España. Detectives americanos. Varias noticias del Puerto

CUSTODIA DE 11 DEPORTADOS

El capitán de la Policía del Puerto, a solicitud del Consignatario del vapor alemán York, que salió ayer para Europa con numerosos pasajeros, destacó durante todo el día de ayer a bordo de dicho barco a tres Vigilantes de dicha policía con el fin de impedir que 11 deportados por el Gobierno de los Estados Unidos que van para España en dicho barco traten de agredir a cualquier persona tripulante, pues yay durante la travesía del buque entre Galveston y la Habana habían tomado una actitud de violencia.

Los once deportados de referencia según los informes de las autoridades norteamericanas, son sujetos de pésimos antecedentes, y como tienen que hacer el viaje reunidos con los pasajeros de tercera clase del York, el Capitán del barco pretendió que las autoridades de inmigración de Cuba los admitiera en calidad de detenidos en el Campamentos de Tiscornia, hasta que fueran llevados en otro barco que no condujera tanto pasaje, pero el Comisario de Inmigración se negó a ello, fundándose en que las Leyes de la República le impiden acceder a tal solicitud.

Cuando la policía se retiró de a bordo, en los momentos en que se separó el York del muelle, dichos sujetos se mantenían tranquilos.

EL MANUEL CALVO

Ayer llegó al puerto de Santiago de Cuba el trasatlántico español Manuel Calvo, que procede de Barcelona, Valencia, Málaga, Cádiz y que conduce carga general y pasajeros para aquel puerto y para la Habana.

EL ALFONSO XIII

El señor Manuel Otaduy, Agente de la Trasatlántica española recibió ayer un telegrama de New York, dándole cuenta de haber llegado a aquel puerto después de rápida travesía, el trasatlántico español Alfonso XIII, que salió de la Habana.

EL MEXICO

Procedente de Tampico, Veracruz y Progreso llegó ayer el vapor americano México de la Ward Line, que trajo carga general, 37 pasajeros con destino a nuestro puerto y 87 en tránsito para New York para donde seguirá viaje esta tarde.

Llegaron en este vapor el miembro de la carrera diplomática cubana señor Urbano Pardo y señora, el señor Salvador Navarro, Secretario de la Embajada de México en la Habana, Josefa López Pérez, Padre Eduardo Zapata, Magdalena Clasing e hijos, Sixto García López, Domingo Rodríguez y señora, Alfonso Rendón, Alberto Linares, Julio Cosler, Adela Palacios e hijos, Julio Leal Alfonso Robdon, Domingo Rodríguez y familia y otros.

—Entre los pasajeros de tránsito va el sacerdote mexicano doctor Anastasio Zapata.

UN EMBAJADOR JAPONES

Procedente de Valparaiso y escalas llegó ayer el vapor inglés Essequibo, de la Mala Real Inglesa, que trajo carga general, 32 pasajeros para la Habana y 97 en tránsitc para New York.

Entre los pasajeros llegados por este barco figura S. E. Yoshichi Otami y familia, Embajador del Japón en México, a quien se le dispensaron las cortesías de estilo.

El Embajador japonés, sus familiares y agregados, permanecerán en nuestra capital posiblemente hasta el lunes, día en que embarcarán para la vecina República.

—Otros pasajeros para la Habana, del Essequibo, fueron los señores Carlos Oncere y señora, Pedro Mosquera, Adela Reyes de Barrera e hijos.

PASAJEROS DE TRANSITO

Entre los pasajeros de tránsito del mencionado buque figura Mr. J. Williams, Corresponsal del New York Tribune, señorita Magdalena Ontaneda, hija del Almirante peruano de ese apellido, quien va a Estados Unidos a un colegio. Mrs. Wolhgite, esposa del preeminente drogista americano de ese nombre, el ingeniero George Simón, ingeniero de la Mala Real Inglesa y otros.

EL MINISTRO DE FINANZAS SEÑOR RAMIREZ

También se dirige a New York, en el Essequibo, el Ministro de Finanzas del Gobierno de Chile señor Pablo Ramírez, quien lleva una misión especial de su Gobierno.

LOS FERRIES

Los ferries Henry M. Flagler y Joseph R. Parrot, llegaron ayer de Key West con 26 wagones cada uno de carga general.

EL FRANKLENBAN

El vapor noruego Flanklenban llegó ayer de Norfolk con carbón.

SALIDAS

Ayer salieron los siguientes barcos: el Virginia para New York, el Governor Cobb y los ferries para Key West, el York para Bremen y escalas, el Ulua para Cristóbal, el Essequibo para New York.

LOS QUE EMBARCAN

Por la Ruta de la Florida embarcan hoy en el vapor Cuba, el señor Rafael Jugo, María J. Coello, Israel Esqueriace, José R. Villamil, Ramón Cubera, Pedro Vicente, Nicolás Nevero, Adela Palacios e hijos.

—En el vapor México para New York, van: doctor Rodulfo Schuyer, Manuel Valdés y familia, María Amor Hernández, María L. Soriano, Agueda Rodríguez, Graciela y María A. Hernández, Teresa Pagés, Aurelio Paris, Leopoldina Castillo, René Alfonso, Domingo Luque, María Angeline Méndiz, Esperanza y Catalia Valdés, Carlota Chabiani, Serafín López Porficrio Garro, José Valdés, Oswaldo Antilla, Mariano Marino, Pedro López, Angel García, Raoul del Pino, Eloy Lee, doctor Nicanor Ibarra y otros.

EL MAASDAM

Procedente de Rotterdam, Boulogne Sur Mer, Coruña y Vigo, llegó ayer tarde a última hora el vapor holandés Maasdam, que trajo carga general, 203 pasajeros, de los cuales 161 son con destino a la Habana y 43 en tránsito para Veracruz.

El Maasdam realizó una magnífica travesía, estando muy complacidos los pasajeros del trato que les ofrecieron los marinos holandeses.

La casi totalidad de los pasajeros son inmigrantes.

TRES DETECTIVES AMERICANOS

Por la ruta de la Florida llegaron ayer los detectives americanos Frank Rieder, Goe Hase, y Joseph Alge, quienes dicen que vienen en viaje de recreo pero se asegura que vienen para ver si capturan al autor del asalto a un banco en Chicago.

EL ATENAS

Procedente de New Orleans llegó ayer tarde el vapor americano Atenas, de la Flota Blanca, que trajo carga general, 20 pasajeros para la Habana y 5 en tránsito para Cristóbal.

Llegaron en este vapor los señores César Leal, Manuel Goriarán, Josephine May y May Rog, George Laurence y señora.

EL VIRGINIA

De San Francisco de California, vía Panamá, llegó ayer el hermoso buque de bandera americana Virginia de la Panamá Pacific Line que trajo 76 turistas para la Habana y conduce carga general y 591 pasajeros en tránsito para New York, para donde siguió viaje ayer mismo.

EL SR. ALFREDO CEBERIO

En este vapor ha regresado el doctor Alfredo Ceberio, quien en misión especial y de propaganda comercial se encontraba en Centro América.

—Otros pasajeros de este barco fueron: la artista Gloria Hanlom.

EL CUBA AMERICANO

Procedente de Tampa y Key West llegó ayer tarde el vapor americano Cuba, de la Peninsular Occidental S. S. Co., que trajo carga general y 98 pasajeros, entre ellos los señores Manuel Seoane, Juan Morales, Cecilio Morgado, Guillermo Espinosa y familia, Arturo Santibañez, Otto Sánchez, Juan Pablo Malvido.

El Jefe de bomberos Leopoldo Díaz de Villegas, Eduardo M. Gómez, Eugenio M. Maza, Jorge P. Martínez y otros.

EL SAN BLAS

El vapor inglés San Blas, llegó ayer de Boston, con carga general y dos pasajeros en tránsito.

HACIENDO EJERCICIOS DE BOTES

Ayer al mediodía se dispuso por el Capitán del vapor americano Virginia, hacer que sus tripulantes practicaran ejercicios de botes y uno de los que tripulaba una de las embarcaciones, el marinero Samuel Heltone, al hacer una maniobra cayó al agua, pero fué rescatado por sus compañeros sin que sufriera daño de mayor importancia.

La Policía del Puerto se presentó para ofrecer sus servicios al náufrago, pero el Capitán del Virginia los declinó por contar con elementos en su barco.

ESCANDALO

Los chóferes Pedro Arango, vecino de San Miguel número 185 Manuel Núñez, de Concordia 198, fueron arrestados en el muelle de Santa Clara por formar un fuerte escándalo y se amenazaron.

—El vigilante número 10 arrestó a Ramón Sánchez, de San Nicolás número 202 porque al requerirlo lo desobedeció.

HERIDO MENOS GRAVE

José Reyes, vecino de 26 entre 17 y 19, sufrió heridas de carácter menos grave estando trabajando en el muelle de Santa Clara, siendo el hecho casual.

PARA ERUPCIONES e IRRITACIONES de la PIEL O EL CRANEO. Téngase siempre a mano. En las farmacias.
PURIFINA

FLY-TOX
Mata las PULGAS
Inofensivo para el hombre

RUIDOS SUPERFICIALES
no existen: han desaparecido con la GRABACION ORTOFONICA Víctor
Se escucha al artista al natural; la sensación es perfecta. También ha desaparecido el ruido que produce la aguja. LA PERFECCION ES SU CARACTERISTICA., Completo surtido VICTOR
Vda. de Carreras & Co.
Prado 115. Tel. A-3462. Frente al Capitolio
HABANA

HABANERAS

Viene de la página NUEVE

EN EL GRAN MUNDO

LILY HIDALGO DE CONILL

Un dia feliz.
De satisfacciones completas.
Fué el de ayer, con ocasión de sus días, para la señora Lily Hidalgo de Conill.
Alta dama, leader del gran mundo, para la que solo muestras de afecto, de admiración y de simpatía por parte de todos los elementos de la sociedad de la Habana.
Mensajes innumerables de felicitación recibió durante todo el día.
Flores....
Fueron infinitas.
En cestos, en cajas y en ramos llegaron de El Clavel, de Milagros, de El Fenix, de la Casa Trias, de Magriñá, de todos nuestros jardines.
Un cesto suntuoso de easters lillies le fué dedicado por el Honorable Presidente de la República y la señora Elvira M. de Machado.
Recibió por la tarde.
Desde primera hora.
Un recibo que culminó en fiesta, y fiesta lucida, esplendidísima, el de la señora de Conill
Damas de las más encumbradas de nuestro mundo elegante desfilaron por aquella señorial mansión del Vedado.
Extensa la reseña.
Paso a darla.
En término preferente, entre las señoras, la Primera Dama de la República.
Del mundo diplomático, Victoria Harris de Méndez Vigo; distinguida esposa del Embajador de España.
Condesa del Rivero.
Marquesa de Pinar del Rio.
Marquesa de S. Miguel de Aguayo.
Condesa de la Diana.
Rosa Rafecas de Conill; Serafina Cadaval de Alfonso, Loló G. de Lebredo; Isabel de la Torre de Vinent Luisa Cueto de Menocal, María Arango de Etchegoyen, Amelia Solberg de Hoskinson; Dulce María Junco de Fonts, Consuelo García Echarte de Belt; Carmen Fernández de Castro de Rodríguez Capote; Eugenia Segrera de Sardiña; María Martín de Plá, Panchita Pérez Vento de Castro; Patria Tió de Sánchez Fuentes y América Wiltz de Centellas.
Nena Machado de Grau.
Loló Larrea de Sarrá.
Marie Dufau de Le Mat, Mercedi-tas de Armas de Lawton y May Medina de Govin.
Mercedes Montalvo de Martínez; Loló Valdés Fauli de Ruz y Renée G. de García Kohly.
Mina de Truffin.
Ofelia R. de Herrera.
Rosa Perdomo de del Valle, Julita Plá de Abreu y Nena Ariosa de Cárdenas.
Elvirita Obregón de la Cruz, Olga Seiglie de Gómez Mena y Margarita Johanet de Céspedes.
María Mendoza de del Valle; Pilarcita Ponce de Valiente; Graziella Ruz de Brandt, Julita Jorrin de Culmell; Margarita Contreras de Beck, Micaela Mendoza de Carrillo; Margarita Suárez de Lamar; Vivita Rodríguez de Pino; Mirta Martínez Ibor de del Monte, María Teresa Demestre de Armenteros; Alicia Nadal de Menocal; Nandita Sanguily de Nogueira, María Goicoechea de Cárdenas y Herminia López Muñoz de Lliteras.
María Dolores Machin.
María Ojea.
Lolita Colmenares de Casteleiro; Susanita de Cárdenas de Arango y Nena Valdés Fauli de Menocal.
Teté Bances de Martí; Conchita Fernández de Armas y Graziella Cabrera de Ortiz.
María de Cárdenas de Zaldo, María Montalvo de Soto Navarro y Paulina Gliell de Weber.
Ana María Menocal.
Ramona Ortega.
Lola Soto Navarro de Lasa; Emma Cabrera de Giménez Lanier; Rosario Machín de Luttich; Aida López de Rodríguez; Nina Reyna de Ariosa; Gloria Erdman de Juarrero, Teresa E. de Pantin y Margarita Romero de Lamas.
Elena Herrera, la señora viuda de Cárdenas, a la que todos saludaban con afectuosa simpatía después de un dilatado retraimiento.
Y entre un grupo de señoras; todas jóvenes y todas bellas, Consuelo Lamar de Mendoza; Lolita Montalvo de Castillo Pockorny, Georgina Menoca de Sardiña; Juanita Cano de Fonts; Gloria Montalvo de García Ordoñez; Nena Gamba de Zaldo; María de los Angeles Heydrich de Batista; Julia Sedano de Campos, Sarita Larrea de García Tuñón; Estela Párraga de Martínez; Mercedes Crusellas de Santeiro; Anita Vinent de Maciá, y la gentil viudita de la Torre, Seida Cabrera.
Señoritas.
La linda Vivien Conill.
María Luisa Menocal, Nely Ordoñez; Rosario Arellano; Luisita Plá; Julieta de Cárdenas; Gloria Villalón; Silvia Castro; Julia Arellano; Rosa Herrera; Conchita Pagés; Dulce María Roberts; Otilia Cantero...
Nena Velasco.
Loló Vinent.
Y al azar, entre un grupo de caballeros, el general José Martí, Teodoro Zaldo; Hector de Saavedra; Miguel G. Mendoza; Willy Lawton; Enrique Soler; Antonio de Cárdenas, Rafael Menocal; Colás de Cárdenas, Francisco Juarrero; José Agustín Ariosa; el querido confrére Pablo Alvarez de Cañas...
El Conde del Rivero.
El Marqués de la Gratitud.

Enrique FONTANILLS

POST-HABANERAS

LA VERBENA DE LOS CAZADORES

Gran verbena hoy.
Llena de alicientes.
Es del Club de Cazadores del Cerro en sus terrenos del Lucero.
Habrá bailes, grandes iluminaciones y kioscos atendidos por señoritas.
Empieza por la noche.
Hasta el alba...

FUERA DE LA CIUDAD

En pleno campo.
Allá en Wajay.
Un almuerzo mañana en la hermosa finca La Aurora que ofrece la Clínica de Reyes a todos los médicos que han trabajado en ella.
Así también a los señores miembros de la Sociedad Nacional de Cirujanos.
Numerosos los invitados.
Pasan de cien.

CHATEAU MADRID

En sus favoritos sábados.
Chateau Madrid.
Animado, con gran concurrencia, habrá de verse esta noche aquellos jardines donde reina la gracia de Granito de Sal.
Grandes fiestas.
Muy próximas en Chateau Madrid.

E. F.

Calle 12 entre 23 y 25. Teléfonos F-4338 F-2824 F-2514 F-4341
Casa Esnas
FLORES FINAS
DIGASELO CON FLORES

CIRCULAR A MAESTROS EN PRO DE LA HIGIENE INFANTIL EN LA ISLA

Con la cooperación del doctor Francisco María Fernández, el Gobierno viene actuando en pro de esa finalidad. Notas

El doctor Francisco María Fernández, Secretario de Sanidad y Beneficencia, recibió ayer una atenta carta del doctor F. Armando Muñoz, Superintendente Provincial de Escuela de Matanzas, adjuntándole una copia de la Circular No. 62 que ha enviado a los maestros, inspectores escolares y Presidentes de Junta de Educación, en la que elogia la labor que en pro de la niñez viene realizando la actual Administración Pública.

Sobre la obra higiénica, dice: "Pero la obra del maestro en el aula no será perfecta, acaso ni tan siquiera aceptable, si en su ayuda no concurren otros factores. Conocido es el adagio que pide para una mente sana un cuerpo en las mismas condiciones, más por causas que no vamos a enumerar, muy poco habían hecho los gobiernos que al actual precedieron para asegurar a nuestros escolares las condiciones higiénicas necesarias, y la debida atención profesional para que sus estudios no fueran impedidos o retrasados por innumerables enfermedades, muchas de las cuales no pueden ser advertidas por los maestros. Más de un niño calificado de poco estudioso, ha sido víctima de algún defecto de la vista, las vías respiratorias o de malas digestiones. ¡Cuántos trastornos en la salud del individuo no han de imputarse al mal estado de su dentadura!

"A despecho de dificultades económicas, no imputables a los gobernantes de la hora actual, desde que ocupa la presidencia el muy Honorable General Gerardo Machado y Morales, y se encuentra al frente de la Secretaría de Sanidad y Beneficencia, el eminente médico matancero, de fama internacional, doctor Francisco María Fernández, se viene prestando al niño, y al estudio y resolución de sus problemas preferente atención. Hoy se comprende que el valor de la sociedad futura dependerá exclusivamente de la atención que se preste a la niñez de hoy."

Termina diciendo: "Hace pocos días se inauguró en Matanzas un dispensario dental, que cuenta con los servicios de cuatro profesionales. De la inteligente cooperación de los maestros y autoridades escolares con los funcionarios del departamento de Sanidad, habrán de obtenerse resultados muy recomendables para la salud y bienestar de

La Fiesta Anual de Kindergarten

La Asociación Nacional de Kindergarten, que preside la señorita Catalina Fernández de los Ríos, está organizando su fiesta anual, para recabar fondos para la prestigiosa entidad, que de una manera activa labora por el engrandecimiento de esta rama de la enseñanza.

La fiesta consistirá en una gran verbena, donde se instalarán numerosos atractivos, así como un gran parque de diversiones para los niños, con todos los aparatos necesarios para que los pequeñuelos puedan encontrar un rato de solaz y esparcimiento.

También figuran en esta verbena, distintos barrios, como el español que se denomina Venta de Don Quijote, y que preside la señorita Emma Nechea, el barrio cubano, la señorita Silvia Domínguez, el Pozo, la señorita Gloria Valdés Raimundo, el barco pirata, la señorita Ofelia Castellanos y otros, así como un gran cabaret parisién.

Gran entusiasmo existe por este festival, que será presidido por el Secretario de Instrucción Pública, general José B. Alemán.

Bizcocho Mercedes

5 claras de huevo
5 yemas
1 taza de azúcar (230 gramos)
1 cucharadita de corteza de limón rallado
1½ tazas de harina (175 gramos)
1½ cucharaditas de Royal Baking Powder (6 gramos)
3 cucharadas de vino blanco (1½ onzas)
⅓ taza de mantequilla, derretida o tibia (75 gramos)

Bátanse separadamente las claras y las yemas y después se mezclan bien. Se va añadiendo el azúcar gradualmente y se sigue batiendo hasta que la mezcla quede suave. Añádase la corteza de limón; añádase el vino y agréguese la harina que ha sido cernida junta con el Royal Baking Powder. Añádase la mantequilla. Póngase en una bizcochera honda que se ha engrasado de antemano y cuézase en horno de temperatura media (350° F.—177° C.) por espacio de 50 a 60 minutos.

Crema de Coco

2 tazas de azúcar (460 gramos)
½ cucharadita de crémor tártaro
1 taza de agua (¼ litro)
4 yemas de huevo
1 cucharadita de Royal Baking Powder (4 gramos)
5⅔ tazas de coco rallado.

Disuélvase al fuego el azúcar, el agua y crémor tártaro mezclado. Hiérvase sin batirse hasta que el sirope quede lo suficiente espeso. Bátanse entonces las yemas y añádanse poco a poco al sirope caliente, sin dejar de batir, hasta que se forme una crema espesa; añádase baking powder y bátase hasta que el azucarado haya adquirido la consistencia necesaria. Entonces se le agrega el coco.

Manera de Hacer Este Bizcocho

Hágase dos capas con la crema de coco; la primera más pequeña que la circunsferencia del bizcocho, y la segunda más pequeña que la primera. Si la bizcochera que se usa es de tubo, rellénese el centro con la crema. Póngase la primera capa sobre el bizcocho y la segunda capa sobre la primera.

Decórese a gusto; con glacé de chocolate, rosado o blanco.

HARA las delicias de sus invitados y acrecentará su merecida reputación como anfitriona de gusto.

Cuando llegan los amigos de visita y el espíritu de júbilo y regocijo es el espíritu de la hora, nada mas oportuno que el obsequio de gusto, algo distinto a lo corriente, algo exquisito, digno de la ocasión.

¿Que habría mas adecuado que este magnífico Bizcocho Florido, un bizcocho que la anfitriona mas crítica bien podría sentirse orgullosa de servir?

El gusto delicioso del coco, almendras, piñas y cerezas que se incluyan en la preparación de un bizcocho se saboreará mejor cuando se usa un leudante perfecto.

En todas partes, en todos los países, hay millones de señoras que conocen la manera de elaborar una variedad de bizcochos, tortas y pasteles con el Royal Baking Powder (Levadura en Polvo Royal) y saben por experiencia que el Royal imparte a los alimentos un sabor de exquisitez incomparable.

W. B. Fair Company
Marta Abreu No. 39
Habana, Cuba

ROYAL
BAKING POWDER

LA LEGISLACION HIGIENICA ES UNO DE LOS FINES DE LA LIGA MENTAL

Seguros obreros contra enfermedad, maternidad y la tuberculosis. Medidas que deben adoptarse. Próxima reunión

El Presidente de la Sección encargada de vigilar la organización científica del trabajo de la Liga de Higiene Mental de Cuba nos declaró ayer que "uno de los propósitos que animan a la Liga y a su Presidente, el Secretario de Sanidad, es acometer la obra de la legislación higiénica industrial, a cuyo efecto está preparando el ante-proyecto de Código Sanitario del Trabajo".

"Además, por encargo del propio doctor Francisco María Fernández, se están traduciendo las modernas leyes dictadas por Francia e Italia sobre seguros obreros contra enfermedad, maternidad y tuberculosis y la Liga, va a considerarlas en lo que respecta a la legislación sobre enfermedades mentales."

"Proteger a los "débiles nerviosos" que conviven en la sociedad, que contraen matrimonio y procrean hijos inutilizados para la vida, dando lugar a generaciones enfermas es uno de los problemas más trascendentales que ha de estudiar y resolver la naciente institución, adoptando las medidas de profilaxis social necesarias."

Agregó que "en breve citará a una reunión a los señores Cirilo C. Cotayo y Horacio Sánchez Iruela, Secretario General y Secretario de Correspondencia y Propaganda, respectivamente, de la Asociación de Tipógrafos en General, con el fin de celebrar un cambio de impresiones acerca de las condiciones generales del trabajo que realizan los obreros tipógrafos y cuyos inconvenientes han expuesto a la Liga en un amplio informe."

"Más tarde serán citados todos los miembros de la directiva de esa Asociación con el propósito de estudiar conjuntamente con un grupo de técnicos las medidas que deben adoptarse para proteger a esos obreros, ilustrándolos al mismo tiempo sobre la forma en que pueden defender sus organismos."

†

E. P. D.

EL SEÑOR

EMILIO RODRIGUEZ Y SUAREZ

HA FALLECIDO

(Después de recibir los Santos Sacramentos)

Y dispuesto su entierro para las cuatro y media de la tarde de hoy sábado, 6 de abril, su sobrina que suscribe en su nombre y en el de los demás familiares, ruega a las personas de su amistad se sirvan asistir a la casa mortuoria 23 núm. 329, entre Paseo y Dos, Vedado, para desde allí acompañar el cadáver hasta el Cementerio de Colón, por cuyo favor quedarán eternamente agradecidos.

Habana, 6 de abril de 1929.

MERCEDES RODRIGUEZ VIUDA DE BRUZON.

HOY! RIALTO
ESTRENO de la colosal película una de las grandes sorpresas del año
EL BESO de DESPEDIDA
por ALMA BENNETT, JOHNNY BURKE SALLY EILERS y MATTY KEMP
GRAN EXITO FOX NEWS del notable tenor mexicano LUIS DE IBARGUEN TENOR MEJICANO
En los primeros episodios de la GUERRA MEJICANA
QUE CANTARA POR ESO TE QUIERO (canción) LA MIXTECA ESO ES MENTIRA M'APPARI, de la Opera "MARTA"

M.E.C.D. 2016

MERCADO DE BONOS

VALORES AZUCAREROS
NUEVA YORK Abril 5. AP.

	Alto	Bajo	Cierre
Ame. Sugar . Ventas 1000 .	72 ⅛	71 ½	71 ½
C. Am. Sugar. Ventas 1800 .	11 ¾	11 ½	11 ½
C. Cane Sugar. Ventas 300 .	3 ⅞	3 ⅞	3 ⅞
C. C. Sugar pf. Ventas 1000 .	11 ¾	11 ⅛	11 ⅛
P. Alegre Sugar Ventas 100 .	16 ⅜	16 ⅜	16 ⅜

BONOS CUBANOS
NUEVA YORK Abril 5. AP.

	Alto	Bajo	Cierre
In Tel and Tel	264 ⅝	260	260 ⅛
Cuba 5 ½ S. 1953	100 ⅜	100	100
Cuba Ex. 5 s. 1944	100	100	100
Cuba Ex. 5 s. 1949			101 ⅛
Cuba Ex. 4½ s. 1949			94
C. Railroad 5 s. 1952	90 ⅛	90	90
H. Electric 5 s. 1952			80

BONOS DE LA LIBERTAD
NUEVA YORK Abril 5. AP.

	Alto	Bajo	Cierre
Libertad:			
3 ½ s.	97.17	97.12	97.17
1o 4 ¼ s.	99.10	98.29	99.3
4o 4 ¼ s.	99.10	99.3	99.10
Tesoro:			
U S 4 s.	102.28	102.19	102.22
U S 4 ¼ s.	106.30	106.20	106.30
U S 3 ¾ s.	99.30	99.30	99.30
U S 3 ⅜ s.			

BONOS INTERNACIONALES
NUEVA YORK Abril 5. AP.

	Alto	Bajo	Cierre
Burdeos 6 1934	99 ¼	99	99 ¼
Lyon 6 s 1934.	99 ⅜	99	99 ⅜
Marsella 6 s. 1934	99 ¼	99 ¼	99 ¼
Alemania 7 s. 1949	106	106	106
Francia 7 s. 1949	107 ⅛	106 ¾	106 ¾
Argentina 6 s. 1957	100	99 ¼	99 ¼
Rep. Chile 7 s 1942	100 ¾	100 ½	100 ⅝
Checoeslovaquia 8 s 1951	109 ½	109 ½	109 ½
Italia 7 s 1951.	95 ½	95 ⅛	95 ½
Brasil 6 ¼ s. 1927-1957	93 ½	93 ½	93 ½

MERCADO DE CAFE

NUEVA YORK Abril 5. AP. — El mercado de futuros en café estuvo hoy más bajo debido a las liquidaciones y reventas por operadores que compraron recientemente. Los contratos de Río del 7 abrieron con baja de dos a siete puntos y cerraron con pérdida de 10 a 11 puntos y ventas de 30.000 sacos. Los contratos de Santos del 4 vendieron 55.000 sacos.

Cotizaciones de cierre:

Contratos de Río del 7: Mayo 15.63; Julio 14.83; Septiembre 14.33; Octubre 14.19; Diciembre 13.99; Enero 13.85; Marzo 13.60.

Contratos de Santos del 4: Mayo 22.28; Julio 21.28; Septiembre 20.43; Diciembre 19.90; Enero 19.70; Marzo 19.38.

Río del 7 se cotizó a 17¾ y Santos del 4 de 24¼ a 24½.

MERCADO DE BONOS

NUEVA YORK, Abril 5. AP.— El mercado de bonos continúa mejorando, atribuyéndose la mejoría a que el tipo del interés para los préstamos sin plazo fijo, bajó al seis por ciento. El interés de los préstamos a plazo fijo, para los vencimientos cortos, fué el nueve por ciento, y el ocho y medio al nueve para los vencimientos más largos.

Los países extranjeros, según el último informe de la Junta Federal de Reserva, tropiezan con dificultades para obtener el cambio necesario para pagar los productos norteamericanos, como resultado de los restringidos préstamos extranjeros.

Las obligaciones del Gobierno de los Estados Unidos desplegaron un tono firme.

La lista industrial, que se desenvolvió irregularmente, se distinguió Crown Cork & Seal del 6, que ganó más de un punto.

MERCADO DE ACCIONES

NUEVA YORK, Abril 5. AP.— El mercado de acciones estuvo hoy incierto, no obstante las noticias altamente favorables al desenvolvimiento de la industria. Las transacciones volvieron a alcanzar moderado volumen, cambiando de manos en el día 3.405.000 acciones.

Varias interpretaciones se han dado a las declaraciones de la Junta Federal de Reserva; pero la parte especulativa de Wall Street continúa perplej en lo que a la situación del crédito se refiere. Los alcistas se muestran satisfechos de que la Junta de Reserva no crea necesario más altos tipos de redescuento, pero la declaración de que utilizará otros medios para reducir el crédito especulativo si continúan fracasando las actuales medidas, no es nada halagüeño.

UNION OIL Co. S. A.

CONVOCATORIA

El Consejo Directivo ha acordado citar a los señores accionistas de esta Compañía, para la Junta General Extraordinaria que se celebrará el día 14 del actual (domingo), a las 2 p. m., en el Salón le Sesiones de la Lonja del Comercio, para tratar de los particulares siguientes:

Primero: Modificación del Artículo 4 de los Estatutos Socales en el sentido de ampliar el Capital Social.

Segundo. Modificación del Artículo 14 de los mismos Estatutos, en el sentido de ampliación de dos Consejeros más y crear los cargos de Tesorero y Vice-Tesorero.

Los señores accionistas pueden pasar por la Secretaría de la Compañía, Lonja del Comercio, Departamento núm. 205, todos los días hábiles hasta el día 13 de Abril, de 2 a 5 p. m., para exhibir sus acciones, contramarcadas y recibir un certificado que les servirá para la Junta sin necesidad de llevar sus títulos. Se suplica la mayor y puntual asistencia.

Habana, 5 de Abril de 1929.

BERNARDINO FREIRE,
Secretario.
2888 3d-6.

MERCADO DE TABACO

Siguen confirmándose los pronósticos que hemos hecho en días anteriores acerca del tabaco viejo de Vuelta Abajo.

Otra operación importante se ultimó ayer en esta plaza. Fué concertada entre Cano y Hermanos y la Cuban Tobacco Company, que es suministradora de la materia prima que emplean en su manufactura Corral, Wodiska y Compañía, de Tampa.

El personal de la casa de Cano estuvo entregando, durante todo el día, a la gente de la mencionada Compañía, trescientos cuarenta y siete tercios de clases limpias de llano, para fábrica, que entraron en la operación.

Otras varias, pero de mucha menor importancia, también se concentraron ayer. No merecen detallarse.

LA RAMA QUE ENTRO

Entraron por los ferrocarriles las partidas de tabaco en rama siguientes:

De Camajuaní, para Echevarría y Pérez, 72 pacas.

De Placetas, para I. Kaffenburgh e Hijos, 69.

De Camajuaní, para Cano y Hermanos, 87 tercios.

Del mismo lugar, para R. Alvarez, 69.

COMPRAS EN EL CAMPO

Después de la vega de Eleuterio Sainz, de Río Hondo, comprada para Corral, y cuyo tabaco se mandó desde Consolación en camiones, no hemos confirmado ninguna otra operación.

Decimos esto porque ayer se rumoraban otras compras del tabaco que se encuentra disponible en primeras manos. No nos sorprendería que se vendieran pronto algunos lotes más; pero hasta el momento en que escribimos no tenemos noticia en ese sentido.

DE LA NUEVA COSECHA

Igual que ayer. Las condiciones de la atmósfera siguen siendo desfavorables para la manipulación de los tabacos que se encuentran en las casas de curar y esta realidad ya desespera a los cosecheros, principalmente a los de las zonas de esta provincia, porque tienen la mitad de la cosecha amarrada y no pueden terminar esta labor.

MERCADO DE CAMBIOS

NUEVA YORK Abril 5. AP.

INGLATERRA: Libra esterlina. Par 4.86.6
Vista 4.84.13/16
Cable 4.85.11/32

ESPAÑA: Par 19.3 centavos por peseta
Vista 15.00

FRANCIA: Par 19.3 centavos por franco.
Vista . . . . 3.90 ⅜
Cable 3.90.11/16

BELGICA Belga (nueva moneda).—Par 13.88.
Cable . . . . 13.87 ½

SUIZA: Par 18 centavos por franco.
Vista . . . . 19.24 ½

ALEMANIA: Par 23,88 centavos por marco.
Vista . . . . 23.69 ¼

ITALIA. Par 19.5 centavos por lira.
Vista . . . . 5.22 ⅞

AUSTRIA: Par 14.07 centavos por chelín.
Vista 14.06

DINAMARCA: Par 2.68 centavos por corona.
Vista 26.64

SUECIA Par 19.2 centavos por corona.
Vista . . . . 26.68 ½

HOLANDA: Par 40.42 centavos por florín.
Vista . . . . 40.05 ¼

GRECIA Par 1.93 centavos por dracma.
Cable . . . . 1.29 ¼

NORUEGA: Par 26.8 centavos por corona.
Vista 26.66

CHECOESLOVAQUIA: Par 29.2 cts. por dinar.
Cable . . . . 2.95 ¾

YUGOESLAVIA:
Vista 1.76

RUMANIA: Par 19.3 centavos por lei.
Vista . . . . 0.59 ¾

POLONIA: Par 19.3 centavos por zloty.
Vista 11.25

JAPON. Par 40.3 centavos por tael.
Vista 44.55

CHINA: Par 79.287 por tael.
Vista 61.60

ARGENTINA: Par 40.42 centavos por peso.
Vista . . . . 42.12 ½

BRASIL: Par 33.40 centavos por mil reis.
Vista 11.75

CANADA: Par 100 centavos por dollar.
Vista . . . . 99.40 ⅝

PLATA EN BARRAS
NUEVA YORK Abril 5. AP.
La plata en barras se cotizó ayer en este mercado a 55½.

BOLSA DE LONDRES
LONDRES Abril 5. AP.
Ferrocarriles Unidos de la Habana 42
Consolidados por dinero 55⅜
Empréstito Británico del 5 por 100 . . . . 102⅜
Empréstito Británico del 4½ por 100 . . . . 97¾

MERCADO DE FLETES

COTIZACIONES

	100 libras	
Costa Norte:		
A Filadelfia	15	16
A New York	15	16
A Galveston	15	16
A New Orleans	14	15
A Boston	17	18
Costa Sur:		
A New York	17	18
A Filadelfia	17	18
A Galveston	17	18
A New Orleans	16	17
A Boston	19	20

Estas cotizaciones son exclusivamente sobre azúcar.

CLEARING HOUSE

Las compensaciones de los Bancos asociados al Habana Clearing House durante el día de ayer ascendieron a $3.462.119.47.

BOLSA DE NEW YORK

ACCIONES: 3,405,740
BONOS: $9,283.000
CAMBIOS: $1.524.000,000

COTIZACION DE LA PESETA

La peseta española se cotizó ayer al cierre del mercado a razón de

6 PESETAS
65·77 CENTIMOS

COTIZACION DEL FRANCO

El franco francés se cotizó ayer al cierre del mercado a razón de

25 FRANCOS
60 CENTIMOS

BOLSA DE NEW YORK

Atch Top. Sta. Fe.	199
Atl Coast Line	179
Baltimore Ohio	124
Canadian Pacific	234¼
Chesapeake Ohio	219½
Chi Gt West com.	18¼
Chi Gt. West pref.	54½
Chi N. W.	84½
Chi Mil San Paul com.	34
Chi Mil San Paul prf.	54⅛
C. Rock I. P.	124⅜
Delaware Hudson	—
Erie	69½
Great Northern	106½
Kansas City Southern	87
Lehigh Valley	—
Louisville Nash	145
Mo. Kan Tex com	47⅝
Mo. Pac com.	79
Mo. Pac Pref	132½
N. Y. Central	183½
N. Y. N. H. H.	89
Northern Pacific	102⅝
Pennsylvania	75⅛
Reading	106
St. Louis S. Francisco	113⅛
Seaboard Air Line Com.	18
Seaboard Air Line pref.	22
Southern Pacific	128
Southern Railway	—
Texas Pac.	—
Union Pacific	215
Wabash comunes	63¼
Western Maryland com.	43
EQUIPOS	
American Car Foundry	100
American Locomotive	117¾
Gen Rail Sig	98
Pullman Company	82⅜
Westinghouse Air Brake	8
MOTORES	
Chryler	95⅛
Continental Motors	20¾
General Motor com.	—
General Motor, New	85½
Grahan Paige	43⅜
Hudson Motor Co.	86½
Huppmobile	65½
Mack Trucks	99
Nash	100⅞
Packard Motors	129
Reo Motors	27½
Studebaker Corp	82
White	48¾
Willys-Over.	26⅝
MARINA	
American International	62⅝
Atlant Gulf West I.	51½
United Fruit	—
ACCESORIOS	
Am. Bosch Mag.	55
Briggs Mfg. Co.	44⅛
Eaton Axle S.	65
Electric Auto Light	140⅝
Murray Body	66¼
Spicer Mrg. Co.	67
Stewart Warner	135
Timken Roller	79
GOMAS	
Fisk Tire	11⅞
Goodrich	90⅜
Goodyear	136¾
Kelly Springfiled Tire	16⅜
U. S. Rubber	63¾
ACEROS	
Am. Steel Fou.	69¼
Bethlehem Steel	109½
Central Alloy	45⅜
Colo F. I.	66
Crucible Steel	89¼
Otis Steel	44¼
Republic Iron Steel	93¼
U. S. Steel	186⅝
Vanadiun	96⅜
Youngstown	130
PETROLEOS	
Atlantic Ref.	57½
Barnsdall A.	44⅛
General Asphalt	68¾
Houston Oil	98½
Independent Oil Gas	33½
Marland Oil	40⅝
Mid Cont Pet.	34⅛
Pan American "B"	50¼
Phillips Petrolum	41¼
Pure Oil	25½
Shell Union Oil	29½
Sinclair Oil Corp.	38½
Skelly Oil	37⅞
S. O. Calif.	78
Standard Oil of N. Y.	42⅝
Standard Oil of N. J.	56⅝
Superior Oil	9
Texas Co.	64⅛
Texas Pac Land	17½
Transcontinental Oil	10⅛
Union Oil Cal.	—
Warner Quinlan	34⅞
DIVERSIONES	
Famous Paramow	64
Fox Film	86¼
Loew's Inc.	62¾
Pathé Exchange	21¾
Warner Bros Pic.	104
TIENDAS Y ALMACENES	
American Woolen	20⅜
Ass'd Dry Goods	54⅞
Kresge	49¾
Montgomery Ward	115⅝
Sears Roebuck	144⅛
Woolworth	201¼
SERVICIOS PUBLICOS	
American For Pow.	90½
American Tel and Tel.	220
Am. Water Worksk	83
American Gas Elecric	142
Brook Man Tran.	75
Canadian Marconi	8⅜
Columbia Gas	138½
Consolidaaed Gas	102⅞
De Forest Radio	18⅜
Elec. Light Pow	62¼
Elect. Bond Share	78⅜
Electric Investors	100⅝
Ford Motor Ltd	19¾
Hazceltine	—
Internt'l Tel Tel	260⅛
Interboro R. T.	49½
Marconi International	21¾
Man El Supply	—
National Power Light	50¼
North American	100⅛
Pub. Ser N. J.	79½
Standard Gas Elec.	86
United Gas Improvement	164
Utilities Power and Light	40
United Light	33½
AZUCAR Y FERROCARRILES CUBANOS	
American Beet Sugar	15⅞
American Sugar Ref.	71½
Cuban Cane Sugar com.	—
Cuban Cane Sugar pfd.	11⅜
Cuban American Sugar	11½
Cuban Compnay	19¾
Gt. West Sug.	36⅛
Consolidated R. R. of Cuba	—
Punta Alegre	16⅜
Puerto Rico Sugar	38

PRECIOS DE LOS FRUTOS MENORES EN EL MERCADO DE LOS ESTADOS UNIDOS

N. YORK, abril 5, 1929.

Tomates. — Fancy, $3 a $4; Choice, $2, $2.50. Mercado animado.

Ajíes. — Fancy, $2.50, $3; Choice, $2. Mercado moderado. Demandas.

Berenjenas. — $2, $2.50; extra, $3. Mercado moderado. Poca demanda.

Habas. — $2, $3; extra, $3.25. Mercado flojo. Poca demanda. Mejoras.

Piñas. — $4, $5; extra, $6. Mercado moderado. Alguna demanda.

Papas. — $1.50, $2; extra, $2.25. Mercado moderado. Poca demanda.

Pepinos. — $2.50, $3; extra, $3.50. Mercado flojo. Alguna demanda.

Quimbombó. — $2, $2.50; extra, $3. Mercado moderado. Poca demanda.

Tiempo frío, nebuloso. Mercado no ha sufrido variación, únicamente demandas animadas en tomates, calma en demás productos. Carros llegados de Cuba: papas 7, ajíes 3, tomates 5, berenjena 13. Carros de Florida: en papas 92, de otros Estados 469.

CANO & A. MENA.
Oficios número 116.
Habana.

MERCADO LOCAL DE CAMBIOS

La peseta española cerró con tendencia bajista.

Muy irregular rigió ayer el cambio sobre Nueva York.

Baja treinta puntos el cambio sobre Hong Kong.

Entre Bancos y Banqueros se operó en pesetas por cable a 15.00 y 14.98; y en cheque sobre Nueva York a la par y 1/64 descuento.

Cotizaciones	Valor
New York cable	1/64 P.
New York vista	1/64 D.
Londres cable	4.85 ⅜
Londres vista	4.85
Londres 60 días	4.83
Paris cable	3.91
Paris vista	3.90 ½
Madrid vista	15.03
Madrid cable	15.02
Zurich cable	19.26
Zurich vista	19.25
Italia cable	5.25
Italia vista	5.24
Bruselas cable	13.90
Bruselas vista	13.89
Toronto cable	¾ D.
Toronto vista	13/16 D.
Amsterdam cable	40.10
Amsterdam vista	40.09
Yokohama cable	....
Yokohama vista	....
Hong Kong cable	49.20
Hong Kong vista	49.00
Hamburgo cable	23.76
Hamburgo vista	23.75
Copenhague vista	....
Copenhague cable	....

MERCADO DE VIVERES

NUEVA YORK Abril 5. AP.

Trigo número 2 rojo de invierno: bushel 1.44.

Trigo número 2 puro de invierno: bushel 1.31.

Maíz para exportar: bushel 1.02⅞.

Avena blanca: 57¾.

Centeno: bushel 1.15⅞.

Afrecho Minneapolis: tonelada de 23¼ a 24.

Harina Patente: barril de 5.95 a 6.30.

Heno: tonelada de 23.50 a 24.50.

Manteca refinada: libra 13.20.

Aceite óleo: libra 11.

Grasa amarilla: libra 7.75.

Aceite semilla de algodón: libra a 10.55.

Papas: barril de 1.75 a 2.65.

Cebollas número 1 amarillas: bushel s|c.

Arroz. libra 7½ a 8.00.

Bacalao: libra de 11 a 12.50.

Judías Kinney: libra 8.70.

LA AUXILIAR MARITIMA, S. A.

Junta General Extraordinaria

SECRETARIA

En virtud de lo acordado por la Junta General en la sesión ordinaria del día ocho del próximo pasado mes de marzo, y por orden del señor Presidente, convoco a los señores accionistas para la Junta General Extraordinaria que a las cuatro y media de la tarde del día dos de mayo próximo venidero, habrá de celebrarse en las Oficinas generales de esta Compañía, establecidas en el sexto piso del Edificio "Barraqué", para conocer del informe que habrá de rendir la Comisión designada en la mencionada sesión de la Junta General, y resolver, con vista del referido informe, lo que estime conveniente a los intereses de la Compañía.

Se advierte a los señores accionistas que con arreglo a lo dispuesto en el artículo 21 de los Estatutos, solamente tendrán derecho a asistir a la Junta General los que con seis días de anticipación, por lo menos, al día en que deba celebrarse la Junta, tengan inscritas debidamente a su nombre acciones en el Libro de la Compañía o las hayan entregado en la Secretaría a cambio de un resguardo que les servirá de justificante para asistir a la Junta, sin el que no tendrán derecho a asistir a ella, y con el cual recogerán de nuevo, en su oportunidad, sus certificados; y que durante los expresados seis días anteriores al señalado para la celebración de la Junta General, no podrán hacerse transferencias de acciones nominativas en el Libro Registro de la Compañía, ni transferrse las acciones al portador depositadas en poder de la Compañía con el expresado objeto.

Habana, tres de abril de mil novecientos veinte y nueve.

Dr. LUIS DE SOLO.

LONJA DEL COMERCIO

Cotización oficial de ventas al por mayor y al contado.
Abril 5 de 1929

ACEITE:	
De Oliva, latas de 23 libras, quintal	22.00
Semilla de algodón, caja	13.00
AFRECHO:	
Fino harinoso qq	3.00
AJOS:	
Capadres morados, de 40 a	0.80
Capadres bañolas, 32 mancuernas	—
Primera 45 mancuernas	—
Chilenos	—
Murcianos	—
ARROZ:	
Canilla viejo qq	5.50
Saigon largo número 1 qq	4.25
Semilla S Q quintal	4.10
Siam Garden número 1 qq	4.10
Siam Garden extra 5 por 100 quintal	5.00
Siam Garden extra 10 por 100 quintal	4.60
Siam brilloso quintal de 5.50 a	6.00
Valencia legítimo qq	6.00
Americano tipo Valencia qq	—
Americano partido qq	3.50
AVENA:	
Blanca quintal	2.60
AZUCAR:	
Refino 1a qq	2.85
Turbinado Providencia qq	2.50
Turbinado corriente qq	2.30
Centrífuga Providencia qq	2.00
Centrífuga corriente, qq	—
BACALAO:	
Noruega caja	12.50
Escocia caja	12.00
Aleta negra caja	12.50
Alaska caja	—
BONITO Y ATUN:	
Caja de 13 a	24.00
CAFE:	
Puerto Rico quintal	—
País qq de 33 a	38.00
Centroamérica qq de 30 a	40.00
Brasil qq de 32 a	35.00
CALAMARES:	
Caja de 9.00 a	15.00
CEBOLLAS:	
Medios huacales	—
En huacales chilenas	—
En huacales país	—
En huacales isleñas	—
En sacos americanas	6.00
Del país, en huacales	—
Egipcias, saco	6.00
CHICHAROS:	
Quintal	5.50
FIDEOS:	
País quintal de 7.00 a	8.00
FRIJOLES:	
Negros país quintal	5.25
Negros orilla quintal	5.00
Negros arribeños quintal	—
Colorados largos americanos, quintal de 8 a	9.00
Colorados chicos qq	7.50
Rayados largos qq	7.75
Rosados California qq	7.50
Carita quintal	6.50
Blancos medianos quintal, de 11 a	12.00
Blancos marrows europeos, qq	13.00
Blancos marrows Chile, qq	—
Blancos marrows americanos, quintal	—
GARBANZOS:	
Gordos sin cribar qq	10.00
HARINA:	
De trigo, según marca, saco de 8 a	10.00
De maíz país quintal	4.00
HENO:	
Americano quintal	2.50
JAMON:	
Paleta qq de 23 a	26.00
Pierna quintal de 33.50 a	37.00
MANTECA:	
Primera refinada en tercerolas, quintal	16.47½
Menos refinada quintal	16.22½
Compuesta quintal	14.50
MANTEQUILLA:	
Danesa, latas de media libra, quintal	70.00
Asturiana, latas de 4 libras, quintal de 60 a	80.00
MAIZ:	
Argentino colorado qq	—
Argentino pálido qq	—
Americano qq	2.70
Dominicano qq	—
Del país, quintal	—
PAPAS:	
En barriles Virginia	—
En sacos americanas	—
En sacos del país, qq	3.00
En tercerolas Canadá	—
Semilla blnaca	—
Príncipe Eduardo en sacos de 90 libras	2.25
PIMIENTOS:	
Españoles ¼ caja	9.00
QUESO:	
Patagrás crema entera qq. de 34.00 a	36.00
Patagrás media crema qq	—
SAL:	
Molida saco	2.50
Espuma saco	1.70
SARDINAS:	
Espadín Club 30 m|m caja	—
Espadín planas 18 m|m caja	—
TASAJO:	
Surtido quintal	22.00
Pierna quintal	24.50
TOCINO:	
Barriga quintal	20.00
TOMATES:	
Españoles ¼ natural caja	4.00
Puré en ¼ caja	6.75
Puré en ⅛ caja	4.25
Natural americano un kilo	4.50

MERCADO DE AZUCAR

NUEVA YORK Abril 5. AP.—Hoy mejoró el mercado del crudo debido a que ayer se vendieron todos los lotes que se ofrecían, confirmándose hoy la venta de unas 60.000 toneladas para embarque en Abril-Mayo a Europa a precios de siete a ocho puntos más altos que los corrientes en este mercado. De esa cantidad 30.000 toneladas se vendieron por el Sindicato de Ventas Extranjero. Hoy se efectuó una venta de 8.000 toneladas de Cuba para embarque en Mayo a Marsella a nueve chelines 1½ peniques costo seguro y flete. Por lo demás nada se hizo en este mercado. Ni los operadores ni las refinerías parecían dispuestos a realizar operaciones; pero los primeros ofrecían 1.13/16 centavos costo y flete por entregas en la segunda quincena de abril.

El mercado del crudo estuvo muy encalmado hoy, pero parecía existir optimismo. Abrió la sesión desde un punto más alto a uno más bajo, cerrando en las mismas condiciones, con ventas de 26.400 toneladas.

	Abre	Alto	Bajo	Cierre	Utmo.
Abril	....	....	....	....	....
Mayo	1.84	1.85	1.83	1.84	1.84
Junio	....	....	....	1.89	....
Julio	1.94	1.95	1.93	1.94	1.95
Agosto	....	....	....	....	....
Sep	2.04	2.05	2.04	2.04	2.05
Oct	....	....	....	2.09	....
Nov	....	....	....	2.10	3.00
Dic	2.13	2.14	2.13	2.14	2.14
Enero	2.15	2.16	2.15	2.15	2.15
Feb.	....	....	....	....	....
Marzo	2.19	2.19	2.18	2.18	2.18

Los contratos de treinta días que pusieron como límite las refinerías hace un mes se vencieron hoy y aunque hubo una decidida mejoría esta semana en lo que respecta a retirar azúcar con cargo a esos contratos, todavía queda en poder de las refinerías un importante tonelaje.

MERCADO LOCAL DE VALORES

Las acciones de los Ferrocarriles Unidos estuvieron más quietas.

Las comunes de Cuba Company abren a 17½, subiendo después hasta 21 y declinaron al cierre a 19¾.

Sostenidas las preferidas de los Ferrocarriles Consolidados de Cuba.

Cerraron a 90½ las comunes de American Foreign Power.

Se mantienen firmes las acciones de Havana Electric and Utilities Co. y Havana Electric Railway Co. En estas últimas se nota más movimiento.

Internacional de Teléfonos abre a 260, suben hasta 264⅝, quedando al cierre a 260¼. Mejoran las preferidas de Cuban Telephone Co.

Siguen con tendencia de alza las acciones de la Compañía Nacional de Seguros La Mercantil. Lo hay cotización oficial para las acciones de La Cubana. La Comercial y La Metropolitana.

Acusan irregularidad las Navieras. Es origen de muy variados comentarios el último acuerdo de la Junta Directiva, respecto al pago de dividendos a las acciones preferidas.

Flojas las acciones de Empresas azucareras.

De baja es la tendencia en las acciones comunes de Jarcia de Matanzas Las preferidas de la misma Compañía se mantienen a tipos firmes. Actúan mejor impresionadas las acciones de Perfumería Nacional.

Rigió firme y con buena demanda el mercado de bonos y obligaciones.

MERCADO DE ALGODON

Al cerrar ayer el mercado de New York se cotizaba el algodón como sigue:

Mayo	20.51
Julio	19.97
Octubre	19.99
Diciembre	19.97
Enero 1930	19.97
Marzo 1930	20.06

EDICTO

DOCTOR MANUEL A. GUTIERREZ BALMASEDA, JUEZ DE PRIMERA INSTANCIA DEL CENTRO DE ESTA CIUDAD.

Por el presente edicto hago saber: que en los autos del juicio ejecutivo seguido por la sociedad anónima VULGAN IRON WORKS contra la Compañía "HIDRATE LIME COMPANY", por providencia de esta fecha, a instancia del ejecutante he dispuesto poner en pública subasta por término de ocho días los bienes de la propiedad de la Compañía deudora que se detallan en la siguiente forma: Un triturador Vulcan para la piedra calcinada provenientes de los hornos con sus rolletes, bastidores, pedestales, planchas de fundición, tornillos, poleas principales y sin correa; una caída rectangular de acero con su compuerta para conducir la piedra triturada incluyendo pie de hierro, cabezal de descarga, cadena cubos, engrane ejes, cojinetes, poleas, correas marcos, envoiventes de acero, caída y compuertas descargas, tornillos y conexiones; un tanque depósito de acero para recibir la piedra trituradora Vulcan provisto con todos los accesorios para su funcionamiento, a saber: tanque principal de acero con su cubierta y recipiente superior, con toval de descarga y recipiente para pesar automáticamente la piedra triturada de alimentación; tanque de acero y accesorio para medir automáticamente el agua inyectada con tubería a los que comprenden: cinco tees de dos pulgadas, tres uniones de dos pulgadas seis nipples de dos pulgadas y tres de largo, un nipple de dos pulgadas y cinco de largo, dos nipples de dos pulgadas y seis de largo, un nipple de dos pulgadas y nueve y media de largo; dos nipples de dos pulgadas y once de largo, un tubo de dos pulgadas y veinte y dos de largo; un tubo de dos pulgadas y veinte y dos de largo; un tubo de dos pulgadas y treinta de largo; un tubo de dos pulgadas y treinta y tres de largo, un tubo de dos pulgadas y 5" de largo, una válvula angular de dos pulgadas una válvula homostead de vías, una válvula Klipper de dos pulgadas para voltador, una palanca con brazos para flotador, una válvula de tres vías como perno y pasador mecánico y accesorio para concertar el tiempo de alimentación del agua y cal como también para mezclar esos ingredientes y descargar la cal hidratada por el fondo de la hidratadora; alimentador automático colocado debajo de la hidratadora y provisto con eje y polea para pasar la piedra hidratada al conductor del pulverizador, un juego de agitadores con sus accesorios; palancas contrapesos, barras de conexión, cerrojos y válvulas y compuertas unas de arado con sus asas y árboles, raspadoras de ejes, collarines, chumaceras engrane cónicos, ruedas, Strkts, cadenas motrices y tornillos un aparato reeves número "O" para la transmisión; un aparato Fo-2-1x1 3 8-4-1 para la reducción del movimiento, con sus engranes, ruedas ostroket y cadena de movimiento; un conductor expirado 9" para tras trasladar la cal hidratada al pulverizador con pieza conexión al alimentador y demás accesorios, un pulverizador Raime número uno, completo por sí con equipo de rechazo; un expirador de aire número once número uno juegos de poleas con sus ejes y pedestales para el movimiento de la planta el cual comprende una polea de veinte y tres diám. por seis "6" cara por 2-7x16 1 polea 24 diám. 8" cara x716, 1 polea de 17 diám. por 14" cara 73 7|16, una polea de 22 diám. 8x18 cara x 3-716 una polea 22 diám. por 14 cara x 2-7|16, una polea de 28 diám. x 9 cara x 2-7|16, una polea de 32 diám. x 7 cara x 2-7|16, una polea de 52 diám. por 14x3-7|16; una polea de 32 diám. x14 cara; una polea de 32 diám. por 14 cara por 2-7|16; una polea de 62 diám. x3-7 en dos mitades; una polea de 42 diám. por 18 cara; una polea 54 diám. por 7 cara; una polea 28 diám. por 9 cara; una polea de 30 diám. por 8 cara; una polea de 20 diám.x3-1|4 cara por 1-1|2; una polea de 18 diám. x cara x 1-1|4; un eje de acero por 3-7|17 diám. x 20" "02" de largo; un eje de acero de 2-7|16 diám. por 17" O" de largo; un eje de acero de 2-7|16 diám. por 17 O" de largo; un eje de acero de 2-7|16 diám. x 14" O" de largo; dos collarines para ejes de 3-7|16; collarines para ejes de 2-7|16; cinco pedestales para eje de 2-7|16; pedestales para eje de 3-7|16; una rueda esproket con catorce dientes; tres ruedas estroket con doce dientes; dos ruedas estroket con trece dientes; una rueda estroket con veinte y seis dientes y cadenas 1K bolts. Una caída de descarga para cal de albañil conectada la hidratora; una polea de alimentación; un separador de 6 10" diám ; un colector de 7" O" diám., incluyendo cuerpo y parte cónica; un colector auxiliar de " O"; una tubería de aire ... le acero, compuesta de un ángulo de 13" 180 grados, una válvula de 12"; 8 válvulas para colectores; un tubo de doce con ángulos de 90 grados. Un seccionado tubo rectangular de 22" para entrada de colectar; un tubo rectangular de 26x11" 8" largo; una sección de tubo de salida de aire 18x11"; un codo de 22" 90 grados para entrada del aventador; un tubo rectangular de retorno de 24" 51" 3|4; un codo de retorno de 160 grados; un tubo de 18" para la salida auxiliar una sección de 24" de diám. 12 secciones de tuberías de aire de exceso; una sección de tubos de 22" de diám. y 8 de largo con ángulos de 90 grados; una sección de tubos de 22 diám. y 8" 9" de largo con ángulos de 90 grados; una sección de tubos de 22" de diám. y 4" 2" de largo con ángulos de 30 grados; un tubo de retorno de 26" de diám.; un tanque de acero para empacar con cubierta con puertas y conexiones de entrada y descargo, una chimenea de acero para la hidratadora con su base; una chimenea de acero para 21 colector de cuatro pies con cubiertas; tres canales de acero de 6" 8"-3|4 largo, un acanalado de acero de 10" 12-6-3|4; un angular de acero de 3" 8" 8-1|4; un angular de acero de 3" 4" 8" 0" de largo; cuatro vigas de acero de 3" 4" 8" 0" de largo; cuatro vigas de acero de 6" 13" 6" de largo; un acanalado de acero de 5" 12" 6" de largo.

Los bienes relacionados anteriormente han sido tasados en la suma de OCHO MIL NOVECIENTOS CINCUENTA PESOS y los mismos se encuentran depositados en poder de Amalio López Trelles, que se encuentra en la finca "JICARITA" del término de Bolondrón en la casa fábrica de cal de dicha finca, donde podrán ser examinados por aquellos a quienes interese la subasta.

Para el acto de dicha subasta se ha señalado las ocho y media de la mañana del día diez y ocho de Abril entrante en la sala de actos de este Juzgado, sito en Prado quince, bajos; y se hace saber que no se admitirán posturas que no cubran las dos terceras partes del valor de la tasación; que para tomar parte en la subasta deberán los licitadores consignar previamente en la mesa del Juzgado o depositar en la Administración de Rentas de la Zona Fiscal una cantidad igual por lo menos al diez por ciento de la tasación sin lo cual no serán admitidos; que en la Secretaría del que refrenda están de manifiesto los autos donde consta la relación de los bienes para ser examinados por aquellos a quienes interese.

Y para su publicación en el DIARIO DE LA MARINA, de esta Ciudad, se libra el presente en la Habana a treinta de Marzo de mil novecientos veinte y nueve.

Dr. Manuel A. Gutiérrez Balmaseda.—Ante mí, Manuel I. de la Fuente y Díaz.

RADIO Y ELECTRICIDAD

PROGRAMAS CONCIERTOS — TRASMISIONES Locales y Extranjeras

La "Wireless Leagle"

Hace tiempo se ha creado en Inglaterra una organización llamada "Wireless League", que tiene por objeto resolver todas las cuestiones de carácter radiotelefónico.

A todo miembro de la Liga se le da un aparato de T. S. H. completo y además se le ofrece la seguridad de ser ayudado oportunamente en caso de que el funcionamiento de su receptor empiece a fallar.

La "Wireless League" ha alcanzado una gran popularidad, pues ha instalado gratuitamente aparatos receptores en varios hospitales. Los recursoso necesarios para la realización de su obra filantrópica han sido obtenidos por medio de conciertos a beneficio de la "Wireless League".

TRASMISIONES PARA HOY

ESTACION 2 L P
Perera y Lavín.
Trasmitirá de 12 a 1.30.

ESTACION 2 P C
Angel Bertenatti.
Trasmitirá de 7.30 a 11.30 p. m.

ESTACION 2 R K
Casa Delaporte.
Trasmitirá de 9 a 11 p. m.

ESTACION 2 A Z
Del DIARIO DE LA MARINA, trasmitirá de 10.30 a 11.30 p. m. las últimas noticias y números musicales.

W L W
DE LA CROSLEY RADIO CORPORATION
Cincinnati, Ohio
(428 m. 700 k. c.)
(52.02 m. 5764 k. c.)
6.00 P. M. Harry Willsey y su Cincinnati Club Orchestra.
6.30 p. m. Gold Spot Pals. (NBC)
7.00 p. m. Songs at Twilight.
7.30 p. m. Charla de Aviación.
7.40 p. m. Jack y Gene.
8.00 p. m. Concierto Purol.
8.30 p. m. Interwoven Entertainers. (NBC)
9.00 p. m. Camoah Thieves. (NBC)
10.00 p. m. Estado del Tiempo.
10.00 p. m. The Honoluluans.
Kahala March.
Ahi Wela.
Three O'Click In the Morning.
Tenor Solo: selected.
Lika No Like.
When You and I Were Young Maggie.
Dinan.
Tenor Solo: selected.
Monolulu Home Sweet Home.
Aloha.
10.30 p. m. Old Fiddlers Contest Winners.
10.45 p. m. Programa de Organo.
11.00 p. m. Jan Garber y su Orchestra desde el Hotel Gibson.
11.30 p. m. Harry Willsey y su Cincinnati Club Orchestra.
12.00 MID. Jack y Gene.
12.30 a. m. Buenas Noches.

WEAF
Llave de la cadena Roja de la National Broadcasting Company de New York.
6.00 p. m. Concierto de Sobremesa por la Orquesta Waldorf-Astoria.
6.30 p. m. Concierto de Sobremesa por la Orquesta White House.
7.00 p. m. Selecciones por la Orquesta Phil Spitalny.
8.00 p. m. Recitales de Organo por Lew White.
9.00 p. m. Hora General Electric. Orquesta Sinfónica dirigida por el maestro Walter Damrosch.
10.00 p. m. Hora Lucky Strike. Programa bailable.
11.00 p. m. Programa popular por las hermanas Wright.
11.20 p. m. Bailables por la Orquesta del Hotel Central Park.
12.00 p. m. Buenas Noches.

MERCADO LOCAL DE AZUCAR

Otros doce centrales han terminado su molienda durante la semana, siendo el total ahora de los que han terminado su campaña de 1929, veintitrés centrales con una producción total de 2.245.273 sacos contra un estimado de 2.467.000 sacos, lo que representa una diferencia de 218.727 sacos o lo que es lo mismo unas 31.250 toneladas menos de lo calculado.

Los doce centrales y la producción de cada uno de ellos es como sigue:

	Sacos
La Francia, Pinar del Río	88.581
Amistad Habana	166.370
Alava, Matanzas	244.851
Soledad, Matanzas	129.249
Perseverancia, Santa Clara	216.885
Ramona, Santa Clara	117.324
San Agustín, Santa Clara	151.845
Santa Catalina, Santa Clara	164.622
Santa Rosa, Santa Clara	115.078
Cmagüey, Camagüey	126.110
Algodonal, Santiago	19.337
Romelié, Santiago	66.000

Unos cuantos centrales han sufrido interrupciones debido a la falta de caña, y éstos junto con otros, espérase que terminen su molienda durante la próxima semana.

La producción total en Cuba hasta el día 1 de Abril, según la Secretaría de Agricultura, es de 3.981.480 toneladas incluyendo en ella los azúcares en proceso de fabricación.

El cálculo del Club Azucarero de Cuba era de 3.942.000 toneladas; pero en este cálculo no se incluyen los azúcares en proceso de fabricación y a esto quizás se debe la diferencia entre una y otra cifra.

PROMEDIO OFICIAL DEL PRECIO DEL AZUCAR

Precio promedio oficial en almacén público alcanzado por la libra de azúcar de acuerdo con lo dispuesto en el artículo X del reglamento puesto en vigor por decreto presidencial.

Mes de Marzo

Primera quincena	
Habana	1.685,083
Matanzas	1.691,238
Cárdenas	1.697,392
Sagua	1.695,776
Manzanillo	1.669,701
Cienfuegos	1.697,393
Segunda quincena	
Habana	1.645,658
Matanzas	1.651,312
Cárdenas	1.657,466
Manzanillo	1.629,775
Cienfuegos	1.657,467
Del presente mes	
Habana	1.666.159
Matanzas	1.672.073
Cárdenas	1.678228
Sagua	1.676,649
Manzanillo	1.650,537
Cienfuegos	1.678.229

El mercado de azúcares crudos en Nueva York abrió ayer quieto, con compradores de azúcares de Cuba a 1.13/16 centavos libra costo y flete y libres de derechos a 1.25/32 centavos libra costo y flete.

Los vendedores se mantienen a la expectativa.

En la Bolsa de Azúcares Futuros se vendieron ayer 528 lotes igual a 26400 toneladas.

A 1.386.000 sacos ascendían ayer las existencias de azúcares en los almacenes afianzados de Nueva York.

Quieto abrió ayer en Londres el mercado de azúcares, con vendedores para embarque de mayo a la paridad de 1.74 centavos libra libre a bordo.

MERCADO DE GANADO

DIA 5

LA VENTA EN PIE.—El mercado se presenta muy firme para la venta en pie.

GANADO VACUNO.—(Compradores). De la provincia de Pinar del Río, de 4¾ a 5 centavos entregado en la Habana; de Las Villas, a 5½ centavos con un diez por ciento de descuento; de Camagüey, pesado en la ciudad de Camagüey, a 5 centavos neto y de otras procedencias de la misma provincia con un cinco por ciento de descuento.

Por el de la provincia de Oriente pagan a 5 centavos con el 5 por 100 de descuento.

GANADO DE CERDA.—(Compradores): Cerdos criollos en pie de 8 a 11 centavos libra y americanos también en pie, de 14 a 16 centavos.

GANADO LANAR.—En pié de 7 a 9 centavos libra.

MATADERO DE LUYANO. — Las reses beneficiadas en este matadero se cotizan a los siguientes precios:

Vacuno: de 19 a 21 centavos.

Cerda del país: de 41 a 51 centavos.

Cerda americano: de 41 a 51 centavos.

Lanar: de 41 a 56 centavos.

Tasajo del país: de 18 a 24 centavos.

Reses sacrificadas en este matadero:
Vacuno 129
Cerda 60
Lanar 70

MATADERO INDUSTRIAL. — Las reses beneficiadas en este matadero se cotizan a los siguientes precios:

Vacuno: de 19 a 21 centavos.

Cerda del país: de 41 a 51 centavos.

Cerda americano, de 41 a 51 centavos.

Lanar: de 36 a 56 centavos.

Reses sacrificadas en este matadero:
Vacuno 263
Cerda 163
Lanar 31

MERCADO DE CUEROS.—El mercado de cueros se cotiza a los siguientes precios:

Rastro: 9 centavos libra.

Cocodrilo: de 30 a 35 centavos el pie.

Havana Packers: de 12 a 13 centavos libra.

Lanar a 40 centavos (pieles).

ENTRADAS DE GANADO.—Entraron consignados a Lykes Bros Co. S. A. dos trenes con 18 carros de vacuno procedentes de Mir, Oriente, y cuatro carros también de vacuno, procedentes de Cartagena, provincia de Santa Clara.

MUNICIPIO de la HABANA

Habana, Abril 1 de 1929.

AVISO:

Por el presente se hace saber a los contribuyentes pertenecientes al epígrafe de TIENDA DE PELETERIA—ALMACENES DE SEDERIA Y QUINCALLA— que durante un plazo de CINCO días, contando desde el día siguiente a la fecha de este AVISO, se exhibirá en el Departamento de Impuestos. Sección de Registro de Contribuyentes, el proyecto de reparto formado por la Comisión de dicho "grupo" a fin de que los que se consideren perjudicados formulen sus protestas por escrito, señalando la cuota en que debieran haber sido clasificados por dicha Comisión, sin cuyo requisito no será tramitada la reclamación — artículo 87 al 89 de la Ley de Impuestos Municipales.

M. M. Gómez,
Alcalde Municipal.
3652-5d 2.

ASOCIACION DE DETALLISTAS DE LA HABANA Y SU PROVINCIA

A esta Sociedad deben pertenecer todos los detallistas, por las razones siguientes:

Primera: Porque es el organismo máximo de los bodegueros, está dirigida por los mismos y porque su desenvolvimiento es a base de seriedad y honradez.

Segunda: Porque en los cinco años que lleva de fundada adquirió su casa propia y batió el record en los magníficos servicios prestados a sus asociados.

Tercera: Porque cuenta con empleados competentes, y éstos están afianzados, e igualmente está afianzado el Departamento de Contabilidad.

Cuarta: Porque cuenta con un bufete de abogados y procuradores, dirigido por el doctor Felipe Rivero y Alonso, que no escatiman tiempo ni sacrificios para defender y atender a los asociados que solicitan sus servicios profesionales.

Y quinta: porque en esta Sociedad todos los socios tienen los mismos deberes y derechos y campo para impulsar sus ideales en beneficio de la clase.

¿Tiene Usted que Mandar Dinero al Extranjero?

El giro bancario es un medio seguro, conveniente y económico de enviar dinero a cualquier parte del mundo.

Expedimos giros en Pesetas sobre toda España y las Islas Canarias.

The Royal Bank of Canada

Sp. 70

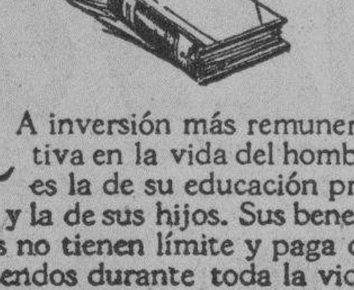

"Saber es Poder"

La inversión más remunerativa en la vida del hombre es la de su educación propia y la de sus hijos. Sus beneficios no tienen límite y paga dividendos durante toda la vida. Los créditos de su libreta de ahorros hacen posible la adquisición de libros y medios de estudio.

Un Peso Abre Su Cuenta

The National City Bank of New York

Oficina Central: 55 WALL ST. NUEVA YORK E. U. A.

111 Sucursales en 23 Países 4,000 Corresponsales

Oficina Principal en Cuba: Calle Presidente Zayas esquina Compostela LA HABANA

Activo total: Más de mil quinientos millones de pesos oro americano

Sucursales urbanas:
CUATRO CAMINOS (M. Gómez 230) — GALIANO (Ave. de Italia 109) — PLAZA DE LA FRATERNIDAD (P. de Martí 123) — LONJA (Oficios 18) — BELASCOAIN (P. Varela 38)

Interior:
Caibarién—Camagüey—Cárdenas—Ciego de Avila—Cienfuegos—Florida—Guantánamo—Manzanillo—Matanzas—Morón—Nuevitas—Palma Soriano—Pinar del Río—Remedios—Sagua la Grande—Sancti Spíritus—Santa Clara—Santiago de Cuba—Vertientes

Un apartado de seguridad en nuestras bóvedas, fácilmente accesible para usted y dándole protección a valiosos documentos, le cuesta una pequeña suma.

Gustosamente se le domostrará.

THE BANK OF NOVA SCOTIA

O'Reilly y Cuba, Oficios 28, Ave. de Italia 63, Padre Varela 650.

Camagüey, Cienfuegos, Manzanillo y Santiago de Cuba.

M.E.C.D. 2016

Solicitada Cadena Perpetua Para el Hacendado Arocha

Formuló sus conclusiones el Ministerio Fiscal en la causa por los sucesos sangrientos ocurridos en el edificio "Chibás"

CONDENADO EL VICE-PRESIDENTE A PAGAR UNA SUMA

Quedó ayer concluso para fallo el juicio oral del proceso por la muerte de Flora Mascaró. (Audiencia y Supremo)

SOBRE INDEMNIZACION POR ACCIDENTE DEL TRABAJO

La Sala de lo Civil de esta Audiencia ha confirmado el fallo del Juzgado de Primera Instancia del Centro, que, conforme lo solicitaran los doctores José María Collantes, ex-Secretario de Agricultura y Gustavo Collantes, declaró con lugar la demanda sobre indemnización por accidente del trabajo, establecida por Angel Moran Benavides, obrero de esta capital, al que dirigieron dichos Letrados, contra la "Compañía de Seguros Cuba", sociedad anónima de esta plaza, la que fué condenada a pagar al actor, por vía de indemnización una pensión anual de $58.52 moneda oficial, fijando como cantidad que deberá ser entregada por la entidad demandada al demandante, el importe de las mensualidades vencidas, o sea la cantidad de $73.70 moneda oficial. Las costas se imponen a la referida entidad.

DEMANDA CONTRA EL SR. CARLOS DE LA ROSA

Dicha Sala ha confirmado la sentencia del Juez de Primera Instancia del Sur que declaró con lugar la demanda, en juicio ejecutivo, seguido por "Hijos de H. Alexander", de esta capital, contra el señor Carlos de la Rosa Hernández, Vice-Presidente de la República, sobre cobro de cantidad líquida.

El Juzgado, como lo pidiera el doctor Francisco Fabre Cano, declaró sin lugar las excepciones formuladas por el señor de la Rosa, mandando seguir adelante la ejecución hasta hacer trance y remate de los bienes embargados y con su producto entero y cumplido pago a los ejecutantes, de la suma de $6.833.44 moneda oficial, de principal, sus intereses y las costas del juicio.

PLEITO SOBRE RESCISION DE CONTRATO

También ha confirmado la citada Sala el fallo del Juzgado de Primera Instancia del Norte, en la demanda que, sobre rescisión de contrato y cobro de pesos, estableciera "Soliño y Compañía", sociedad mercantil de esta plaza, contra José María Pertierra Díaz Moro, comerciante de Remedios, al que se condena a pagar a la actora la suma de $2.460.71 moneda oficial, más los intereses legales, declarando sin lugar la demanda en cuanto a la rescisión del contrato solicitada.

Dirigió a la sociedad actora el doctor Mario B. de Rojas.

SIN LUGAR UN MENOR CUANTIA

Igualmente ha confirmado dicha Sala la sentencia del Juez de Primera Instancia del Oeste, que declaró sin lugar la demanda de menor cuantía, sobre cobro de cantidad, seguida por Emilio Fornes Fernández, maestro de obras, vecino de Guanabacoa, contra Joaquín R. Peña, Abogado de esta Capital y contra Benito Vega, vecino de esta Ciudad, a los que se absuelve de la demanda.

El doctor Peña se dirigió así mismo a Vega.

PENSION A UN LIBERTADOR

Por último, la citada Sala ha declarado que Antonio Fernández González, tiene derecho a disfrutar una pensión de trescientos pesos anuales, como Soldado que fué del Ejército Libertador. El Juzgado de Primera Instancia del Centro había denegado la pensión, pero la Sala, a instancia del Procurador señor Mario Martínez Capella, concede la pensión a Fernández González.

REGALO $50 a $500

Garantizamos reserva completa

GARANTIZAMOS EL PAGO SI SE DESEA ANTE NOTARIO

Por toda noticia que produzca el CASTIGO LEGAL de los culpables de sustracciones de mercancías en DROGUERIAS.

Si el culpable legal resulta el comprador de lo sustraído la GRATIFICACION DOBLE no tema nadie sabrá nada

SR. MARIO F. MOREJON

[illegible]

TELEFONO A-7097

ABSOLUCION DE UN CHAUFFEUR

La Sala Segunda de lo Criminal ha dictado sentencia absolviendo a Florentino Noroña Herrera, chauffeur de la Empresa de Guaguas "Cuba" y a Julián García Rodríguez, acusado como tercero civilmente responsable, del delito de lesiones graves por imprudencia de que fuera acusado el primero, y para quien el Fiscal solicitó cuatro meses, un día de arresto mayor.

La defensa de Noroña, a cargo del doctor Radio Cremata, demostró la inculpabilidad del chauffeur acusado. Representó al tercero civilmente responsable, el doctor Ramón Zaydín.

EL HOMICIDIO DE FLORA MASCARO EN REGLA

Quedó ayer a las cinco y media de la tarde, concluso para fallo, el ruidoso proceso seguido contra Filomeno del Valle, a quien se acusa de la muerte de Flora Mascaró ocurrida el día 20 de Agosto en el pueblo de Regla, y para quien como se sabe interesaron en definitivas conclusiones la pena de 20 años tanto el Fiscal doctor Freyre de Andrade como el Acusador Particular doctor Carlos M. Palma.

Continuó en el uso de la palabra el doctor Felipe González Sarraín, defensor del procesado Filomeno del Valle, el cual analizó en primer término la deposición del testigo Ramón Pujol, de quien dijo que era el testigo más importante que traían al juicio los acusadores público y particular, como presencial y que los mismos se encargaban de combatir su moral, calificándolo de hombre de malos antecedentes, por el solo hecho de que no venía al juicio a decir lo que había expuesto en el Juzgado de Guardia de que se había fijado bien que el que corría era el procesado, cosa que no era cierto, pues su primera declaración que consta en el acta policial advierte el testigo que solo se fijó en un hombre alto y mestizo que corría sin que pudiera darse cuenta de su fisonomía por la obscuridad que reinaba en aquel sitio, teniendo en consideración que las acusaciones han apreciado la noche como circunstancia de agravación.

Hizo un estudio también detenido de los testigos de descargo que dijeron al tribunal que en el momento en que el crimen se realizaba Filomeno estaba con ellos en las Cuatro Esquinas, en el pueblo de Regla, y que si en realidad era gente de mala reputación, si eran delincuentes, tan malos y desacreditados eran estos como los que ha presentado la acusación, y con esos testigos, ora en contra ora en favor, es imposible que una conciencia recta y honrada pueda estimar probado un hecho de esta trascendencia.

Señaló el informe del Laboratorio de Medicina Legal que afirma que los objetos ocupados en la habitación de Filomeno no presentaban manchas de sangre, y a pesar de las aseveraciones que sobre el particular hacía el Acusador Privado, es lo cierto, que estas huellas materiales del delito que pudieran fundar un fallo adverso, quedaban de hecho destruídas con el resultado de las reacciones químicas.

Atacó nuevamente en síntesis las manifestaciones de los testigos de cargos Florinda Alfonso, María Suárez, Serafina Valdés Noa y otros, estimando en definitiva, que a la acusación le estaba confiada la justificación de su aserto acusatorio, que se probara sin lugar a dudas que Filomeno había sido el matador de Flora Mascaró, y que con tales testigos de tan reprobable calidad y que han incurrido en tan notables contradicciones, era imposible que pudiera dictarse una sentencia condenando a este hombre, a quien defiende, a la pena de 20 años, y que no venía ni por la verdad ni por la justicia como el Acusador, sinó que reclamaba en nombre de la Ley y del derecho la absolución de su representado a quien no se había podido probar la existencia del delito que se le imputaba.

Y el acto con estas últimas palabras del doctor Sarraín—quedó concluso para sentencia—el Presidente de la Sala interrogó al procesado si tenía algo más que exponer, y este respondió con la cabeza negativamente. El público inmediatamente abandonó el local.

JUICIOS ORALES CELEBRADOS AYER

Tuvieron efecto ayer los juicios orales de estas causas:

El de la de Waldo López Braña, por estafa, como acusado; el de la de Carlos Andreu Martínez; el de Emilio Pérez Fernández, Francisco Vilariño y Herminio Romero, por atentado; y los de Alberto Gómez, Pablo Delgado, Lázaro Gutiérrez y Agustín Fregel, todos por delito privado.

EL DR. MARMOL, RESTABLECIDO

El Abogado de Oficio de esta Audiencia, doctor Emilio A. del Mármol, ha reanudado sus labores en la Sala Segunda de lo Criminal, aún no restablecido de la grave dolencia que le aquejó por algún tiempo y que le obligó a recluirse en su hogar.

Celebraremos el total restablecimiento del doctor Mármol.

EL SUCESO SANGRIENTO EN EL EDIFICIO "CHIBAS"

La representación del Ministeiro Público, a cargo del Abogado Fiscal de la Audiencia doctor Antonio Ruiz de León, formuló ayer tarde sus conclusiones provisionales en la causa instruída al hacendado Lorenzo Arocha Pichardo, con motivo de la muerte de su legítima consorte Juana Martina Sabourin Poo, a la que privó de la vida, a tiros, el 6 de Noviembre del pasado año, en el apartamento que ambos ocupaban en el edificio "Chibás", sito en la barriada del Vedado.

Estima el doctor Ruiz de León que el móvil del crimen fueron celos justificados del culpable, y califica los hechos justificiables como constitutivos de un delito de parricidio.

Si bien considera que en la comisión de dicho delito concurre la circunstancia atenuante de arrebato y obcecación, la pena que el doctor Ruiz de León solicita para Arocha es la de cadena perpetua, por cuanto la atenuante de referencia no es apreciable a los efectos de la imposición de la pena, dada la naturaleza del delito calificado.

Pasará ahora este ruidoso proceso a la defensa, a cargo del doctor Felipe González Sarraín, quien es posible que alegue en favor del procesado, la eximente de locura.

SOBRE PERSONALIDAD DE UN ACUSADOR

Se está sustanciando ante la Sala Tercera de lo Criminal de la Audiencia la apelación establecida por el doctor Carlos M. Palma, contra el auto del Juez de Instrucción de la Sección Cuarta, que declaró no haber lugar a tenerlo por parte, en el concepto de acusador particular, a nombre de Manuel Novo, en la causa que se sigue al procesado Juan Rodríguez Suárez, por el homicidio de Federico Novo.

En lo sustancial sostiene el doctor Palma que el expediente de "perpetuan memoriam" que ha acompañado, justificativo de que su representado Manuel Novo es hermano de un solo vínculo del occiso, es un documento de los llamados fehacientes, y que, por consiguiente debió tenérsele por parte en el estado actual del procedimiento.

Defiende el doctor Felipe González Sarraín quien, desde los primeros momentos, viene sustentando el criterio de que su defendido mató en legítima defensa.

SEÑALAMIENTOS PARA HOY EN EL TRIBUNAL SUPREMO

No hay.

SEÑALAMIENTOS PARA HOY EN LA AUDIENCIA

SALA PRIMERA DE LO CRIMINAL

Luciano Mendoza, robo. Defensor: doctor Demestre. José Torres, estafa. Defensor: Dr. Roig. Gustavo Sotolongo, estafa. Defensor: Dr. P. Arteche. Antonio Acosta, disparos. Defensor: Dr. Garcilaso de la Vega. Eusebio Guerra, allanamiento de morada. Defensor: Dr. Hernández. Agustín Blanco. Robo. Defensor: doctor Menció.

SALA SEGUNDA DE LO CRIMINAL

Juan Valdés, robo. Defensor: Dr. Cárdenas. Mario Denes, lesiones: Defensor doctor González. Manuel Busto, falsedad. Defensor: Dr. Palma.

SALA TERCERA DE LO CRIMINAL

Mario Rancel, hurto. Defensor: doctor Martell.

SALA DE LO CIVIL

No hay.

NOTIFICACIONES

Tienen notificaciones hoy en la Audiencia las siguientes personas:

Carlos M. Palma. Juan Alvarez Vega. Arturo Merlo Urgente. Armando Puente Urgente. Joaquín González Saenz Antonio Gavaldá. Salvador Juncadella. Eugenio López de Vivigo. Gerardo Rodríguez. Angel y Emilio Fernández de Castro. José A. Zunzunegui Urgente. Manuel López Cabanas. José A. Rodríguez García. Urgente. Heliodoro Gil. Angel Gómez Ortiz. Agustín Castellanos y Mas. Julián Romero. Germán de Cárdenas. Antonio Hernández Valdés. Antonio Lancis. Alfredo Pérez Ortega. José Rodríguez Carmenate. Claudio Francisco Rodríguez y Cabrera. Alejandro de Jesús Florencio Zaldívar y Marrero. Aníbal Romero. Sergio González Montes. Rafael Trejo. Salvador Alvarez Gustavo Pérez Valdés Urgente.

Cárcel y Vivac

Movimiento habido en el día de ayer, hasta las cinco de la tarde:

ENTRADAS: Perfecto González Díaz, hurto; Matías Reyes Díaz, resistencia; Ismael González Rodríguez, resistencia; Manuel Pérez Díaz, hurto; Francisco Gómez Santiesteban, hurto; John Kean, atentado; Santiago García Vázquez, atentado; Julián Perdomo Mirabal, amenazas; Mario Torriente, hurto; Alberto Couce Delgado, atentado; Miguel B. Ballesteros, estafa; Luis Pacheco Rodríguez, hurto; Ramón Fernández Fernández, hurto; Gerardo Baez Martínez, lesiones; Pedro Capote, imprudencia; Carlos Pérez González, cohecho.

SALIDAS: Lorenzo Guerra Terry, lesiones; José García Sabás y Manuel González Díaz, robo; Alberto Couce Delgado, atentado; Ewald Grussement, atentado; Juan González Martínez, robo; José Espinosa Moré, disparos; Francisco Martínez Jústiz, infracción de la Ley de Drogas; José León, drogas; Arturo Domenech Aparicio, estafa; Manuel Laffitte Fernández, estafa; José Vázquez Santa María, resistencia; Federico Santos Valdés, hurto; Manuel Fon Folf, hurto; Romero Becerra Hernández lesiones: Miguel B. Ballesteros. Estafa.

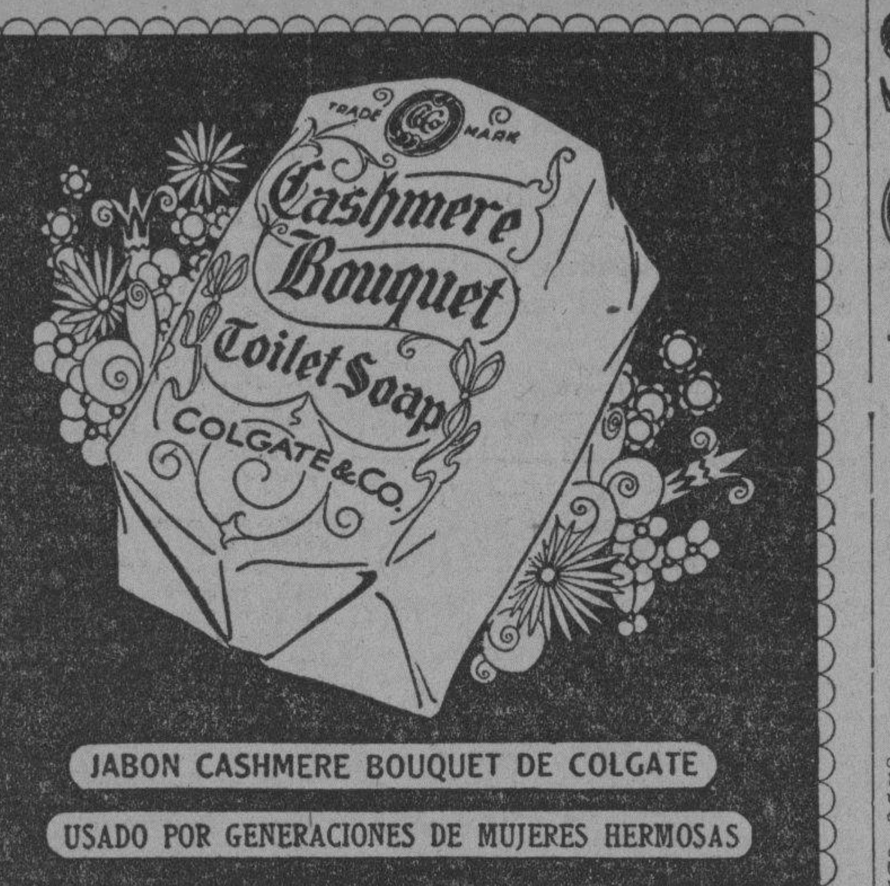

Detenido por Maltratar Mulos

A un vecino del Vedado le lanzan botellas. — Sucesos

En el Centro Castellano fué asistido de lesiones de carácter menos grave, Angel López Aller, natural de España, de 20 años de edad y vecino de G. Suárez número 171, que se produjo según declaró a la Policía, al estar jugando al Foot-Ball en los terrenos de Almendares Park.

EN EL MISTERIO

Eduardo Pérez Flores, empleado y vecino de C. número 215, altos, denunció a la Policía, que encontrándose en su domicilio, le arrojaron una botella vacía y una piedra, sin que fuera alcanzado. No sospecha quien sea la persona que trata de hacerle daño. Agregó el denunciante, que estos hechos desde hace más de mes y medio, ocurren con mucha frecuencia.

TENTATIVA DE HURTO

El vigilante Fumero, procedió al arresto de Ramón García González, natural de España, de 25 años de edad y vecino de Economía número 20, por acusarlo la sirvienta de la casa J y 25, Clara McCale, de haberlo sorprendido cuando trataba de apoderarse de un canario que en su jaula se encontraba situado en el comedor de la mencionada casa. El vigilante declaró, que cuando acudió a la casa a los gritos proferidos por la McCale, el acusado se encontraba en el jardín. El detenido ingresó en el vivac.

AMENAZAS DE MUERTE

Denunció a la Policía Joaquín Medina Delgado, nevero y vecino de H y 25, que por rivalidades en el trabajo sostuvo un disgusto con un tal Pedro López, el que con tal motivo lo ha amenazado con darle muerte, siendo alentado en sus propósitos por Collazo Arias.

ACUSADO DE VEJACION

Consuelo Gutiérrez Camejo, vecina de 2 entre 35 y 37, denunció a la Policía, que sus hijos diariamente son vejados por un tal Felipe Tolón, que reside en 2 y 35, con motivo de tener a uno de ellos detenido.

INFRACCION DE UNA ORDEN

El vigilante López, detuvo a Julián Rodríguez Alvarez, natural de España, de 34 años de edad, carrero y vecino de la finca La Vigía, en San Francisco de Paula, por haberlo sorprendido cuando despiadadamente maltrataba cruelmente las mulas que tiraban del carretón que conducía por la Calzada del Luyanó, procediendo a ocupar la piedra con la cual golpeaba en la cabeza a los animales.

EN SU DOMICILIO

Al sufrir una caída en su domicilio se ocasionó lesiones de carácter menos grave, Laureano Blanco Diego, vecino de Regla, de las que fué asistido en el centro de socorro de Jesús del Monte.

QUEMADURAS

En el primer centro de socorro fué asistida de quemaduras de primer y segundo grado diseminadas por el cuerpo, de carácter menos grave Blanca Morales Rivero, de Matanzas de 38 años de edad y vecina de Florida núm. 49, altos que se ocasionó casualmente al incendiársele las ropas con un fósforo que tenía encendido en las manos.

ESTUDIANTE LESIONADO

Al caerse de un tranvía que trató de montar en el paradero de Luyanó, se ocasionó lesiones de carácter menos grave, el estudiante Angel Millares, vecino de Cuba núm. 44, altos. Fué asistido de primera intención, en el centro de socorro de Jesús del Monte.

Subasta de una Casa en el Cerro

También se anuncia la subasta de una parcela de terreno en el Rpto. Santos Suárez, tasada, con varias casas, en $40,000

LLAMAMIENTO A LOS HEREDEROS DE TRES INTESTADOS

Las últimas resoluciones dictadas en los distintos juicios que se siguen contra varias personas declaradas en rebeldía

JUZGADO DE PRIMERA INSTANCIA DEL CENTRO

(A cargo del Dr. Manuel Gutiérrez Balmaseda)

—Con fecha de ayer, el secretario Francisco Boudet, libró cédula citando para las 9 de la mañana del día 18 de los corrientes, a Antonio Torroella y Lorenzo, demandado por María Esperanza Sánchez.

—El mismo secretario emplaza a Eduardo López para que, dentro del término improrrogable de nueve días, conteste a la demanda que ha establecido contra él, por la Compañía Cubana de Electricidad.

JUZGADO DE PRIMERA INSTANCIA DE ALMENDARES

(A cargo del doctor Carlos de la Torre y G. Llorente)

—Con fecha de ayer, el secretario Antonio A. Rubio emplaza a José Luis Márquez y Lena, para que, dentro de igual término conteste a una demanda establecida contra él.

—Por cédula de igual fecha, el propio Secretario cita para las 9 de la mañana del día 12 de los corrientes, a Luis Suárez Martí, demandado por la Imperial Automovile Company, a fin de que reconozca la firma que, con su nombre y apellido autoriza un documento acompañado a la demanda.

—El mismo secretario notifica a Loreto Zequeira, demandado por Marta Peñalver, el auto de fecha anterior, por el que se abre a prueba el juicio.

—Con fecha de anteayer, el secretario Rodolfo Pichardo libró cédula notificando a Alejandro Rivera, Manuel Aranda y Sabino González Montes, promoventes de la declaratoria de herederos de Manuel Cayetano José de los Santos Seguí y de los Olivos, la providencia de fecha 3, por la que se ordene quede en el Juzgado el expediente devuelto por el fiscal para dictar la resolución que corresponda.

—Por edicto de fecha de ayer, ante el aludido secretario, se emplaza a los herederos de Enrique Cruzado, natural de España, y del Comercio, que falleció intestado a los 25 años de edad el día 8 de Octubre del pasado en el Primer Centro de Socorros, para que, dentro del término de treinta días, comparezcan a usar de sus derechos.

—Con fecha de ayer el propio secretario libró cédula requeriendo a la sociedad "Chang y Li", demandada por María Isabel Díaz Albertini y Machado, para que, dentro del término improrrogable de 15 días, desaloje la casa objeto de la demanda.

—El mismo secretario cita para las 10 de la mañana del día 22 de los corrientes a Domingo Larrea, demandado por la Virginia Carolina Chemical Company, a fin de que reconozca la firma que con su nombre y apellido, autoriza un documento acompañado a la demanda.

Por edicto de fecha de ayer, ante el Secretario Enrique Whitmarsh, notifícase a Manuel F. Troncoso y Manuel Troncoso, la sentencia de igual fecha por la que se declara con lugar la demanda seguida por la sociedad J. Ulloa, contra ellos y Celedonio Jiménez de la Rionda.

—Por edicto de igual fecha, ante el propio secretario se anuncia para las 10 de la mañana del día 29 de los corrientes la subasta sin sujeción a tipo, de un "yacht" de vela y motor, tasado en 6 mil pesos, que fué embargado a Rogelio Galletti y Pimentel por Angel González y Sánchez, para el cobro de unas obligaciones.

JUZGADO DE PRIMERA INSTANCIA DEL SUR

(A cargo del doctor Juan M Macías Rodríguez)

—Por edicto de fecha 4, ante el secretario Francisco Abeillé, se anuncia para las 10 de la mañana del día 26 de los corrientes, la subasta del establecimiento denominado La Casa Sierra, en el pueblo de Florida, Camagüey, que ha sido tasado en $7.288.90, y que fué embargado a la sociedad Ortiz y Cía., por la sociedad en comandita Aramburo y Taranco, para el cobro de unas obligaciones.

—El secretario Octavo Meunier, libró cédula con fecha de anteayer, haciendo un segundo llamamiento a Modesto Suárez Alonso, para que, dentro del término improrrogable de cinco días, conteste a la demanda que ha establecido contra él Rosario Fernández Alvarez.

JUZGADO DE PRIMERA INSTANCIA DEL ESTE

(A cargo del doctor Juan M Valdés Anciano)

—Por edicto de fecha 26 de marzo pasado, ante el secretario Antonio R. Quintana, se anuncia, para las 9 y 30 de la mañana del día 6 de marzo próximo entrante, la subasta de una parcela de terreno en Santos Suárez, tasada, con los edificios que la ocupan en 40 mil pesos, todo lo cual ha sido embargado a Gonzalo Rodríguez y Martínez para el cobro de un crédito hipotecario.

—Por edicto de fecha 30 del expresado mes de marzo, ante el secretario Diego Rodríguez, se llama a los herederos de Pedro Rodríguez, falleció el día 27 de agosto del pasado, y se llama a los que se consideren con derecho a su herencia para que, dentro del término de treinta días comparezcan en el Juzgado a probarlo.

—Con fecha de ayer, el secretario Eduardo Daumy, libró cédula notificando a José Suárez y Martínez, demandado por Ventura González y Pérez, la providencia de fecha anterior, por la que se declara que no hay lugar al desglose que se interesa.

—Por cédula de igual fecha, el propio secretario notifica a Manuel Ballina Suárez, demandado por Demetrio Córdoba y Cía, la providencia en que se le tiene por conforme con el perito designado por la sociedad demandante para el avalúo de los bienes embargados.

—Por cédula de igual fecha, el mismo secretario notifica a Rafael Moragas la providencia de fecha anterior por la que se declara haber lugar a lo que se solicita en el juicio seguido por Luis G. Caballero contra la sociedad Burgay y Cía.

JUZGADO DE PRIMERA INSTANCIA DEL OESTE

(A cargo del doctor Ramiro Castellanos y Villageliú)

—Por edicto de fecha de ayer, ante el secretario Carlos Echevarría, se anuncia para las 9 de la mañana del día 17 de mayo entrante, la substa de la casa Calzada del Cerro, número 440-A, que ha sido embargada a Fermín Piñón Cartaya por Eusebio Coterillo y Alonso para el cobro de un crédito hipotecario.

—Por edicto de igual fecha, ante el propio secretario, se anuncia por segunda vez, la muerte sin testar de Eugenia Gaothier, natural de La Habana, y de 54 años de edad, que falleció el día 27 de agosto del pasado, y se llama a los que se consideren con derecho a su herencia para que, dentro del término de treinta días comparezcan en el Juzgado a probarlo.

ACUSADO "GUARACATUYA"

Luis Miguel Rodríguez, vecino de Vapor núm. 25, denunció a la policía, que había sido amenazado por Luis Mestre Campos, más conocido por (a) "Guaracatuya" al que le pidió una explicación por haber requerido de amores a su esposa.

La TINTURA ORIENTAL *sigue triunfando*

Con motivo de un reciente suceso se han cursado dos cartas entre la viuda de Doria y Cía. y la señora Teresa Fernández, que el público debe conocer:

He aquí las cartas:

Vda de DORIA Y Cía Sucesores

PELUQUERIA, BARBERIA, PERFUMERIA Y OBJETOS DE ARTE. DEPOSITO DE LA TINTURA ORIENTAL Y PERFUMERIA IRIS

Dubic Habana

Habana 1 de Abril de 1929

Sra. Teresa Fernandez Amorel
Calle de Figuras y Tenerife
Ciudad.-

Distinguida señora:-

En el "Diario de la Marina" correspondiente al dia 30 de Marzo ppdo, y en su página 23, aparece bajo grandes titulares la noticia de haber sido Ud. asistida en el segundo centro de socorros de graves quemaduras que hubo de producirse al usar la tintura "ORIENTAL" para el teñido de su pelo.

Celosa esta casa del buen nombre y concepto público que ella disfruta, por el servicio que presta y la legitimidad de los productos que expende, nos ha sorprendido desagradablemente la noticia publicada, pues aparte del quebranto que para nuestros intereses representa el descrédito público de la tintura "ORIENTAL" de la que somos propietarios, es tambien motivo de sentimiento no menos importante el perjuicio que haya podido experimentar usted por las quemaduras de que ha sido asistida.

Estamos dispuestos á ofrecer a usted cumplida reparación indenizandola en lo que fuere menester por el mal que la hemos causado, estamos dispuestos a quemar toda la existencia que tenemos de tintura "ORIENTAL" y a no venderla jamas, si desgraciadamente la noticia publicada por el periodico fuere cierta por lo cual a usted recurrimos.

Es tal la fé que tenemos en la bondad del producto es tanta la seguridad de que la tintura "ORIENTAL" no contiene elementos nocivos para la salud que consideramos muy probable el que usted haya podido sufrir un error al producir la denuncia, pero si desgraciadamente para nosotros no fuera así, queremos por este medio reiterarle de manera expontánea y anticipandonos a los acontecimientos, el firme propósito que tiene esta casa de no eludir las responsabilidades en que haya incurrido así como de sufrir sin protesta las consecuencias de este accidente tan inesperado como lamentable.-

De usted atentamente.-

Vda de Doria y Cía

EL ERROR

Habana Abril 1 de 1929

Sres. Viuda de Doria y Cia
Pi Margall # 103
Ciudad.-

Muy señores mios:-

En contestación á su estimada y correctisima carta de Abril 1o me es grato informarles que deploro el mal rato y la contrariedad que han sufrido Uds. al leer la noticia en el "Diario de la Marina" de que yo fuí asistida en el segundo centro de socorros de graves quemaduras en la cabeza por haber empleado para teñirme el pelo la tintura "ORIENTAL" que Uds. representan y venden.-

Se trata de error y no mio por cierto, el cual debe tener su origen en la similitud ó parecido que el nombre de "ORIENTAL" guarda con el de "ORIENTINA" que es precisamente la tintura que tan graves trastornos me ha producido.

En la casa de socorros donde me asistieron y en la Sexta Estación de Policia donde se levantó el atestado correspondiente podran Uds. comprobar que yo dije "ORIENTINA" y no "ORIENTAL".-

Este pomo de "ORIENTINA" que el tiempo que me resta de vida será poco para lamentar el desgraciado momento en que se me ocurrió comprarlo, lo adquirí en la Botica llamada "El Aguila de Oro" del Licenciado Miguel Guerrero y Sell situada en la calle de Monte No 44 esquina á Angeles, por buscar una ridícula economia de $ o.25 que tiene de diferencia con el acreditado producto que Uds. expenden.-

Doy á Uds. las mas expresivas gracias por el generoso y espontáneo ofrecimiento que la carta de Uds. contiene el cual constituye para mí, prenda de nobleza que me obliga a la presente aclaracion de la cual pueden Uds. hacer el uso que mejor convenga á sus intereses.-

De Ud. att.

Teresa Fernández

TINTURA ORIENTAL

La bondad del producto 'Tintura Oriental' nuestra experiencia, y la fe con que lo vendemos al público, nos permiten esta rápida y feliz aclaración. Atentamente,

Dubic

Vda. de DORIA y Cía. Sucesores

Peluquería, Barbería, Perfumería y Objetos de Arte. Depósito de la Tintura ORIENTAL y Perfumería IRIS

OBISPO 103. TELS. A-3546 y M-3747

Cable y Telégrafo: DUBIC.-Habana

M.E.C.D. 2016

No Vendrá el Conde de Gimeno Presidiendo la Embajada Española

Se celebró en la tarde de ayer en los lujosos corredores del Country Club de la Habana un cordial ágape al que asistieron varias personas connotadas de la Secretaría de Estado.

El señor Héctor Mujica, Secretaria de la Legación de Chile en la Habana, aprovechando la estancia brevísima del señor Vicente Ramírez, llegado a esta ciudad en la mañana de ayer en uno de los barcos de la Mala Real Inglesa, le ofreció un almuerzo que resultó animadísimo.

Con motivo de la toma de posesión del Presidente Machado, vendrá el Ministro del Trabajo, Sr. Aunós y el Prof. Jordana

El señor Vicente Ramírez ocupa en la actualidad el cargo de Secretario de Hacienda de su país, y es una de las personas más distinguidas entre el elementos oficial de la capital de la República chilena. El señor Ramírez seguirá viaje hacia Inglaterra donde lleva una misión especial de su gobierno acerca de los poderes de Inglaterra.

De la Secretaría de Estado, especialmente invitados por el primer Secretario de Legación, acudieron el Secretario, doctor Rafael Martínez Ortíz, el Secretario de Hacienda de Cuba, doctor Santiago Gutiérrez de Celis, el Subsecretario de Estado Dr. Miguel Angel Campa, el señor Tirso Mesa, Director de la Oficina Panamericana, el señor Enrique Solec y Baró.

NO VENDRA EL CONDE JIMENO, SINO EL SEÑOR AUNOS

Nos participó el doctor Campa, Subsecretario de Estado, que había recibido de la Embajada de España en Cuba una comunicación con la relación de los nombres de las principales personalidades que llegarán a la Habana en misión especial, con motivo de la toma de posesión del General Machado en su segundo mandato, el día 20 de mayo próximo.

Se había hablado oficialmente de la presencia del Conde Jimeno para presidir la Embajada Especial, pero a última hora, por motivos distintos tuvo que desistir del viaje.

El gobierno del Rey Alfonso, ha designado para ocupar ese cargo al señor Aunós, político español de gran arraigo con el Directorio, y actualmente Ministro del Trabajo en Madrid. Acompañará al señor Aunós, en su viaje a bordo del acorazado español "Almirante Cervera", el señor Jordana, sociólogo y catedrático de la Universidad Central de Madrid.

EL MINISTRO DE PANAMA PARTE PARA MEXICO EL DIA 20

Nos participó el señor Cónsul General de la República de Panamá en la Habana, señor Ernesto Méndez, en breve charla sostenida con él en la mañana de ayer, que el Ministro Plenipotenciario y Enviado Extraordinario de esa República en la Habana, señor Guillermo Andreve, partirá para México el día 20 de los corrientes con el objeto de presentar credenciales ante ese gobierno, pues como es sabido el señor Andreve tiene la plenipotencia de su país en Cuba y en la república azteca.

El Ministro de Panamá, embarcará solo, es decir, que dejará a su familia instalada en la Habana, pensando regresar a esta ciudad días antes de que tome posesión de su cargo, por un período de seis años el General Machado, actual presidente de la Repblica de Cuba.

Tenemos la impresión de que será el señor Guillermo Andreve quien ostente la representación especial de su país para la asistencia a los actos solemnes que se celebrarán con el citado acontecimiento.

EMBAJADA DE CHINA

La República Nacionalista China, que guarda con Cuba las más cordiales relaciones de amistad, será uno de los países orientales que enviarán Embajada Especial el día 20 de mayo.

El Gobierno Nacionalista ha designado ya, y así lo hizo saber a la Secretaría de Estado, al señor Liao Ngtow actual ministro en Cuba, para representar a su país en todos los actos que con ese motivo se celebren en la Habana.

DESDE SAN FRANCISCO

En un informe que ha remitido el Cónsul de Cuba en San Francisco a la Secretaría de Estado, entre otras cosas plenas del mayor interés, manifiesta que aquel mercado es propicio para el aumento de venta del hilo de la fibra de henequén para los perfumes y para los dulces en pastas y en almíbar.

Servicio regular aéreo entre la Argentina y los Estados Unidos con escala en la Habana. Un Secretario chileno

SERVICIO REGULAR AEREO ENTRE LA ARGENTINA Y LOS ESTADOS UNIDOS

El señor Néstor Carbonell, ministro de Cuba en Buenos Aires, da cuenta a la Secretaría de Estado sobre el servicio regular aéreo que se establecerá entre la Argentina y los Estados Unidos. El viaje desde la Argentina a los Estados de la Unión durará al principio unos siete días y las naves aéreas harán escala en la ciudad de la Habana, Santiago de Cuba y Cienfuegos.

Por el texto del decreto firmado por el poder ejecutivo argentino se reglamenta el servicio postal aéreo que efectuará la compañía de aviones entre los dos países.

EMBARCARON LAS STAS. FABRICIU

Emilio Solórzano, "Potaje", no será expulsado de Cu

Ayer por la tarde y mediante la protección que la Secretaría de Gobernación le dispensó, pudo el ciudadano alemán Mr. Otto B. Fabricius embarcar sus tres hijas para Alemania, puerto de Bremen, en cuyo lugar las tenía al colegio de donde se fugaron.

POTAJE, EL CONOCIDO DRIVER NO SERA EXPULSADO

Después de haberse hecho una amplia investigación por elementos de la Policía Secreta Nacional, la Secretaría de Gobernación decidió ayer tarde desistir de la expulsión del súbdito español señor Emilio Solórzano, más conocido por "Potaje" y que popularizó su nombre como driver de peligrosas carreras y como aviador más tarde, por el que había sido acusado de expresarse en forma injuriosa del Gobierno.

Solórzano probó en la investigación que había sostenido una riña por cuestiones de intereses con otro individuo y que llevado el caso ante el Juez Correccional competente, dicha autoridad le había impuesto una multa de cinco pesos a su contrincante y a él lo había absuelto, abonando después la moralidad de su conducta, por el testimonio responsable de varias personas.

Velo Chiffon Estampado.

Suizos Franceses Ingleses.

He aquí la tela que va a tener la preferencia en los vestidos de verano este año.

Se han elegido los de estampaciones más originales, de acuerdo con los estilos que recomiendan, preferentemente, los modistos de más fama.

EXCELENTES CALIDADES
PRECIOS ECONOMICOS

Para trajes de Sport ◆◆

Poplines a rayas y cuadros de mucha novedad.

Y LA FAMOSA SEDA HONNA

Han llegado las dos calidades de esta seda que esperaban muchas de nuestras clientes, a las que avisamos por este medio. Se trata de una seda especialmente recomendada para la confección de trajes deportivos y de calle.

Para trajes de dos y tres prendas ◆◆

Nuevo surtido de piqués, gabardinas, crachs, ratinés, guarandoles... telas especiales para los graciosos vestidos—tan en boga—de dos y tres piezas, y los ensembles.

Soisettes, Foulards, Linón, y el predilecto

GARDEN ENGLISH PRINTS

Estampaciones en Hilo ◆◆◆◆

Vea los nuevos estilos de telas de hilo estampadas. Verdaderas creaciones. Gran surtido.

Nuestra Sucursal en Camaguey

Todas estas telas de novedad han sido enviadas a nuestra Sucursal de Camagüey.

El Encanto

Corbatas.

A usted, como persona elegante, le interesa que sus corbatas sean de moda. Sabe que ese es el detalle que caracteriza el buen gusto masculino.

Pero desea—es natural—que sus corbatas no sean "las corbatas de todo el mundo", por elegantes que sean las de los demás. La elegancia tiene intereses erclusivos.

Modelos exclusivos son los que acabamos de recibir para este verano de Inglaterra, Francia e Italia.

Adelántese a adquirir las que corresponden a su gusto.

Planta baja por Galiano.

El Encanto

VENTA ESPECIAL.

TAPETES

Hoy, último dia.

Hacemos una VENTA ESPECIAL por tres días, de tapetes de yute de la mejor calidad, con diseños sumamente decorativos.

Los hay en fondo rojo, azul, verde, carmelita y fresa.

Tamaño: 2x2 varas.

Precio

4,50

Primer piso.

El Encanto

Cortes y Retazos

En la VENTA ESPECIAL de cortes y retazos que hacemos en la planta baja — San Miguel y Galiano — todos los martes y sábados, incluimos para la venta de hoy nuevos surtidos de retazos de encaje en gran variedad de estilos.

El Encanto

Trajes de Baño

NUEVOS MODELOS.

Han llegado ya al Departamento de Caballeros de EL ENCANTO los nuevos modelos de trajes de baño, de dos piezas y enterizos, en las combinaciones de color más en boga.

De pura lana y de las marcas más acreditadas.

Bolsas de telas impermeables forradas de goma, muy cómodas, para llevar los accesorios de baño.

ZAPATILLAS, GORROS, BATAS, TOALLAS, TRAJES DE MARINERO, ETC.

Planta baja.

El Encanto

M.E.C.D. 2016

SECCION 2ª

Para quejarse si no tiene buen servicio M-8404 M-8404

DIARIO DE LA MARINA

Para dictar sus anuncios clasificados A-3333 A-1014

SECCION 2ª

AÑO XCVII — Acogido a la franquicia postal — LA HABANA, SABADO, 6 DE ABRIL DE 1929 — El periódico más antiguo de Cuba — PAGINA QUINCE

NOTABLE TRANSFORMACION ESTA OPERANDOSE EN LA ESC. NORMAL

La Escuela de Varones ha realizado en poco tiempo una de las más plausibles labores, pletóricas de gran ejemplaridad

HOY ES EL CONCIERTO DEL MAESTRO ROIG

A las cuatro y media de la tarde en la Academia de Artes y Letras. Resoluciones y noticias de Instrucción Pública

Hoy, a las cuatro y media de la tarde, en el salón de actos de la Academia Nacional de Artes y letras, ofrecerá un exquisito concierto musical el admirado maestro Gonzalo Roig, con la Banda Municipal, que dirige.

Este acto ha sido organizado por la Escuela Normal de Maestras de la Habana y está dedicado especialmente a las alumnas del plantel.

El programa para el acto de hoy es el siguiente:

1.—Himno. Original de Perucho Figueredo.
2.—Rapsodia Esclava.—Frietnann.
3.—Adriana. Lecouvre. (Gran selección) — Cilea.

Intermedio.

4.—Escena Pintoresca. 4ª Suipe de Orquesta. Massenet.
I.—Marcha.
II.—Escena de Baile.
III.—Angelus.
IV.—Fiesta Bohemia.

Intermedio.

5.—"1812". Obertura Solemne. Ot. 49. Tschaikwsky.

La doctora Isolina Velasco de Millás, Directora de la Escuela y feliz iniciadora de esta serie de actos de extensión cultural para las normalistas, pronunciará breves palabras de apertura.

El concierto será trasmitido por radio.

NOTABLE TRANSFORMACION

Esperando a que estuvieran más adelantadas las obras, no habíamos informado hasta ahora — que lo hacemos con infinito placer — sobre la notable transformación que está operándose en la Escuela Normal de Maestros de la Habana, y tiene ge el doctor Gustavo Loredo y ytiene de Secretario al doctor Fernando Portuondo.

Trece años de vida regresiva tuvo esta institución, que llegó a convertirse en el más cómodo blanco a donde convergían las intrigas y los odios personales de elementos extraños a ella; pero, felizmente para la República, el proceso de renovación se ha iniciado hace ya algún tiempo. La hélice de la nave funciona ya normalmente, la tripulación rinde su máximo esfuerzo junto a su puesto correspondiente, el pasaje — dejando de ser hostil — responde a las indicaciones del capitán, y cobrando nuevas fuerzas la zarandeada nave lucha aún con fuertes vientos e inquietas olas, un tanto alejada de la costa, de la protección de los que permanecen en tierra olvidados de sus zozobras y esfuerzos.

Cuando fueron perdidas las esperanzas de obtener nuevo alojamiento, se comenzó a mejorar el sector que le corresponde en el vetusto edificio que un tiempo fué el famoso Hospital de San Ambrosio y donde se estableció por vez primera la escuela de Don José de la Luz y Caballero.

El ciclón del 26 quiso dejar un recuerdo en la Normal, y — dando muestras de erudición — arrasó con la biblioteca.

El tiempo, a su vez, había ido introduciendo en él su berbiquí.

Hoy — con la ayuda de los alumnos — todas las paredes y barandas están pintadas y limpias, existe — cosa rara — una nevera con sus accesorios; los servicios sanitarios se conservan higiénicos; la biblioteca ha sido reinstalada; las oficinas se han equipado con el material necesario; se ha montado — sin protección extraña — un botiquín, que atienden los profesores de Anatomía y Fisiología; en fin, en el orden material, la transformación es admirable.

Mas, en el aspecto docente y disciplinario, hay muchas cosas que encomiar, aunque falta todavía por hacer, y que difícilmente se hará mientras persista la barrera infranqueable de un reglamento restrictivo, mientras no se concedan a sus elementos dirigentes las facultades conferidas a sus colegas de los Institutos.

En estos días proyecta el señor Secretario de Instrucción Pública hacer una visita al plantel.

Estamos seguros que cuando el señor Secretario advierta cuánto se ha hecho será el primero en situarse a la vanguardia de quienes piden protección y mejora para ese taller donde se están forjando los menores de un mañana muy próximo, para evitar que salgan algunos fuera de temple, quebradizos, dúctiles o faltos de tensión.

EXCURSION

Se está organizando una gran excursión de maestros a Panamá y Costa Rica. Visitarán el Canal, paseando en automóvil, en tren y en vapor. Las ciudades más importantes de estas dos repúblicas serán visitadas y el pasaje será válido para regresar en un término de seis meses.

MOZO

Se ha manifestado al señor Director del Instituto de Segunda Enseñanza de la Habana, que esta Secretaría queda enterada y aprueba el nombramiento hecho por esa Dirección, dentro de sus facultades, a favor del señor Antonio Ruíz, de Mozo de ese Establecimiento docente, en vacante por renuncia del que servía ese cargo.

CITACION

Han sido citados los señores doctores Leandro González Vélez, Gonzalo Chirino, Esteban Pichardo, Juan B. Sangroniz, Evelio Rodríguez Lendián y Teobaldo Rosell Silveira, que han sido designados Delegados de los Institutos de la República para que elijan la persona que debe cubrir un cargo de miembro de la Junta de Inspectores de la Universidad de la Habana, en representación de los referidos establecimientos, cargo que se halla vacante.

INFORME

El señor Secretario de Instrucción pública y Bellas Artes manifiesta al señor Director de la Escuela Superior de Comercio, que el Congreso Internacional de Contadores de New York, solicita, por cable, se le rinda un informe sobre educación y legislación comercial en Cuba, escritas por un cubano. En vista de lo expuesto esta Secretaría desea que por la Dirección de esa Escuela se designe al Catedrático de la misma que ha de redactar el expresado informe, y que tan pronto se elija al profesor se lo manifieste para comunicárselo al Congreso Internacional de Contadores.

Han sido visados los siguientes títulos: de Doctor en Derecho Público expedido por la Universidad de la Habana, a favor del señor Eugene E. Kizar y yRivas y de Ingeniero Civil, expedido por la Universidad de la Habana, a favor del señor Raúl Lorenzo Larrauri y Larrauri.

RECLAMACION

Trasladando atentamente al señor Rector de la Universidad de la Habana, rogándole se sirva informar si, de acuerdo con las leyes y disposiciones vigentes, si tiene derecho el doctor Emilio Fernández Camus, a la gratificación que reclama.

NOMBRAMIENTO

Se ha comunicado al señor Director del Instituto de la Habana, manifestándole que la Secretaría quedó enterada y aprueba el nombramiento hecho por esa Dirección, dentro de sus facultades, a favor del señor Gumersindo Madariaga Sánchez, como Mozo de ese Instituto, en vacante por renuncia del que desempeñaba esa plaza.

VACANTE

El señor Secretario de Instrucción Pública y Bellas Artes, manifiesta a los señores Presidente de la Academia de Ciencias Médicas, Físicas y Naturales de la Habana, Presidente de la Junta de Inspectores de la Universidad de la Habana y Rector de la Universidad de la Habana que vencido el plazo se la convocatoria sacando a oposición el cargo de Profesor Titulas de la Cátedsa "7" Clínica Médica) de la Escuela de Mediiina, de la Facultad de Medicina y Farmacia de esa Universidad, se sirvan designar los miembros que les corresponda para el Tribunal de oposición a dicha Cátedra.

COMISION

El señor Secretario de Instrucción Pública y Bellas Artes ha dictado una Resolución designando al Profesor de la Escuela de Medicina de la Facultad de Medicina y Farmacia de la Universidad de la Habana, doctor José M. Martínez Cañas, para que, en comisión honorífica, represente a esta Secretaría en los actos y fiestas que habrán de efectuarse en la Universidad de Tolouse (Francia) en el próximo mes de Junio, con motivo de la celebración del VII centenario de su fundación.

CONDECORACION A JUAN GUALBERTO

El 20 de mayo se le otorgará la gran cruz de Céspedes

En la tarde de ayer, después de terminado su trabajo, el General Manuel Delgado, Secretario de Gobernación dijo a los periodistas que iba a la reunión que algunas prominentes personalidades habían de realizar en esos momentos, para la fiesta de la condecoración del ilustre periodista, don Juan Gualberto Gómez, que se efectuará en el Teatro Nacional el día veinte de Mayo. El distinguido revolucionario será condecorado en ese día con la Gran Cruz de Carlos Miguel de Céspedes en público testimonio de sus relevantes servicios a la Patria en más de medio siglo de constantes trabajos.

SE HA DICTADO UNA EXPULSION

En la tarde de ayer el Secretario de Gobernación firmó la expulsión, por indeseable, de la extranjera nombrada Cristina Gómez, que en los centros de vicios de Guantánamo produjo varios escándalos, llevando una vida licenciosa.

También será expulsado para México por dedicarse a propagandas comunistas, el obrero J. García Fierro, contra el cual ya ha terminado la Policía Secreta su expediente de información

DEPENDIENTES QUE RIÑEN

Por haber sostenido una reyerta fueron detenidos por la Policía, los dependientes Manuel Bellas Piñón, vecino de Gloria número 142 y Alfredo Enseñat Gutiérrez, con domicilio en Gloria número 154, sin que se ocasionaran lesiones.

LOS EXPEDIENTES DE UTILIDADES

El miércoles se reunirá la comisión que ha de resolverlos

El próximo miércoles, dia diez del actual mes, se reunirá por vez primera la Comisión Consultiva que se designara recientemente por nuestro gobierno para estudiar y resolver cuanto se relaciona con los expedientes de los impuestos sobre utilidades.

La mencionada Comisión la integran de acuerdo con el Decreto que la creara el Jefe de la Sección de Rentas Interiores, dos Jefes de la Sección de Consultoría, Dos Jefes de Administración de la Sección de Rentas Interiores, designados por el Secretario de Hacienda y un delegado por cada una de las siguientes corporaciones económicas, Habana Clearing House, Asociación Nacional de Industriales, Asociación Nacional de Hacendados, Asociación de Comerciantes de la Habana y Cámara de Comercio de la República, actuando de Secretario el funcionario que al efecto designe el Dr. Gutiérrez de Celis.

HOY SALDRA FARA CUBA EL VAPOR SIBONEY CON PASAJE

NUEVA YORK, abril 5. (AP)—El vapor "Siboney" de la Ward Line, saldrá mañana para la Habana con numeroso pasaje, en el cual figuran Mrs. V. Estanol, C. López y E. Otero.

Las Tropas Federales, Según el General Antonio Escobar, Dispararon Contra las Ambulancias Cargadas de Heridos

DICE ESE GENERAL REBELDE QUE EL EX PRESIDENTE CALLES ES EL MAS ABOMINABLE DE LOS TIRANOS QUE HA TENIDO LA REPUBLICA MEJICANA

TEME EL GOBIERNO DE WASHINGTON QUE HAYA DEPREDACIONES EN MEJICO

EL GENERAL ALMAZAN, QUE SE ENCUENTRA AUN ENTRE JIMENEZ Y REFORMA, DICE AL PRESIDENTE QUE SU OPINION ES QUE NO HABRA MAS COMBATES

Con mucho gusto publicamos la fotografía del ilustre doctor Francisco Pérez López Silvero, Jefe Local de Sanidad de la ciudad de la Habana, llamado a ocupar más importantes cargos en la Secretaría de Sanidad, no solamente por ser un buen amigo del Honorable señor Presidente de la República sino también por el tacto y el celo conque viene desempeñando su difícil cargo con el beneplácito de todo el comercio de la Habana.

CIUDAD MEXICO, abril 5 (AP). —El grueso del ejército del general Juan A. Almazán, se encuentra aún en Jiménez y La Reforma, esperando la completa reparación de la vía férrea para avanzar sobre Santa Rosalía, Paso de Bachimba y Ciudad Chihuahua.

Los aviadores, después de efectuar vuelos de observación, han informado que no se advierten síntomas de grandes concentraciones rebeldes sino pequeñas bandas desorganizadas que escaparon a la matanza de La Reforma.

El Secretario de la Guerra, Elías Calles, en un mensaje enviado al presidente, continua manteniendo la opinión de que no habrá nuevos combates importantes en el estado de Chihuahua.

Una indicación del terrible bombardeo efectuado en las batallas de Jiménez y La Reforma es que, según el informe del general Nazario Medina Domínguez, encargado de la artillería federal, se dispararon 2.247 proyectiles en tres días.

Las noticias recibidas en esta desde la costa del Pacífico simplemente dicen que las tropas del general Lázaro Cárdenas continúan moviéndose hacia Culiacan.

Los despachos de prensa de Guadalajara dan cuenta de que 17 rebeldes irregulares fueron muertos por un destacamento federal, después que habían saqueado e incendiado la ciudad de Villegas, entre Guadalajara y Colima. Ocho miembros de la guarnición de la ciudad resultaron muertos y otros ocho heridos antes de la llegada de refuerzos federales.

Los rebeldes colocaron también dos bombas en la vía férrea próxima a la estación de Carmelitos, que hicieron explosión en los momentos en que pasaba un tren de Colima a Guadalajara. Uno de los coches de primera clase quedó destruído y la escolta de 50 soldados dispersó a los rebeldes.

TEME EL GOBIERNO DE WASHINGTON DEPREDACIONES EN MEXICO

WASHINGTON, Abril 5. (AP).—El Gobierno norteamericano ha adoptado nuevas medidas para proteger las vidas e intereses de sus nacionales amenazados por las actividades de las fuerzas rebeldes en México, especialmente en Sonora y Sinaloa.

Las autoridades de Washington han llegado a impacientarse por el bombardeo de Naco, Arizona, por parte de los rebeldes que operan contra las tropas federales en la ciudad mexicana del mismo nombre, al otro lado de la frontera. El secretario Stimson y el secretario Good conferenciaron hoy y decidieron hacer un nuevo aviso a los jefes revolucionarios.

El bigadier general Frank S. Cocheu, comandante de las fuerzas norteamericanas a lo largo de la frontera de Arizona-Nuevo México será enviado nuevamente a visitar al general Fausto Topete con el fin de indicarle la gravedad conque el Gobierno de Washington ve la falta de cuidado por parte de los aviadores rebeldes. El general Topete ha dado excusas en dos ocasiones anteriores y ha prometido otras tantas veces que procuraría que no se repitieran.

El peligro de los norteamericanos y sus intereses en el estado de Sinaloa, causado por la retirada de los rebeldes que no tuvieron éxito en su ataque a Mazatlán, también es causa de preocupación para los funcionarios del departamento de Estado. En Sinaloa y en el estado adyacente de Sonora, ocupado por los rebeldes, los norteamericanos poseen muchos intereses, y para protegerlos el secretario Stimson ha pedido al secretario de Marina que despache un destroyer al puerto de Topolobampo, Sinaloa, a unas veinete millas al norte de Mazatlán.

Los rebeldes en su retirada hacia el norte se han concentrado en Culiacan, dejando una pequeña fuerza en la retaguardia en Quila, a unas cuarenta millas al sur de ese lugar. Témese que los revolucionarios puedan cometer depredaciones contra las vidas y propiedades de los norteamericanos en esos dos estados

El destroyer Smith enviado hace algún tiempo a Mazatlán permanecerá en ese puerto y prestará su ayuda hasta Guaymas en el caso de que sea necesario.

Al departamento de Estado ha llegado una protesta del Gobernador Phillips, de Arizona, contra la autorización a las tropas federales para pasar por el estado en cuestión. Se teme por el Gobernador de Arizona que el Gobierno mexicano quiera enviar fuerzas a Naco para ayudar a la guarnición que se encuentra encerrada en esa ciudad, pero hasta ahora en Washington no se ha recibido ninguna solicitud en tal sentido.

La disposición de los mexicanos federales internados en Fort Bliss después de la captura de Juárez por los rebeldes se encuentra en manos de las autoridades de inmigración de El Paso, quienes están consultando los deseos del cónsul mexicano. En vista de la oposición del Gobernador Phillips de Arizona serán devueltos a México por Eagle Pass o Laredo.

TOPETE NO HA EFECTUADO SU ATAQUE SOBRE NACO.

NACO, Sonora, abril 5. (AP).—Aunque continúa creando pequeños grupos de caballería y acumula mayor número de camiones automóviles con provisiones de boca y guerra detrás de sus líneas, el general Fausto Topete no intentó en el día de hoy atacar las trincheras federales.

Créese que el general rebelde está esperando ordenes antes de iniciar su ataque contra esta ciudad. Fuera de los bombardeos aéreos que han causado poco daños, los movimientos hostiles de las tropas del general Topete hasta la fecha han consistido en una demostración de caballería que acaso malgastó 2.000 tiros. Por lo demás la situación no ha variado.

Esta mañana un aeroplano revolucionario atacó desde el aire a Naco sin causar bajas. Los rebeldes habían preparado hoy un campo de aterrizaje cerca del tren de Topete a poco mas de dos millas de las trincheras de Naco.

Los viajeros norteamericanos que regresan a Nogales, Arizona procedentes de la costa occidental, informan que el general Manzo abandonó a Culiacán ocupando a la ciudad de San Blas, Sinaloa, con menos de 1.500 hombres. También informan que un buque federal está llevando soldados desde Mazatlán a Guaymas.

Un comunicado federal anunciando que San Blas sería ocupado para fines de la presente semana ha sido desmentido por los rebeldes en Nogales, Sonora.

ESCOBAR REORGANIZARA LAS FUERZAS REBELDES

JUAREZ, Chihuahua, abril 5. (AP) —El general José Gonzalo Escobar, comandante en jefe de las fuerzas rebeldes mexicanas, se reunió hoy con sus ayudantes militares en Ciudad Chihuahua a fin de estudiar los planes para continuar el movimiento revolucionario.

"Nosotros reorganizaremos y equiparemos convenientemente nuestras fuerzas y pronto estaremos listos para continuar la lucha y castigar el enemigo que se envanece de sus materiales de guerra, pero que no sabe usarlos debidamente", dice un largo mensaje enviado por el general Escobar a la Associated Press.

A esta conferencia se espera que el comandante en jefe de los revolucionarios decidirá el curso a seguir.

En su mensaje a la Associated Press, el general Escobar acusa a las fuerzas federales de haber hecho fuego contra las ambulancias donde se curaba a los heridos en Jiménez y declara que los revolucionarios se vengarán de la efusión de sangre habida en las batallas de los últimos días.

Reiterando sus ataques al general Plutarco Elías Calles, secretario de la Guerra, el general Escobar dice que el expresidente "es el mas abominable de los tiranos que ha tenido México", agregando que "en todo el país se desarrolla, propaga y organiza el movimiento que acabará por castigarle."

Las perdidas de los insurgentes en Jiménez fueron pequeñas en comparación con las que tuvo el Gobierno, según asegura Escobar.

Mientras tanto se anunció hoy en Juárez que una partida de 800 simpatizadores federales se estaban organizando en Guadalupe, a 29 millas de esta ciudad con el propósito de recuperar a Juárez, que se halla bajo el control revolucionario. Las fuerzas insurgentes han construído trincheras y se preparan para el ataque, aunque los jefes no creen en la posibilidad de tal movimiento por ahora.

Cerca de cuarenta soldados heridos, rebeldes y federales, fueron traidos al hospital de esta ciudad desde el sur de Chihuahua.

LA LLUVIA

Según los datos reportados a la Secretaría de Comunicaciones por los Centros de Telégrafos durante las últimas 24 horas llovió en los lugares siguientes:

Provincia de Pinar del Rio. No llovió en ningún lugar de la provincia.

Provincia de la Habana. Llovió poco, en Arroyo Apolo, Central Hershey, Habana y Regla; mucho en Arroyo Arenas, Marianao y San Antonio de Rio Blanco.

Provincia de Matanzas. Llovió poco en Jovellanos y Máximo Gómez.

Provincia de Santa Clara. Llovió poco en Isabel de Sagua, Quinta y Trinidad; regular en Adela, Calabazar de Sagua, Camajuaní, Cascacal, Central Carmita, Cumanayagua, Encrucijada, Placetas, Rodrigo, Sagua la Grande Salamanca, Santo Domingo, Sitiecito y Vueltas.

Provincia de Camagüey. No llovió en ningún lugar de la provincia.

Provincia de Oriente. Llovió poco en Cayo Mambí, Cueto y Sagua de Tánamo.

En el resto de la Isla no llovió.

NOTICIAS QUE INTERESAN A LOS CHOFERES

TRASPASOS DE AUTOMOVILES

Relación de traspasos de automóviles que fueron legalizados en el Departamento de Gobernación Municipal por los siguientes señores:

Isidro Ferrer a Fernando López, un Ford chapa 18148; Francisco Rivero a Crescencio Veitia, un Chevrolet chapa 18345; Luis Sánchez a García y García, un Buick chapa 39696; Eloy Martínez a Luther Quinlan, un Buick, chapa 33963; José González a L. B. Ross Corp. un Chevrolet chapa 1624; Carlos Pérez a Eduardo Foira, un Ford chapa 15764; Miguel Fernández a Máximo Castro un Essex, chapa 16601; Compañía del Auto a Neil Magoon, un Pacardk, chapa 14101; Ortega y Fernández a Roberto B. Peña un Chevrolet, chapa 17052; Antonio Cantarin a Roberto B. Peña, un Chevrolet, chapa 15515; Pedro Peña a Fernando González un Buick chapa 52570; Casa Merson a Andrés Domínguez, un Ford chapa 1553; Laura Fuentes a Demetrio Cerviño, un Chevrolet chapa 40522; Ortega y Fernández a Nilo Conill, un Dodge Brothers chapa 12032; Fortunato Domínguez a Ortega y Fernández, un Chevrolet chapa 17036; Sebastián Soto a Ortega y Fernández, un Dodge Brothers chapa 5734; José Alvarez a J. Ulloa y Compañía, un Packard chapa 14460; Antonio Balsinde a J. Ulloa y Cía. un Packard chapa 40001, y C. G. Funquel a J. Ulloa y Cía., un Essex, chapa número 4901.

VEHICULOS INSCRIPTOS

Se inscribieron en el Negociado de Transporte y Locomoción del Municipio 28 vehículos de distintas clases obteniéndose una recaudación de $590.59.

CAMION ENVIADO AL DEPOSITO MUNICIPAL

La Décimotercera Estación de Policía dió cuenta a la Alcaldía haber remitido al Depósito Municipal un camión Ford motor número 633709, por carecer de chapa y circulación, y el cual era remolcado por otro camión que manejaba el Sr. Justo Carrasco.

PERDIO EL TITULO

En la propia Estación dió cuenta el señor Salvador Piedra, habérsele extraviado su título de chauffuer número 1664.

PARA LA EMBAJADA DE ESPAÑA

El Secretario de Hacienda autoriza al Alcalde para entregar al Embajador de España en Cuba la chapa 494 con destino a un Buick de esa Embajada.

DE LA DIRECCION DEL FONDO ESPECIAL DE O. P.

La Dirección del Fondo Especial de Obras Públicas participó ayer a la Alcaldía que se ha cursado la multa correspondiente por haberse comprobado una infracción de exceso de carga en el camión White motor número 1808, del señor Benito Rodríguez.

—La propia oficina informa al Alcalde haberse dispuesto cobrar un 10 0|0 de recargo en la inscripción del camión Steward motor número 656-B, de la Steward Co. S. A.

INFORMES DE LA JEFATURA DE POLICIA AL ALCALDE

Trasladó a la Alcaldía la Jefatura de la Policía Nacional, los informes rendidos acerca de las quejas producidas con respecto a la piquera de automóviles en Consulado entre Neptuno y Virtudes; de la de Virtudes entre Galiano y San Nicolás y de la denuncia de los señores Fernández y Cía., del Palais Royal, relativa al perjuicio que les ocasiona el estacionamiento de automóviles en la calle de Compostela entre las de Obispo y O'Reilly.

ASPIRANTES A CHAUFFEUR

Para ser examinados de chauffeur presentaron en el Registro General del Municipio la documentación correspondiente los señores Pablo María Gálvez Colón y Manuel Puga y Campos.

EMBARGO DE UN AUTOMOVIL

El Juez de Primera Instancia del Oeste informa al Alcalde haber decretado el embargo del automóvil Dodge Brothers chapa número 36743 propiedad del señor Manuel Vallina y Suárez, rogando se le comunique el lugar donde se guarda dicho vehículo.

CARRETILLA SIN CHAPA

Informó ayer a la Alcaldía la Policía haber remitido al Depósito Municipal una carretilla propiedad del Sr. José A. Fernández por carecer de la chapa correspondiente.

CHOFER AGREDIDO

Evelio Valdés González, vecino de 11 y 18, altos de la bodega, fué arrestado por haber agredido lesionando levemente al chofer Manuel Casal y Varela vecino de Varela núm. 3.

NO APARECE

No ha aparecido el auto particular 19570, propiedad del señor Ramón Gómez de Garay, que le hurtaron de la esquina donde se encuentra situado el edificio Metropolitana. El auto se encuentra valorado en la cantidad de 3,000 pesos.

SORPRENDIDOS EN RIÑA

Por haber sostenido una riña en el interior del billar que está situado en San Francisco e Independencia fueron detenidos Dionisio Acevedo Fernández, vecino de Lagunas núm. 45 y el chofer Alberto Morales Díaz que reside en Bruzon y Pozos Dulces.

CHOQUE EN OQUENDO

En la esquina de Villuendas y Oquendo, chocaron el auto 15739, conducido por Roberto Portuondo Ríos y el camión 5669 que manejaba Angel López Gay. El auto sufrió averías por valor de tres pesos.

OCUPACION

Manuel Garrete Pérez, chofer del auto 16171, hizo entrega a la policía de cuatro discos de fonógrafo que se le quedaron olvidados a una señora en su máquina al trasladarla de O'Reilly y Compostela al Hospital Municipal, donde se bajó.

CHOFER ACUSADO

Pedro Vázquez García chofer del auto 291, al servicio del Departamento de Obras Públicas, denunció a la policía que en ocasión de transitar por la esquina de Bélgica y Acosta, el ómnibus número 8 de la empresa Compañía Cubana de Tránsito le ocasionó averías a su máquina, con motivo de conducirlo con excesiva velocidad por la calle de Acosta el chofer Pedro Pérez Barrera.

DENUNCIA DE HURTO

Emilio Mola Durán, chofer del auto 39595, propiedad de Ramón Alvarez vecino de Santa Emilia número 11, denunció a la policía que le habían hurtado una rueda de repuesto que tenía colocada en la parte trasera de su máquina, estimándose perjudicado en la cantidad de 40 pesos sin que tuviera sospechas en persona alguna.

LE INSULTO

El vigilante Borduit de la Sección del Tránsito, acusó de haberlo insultado al chofer que conducía el auto 36847, al requerirlo por estar interrumpiendo el tránsito en la esquina de Brasil y Bélgica, dándose a la fuga.

DANDO CRANQUE

Joaquín Valle Suárez de 37 años, jornalero y vecino de Santo Tomás y Plasencia, se produjo una lesión de carácter menos grave, al darle cranque a un auto en la esquina de Barcelona y Labra.

COMERCIANTE ARROLLADO

Fernando Playa Carreude, de 50 años y vecino de Benjumeda núm. 99 sufrió lesiones de carácter leve, al ser arrollado en la esquina de Bélgica y Monserrate por el auto 17273, que conducía José Vallido y de la Luna, vecino de Camarera núm. 10 en Guanabacoa.

FALTAS

Por haberles faltado al respeto fueron detenidos por la policía Raúl Enrique Rouset, chofer del camión número 665 y José Antonio Alonso López, dueño del depósito de flores situado en Bolivar número 143.

UN CASO CURIOSO

En el segundo centro de socorro fué asistido de una lesión y desgarraduras de la piel en la región braquial y antibraquial derechas, de carácter menos grave Mariano Garzon Terrel, natural de España, de 36 años de edad y vecino de Italia núm. 195, que declaró se había ocasionado viajando en un ómnibus y de pronto sintió un gran estremecimiento y al darse cuenta de que estaba lesionado requirió el auxilio de la policía.

OTRO CHOQUE

En la esquina de Aranguren y Muñoz chocaron el camión 13512, conducido por Andrés González Lias y el carro de cuatro ruedas núm 19199 que manejaba Benjamín Fernández y Fernández.

DISCOS EN LITIGIO

El choger Andrés Rivera Flores, denunció a la policía que le prestó unos discos a Gregorio Sánchez Rodríguez y éste a su vez se los facilitó a Daniel Ruzo Agosto y al recogerlos se dió cuenta que le faltaban seis, que aprecia en la cantidad de seis pesos.

LA RECAUDACION DE LOS UNIDOS

Respecto al año anterior, hay diferencia en más de $212,268

Detalles de los productos brutos estimados en la recaudación durante la semana pasada, correspondientes a la Empresa de los Ferrocarriles Unidos y Almacenes de Regla Limitada.

Semana terminada el 30 de Marzo de 1929, $585.013.62

En igual período del año 1928, $628.740.19

Diferencia de menos este año: $43.726.57

Total desde el 1o. de Julio: $13.979.279 55

En igual periodo del año 1928: $13.767.011.05

Diferencia de más este año. $212.268.50.

AUTOMOVILES CIRCULADOS

Por transitar con exceso de velocidad, fueron denunciados en el dia de ayer por la policía, los autos siguientes:

—Por el vigilante 261, M. Rodríguez, en A. de Wilson entre E y F, el auto número 33337.

—Por el vigilante 1550, R. García, en la esquina de Séptima y Paseo, el auto 12953.

—Por el vigilante 1551, J. Silva, en República y M, con dirección a la Habana, el ómnibus número 130, de la empresa Omnibus de la Habana.

—Por el vigilante 1151, J. Silva, en dirección a la Habana por la calle de República, el ómnibus número 220, de la empresa Cuba.

Por el vigilante 1513, A. Amargo, en la esquina de Zenea y Soledad, los autos 33; 954; 44112.

—Por el vigilante 1938, A. Guerra, en Mencal y 25, el auto 4752.

—Por el vigilante 878, E. Rodríguez, de la Sección de Tránsito, en la esquina de Fábrica y Concha, los ómnibus 41750, de la empresa La Idea! y 40667, de La Favorita.

—Por el experto Fernández de Lara, en la esquina de 16 y 23, los autos: 17811; 25 de La Cubana; 33911; 41570 de La Cuba.

Resumen de la Revolución en México

NUEVA YORK, abril 5. AP.—Las tropas federales que persiguen a los rebeldes, penetraron hoy en el Estado de Chihuahua en dirección a Santa Rosalía, mientras el grueso de la columna federal del general Almazán descansa en Jiménez y La Reforma, después de una decisiva victoria, sobre los 1.100 soldaoos de infantería revolucionarios.

El general Escobar, comandante en jefe de los insurgentes, ha enviado un largo mensaje telegráfico a la Associated Press, declarando que había abandonado su base en Jiménez, después de cuatro dias de ataques por parte de los federales, debido a que le escaseaba el parque. Agrega que la rebelión continuará hasta el final y conferenció sobre sus nuevos planes con sus ayudantes en Ciudad Chihuahua.

Escobar acusa a las tropas federales de "salvajismo", afirmando que ametrallaban las ambulancias en donde se prestaban los primeros auxilios a los heridos. Sigue diciendo que los revolucionarios tienen ahora un nuevo motivo para combatir, que es el de vengar la sangre derramada en las batallas de los últimos días por el más abominable de los tiranos que ha padecido México.

El ejército del general Almazán permanecerá uno o dos días más en La Reforma y Jiménez, hasta que la línea ferroviaria a Torreón haya sido reparada, iniciando entonces una ofensiva contra ciudad Chihuahua.

Declara el general Escobar que los federales perdieron en Jiménez más de la tercera parte de sus efectivos, entre muertos, heridos y prisioneros, mientras los rebeldes tuvieron sólo la vigésima parte de su número en bajas.

El Departamento de Estado de Washington ha adoptado medidas para proteger a los ciudadanos contra los peligros de la revolución mexicana. En vista del avance hacia el Norte de los federales por el Estado de Sinaloa, y de la retirada rebelde, ha despachado un destroyer al puerto de Topolobampo, a unas 200 millas al Norte de Mazatlán, encontrándose en este último puerto el destroyer Smith.

También ha pedido el Gobierno norteamericano al jefe de las fuerzas en Naco, Arizona, que dé un nuevo aviso a los jefes rebeldes de Sonora contra la posibilidad de que pongan en peligro vidas norteamericanas en su bombardeo de Naco, Sonora.

DECLARACIONES DEL MINISTRO DE HACIENDA DE CHILE AL "DIARIO"

Don Pablo Ramírez, de paso en la Habana, en viaje a los Estados Unidos, nos habla de sus estudios en Europa y E. U.

SU PRINCIPAL PROPOSITO SE RELACIONA CON EL SALITRE

"Me ocuparé también de todo lo que se relaciona con el incremento de nuestro comercio internacional". Interview

Presentados amablemente por el Encargado de Negocios de Chile en esta señor Hector Mujica Pumarino, tuvimos el agrado de saludar hoy a bordo del "Essequibo" al Ministro de Hacienda en nuestra hermana la república de Chile.

"La Habana me ha producido la más grata de las impresiones, nos dijo el señor Ministro. He quedado admirado de la hermosura de su edificación y de la belleza sobria de sus barrios residenciales que dicen mucho del señorío de sus habitantes.

"Mi viaje es de estudio para imponerme en los países Europeos y en los Estados Unidos de la organización de las finanzas públicas y muy especialmente de todo lo que se relaciona con la distribución del salitre chileno en los diferentes mercados consumidores.

"Llevo además la muy honrosa misión de agradecer a Mr. Hoover, Presidente de los Estados Unidos en nombre del Presidente Ibañez, su visita a Chile en donde dejó una excelente impresión de capacidad de Estadista y sus conocimientos profundos de las condiciones económicas de los países latino-americanos.

"Mi principal propósito en lo que se relaciona con el salitre es la reducción de los costos de distribución en conformidad con el aumento del consumo mundial.

"Por ejemplo en Febrero de 1927 cuando fuí nombrado Ministro de Hacienda, el precio por 100 kilos de salitre F. A. S. en puertos chilenos fué de 20 chelines (cuatro dolares cincuenta.)

Con este precio fué posible producir solamente 75.000 toneladas por mes. En febrero de este año el precio ha sido reducido a 15 chelines y la producción ha sido aumentada a 280.000 toneladas.

"Si tomamos en consideración que Estados Unidos tiene un consumo de 1.000.000 de toneladas por año, esto demuestra que solo los consumidores norte americanos han economizado más de 12.000.000 por esta reducción de precio.

"El progreso de la situación del salitre y muchas otras económicas y medidas financieras aplicadas en los dos últimos años, por el Gobierno de Chile, han tenido un gran efecto en el tesoro nacional.

"—En 1926 las entradas se calculaban solamente en 755.000.000 de pesos chilenos ($95.000.000) con un deficit de 217.000.000 de pesos. En 1928 las entradas ordinarias han alcanzado a 1.021.000.000 de pesos chilenos con un superavit de 38 millones de pesos.

"Me ocuparé también de todo lo relacionado con el incremento de nuestro comercio internacional y a este respecto soy optimista sobre el futuro de nuestras relaciones con la floreciente república de Cuba, cuya situación en su problema azucarero es muy análoga a la nuestra en el problema salitrero, y ha de ser, estoy seguro solucionado en forma satisfactoria, porque para ello cuenta este gran país hermano del nuestro, con la inteligencia, el patriotismo y la preparación de su ilustre Presidente el General Machado y de sus brillantes y laboriosos secretarios sus dignos colaboradores.

"Me llevó la más grata impresión de mi cortísima estancia en la Habana, que me ha proporcionado la ocasión de conocer y tratar a personalidades de la talla del doctor Martínez Ortiz, cultísimo internacionalista que en la conversación demuestra estar intimamente compenetrado de la situación internacional de los paises del continente americano; y al Dr. Gutiérfez de Celis, erudito y conocedor a fondo en materia de finanzas.

Esta es la primera ocasión en que algún miembro del gabinete de Chile sale del pais durante el desempeño de su cargo, y es la primera vez también que el señor Ramírez, se dirige a Europa. El señor Ramirez es abogado, profesor de Derecho en la Universidad, y ha desempeñado ultimamente los siguientes cargos: Ministro de Instrucción Pública y miembro de la Cámara de Diputados y de la Junta de Instrucción Pública.

Acompañan al señor Ramirez el señor Raul Simón, Jefe de la Oficina de Prasupuestos de Chile, uno de los más reputados financistas de ese país y brillante escritor humorístico, y su secretario particular señor Jorge Silva.

El Encargado de Negocios de Chile ofreció hoy en el Country Club de la Habana un almuerzo en honor del Ministro de Hacienda de Chile señor Pablo Ramirez, quien ha sido por breves horas nuestro ilustre huesped, de paso a Nueva York y Europa por el vapor Essequibo.

Rodearon la mesa, artisticamente adornada, los siguientes señores:

Señor Pablo Ramirez, Ministro de Hacienda de Chile; señor Dr. Rafael Martínez Ortiz; Secretario de Estado; Dr. Santiago Gutiérrez de Celis; Secretario de Hacienda; doctor Miguel Angel Campa; Subsecretario de Estado; señor Tirso Mesa, Jefe de la Oficina Pan Americana; señor Hector Mujica Pumarino; Encargado de N. de Chile; señor Raul Simón; Jefe de la Oficina de Presupuestos de Chile; señor Jorge Silva Secretario Particular del señor Ramirez; Señor Enrique Soler y Baró; Introductor de Embajadores; señor Ricardo Heathley, Agente Comercial de Chile, Javier Urrutia, Vice Cónsul de Chile; Salvador Díaz Ossa.

A las dos y media después de brindarse con Champagne por Cuba y Chile, el señor Ramirez se dirigió con su comitiva a bordo del vapor Essequibo para continuar su viaje a Estados Unidos.

MANIFESTACION AL DR. SARRAIN

Irá al frente de la caballería liberal el Sr José M. Castillo

COMISION ORGANIZADORA

La aludida manifestación se efectuará el día 30 de abril

CONFORME anunciamos en nuestra edición anterior, ayer tarde se reunió en el Círculo de Dragones e Industria la Comisión Organizadora de la Serenata al doctor Felipe González Sarraín, la cual se verificará el próximo día 30 de Abril, víspera del natalicio del querido y popular jefe de los liberales habaneros.

Se encontraban presentes los señores Eduardo Robaina, Rafael Rodríguez, Pedro José León, Manuel Fernández Chaquello, Manuel Antonio Cabañas, los Representantes Giordano Hernández e Ismael Martínez, Luis Boch, José Artigas Ravelo, el Alcalde de Jaruco, Coronel Víctor Simón, Gabino Gras, Argelio Corzo y Pablo Figueredo, miembros de la Asociación de Presidentes de Ejecutivos Municipales del Partido Liberal en la Provincia de la Habana; y los señores doctor Aurelio Méndez, el capitán Buenaventura Gall, Enrique Solís, Ezequiel Sarracent, José Pacheco, Francisco Sáncnez Vázquez, Sergio Grillo, Martín Ayala, doctores Manuel Sánchez Quirós, Arturo Peñaranda y Gustavo Pérez Abreu, Adolfo Morales, Miguel Angel Castro, Alfredo Labarrere, Pablo Díaz Navarrete, Cipriano Vigoa, José Márquez, Pedro Blanco, Juan de la Cruz Hermida, José y Joaquín Peláez, Alfonso Raola, Pablo Sotolongo, Agapito González, Silvio Rodríguez, Miguel Rosado, el concejal Juan Manuel Alvarez Builla, el doctor Adolfo Ponce de León, Manuel Barreras, José Isabel Marquetti, Juan Delgado Collantes, Aurelio Pedroso, Ramón Menéndez y otros significados miembros de la Asociación de Presidentes y Secretarios de Comités liberales de la capital de la República.

Los señores Dr. Aurelio Méndez y Pablo Figueredo dieron cuenta a la comisión de la entrevista que habían celebrado ayer por la mañana con el doctor Felipe González Sarraín, a quien impusieron del propósito que tienen los liberales de la Provincia de ofrecerle una serenata la víspera de su onomástico. El doctor González Sarraín hizo presente que aceptaba el homenaje que le ofrecen sus correligionarios por estimar que toda oportunidad que se le dé al partido de gobierno para exteriorizar su entusiasmo, no solo vigoriza su personalidad, sino que robustece también la gestión patriótica que está realizando el General Machado desde la Presidencia de la República y pone de relieve al propio tiempo, la gran identificación que existe entre el ilustre patricio que rige los destinos nacionales y su pueblo, del cual es su más alto representativo el liberalismo habanero.

En vista de haber aceptado el doctor González Sarraín la manifestación y serenata que se celebrará el próximo día 30 en su honor, la Comisión dió un amplio voto de confianza a los señores Pablo Figueredo y Buenaventura Gall para que en la reunión de esta tarde presenten un proyecto que exprese en la forma que debe realizarse ese acto y los elementos de que puede disponerse para que tenga todo el lucimiento que se merece el distinguido hombre público a quien se va a hacer objeto del agasajo popular.

El señor Figueredo informó a la Comisión que tratándose de un acto genuínamente liberal, el prestigioso correligionario señor José Manuel Castillo al frente de importante núcleo de jinetes, será el encargado de abrir la marcha de la gran manifestación que saldrá del Círculo de Dragones e Industria para dirigirse a la calle C. esquina a 27, residencia del homenajeado.

ESTADO DEL TIEMPO

Nota del mediodía del Viernes.

Alto barómetro en el Atlántico, Antillas, Golfo de Méjico y parte oriental de los Estados Unidos, y notable centro de bajo barómetro sobre Montana extendido por la mitad occidental de Estados Unidos hasta Grandes Lagos y hacia el Sur hasta Méjico.

Pronóstico para el sábado: En general buen tiempo. Subida de las temperaturas. Cielos en parte nublados, con algunos nublados y lluvias ligeras diseminadas por el territorio. Vientos del Nordeste al Sudeste, llegando a brisote.

Observatorio NACIONAL.

VAN JAMAIQUINOS PARA COLOMBIA

La United Fruit solicitó permiso para enviar 5,000

KINGSTON, (Jamaica), abril 5. (AP). — La United Fruit Company ha solicitado del Gobierno colombiano permiso para enviar cinco mil trabajadores jamaiquinos a las plantaciones bananeras de Santa Marta. Debido a la reciente huelga, con graves disturbios, habida allí, se está pidiendo en la región obreros para manipular la zafra del banano.

Se dice que el Gobierno de Colombia estudia la petición, y que es probable que admita unos cuantos jamaiquinos.

FERROCARRIL DE LOS HONDUREÑOS

El congreso aprobó que se haga una investigación oficial

TEGUCIGALPA, Honduras, abril 5. (AP). — El Congreso aprobó hoy una investigación oficial del Ferrocarril Nacional, bajo la administración de la Cuyamel Fruit Company. Se quiere redimir el ferrocarril pagando a la compañía las sumas recibidas, ya que se entregó la línea en garantía por un empréstito de hace años.

M.E.C.D. 2016

DIARIO DE LA MARINA

FUNDADO EN 1832

DIRIGIDO HASTA 1919 POR DON NICOLAS RIVERO Y MUÑIZ

Editado por la Compañía DIARIO DE LA MARINA (S. A.), cuyo programa consiste "en la defensa de los intereses generales y permanentes de la Nación cubana, de los especiales de la colonia española establecida en la misma y de la unión y armonía entre los diversos elementos que conviven en el país".—Art. 1o. de los Estatutos.

OFICINAS: Nueva York . . . . . Broadway at 71 St.
Habana . . . . . Prado 103

PRECIOS DE SUSCRIPCION:

HABANA		PROVINCIAS		EXTRANJERO	
1 mes	$ 1.60	1 mes	$ 1.70	1 año	$ 21.00
3 idem	" 4.80	3 idem	" 5.00	6 meses	" 11.00
6 idem	" 9.00	6 idem	" 9.50	3 meses	" 6.00
1 año	" 18.00	1 año	"19.00		

SUSCRIPCION DOMINICAL:

Sólo para el extranjero

(Países comprendidos en la Unión Postal).

6 meses . . . . . $ 4.20
1 año . . . . . " 8.40

(Países no comprendidos en la Unión Postal).

6 meses . . . . . $ 5.00
1 año . . . . . " 10.00

Esta suscripción sólo da derecho al número de los domingos.

TELEFONOS:

Anuncios clasificados y de suscriptores	A-1014 A-3333	Deportes	A-4732
Quejas de suscriptores	M-8404	Fotógrafo y Rotograbado	M-6844
Redacción	A-0301	Departamento de Radio	M-7714
Anuncios Administración	A-5334	Imprenta	M-9685
		Secretario de Dirección	M-9785

Avance Azucarero

A su paso por la Habana, de regreso a los Estados Unidos, después de haber permanecido un mes visitando las zonas azucareras de Camagüey y Oriente, el señor Earl Du Babst, acaba de aumentar con unas sugestivas declaraciones, el acervo de pareceres en torno a la crisis azucarera. Por esas declaraciones nos enteramos de que los refinadores de la gran república, han descubier to poco menos que un remedio mágico para conjurar la crisis. Después de un año de preparación por conducto del "Sugar Institute"—dice el señor Babst—han iniciado una intensa campaña de propagan da, a fin de aumentar el consumo del dulce producto. Con la acuciosidad matemática que nuestros vecinos ponen en sus empeños especulativos, el dicente calcula que una cucharadita más de azúcar añadida al consumo diario de cada uno de los ciudadanos de la gran república, exigiría el empleo de 1.500.000 toneladas más de las que actualmente necesitan para su provisión sacarina.

Por lo que respecta al problema de la producción, el señor Babst se muestra francamente optimista, y también presenta, al efecto, su correspondiente fórmula, que sintetiza en estas frases: "Deténgase la retirada e iníciese un avance". Para el caso, se pronuncia en con tra de toda medida que tienda a res tringir la producción o controlar la venta de azúcar, paso previo, a su juicio, para restablecer un mercado libre dando así plena confienza a los compradores. Dado este paso, se proseguiría el avance haciendo utilizables todos los puertos de Cu ba y sus naturales ventajas, en la lucha por un bajo costo de produc ción que permita la competencia en los mercados del mundo, propósitos a que se prestan admirable mente las tierras y el clima de Cuba y sus insuperables fábricas de azúcar y ferrocarriles particulares de los ingenios.

El optimismo del señor Babst, su panegírico a la libertad de que según él, necesita en estos momentos la industria azucarera, y el encarecimiento de las singulares ventajas que pudieran permitirnos luchar victoriosamente en los mercados del mundo, se explican cumplidamente, habida cuenta de su carácter de presidente de la "American Sugar Refining Company", y de las provechosas utilidades que en el desarrollo de sus negocios obtiene esa empresa. En el pasado año, la "American Sugar", realizó operaciones por valor de $9 millones 614.432,82 por las que obtuvo utilidades, después de descontar gastos de imprevistos, depreciaciones, intereses y dividendos, ascendentes a $3.418.652,62. El propio señor Babst, en el informe que contiene sus datos, consignó que esas utilidades fueron posibles, no obstante venderse el azúcar refinado a cinco centavos la libra, por el ba jo costo de la materia prima de que Cuba provee en abundancia.

Tenemos, pues, que mientras a los refinadores norteamericanos les asiste justificadísima razón para mostrarse encantados de la vida con la exuberante producción azucarera cubana, abominando de cuantas cortapisas pudieran oponerse a su desarrollo, tal estado de ánimo no cuadra a los productores cubanos, sencillamente porque su negocio no es el de los refinadores. Para éstos el bajo costo de la materia prima es factor de éxito, mien tras que para el productor cubano ese bajo costo implica un ruinoso fracaso. Esto sentado, nada adelan tarían nuestros azucareros con que los ciudadanos de la gran república añadieran un cucharadita más a su cotidiano consumo, si ese aumento no lleva aparejado un precio más remunerador para la materia prima, posibilidad completamente ajena a los planes expansivos de los refinadores. En un orden de consideraciones más amplio, puesto que el asunto no afecta solo a los productores de azúcar sino al país cubano en general y a sus más caros intereses, existe idéntica dualidad con respecto al avance que tuviera por punto de partida la utilización de todos los puertos de Cuba con sus naturales ventajas, en una lucha mundial basada en el bajo costo de producción.

El señor Babst ha tocado con sutil eufemismo, aunque con suficiente precisión, un punto que en estos días preocupa a la opinión pública, como lo es el problema de los subpuertos habilitados. Esa uti lización de todos los puertos de Cuba con sus naturales ventajas, que él proclama como necesaria para inundar el mundo con azúcares producidos a bajo costo, junto con un serio revés para el equilibrio de las rentas fiscales, entraña ría la ruina para el comercio y las industrias cubanas no vinculadas a las grandes compañías azucareras. Los subpuertos habilitados y los fe rrocarriles particulares que tanto encomia el señor Babst, han sido para Cuba dos tremendos y calamitosos azotes. Por ellos languidece el comercio en centros marítimos antes de intensa actividad como Cárdenas, Cienfuegos, Sagua, Gibara, Manzanillo, Santiago de Cuba y Guantánamo; permanecen inactivas la mayor parte del año o desaparecen nuestras antiguas fundiciones y caldererías; sucumben las pequeñas industrias locales; se ha paralizado la construcción de ferrocarriles de servicio público; no prospera la marina mercante nacional y se extiende de uno a otro año la desolación entre los gre mios obreros afectos a las industrias marítimas.

Ofrecen, sin embargo las declaraciones que motivan estas notas, a falta de una sugestión novedosa para el hallazgo de solución adecuada a la crisis azucarera, un apor te estimable para definir actitudes y deslindar los campos. La libertad que el señor Babst reclama para la industria azucarera, ahora, comenzaron por abolirla en sus dominios las grandes empresas posee doras de subpuertos y ferrocarriles particulares. En esos dominios el consorcio no es libre; a los colonos se les prohibe tener en sus fincas otros establecimientos que no sean los destinados a servir comida a los trabajadores, monopolizando así to da actividad mercantil en provecho de la empresa azucarera, que importa todo género de mercancías y las vende no sólo en sus feudos sino hasta en las poblaciones vecinas y en todas las zonas que atraviesan sus ferrocarriles y se prohibe la siembra de frutos menores y la cría de animales para obligar al colono a proveerse de todo en el departamento comercial del ingenio. El avance propuesto por el Presidente de la "American Sugar Refining", aún admitiendo que pudiera favorecer la concurrencia de los azúcares cubanos a los mercados del mundo en condiciones de competencia irresistible por su bajo costo, si ha de ajustarse a los requisitos sugeridos, proporcionaría óptimos negocios a las grandes empresas monopolizadoras, usufructuarias de singulares privilegios, y a los compradores de materia prima barata, sin beneficio positivo para los productores de materia prima y con grave daño para las conveniencias e intereses del país cubano. Unos son los intereses de los refinadores norteamericanos que re presenta Mr. Babst, y otros diametralmente opuestos, los intereses de Cuba

LA SEGURIDAD EN LA AVIACION

POR

Luigi Barzini

La catástrofe que la aviación ha sufrido en Newark, y que ha costado la vida a catorce personas, no representa, como muchos temen, un retraso para la aviación comercial, cuya base para prosperar descansa en la confianza pública. Por fortuna la gente se olvida pronto de las desgracias, si no fuese así nadie viajaría, ni por tierra ni por mar. Pero este espantoso desastre contribuirá a que los constructores de aeroplanos piensen más en la seguridad de los pasajeros aéreos.

En los últimos meses se han perdido muchas vidas en la aviación. Un trimotor Ford que cayó en Spur, Tejas, mató cinco personas el dos de Diciembre último. El 12 de Enero un avión militar Fokker se destrozó en Rayalton, Pa., matando a siete aviadores. Otras siete personas perecieron en la caída de otro Fokker en Nueva Brunswick, N. J. hace poco más de un año. Un Dornier-Wal que se precipitó en la bahía de Rio de Janeiro fué la tumba de catorce personas que se preparaban a dar la bienvenida a Santos Dumont. Y la lúgubre lista no termina aquí.

Hay algo que se observa en estas catástrofes: que se trata más bien de accidentes acaecidos a los grandes aparatos para pasajeros, que a los pequeños velívoles, aun cuando son estos últimos los que más vuelan. El correo aéreo que está confiado a los aeroplanos pequeños, cubrió en 1928 un recorrido de cerca de diez millones y medio de millas aéreas en el territorio de los Estados Unidos.

La razón es que la mayor parte de los aterrizajes forzados de un aeroplano se deben a una parálisis de los motores: y cuando la fuerza motriz falta es mucho más fácil para un aeroplano pequeño el buscarse un campo de aterrizaje y de salvación, que para un aparato mayor y más pesado, el cual rápidamente pier de el control y por lo tanto es menos gobernable. Los grandes aparatos, faltos de propulsión, necesitan grandes espacios y condiciones especiales de viento para hacerse a tierra con una relativa seguridad. La vida de los pasajeros depende, pues, de la regularidad de los motores.

Ahora bien, la perfeción de los motores aéreos ha llegado a tal punto, que ya la parálisis de un motor es un caso excepcionalísimo. Pero, sin embargo, acontece. El motor matemáticamente seguro aún no existe. Para tener una idea de la mecánica moderna y de los milagros que ha conseguido realizar, basta con pensar que cada explosión propulsora en un cilindro de motor, tiene una potencia de treinta o cincuenta caballos; las paredes del cilintro son de un espesor ínfimo, milimétrico, y en un minuto tienen lugar más de mil explosiones en el mismo cilindro. Si agregamos a esto las complicaciones de los hilos de la dínamo, de los tubos del aceite y de la bencina que todos en conjunto tienen que trabajar de una manera exacta, minuciosa, poderosa y perfecta, no podemos menos que asombrarnos de que con su extraordinaria delicadeza resistan indefinidamente a esfuerzos tan fantásticos. Pero falta la certidumbre absoluta de que todo marchará siempre bien.

Los grandes aeroplanos tienen por lo general tres motores. Si uno se para, los otros dos bastan para continuar marchando, si no hay tempestad. Pero ¿si se paran dos motores? Esto es poco probable, pero no imposible. Y esto fué, lo que sucedió en Newark, lo cual es, además, la causa de muchas catástrofes. La garantía aparentemente perfecta de seguridad absoluta, es lo que ahora preocupa a los constructores americanos, entre ellos a Lawson, quien está creando un aeroplano para pasajeros, con doce motores. En este aparato se necesitará que se paren a un mismo tiempo cuatro o cinco motores para verse obligado a descender. Y esto parece estar fuera de la posibilidad imaginable.

El porvenir de la aviación comercial depende del valor de los constructores al afrontar el problema de la distribución de la fuerza en un número mayor de motores en los grades velívolos. Quizás es un problema más financiero que técnico. No se puede poner doce o catorce motores si no es en un aeroplano de capacidad desmesurada, que transporte por lo menos cincuenta o sesenta pasajeros, y cuyo costo no bajaría de medio millón de dolares. Tenemos, pues, que la seguridad del vuelo depende del desarrollo de la aviación.

Pero, al llegar a esta conclusión, nos preguntamos, acaso el desarrollo de la aviación no depende de la seguridad del vuelo?

Nueva York, Marzo de 1929.

COPYRIGHT 1929 BY PALLAS FEATURES SYNDICATE

BibliografíA

Libros Recibidos en el "Diario de la Marina"

Derecho, Organo oficial de la Asociación de Derecho, Marzo 1929 La Habana. Altísimo exponente de nuestra cultura estudiantil, esta revista, bellísima considerada tipográficamente, revela en todas sus aspectos el elevado ideal en que sus directores se inspiran, haciéndolos merecedores de que se les aplauda y aliente con vivo entusiasmo por su noble esfuerzo al crear un órgano tan digno de ser porta voz de la juventud cubana consagrada al estudio de las leyes, laudable empeño para hombres de bien.

Y cuando el venerable Enrique José Varona, "vir bonus, dicendi peritus", el sutilísimo Ricardo Dolz, la acerada pluma de un Sergio Carbó, Enrique Roig con su potente mentalidad, Agustín, delicado poeta y otros tan valiosos elementos, aportan a "Derecho" como ofrenda y tributo al Benjamín de la prensa cubana, los dones de su talento, se comprende todo el significado que ha de tener, como órgano de porción tan escogida de la opinión en nuestro país, esta nueva publicación que me honro hoy en mencionar y a la que deseo larga y próspera vida y sobre todo que ejerza potente influjo en aquéllos que al estudiar nuestras leyes, constituirán las nuevas generaciones que han de velar por el bien de la República.

J. J. V.

LAS ELECCIONES DE LOS ITALIANOS

POR

T. Castañeda

Anunció hace un año, Benito Mussolini, su proyecto de elecciones para perpetuar el Fascismo en Italia, al mismo tiempo que rechazaba la soberanía popular y el Gobierno Representativo.

La Cámara de Diputados aprobó ese proyecto y las primeras elecciones por ese sistema se celebraron el domingo 24 de Marzo último.

Quiere esto decir que por primera vez en la Historia del Parlamentarismo no hay en la Cámara popular más que representantes de un solo Partido, que es el Fascista.

Por el proyecto de Elecciones del Fascisco quedó abolido el Sufragio Universal.

De los 40 millones de habitantes próximamente que tiene Italia, hay nueve millones con derecho a emitir el voto electoral. Hay que decir, de pasada, que las mujeres no tienen derecho al sufragio en Italia.

De 8.650,000 votantes que depositaron su voto en las urnas, más de 8.506,000 votaron por los candidatos fascistas y sólo 136,000 contra ellos.

Ya se sabe que los votantes tenían que aprobar o rechazar los 400 candidatos en un solo grupo, que habían de constituir la Cámara de Diputados.

Sobre dos cosas iban a votar los electores; la una la continuación o rechazo del fascismo, esa era la oficial; y la otra que flotaba en la vida política y social de todos los italianos era el Convenio celebrado entre el Estado Italiano y la Iglesia Católica.

Socerdotes y Monjes votaron en gran número en toda Italia por los Fascistas que son los que han traido, con Mussolini, la reconciliación con la Iglesia.

En ese día 24 de Marzo se celebraba también el 10 aniversario de la fundación del Partido Fascista.

De los 800 candidatos de la primera lista del Partido Fascista, el Gran Consejo Fascista escogió 350 candidatos y añadió 50 nombres para completar el número de 400, que era el total de Representantes que había fijado la Ley para Italia.

El resultado ha sido que el Gobierno Fascista, por el voto nacional, está autorizado para llevar a cabo su Programa sin ninguna oposición en el Parlamento.

Ese **plebiscito** del día 24, que es como los Fascistas prefieren llamarlo, demuestra, digan lo que quieran los pocos adversarios de Mussolini, que viven expatriados, demuestra la inmensa popularidad de éste en Italia después de los seis años transcurridos de la célebre "marcha sobre Roma" desde Nápoles.

Queda así totalmente triunfante la opinión italiana fascista, sin que nadie haya protestado de ninguna ilegalidad que presidiese, acompañase o siguiese a la liza electoral.

Cierto que pudiera decirse que en la forma de emitir el sufragio, nadie haya podido demostrar ni la sombra de una ilegalidad como lo demuestra que, apesar de la libertad concedida por la Ley de formular protestas, ni una ha habido entre los millones de italianos que emitieron su voto.

Al día siguiente de la votación, o sea el 25 de Marzo por la mañana, el Primer Ministro Mussolini comunicó al Rey de Italia el brillante resultado de la elección, habiendo sido honrado ese Presidente del Consejo por los plácemes y felicitaciones del Rey Víctor Manuel III.

Los Fascistas a su vez, exteriorizaron su satisfacción en toda Italia, por medio de procesiones patrióticas y cantos y músicas de entonaciones fascistas.

En algunas Provincias como en Taranto, Zara, Lece y Ferrara, llegó el número de votantes al 98 por ciento de los inscriptos.

Los votos en contra fueron en las ciudades del Norte de Italia, como Milán, Génova y Turín, en que el socialismo había hecho presa en tiempo de Giolitti.

En Milán hubo 23,000 votos contra el Fascismo, en Génova, 8,000, en Turín 7,000 en Trento y Bolonia, 5,000, en Como, Cuneto y Udina 4.000.

LA HACIENDA FASCISTA

Para que tantos millones de hombres hayan votado como uno solo por sostener al Gobierno de Mussolini, espreciso que mucho deban a éste los italianos y que además crean que es insustituible en la Gobernación del Estado; así vemos que la semana antes de las Elecciones Generales el Ministro de Haciendo, Signor Mosconi, hablando el 18 de Marzo a los Consejeros del Banco de Nápoles, les decia hablando de la gestión de la Hacienda del Reino de Italia, que podía afirmarse categóricamente que Mussolini había fijado, por la estabilización, el actual valor de la Lira, al cual se ha adaptado la economía nacional, y no sufrirá ningún cambio. El Presupuesto de 1929-30 presentado ya a la Cámara, demuestra una situación sólida económica, avalorada más todavía por el convenio a que se ha llegado entre la San ta Sede y el Gobierno de Italia.

En cuanto a la Deuda Pública, el Gobierno presidido por Mussolini, ha seguido escrupulosamente su propósito de no hacer emisiones de valores de ninguna clase.

Antes al contrario, la Deuda flotante se ha reducido de 95,500 millones de Liras, a 87,000 millones.

— ¿Cuando piensan variar el menú?
— No sé, señor. Como el patrón le debe al cocinero seis meses...

(De *Le Rire*, París)

Un Día en Nueva York

CON LA PRIMAVERA LLEGA EL CIRCO A LA GRAN CIUDAD, Y GRANDES Y CHICOS SE CONGREGAN A ADMIRAR LOS ANIMALES Y LOS PIERROTS

Por D. WALTERS

(Corresponsal de DIARIO DE LA MARINA

NUEVA YORK, Marzo 1.—Fué tal vez Barnum, el hombre legendario del circo, o tal vez fué otro, pero lo cierto es que el Circo vino a Estados Unidos para quedarse. Es la gran institución americana. Grandes y chicos se congregan en los primeros meses de la primavera para dar la bienvenida al Circo.

¿Qué se hace el circo en los meses de invierno? Pocos lo saben. Este cronista ha visto en Florida y en los pueblos de la frontera mexicana, partes del circo en los meses fríos del norte. En el invierno el circo se distribuyo entre los pueblos de clima benigno.

Pero tan pronto el sol comienza a calentar los días del mes de marzo, la caravana comienza su marcha hacia el norte. Vienen de distintos puntos: de California, de Texas, de Louisiana, de la Florida. Todos marchan por las carreteras en camiones enormes, seguidos de multitud de chiquillos. La caravana camina por semanas sin detenerse. Y por fin como primera señal de primavera se reconcentran las distintas unidades en un punto al norte de Nueva York, cercano al Jardín Zoológico del Bronx, y ahí se inicia la temporada.

La ciudad se llena de inmensos carteiones representando escenas del circo. Los chicos de la vecindad acuden presurosos solicitando de los gerentes empleos como aguadores de los elefantes, y así consiguen entrada gratis al Circo.

Porque el circo es una institución americana: tan americana como pudiera serlo la Estatua de Bartoldi en el Puerto de Nueva York, o el edificio Wolworth, frente a la Alcaldía, o el monumento de Washington en la capital. Porque en otros países hay circos, pero ninguno tiene el esplendor del circo americano.

Para mantener uno de estos circos es preciso tener muchos millones de dólares cada año. Hay que alimentar un ejército de elefantes; una flota de focas; un jardín zoológico completo incluyendo papagayos, osos polares, lobos, antílopes y hasta pulgas. Y cada uno de esos animales requiere condiciones especiales y circunstancias climáticas especiales para poder vivir. Y hay que alimentar a toda esa legión de animales por seis meses cada año sin que produzcan nada durante ese período.

Y al ejército de cuadrúpedos se une otro ejército de bípedos; los pierrots y las colombinas; los acróbatas, y el resto de elenco del circo. El circo americano se reune en los grandes parques de jugar base ball; en Madison Square Garden, o en algún otro lugar de gran capacidad. Y allí hace su agosto durante la primavera. Pasada la primavera el circo sale de Nueva York.

Los caballeros que hacen posible el grandioso espectáculo son maestros en el arte de publicidad. Cada día hay un medio nuevo de atraer la atención del público. Unas veces es un lobo suelto por las calles. Otras veces es una linda acróbata que se casa o se divorcia; otras veces es una gran novedad Este año observo que anunciar el proyectil humano.

Este nuevo aditamento del circo es un nombre de carne y hueso como usted y como yo. La única diferencia es que este hombre sirve de proyectil a un cañón de sitio. Se dispara el cañón y el hombre sale disparado a través del circo lo mismo que lo hiciera un proyectil, describiendo una parábola de 45 grados o más y cayendo como cayera un proyectil sobre la red que se tiene preparada ad hoc.

En la historia del circo este espectáculo se lleva la palma como emocionante. El gerente del circo hablando con los periodistas sobre este proyectil humano sabiamente les dice:

"No me gustaría que publicasen nada acerca del proyectil humano. Pero si lo hacen, sería bueno que advirtieran a los cardiacos que se fuesen antes de comenzar tal espectáculo, porque no hay nada que produzca tanto sobresalto como este número del programa."

Con tal advertencia los diarios hablan bajo enormes títulos sobre el proyectil humano. Intervienen las autoridades y el circo recoge con tamaña publicidad grandes ingresos en taquilla.

Artículos de interés humano llenan las páginas de los diarios metropolitanos cuando el circo está entre nosotros. Un día es Alicia, la elefante que ameraza suicidarse porque han colocado a Otto, su amante, en una esquina lejana; otras veces es Buto, el tigre feroz que ha aprendido a tocar la corneta; otro día leemos que los simios irán a la iglesia y han aprendido a persignarse.

Y así, después que el gerente ha hablado con los periodistas, ha distribuido sendos habanos y billetes para toda la familia, deposita en los bolsillos reporteriles grupos de fotografías, "por si acaso se presenta la ocasión" insinúa con su sonrisa más atractiva.

Y así este maestro del arte de la publicidad logra mantener a diario el recuerdo del circo en la mente del americano. Y es por esta facultad prodigiosa para la publicidad que se decía que Mister Tex Rickard, el malogrado monarca de las coliflores púgiles, había aprendido su arte con Mr. Phineas T. Barnun, el introductor del Gran Circo como institución americana hace varias décadas.

Corresponsal.

EL PINTOR. — Debe usted ser muy aficionado a la pesca. Lo veo todos los días aquí.

EL OTRO.—No crea. Es que, como soy casado con dos hijas, suegra y una hermana, cualquier cosa es preferible, ¿no le parece?

(De L'Sonrire, París.)

Amor es una Barca

Amor es una barca de florido velamen
que visita los puertos sin regresar jamás.
Alma que estás soñando con los bellos países
de las dichas supremas, aventúrate al mar.

No dejes que se aleje. Saborea la audacia
Embriaga de osadía tu febril mocedad.
Si te quedas en tierra sufrirás para siempre
inconsolablemente la nostalgia fatal...

Amor es una barca de florido velamen
que visita los puertos sin regresar jamás.

Mary MORANDEYRA

Jornada de Hoover

Por ANTONIO ESCOBAR

EL Presidente Hoover duerme en la misma alcoba de la Casa Blanca, en que han caído en brazos de Morfeo todos sus antecesores, de Roosevelt al buen Calvino Coolidge. Se levanta a las siete y procede a sus abluciones, que, sin duda serán "completas", como lo eran las de Wellington, según un autor inglés; dando a entender que aquel hombre de guerra no se limitaba a lavarse la cara y manos, sino que tomaba un baño de cuerpo entero.

Después el Presidente se afeita; no lo afeitan. Sigue la prudente conducta de Napoleón, dada a conocer por Federico Masson, autor de unos cuantos libros muy notables sobre la familia Bonaparte. A Napoleón le enjabonaba la cara su ayuda de cámara, que enseguida le presentaba un espejo, ante el cual, de pie, se rasuraba el vencedor de Austerlitz. Si entonces hubiera habido maquinitas de afeitar, el sirviente hubiera "barbificado" con una de ellas al Emperador, que no correría el riesgo de ser degollado. Dejarse afeitar con navaja habría sido una invitación al regicidio.

Aseado, "barbificado" y vestido Mr. Hoover, da un corto paseo por el pórtico sur de la Casa Blanca y almuerza.

Para esta función la familia no suele congregarse, a no ser cuando hay algún invitado. Cada cual opera cuando llega sin aguardar a los demás de la casa. El Presidente es el más madrugador; y su **menú** siempre el mismo: fruta, huevos revueltos con tocino y café; monotonía que no es americana, sino inglesa. En Inglaterra la mayoría almuerza jamón, huevos fritos y te. La minoría se compone de los que consumen un variado **menú**, porque tienen con qué pagarlo y de los que por estar mal de fondos, tienen esta variación: unos días pan y té, y otros... quedarse sin almorzar.

A Mr. Hoover lo acompaña a la hora del almuerzo, un soberbio perro de policía, muy inteligente, llamado "Tut"; que es la abreviación de Tut-ank-Amen, aquel rey de Egipto, extraído hace pocos años de su sepulcro por un arqueólogo irreverente y un millonario, deseoso de salir en los periódicos.

Al almuerzo sigue un tabaco grande, obscuro y aromático; porque el Presidente es un fumador de calidad y de cantidad. Cuando no está muy ocupado o en algún acto de ceremonia, quema de lo bueno. Y apropósito de esto, repetiré una historia ya contada en uno de estos artículos.

Un dia iba Mr. Hoover por una de las Avenidas de Washington, cuando sintió la necesidad de fumar; se puso un tabaco en la boca y buscó, inútilmente, fósforos en los bolsillos. Vió un negro, parado en el borde de la acera, que chupaba una espantosa "mabinga". Se la quitó, sin decir una palabra, encendió su tabaco y después de tirar el del negro, le dió a éste uno de los suyos; y siguió su camino; conducta muy plausible.

El Presidente no fuma con boquilla ni usa cuchilla o tijera para cortar la punta del tabaco; la desbarata con las uñas. Trasmito estos detalles a Cuba para los efectos consiguientes. Si se quiere tener propicio a Mr. Hoover—y sabido es que conviene contar con amigos hasta en el infierno—que no se le "homenajee", porque desprecia eso, como todo hombre de juicio; que se le regale tabacos mayúsculos, de cazador para arriba.

A las nueve llega Mr. Hoover a su despacho, donde lo aguarda su Secretario Particular, que es "un chico de la prensa" Mr. Jorge Akerson, ex-redactor del "Tribune", de Minneapolis; y también está allí la taquígrafa Miss Ana Shankeu, que lleva diez años trabajando para Mr. Hoover. Este sabe dictar; piensa lo que dice y no necesita que le lean lo que ha dicho, porque lo recuerda.

La primera hora de oficina se emplea en dictar y en conferencias con el personal de la Secretaría Particular. A las diez comienzan a entrar los funcionarios públicos y otras personas con **appointments**, esto es, a quienes se ha concedido audiencia. El Presidente las hace sentar enfrente de él y tiene un lápiz en la mano derecha y un tabaco en la izquierda. Habla poco y sonrie mucho; no hace más que las preguntas indispensables.

Cuando un visitante ha consumido ya la cantidad de tiempo que se le ha asignado, y hay que eliminarlo, el Secretario ya al despacho y habla al oido al Presidente. Si esto no basta para que el visitante se retire, Mr. Hoover hojea un cuaderno que tiene sobre la mesa, como si buscase algo; y si ni aun con esta indicación, la mosca se aleja, el Presidente se pone en pie, lo cual significa que la audiencia ha terminado.

Se cuenta que Bismarck ideó una treta eficaz para espantarse las moscas de alta categoría, como Embajadores, Príncipes, Grandes Duques de Lagerbier y Bockbier, etc., a quienes no podía despedir en seco como a un General, un Director o un miembro del Parlamento. Cuando ya una entrevista había durado media hora, el ujier, amaestrado por Bismarck, abría la puerta del despacho y decía:

—Su Alteza la Princesa ha ordenado ya el carruaje.

Con lo que la mosca, después de las genuflexiones de reglamento, se apresuraba a retirarse.

A las doce tiene Mr. Hoover lo que en las monarquías es "besamanos" y en esta república es apretamanos. A esa hora aguarda al Presidente en un salón la gente menuda, que no se sienta ni está mucho tiempo. No viene más que a dar un apretón de manos y a decir unas cuantas palabras. Mr. Hoover, con su Secretario Akerson a un lado y con dos polizontes de la "Secreta" detrás, se sitúa en una de las puertas del salón, por la cual van saliendo los "apretadores", a quienes despacha pronto.

Durante las Presidencias de Harding y de Coolidge este desfile era diario. Mr. Hoover lo ha limitado a dos veces por semana; en lo cual ha hecho bien, porque la cosa es pesada y carece de utilidad, sobre todo desde que en el cine podemos ver al Presidente a pie, sentado, a caballo, en auto y pescando con caña. Yo he visto al buen Coolidge vestido de indio, con una diadema de plumas de gallo, que pusieron ternura en mi corazón y humedecieron mis ojos "ya desacostumbrados al llanto" como dijo Cánovas al hablar de la muerte de Ayala.

El lunch presidencial es a la una. Cuando Mr. Hoover era Secretario de Agricultura lunchaba en su oficina; comía poco para no perder tiempo y para estar en disposición de seguir trabajando: un sandwich y un vaso de leche; y con frecuencia manzana, al cual es aficionado.

A las dos y media está el Presidente de vuelta en su **offise**, donde recibe a los Secretarios de Departamento, con los cuales conferencia sobre asuntos importantes. Esto dura hasta las cuatro. Desde esta hora hasta las seis, más papeleo con los dos Secretarios Particulares y con la veterana taquígrafa Miss Shankey. Y a las seis termina la jornada del Presidente.

A las siete y media es la comida, a la cual siempre son invitados uno o dos Secretarios de Departamento y algún amigo personal de Mr. Hoover. Este no es de mucho comer y sabe defender su estómago, que no le da disgustos; gracias a esta moderación, el Presidente no ha estado enfermo desde hace largos años.

Después de la comida, conversación hasta las diez y media, cuando Mr. Hoover se acuesta. En la cama suele leer algo; en los más de los casos, una **detective story**, o novela policiaca; género interesante y además, según un crítico inglés, instructivo, porque "enseña a los polizontes y a los malhechores".

Me tomaré la libertad de agregar que a mi también me gusta ese género y que pocos autores me han dado tan buenos ratos como Conan Doyle; quien ha renunciado a escribir de eso para dedicarse al espiritismo, que ni es género ni interesante ni enseña.

NEW YORK, Marzo 1929.

De Semana A Semana

Por GILBERT K. CHESTERTON

(VERSION DEL INGLES POR ANTONIO M. SEPULVEDA.)

Un distinguido militar anunció recientemente la visita de un budista chino que vendrá a Inglaterra con el firme propósito de abolir las luchas armadas, definitivamente. El caballero en referencia agrega que budismo es sinónimo de ilustración y que únicamente los ilustrados pueden acabar con la guerra. Como esto parece un simple proceso de reforma no seré yo quien critique sus buenos deseos. No sé si el escritor ha profundizado en el viejo truco de comparar la esclarecida civilización de los budistas, con el oscurantismo de los cristianos. El, como la mayoría de los hombres de esta era de confusión, se ofusca y usa la misma palabra en dos sentidos diferentes, y desde luego se pone en frente de la religión cristiana. Dice que el budismo es mejor que el cristianismo, y que éste no será bastante bueno hasta que no se transforme en una religión distinta. Tal logomaquía no altera en absoluto la opinión que tenemos de nuestra institución milenaria. La clave del asunto está en que el crítico militar asegura que "los cristianos han fracasado" en su intento de abolir la guerra debido al hecho lamentable del oscurantismo religioso. Mejor dicho: por no tener la suerte de ser budistas.

Ahora bien: ningún europeo se enojaría con los asiáticos por que lleven a cabo tan feliz iniciativa. Si el amable chino trae el talismán infalible para acabar las pendencias en Inglaterra, nos permitimos sugerirle la idea de que permanezca en su tierra de donde es oriundo, hasta que acabe con las reyertas encarnizadas de China. Guerrear no ha sido un hábito exclusivamente de pueblos cristianos.

Si nos va a repetir diez veces a la semana que nuestra religión ha sido incapaz de hacer nada bueno porque no ha suprimido las tendencias bélicas, ¿qué diremos de las probabilidades de buen éxito que tiene en Europa el pacificador chino, cuando se viene sin haber decapitado el monstruo de la guerra en tierras del Asia? Parece más posible la finalidad práctica de los cristianos, que la metafísica de los adoradores de Buda. Es menos remota la posibilidad de que un franciscano hubiera podido influenciar la política de Ricardo Corazón de León, que un monje budista—empapado de la ciencia del Nirvana— pudiera detener la marcha de Genghis Khan. El budismo no es la más sólida garantía de que un afiliado a esa religión pueda extirpar la tendencia a la lucha.

La verdad es que de tanto hablar de abolición, los hombres se entienden cada vez menos; ponen en evidencia su ignorancia, que es lo que caracteriza a la humanidad. Aún cuando el hombre sea creyente y bueno, siempre se encuentra en una posición falsa. En cuanto al militar que escribió la carta sobre el budismo es un vivo ejemplo de lo que dejo dicho. No es ni cristiano ni budista.

Estas son pruebas a que se somete la religión de nuestros padres. Yo, aparte de mi lealtad y mi fe, soy consecuente con mis progenitores y con mi reputación de buen inglés y de europeo, pienso que ha llegado el momento de calificar esas actitudes como se merecen. No es un baldón para el cristianismo ni para ninguna religión por grande que sea, el no haber hecho al hombre perfecto. Si después de siglos de disparidad existe todavía quien abrace la fe, es precisamente porque la religión logra mantenernos un ideal. Sería mucho más lógico vituperar a los incrédulos. Son los novelistas y los ensayistas escépticos los que sostienen que la guerra se acabará porque el Estado va a imponer la paz universal. El cristianismo no ha prometido nunca imponerla. Tiene un gran respeto por la libertad individual. Los teóricos escépticos acumulan utopías y nunca se les reprocha cuando los contradicen los hechos. Sólo hacen responsables a los creyentes.

El ideal de Buda seguirá siendo bueno para quienes prefieren lo inferior a lo excelso. Hay una gran divergencia de opiniones acerca del ideal de Buda especialmente entre los mismos budistas. Por eso es una vulgar injuria vilipendiar a los que creen en Jesucristo. El misterioso caballero chino puede imponer su concepto de paz a todas las naciones del orbe, pero todavía le queda una tarea más difícil: darle a los teósofos la definición de teosofía. Algunos de los discípulos del gran Gautama interpretan su ideal como una liberación de todo deseo o esfuerzo o esperanza. En ese sentido no solamente significaría abandono de las armas sino, un abandono absoluto de todo orden de cosas. Desalientan por igual la inclinación al placer y la inclinación al trabajo. Equivale a decirle al guerrero que un gran desagrado le espera si llega a ser conquistador, porque la guerra no vale la pena de ganarse; le dice a quien está enamorado, que el objeto de su amor no se merece la molestia que se tome en alcanzarlo; y es como decirle al poeta que su poema no mereció haber sido escrito. Puede ser que las gentes estén equivocadas acerca de lo que significa la amenaza del budismo. Puede que los otros estén en el error acerca de lo que ha prometido el cristianismo. Abrigo la esperanza de no oir más al mundo culpar a la Iglesia por no haber salvado a quienes no quieren salvarse. Estoy dispuesto a oponer una teoría aún cuando sea terrífica hipotesis sobre el fin del mundo.

Londres, Marzo de 1929.

(Copright 1929 By Pallas Features Syndicate.)

M.E.C.D. 2016

RISGO DIO UNA LECCION DE BOXEO AL NORUEGO OTTO VON PORAT

El Gigante Malibrán y el Cocinero Ocuparán el Star Bout de Esta Noche

Víctor Ferrand se rajó frente a Castillito, por lo que los promotores han mejorado el programa poniendo en la pelea estelar a dos mastodontes que se fajan muy duro.—La "Arena Colón" se verá abarrotada

Ha sido inexplicable, pero es cierto. Víctor Ferrand no quiere pelear con Gilberto Castillo. Desde ayer por la tarde circuló el rumor y aunque el barcelonés lo negó hasta el último momento, había una realidad, que tenemos que aceptar, como la han aceptado los promotores. Inútil que Aramís le hiciera ver que le llamarán cobarde, que se juega su nombre, que le ocasiona trastornos a los promotores... No pelea... ¡Y no pelea$

Y la Cuban Promotors, dando una prueba de como sabe trabajar, ganándose un aplauso, haciéndose acreedora a los más cálidos elogios, no ha desmayado por eso y, pese a que sólo ha tenido unas breves horas de que disponer, han firmado otro star bout. Martín Pérez y Federico Malibrán, los dos terribles adversarios, aquellos mocetones de fuerzas gigantescas que una noche pusieron al público en pie en la Arena Colón, que tienen el capítulo más brillante de las peleas sangrientas y emocionantes de nuestra historia pugilística, vuelven a medir fuerzas.

Adolfo Font, el querido compañero, le concede a Malibrán la revancha que tanto pedía. ¡Había que ver el alborozo del gigante de Sancti Spíritus al saber que en vez del 13 era hoy "su día".

—"Martín me noqueó por pura suerte. Yo le tenía "groggy", pero me sorprendió. Me he entrenado como nunca, le he "cazado" y espero repetir con él lo hecho hace dos semanas con Rojas, el heavy weight del Ejército".

Y Malibrán tiene razón. El muchacho promete mucho, muchísimo. Sabemos que tiene punch, que es valiente, que resiste y todas sus peleas en la Habana han resultado sensacionales. Esta noche, frente a Martín Pérez (el Terrible Cocinero) le veremos hacer un papel dignísimo.

UN BUEN SEMI-FINAL

Como hemos dicho desde hace días, Alberto León y Alcibiades Ortega han hecho un entrenamiento duro para esta pelea. Ambos son adversarios y tienen el mismo fin. Ortega, que está loco por ganarse los aplausos de los habaneros como se los ganó en Camagüey peleando con Relámpago Sagüero y con Anisio Orbeta, ya con más noción de la distancia y con mayor soltura ha de lucir mucho, siendo muy probable que pueda vencer León, pese a que éste da unos puñetazos terribles...

PATENT LEATHER, EN PELIGRO

Después del star bout hay una pelea que interesa muchísimo. La de Patent Leather Kid. El tampeñito ha demostrado en la Habana tener condiciones para convertirse rápidamente en un peleador de star bout y se cree que su encuentro de esta noche con Alfredo Vidal es una prueba.

Patent Leather Kid, con punch, coraje, resistencia y que sabe boxear, espera salir airoso. Sin embargo, el "carro de prueba" no es nada tranquilizador, no es nada seguro...

LOS OTROS BOUTS

Mario Jardines, que sale siempre al ring a "fajarse" tendrá un contrario digno de él en Baby Marmon, pelea que promete ser interesante, reñida, merecedora de aplausos.

Felipe Corbo, agresivo y fuerte, se batirá en el otro preliminar con Armando Pallés, un novato que ha demostrado en los entrenamientos ser muy bueno.

MARTIN, FAVORITO

Según hemos podido saber, anoche, en los círculos pugilísticos, se había hecho favorito a Martín Pérez para la pelea, fundándose en que ya una vez ganó... Pero fué de suerte, como dice Malibrán. El vencedor peleará con Santiago Esparraguera.

En este grabado figuran dos de los pugilistas que van camino de la fortuna en los Estados Unidos: Santiago Zorrilla y Tod Morgan, los que se batieron anteanoche en Los Angeles, resultando vencedor por decisión de los jueces después de fiera batalla Tod Morgan.

Johnny Risco Se Anotó un Triunfo Sobre Otto Von Porat Por Decisión

Risko comenzó con una gran furia, propinándole golpes de todos coloires a Otto que vino a disparar el primer golpe de consideración en el sexto round

BOSTON, abril 5. (AP).—Johnny Risko recobró lo bastante de su antigua forma para dar a Otto von Porat el larguirucho noruego una tremenda paliza aquí esta noche en los diez rounds que pelearon en el Garden como bout estelar del programa.

El panadero de Cleveland que ha sido vapuleado últimamente por tres diferentes contrarios, ganó todos los rounds empleando la táctica de acercarse mucho impidiendo que von Porat le pegase algo que no fuesen jabs de derecha. Johnny recibió la mayor parte de esos ligeros golpes en la parte superior del cráneo al retroceder.

Risko inició su feroz ataque en el primer round golpeaodo furiosamente el cuerpo del noruego quien llevándole la cabeza en estatura y con gran ventaja en alcance trató de quitárselo de encima con sus jabs.

Risko se volvió aún más agresivo en el segundo golpeando reciamente el cuerpo del gigante y arrimándose tan cerca que éste no podía valerse de sus largos brazos. La ventaja del panadero fué aumentando con cada round y no fué hasta el sexto que Von Porat pudo descargar una trompada dura, un hook de derecha a la cabeza que atontó a Risko. El noruego aplazó el aprovecharse de la ventaja así adquirida y Risko pudo de esta suerte metérsele de nuevo dentro de su guardia y continuar su recio martilleo contra el cuerpo.

Durante los últimos cuatro rounds Risko trató desesperadamente dar un golpe paralizador. Embistió al noruego yéndosele encima con furia casi loca, pero el larguirucho escandinavo pudo digerir el castigo asiéndose a su adversario. Durante el último round Risko despreció hasta los movimientos más elementales de defensa, tirando golpes al cuerpo con toda la rapidez con que podía hacer girar sus brazos. Estaba abierto de par en par todo este tiempo, pero von Porat parecía más decidido a tratar de durar los diez rounds que a igualar la cosa con uno de sus célebres puñetazos de derecha.

Ambos contendientes pesaron 193 libras y von Porat entró en el ring con un logro de 2 a 1 a su favor. La decisión no obstante fué recibida con entusiasmo por los 12.000 espectadores.

WALKER COCHRANE ESTA IGUALADO EN SU MATCH CONTRA FELIX GRANGE

N. YORK, abril 5, (AP.) — Walker Cochrane, de Hollywood, igualó su match a doce bloques al cuadro 18.2 con Félix Grange, de Francia, al ganar hoy ambos bloques jugados a 300 carambolas cada uno. Cada uno de los contendientes ha ganado cinco de ellos hasta ahora.

EN LOS CAMPOS DE TRAINING

—Los Cubs del Chicago siguen dando muchos palos.
—Solo tres escones recibieron los Cardenales.
—Babe Ruth disparó ya su primer jonrón del año.

HOUSTON de Tejas, abril 5, (AP.) —Charlie Root pitcheó en forma brillante dando una victoria por 8 a 3 a los Oseznos de Chicago sobre Houston en el segundo juego de exhibición.

Root lanzó en siete innings y sólo permitió una carrera. Lo relevó Pat Malone dando suficientes hits para que Houston hiciese dos más en el noveno. Los de Chicago decidieron el match en su mitad de este inning haciendo cuatro carreras.

Score:

		C.	H.	E.
Chicago	110 002 004—	8	13	1
Houston	010 000 002—	3	6	0

Baterías: Root, Malone y Grace; Schelberg, Clough y Abbott.

CATARATAS de Wichita de Tejas, abril 5, (AP.) — Los Medias Blancas derrotaron al team de Wichita por 8 a 7 en un juego en que se bateó mucho, bateando cada team once hits y metiendo los Patateros seis carreras en el sexto, séptimo y octavo innings, pero no logrando igualar a los de Chicago. Grady Adkins pitcheó el juego entero por los vencedores.

Score:

		C.	H.	E.
Chicago	302 021 000—	8	11	3
Wichita	000 102 310—	7	11	4

Baterías: Adkins y Autry; Wiltse, Smith y Snyder.

NORFOL de Virginia, abril 5, (AP.)

Score:

		C.	H.	E.
Boston (A)	220 030 309—	19	18	1
N. Haven	001 100 000—	2	4	4

Baterías: Ruffing, Bayne y Having, Gaston; Simmons, Kamp, Sweeney y Padden, Griggs.

ATLANTA de Georgia, abril 5. (AP.) — Los Cardenales ganaron fácilmente su juego con Atlanta por 13 a 5 y su artillería pesada estuvo atareada desde el primer inning dándole leña a los serpentineros locales y mucho trabajo a los del campo. Gelbert y Hafey dieron jonrones, el de este último con las bases llenas en el cuarto.

Score:

		C.	H.	E.
S. Luis	212 420 002—	13	14	0
Atlanta	020 000 030—	5	12	1

Baterías: Haines, Mitchell y Jonnard, Smith; Robinson, Blethen y Yelle.

DALLAS de Tejas, abril 5, (AP.) —El jonrón de Babe Ruth, su primero en la temporada de entrenamiento dió a los Yankees el triunfo sobre los Novillos de Dallas por 12 a 11 en el juego de hoy, siendo el batazo a costa de Schuman en el octavo con las bases vacías. Las novenas estaban empatadas 11 a 11 después de haber jugado base ball de todas clases menos de buena. Lou Gehrig y Grabowski también dispararon cuadrilaterales, ambos en el tercero, en que los ganadores hicieron ocho carreras, pues había dos en bases en ambos casos. Charles Barnabe, que juego de una serie de tres con los en el box.

Score:

		C.	H.	E.
N. York	108 002 010—	12	14	5
Dallas	703 010 000—	11	20	3

Baterías, Zachary, Rhodes, Sherid y Grabowski, Dickey; Barnabe, Schuman, Grimm y Mealey.

CIUDAD DE KANSAS, abril 5, (AP.) — Dos hits sucesivos con dos outs en el onceno permitió a los Azules de Kansas City ganar el primer juego de uuna serie de tres con los Pardos de San Luis, por 3 a 2. Este es el tercer juego de extra innings que los Pardos juegan en otros tantos días. Gerkin empujó la carrera ganadora por Kansas después de un tubey de Seeds.

Score:

		C.	H.	E.
S. Luis	000 001 100 00—	2	7	0
K. City	010 010 000 01—	3	12	1

Baterías, Gray, Strelecki y Schang; Sheeman, Murray y Peters.

BIRMINGHAM de Alabama, abril 5, (AP.) — Una sola carrera de un jonrón bateedo por Moore, outufielder del Birmingham fué todo lo que necesitó el club de la Southern Ass. para derrotar a los Senadores por 1 a 0 en el juego de hoy. Los honores al bate fueron iguales para ambos teams dando tres hits cada uno y de no haber sido tan largo el batazo de Moore se hubieran jugado extra innings para decidir la victoria. Ambas novenas no cometieron error.

Score:

		C.	H.	E.
Wasg.	000 000 000—	0	3	0
Birmingham.	000 010 000—	1	3	0

Baterías, Jones, Marberry y Ruel, Spencer; Hasty, Love y Yaryan, Cooper.

"LAS ESTRELLAS DE COQUITO" VUELVEN A ENFRENTARSE, ESTA TARDE, CON "EL PELIGRO AMARILLO", EN COLUMBIA

Coquito Montalvo, refuerza el line-up de su equipo, con el excelente player Mayor Schwensk, Attaché de la Embajada Americana

Esta tarde, a la hora acostumbrada, se enfrentarán los poderosos teams de polo, Estrellas de Coquito y El Peligro Amarillo, a cuyo efecto, Coquito ha reforzado su team con el Mayor Schwensk, y creo darle una buena lección a los hijos de Confucio, en reciprocidad de la que ellos recibieron en el juego del sábado pasado.

Vega, se muestra optimista y espera volver a ganarle a sus adversarios de manera decisiva, pues sus muchachos se encuentran en excelentes condiciones.

Los fanáticos de este varonil deporte, que acudimos todos los sábados a presenciar estos encuentros, estaremos esta tarde de plácemes, pues seremos testigos de un juego de polo, como nos gusta.

El line up para esta tarde será el siguiente:

Estrellas de Coquito. (Color blanco).—Boy Zaldo; Carlos Montalvo; Manuel Larrubia; Mayor Schwensk.

Peligro Amarillo (Color amarillo).—Beby Jiménez; Pedro Sánchez; Teniente M. Arteaga; J. L. Vega; E. Silva.

Referee: Coronel E. Silva.

La Banda de Música del Sexto Distrito, tocará brillantes piezas, durante el game.

NOTAS DE LOS COURTS

El equipo cubano derrotó en toda la línea a los de Miami con score de cuatro puntos por nueve ceros.—Vicente Banet y Ricardo Morales se anotaron dos victorias por barba en singles y dobles.—El Campeón Junior de Cuba batió en tres sets al de la Florida.—Hoy hará su debut en la serie el sensacional Gustavo Vollmer

La resistencia del equipo de Miami al devolvernos la visita que les hicimos en el mes de Febrero, queda explicada en parte después de los acontecimientos sucedidos en los bien cuidados courts del Ferroviario en la tarde de ayer. A nadie le agrada perder, y los floridanos no son una excepción de la regla. Y no puede decirse que los visitantes jugaran mal, sino que los del patio lo hicieron mucho mejor, con el resultado que en esta mal entrelazada crónica trataré de exponerles.

Mucho tardaron en llegar los de Miami al terreno de juego, como si se sintiesen hasta última hora a servir de víctimas propiciatorias, y mientras hacían su tan demorada aparición varios chubascos ligeros y de corta duración parecían presagiar la suspensión de las hostilidades durante la tarde, que habría de dedicarse a un entretenimiento algo más entretenido y bastante más productivo—(dígalo si no la famosa pareja del Loma)—que el arte de manejar con efectividad una raqueta.

Supongo que el lector se dirá que tanto menos comentarios, más claridad, y deseoso de saber el resultado de los encuentros de ayer, querrá conocerlos inmediatamente, aun a riesgo de no seguirme leyendo. En pocas palabras puede resumirse todo. Se jugaron nueve sets, de los cuales ganaron ocho los cubanos. Toda vez que se efectuaron cuatro matches, a ganar tres, dos, supongo que no necesitan más detalles para saber quién fué el que triunfó.

NUMERITO HABLA

No obstante, si la curiosidad del lector es insaciable, le diremos que Vicente Banet derrotó 6 x 3—6 x 3 a Jarvis Adams; Ricardo Morales a Nixon 6 x 0—6 x 3; Arturito Randin a Martin Buxby 4 x 6—6 x 1 y 6 x 2, y la pareja Banet-Morales a Adams-Gress 6 x 2—7 x 5. Además, hubo un corto match de exhibición venciendo Lila Camacho a Margot Torriente y Rose 6 x 4.

Fueron las dos estrellas femeninas del patio las primeras en salir al terreno para entretener a los fanáticos, presididos por el popular Mayor de la Ciudad, doctor Miguel Mariano Gómez, desde el palco principal. Ambas jugadoras demostraron estar en su mejor forma, y prometen resultar figuras de pelar en las justas del campeonato nacional que dan comienzo la venidera semana.

Mientras concluían su match Lila Camacho y Margot Torriente, daban comienzo a su encuentro los jugadores "cabezeados" como números cuatro en sus equipos respectivos. Y en honor a la verdad, cuanto menos se diga respecto a este choque, mejor, ya que Nixon, que ha dejado bien atrás el rincón de los treinta años y el Mar muy de los cuarenta, no pudo ofrecer resistencia digna de consideración al joven As de los Marqueses, que se encuentra jugando actualmente en su mejor forma, hasta el extremo de que es ya un más que peligroso aspirante a cargar con el campeonato nacional. Fuera del saque, Mr. Nixon no tenía más que la sonrisa para hacerle frente a Morales, que se presentó como un tornado, sacando, rematando y haciendo un juego de aire que dejaba por completo turulato al que ha pasado demasiados carnavales para poder serle peligroso a un pino de las potencialidades de Ricardo Morales. Con el score de 6 x 3—6 x 0, como descripción, basta y sobra.

VETERANO HABIL

Vicente Banet, nuestro campeón nacional, y Jarvis Adams, el veterano y actual mantenedor del título de la Florida del Sur, fueron los que en segundo término se enfrentaron, y aunque Mr. Adams mostró poco juego de red, ningún remate y strokes sin veneno, incluso el saque, sus vastos conocimientos del juego y la inteligente manera con que siempre colocaba la bola en las líneas laterales y extremas del terreno, compensaron en parte la debilidad en los demás departamentos, obligando a Banet a correr mucho y jugar lo mismo para recibir el día de su santo las sonrisas de Madame la Victoria. Una máquina para devolver bolas, Mr. Adams hizo en ambos sets una fuerte resistencia antes de sucumbir frente a la evidencia.

La forma en que tuvo que moverse Vicente, y la imposibilidad de avanzarle a Adams a la región de la net, hizo bastante movido el encuentro, si bien en honor a la verdad debemos decir que nunca tuvimos dudas de que al final resultaría vencedor el galeno criollo. El score, como ya hemos expresado fué de 6 x 3—6 x 3.

Martin Buxby, campeón junior de la Florida, que juega con mucha desenvoltura y con preciosos strokes, pareció que había de ganarle sin dificultad al joven Randin, sustituído el lugar de Rogelio París, que no pudo acudir al terreno de juego, pero un pitazo de una locomotora en el momento de sacar Buxby, o lo que es más probable, la mayor consistencia y concentración del campeón Junior cubano, hicieron que variase rápidamente el cariz del encuentro después del primer set, que ganó Martin 6 x 4.

¡PICA, CRIOLLO!

Randin, animado por la presencia de sus familiares en la glorieta, atacó con desenvoltura y sin el menor asomo de nervios a su adversario floridano, metiéndole los siguientes dos sets 6 x 1 y 6 x 2 por la cabeza, con lo que quedó demostrado que para llegar a campeón junior en Cuba hay que jugar un poco más de tennis que para ganar idéntico título en la Florida.

Mr. Buxby parece que hubo de molestarse sobremanera con la derrota, y se entretuvo tirando su raquet al aire, contra el suelo y a la net, con lo que perdió, además del match, la simpatía que siempre despierta un visitante en buena lid derrotado.

El match final de dobles sirvió para que los cubanos ganaran su cuarto punto de la serie, superando con mucho Ricardo Morales a todos sus adversarios, tanto por su feroz saque como por sus remates, juego de aire y científicas colocadas en la región de la net, demostrando que por algo es el primer jugador de dobles de la República. Si Morales se preocupa menos del efecto de sus jugadas en el público, tienen que vigilarlo mucho los toros Vicente Banet y Gustavo Vollmer si pretenden ganar el título de singles de 1929.

El primer set fué fácilmente de los criollos, 6 x 2, y en el segundo, después de verse los cubanos 1 x 4, subieron Banet y Morales a 3 x 4, y tras otro empujoncito de Adams y Val Gress, se consumó el empate a 5, de cuyo tanteo no pasaron los visitantes, correspondiendo tras un largo peloteo el éxito en el segundo set, al igual que en el primero, a los locales, 7 x 5.

EL PROGRAMA

Para hoy están señalados dos encuentros de singles e igual número de dobles, debiendo iniciarse las hostilidades a las tres de la tarde, si llega con su habitual puntualidad el equipo de Miami.

Gustavo Vollmer hará su primera aparición, jugando contra Val Gress; Ricardo Morales se mide con el campeón junior Martin Buxby; y en doubles les toca en turno a Banet y Morales vs Nixon y Mc Kay—capitán del equipo invasor que tiene anunciada su llegada por aeroplano—y a Vollmer y París vs Adams y Val Gress.

Y después de los resultados de ayer ¿quién niega que los habaneros no tienen la serie anual contra Miami en el bolsillo?

BRILLANTE LA NOCHE DE MODA PELOTEADA EN HABANA-MADRID

Los del primero nos quitaron el sueño con un enorme empate trágico.—Después de otro empate en 25, ganaron el segundo. Uria Menor y Mir.—Rafaelito y Pistón quedaron en 26.—

Viernes elegante; viernes de moda; noche de luz y de gracia; noche de estupendo mujerío; noche de fanatismo pleno; noche de elegancias; viernes señorial; burgués y popular en la Casita Criolla, donde advertimos y hacemos constar, que cada noche concurre más y mejor gente.

Yes que estos chicos, como están con la "ciebre" de ser, de subir, de llegar, de pasar de la cancha chiquita a la cancha grande, donde pelotean los profesionales ya consagrados, ponen toda su alma en el cumplimiento de su deber, meten el corazón en los partidos, batallan fragorosamente en cada tanto. Y acuciados por el afán de llegar pronto, no descansan, no beben ni siquiera reparan la fatiga de los grandes y angustiosos momentos. Pelotean hoy, ayer, mañana y siempre; pelotean todos los días en partidos y quinielas y pelotean salvo en casos excepcionales, como hombres, totalmente fuertes, cmo artistas de cancha, derrochando destreza, habilidades y manejo; todo eso que forma el pelotari, mixto de delantero y de zaguero, completo, redondo, dominador: un artista.

Por algún día dijo el Cronista: El Habana-Madrid es una escuela primaria de deporte vasco, y ahorarectifica agregando que esto ya es un instituto que da títulos de bachilleres, y quizá mañana, pronto, rectifique de nuevo y de nuevo agregue que el Habana Madrid es ya una universidad que otorgara títulos y borlas de Doctores en Cancha amplia, cerrada; el campo del honor de cemento.

Y basta que ya pasó el Himno, y comienza el primer debate de 25 tantos, entre los blancos Hermanos Labat, contra los azules Guisasola y Uria Mayor, dos parejas de muchachos que nos pelotean un prólogo sonoro, movido, inquietante; con bravos empates en 20, 22 y arrogante trágica en 24. Delirante ovación. Lo ganaron los Labat. Boletos a $2.20.

Pronto y bonito se lleva la primera quiniela sencilla Esquivel, que paga con $5.40, y la de combinación Esquivel con Epifanio, pagando con 26 pesos. Agradecidos al paquete, le entramos bravo al segundo, de 30 tantos, que salieron a disputar los blancos, Rafael y Pistón, contra los azules, Uria Menor y Mir. Y peloteando cada pareja lo suyo, unas veces bien y otras de manera fenomenal, en rachas briosas ardorosas, lo empataron en 1, 4, 17 y 21. Y lo de más no fué que lo ganaron los azules, fué que los blancos pifiaron con cinco pifias que nos desgarraron los oídos y el chaleco. Lo ganaron los azules. Los blancos en 26. Boletos a $1.60.

Se lleva la segunda quiniela sencilla Ugalde; la paga con $3.00; y la combinada Ugalde e Iturrino, que pagaron con $14.00; comenzando el gran fenomenal, de 30 tantos, casado para la noche elegante del viernes, entre los blancos Esquivel y Trecet, contra los azules Ugalde y Hugues. Dos parejas de las de papaúpa. Y aunque lo esperábamos mágico y magnífico, como casi todos los fenomenales, éste salí una calamidad, cojo de una pata, de la azul, ya que los dos azules dieron pocas y las pocas muy mal; asordaban los paraguazos que dieron. En cambio, los dos blancos usaron y abusaron en todo lo bueno; pero, en verdad, no lucieron, por no tener contrarios. Nos aburrimos. Nos dormimos. Al despertar nos enteramos de que los azules se quedaban en 10. Boletos a $1.20.

Nada más.

Hoy, la primera del sábado para el pueblo soberano y fanático.

D. F.

PROGRAMA OFICIAL PARA LA FUNCION DE HOY SABADO A LAS TRES DE LA TARDE:

Primer partido a 25 tantos: Andrés y Buendía Menor, blancos; Antonio y Gayarre, azules. A sacar blancos del 14½ y azules del 14.

Primera quiniela a 6 tantos, a sacar del 14. Echarri; José Luis; Buendía Menor; Gayarre; Valenzuela; Antonio.

Segundo partido a 30 tantos: Epifanio y Labat Mayor, blancos; Uria Menor y Guezala, azules. A sacar blancos y azules del 14½.

Segunda quiniela a 6 tantos a sacar del 14: Andrés; Buendía Mayor; Labat Mayor; Uria Mayor; Guillermo; Guisasola.

Tercer partido a 30 tantos: Labat Menor y Trecet, blancos. Iturrino y Mir, azules. A sacar blancos del 13½ y azules del 14½.

Arriba los Americanos

HAMILTON DE LAS BERMUDAS, Abril 5. — (AP) — Aunque ambas partes contendientes obtuvieron hoy una victoria los yachts de la flota interclub del Long Island Sound mantuvieron su ventaja sobre los de Bermuda al terminar la tercera regata de la serie. En las tres regatas que han tenido lugar los norteamericanos han ganado 58 y medio puntos y los de Bermuda 50 y cuarto.

Esta tarde en el Stadium Caribe

Se efectuarán las primeras competencias de C. Atlético

Esta tarde, a las tres, comenzarán a celebrarse en los hermosos terrenos del Stadium Universitario, las competencias correspondientes al primer día del Cuarto Carnaval Atlético, que ha sido organizado por la Comisión Atlética Universitaria y que tanto interés ha despertado entre los amantes de los deportes de campo y pista.

El programa de hoy comprende veinte competencias sumamente interesantes, entre las cuales figuran nueve eventos especiales libres y once carreras de relevos.

Las competencias libres serán el salto alto con impulso, el lanzamiento de la bala, carreras de 50 y 100 metros y triple salto, para atletas inscriptos en la U. A. de A. así como una carrera de obstáculos y salto largo con impulso para atletas no inscriptos en la Unión.

Las justas de relevos serán para los colegios religiosos, Institutos, Escuelas Normales, Liga Inter-Social, Club Independientes y Juniors de la Unión.

Una excursión de 400 alumnos vendrá desde Matanzas, para presenciar las competencias y alentar a los representantes de la Escuela Normal de esa Ciudad.

La cita de hoy, pues, es el Stadium Caribe, a las tres p. m.

Venció Glenna Collet

En el campeonato femenino de golf derrotando a Miss Virginia Van Wie

PINEHURST, abril 5. (AP) Miss Glenna Collett de Providencia, R. I. ganó su quinto campeonato femenino de golf del Norte y Sur al vencer fácilmente por 4 y 3 a Miss Virginia Van Wie de Chicago en el round final.

Comparado con el reñido match de ayer contra Miss Marion Turple de Nueva Orleans, en que la joven del Sur obligó a Miss Collett a jugar todo lo que sabía hasta el 18o. green el de hoy no fué más que una práctica para la campeona.

De no haber sido por algunos putts incomprensibles en los primeros nueve hoyq Miss Collett hubiera ganado por un score comparable a la derrota que infligió el año pasado a Miss Van Wie en Hot Springs cuando le ganó por 13 y 12 en el campeonato nacional femenino.

UN BUEN RECIBIMIENTO SE LE HARA EN LONDRES AL COMANDANTE SEGRAVE

LONDRES, Abril, 5. (AP). — Se proyectan rendir grandes honores al comandante H. O. D. Segrave, poseedor del record mundial de velocidad en automóviles, al desembarcar en Southampton el viernes próximo de regreso de los Estados Unidos.

El Almirantazgo le enviará una escuadrilla de caza-torpederos a escoltar al Olympic de Spithead a Southhampton. Un grupo de botes voladores y de aeroplanos también acompañará al trasatlántico. Los buques del puerto se aparejarán de gala para festejar su llegada y se celebrará una recepción en su honor obsequiándosele con un gran banquete en la noche de su arribo a dicho puerto.

ESTE AÑO NO HABRA EN EL HIPODROMO DE EPSON PINTORESCOS GITANOS

LONDRES, abril 5, (AP.) — Los aficionados que asistan al Derby en el hipódromo de Epsom echarán de menos uno de los rasgos característicos más pintorescos de ese gran acontecimiento del turf mundial, la presencia de los gitanos. El "Daily Mail" en su edición de mañana anunciará que la corporación propietaria de la pista ha decidido prohibir a las caravanas de gitanos acampar con sus tiendas en las praderas adyacentes a causa de su falta de higiene y de que constituyen una gran molestia para el siempre creciente tráfico automovilístico.

DERROTA DEL DETROIT

		C.	H.	E.
Detroit	001 211 003—	8	11	0
Pitts.	230 001 103—	10	11	0

Baterías, Sorrell, Vangilder y Phillips; Woodall, Grimes, Fussell y Hargreaves

ULTIMOS ACUERDOS DE LA UNION ATLETICA

No da permiso al Fortuna para dos juegos de exhibición

Abril 5 de 1929.

Empezar a contar los treinta días que señala el Art. 63 del Reglamento a la solicitud de inscripción del señor Amado Camps y Cabrales por la Universidad de la Habana.

Autorizar al Club Ferroviario para efectuar un juego de Base-Ball contra el team del Club Ferroviario de Sagua la Grande en aquella localidad.

Denegar el permiso solicitado por el Club Ferroviario para celebrar un juego de Base Ball el día 7 del presente mes, en el pueblo de Alquízar contra el Liceo de dicho pueblo.

Denegar el permiso solicitado por el Fortuna Sport Club para efectuar dos juegos de exhibición de Base Ball los días 6 y 7 de los corrientes, contra el Víbora Tennis Club y Club Atlético de Mazorra respectivamente, a beneficio del Club "Liceo de Regla."

Nuevo record mundial

Fué establecido por George Kojac en las 150 yardas backstroke

NUEVA YORK, Abril 5.—(AP)— Walter Spence, de Filadelfia, agregó el campeonato de las 500 yardas estilo libre a la lista de las victorias ganadas en los campeonatos nacionales de natación senior del A. A. U., triunfando esta noche en el estanque del New York A. C.

George Kojac, de Rutgers, estableció un nuevo record mundial de 1.39 al ganar el campeonato de las 150 yardas, backstroke, siendo segundo Laufer, tercero George Fissler del N. Y. A. C. y David Young cuarto y último. El record anterior que también poseía Kojac era de 1.39-4/5.

Juegos de exhibición de volley ball entre la Y. M. C. A. y Marianao

Hubo división de honores aunque ambos jugaron con distinta técnica

Los teams de Volley Ball de la sociedad de Marianao y "Y. M. C. A." se enfrentaron ayer en el floor de esta última sociedad, celebrando un par de juegos en los cuales dividieron los honores. Los triangulares ganaron el primero con score de 15 x 13 y el segundo lo ganaron los visitadores 16 x 14, pues hubo un empate trágico y cada vez que esto sucede se necesitan hacer dos puntos seguidos para vencer.

Los muchachos de Marianao hicieron una visita a la "Y" para conocer a los contrarios y el terreno, pues según hemos oído decir a J. M. Díaz, Profesor de Cultura Física de esa última institución, en breve se empezará a jugar un Campeonato.

Los juegos de ayer fueron muy reñidos; en realidad los dos conjuntos eran buenos, pero con distinta forma de juego. La "Y" juega rotando sus jugadores y pasando la pelota, generalmente, de un solo golpe; y los de Marianao juegan una especie de basket, se pasan la bola unos a otros y casi por regla general el último en tocarla es su delantero centro quien la desvía siempre a los lados, en losque casi siempre se consigue ganar el tanto.

El team de Marianao tiene dos buenos jugadores: El que sirve y el forward central. El primero tiene un saque duro y sesgado, el segundo, es jugador muy inteligente y muy ágil. El teniente Arteaga, la estrella del juego de polo, puede decirse que es la estrella máxima del team.

Los de la "Y" jugaron el primer partido con Veve, Hasking y Kates en el adelante, Heller, Harris y Peter en la zaga. El doctor Herrero sacó. Después en el segundo juego reforzaron con Digón y el doctor Machado, pero a pesar de eso reforzaron, porque la zaga, por el lado izquierda, falló algunos saques y eso fué lo que le dió la ventaja a los visitadores. Algunas buenas colocadas de Digón levantaron el partido; vino entonces el empate trágico a catorce y fué cuando se perdió el match por deficiencia, también en la zaga, pero esta vez por el ala derecha.

Esperamos que la "Y" se habitúe al juego de los de Marianao o éstos practiquen la técnica de los de la "Y". Que entonces será cuando dará gusto ver jugar volley ball de altura. Que ya va siendo hora de que se efectúe en la Habana una justa de ese juego que debiera ser el más popular en todas las sociedades deportivas.

LA PELEA DE ESTA NOCHE

Ros vs. Canadá Lee

NUEVA YORK, abril 5 (AP). —Ros, joven español que ha hecho una brillante carrera en el extranjero y ha empezado muy bien en este país subirá al ring mañana por la noche para pelear con Canada Lee en el Olympia A. C. en Harlem. Ros no ha peleado más que tres años y en ese tiempo ha tomado parte en 20 bouts, ganándolos todos, excepto cuatro que fueron tablas. Esas contiendas no incluyen las dos que ha tenido aquí.

THVENOW VA MEJORANDO

WINTER HAVEN, Fla, Abril 5. (AP). — Tommy Trevenov está restableciéndose lentamente de las lesiones graves sufridas en el accidente de automóvil ocurrido el martes pasado. Así se dijo hoy en el hospital indicándose que los facultativos que lo asisten han manifestado que no hay por qué preocuparse de no sobrevenir una infección.

HEWITT MORGAN JUGARA EN EL MATCH FINAL CON F. FRAZIER, DE BOSTON

BOSTON, Abril 5. (AP). — Hewitt Morgan de Nueva York, campeón defensor de los singles en el campeonato nacional de tennis avanzó hasta el round final al vencer a W. Wightman de Boston por 6-4; 6-4; 6-4, en un animado e interesante match semi-final.

Morgan jugará con F. P. Frazier de Boston en el match final de mañana. Este último adquirió el derecho de jugar en él derrotando a W. C. Wright de Filadelfia por 6-4, 6-3, 6-4, en un partido que sólo se decidió después de hora y media de vigoroso juego.

Fué una sorpresa el triunfo de Mianne en los singles de tennis

Le ganó a su hermana Sara; después, juntas defendieron con éxito su Campeonato

BROOKLINE, Mass, abril 5, (AP.) —Hoy ocurrió una gran sorpresa cuando Mianne Palfrey, de Brookline, derrotó a su hermana menor Sara en los singles del campeonato nacional de tennis, bajo techado para muchachas. Sara, la campeona defensora que sólo cuenta 16 años, parecía nerviosa al comenzar el match final, pero aunque logró apropiarse el primer set por 6-4 sólo ofreció débil resistencia durante el segundo y tercero, que Mainne ganó por 6-0, 6-1. Las hermanas han luchado por el título junior bajo techado estos últimos tres años y Sara triunfó en 1927 y 1928. La calidad del juego de hoy fué inferior a los de sus otras contiendas por el campeonato. Esta victoria es la primera obtenida por Mianne contra Sara desde el torneo al aire libre del Estado hace cuatro años. Mianne, que cumplió 18 años el mes pasado, terminó su carrera como junior al jugar hoy, haciéndolo como nunca. La circunstancia de que estuviese jugando su último tennis como junior parece haber afectado mentalmente a Sara. Después de su match, las hermanas se emparejaron y defendieron con éxito su título de campeonas de dobles de muchachas bajo techado contra Louise Packer y Mary Cutter, quienes fueron fácilmente derrotadas por 6-1, 6-0.

REGRESO VINCITTORE DE AUSTRALIA EL CAMPEON INVICTO DE LOS PLUMAS

HONOLULU de Hawai, abril 5, (AP.) — Fidel La Barba, que se retiró invicto campeón de peso mosca del mundo, llegó hoy a este puerto procedente de Sydney después de una campaña de mucho éxito contra los pesos plumas de Australia.

La Barba, a quien acompaña su esposa, continuará viaje a San Francisco, esta noche a bordo del vapor Ventura y anunció que trataría de concertar un match con Kid Francis en Nueva York después del cual pensaba volver a ingresar como estudiante en la universidad de Stanford.

M.E.C.D. 2016

HOY Y MAÑANA FIESTAS EN EL CLUB DE CAZADORES DEL CERRO

El Chicago Cubs de 1929 No Puede Compararse a Los New York Yankees de los Ultimos Dos Años

El conjunto de Miller Huggins ha sido y es muy superior al que posee actualmente Joe McCarthy.—Después de hacer una comparación entre ambas novenas, observamos que el Chicago solo posee ventaja en el catching staff.—El trío de outfielders Yankees es superior

Bucky Harris, el manager del Detroit Tigers, debe estar loco o algo por el estilo. Parece que las aplastantes derrotas que ha sufrido su team a manos del Chicago Cubs le han alterado el juicio, y anda diciendo por ahí que los Cubs de 1929 forman el mejor conjunto baseboleto que se recuerda en la historia. Al decir esto, Bucky se olvida de todos los fuertes equipos que han existido, y echa a un lado a los Mulos de Manhattan, los formidables New York Yankees, que han jugado ocho juegos consecutivos en serie Mundial sin perder uno.

El Chicago Cubs ha celebrado este año más de siete juegos con los Tigres y ha salido airoso en casi todos, barriendo con facilidad los pitchers que ha enviado Harris a la lomita. Observando tan fáciles resultados, todo el mundo puede pensar que el Detroit está en muy malas condiciones, y por eso Harris, para no mermar el prestigio del team, está diciendo que los Cubs poseen el mejor conjunto de todos los tiempos.

Al decir tal cosa, Bucky salva el prestigio del Detroit, y hace ver que su team ha perdido con una máquina de anotar carreras, etc. No quiero quitarle mérito al Chicago. Para mí es uno de los mejores conjuntos que ha tenido ese club en los últimos tiempos y casi tengo la seguridad de que el team que venza en la Liga Nacional tendrá que derrotarlos para que se pueda sentir seguro ganador en el viejo circuito, pero de eso a que el team sea el mejor conjunto de todos los tiempos hay un gran brinco. Cualquier conjunto de otros tiempos ha sido superior, y si no queremos remontarnos mucho, basta que saquemos a los New York Yankees del presente para que la supuesta superioridad quede eliminada. Comparando posicion por posición entre ambos clubs, tenemos el siguiente resultado:

Lou Gehrig vs. Charles Grim en la primera base. El newyorkino gana por diez cuerpos, siendo mejor fildeador, bateador y tirador que el viejo Grimm. Este último llega con mucha dificultad a los trescientos, mientras que Gehrig, aparte de ser uno de los mejores bateadores de ambas ligas, es el segundo de Ruth en el departamento de los home runs.

Tony Lazzeri y Roger Honrsby en la segunda base Honrsby se lleva los honores, pero la ventaja que le saca al italiano no es ni siquiera la mitad de la que le lleva Gehrig a Grimm. Honrsby es el "papá" de los muchachos. De eso no hay duda posible y el que diga otra cosa pretende tapar el sol con un dedo. Pero Lazzeri es una maravilla en la posición y batea sólidamente. El año pasado fué el alma del infield Yankee,y puede asegurarse que a su actuación debieron éstos en gran parte, su participación en la serie Mundial.

Colocando a Mark Koenig en el short y a Gene Robertson en la tercera,, tenemos que la pareja Yankee es superior a la del Chicago, que será formada con toda seguridad por el novato English y el veterano Mc Millan. Koenig es ya uno de los buenos short stops de las Grandes Ligas, y su hitting es temido por todos los que se dedican a la difícil tarea del pitching. Robertson no es gran cosa al bate, — está parejo con Mc Millan — pero fildea mucho más que éste y corriendo bases es una exhalación.

Al pasar al outfield, debemos quitarnos modestamente el sombrero cuando mencionemos el trío de Meusel, Combs y Babe Ruth. Habrá acaso en el base ball otro trío como ese? Existirá alguien que dude de la potencia de ese conjunto que ha sido el terror de los pitchers en los tres últimos años? Yo creo que el que piense lo contrario no conoce un ápice de base ball.

Rigg Stephenson, Hack Wilson y Kiki Cuyler forman un trío excelente, batean bastante y corren bien las bases, ninguno puede compararse al conjunto Yankee, donde figura un Bob Meusel que tiene el mejor Brazo de las Grandes Ligas, un Earl Combs que no tiene precio en el fielding y un Babe Ruth que es el "papá" en el departamento de los home runs.

El catching staff del Chicago es superior. Hartnett y Mike González forman una pareja más potente que Benny Bengough y Johnny Grabowski y merecen todos los honores. Y en cuanto al pitching, tenemos que inclinarnos una vez más ante el conjunto Yankee. Root, Nehf, Bush, Blake, Carlson y Malone son buenos hurlers y muy capaces de hacerle pasar un mal rato a cualquiera, pero ninguno puede compararse a Pennock, Hoyt, Pipgras, Cy Moore, Henry Johnson, Freddie Heimach y Tom Zachary, que son los miembros del staff de Miller Huggins.

Harris dirá que los Cubs de 1929 poseen el mejor conjunto de todos los tiempos, pero será porque en 1927 y 1928 habrá estado por la China, en vez de seguir atentamente las performances del New York Americano

GALI.

Universidad de la Habana

IV CARNAVAL ATLETICO

Hoy, sábado, 6, comenzarán las competencias del IV Carnaval Atlético, tan esperado por los fanáticos y que este año han de resultar en extremo interesantes pues son muchos los eventos en que habrá una lucha reñidísima. Entre los eventos que han de despertar el mayor interés de los amantes del track están: el salto alto con impulso, el triple salto, los obstáculos bajos libres y el salto largo. En el salto alto se batirán Masó, Barrientos, Conrado Rodríguez y el representante del Club Ferroviario de Camagüey Sr. Jorge L. Sánchez, en el triple salto Montes, A. Fernández Macías, Morales y Garriga se destacan como los candidatos a la victoria y en los obstáculos Fortes, Macías y Saitz parecen los probables ganadores.

Los jueces que han de actuar en las competencias son los siguientes:

Referee de Honor: Gral. J. B. Alemán.

Referee: V. Quiñones.

Inspectores: Sergio Varona, Fernando del Castillo, Pedro D. Galiana, Alberto N. Coronado.

Jueces de Salida: Coronel E Silva, Teniente C. Montero, Ernesto J. Silva.

Jueces de Llegada: Primer Juez de Lllegada: Profesor Desiderio Ferrei ra, Dr. J. F. Piloto, Dr. R. Valdés Jorge, Sr. O. González, Dr. R. Calonge, Dr. J. Velazco, Dr. S. Fernández, Dr. A. Aixalá, Dr. A. González Parra, Sr. R. Canosa.

Cronometristas: Primer cronometrista: Dr. F. de la Carrera, doctor A. Inclán, Dr. A. Carrillo, A. Theus, J. Pertierra, Dr. J. Aguayo, J. Savary, I. Consuegra, J. Fernández Andes.

Primer Juez de Campo: Sr. Luis J. Martínez.

Jueces de Saltos: M. A. Moenck J. Martell, A. Reyes, J. Otachea, L. Morales.

Jueces de lanzamientos: Dr. C. Pérez Díaz, A. G. Meitín, R. Argüelles, H. Alonso, M. Pérez de la Mesa.

Ordenador de eventos: Rafael de J. Iglesias, Auxiliares: F. San Juan, R. García, J. Llambés, H. Sicre.

Compilador Oficial: Hilario Fránquiz.

Anotadores. De saltos: C. Narganes. De lanzamientos: M. J. Díaz. De carreras: Dr. M. Yáñez.

Medidor Oficial: J. Cristófol.

Juez de Orden: Dr. J. A. Merlo.

Médico Oficial: Dr. Ortiz.

Anunciador Oficial: A. Pereira.

Auxiliares: L. Comdom, M. Díaz de Villegas.

Medallas y trofeos: Dr. J. M. Ruiz,. Dr. A. Camacho, C. Fernández.

Reloj y pizarra de resultados: E. Yáñez, P. Sabí, A. Aballí Jr.

Números y distintivos: E. Cubillas, A. García Pujol

Fotógrafos: E. Figarola, F. Buendía Jr.

El horraio de las competencias y orden de eventos para mañana sábado es el siguiente:

Evento No. 1.—3.00 p. m. Salto alto con impulso (U.A.A.C.)

Evento No. 2.— p. m. Lanzamiento de la bala (U.A.A.C.)

Evento No. 3.—3.00 p. m. 50 metros planos (U.A.A.C.)

Evento No. 4.—3.10 p. m. Relevos de 800 metros H. (Colegio Religiosos.)

Evento No. 5.—3.20 p. m. Relevos de 800 metros F. (Institutos).

Evento No. 6. 3.30 p. m| Relevos de 800 metros G. (Escuelas Normales).

Evento No. 7.—3.30 p. m. Lanzamiento del disco (Eventos especiales libres).

Evento No. 8.—3.40 p. m. Relevos de 800 metros K. (Liga Intersocial).

Evento No. 9. 3.50 p. m. Relevos de 800 metros C. (U. A.A.C.) Juniors.

Evento No. 10.—4.00 p. m. 100 metros planos (U.A.A.C.)

Evento No. 11.—4.00 p. m. Triple salto (U.A.A.C.)

Evento No. 12.—4.10 p. m. 110 metros, obstáculos bajos Eliminaciones (Eventos especiales libres.)

Evento No. 13.—4.30 p. m. Relevos de 1.600 metros F. (Institutos.)

Evento No. 14.—4.40 p. m. Relevos de 1.600 metros G. (Escuelas Normales.))

Evento No. 15.—4.50 p. m. Relevos de 1.600 metros H., (Colegios Religiosos.)

Evento No. 16.—4.50 p. m. Salto largo corriendo (Eventos especiales libres.)

Evento No. 17.—5.00 p. m. 110 metros obstáculos bajos Finales (Eventos especiales libres.)

Evento No. 18.—5.10 p. m. Relevos de 1.600 metros P. (Clubs Independientes.)

Eventos No. 19.—5.20 p. m. Relevos de 1.600 metros K. (Liga intersocial.)

Evento No. 20.—5.30 p. m. Relevos de 1.600 metros C. (U.A.C. Juniors).

¡HOMBRES!

Con el tratamiento moderno "Tabletas Sexofort" alemana, su uso trae el rejuvenecimiento.

Es un producto opoterápico que estimula la función de los órganos, dando vigor y energías, indicado en casos de **Agotamiento**, Fatiga intelectual, Neurastenia y Diabetes. Pida Folleto con certificado de bondad a Representante de Pharmadenta. **APARTADO NUMERO 1244**, Habana.

HOY
$25.00
MENOS
LOS AUTOMOVILES
QUE Vd. VIO AYER
HAGA SU OFERTA
HOY
en
GALIANO
45
entre Concordia y Virtudes
Depto. CARROS DE USO
SHACKELFORD MOTORS

Luis Kid Aguiar

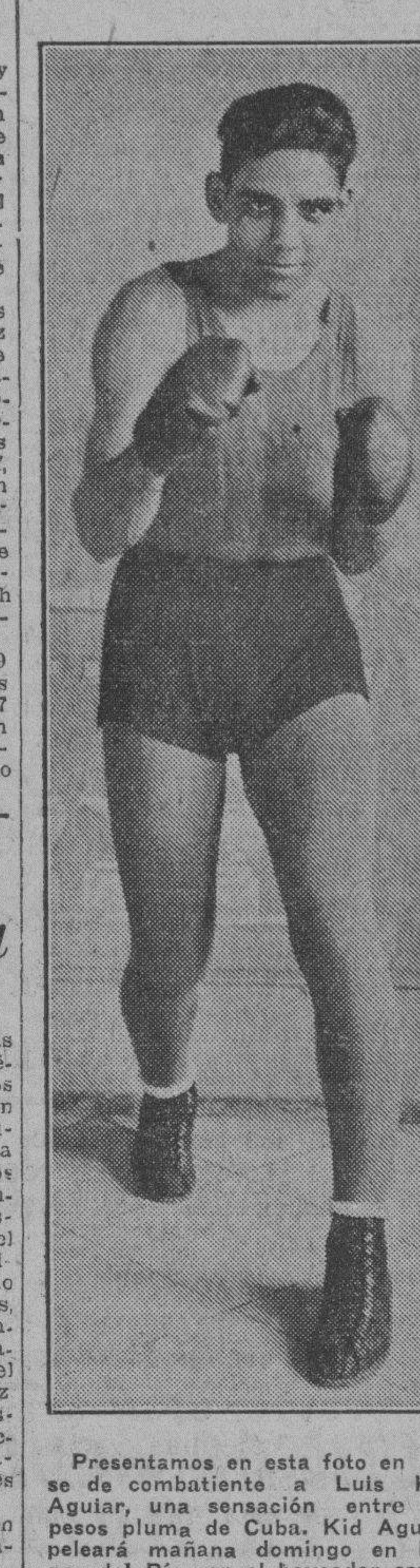

Presentamos en esta foto en pose de combatiente a Luis Kid Aguiar, una sensación entre los pesos pluma de Cuba. Kid Aguiar peleará mañana domingo en Pinar del Río con el boxeador español José García que es junior light weight y un buen peleador.

Después de este match su manager Rodolfo Diaz lo ha de presentar en esta capital frente a todos los feathers y junior light weights que se presenten, especialmente contra Bon Ponteau con el que Luis Kid Aguiar desea batirse y demostrarle su superioridad con los guantes puestos. Esta pelea se ha de llevar a efecto siendo todo para el que gane.

SENSACIONAL TRIUNFO DEL ATLETICO DE MAZORRA

LOS AZULES DEL VEREDA STARS VOLVIERON POR LA PICADA Y RECIBIERON A MANOS DE LOS MAZORREROS UNA ESPESA LECHADA

A pesar de la tarde lluviosa Mazorra Park se vió completamente invadido de fanáticos este domingo pasado, para presenciar el monumental encuentro entre los titulados "toros" de la provincia del Vereda Stars y el team local Atlético de Mazorra. Los visitantes se presentaron con una gran excursión presidida por su entusiasta Secretario J. M. Pérez. Y comenzó el game a las 2 de la tarde con las siguientes baterías: por el Mazorra el célebre Cundo Gálvez el pitcher del match "no hits no rund" y Desi Hernández en el catchang. Por el Veeda: Clavel, p., y Feliciano c. Sobresalió la labor del torpedero de los rojos Alfarito que bateó de 4-4 de Rojas que bateó también a la caja y de More en 1 intermedia. El resultado final fué de "nueve ceros por cinco carreras" que hizo el Mazzora. Ya usted ve amigo Placeres!!... Los veredanos jugaron todo lo que sabían y a toda máquina, pero se qnedaron cortos. El próximo domingo el "Atlétiio de Mazorra" visitará por primera vez Víbora Park a contender contra el famoso Fortuna y se espera un duelo de pitchers entre Ballesté y Gálvez. A los rojos les acompañará una gran excursión.

Véase el score ahora del juego:

"ATLETICO DE MAZORRA"

	V.	C.	H.	O.	A.	E.
Alfaro, ss.	4	3	4	3	2	1
Rojas, lf.	4	0	2	0	1	0
Rodríguez, 1b.	3	0	1	13	0	1
Argüelles, cf.	3	0	1	0	0	0
Castillo, 3b.	3	0	0	0	1	0
Moré 2b.	3	0	0	1	7	0
Cundo Gálvez, p.	3	0	0	0	3	0
Betancourt, rf.	2	1	1	0	0	0
Hernández c.	3	1	0	4	2	0
Totales:	28	5	9	21	16	2

"VEREDA STARS"

	V.	C.	H.	O.	A.	E.
M. González, cf.	3	0	0	2	0	0
Fraga, 2b.	3	0	0	2	1	0
Machado, rf.	2	0	0	4	0	0
Chiquitico, ss.	3	0	0	1	4	0
Feliciano, c.	3	0	2	5	1	1
J. Domínguez, lf.	3	0	2	0	0	0
Mateo, 3b.	2	0	0	0	2	0
Audebert, 1b.	2	0	0	4	1	1
Clavel, p.	2	0	0	0	2	0
Pedrito, x.	1	0	0	0	0	0
Totales.	24	0	4	21	9	2

ANOTACION POR ENTRADAS

Vereda Stars:	000	000	000	—0
A. de Mazorra:	101	020	10x	—5

SUMARIO:

Two-base hits: Alfaro2; Rojas y Rodríguez. Bases por bolas: por Gálvez 1; por Clavel 1. Pedrito bateó por Mateo. Struck outs: por Gálvez 4; por Clavel 4. Dobles: de Moré a Alfaro a Rodríguez: de Moré a Rodríguez. Umpires: Calderón home y Collazo bases. Anotador. Prieto.

CORRESPONSAL.

LOS PILOTOS DE ESTE AÑO

Los managers de los 16 clubs de las Mayores, cuya temporada se iniciará el próximo día 16 de abril, son los que publicamos a continuación, entre los cuales hay cuatro—Emil Fuchs y Billy Southworth, en la Nacional, y Walter Johnson y Bucky Harris, en la Americana—que hacen su debut como directores de novenas del Big Show.

La lista es la siguiente:

LIGA NACIONAL

CHICAGO CUBS. — Joe McCarthy.

N. YORK GIANTS. — John Mc Graw.

PITTSBURG PIRATAS. — Joe Bush.

ST. LUIS CARDENALS. — Billy Southworth.

CINCINNATI REDS. — Jack Hendricks.

BROOKLYN DODGERS. — Wilbert Robinson.

FILADELFIA PHILLIES.— Burt Shotton.

BOSTON BRAVES. — Emil Fuchs.

LIGA AMERICANA

N. YORK YANKEES.—Miller Huggins.

ST. LUIS BROWNS. — Dan Howley.

FILADELFIA ATLETICOS. —Connie Mack.

WASH. SENATORS. — W. Johnson.

DETROIT TIGERS. — Bucky Harris.

CHICAGO WHITE SOX.— Lena Blackbourne.

CLEVELAND INDIANS. — Roger Peckinpaugh.

BOSTON RED SOX. — Bill Carrigan.

LA REVISTA "V. T. C."

Con la regularidad de costumbre, amabilidad que debemos a sus directores, recibimos ayer el último número de la revista V. T. C., correspondiente al mes de marzo.

Interesante, como siempre, la revista V. T. C., trae este mes muchas ilustraciones de interés, así como buenos artículos, en uno de los cuales se habla detalladamente del éxito alcanzado en los Estados Unidos por el notable esgrimista Carlos Lamar, miembro prominente del V. T. C.

CRONICA DE ESGRIMA

EN MAYO SE CELEBRARAN LOS CAMPEONATOS JUNIORS A LAS TRES ARMAS

La Federación Nacional de Amateurs de Esgrima de Cuba, celebró ayer tarde, en el edificio de la Asociación de Repórters, su semanal sesión, que resultó animadísima, concurriendo a la misma, además del Comandante Ramón Fonts, nuestra estrella esgrimística, y Presidente de Honor de dicha institución; los miembros de la Junta de Gobierno, señores Edmundo Estrada, Wifredo Brito, Ramiro Mañalich, Pedro Herrera, Eugenio Sardiñas, José de Dufaix; David Aizcorbe; Rogelio Alfert; y el Director general de la Federación, doctor Viriato Gutiérrez, con motivo del fallecimiento de su señor suegro, acaecido recientemente.

Se nombró Delegado de la Federación en los Estados Unidos, al fuerte amateur cubano, señor José León, que se encuentra residiendo actualmente en Nueva York, y quien se ocupará de estrechar aun más, si es posible, las buenas relaciones existentes entre la F. N. A. E. C., con el máximo organismo esgrimístico de Norteamérica.

El señor Du Defaux, dió cuenta que para el último sábado del presente mes se organiza una fiesta de esgrima que tendrá lugar en el Club Universitario, en honor del doctor Miguel Angel Aguiar.

Finalmente se tomó el acuerdo de celebrar el Campeonato Anual de 1929, Junior, a Florete, Espada y Sable, en el próximo mes de Mayo, debiendo comenzar el día 12.

Se fijó como cuota de inscripción para los tiradores que en él deseen competir, la cantidad de dos pesos, y lo que se recaude se destinará al pago de las medallas que serán entregadas a los triunfadores.

Para tomar parte en esas justas será requisito imprescindible pertenecer como socio, a la Federación Nacional de Amateurs de Esgrima de Cuba, y ser, además, reconocido como Junior.

La definición de tirador junior ha sido estimada por la Federación todo aquel tirador que no entre de lleno en la clasificación de senior, que es la siguiente:

"Será considerado Senior en un arma todo tirador que en esa arma haya ocupado el primer puesto en cualquier Campeonato Junior Nacional o cualquiera de los tres primeros puestos en algún Campeonato Libre Nacional, que fuesen considerados como tales por la Federación Nacional de Amateurs de Esgrima de Cuba o que haya integrado equipos internacionales con carácter oficial, tomando participación en los mismos".

Este acuerdo anterior, que prevalecerá durante el presente año, está expuesto a modificación, ya que se han dirigido consultas a la Federación Americana y a la Internacional, para que informen respecto a cómo ellos definen a los tiradores Seniors y Juniors.

Prometemos ocuparnos más ampliamente de este Campeonato, anunciando los Jurados designados para el mismo.

AIZ.

Victoria de las E. de Robert

El pasado viernes 29 se enfrentaron en los terrenos del Criollo B. B. C. las fuertes novenas E. de Ferro y E. de Robert, saliendo vencedores estos últimos, aunque las E. de Ferro se presentaron con Picazo en el box pero Armando Balbín, Rubén Cañedo y Arturo Casals se encargaron de derrotar a Picazo.

Score:

E. de Ferro . . .	040	400	022	0—12
E. de Robert . . .	140	012	004	1—13

Baterías: E. de Ferro, Picazo Cordeiro y Clavel. Catchers: Mario E. de Robert, Campos y Sala, Catcher Robert.

El Atlético de Cuba se batirá mañana con el Teléfonos en base ball

Este juego ocupará el segundo turno del programa que se ha preparado para Marqueses Field

Dos games interesantes

Con el segundo encuentro de la serie Atlético de Cuba vs. Teléfonos como atracción, abrirá mañana domingo sus puertas los hermosos terrenos de Marqueses Field, para brindar a los fanáticos un excelente doble header de base ball donde ha de jugarse con toda seguridad, una pelota de altura.

Figuran en el programa combinado, como contendientes del primer turno, los teams Víbora Tennis y Deportivo de Regla, esperándose de ambos una buena demostración. En el Víbora Tennis figuran excelentes jugadores amateurs, y sabemos que su manager suele presentar un orden al bate formidable que mantiene en constante preocupación a los pitchers enemigos. El mismo Ballestè, que está considerado por la crítica como uno de los mejores, sino el mejor, de los hurlers aficionados del presente, ha sido víctima del hitting de esos players, perdiendo un game que celebró el domingo con score de 10 por 4. El team reglano está integrado también por muy buenos jugadores de Regla, donde han salido siempre grandes estrellas del baseball.

El match de Atlético vs. Teléfonos, segundo de la serie que concertaron ambos clubs, ocupa la tanda aristocrática del programa, y tenemos la seguridad de que ha de agradar a los fans. El Atlético se presentará reforzado con algunos players y eso le permitirá lucir más ante los campeones amateurs de 1928.

Domínguez ocupará el box por el Teléfonos y el pequeño Beltrán, por los Tigres del C. A. C.

El primer match comenzará a la una y media de la tarde.

POR LA MAÑANA

Por la mañana, a las diez y media, y en los mismos terrenos de Marqueses Field, se efectuará mañana domingo el cuarto encuentro de la serie que están celebrando los clubs Vedado Tennis y Staplenton, la cual está sirviendo de excelente práctica primaveral a los azules.

Como la entrada de este juego es gratis, los fanáticos pueden asistir al ground azul para apreciar de cerca, sin necesidad de que les cuenten, la situación actual de los campeones de la Liga Nacional.

Tòpicos Futbolìsticos

A cargo de PETER

Noticias y Comentarios

La renuncia del entrenador del Centro Gallego y la llegada de nuevos elementos ha venido a reforzar aún más el optimismo grande que hay entre los jugadores de ese equipo para quitarle el invicto al once del Real Club Iberia. Los jugadores galaícos se están preparando para ese objeto y los iberistas que lo saben, dice que guerra avisada no mata soldado.

Lo único cierto es que el match del domingo va a hacer época.

Antes de ese match se celebrará el de Olimpia y Catalunya, que son los dos equipos de la segunda división que mejores demostraciones están dando.

A continuación publicamos el programa oficial de la fiesta del domingo en la que actuará como Delegado de Campo el Sr. Manolo Menéndez, Presidente de la Federación:

—Programa para el domingo día 7 de abril en Almendares Park según el orden de juegos de Campeonato.

1 p. m. América y Vigo, Arbitro: Belarmino Alvarez.

2.15 Olimpia Catalunya, Arbitro: Jesús Hermo; de Jueces de Línea: José de Llano y Marcial Fuentes.

4 p. m. Real Iberia y Deportivo Centro Gallego, Arbitro: Emilio Oliver; de Jueces de Línea: Saturnino Alvarez y Nicolás Weiss.

Esta noche se celebrará la fiesta que han organizado los entusiastas miembros del Vigo Foot Ball Club con motivo de celebrar el noveno año de la fundación de la sociedad.

Así pues, la casa social de Amargura 70, altos, se verá esta noche muy concurrida.

Ayer fué el santo de nuestro buen amigo y mejor compañero Emilio Díaz, ("Olímpico"), a quien nos complacemos en felicitar, deseándole mucha salud y el premio gordo, que lo demás él se lo sabe buscar... ¡y bien!

¡¡Felicidades, amigo Olímpico!!

En los terrenos del Club Ferroviario celebrarán sus juegos el próximo domingo los de la Unión Amateur. Ese día les toca jugar a Unión Cultural Hebrea y Club Tenerife, en el primer turno; después jugará otro team del Tenerife (amateur) contra el Liceo de Medina. Y por último, Unión Cultural Hebrea, amateur, y Jardineros.

En el poblado del Mariel se efectuará el juego más interesante. Vuelven a enfrentarse los dos equipos que mayor eficiencia han demostrado en la justa, el Castillo y El Morro. Jugarán en opción a una Copa.

Los aficionados que gustan de presenciar los choques de la Unión Amateur se disponen a dar un paseíto hasta el pintoresco pueblo para no perder ese interesante choque.

Ya todo está ultimado.

Para el gran baile que hoy sábado se celebrará en el Deportivo Asturias, sito en Estrella y Subirana, que promete resultar un formidable éxito social y económico.

Y hay sus motivos.

Cartaya y el Botón de Oro, serán los encargados de cumplir el programa musical, esperando que ningún asistente encuentre ni un pero en esta fiesta de los astures.

La Comisión de Recreo y Adorno "capitaneada" por Antonio Suárez, Luis González, Luciano Vázquez, y José Rodríguez, ya dieron los últimos toques a este baile y esperan confiados que llegue la noche de hoy para merecer el aplauso de todos los socios del Deportivo Asturias.

Habrá regalos.

Y sorpresas.

Como sabe ya media Habana, el próximo domingo día 7, se enfrentarán con los tigres del Glorioso Hispano las huestes del buque alemán "Reliance" que arribará mañana o pasado a nuestras playas.

Se asegura que el conjunto balompédico del "Reliance" es de una gran valía, y los que conocen a algunas de las estrellas que figuran en el mismo consideran muy difícil su derrota.

Vienen en el team del citado barco varias notabilidades futbolísticas de la Europa central y es de presumir que en el verde césped del magnífico "Campo Armada" nos darán una gran demostración de lo que es el foot-ball centro-europeo, ya de tanta fama en el mundo entero por su preciosismo y vistosidad.

El Hispano se está preparando concienzudamente para defender el pabellón cubano en esta interesante justa. Desde anteanoche se está preparado y entrenando con mucho cuidado, realizando toda clase de ejercicios y las más cuidadas prácticas de balón, cosa que el Hispano puede verificar a las mil maravillas en su campo, debido a la estupenda iluminación conque cuenta.

Por su parte el representante en la Habana del equipo visitante pasó a este un cable hace dos días, recomendándole un buen entrenamiento abordo, cosa que pueden hacer todos sus componentes con toda comodidad, auxiliados por el gran gimnasio del barco y otros departamentos igualmente muy apropósito para esta labor preparatoria.

La ciudad de la Habana presenciará, sin duda alguna, uno de los partidos más interesantes de estos últimos tiempos, pues no solamente la validez del team visitante lo acredita, sino también la consistencia del conjunto hispanófilo, en el cual figura uno de los mejores goal-keepers de Cuba, sin disputa alguna, y cuatro o cinco jugadores más que pueden compararse con los más notables del patio.

Mañana daremos más detalles acerca de este evento que toda la Habana espera ansiosa, ante la sorprendente fama de que viene precedido el team que será nuestro huesped.

Mañana domingo se celebran los segundos juegos del concurso de verano en los grounds de la Liga. Un partido entre reservistas y dos entre equipos concursantes, es el programa que figura para la tarde dominguera del Parque Tropical.

A primera hora figuran las reservas del Sansó y Luyanó, que están peparándose para el próximo concurso que se ha de organizar entre reservas. El segundo turno lo cubren los equipos de La Purísima y Deportivo Fraga. Los de La Purísima tienen el domingo un hueso duro con los campeones amateurs; sin embargo, los fraguistas no irán muy confiados, pues esta semana, los muchachos del Puente de Agua Dulce, han reforzado sus líneas con nuevos elementos.

En la tanda final, como fin de fiesta, debutan en la Liga los de la Nueva Fábrica de Hielo, llevando por contrarios a los del Sansó F. C. Este encuentro es esperado con mucho interés por los liguistas, pues desean ver las sorpresas que presentan los muchachos que preside el amigo Ramón de Diego.

Una buena tarde deportiva será la del domingo en Puentes Grandes.

Entre Cazadores

LA VERBENA DE HOY— LAS TIRADAS DE MAÑANA

Esta noche, Dios mediante, y con la venia de Júpiter, padre de Diana, la Diosa de la Caza, se celebrará la gran verbena que con tanto sosiego ha venido preparando los entusiastas miembros de la Directiva del Club de Cazadores del Cerro, trabajo digno de titanes que les ha valido a ese grupo de excelentes sportmen el apelativo de "mosqueteros luceristas". Gracias a esas iniciativas y a los desvelos de la vanguardia que preside Ovies, la Habana elegante podrá disfrutar de una de esas fiestas tan agradables que se celebran al aire libre con el nombre de verbena. Los terrenos del Club de Cazadores del Cerro han sido convertido por arte de encantamiento en un pedazo de cielo; sin hipérbole alguna podemos decir que es el lugar más apropósito para dar una fiesta de esa índole.

A las ocho de la noche comenzará la fiesta y durará hasta las tres de la madrugada. Para pasar esas siete horas hay infinidad de entretenimientos, a cual de ellos más agradables, pues además de la diversidad de música, habrá otras diversiones.

Anoche se hizo un ensayo general y al encenderse los millares de bombillos de colores que se han colocado artísticamente desde la portada a la casa club, todos los presentes quedaron encantados del efecto que hacía en medio de la oscuridad que reina por los contornos del Lucero. Los viajeros que a la sazón pasaron por aquel lugar quedaron maravillados, así al menos nos lo aseguró el conductor Peña, de la línea de Güines.

En la Habana no se habla de otra cosa más que de la fiesta elegante de esta noche en el Lucero. Infinidad de familias han solicitado invitaciones y a juzgar por este solo detalle se puede predecir, sin temor a equivocarse, que resultará un éxito tal como lo esperan los optimistas miembros de esa sociedad.

Recordamos a los interesados en asistir a esa verbena que en la entrada del Club de Cazadores se expenden las entradas y que durante las primeras horas de la noche habrá un servicio especial de trenes de la Estación Terminal a la misma puerta del Club de Cazadores del Cerro, saliendo el primer tren a las ocho y veintiocho (8.28); el segundo a las nueve y cinco (9.05); el tercero a las nueve y cincuenta (9.50); el cuarto y último, a las diez y veinticinco (10.25). Del paradero del Lucero, o séase desde el mismo Club habrá trenes extraordinarios a la una, dos y tres de la madrugada. También varias empresas de ómnibus pondrán en circulación gran número de sus más cómodos vehículos.

En la primer jornada del mes de abril y cuarta de la temporada de 1929 que se celebrará mañana, habrá cuatro interesantes justas, de platillos, revólver, pichón y rifle.

Dos por la mañana y dos por la tarde.

En la tanda matutina se discutirán los premios de José Ovies y Manuel Capín y en la vespertina, los de la Casa Monteagudo y Carlos Sauvalle.

Sobre estas tiradas hablaremos mañana, que ya es tarde y queremos ser de los primeros en llegar para disfrutar de la gran verbena sin perder un solo detalle.

SPORTFOLIO

(RESPUESTAS A LAS PREGUNTAS RECIBIDAS)

RESPUESTAS

John Panica es el verdadero nombre del pugilista Johnny Wilson, que fué, hace años, campeón mundial de los middles.

Si una bola bateada le dá al umpire, el bateador recibe el crédito de un hit, siempre y cuando el umpire estuviese en terreno "fair". También se le concederá un hit al bateador, cuando la bola bateada le dé a un corredor.

John Heydler es presidente de la Liga Nacional de baseball desde 1918. Los clubs que representan a Boston en las Grandes Ligas, han conquistado 21 pennants desde la fundación de ambas ligas hasta la fecha.

Los New York Yankees le llegaron a llevar 13 juegos de ventaja a los Athleticos en la pasada temporada de baseball.

Man O'War cumplió diez años de edad el mes pasado. Todavía pertenece a Samuel Riddle.

Los Yankees han ganado seis pennants bajo la dirección de Miller Huggins. Pero los Gigantes han ganado diez bajo la dirección de Mc Graw.

Jim Bottomley fué el mejor empujador de carreras de la Liga Nacional, el año pasado. Sus batazos produjeron 133 carreras al St. Louis.

Honrsby solo pudo empujar 93 carreras en 1928. No creo que el infield del Chicago sea superior al de los Yankees.

Carl Morris y Jack Dempsey se enfrentaron tres veces, ganando Jack los tres encuentros.

Ty Cobb fué manager de los Tigres durante siete años. Su mejor season como director fué la de 1923, cuando terminó en segundo lugar.

Bill Carrigan, el manager del Boston Red Sox, dirigió esa novena en 1914, 1915 y 1916. En esa época, ganó dos campeonatos y finalizó segundo.

Benny Leonard tenía 29 años de edad cuando se retiró del ring. Los libros de records aseguran que Benny le ganó dos peleas a Lew Tendler.

Jack Britton fué campeón mundial de los welters en 1916, después perdió la corona y volvió a recuperarla en 1919.

Tunney boxeó cinco veces con Harry Greb, terminando dos de sus encuentros sin decisión. Perdió uno y ganó los otros dos.

Lea mañana:

SPORTFOLIO

A LOS BOXEADORES DEL CENTRO DE DEPENDIENTES

Se cita por este medio a todos los asociados que se han inscripto para los campeonatos de boxeo y lucha que se efectuarán próximamente en el ring de esta Asociación, a fin de que concurran mañana domingo, día 17 al salón de Gimnasio a las diez y media de la mañana, para la selección de los distintos teams y sacar las fotografías.

El campeonato comenzará el domingo 14 de los corrientes, a las ocho y media de la noche y la entrada a las peleas será por Prado cobrándose un precio de treinta centavos. Dicha recaudación pasará a los fondos de los Asociados acogidos a la Ley Munuera.

José Cata,
Pdte. de la Comisión de Boxeo

Krementz
garantizados para siempre

USE usted botones Krementz y jamás volverá a tener manchas verdosas en el cuello.

De venta en los mejores establecimientos

Garantizado para Siempre

25cts

Azules y Cardenenses jugarán basket hoy en el floor del V. T. C.

Será el segundo encuentro de la temporada senior entre ambos fives

Choque de gran interés

Tendrá lugar esta noche, en el floor de los Marqueses, un interesantísimo encuentro de basket ball en opción al campeonato nacional en el que figurarán de contendientes los fives del Club dePortivo Cárdenas l Vedado Tennis Club.

Este game, segundo que efectúan ambos quintetos en la temporada, resultará con toda seguridad de gran interés y ofrecerá a los fanáticos una oportunidad de admirar buen basket ball. En él se jugará bajo la misma situación del pasado martes, con la posible excepción de que esta vez será el Deportivo de Cárdenas y no la Universidad, el que tendrá que jugar muy bueno para impedir el triunfo de los Marqueses.

El equipo del entusiasta Pancho Pons está colocado actualmente en un hermoso sitial, y todavía puede permitirse el lujo de perder un game más, sin que por ello peligren sus posibilidades championiles, pero el Deportivo no está en la misma situación, y tendrá que jugar mucho para ganar hoy, pues en caso contrario, habrá quedado fuera de todo cálculo de probabilidad.

Observando el estado de los clubs vemos que el V. T. C. se encuentra al frente del campeonato con el siguiente record:

	J.	G.	P.
Vedado Tennis . . .	7	6	1
Universidad	7	5	2
Cárdenas	5	3	2

Faltándole por jugar dos encuentros más—el de hoy y otro que está señalado para fin de temporada con el equipo cardenense.

Si el Vedado gana esta noche y pierde el otro game que pe falta celebrar, entonces será necesario que los Caribes derroten dos veces seguidas al Deportivo para que se produzca un empate, en el lugar de honor, entre la Universidad y el Vedado.

Si en vez de ganar esta noche el Vedado es el Deportivo, entonces los tres teams tendrán dos derrotas en su haber cada uno, y será necesario que la Universidad o el Cárdenas salgan airosos en los juegos que faltan por celebrar para impedir el triunfo del V. T. C., pues en caso de que la Universidad perdiese un juego más, por ejemplo, o que el Deportivo perdiera dos, el campeonato iría a parar a manos vedadistas.

El juego de hoy, pues, tiene extraordinaria importancia para el campeonato, y por este motivo esperamos que tanto el Deportivo de Cárdenas, como los actuales campeones de Cuba, jueguen lo mejor posible para alcanzar el triunfo.

Los Candenenses dependerán exclusivamente de lo que hagan sus estrellas Ramiro Carlés, el "guajiro" García, Sanabria y el profesor do Trujillo, y los Marqueses dependerán del famoso trío "Azcárate-Machado-Guabela" que es lo mejor que tenemos en Cuba, en la actualidad.

Esperamos un buen juego, y esperamos también el triunfo de los Marqueses, pero recuerden bien lo que decimos antes del game: para que ese triunfo se produzca, es menester que el trio antes mencionado juegue todo lo que puede y que sus dos principales columnas se muestren hacia el goal con habilidad.

Los probables line ups serán:

VEDADO

Machado, forward.
Aixalá, forward.
Conill, center.
Azcárate, guard.
Lancís, guard

DEPORTIVO

García, forward.
Cervera, forward.
Trujillo, center.
Carlés, guard.
Sanabria, guard.

Los cardenenses llegarán hoy a las doce del día, y descansarán toda la tarde a fin de encontrarse en su mejor forma para el game.

FRONTON JAI ALAI

DUODECIMA FUNCION DEL CAMPEONATO. PROGRAMA OFICIAL PARA LA FUNCION DE HOY SABADO 6 DE ABRIL DE 1929, A LAS OCHO Y CUARTO A. M.

Primer partido, a 25 tantos: Ochoa y Cazalis III, blancos, contra Uzar y Aristondo, azules. A sacar ambos del cuadro nueve y medio.

Primera quiniela, a 6 tantos: Alberdi, Segundo, Osa, Hernando, Eusebio y Aristondo.

Segundo partido, a 30 tantos. Alberdi y Eusebio, blancos: contra Hernando y Maguregui, azules; a sacar los primeros del cuadro nueve y medio y los segundos del diez.

Segunda quiniela, a 6 tantos: Gutiérrez; Juaristi; Guillermo; Iturralde: Berrondo y Olazábal.

Tercer partido, a 30 tantos: Juaristi y Berrondo, blancos; contra Hernandorena y Guillermo, azules. A sacar los primeros del cuadro 9 y los segundos del nueve y medio.

PRIMAVERA

Vamos hacia la primavera, época del reverdecimiento de la naturaleza, de renovación y por eso, el hombre que siente sus fuerzas débiles, sus energías decaídas y su ánimo destruído, por la vejez prematura injustificada, debe ir hacia la primavera otra vez, reponiendo sus desgastes. Para ello debe tomar Píldoras Vitalinas, que se venden en las boticas y en su depósito, El Crisol, Nepturo y Manrique, Habana. Reverdecen energías, fuerza, vigor.

OPTICA "ARGOS"
NEPTUNO 23. TELEFONO M-6536.
La óptica de las damas elegantes. El mejor surtido en impertinentes y gemelos para teatro.
GRADUACION EXACTA DE LA VISTA
Prismáticos "RAPSCH" alemanes. Los mejores.

M.E.C.D. 2016

GRAN CONCURSO "SERIE MUNDIAL 1929"

BASES

PRIMERA: A partir del día quince de abril y hasta el treinta de septiembre del año en curso, todas las ediciones cotidianas del DIARIO DE LA MARINA, contendrán un CUPON que llevará impreso el programa o "schedule" de los juegos que hayan de celebrar las GRANDES LIGAS AMERICANAS de Base-Ball una semana más tarde. Por ejemplo el primer CUPON que se publique, o sea el del lunes quince de abril, contedrá el programa de los juegos de Base-Ball de las Grandes Ligas Americanas que habrán de efectuarse el lunes veintidos de abril.

SEGUNDA: Para participar en este CONCURSO se necesita:

A.—Devolver a las oficinas del CONCURSO el CUPON de que habla la base anterior, después de haber marcado con una cruz, las casillas correspondientes a los clubs que, a juicio del concursante han de resultar los triunfadores en el programa publicado y de haber llenado con letra bien clara todos los renglones en blanco que el mismo CUPON contiene, en relación con el nombre y generales del concursante.

B.—Acompañar a cada CUPON, por lo menos, una cajetilla vacía de cualesquiera de las marcas de cigarros que fabrica la firma Torres Gener Hermanos, Herederos de José Gener.

Para mayor comodidad y economía de los concursantes podrán éstos, si así lo prefieren, ahorrarse la molestia de enviar las cajetillas enteras, bastando con que remitan recortadas, sin mutilarlas, las partes de las mismas que aparecen en el grabado al dorso de cada CUPON.

Se advierte a los concursantes, que de no enviar la cajetilla entera, SOLO SERAN VALIDAS las partes susodichas y no otras.

TERCERA: ES REQUISITO INDISPENSABLE para tomar parte en este CONCURSO, que, todo CUPON del DIARIO DE LA MARINA que se envíe VENGA ACOMPAÑADO por lo menos, de una cajetilla vacía o fracción de cajetilla, de cualquiera de las marcas de GENER que aparecen en el grabado que hay al dorso de cada CUPON; lo que quiere decir, QUE TODO CUPON SIN CAJETILLA ADJUNTA, CARECERA POR COMPLETO DE VALOR.

CUARTA: Una vez marcados los cupones en la forma que se ha dejado dicho y acompañados por lo menos de una cajetilla vacía de cigarros de GENER o fracción admisible de la misma, el concursante las enviará, por correo, a la siguiente dirección:

Oficinas del "GRAN CONCURSO"—SERIE MUNDIAL—1929.
Apartado 2030. Habana. También podrá depositarlos en los siguientes buzones privados:

Buzón en el vestíbulo del Teatro Nacional, a la entrada de las oficinas del CONCURSO.

Buzón especial, con el nombre del CONCURSO, que se encuentra instalado en el DEPARTAMENTO DE ANUNCIOS CLASIFICADOS del DIARIO DE LA MARINA, y

Buzón especial, que también con el nombre del CONCURSO, se encuentra instalado en las oficinas de la casa TORRES GENER, Hermanos, en la Avenida de Máximo Gómez Nº 7, bajos, en esta ciudad.

QUINTA: Los CUPONES-PROGRAMAS, con sus selecciones respectivas, podrán enviarse diariamente, uno a uno, o varios juntos; pero en ambos casos, para que sean válidos, deberán de llegar a las oficinas del CONCURSO, VEINTICUATRO HORAS ANTES, POR LO MENOS, de la fecha de celebración de los juegos a los que el mismo CUPON-PROGRAMA se refiera.

SEXTA: Serán triunfadores en este CONCURSO, los CIENTO VEINTE concursantes que hayan reunido mayor número de **puntos de acierto** hasta el treinta de septiembre del año en curso a las doce de la noche, fecha y hora en que se practicará el último escrutinio, y en que el CONCURSO se dará por terminado.

SEPTIMA: En caso de empate entre los que ocupen el último lugar con derecho a premio, la empresa llamará a los que se encuentren en estas condiciones, con objeto de llegar a una solución de acuerdo con los mismos.

OCTAVA: Los PUNTOS DE "ACIERTO" se contarán por "ACIERTOS AISLADOS", es decir, que bastará acertar un juego cualquiera en cada programa, para que se anote un PUNTO AL "HABER" del concursante. Ejemplo: Si en un CUPON-PROGRAMA en que aparecen anunciados ocho juegos, el concursante yerra siete, pero acierta uno, tendrá a su favor UN PUNTO; DOS, si acierta dos juegos; TRES, si acierta tres juegos, y así sucesivamente, hasta OCHO PUNTOS si acierta ocho juegos; quedando, en cambio, sin valor alguno SUS CUPONES y CAJETILLAS ENVIADAS, en el caso de NO ACERTAR NINGUN JUEGO.

NOVENA: Como no todos los días se anuncian igual número de juegos ni se celebran todos los anunciados por lluvia u otras causas, no se computarán como "puntos" en favor del concursante, sino los aciertos logrados sobre los juegos celebrados oficialmente en el día al que el CUPON-PROGRAMA se refiera.

Solamente serán válidos para los efectos de este CONCURSO, los dobles juegos señalados en los "shedules" de ambas Ligas, cuando estos juegos estuvieran expresamente anunciados en el Cupón del DIARIO DE LA MARINA respectivo, Cupón en el que nunca aparecerán más de ocho juegos. En caso de celebrarse juegos dobles no anunciados en el Cupón, será válido para los efectos del Escrutinio el resultado obtenido en el primero de los juegos dobles celebrados en ese día.

Queda claramente establecido que no se llevará "ARRASTRE" para los juegos no celebrados, en el caso de que llegaran a jugarse más tarde ccmo juegos "extras" pues esto sería imposible dada la organización de este concurso. Los consursantes que tomen parte en él, se entiende que aceptan de plano esta condición.

DECIMA: Los escrutinios serán diarios, y diariamente se publicarán también los nombres de los CIENTO VEINTE concursantes que mayor número de puntos de acierto tengan registrados en total. Además, en las Oficinas del Concurso, se llevará a la vista del público una TARJETA-CUENTA CORRIENTE para cada concursante, que éste podrá examinar por sí mismo cuantas veces quiera, o hacerla examinar por un tercero si el concursante no es vecino de la Ciudad de la Habana.

DECIMA PRIMERA: Cada concursante no podrá enviar más de una SOLA SELECCION para cada día; pero a los efectos de la multiplicación de los "puntos de acierto" a que se refiere la Base siguiente, podrá hacerla acompañar, para mejorar sus records, de tantas cajetillas de cigarros Gener y de tantos cupones adicionales como desee del DIARIO DE LA MARINA, de la misma fecha del que contiene la selección.

DECIMA SEGUNDA: **MULTIPLICACION DE LOS ACIERTOS:** Los "Puntos de acierto" contenidos en cada selección se multiplicarán en favor del concursante, por un número igual al total de las cajetillas vacías de cigarros de Gener (o fracciones de la misma de acuerdo con la Base Dos) que se agreguen al cupón seleccionador.

También se multiplicarán los "puntos de acierto" enviando cupones en blanco del DIARIO DE LA MARINA, siempre y cuando sean de la misma fecha del que contiene la selección y su número no exceda al de cajetillas vacías que acompañan al cupón seleccionador.

Cada cupón, pues, del DIARIO DE LA MARINA, seleccionador o adicional, necesita para su validez venir acompañado de una cajetilla vacía de cigarros Gener o fracción admisible de la misma, en cuyo caso tendrá igual poder de multiplicación que las cajetillas vacías.

ESTA MULTIPLICACION NO TIENE MAS LIMITE QUE EL NUMERO DE CAJETILLAS VACIAS O CUPONES EN BLANCO DEL "DIARIO DE LA MARINA" QUE SE ACOMPAÑEN A CADA CUPON SELECCIONADOR.

DECIMA TERCERA: **PREMIOS:** Los premios que se otorgarán a los vencedores de este concurso, o sea, a los CIENTO VEINTE CONCURSANTES que mayor número de puntos de acierto tengan registrados a su favor el día 30 de Septiembre del año en curso, a las doce de la noche, consistirán en sendos CIENTO VEINTE (120) viajes para concurrir a los juegos de la SERIE MUNDIAL de este año.

CADA VIAJE POR SU PARTE COMPRENDERA:

1º—Un pasaje de primera clase, ida y vuelta, de la Habana a New York en uno de los mejores barcos que hacen el servicio regular de pasajeros entre CUBA Y LOS ESTADOS UNIDOS.

2º—Estancia de diez días en New York, o en los lugares en que los juegos se celebren, con alojamiento en uno de los mejores hoteles de la localidad, incluyendo desayuno, almuerzo y comida.

3º—Los tickets necesarios para tener acceso al Gran Stand de los terrenos donde se efectúen los desafíos, y

4º—Una cuota en efectivo de $50.00 (cincuenta pesos) moneda oficial, que podrá aplicar cada concursante el pago de los boletines de ferrocarril cuando los juegos no se efectuen en la ciudad de NEW YORK.

DECIMA CUARTA: Los premios son transferibles en el caso de que el concursante premiado no quiera o no pueda hacer uso personalmente de los derechos adquiridos.

DECIMA QUINTA: En todo CUPON seleccionador se hará constar, en el sitio destinado para el efecto, el número de cajetillas vacías y de cupones sin selección que remite el concursante.

Los cupones adicionales también deberán traer escrito en el lugar indicado, el nombre y dirección del concursante, para evitar de este modo que puedan ocurrir equivocaciones en los escrutinios y para poder ser identificados en el caso de cualquier reclamación.

DECIMA SEXTA: Toda selección que se envíe fuera de las reglas establecidas en estas bases, se considerará NULA para los efectos del escrutinio, cualquiera que sea el número de "aciertos" que contenga.

Para ilustración de los concursantes, se determinan como casos de nulidad, que no admitirán reclamación, los siguientes:

UNO.—Enviar un solo concursante más de una selección para cada día. En este caso todas las soluciones recibidas serán anuladas.

DOS.—Hacer constar en el cupón escrito que se envían mayor número de cajetillas vacías o de cupones, sin selección, de los que realmente se reciban en la Oficina del Concurso.

TRES.—Enviar cajetillas vacías de otras marcas que las de GENER. En este caso se anulará la totalidad de las cajetillas enviadas, aunque entre ellas se encuentren algunas con derecho a ser admitidas.

CUATRO.—Enviar fracciones de cajetillas que no sean las indicadas en la Base Dos. En este caso, también, se anulará todo el envío, y

CINCO.—Marcar las selecciones de manera que se apunte al mismo tiempo como ganadores a dos clubs contrincantes, para acertar de todos modos, so pretexto de una equivocación.

DECIMA SEPTIMA: Todo concursante al que se anulen tres CUPONES SELECCIONES, consecutivos, se le separará de este CONCURSO y perderá todo derecho a los premios ofrecidos.

DECIMA OCTAVA: Fuera de los casos anteriores que quedan especialmente previstos, cualquiera duda que surja sobre las bases de este CONCURSO, será aclarada inmediatamente por la Oficina del mismo.

DECIMA NOVENA: La EMPRESA "DIARIO DE LA MARINA S. A." y la firma TORRES GENER HERMANOS, HEREDEROS DE JOSE GENER, se convierten en RESPONSABLES DIRECTOS para con el público, de la fiel observancia de estas BASES; y aseguran a los concursantes triunfadores EL EXACTO CUMPLIMIENTO de todos los compromisos con ellos contraídos.

Habana, Marzo 31 de 1929.

EMPRESA
DIARIO DE LA MARINA, S. A.
TORRES GENER HERMANOS
Herederos de José Gener

ANVERSO

DE UNO DE LOS CUPONES-PROGRAMAS PARA EL

GRAN CONCURSO
SERIE MUNDIAL 1929

CUPON-PROGRAMA de los juegos que se celebrarán el lunes 22 de Abril de 1929

LIGA NACIONAL		LIGA AMERICANA	
NEW YORK en BOSTON	☒ ☐	DETROIT en SAN LUIS	☒ ☐
BROOKLYN en FILADELFIA	☐ ☒	CHICAGO en CLEVELAND	☒ ☐
PITTSBURGH en CINCINNATI	☐ ☒	BOSTON en WASHINGTON	☒ ☐
SAN LUIS en CHICAGO	☐ ☒	NEW YORK en FILADELFIA	☐ ☒

Señale con una cruz las casillas de los Clubs que usted estime resultarán vencedores

NOMBRE Y DOMICILIO DEL CONCURSANTE:

Sr. Ricardo Rueda
Calle San Mariano No. 341
Ciudad o Pueblo Reparto Mendoza-Habana

Para la MULTIPLICACION de mis aciertos acompaño . 21. . . . cajetillas vacías de GENER y .14. . . cupones SIN SELECCION del DIARIO DE LA MARINA de esta misma fecha

Modelo de cupón-seleccionador, que ha sido llenado en forma correcta por el concursante.

Forma en que daremos a conocer diariamente a los concursantes, los resultados de los juegos:

CLUBS GANADORES EN LOS JUEGOS CELEBRADOS EN LAS GRANDES LIGAS EL LUNES 22 DE ABRIL DE 1929.

Liga Nacional

NEW YORK
BROOKLYN
PITTSBURGH
CHICAGO

Liga Americana

DETROIT
CLEVELAND
WASHINGTON
NEW YORK

NOTA.—Este modelo contiene una selección hipotética de **vencedores** para hacer más comprensivos los ejemplos sobre "multiplicación de aciertos" que damos en esta plana.

REVERSO

DE UNO DE LOS CUPONES-PROGRAMAS PARA EL GRAN CONCURSO "SERIE MUNDIAL 1929". ESTOS CUPONES APARECERAN EN TODAS LAS EDICIONES DEL "DIARIO DE LA MARINA", A PARTIR DEL 15 DE ABRIL DEL ACTUAL.

Las cajetillas de cigarros GENER pueden enviarse enteras o la fracción de las mismas que aparecen en este grabado, en cuyo caso tendrán el mismo valor.—Toda fracción de cajetilla que no sea la indicada en el reverso del cupón, será anulada para los efectos de este concurso.

MULTIPLICACION DE LOS "PUNTOS DE ACIERTO"

COMO lo ofrecimos ayer, hoy comenzamos a explicar, con algunos ejemplos, las BASES que normarán el desarrollo del Concurso "SERIE MUNDIAL 1929", del cual son promotores la Empresa DIARIO DE LA MARINA, S. A. y la importante firma comercial Torres Gener Hermanos, (Herederos de José Gener); ya que es nuestro propósito que NO SURJA MAS TARDE NINGUNA DUDA o CONFUSION sobre éllas.

La primera de estas explicaciones va encaminada a demostrar a los futuros concursantes las ventajas que para ellos representa el sistema de **"multiplicación de sus puntos de acierto"**, inspirado en el deseo de brindar iguales oportunidades a todos los que tomen parte en este Concurso.

Recomendamos muy especialmente a nuestros lectores, que fijen toda su atención sobre ese "sistema", seguros de que, de hacerlo así, serán los primeros en comprender que es imposible que los puestos de los vencedores sean "copados" por unos cuantos, así como que, es muy fácil alcanzar a los que van delante y hasta obtener ventajas sobre ellos al final del Concurso.

Antes que nada queremos llamar la atención de los futuros Concursantes sobre estos tres puntos fundamentales:

Primero.—Que no es necesario acertar todos los juegos en cada Cupón seleccionador que se envíe lleno al Concurso, pues basta acertar un solo juego para que se anote desde luego un "punto de acierto" en favor del concursante. Este sistema de "aciertos aislados" garantiza a los concursantes el aumento progresivo de su "total de aciertos", ya que es tan difícil acertar todos los juegos de un programa, como no acertar ninguno de ellos.

Segundo.—Que los "puntos de acierto" se multiplican por el total de cajetillas vacías de Gener y de Cupones sin selección de la misma fecha del Cupón seleccionador que se agreguen a éste, siempre que el número de cupones sin selección, no exceda al de cajetillas vacías que se acompañen a cada selección; y,

Tercero.—Que esa multiplicación no tiene más límite que el número de cajetillas o Cupones sin selección del DIARIO DE LA MARINA que se acompañen a cada Cupón seleccionador.

Establecido lo anterior, vamos a presentar un ejemplo práctico, que servirá para ilustrar a nuestros lectores sobre la interpretación que debe darse a los puntos OCTAVO y DECIMO SEGUNDO de las BASES de este Concurso.

En esta plana ofrecemos un Cupón seleccionador, que ha sido llenado en forma correcta por el concursante. Las casillas marcadas con la cruz, indican los Clubs, que, a su juicio, han de resultar triunfadores el día 22 de Abril próximo.

Como se verá, el concursante ha marcado como ganadores los Clubs NEW YORK, FILADELFIA, CINCINNATI Y CHICAGO de la Liga Nacional; y el DETROIT, el CHICAGO, el BOSTON y el FILADELFIA de la Liga Americana.

Por otra parte y en esta misma plana, ofrecemos un resultado hipotético de los juegos que se celebrarán en ese día, en la misma forma en que lo haremos diariamente a partir de la misma fecha.

De acuerdo con esa hipótesis, los clubs que resultaron triunfadores son los siguientes: el NEW YORK, el BROOKLYN, el PITTSBURGH y el CHICAGO, por la Liga Nacional; y el DETROIT, el CLEVELAND, el NEW YORK y el WASHINGTON por la Liga Americana.

Ahora bien, dada la selección hecha por el concursante, su Cupón representa por ella, tres "puntos de acierto": dos

120 VIAJES

que corresponden al NEW YORK y al CHICAGO por la Liga Nacional y uno que corresponde al DETROIT por la Liga Americana; pero como el concursante ha acompañado a su Cupón 21 cajetillas vacías de Gener y 14 Cupones del DIARIO de la misma fecha, sin selección, los que hacen en total 35, de acuerdo con el sistema de multiplicación de aciertos, esta cifra es multiplicada por los tres aciertos contenidos en la selección, lo que da un total de

CIENTO CINCO PUNTOS DE ACIERTO

que se abonarán a la cuenta del concursane señor Ricardo Rueda que firma el Cupón.

Aunque estimamos que el anterior ejemplo es lo suficientemente claro para comprender la importancia del sistema de multiplicación de los "puntos de acierto" a que hemos hecho referencia, queremos aclarar los diferentes casos que pueden presentarse sobre este particular.

Es el primero, que el concursante mande con el Cupón seleccionador SOLAMENTE CAJETILLAS VACIAS DE GENER o FRACCIONES ADMISIBLES DE LAS MISMAS. En este caso, la multiplicación se hará por el total de las cajetillas enviadas, aunque no vengan acompañadas de cupones sin selección del DIARIO DE LA MARINA.

Es el segundo: que el concursante envíe cajetillas y cupones en igual número, en cuyo caso, unas y otros tendrán el mismo valor multiplicador para sus "puntos de acierto".

El tercer caso consiste en mandar cupones y cajetillas excediendo el número de las últimas al de los primeros. Cuando esto sea así, se sumará el total de unos y otras y ese total será el que multiplique los "puntos de acierto"; y el

Ultimo caso: cuando se envíen más cupones del DIARIO DE LA MARINA, sin selección, que cajetillas vacías. En este caso sólo será válido para los efectos de la multiplicación el número de cuponer que iguale al de cajetillas vacías, pues queda expresamente determinado que todo CUPON SELECCIONADOR O NO, SOLO SERA VALIDO SI VIENE ACOMPAÑADO, POR LO MENOS, DE UNA CAJETILLA VACIA O FRACCION ADMISIBLE DE LA MISMA DE CUALQUIERA DE LAS MARCAS DE GENER QUE APARECEN DISEÑADAS AL DORSO DE CADA CUPON.

Invitamos cordialmente a todos nuestros lectores que abriguen todavía alguna duda sobre el sistema de "multiplicación de los puntos de acierto" a que nos referimos, para que se dirijan, sin pérdida de tiempo, a las Oficinas de este Concurso, (Apartado Postal 2030), cuyo Director tendrá especial agrado en suministrar toda explicación suplementaria que le sea pedida para ese objeto.

Hágase Usted Suscriptor del "DIARIO DE LA MARINA", el más Antiguo de los Diarios Cubanos y uno de los Mejores Periódicos de la América Latina y Fume los Exquisitos Cigarros "GENER", si Quiere ser uno de los Vencedores de Este Gran Concurso

M.E.C.D. 2016

SOCIEDADES CUBANAS

LA VERBENA DE HOY.—Esta noche se efectuará en los jardines de la Cotorra, la gran verbena Recuerdo sdel Pasado, que tan buena acogida ha tenido entre la juventud bailadora.

Todo indica que esta fiesta ha de constituir un acontecimiento social.

El número de invtaciones de damas que se han repartdo, excede de lo que en un principio se creyó necesario, pasan de 3.000.

El programa bailable, eje principal de toda fiesta, ha sido objeto de cuidadosa selección, así es que se ofrecerá un programa de cincuenta piezas nuevas.

Los intérpretes de estas piezas serán la orquesta de Tata Pereira y un buen sexteto.

Es, pues, hoy el día de la celebración de la gran verbena que tanto ha llamado la atención y que de seguro será un éxito.

Habrá varios números de bailes antiguos y será elegida entre las féminas la Reina de la festa, mediante votación de la concurrencia.

☼

HOY, EN EL COSMOPOLITA.—Esta noche se celebrará en los salones del Club Cosmopolita, un gran baile de sala, obsequio que el club hace a sus asociados.

El programa bailable, ameno e interesante, será interpretado por la orquesta del mago de las teblas.

El entusiasmo que en Puentes Grandes existe por este baile, le auguran un buen éxito al amigo Sánchez.

E ltriunfo se lo deseo.

☼

MAÑANA, EL FESTIVAL HAWAYANO.—Esta matinee de la que tanto se ha hablado últimamente, se celebrará en los salones de G y 21, mañana domingo.

Fruto de una buena organización, es el éxito en toda fiesta bailable, y es por esa causa por la que el Festival Hawayano está llamado a resultarlo.

El programa es de 24 piezas y las interpretará Calabaza y el Sexteto Agabama.

Yo les auguro a los organizadores de este festival el más lisonjero de los triunfos.

☼

EL FESTIVAL DE VERANO.—Organizado por conocidos jóvenes, se celebrará el 21 del presente, un gran festival en los salones de Medina.

Según los datos, esta fiesta tendrá tooos los alicientes y las originalidades que puedan interesar a la juventud bailadora.

Una de las noticias que han de agradar con respecto a este festival es que Calixto Allende, el gran danzonero ,ha prometido ejecutar los bailables.

De esta fiesta hablaré en su oportunidad.

☼

DEL CLUB COLEGIO INFANTIL.—Este simpático club de la ciudad nueva, tiene señalado para el día 13 un gran baile de sala para sus asociados.

El hermoso local de la calzada de Jesús del Monte, se verá favorecido con la presencia de tantas damitas que asisten a las fiestas del Infantil.

En próxima crónica daré nombre de la orquesta y sexteto.

El sábado 13 se anotarán otro triunfo más a su haber, la incansable Directiva de la Asociación de Antiguos Alumnos del Colegio El Infantil.

☼

A HERSHEY.—Mañana se efectuará la gran jira campestre al Central Hershey que organiza el Club La Risa.

En aquellos lugares pasarán una gran tarde los excursionistas, pues después de almozar podrán bailar en la teraza del hotel.

La orquesta The Daniels ejecutará un selecto programa.

La reseña de la concurrencia y algún comentario del Secretario del Club, publicaré en próxima crónica.

Enrique PORTO.

Movimiento de Enfermos en las Quintas de Salud Hasta las Cuatro de la Tarde de Ayer

"LA PURISIMA CONCEPCION" DE LA ASOCIACION DE DEPENDIENTES

INGRESARON: Luis Alfonso Iglesias, Francisco Delgado Marrero, Guillermo I. Hernández, Francisco Pérez Camejo, Teodoro Pinillos Marzo, José Barrios Segovia, José Plutarco Grimon Pernas, América Núñez Vives, Pedro Oliva González, Fausto Romualdo Suárez Quintana, Eleazar León Zamora, Servando Amaro Morales, Manuel Díaz Menéndez, José Díaz Caso, Margarita Castro Montejo, Alejandrina Lein Pelea, Antonio Bagur Piriz, Francisco Oliveros Ruiz, Leopoldo de los Ríos Pedraza, Enrique Braulio Aritugas, Alberto Sánchez Veloso, Basilio Comas Damián, Salvador Valdés Pérez de Oro, José Suárez Izquierdo, Felipe Navarro León, Alfonso Nieves Trujillo, Santiago Olcaga Morejón, Eulogio Hernández Betancourt.

SALIERON DE ALTA: Ramón Rodríguez Colina, Jesús Núñez Valdés, Isidoro Carballeira Suárez, Armando del Rey Hornos, Manuel García Cartaya, Pablo Hernández Cagines, Cándido Suárez Suárez, José Plutarco Grimon Pernas, Aurelio Vázquez Yáñez, José Godínez Enríquez, Eloy Castro López, Juan Ramón Ruiz Bencomo, José Joaquín Estévez Cosme Rodríguez Alvarez, Gabino Antón Sotelino, Francisco López López, René Grifol Vega, oaquín Delgado García, Alfredo Azacarraga Portavales, Rafael Bajos Llambias.

Falleció: Alejandro Muñoz Cadea.

"LA BENEFICA" DEL MUY ILUSTRE CENTRO GALLEGO

INGRESARON: Manuel Otero López, Aurelio Vega Gómez, Vicente López Sueiras, Marcelino Pajón Pérez, José Crespo Caribe, José Rey Silva, Benigno García García, Lorenzo Gutiérrez Hermida, Secundino Ferreiro Yáñez, Gregorio Rizo Alvarez, Juan San Martín Ferreiro, Florentino Dieguez Dieguez, Florentino Someira Muiño, José Fernández López.

SALIERON DE ALTA: José Manuel García Rodríguez, Antonio Sanjurjo Moriño, Fructuoso Prieto Ortiz, José Rivera González, Manuel Rodríguez Caneiro, Julio Pérez Gómez, Pablo Fariñas Casal, Emilio Rodríguez Romero, Perfecto Castro Monzón, Eugenio Fontan.

"COVADONGA" DEL CENTRO ASTURIANO

ENTRADAS: Víctor González Fernández, Fernando Méndez Pontigo, Fermín López Martínez, Inocencio Fernández Pérez, José Vatentidela Porto Alvarez, Antonio Cuervo Menéndez, Vicente Salifs Cosido, Faustín García Arbesu, Emiliano Nuevo García, Antonio S. Juan, Escolástico Bollar, Alfonso Tamargo González, Caridad Ceruto Frías, Enrique Martínez Martínez, Juan Urrutia, Roberto Rodríguez Núñez, Rodolfo Carps Alfonso, Juan Denis Marrero, Eduardo Rodríguez Fernández, Manuel Ibáñez García, Nicomedes Pérez Palmero, Jesús Trillo Rodríguez, Tomás Saez Román, José Fernández Viña, Emilio Pérez Rubio, Miguel Martínez Rosete, Francisco Tovar Tovar, Virginio García Monteserín, Manuel Suárez Fernández, Lázaro Tosar Fernández.

SALIDAS: Román Rogelio Menéndez, Leopoldo Alvarez Sirete, Faustino Cuesta García, José Mardones, Manuel Suárez Ordiales, Sixto González González, Manuel Allande Argüelles, Pascasio Navieras Casariego, Braulio Lonchez, Perfecto Rodríguez Marcos, Matías Pérez Fernández, José González Alvarez, Aurelio Mariñas Alejandro, José Martínez Macías, Rafael Viña Muñiz, José Posada Hevia, José Valdés Gómez.

"NUESTRA SRA. DE LA CANDELARIA" DE LA ASOCIACION CANARIA

INGRESARON: Antonio Alemán, Antonio Armas Padrón, Juan Sánchez Ramos, Pedro Reyes González, Daniel Rodríguez, Santiago Santana.

SALIERON DE ALTA: Eulogio Guelmes, Miguel Gutiérrez, José del Rosario, José R. Docal, José Potín, Domingo Morera, Avelino Parrondo, Manuel García, Mariano Quintana, Juan Medina.

"SANTA TERESA DE JESUS" DEL CENTRO CASTELLANO

INGRESARON: No hubo ingresos.

SALIERON DE ALTA: María Antonia Calvo, Emilio Millan, Francisco Escudero, Tomás Franco.

"LA BALEAR" DEL CENTRO BALEAR

INGRESARON: Milagros Alonso Saiz, Guadalupe Alvarez Morales, Asunción Pérez González, Cristalina Lorenzo Fernández, Remedios López Díaz, Trinidad Conde de Breijo, Rita Pullard Pérez, Eduarda Gil de González, Carmen Breijo Núñez.

SALIERON DE ALTA: Aniceta Rodríguez Meana, Teresa Fernández Roldán, Dolores Gil Valera, Clara Amores Fernández, Ramón Guitian Souto, Bárbara González de Pont, María García Bello, María González Luna, Adelina García Sánchez, Matilde Migoya Muergo, Remedios Docampo Alvarez, María Anoguera Bastida.

"CONCEPCION ARENAL" DE HIJAS DE GALICIA

INGRESARON: Cándida Hermida, María Asunción de la Fuente, Teresa Fragas, Elisa Alvarez, María Patria, Eugenia Silva, Asunción Fontela, Josefina Trelles, Josefa Buergo, Manuela Santos, Manuela Vázquez, Elvira López, Benigna Montero, María Concepción Carballal, Jesusa Dieguez.

SALIERON DE ALTA: Rosa Ferro, Consolación Rojo, Josefa Morales, Josefa Méndez, Josefa Trigo, Emilia Vale, María Montes, Julia Comillas, Filomena Expósito, María Teresa Gato, Manuela Fernández, Vicenta Rodríguez, María Cupeiro, Dolores Lage, Josefa A. Fernández, Benita de Abajo.

AGRADECIMIENTO DE UN VIGILANTE

Nos ha rogado el vigilante de la policía nacional núm. 1842, Rafael Barrios, destacado en la cuarta Estación, que hagamos llegar su sincero agradecimiento al doctor Othon Madariaga, a cuyos cuidados facultativos estuvo sometido durante largo tiempo en la Casa de Salud del Centro de Dependientes.

El vigilante Barrios ha sido curado completamente de un grave padecimiento del estómago y de la vesícula biliar, y durante su tratamiento estuvo solicitamente atendido por los enfermeros José Carreras, Juan García López y Segundo Rey, a los cuales hace extensivo su agradecimiento.

AVISO

Por el presente se hace saber a los contribuyentes pertenecientes al epígrafe de Tiendas de Tejidos con taller de sastrería y Camisería, que durante un plazo de cinco días, contando desde el día siguiente a la fecha de este aviso, se exhibirá en el Departamento de Impuestos, Sección de Registro de Contribuyentes, el proyecto de reparto formado por la Comisión de dicho "grupo", a fin de que los que se consideren perjudicados formulen sus protestas por escrito, señalando la cuota en que debieran haber sido clasificados por dicha Comisión ,sin cuyo requisito no será tramitada la reclamación-artículo 87 al 89 de la Ley de Impuestos Municipales.

Habana, abril 5 de 1929.

Miguel M. GOMEZ.
Alcalde Municipal.

FERROCARRILES UNIDOS DE LA HABANA

APROVECHE LA ZAFRA ACTUAL PARA VISITAR UN INGENIO

EXCURSION DIARIA AL

CENTRAL PROVIDENCIA

POR SOLO $1.00 EL BOLETIN DE IDA Y VUELTA

Incluyendo entrada al Ingenio y los servicios de un Guía de la Empresa que acompañará a los excursionistas para explicarles todo el proceso de la fabricación del azúcar por los métodos más modernos y científicos conocidos.

Salida de la Estación Central todos las tardes a las 2.05 p. m., estando de regreso en la Habana a las 7.14 p. m.

Estos boletines estarán de venta en la Agencia de Pasajes, Bajos del Centro Asturiano y Estación Central.

LA ADMINISTRACION.

SOCIEDADES ESPANOLAS

LA ROMERIA DE LOS MONTAÑESES

Programa de este festival que promete ser brillante

La gran romeria montañesa del Centro Montañés se celebrará en todos los jardines, con arreglo a este brillante programa:

VISPERA DE LA FIESTA

Recorrerá las principales calles de la ciudad el carro "Bella Vista" anunciando la Gran Romeria Montañesa con música y voladores.

DOMINGO DIA 7.

1 A las 10 de la mañana, Gran partido de foot ball, entre dos afamados equipos, los cuales disputarán un precioso trofeo.

2 A las 12 Almuerzo en las hermosas glorietas de los jardines para aquellos familias que así lo deseen, siendo obsequiados con cerveza Polar.

3 A la una de la tarde darán comienzo los bailes por las reputadas orquetas de Pablito Zerquera, Enrique Mascaró, Sexteto Habanero, Sexteto Boloña, y ls típicos Montañeses a lo alto y a lo bajo con pito y tamboril, en las glorietas y con los programas que a continuación se expresan.

4 A las dos de la tarde Entrada triunfal de la Legión de Danzantes, en los jardines, los cuales deleitarán a la concurrencia con sus clásicas danzas y canciones montañesas.

5 A las tres de la tarde, Gran partido de Foot Ball por afamados equipos, los cuales disputarán una preciosa copa (obsequio del señor Benito Cortines).

6 Concurso de bailes tipicos montañeses a lo alto y a lo bajo, con pito y tamboril, siendo obsequiada la mejor pareja de bailadores con un precioso regalo obsequio del Comité de la fiesta, a juicio del jurado.

Por la tarde grandes bailes.

GRAN BAILE DE JUV. ESPAÑOLA

Tendrá lugar mañana en su local social: Línea y 18

Se reunió la comisión de Orden y Propaganda de Juventud Española que preside el señor Dionisio Rigueira y el señor Adolfo Diaz y los demás que con gran interés vienen laborando para lograr el mayor éxito posible.

Estando ya contratada una orquesta y un sexteto que amenicen un extenso programa de 32 piezas, y para lo cual será engalanado e iluminado los magníficos salones que posee esta sociedad.

Siendo ya nombrada una numerosa comisión de orden que cuidará con celo de correcto transcurso del festival.

Este baile se celebrará el domingo 7 de Abril de 9 p.m. a 2 a.m. en su local social de Linea y 18, Vedado.

UNA ALOCUCION A LOS ZAMORANOS

Para que presten su concurso en el festival del día 7

El Sr. Cladio Luelmo, presidente del "Club de la Colonia Zamorana" se dirige a los "Zamoranos que residen en la Habana," socios o nó de la Colonia, rogándoles que presten su concurso valiosísimo a la Colonia en la fiesta que se celebrará el próximo 7 de abril ,en "Lisa Club', Marianao, durante todo el día, asistiendo a esa fiesta con lo que además de las diversiones naturales que la misma ofrece prestarán un servicio a la Colonia Zamorana representante en esta Isla de la inolvidable y hermosa región zamorana.

BAILES

ABRIL 6

DEPORTIVO ASTURIAS.—Fiesta bailable, titulada Una Noche de Primavera. Magnífica orquesta.

ABRIL 7

M. I. CENTRO GALLEGO.—Baile Comienzo de Primavera, con grandes originalidades.

DEPORTIVO ASTURIAS.—Reunión familiar por la noche. Excelente sexteto.

ABRIL 13

J. ASTURIANA. — Baile. Dos orquestas.

ABRIL 20

CIRCULO FERROLANO. — Gran baile en honor de los marinos del barco-escuela J. Sebastián Elcano.

ABRIL 21

CLUB TRES RIOS. — Brillante festival en La Polar. Orquestas, sones y sextetos. Otros atractivos.

MAYO 5

GUITIRIZ Y SU COMARCA. —Matinée bailable, en los salones de Propietarios de Medina, calle C esquina a 21, Vedado.

La Personalidad

La belleza, ese hechizo que atrae y encadena a los hombres, no puede ser alcanzada ni conservada por la mujer que deja que el sufrimiento reduzca su vitalidad y le estampe su sello en el rostro.

Aleje las penas y el dolor que produce cada mes una menstruación irregular. Tome la Nueva Salud de Reno. Ese tónico da salud, fuerza y vitalidad a los órganos. Estimula el organismo entero.

No se sacrifique varios días al mes. No deje marchitarse sus encantos. Para verse siempre bien, tome

NUEVA SALUD DE RENO

EL TÓNICO DE LA MUJER

VELADAS

ABRIL 6

CIRCULO DEMOCRATICO ESPAÑOL. — Velada literario-musical-bailable.

ABRIL 11

A. DE DEPENDIENTES.—Velada conmemorativa del 39 aniversario de la fundación social.

ABRIL 13

GRAN FOMENT CATALA.—Velada en honor del poeta D. Juan Boscan Almogaver. Conferencia de Ricardo Vidal.

ABRIL 17

RAFAEL M. DE LABRA.—Velada necrológica en conmemoración de la muerte de Labra.

ABRIL 23

RAFAEL M. DE LABRA.—Función en La Comedia, a beneficio de la casa social.

ABRIL 27

GRAN FOMENT CATALA.—Concierto literario-musical.

MAYO 1o.

FOMENT CATALA. — Velada conmemorativa de las fiestas del trabajo. — "Juan José".

LOS GALLEGOS Y LOS AVIADORES

Mensaje enviado por el señor Pego Pita, presidente social

Con motivo del gran triunfo obtenido por los aviadores españoles, señores Jiménez e Iglesias, el Presidente del Centro Gallego señor Francisco Pego Pita, les dirigió el siguiente cablegrama:

Capitanes Jiménez e Iglesias:

Centro Gallego, Habana, inflamado fervor patriótico homérico, hazaña realizada, significa honra y prez nuestra amada España y orgullo nuestra región, testimonia máa sincera felicitación inmarcesible triunfo obtenido, haciendo votos breve fecha podamos estrecharnos más acendrado abrazo fraternal.

Francisco Pego Pita, Presidente.

GRATA VISITA AL CTRO. ASTURIANO

Joaquín Villa, artista de ópera, hizo grandes elogios

Entre los visitantes que han concurrido al edificio del Centro Asturiano admirando la gallardía de su arte y de su decoración hemos de citar en primer término al comprovinciano don Joaquín Villa que acompañado del Vicepresidente del Centro señor Nicanor Fernández y del exVocal don Luis Menéndez Carreño, discurrió por los Salones Sociales haciéndose lenguas de su magnificencia y de su grandeza.

El señor Villa es un artista que ha surgido espontáneamente a la vida del arte, pues que por si solo ra cultivado sus admirables facultades de cantante, llegando en poco tiempo al término de su carrera. El señor Villa es barítono de ópera, y es lástima que en una o en otra forma no admiramos aquí, el arte exquisito que tan alto ha puesto el nombre del barítono ovetense. Saludamos al artista y le deseamos continúe sin alteración la cadena de sus triunfos.

REPRESENTACION DE TIERRA BAJA

Homenaje de la Juventud A. Gallega a Joaquín Riera

Joaquín Riera, director actual del elenco artístico de Juventud A. Gallega, va a ser objeto de un homenaje. Su profunda cultura y extraordinario temple de actor consumado, le hacen sumamente acreedor a esta distinción, que además de significar el agradecimiento que para él sienten todos los elementos de la entidad, reflejará la simpatía de los que gustan de las primicias que proporciona tan excelso arte.

La obra elegida para este acontecimiento artístico, es la inmortal producción del extinto actor catalán Angel Guimerá, traducción del gran Echegaray, titulada "Tierra Baja", en la que el homenajeado encarnará el papel de Manelick, protagonista de la obra.

Distinguidos aficionados, de la alta sosciedad, prestarán su valioso concurso, combinándose para este dia un programa que ha de causar gran sensación por su variedad y selección.

República de Cuba

Secretaría de Obras PIblicas

OFICIAL

Comisión local Permanente de Subastas HABANA

REPUBLICA DE CUBA.—SECRETARIA DE OBRAS PUBLICAS.—COMISION LOCAL PERMANENTE DE SUBASTAS.—ANUNCIO.— Habana, Abril 3 de 1929.—Hasta las 9.30 a. m. del día 14 de Mayo de 1929, se recibirán en este Negociado de Contratos y Suministros de la Secretaría de Obras Públicas, situada en las calles de Sol y Aguiar, y en las Jefaturas de los Distritos Provinciales, Proposiciones en Pliegos cerrados para la Subasta General del Suministro de "ASFALTO Y MATERIAL BITUMINOSO", con destino a la Secretaría de Obras Públicas y sus Dependencias, durante el año Fiscal de 1929 a 1930, y entonces se abrirán y leerán públicamente. En este Negociado y en las Jefaturas de Distritos mencionadas se facilitarán Pliegos y demás detalles que se soliciten.—Ecelberto Pedro, Jefe del Negociado de Contratos y Suministros. Int.

LA EXCURSION DE LOS ARENALESES

La fiesta de mañana en Las Piedras de S. Francisco

Organizada por la Sección de Recreo de los "arenaleses", habrá de verificarse una gran fiesta de campo, en el dia de mañana al vecino pueblo de San Francisco de Paula.

Por asistir reina un gran entusiasmo entre las familias arenalesas.

Durante todo el dia de ayer han sido despachados una gran cantidad de distintivos, en el conocimiento de que existe un mínimum para la cantidad de excursionistas, nos apresuramos a manifestar para el conocimiento de las señoritas y señores que deseen participar de tan extraordinario acto, que podrán solicitar su distintivo correspondiente, en la Secretaría de la Sociedad, (entro Gallego) en la noche de hoy de ocho y media a diez.

El tren excursionista saldrá de la estación terminal a las ocho y media de la mañana y regresará a las siete de la noche.

Los excursionistas serán osequiados con tabacos, en nombre de don Francisco Pego y Pita.

LAS DAMAS EN EL CIRC. FERROLANO

El baile en honor de los marinos de la "Elcano"

Ha quedado constituído el Comité de Damas del Círculo Ferrolano, dispuesto a darle el mayor realce posible, al baile que este Círculo dará en los salones del Club Madrileño el 20 de los corrientes en honor del buque español "Juan Sebastián Elcano".

En este acto fueron designadas las que habrán de asumir la dirección de este conjunto; correspondiendo los cargos de Presidenta y Secretaria a las señoritas Pilar Gómez Rebollar y Purita García López, respectivamente y como vocales las señoras Pura López de García, Eledina Ulla de Moreno, María González de Parrilla, Ramona Rodríguez de Lugris, Lucrecia Hugues, Aurora Cartello de Vázquez y las señoritas Gloria Meizoso, Rosalía Rodríguez, Mercedes Rodríguez, Remedios Rodríguez, María Teresa Parrilla, Carmita Suárez, Gloria Lesta, Carmelina Hernández, Lolita Hernández, Paquita Carneiro, Blanquita Amago, Mercedes Amago, Pilar Cabodevila, Lolita Burgos, Josefina Rodríguez, María del Carmen Rey, Juanita Fernández, Ignacia Lantarón, Antonfita Rodríguez y Delia Sánchez.

La Comisión Administrativa tiene preparada una sorpresa para las dos primeras Damas o Damitas que más se distingan en la venta de entradas, con motivo de este festival.

LOS DE ROIS Y RIBERAS DE SAR

Mañana domingo celebrarán junta directiva ordinaria

Celebrarán Junta Directiva Reglamentaria los de Rois y Riberas del Sar el domingo doia 7 del actual a la una de la tarde en el local social de Inquisidor número 3.

A despedir al señor Rogelio Guns ex-Tesorero de esta Sociedad, que se embarcó rumbo a la Madre Patria en el vapor "Alfonso XIII", concurrió la Junta Directiva presidida por el señor José Nieto País, deseándole un feliz viaje a tan querido asociado.

JIRAS

ABRIL 7

SOCIEDAD ESTUDIANTIL CONCEPCION ARENAL.—Excursión a la finca Las Piedras, en San Francisco de Paula.

C. MONTARES. — Bella fiesta en todos los jardines de La Polar. Concurso de bailes regionales y partidos de foot ball.

CLUB CHANTADA. — Espléndida jira en La Tropical.

SOCIEDAD JOVELLANOS. —Excursión a La Cotorra, con grandes atractivos.

COLONIA ZAMORANA.—Gran romería para conmemorar la gloriosa fecha en el Lisa Club.

ABRIL 14

CLUB DE CANTINEROS.—Gran fiesta, con múltiples atractivos en La Tropical. Tres bandas, dos orquestas, dos sextetos, un jazz band y la clásica gaita. Premios a los mejores bailadores de danzón jota y muiñeira.

CLUB LUARQUES. — Primera fiesta de la serie de tres, que habrá este año. Jira en la finca Las Piedras.

CLUB TRES RIOS.—Grandiosa jira en "La Polar". En todos los jardines.

REAL IBERIA F. BALL C. —Magna fiesta en La Polar. Sólo se cobrará la entrada en los jardines.

FOMENT CATALA Y SU GRAN BAILE

Están hechos los preparativos para celebrarlo mañana domingo

El domingo, dia 7, es la primera fiesta que da el Gran Foment Catalá en el presente mes, en honor y distinción a sus múltiples asociados.

Asidas y constantes damas y damitas se han dado cita para este dia.

Un notable Jazz-Band y un popular sexteto harán las delicias de la concurrencia y se bailará en el Gran Foment hasta altas horas de la tarde.

Un éxito más para sus organizadores, la Simpática Sección de Fiesta.

LA JUNTA DE LOS DE LA ESTRADA

Se tratará de la creación de socios propagandistas

Para hoy están citados los socios de La Estrada, para celebrar su junta general ordinaria.

En segunda convocatoria, por error de citación.

En ella han de tratarse asuntos de gran transcendencia. Entre los que figuran, la creación de Socio Propagandista, título que le será entregado a aquellos asociados que durante cada año hayan realizado más nuevas inscripciones.

Además de la creación del mencionado Diploma, que le será entregado en brillante festival, también se dará a conocer el número de asociados por parroquias, nombramiento de la Comisión Electoral; nombramiento de la Comisión del Reglamento y autorización para el nombramiento de la Comisión encargada de organizar y celebrar el gran festival de los asociados.

Informará la Comisión de fiestas y se conocerán los informes de la Junta Directiva.

Además darán cuenta de la inmensa labor que en pro de la enseñanza y protección al asociado se va a realizar.

Consiga el máximo por su dinero

Cuando necesite otro acumulador — procúrese un EXIDE. De cualquier precio que sea le dará el máximo de duración, y el máximo de buen funcionamiento.

Exide

EL ACUMULADOR DE LARGA VIDA

Distribuidores para Cuba

COMPAÑIA CUBANA DE ACUMULADORES S. A.
San Lázaro Núm. 93.—Habana, Cuba.

THE ELECTRIC STORAGE BATTERY CO., Filadelfia, E. U. de A.

N. Gelats & Co. BANQUEROS HABANA Aguiar 106-108

Vendemos cheques de Viajeros Pagaderos en Todas Partes del Mundo y Cartas de Crédito Circulares en las Mejores Condiciones

"SECCION DE CAJA DE AHORROS"

Recibimos Depósitos en esta Sección Pagando de 3 por 100 Anual

Todas estas operaciones pueden efectuarse también por correo

CENTRE CATALA E IGNACIO IGLESIAS

La velada en memoria del ilustre poeta será el 10

Para el próximo miércoles, día 10 a las nueve de la noche, ha organizado el prestigioso Centre Catalá un solemne acto a la memoria del ilustre poeta Ignasi Iglesies, que tendrá lugar en el Teatro Regina de esta ciudad. Para esta función se ha escogido una de las mejores obras del gran dramaturgo, "Foc Nou' (Vida Nueva), que se pondrá en escena por el Cuadro Escénico de la Sección de Cultura, iniciadora de este homenaje, recitándose además algunas poesías originales del añorado maestro por elementos del citado Cuadro Escénico y por la notable rapsoda cubana la bella y gentil señorita Dalia Iñiguez. Asimismo figura en el programa la presentación del cuadro plástico de "La Mare Eterna" y el de la primera parte de la trilogía "Els primers freds' (Los primeros frios), "Joventut" originales ambas obras del "Poeta de los humildes' Ignasi Iglesies, con música del Maestro Morera, ejecutando los corales el "Cor Catalonia' de la Sección de Folk-lore del Centre Catalá, bajo la dirección del Maestro Antoni P. de Jáuregui. Con objeto de dar más brillantez al acto, los entreactos serán amenizados por la "Cobla" de sardanas "La Cornamusa' con instrumentos típicos catalanes.

Para mayor facilidad de los que deseen asistir al referido acto se han brindado a expender localidades los siguientes establecimientos: American Opticians —La Noia del Prado— Burgay y Co. Pere Magre —Droguería Americana— y además en la Secretaría del Centre Catalá, de 9 a 11 de la noche.

EL BAILE EN EL CENTRO GALLEGO

Todo parece indicar que será un acontecimiento

En el gran baile de pensión que el domingo se celebrará en el M. I. Centro Gallego, se ejecutará por la gran orquesta un magnífico programa.

Tomarán parte igualmente en el baile dos afamados sextetos, los cuales ejecutarán también las piezas más selectas de su repertorio.

No podrán pues quejarse los bailadores que asistan a esta gran fiesta, pues aparte de la gran atracción que tiene de por sí el elemento bailador, los regios salones del Centro Gallego, la buena música va a ser en este caso un aliciente poderoso, no siendo extraño por tanto, que el gran palacio gallego se vea el domingo rebosante de público.

LOS DE CABRANES Y SUS ACUERDOS

Recepción y apoyo para los recién llegados de España

En el Palacio del Centro Asturiano, celebró junto la sección de propaganda de la sociedad de Instrucción y Beneficencia "Hijos de Cabranes" en la que se ha dado a conocer la inscripción de doce nuevos socios en el mes de Marzo. Se han tomado muy importantes acuerdos.

Entre otros el de recabar de la Junta de Gobierno la creación de la sección de emigración la que de acuerdo con la delegación de Cabranes se encargará de recibir a todos los cabranenses a su llegada a ésta presentándole toda clase de apoyo que fuera necesario.

MUNICIPIO de la HABANA

Departamento Administración de Impuestos

Habana, abril 4 de 1929.

AVISO

Por el presente se hace saber a los contribuyentes pertenecientes al epígrafe de Bodegones-Figones, que durante un plazo de cinco días contando desde el día siguiente a la fecha de este aviso, se exhibirá en el Departamento de Impuestos, Sección de Registro de Contribuyentes, el proyecto de reparto formado por la Comisión de dicho "grupo", a fin de que los que se consideren perjudicados formulen sus protestas por escrito, señalando la cuota en que debieran haber sido clasificados por dicha Comisión, sin cuyo requisito no será tramitada la reclamación—artículo 87 al 89 de la Ley de Impuestos Municipales.

Miguel M. GOMEZ,
Alcalde Municipal.

ACTOS PARA HOY

CLUB DEPORTIVO ASTURIAS. — Gran baile en los salones sociales, a las 9 p. m.

AYUNTAMIENTO DE "LA ESTRADA". — Junta general, a las 9 p. m., en el Centro Gallego. Agrupación Valdeorrense.

HIJOS DEL AYUNTAMIENTO DE PONTEVEDRA. —Junta directiva, en el Centro Gallego, a las 8 y 30 p. m.

PILA ANCHA. — Junta general, en el Centro Gallego, a las 8 y 30 p. m.

CLUB ACEBO DE CANGAS DEL NARCEA. — Junta de Delegaciones, en los altos de Cerro Moderno, a las 8 y 30 p. m.

JOVELLANOS Y SU FESTIVAL

Programa de la matinée que habrá mañana en La Cotorra

Treinta modernas piezas bailables forman el magnífico programa para la fiesta que se ejecutará en los amplios salones de "La Cotorra" en la tarde del próximo domingo. Para ello ha sido contratado el famoso Sexteto Terry y el no menos afamado Jazz Band de Germán Bosch.

He aquí el programa:

PRIMERA PARTE

1.—Vals, Viva la Sociedad Jovellanos.
2.—Danzón, El Amor Hace Station.
3.—Son, Saludo a La Cotorra.
4.—Fox Trot, Some Day You Know Me.
5.—Son, A Buscar el Diafragma.
6.—Danzón, El Vendedor de Mani.
7.—Son, Yo Renuncio.
8.—Paso Doble, El Dictador.
9.—Son, Gracias, Conde, Gracias.
10.—Danzón, Mayeya, No Toque la Victrola.

SEGUNDA PARTE

1.—Fox Trot Aparecieron los Dioscos.
2.—Son, Vámonos al Tennis.
3.—Danzón, Te Odio.
4.—Paso Doble, Curito de la Cruz.
5.—Son, Trabajemos pa mi!
7.—Danzón, El Canto del Sibonei.
8.—Fox Trot, Angela Mía.
9.—Danzón, Comisión y Mandato Supremo.
10.—Son, Yo Decreto y Resuelvo P. S. R.

TERCERA PARTE

1.—Danzón, No Puedo Dominarme.
2.—Son, A O'Reilly 92.
3.—Danzón, Dedicado a la Sección Femenina.
4.—Fox Trot, God Good: Mil Besicos!
5.—Son, Yo Me Eximo.
6.—Danzón, Habana de Noche.
7.—Fox Trot, Take My Hart.
8.—Son, Por "Jovellanos" Me Muero.
9.—Danzón, De la Habana a La Cotorra.
10.—Paso Doble, A Coger los Omnibus.

DESCONFÍE de las Enfermedades de los Riñones.

Cuando el espectro gris de la enfermedad de los riñones le acosa, cuando sufre de dolores en la cintura, vértigo, hinchazón de las manos y de los pies y otros trastornos semejantes de malestar, cuando su orina está turbia o presenta sedimentos, entonces sabe Ud. que sus riñones no funcionan como debieran. ¡Desconfíe! Pues, a menudo, la enfermedad de los riñones destruye la salud y la felicidad. Durante cerca de cincuenta años las PILDORAS DE FOSTER PARA LOS RIÑONES han aliviado a numerosos pacientes de esta terrible enfermedad, restableciendo el funcionamiento adecuado de los riñones. Compre hoy mismo un frasco en la farmacia más cercana. No tarde, pues la tardanza puede costarle caro.

M. R.

PÍLDORAS DE FOSTER

CENTRO GALLEGO

SECCION DE SANIDAD

SUBASTAS

Autorizadas debidamente por la Comisión Ejecutiva se sacan a PÚBLICA SUBASTA por el término y mediante las condiciones que en los respectivos pliegos se determinan, los suministros para la Casa de Salud La Benéfica, de:

PAN, AVES, HUEVOS, CARNES, LECHE, PESCADO, CARBON MINERAL, FRUTAS y VERDURAS.

Dichos actos tendrán lugar en el local de esta Sociedad, Paseo de Martí y San José, altos, el día 10 del presente mes, dando comienzo a las ocho de la noche.

Se hace saber que los pliegos de condiciones se encuentran para estudio de los que deseen formular proposiciones, en la Secretaría de esta Sección, de 8 a 11 a. m. y de 1 a 5 p. m., todos los días laborables.

Habana, 1 de Abril de 1929.

Vto. Bno.:
BALBINO FERNANDEZ,
Presidente.

JOSE A. RICO,
Secertario.

M.E.C.D. 2016

ANUNCIOS CLASIFICADOS DE ULTIMA HORA

A-3333   A-1014

A ALQUILERES DE CASAS

A-1 HABANA

SE ALQUILAN en $45.00 los altos de la casa calle Lealtad No. 158, esquina a Maloja, con sala, comedor, dos cuartos, cocina y baño. Informan: teléfonos F-1321 y M-1382. UH A-1 S-2540 7 Ab.

PARA comercio, se traspasa el contrato de la casa de Prado 36. Buena oportunidad, para cualquier giro.
U H A-1 13334 6 Abril

SE ALQUILA
San Joaquín 92 una casa con sala comedor, 2 habitaciones, baño completo, cocina y patio; tiene azotea. Precio $32.00. Informan Monte y San Nicolás. Café. Teléfono M-4365.
U H A-1 S-2557 6 Abril

SE ALQUILA
Monte 80 un segundo piso, con sala, comedor 3 habitaciones, baño intercalado, cocina de gas y servicio de criado. Precio $50.00. Informan bajos, Café. Teléfono M-4365.
U H A-1 S-2556 6 Abril

SE ALQUILA LAGUNAS 70
Propia para cualquier industria, también sirve para familia, es muy amplia, precio muy barata, la llave en la Vidriera del Café de Belascoain y Lagunas, informes Plaza del Vapor 28.
U H A-1 13531 9 Abril

SE ALQUILA el alto de la hermosa y moderna casa Gervasio núm. 131, entre Salud y Reina, lujosamente decorada, compuesta de sala, saleta 3 cuartos, comedor al fondo, cocina baño completo y cuarto y baño de criado. La llave en los bajos. Informan teléf. F-5386 A-1899.
UH A1 S2600 8 Abril.

SE ALQUILAN los amplios altos de Compostela 118, esquina a Jesús María. Informan bajos, en la bodega.
UH A-1 13754 10 Abril

SE ALQUILA MALECON Núm. 341 bajos, compuesto de sala, saleta, tres cuartos, baño completo, comedor al fondo. Informes F-2171 Precio $70.00.
UH A-1 S-2632 7 Abril

Se alquila, la casa calle Trocadero núm. 52, compuesta de sala, comedor, tres cuartos y sus servicios. Informes M-9871. — Precio $40.00.
UH A-1 S-2628 7 Abril

ALQUILO LOS amplios y frescos altos de la casa de préstamos "El Encanto", Compostela número 129, próximo a Luz. 4 habitaciones, sala, comedor etc. Agua por motor. Informan en los bajos. Telf. A-2545.
A-1 S-2606 9 Abril

PUNTO CENTRICO media cuadra tranvías y Parque Trillo, Aramburu 42. Sala, saleta, tres habitaciones, baño intercalado, comedor, cuarto, servicio criados, cocina gas. Llaves teléfono U-5783.
A-1 13895 8 Abril

EN $38.00 SE ALQUILA la casa Arsenal número 48, entre Someruelos y Factoría, frente a la Estación Terminal, con sala, recibidor, tres cuartos, cocina y servicios, toda de azotea y de construcción antigua. La llave en Factoría 76 e informes por el teléfono I-2478 de 2 a 4 p. m.
U H A-1 13896 13 Abril

SE ALQUILAN los altos de Factoría 56, sala saleta, cuatro grandes cuartos, buen baño, dos servicios y cocina pueden verse de a 11 y de 2 a 5.
A-1 13898 10 Abril

ALQUILO San Lázaro 268 en $80.00. Informan Cuba 76. Teléfono A-2858.
A-1 13893 8 Abril

MALECON 11 esquina Cárcel, a una cuadra de Prado, alquilo frescos y hermosos altos a precios de situación. Informan teléfono A-2850.
A-1 13888 10 Abril

ALQUILO altos Lealtad No. 145 B entre Reina y Salud. Sala, comedor 3 habitaciones una en la azotea con baño completo, abundante agua. $55.00. Llave Lealtad 145 altos.
A-1 S-2641 12 Abril

ALQUILO, casa con portal, sala saleta, 3 habitaciones cocina y servicios, patio y hermoso traspatio. Armas núm. 40 entre Concepción y Dolores Víbora, el interior es forro doble de tabloncillo, precio $30. Informan enfrente. U-5246.
A-1 13981 8 Abril

SE ALQUILA Aguacate 30 planta baja y segundo piso, moderna con todas las comodidades para una familia de gusto. Informan en la misma, a todas horas.
U H A-1 13976 7 Abril

SE ALQUILA en Parque Maceo. Ganga. Casa grande. Dos plantas con 1,200 metros. Marina 5, propia para Sociedad, Club, Hotel, Clínica, Academia Cabaret etc. Se dan meses gratis para ayudar a la adaptación. Se oyen toda clase de proposiciones. Informes: Teléfonos A-4358 M-6263, altos botica Sarrá.
A-1 13968 12 Abril

CERQUITA de la Terminal y del Parque, Someruelos 53 sala, saleta, 414 baño completo, cocina, mucha agua muy fresca $50. I-5361.
A-1 13942 9 Abril

SE ALQUILA primer piso Someruelos 2 a una cuadra de Monte, sala recibidor, 3 cuartos, baño intercalado comedor, cocina de gas agua fría y caliente 459. F-4393.
A-1 S-2645 11 Abril

SE ALQUILAN los bonitos y frescos altos Lealtad 40 a dos cuadras del Malecón con vista al mar, acera de la brisa, propios por su buena distribución para profesionales. Su precio $100 con contrato se rebaja algo. La llave en la misma. Demás informes de 12 a 4. Tel. F-3417.
A-1 13959 10 Abril

CUBA 103. Se oyen proposiciones de alquiler. Pueden verla en horas laborables. La llave en la misma. Tel. F-1050.
A-1 13916 11 Abril

LOS BAJOS
de Corrales 55 entre Suárez y Factoría al fondo de La Isla de Cuba, se alquilan baratos. Informan al lado El Vesubio.
A-1 xxx 8 Abril

EDIFICIO MENENDEZ
Virtudes 119 B esquina Escobar alquilo principal y planta baja, muy barato. Sala, comedor, gabinete 3 habitaciones baños intercalados, cocina de gas cuarto y servicio criados. Llaves en el Café.
A-1 13980 13 Abril

NEPTUNO 142
Se alquila el primer piso alto, entre Lealtad y Escobar, fabricación moderna y lujosa compuesto de sala, tres habitaciones, baño intercalado, comedor, cocina gas y servicio criados. Precio $75.00. La llave en los bajos. Informan: A-4648.
A-1 13944 8 Abril

EN $50
Se alquila los altos de esquina de Víctor Muñoz y Campanario compuesto de sala comedor, 3 habitaciones, cocina de gas, baño intercalado las habitaciones tienen balcón a la calle. Para más informes Tel. M-4205. La llave en la bodega.
A-1 S-2648 8 Abril

LEALTAD No. 68, ALTOS
Se alquila la moderna casa. Sala, recibidor cinco cuartos baño intercalado, comedor al fondo, pantry y cuarto de criados. Acera de la brisa, entre Virtudes y Concordia. La llave en los bajos. Informes Tel. A-5301.
U H A-1 13964 15 Abril

A-2 VEDADO

SE ALQUILAN los bajos de la casa Baños número 260, entre 25 y 27, con jardín, portal, sala, hall, cuatro cuartos, baño completo, calentador, comedor, cocina de gas, cuarto y servicios de criados independiente, lavadero y azotea.
UH A-2 13732 7 Abril

A-2 VEDADO

SE ALQUILA la casa calle 4 núm. 180, compuesta de sala, saleta, comedor, hall, cinco cuartos y baño intercalado. Informes F-2171 Precio: $80.00.
UH A-2 S-2630 7 Abril

VEDADO, CALLE 23
entre J e I casa Renacimiento Español, piso alto, sala, saleta hall, 4 habitaciones precioso baño, comedor, pantry, cocina gas, cuarto servicio criados, precio rebajado.
A-2 13925 11 Abril

35 PESOS se alquilan los altos calle A y 27 Vedado. Con 4 habitaciones, baño, sala, comedor llaves enfrente.
A-2 13973 8 Abril

SE ALQUILA toda la casa Trece número 25 entre 2 y 4, compuesta de dos pisos independientes con sala, saleta, tres habitaciones al fondo con entrada y servicios independientes. Alquiler 70 pesos. Si hace contrato por un año o más se da un mes gratis. La llave en la bodega de 13 y 14. Informes: teléfonos A-4358, M-6263, altos botica Sarrá.
A-2 13967 12 Abril

A3 CERRO

PALATINO 33 altos, sala, comedor, dos cuartos, cocina, servicios, con balcón a la calzada muy fresca, limpia y bonita. Hay gran comodidad por las guaguas "Cuba" que pasan por delante. Se da a precio de situación. Informes: Teléfono M-4851. Llaves en la Bodega.
A-3 13913 15 Abril

A4 JESUS DEL MONTE

SE ALQUILA Enamorados 39 esquina Serrano, Santos Suárez, muy fresca entrada automóvil, baño intercalado tres habitaciones, portal, sala saleta, comedor, patio otros servicios. Llaves Bodega. A-3568. A-4 13945-51 13 Abril

CASITAS independientes con luz $15 nuevas. San José y Altarriba, Jesús del Monte, mampostería, cielo raso muy frescas. I-5361. A-4 13941 9 Abril

ALQUILO Cortina 22 entre Luis Estévez y Gral. Lacret. Precio $30. Informan A-2858. A-4 13894 8 Abril

ALQUILO Milagros 114 entre Lawton y Armas, muy barato, la llave en la bodega. Informes 2 No. 206 Vedado. Teléfono F-1211.
A-4 13903 8 Abril

ALQUILO la moderna casa Santa Catalina No. 79 entre Lawton y Armas, la llave en la bodega. Informes 2 No. 206, Vedado. Teléfono F-1211.
(A-4) 13902 8 Abril

SE ALQUILA Santa Emilia 50 frente al Parque con tranvía por su frente tiene portal, sala, saleta, 2 cuartos y servicio $30. Teléfono F-4393.
A-4 S-2646 11 Abril

A-5 VIBORA Y A. APOLO

SE ALQUILA la casa calle San Anastasio 17, compuesta de sala, comedor, tres cuartos y sus servicios. Informes M-9871. — Precio $30.00.
UH A-5 S-2629 8 Abril

SE ALQUILA la casa calle Octava entre Milagros y Avenida de Acosta, con sala, comedor, cocina, cuarto de baño completo, cuatro cuartos de familia y dos de criados, garage y servicios de criados, en $65.00. Informan: F-1321 y M-1382.
UH A-5 S-2538 7 Abril

A-6 LUYANO

ALQUILO, Calzada de Güines 70, Caserío Luyanó. Casita con local al frente propio para establecimiento. La doy muy barata. Informan Tel. A-2850.
A-6 13889 13 Abril

LUYANO. Se alquila una moderna casa Reparto Rosalía Meireles y Segunda con sala, saleta, comedor y cuatro habitaciones y un gran patio. Informan en las oficinas del Reparto.
A-6 13899 8 Abril

A8 MARIANAO

REPARTO Almendares calle 10 entre 1 y 3. Se alquilan los bajos y los altos, de este precioso chalet, acabado de pintar, con recibidor sala, comedor 3 habitaciones, cuarto para criado y servicios, la llave al lado. Informan A-4737 Joyería El Gallo. UH A8 13694 11 Abril

ALQUILO la casa calle 2 Reparto Coronela con sala, comedor, tres cuartos baño intercalado, cuartos de criado con servicio, garage, patio traspatio con árboles frutales con y sin muebles. Teléfono U-5471. (A8) 13791 7 Abril.

BUEN RETIRO, MARIANAO
Se alquila la casa San Jacinto entre Infanta y Steinhart. Con jardín, portal, sala, saleta tres cuartos, comedor, cocina y baño patio y traspatio y garage, precio $45.00, las llaves en la Bodega. Informan A-5011.
(A-8) 13986 30 Abril

A10 CASAS DE APARTAMENTOS

EDIFICIO LAMAR
Calle 12 esquina a 23 Vedado. Se alquilan apartamentos amplios y frescos en $27.00, 30.00 y 35.00 pesos con agua abundante, luz, teléfono y ascensor. Casa de moralidad, con fáciles comunicaciones con toda la Habana. Informan teléfono F-5335. U H A-10 S-2542 6 Abril

B OTROS ALQUILERES

B1 DEPARTAMENTOS

SE ALQUILAN AMARGURA 76
dos departamentos del primer piso, uno con cinco piezas cocina, baño y servicio de criados, otro con tres piezas, cocina y baño. Informes en el número 63.
UH B1 13645 11 Abril.

HERMOSO departamento compuesto de dos salones vista a la calle, casa particular. Oficios 88-A piso 2. Teléfono A-0333. B1 13854 7 Abril.

SE ALQUILAN EN $25.00 apartamentos en san Lázaro No. 97. Informes F-2171.
UH B-1 S-2631 7 Abril

SE ALQUILAN DOS departamentos en la calle Neptuno No. 356 esquina a Mazón, compuesto cada uno de ellos de sala, tres hermosas habitaciones, baño intercalado, hall, comedor al fondo, cocina y pantry, cuarto y baño de criado. Informes F-2171. Precio $65.00.
UH S-2633 7 Abril

EN TENIENTE Rey 104 altos frente a este "Diario" se alquila un amplio y ventilado departamento con balcón a la calle. B-1 13971 11 Abril

SE ALQUILAN hermosos departamentos en San Lázaro Nos. 222 y 224, entre San Nicolás y Manrique desde $15.00. Informes: el portero.
B-1 13970 12 Abril

VEDADO: Once 103, entre 20 y 22, a una cuadra del tranvía de Línea, Apartamentos nuevos, altos o bajos a $17.00. Informan en la misma y por teléfono A-1051.
B-1 13932 20 Abril

SE ALQUILA en lo mejor del Vedado, Paseo 12 entre Línea y Once, un apartamento interior alto recién fabricado, fresquísimo, con terraza, sala, comedor, dos habitaciones, baño muy lujoso color rosa, cocina y calentador de gas, escalera de mármol decorada de azulejos, único precio 30 pesos. Informan F-5549.
B1 13961 8 Abril

B-1 DEPARTAMENTOS

APARTAMENTO elegantemente amueblado. Sala, comedor dos cuartos, baño y cocina. Se alquila por seis meses o más. Precio de verano. Lealtad 48. Entrada Virtudes B, teléfono A-2721.
(B-1) 13984 8 Abril

B-2 HABITACIONES

MURALLA No. 55 altos entre Habana y Compostela, alquilo 2 espléndidas habitaciones [illegible] una saleta, juntas o separadas, hay terraza, [illegible] baño, luz toda la noche y teléfono; casa tranquila de moralidad.
U H B-2 13486 8 Abril

PRADO 29, altos. Hermosa y fresca habitación con baño privado, agua caliente, bien amueblada, con toda asistencia. Precio módico. Hay otra para persona sola. UH B-2 13745 8 Abril

35 PESOS 4 habitaciones, garage para una máquina. Calle 27 No. 328, entre A y B, sótanos. Vedado.
(B-2) 13972 8 Abril

EN SAN MIGUEL número 38 1|2 primer piso, se alquila una habitación clara y ventilada a señora sola o matrimonio sin niños. Unico inquilino.
B-2 S-2535 8 Abril

B3 LOCALES PARA COMERCIO

SE ALQUILAN, una nave de 500 metros y otras dos con 750 metros, adecuadas para comercio o industria. Informa La Vinatera. Arbol Seco y Peñalver.
(B-3) 13922 12 Abril

GRAN LOCAL Jesús del Monte 258 para comisionista, víveres, billar o industria. Llave: Dentista. Informes: Industria 22. A-6523. B-3 13914 11 Abril

SE ALQUILA Belascoain 19 para comercio 480 varas, casi esquina Neptuno. Informes Bernaza 39. A-3568.
B-3 13947-50 13 Abril

SE ALQUILA Obrapía 2 para comercio, depósito mercancías agencia o cosa análoga, informes Bernaza 39. A-3568.
B-3 13946-49 13 Abril

SE ALQUILA hermoso local, Cuba número 70, casi esquina a Obispo propio para fonda, café, oficina etc. Si hace contrato por un año o más se da un mes gratis. Alquiler 70 pesos. Informes, teléfonos A-4358 y M-6263.
B-3 13969 12 Abril

GRAN LOCAL BARATO
Alquilo con una casa compuesta de sala, dos habitaciones y servicios, una nave al fondo propia para industria o storage. Calle 26 entre 17 y 19. Tel. M-8964.
(B-3) 13924-26 9 Abril

ALQUILO barato pequeño local Inquisidor, por Luz, No. 27 propio para principiante en comercio o industria. Llave: Lechería. Informes: A-6523.
B-3 13915 8 Abril

SE ALQUILA Luz No. 100 al lado de Egido, para tintorería u otro establecimiento, 6 habitaciones. Informan teléfono I-2450.
U H B-3 S-2643 7 Abril

SE ALQUILA uno o dos locales para establecimiento con habitaciones modernas, Calzada de Jesús del Monte No. 753 frente Paradero Havana Central, Víbora. Alquiler módico. Informan Tel. I-2452.
U H B-3 S-2642 7 Abril

UN LOCAL 300 metros, con un colgadizo y cuatro habitaciones, en reparación, pudiéndose adaptar a cualquier industria, en la calle de Factoría número 75, entre Misión y Arsenal, muy cerca de la Estación Terminal. Abierto todo el día y la llave en Factoría número 76. Precio convencional módico. Teléfono I-2478. De 2 a 4 p. m.
U H B-3 13897 13 Abril

PARA ESTABLECIMIENTO. Se alquila el gran local de Amargura 34, entre Cuba y Aguiar, con 18 metros de frente por 23. La llave e informes: Neptuno y Amistad. La Regente. A-4376.
UH B-3 11918 10 Abril

SE ALQUILA la esquina de San Isidro y Habana, con todos los enseres de bodega. Informan en 19 y K. Teléfono F-6068.
UH B-3 S-2612 7 Abril

B7 VARIOS

SE ALQUILA un comedor con algunos abonados se da barata que no se puede atender Villegas 9.
B7 13656 7 Abril.

B8 SOLICITUD DE

SE DESEA alquilar por 6 o más meses una finquita propia de recreo, se prefiere de la Lisa en adelante, tiene que tener casa de vivienda, árboles y si posible no más de media caballería. Informan teléf. F-5072. B8 S2618 7 Abril.

C COMPRAS

C-1 CASAS

COMPRA Y venta de casas, solares y fincas rústicas Dinero para hipotecas a interés módico. A. Durán. Chacón 23. Telf. A-7733 C-1 13275 16 Abril

COMPRO CASAS Y SOLARES
Compro casas chicas medianas y solares, a precio de situación. dinero para hipoteca. Gran Oficina de Administración de Bienes con poder. Infanta 43 D, bajos. U-1302 entre Benjumeda y Desagüe, de 12 a 8. C-1 13476 8 Abril

C-7 INSTRUMENTOS

COMPRO pianos y pianolas que no tengan comején. Negocio serio y en el acto. Teléf. M-3040.
C7 13859 19 Abril.

C10 OBJETOS VARIOS

SE DESEA adquirir doce mil metros cuadrados de lona de uso, pero en buenas condiciones. Se considerarían encerados, velas de barco o paños para filtros de prensa. Dirigir ofertas con muestras y precios a: R. Dussaq, Oficios No. 24, Habana.
C-10 13905 7 Abril

D VENTAS

D-1 CASAS

SE VENDE una casa nueva, decorada, cuarenta metros de fondo. Ganga colosal. Al contado $1.200 y $4.000 pagaderos en seis años. Calle Concejal Veiga entre General Lacret y Cocos. Expresión: Concejal Veiga está a cuatro cuadras de la Calzada entrando por Alfredo Martín Morales. La expresada calle está a media cuadra de la Iglesia Jesús del Monte. Para ver la casa interiormente: de 4 a 6 de la tarde. No corredores.
UH D-1 13595 6 Abril

EN MIRAMAR
En la calle 10 entre 5a. y 3a. Avenidas, se vende magnífica residencia estilo Renacimiento Español, con jardín al frente, portal con columnas enterizas de cerámica, con su techo estilo mudéjar, sala, recibidor, patio interior sevillano, con su hall con techo de madera tallada, comedor decorado, pantry, cocina, servicios y azotea, cinco hermosas habitaciones, dos lujosos baños y garage con su habitación para criados. Informan Tel. FO-2358.
D-1 13931 8 Abril

VENDO casa Concepción entre Armas y Porvenir 6.65 x 30 metros, fabricación de primera, citarón preparada para altos punto inmejorable, los carros por la puerta, se cambia por otra más chica aunque sea en reparto facilidad de pago, se da barata. Informes Desagüe 23 A, altos. D-1 13909 13 Abril

D1 CASAS

CASITA A PLAZOS
En Buenavista vendo una de madera y otra mampostería, con $350 y 400. Resto a 20 mensuales precios $1,300 y $1,900. Informan teléfono FO-2526.
D-1 13963 8 Abril

D-2 .. SOLARES

SOLAR IDEAL
De 10x30 varas en la Avenida 5a. casi esquina a la doble línea de tranvías a la Playa, en la calle 9, frente a la Ampliación de Almendares, en cuadra fabricada. Mil seiscientos pesos. Telf. U-3221.
UH D-2 13619 6 Abril

VENDO terreno de más porvenir, frente del Maine solo o con la casa, propio para suntuoso palacio particular u hotel suntuoso; fíjense millonarios de gusto que pueden tene rsu palacio situado en lo mejor del mundo sin disputa, o financieros que quieran hacer buen negocio. Informa su dueño, Antonio García Mon. Vedado, 19 y M.
(D-2) 13918 5 Mayo

VENDO Avenida de Mayía Rodríguez y San Mariano, regia esquina de fraile, llana, cuadrada alta, toda roca; segrego parcelas. Oscar Alcázar, Neptuno 303 bajos, entre Basarrate y Mazón. 51.88 por 51.88.—2,700 varas
UH D-2 13521 1 Mayo

VENDO Avenida 9 entre calles 6 y 8, Buena Vista, 14.74 por 47.16.—695 varas, toda la cuadra fabricada de chalets inmejorables; muy barato. Oscar Alcázar, Neptuno 303, bajos.
UH D-2 13520 1 Mayo

CEMENTERIO DE COLON. Se vende un terreno en la zona de monumentos, primera categoría, de 10x7 metros cuadrados, propio para familia pudiente o sociedades. Se da barato. Informes: Telf. A-2436.
UH D-2 S-2583 9 Abril

MANZANA de terreno, vendo una con 15.000 varas en el poblado del Calvario a cincuenta centavos vara con una preciosa arboleda de frutales, frente a la calle principal del Barrio y pasando por el otro frente la carretera de Batabanó. Se dan facilidades. Informan teléfono F-5937. D-2 13938 9 Abril

D-3 ESTABLECIMIENTOS

FABRICA DE REFRESCOS
Se vende una gran planta completa, de Refrescos, Gaseosas y Aguas Minerales; maquinaria toda moderna, camiones, botellas, marcas, tanques, etc. Facilidades de pago. Informan: Desagüe 72, altos.
UH D-3 13875 8 Abril

GRAN OPORTUNIDAD por tener que embarcarme vendo una Barra en lo mejor de la Habana, gran venta poco alquiler, contrato 6 años, admito casa en pago y devuelvo dinero también admito socio con tres mil pesos para que se quede al frente del negocio. Informes Café Marte Belona, Constantino Lodos.
D-3 13943 8 Abril

VENDO en lo mejor de la Habana, Bodega. Venta diaria $70 garantizados igual admito socio trabajador, es una de las mejores Barras. Cuenya, Amistad y Dragones, Café.
D-3 13919 10 Abril

D-4 ASTOMOVILES Y ACCS.

VENDO chassis Dodge de Carrera, buen motor y de mucha velocidad, baratísimo. Puede verse en Morro y Genios salón billares. D4 13857 9 Abril.

SE VENDE un Buick tipo ligero, o se regala al primero que llegue. Informan Vigía número 10.
D-4 S-2640 10 Abril

SE VENDE Hudson del 24, en magnífico estado gomas nuevas, se da barato por necesitar el local. Informan Tel. I-2450.
U H D-4 S-2644 7 Abril

SE VENDE un Dodge del '26 se da en 400.00 con buenas gomas pintura Duco, está bueno de todo, forma de pago 200 contado y 200 a plazos. Para verlo C y Calzada, de 8 a 12.
D-4 13953 8 Abril

SE VENDE un Dodge Brothers del 25 muy barato puede verse en el garage de Estrella y Oquendo, chapa 33846. Preguntar por Martín. Tel. A-4514.
D-4 13935 10 Abril

AUTOMOVILES de uso en muy buenas condiciones y baratos
Chrysler cerrado
Essex cerrado
Dodge cerrado
Oldsmobile turing
Hudson Turing
Fiat Turing
Chevrolet Sedan de cuatro puertas modelo 1928
Studebaker Turing
Cupé Ford
Sedan de cuatro puertas Ford
CIA. DEL AUTO UNIVERSAL, S. A.
Edif. Carreño
Marina No. 2
D-4 E-817 7 Abril

D6 MUEBLES Y PRENDAS

DOS JUEGOS de cuarto, se venden. Uno de caoba con 10 piezas, en no menos de $250.00; y otro esmaltado en blanco con 9 piezas, en $150.00 por lo menos No se trata con negociantes. Pueden verse en K No. 191, entre 21 y 19, Vedado.
D-6 13927 10 Abril

PARA MUEBLES BARATOS LA CASA FERRO
Precioso juego de cuarto de tres cuerpos, en dos tonos color aceituna decorado, $225.00. Uno idem de cedro color natural, $130.00. Uno de dos cuerpos color verde, decorado, $75.00. Uno marqueado $70.00. Uno de color caoba filetes de celuloide en $65.00. Uno americano color rosa $50.00. Uno id. jaspeado $50.00. Un juego de comedor de caoba verdadera ganga $200.00. Un juego de cedro en color caoba con bronces $90.00. Varios juegos más corrientes a $65.00. Un juego de recibidor tapizado de caoba en $90.00. Juego de sala en color aceituna $90.00. Uno idem de caoba en filete de bronce, 10 piezas $150.00. Uno verde tapizado $90.00. Varios juegos más desde $50.00. Una pianola eléctrica completamente nueva marca Universal $325.00. Una idem Melville Clark $280.00. Escaparates modernos con lunas desde $24.00. Aparadores ovalados a 17 pesos. Cuadrados a $12.00. Vitrinas desde $15.00. Máquinas Singer desde $15.00. Coquetas de $8.00. Camas de hierro con bronces $8.00. Relojes de pared $4.00. Mesas correderas redondas $6.00. Neveras de $8.00 a $50.00. Equipajes a precios irrisorios e infinidad de piezas sueltas que las damos casi regaladas.
LA CASA FERRO
Gloria 123 y 127, entre Indio y San Nicolás. Telf. M-1296.
NOTA: Se hacen mudanzas. Personal competente y honrado. Precios módicos. Camiones solamente.
U H D 6 13259 1 Mayo

Anúnciese en el Diario de la Marina

D-6 MUEBLES Y PRENDAS

MUEBLES A PLAZOS
Brindamos la oportunidad para adquirir por 2 pesos semanales elegantes juegos de cuarto, infinidad de estilos y decorados. Juegos de comedor, sala y recibidor, la última expresión; neveras de hierro a $1 semanal y toda clase de piezas sueltas. No desaproveche el momento; comuníquenos sus necesidades sobre muebles que en precios no tenemos competencia. Cao y Varela. Angeles 38.
UH (D-6) 13767 4 Mayo

NO HAY MATRIMONIO FELIZ SIN MUEBLES DE SANTA TERESA
Casa fundada en 1870. Los padres fueron los primeros y hoy recomiendan a sus hijos nuestra casa por su seriedad y economía en sus precios. Vendemos toda clase de muebles finos y corrientes, desde hoy con gran rebaja de precios. Aprovechen, muchas gangas. Mueblería Santa Teresa. Compostela 68 esquina a Teniente Rey. Teléfono A-3482.
U H D-6 13309 16 Abril

D-9 FINCAS RUSTICAS

SOBERBIA FINCA
dos caballerías largas, magníficas tierras coloradas de fondo. Abundante arboleda frutales y palmas. Casa vivienda mampostería de portal. Tres pozos fértiles. Ubicada frente Panteón Maceo en San Pedro. Precio: $20,000. Alfredo M. Lago, teléfono A-5828.
D-9 13921 8 Abril

D7 INSTRUMENTOS DE MUSICA

VESUBIO EN ERUPCION
MUEBLES
Finos y corrientes en general, juegos de cuarto de 2 y 3 cuerpos en caoba y cedro barnizados y esmaltados y decorados en distintos estilos desde $60. Juego de comedor Renacimiento 10 piezas $160. Uno idem caoba estilo Adams $150. Uno id. caoba fino $160 de cedro con bronces $90 y otros varios desde $50. Vitrinas y aparadores sueltos, desde $12. Juegos de recibidor de mimbre y de caoba desde $50. De sala, desde $50. Camas de varios estilos desde $8. Cunas para niños coches, sillitas sillas de servicio y cochesilloncitos de varios estilos, coquetas a $10. Chiffoniers a $12, burós planos y de cortina de todos tamaños sillas giratorias a $8 Libreros desde $15 hasta $50. Carpetas sillas de id. fiambras a $5. Mesas correderas a $8 de noche a $2, de centro a $3. Sillas sueltas a $1.50, columnas macetas finas distintos estilos y varios juegos de adornos, muy finos. Corrales 53.

LAMPARAS Y CUADROS
de bronce valencianas modernas y antiguas desde $3 hasta $50 en todos los estilos. Cuadros de sala y comedor al óleo muy finos y variados. Corrales 53.

MAQUINAS SINGER
De lanzadera y de ovillo un gran surtido y baratas y también compramos y cambiamos. Llámenos en seguida al M-7337. Corrales 53.

ORTOFONICAS
INSTRUMENTOS DE MUSICA
1 Saxofón 1 Cornetín, 1 Clarinete, 2 flautas, 1 Violín, 1 mandolina, 2 Banjos 1 bombardino Victrolas ortofónicas y de otras en varios estilos, discos de ópera y corrientes a precios baratísimos y también compramos. Corrales 53.

BAULES, MALETAS
de escaparate y de bodega de camarote de todos tamaños y clases. Maletas de cuero de fibra y corrientes. Id. maletines más barato que nadie. Corrales 53.

RELOJES
de 18 k. y de plata y platino con brillantes de las mejores marcas para bolsillo y para pulso desde $5. Id. de pared en todos estilos y con sonería. Leontinas y dijes oro 18 k., leopoldinas pulso Milanés, yugos botones hebillas para fajas oro 18 k. y esmalte y carteras de bolsillo. Corrales 53.

JOYAS
Solitario de platino con un brillante de 7 y medio kilates. fino, $5.000.00. Aretes oro 18 k. y esmalte para niñas y señoras y piedras preciosas id. de platino y brillantes, id. sortijas y solitarios con piedras preciosas y brillantes de primera calidad, pendantifs y pasadores muy finos. Alfileres de corbata, gargantillas medallitas oro y esmalte.

COMPRAMOS
Ortofónicas, máquinas de Singer, id. de escribir archivos, muebles de oficina, discos modernos, muebles en general, prendas y oro viejo, objetos de arte. El Vesubio. Corrales No. 53 esquina a Factoría. M-7337. Al fondo Isla de Cuba.
(D-7) 13987 8 Abril

D10 OBJETOS VARIOS

FALTA a liquidar de la casa de Prado 36 algunas vidrieras, una caja de caudales, un juego de escritorio, 2 juegos de salón y un comedor y varios objetos de arte, y una colección de plates de colgar para personas de gusto.
UH D-10 13333 7 Abril

E SE SOLICITAN

E-1 CRIADAS Y CRIADOS

SE SOLICITA muchacha, para cocinar y ayudar a los quehaceres de la casa, que duerma en la colocación y buenas referencias. Línea 14 entre L y M. Vedado. E1 13814 7 Abril.

PARA LIMPIEZA de cuartos y costura solicito buena criada con referencias. Sueldo $20.00. Informan Tel. FO-1058.
E-1 S-2645 8 Abril

PARA CRIADA de mano se solicita muchacha peninsular. Tiene que ser formal. Manrique 142 2o. piso entre Reina y Salud. E-1 13906 7 Abril

E2 COCINERAS Y COCINEROS

SE SOLICITA una española de mediana edad, para cocinar, si no sabe que no se presente. Sueldo $20.00 Amargura 41 2do. piso. E2 S2634 7 Abril.

SE SOLICITA cocinera para dormir en la colocación si no sabe cocinar bien no venga. Línea 77 altos entre 2 y 4, apartamento No. 2.
U H E-2 S-2650 7 Abril

NECESITO española que no sea vieja a cocinar pueblo cerquita de la Habana, traiga referencias buen sueldo. 17 y F. Tel. F-4427. Agencia.
E-2 S-2651 7 Abril

SE SOLICITA una cocinera competente si no lo es que no se presente; y una criada que sea cumplidora, ambas deben de ser blancas. Calle B esquina a 8. Puentes Grandes, a dos cuadras del paradero Orfila.
E-2 13989 7 Abril

COCINERA repostera española desea una casa particular. Informa Maloja 205 esquina a Oquendo, cuarto 12.
F-2 13934 7 Abril

E3 PARA 2 O MAS SERVICIOS

SE SOLICITA una joven española que sepa cocinar y ayudar a la limpieza para matrimonio. Informan calle 8 número 5 entre 15 y 17 Alturas de Almendares. E-3 S-2649 7 Abril

SE SOLICITA una muchacha para cocinar y limpiar $35. Informan Dolores No. 10 esquina Enamorados.
(E-3) 13982 7 Abril

E-4 MANEJADORAS

MANEJADORA PARA CAMAGUEY
Solicitamos una mujer joven, de 30 a 35 años, que sea seria, formal y laboriosa, ha de ser blanca, española y con buenas recomendaciones. —Presentarse Departamento Anuncios de este DIARIO, de 9 a 12.
E4 13948 8abr

E9 OPERARIOS Y APRENDICES

SE SOLICITA un aprendiz de sastrería que sepa hacer bajos y planchar. Jesús del Monte 244.
E9 13850 6 Abril.

E-10 VARIOS

VENDEDORES ambulantes: Proposición ventajosísima para gran cantidad de perfumería y artículos de atracción. Informa: Sr. Esparraguera. Oficinas de la Droguería Sarrá.
E-10 13965 12 Abril

SE OFRECEN

F-1 CRIADAS Y CRIADOS

SE OFRECE criada polaca, sabe servir mesa a la rusa. Otra española de 35 años, tiene buenas referencias, no tiene pretensiones. A-3343.
A1 S2623 7 Abril.

DESEA colocarse joven española para criada de manos; entiende de cocina. Informan: U-3591. UH F-1 13613 6 Ab.

DESEA colocarse joven español de criado de manos con mucha práctica en el servicio y con buenas referencias de las mejores casas de la Habana, llamen F-1489. UH F1 13834 6 Abril

JOVENES españolas recien llegadas se ofrecen como criadas. Llamen A-4657.
F-1 13928 8 Abril

AN ENGLISH Speaking girl seeks position as nurse or Maid. Call F-4415.
F-1 13929 8 Abril

SE DESEA colocar una joven española en casa de moralidad. Informan teléfono M-5576. F-1 13930 8 Abril

DESEA colocarse joven española formal para cuartos o para todo siendo un matrimonio solo. Prefiere la Víbora. Teléfono I-6810.
F-1 13956 8 Abril

UN JOVEN español desea colocarse para criado de mano, sabe trabajar y tiene referencias. Teléfono FO-2766.
F-1 13979 7 Abril

DESEA colocarse joven española de criada de mano o en casa de huéspedes, tiene referencias. Informan A-6923.
F-1 13975 7 Abril

DESEA colocarse una joven española de criada de cuartos o comedor, limpia y cocina siendo corta familia. Teléfono F-5733. F-1 13936 8 Abril

SE OFRECE una governe francesa tiene buenas referencias, no tiene pretensiones. Teléfono A-3343, habla un poco español. F-1 S-2647 7 Abril

SE DESEA colocar una muchacha de criada de mano o para cuartos en casa de moralidad, tiene referencias, sabe trabajar. Informan Tel. I-5842.
F-1 S-2639 8 Abril

JOVEN español se ofrece para casa particular o comercio práctico en servir mesa a la rusa con referencias de donde trabajé. Teléfono A-2794.
F-1 13911 8 Abril

SE DESEA colocar una muchacha española de criada de mano o de cuartos sabe coser y tiene referencias, llamen al teléfono F-5942.
F-1 13900 8 Abril

F-2 COCINERAS Y COCINEROS

SE OFRECE gran cocinero y repostero cocina española, criolla y francesa, con veinte años de práctica. Teléfono M-4713.
F-2 13923 8 Abril

DESEA colocarse señora cubana de cocinera o para todo el servicio de un matrimonio, prefiere Habana o Vedado. Sueldo $30. Informan Tel. U-6923.
(F-2) 13977 7 Abril

SE DESEA colocar una muchacha española para cocinar en casa de corta familia y que sea de moralidad, ella es formal, no anda con novios, es curiosa en su trabajo desea colocarse en el Vedado. Llamar al teléfono F-6102.
F-2 13966 7 Abril

SE DESEA colocar cocinero español para casa de comercio. No tiene pretensiones. Tiene quien lo garantice. Teléfono M-4824. (F-2) 13904 8 Abril

SE SOLICITA buena cocinera que sepa cocinar a la criolla y española y entienda de repostería, tiene que ser muy limpia y saber cumplir bien con su obligación, de lo contrario no moleste. Se prefiere peninsular. teléfono FO-7335. Llamar después de las 10. Sueldo 40 pesos. Reparto La Coronela.
U H F-2 13879 7 Abril

DESEA colocarse española de mediana edad para cocinar a una corta familia ayuda un poco a la limpieza, cumple con su deber. Tel. M-4225.
F-2 13891 8 Abril

SE DESEA colocar un cocinero español joven, lleva tiempo en el país, sabe cumplir con su obligación, tiene buenas referencias de casa particular prefiere casa particular. Teléfono A-4111.
F-2 13962 8 Abril

SE COLOCA excelente cocinera repostera, cocina española y criolla hace plaza, duerme en la colocación o fuera, tiene recomendaciones. Informan teléfono F-6230, calle 25 No. 250, Vedado.
F-2 13957 8 Abril

F-3 PARA 2 O MAS SERVICIOS

COCINERA con mucha práctica, desea colocarse con buena familia o para cuartos y coser, es formal y cumplidora. Informes M-5103.
F-3 13955 7 Abril

SE DESEA colocar una joven española para criada de mano o manejadora o para los quehaceres de corta familia, es recién llegada tiene quien la recomiende, informan en el Hotel Boston. Teléfono A-6436. F-3 13974 7 Abril

JOVEN de color con recomendación desea limpieza en consulta, laboratorio u oficina, sabe cobrar cuentas. Teléfono U-1512. F-3 13901 7 Abril

SEÑORA mestiza fina desea colocarse de manejadora o de criada de cuartos y coser. Informes Acosta 21. M-4366.
F-3 13910 8 Abril

F4 MANEJADORAS

JOVEN española desea colocarse de manejadora es cariñosa con los niños, tiene referencias. Teléf. M-5260.
UH F4 13836 6 Abril.

YOUNG INTELIGENT girl seeks position as nurse or maid for one chield with American or English speaking Cubans. Call F-4128. UH F-4 13762 7 Abril

F-6 CHAUFFEURS

CHAUFFEUR español nueve años práctica, conocedor de toda clase de máquinas, se ofrece para casa particular o comercio con inmejorables referencias y pocas pretensiones. Informan FO-1213
F-6 13958 13 Abril

CHAUFFEUR español, de mediana edad con los dos títulos, el de España y el de ésta, se ofrece a casa particular o comercio. Tiene referencias inmejorables. Llamen a Ignacio. Teléfono A-4056.
F-6 13933 9 Abril

SE OFRECE un chauffeur con mucha práctica y buenas recomendaciones y en la misma una cocinera de color. Dolores No. 10 esquina Enamorados.
F-6 13983 7 Abril

F8 OFICINISTAS

ESPAÑOL JOVEN desea colocarse para cualquier trabajo. Escribe bien. Tiene ortografía. Estudió algo contabilidad. Teléfono M-9066. Manolo.
F-8 13780 6 Abril

JOVEN que sabe atender toda clase de correspondencia y público, desea empleo. Exactitud y seriedad. No importa trabajar de noche. Tel. I-2486.
F-8 13907-8 8 Abril

CORRESPONSAL con experiencia en trabajos de oficina y con conocimientos de inglés, se ofrece para puesto de confianza. Magníficas referencias. General Lee 7, Víbora. F-8 13940 8 Abril

F-10 VARIOS

INTELIGENT YOUNG girl speaking English and spanish desires position as nurse, capable of teaching English. Call F-4128. UH F-10 13761 7 Abril

EXPERTO agricultor valenciano solicita trabajo o hace negocio en finca que tenga agua para riego. Escribir a Hotel Camagüey Paula No 83 o llamar al teléfono M-9158, Bernardo Martínez.
F-10 13920 8 Abril

SE OFRECE matrimonio español con un hijo para encargados de finca. él conoce las siembras y ordeño, práctico en crías de animales lo mismo aves puercos, como ganado vacuno, han tenido finca arrendada por su cuenta. También aceptarían a partido con el dueño tienen buena garantía. Para tratar en Vedado, entre F y G 228, bajos Luis.
F-10 13939 9 Abril

SE DESEA colocar un joven español para un ascensor o para dependiente de café o ir al campo. Informan F-6156.
F-10 13985 8 Abril

DESEA colocarse por medios días un joven español para jardinero y fregador de máquinas. Tel. U-5826.
F-10 13876 7 Abril

SEÑORITA bien recomendada, desea colocarse para señorita de compañía en casa de familia respetable. No tiene inconveniente en viajar. De 12 m. en adelante. Teléfono I-6753.
U H F-10 13912 7 Abril

JOVEN español trabajador con excelentes referencias ofrécese para dependiente, garages casas patriculares, cualquier trabajo. Teléfono A-2794. Antonio.
(F-10) 13917 8 Abril

G AVISO OPORTUNO

G-3 AGENCIAS DE COLOCACIONES

AGENCIA Montalvo, la mejor de la capital, con sucursales en España y Jamaica inglesa. Calle 17 esquina F. Teléfono F-4427. Necesito criadas españolas.
U H G-3 S-1979 8 Abril

G7 PARA LAS DAMAS

LA CASA MADELEINE SOEURS
Donde las damas de gusto refinado encontrarán los últimos modelos de sombreros elegantes. Se hacen transformaciones. O'Reilly 93 primer piso.
UH (G-7) 10871 12 Abril

CERCA DE DIEZ MILLONES DE PESOS EN TABACO EXPORTADOS EN 3 MESES

Solamente en el curso del mes pasado han sido exportados tabacos y cigarros por valor de tres millones 382,951 pesos

La Comisión Nacional de Propaganda y Defensa del Tabaco Habano dió a conocer ayer el valor de las exportaciones que se han hecho por todos los puertos de la República de tabacos y productos derivados, durante el pasado mes de marzo, detallando además a los países que se han enviado dichas exportaciones.

Según el mencionado trabajo las exportaciones en cuestión han sido las siguientes:

Estados Unidos, $1.955.981; Argentina, $409.461; Reino Unido, $313.218; España, 215.784; Puerto Rico, $76.191 Uruguay, $62.315; Francia, $60.315; Chile, 57.189; Canadá, 44.825; Alemania, 39.189; Islas Canarias, $21.904 Holanda, 19.905; Australia, 18.089; Africa Inglesa, 15.663; Bélgica, 13.191 Africa Francesa, 7.751; Suiza, 6.350; Panamá, 5.026; Egipto, 3.780; Colombia, 3.675; Suecia, 3.427; Nueva Zelandia, 2,924; China, 2.857; Gibraltar, 2.693; Perú, 2.517; Brasil, 2.299; Dinamarca, 2.065; Austria, 2.042; Antillas Inglesas, 1.643; Italia, 1.505; Islas Maderas, 1.497; Noruega, 1.397; Portugal, 1.139; Irlanda, 1,026; Antillas Holandesas, 896; Venezuela, 895; Japón, 629; Grecia, 516; Paraguay, 470; Turquía, 326; India Holandesa, 217; Finlandia, 143; I. Azores, 126. Suma Total: $3.382.951.

VALOR DE LA EXPORTACION EN 1928.

Promedio mensual del año anterior, $3.284.500; Mes de Enero, $3.278.954; Mes de Febrero, $3.177.741 Mes de Marzo, $3.382.951. Total: $9.839.646.

A PUNTO DE SER AGREDIDA

El vigilante Torres, procedió al arresto de Agustín Alonso Hernández, de la Habana, de 19 años de edad, vecino de Ferrer número 15, por haberlo sorprendido en actitud agresiva en el portal de la casa Infanta número 39, residencia del doctor Calongo, suponiendo tratara de hacer alguna agresión. Al verificarle un registro, le ocupó una trincha.

SE LLEVO LA LLAVE

Guillermo La Rosa Hernández, denunció a la Policía, que le tenía alquilada la casa de su propiedad Franco letra D., a José Pérez Cao, el que se mudó en la tarde de ayer para la casa Alambique número 27, llevándose la llave para perjudicarlo, con motivo de haberlo demandado en desahucio por falta de pago.

G-7 PARA LAS DAMAS

PELUQUERA, PEINADORA Y MANICURE
Ofrece sus servicios exclusivamente a domicilio. Melenas: 40 centavos; Rizado Marcell: 50 centavos. Manicure: 60 centavos. Arreglo de cejas: 40 centavos. Masaje. Será usted atendida con esmero y prontitud, llamando al teléfono I-3523.
(G-7) 13937 15 Abril

G-9 ENSEÑANZA

PROFESORA de solfeo, teoría, violín corte confección, corsets sistema Martí. Bordados a mano y máquina. Clases en su casa y domicilio. Teléfono A-9725.
G-9 13952 20 Abril

BAILES Bailes. No es academia, es casa particular. Aprenda a bailar en un curso cinco bailes diferentes. Prof. Gil Novoa-Ferrer. Factoría 72 bajos, de 7 1|2 a 11 p. m. El número en la puerta.
G-9 13954 10 Abril

CLASES INDIVIDUALES Y COLECTIVAS
por profesor graduado, con mucha práctica, ex alumno, por oposición, de la Escuela de Topógrafos e Ingenieros Geógrafos de España. BACHILLERATO: Aritmética, Algebra, Geometría, Trigonometría, Física, Química, Gramática. Ambos sexos. El más completo éxito en los exámenes pasados. Referencias. ACADEMIA: Empedrado 40, altos, entre Habana y Compostela. Teléfono M-9470.
G-9 13733 13 Abril

G10 INTERES GENERAL

EL CURIOSO AMERICANO
Ha reanudado su publicación esta revista bimestre, con el número correspondiente a Enero-Febrero. Administración, Escobar 117. Dr. M. Pérez Beato.
UH G-10 13553 7 Abril

ARROZ
SEMILLA EXTRANJERA
Para siembras de arroz. Unica en el mercado. Mejore la calidad y rendimiento de su cosecha. Protéjase contra temporales.— Pida detalles a:
F. TERRASA
Apartado 548.—Habana
G10 13869 20abr

H AVISO ESPECIAL

H2 CASAS DE HUESPEDES

FAMILIA particular, distinguida, ofrece dos habitaciones confortablemente amuebladas con todo servicio y asistencia exquisita. Calle 17 esquina a 4, Vedado. Departamento 14 Edificio Zaldo.
U H (H-2) 13960 8 Abril

H3 COMIDAS A DOMICILIO

LLAME al M-1395, si quiere comer sabroso, limpio y abundante, a la criolla y a la española. Condimentado con artículos de primera calidad, siempre variado; sirven las cantinas con mucha puntualidad. 1 persona, 60; dos, $1.00. Tres, $1.40. (H 3) 12585 1o. Mayo

H4 CAMBIOS

CAMBIO CASA 4 PLANTAS POR UNA MAS CHICA
Es moderna, a una cuadra del Capitolio, renta 200 pesos y la cambio por una más chica, aunque esté en los repartos. Informes: Feliciano, Oquendo y San Rafael, café. H-4 13169 6 Abril

H-7 DINERO EN HIPOTECAS
(Se toma)

H8 DINERO EN HIPOTECA
Se ofrece

DINERO para hipoteca sobre casas y solares Habana y sus Repartos, al 7 0|0. También tengo para fincas rústicas, operación rápida. Para segunda hipoteca tengo desde 500 pesos. Campanería, Aguiar 68. M-7785.
UH H-8 12722 30 Abril

H-10 MISCELANEA

Muebles FINOS
Precios nunca vistos
"LA ZILIA"
Suárez 43-45   Telf. A-1598

VAPORES DE TRAVESIA

"COMPAÑIA DEL PACIFICO"
MALA REAL INGLESA
El lujosísimo trasatlántico de 25.500 toneladas de desplazamiento
"OROYA"
Con magníficos camarotes de lujo en primera y segunda clase. Espléndida cámara de tercera con dos fumaderos, dos salones de comer, amplias cubiertas de paseo y magníficos camarotes para los señores pasajeros de tercera.
Saldrá fijamente el día 27 de Abril.
VIGO, LA CORUÑA,
SANTANDER, LA PALLICE,
LA ROCHELLE Y LIVERPOOL
GRAN ESTABILIDAD, COMODIDAD, CONFORT, RAPIDEZ, SEGURIDAD.

PROXIMAS SALIDAS
para ESPAÑA, FRANCIA e INGLATERRA
Vapor OROYA, el 17 de Abril
Vapor ORCOMA, el 28 de Abril.
Vapor ORDUÑA, el 2 de Junio.
Vapor OROPESA, el 19 de Junio.
Vapor ORBITA, el 30 de Junio.
Vapor OROYA, el 17 de Julio
Vapor ORCOMA, el 31 de Julio.
Vapor ORITA, el 14 de Agosto.
Vapor ORDUÑA, el 4 de Septiembre
Vapor OROPESA, el 18 de Septiembre.

Para Colón, puertos de
PERU y de CHILE y
por el Ferrocarril Trasandino a Buenos Aires.
Vapor ESSEQUIBO, el 22 de Abril.
Vapor ORDUÑA, el 22 de Abril
Vapor OROPESA, el 5 de Mayo.
Vapor ORBITA, el 19 de Mayo.
Vapor EBRO, el 20 de Mayo
Vapor OROYA, el 2 de Junio.
Vapor ORCOMA, el 16 de Junio.
Vapor ESSEQUIBO, el 17 de Junio
Vapor ORITA, el 30 de Junio.
Vapor EBRO, el 15 de Julio.
Vapor ORDUÑA, el 21 de Julio
Vapor OROPESA, el 4 de Agosto.
Vapor ESSEQUIBO, el 12 de Agosto.
Vapor ORBITA, el 18 de Agosto
Vapor OROYA, el 1 de Septiembre.
Vapor EBRO, el 9 de Septiembre.
Vapor ORCOMA, el 15 de Septiembre

Para NEW YORK
Vapor ESSEQUIBO, el 5 de Abril.
Vapor EBRO, el 5 de Mayo
Vapor ESSEQUIBO, el 31 de Mayo.
Vapor EBRO, el 28 de Junio.
Vapor ESSEQUIBO, el 26 de Julio.
Vapor EBRO, el 23 de Agosto
Vapor ESSEQUIBO, el 20 de Septiembre.
Vapor EBRO, el 18 de Octubre.
Vapor ESSEQUIBO, el 15 de Noviembre
Vapor EBRO, el 13 de Diciembre.
Servicio regular para carga y pasajes, con trasbordo en Colón a puertos de Colombia, Ecuador, Costa Rica y Nicaragua, Honduras, Salvador y Guatemala.
DUSSAQ Co. Ltd.
Oficios 30. Telfs. A-6540 y A-7218
"Nos hemos trasladado para los bajos del Centro Asturiano, esquina de Obispo y Monserrate."

A Inglaterra Directo en
14 DIAS
M. S. "Rio Bravo"
Saldrá de la Habana para:
SOUTHAMPTON, BREMEN, BOULOGNE-SUR-MER (Francia)
sobre el 20 de Abril.
CUBA A MEXICO
M. S. "Rio Panuco"
Saldrá de la Habana para:
VERACRUZ, GALVESTON, Y TAMPICO, sobre el día 27 de Abril.
Para reservaciones, dirigirse a:
Lykes Brothers Steamship Agency, S. A.
Agentes generales para Cuba.
Lonja Nos. 404-408   Telf. M-6955
Dirección Cablegráfica: "LYKES"

LINEA HOLANDESA AMERICANA
El magnífico trasatlántico holandés de 17.000 toneladas:
"EDAM"
Saldrá fijamente el día 13 de Abril para los puertos de:
VIGO, CORUÑA, SANTANDER, BOULOGNE Y ROTERDAM
Próximas salidas para dichos puertos:
Vapor EDAM, 13 de Abril.
Vapor MAASDAM, 4 de Mayo.
Vapor LEERDAM, 25 de Mayo.
Vapor SPAARNDAM, 15 de Junio.
Vapor EDAM, 6 de Julio.
Vapor MAASDAM, 27 de Julio.
Vapor LEERDAM, 17 de Agosto.
VERACRUZ Y TAMPICO
Vapor MAASDAM, 6 de Abril.
Vapor LEERDAM, 27 de Abril.
Vapor SPAARNDAM, 18 de Mayo.
Vapor EDAM, 8 de Junio.
Vapor MAASDAM, 29 de Junio.
Vapor LEERDAM, 20 de Julio.
El nuevo y lujoso trasatlántico
"STATENDAM"
De 40.000 TONELADAS
de desplazamiento, saldrá en su primer viaje de New York, para Plymouth, Boulogne, Sur-Mer, y Rotterdam:
El día 27 de abril, y después:
El día 1 de Junio.
El día 29 de Junio.
El día 3 de Agosto.
Se expiden en esta Agencia pasajes para dicho servicio.
Para más informes dirigirse a:
R. DUSSAQ S. en C.
Oficios 22, 24 y 26
Teléfonos A-5639 y M-6278
E-68 Enero 17.

M.E.C.D. 2016

TELEFONOS A-3333 A-1014

ANUNCIOS CLASIFICADOS DEL DIARIO DE LA MARINA

TELEFONOS A-3333 A-1014

VAPORES DE TRAVESIA

"EMPRESA NAVIERA DE CUBA, S. A."

SAN PEDRO NUM. 6.—HABANA

APARTADO NUMERO 1641

Dirección Telegráfica:

CLAVES EN USO

"Emprenave"

A. B. C. 4a. y 5a. Edición.

Western Union.

Watkins and Apendix.

TELEFONOS:

A-5315 Información General.
A-4730 Departamento de Tráfico.
A-6236 Pasajes y Fletes.
A-3966 Almacén.
M-3896 Primer Espigón de Paula.
A-5634 Tercer Espigón de Paula.

VAPORES EN SERVICIO

Santiago de Cuba, Gibara, Habana, Baracoa, Las Villas, Guantánamo, Julián Alonso, Antolín del Collado, La Fe, Caibarién, Rápido, Cienfuegos, Manzanillo, Joaquín Godoy, Eusebio Coterillo y Jamaica.

PUERTOS DE ESCALA
COSTA NORTE

Caibarién, Nuevitas, Puerto Tarafa, Manatí (Victoria de las Tunas), Puerto Padre, Chaparra, (Holguín, Velasco y Bocas), Vita, Banes, Mayarí, Antilla, Preston, Sagua de Tánamo, (Cayo Mambí), Baracoa, Guantánamo y Santiago de Cuba.

COSTA SUR

Cienfuegos, Casilda, Tunas de Zaza, Santa Cruz del Sur, Manopla, Guayabal, Manzanillo, Campechuela, Media Luna, Niquero, Ensenada de Mora y Santiago de Cuba.

COSTA NORTE DE VUELTA ABAJO

Bahía Honda, Río Blanco, Berracos, Puerto Esperanza, Santa Lucía, (Minas de Matahambre), Río del Medio, Arroyos de Mantua y La Fe.

PUERTO RICO

San Juan, Ponce, Mayagüez y Aguadilla.

REPUBLICA DOMINICANA

Santo Domingo, San Pedro de Macorís y Puerto Plata.

HAITI

Aux-Cayes y Port Au Prince.

JAMAICA

Kingston.

VAPORES CORREOS
DE LA
COMPAÑIA TRASATLANTICA ESPAÑOLA

SERVICIOS REGULARES DE PASAJE, CARGA Y CORRESPONDENCIA

LINEA RAPIDA PARA NEW YORK Y NORTE DE ESPAÑA

PROXIMAS SALIDAS

PARA VERACRUZ.
48 horas de viaje.

ALFONSO XIII, Febrero . . . 1
CRISTOBAL COLON: Febrero. 27
ALFONSO XIII: Marzo. 25
CRISTOBAL COLON: Abril . . 20
ALFONSO XIII: Mayo. 16
CRISTOBAL COLON, Junio . . 11
ALFONSO XIII, Julio 7

LINEA PARA NUEVA YORK, VIGO, CORUÑA, GIJON, SANTANDER Y BILBAO

Próximas salidas

ALFONSO XIII: Febrero. . . . 1
CRISTOBAL COLON, Marzo .
ALFONSO XIII Abril 1
CRISTOBAL COLON. Abril . . 27
ALFONSO XIII: Mayo 23
CRISTOBAL COLON: Junio . . 18
ALFONSO XIII: Julio 14

LINEA PARA NUEVA YORK, CADIZ Y BARCELONA
Próximas salidas:

MARQUES de COMILLAS, Feb. 2
ANTONIO LOPEZ: Febrero .. 18
MAGALLANES: Febrero 23
LEON XIII: Marzo 24
MANUEL CALVO: Abril 13
J. S. ELCANO: Abril 21

MANUEL ARNUS, Mayo . . . 17
ANTONIO LOPEZ: Junio 1
MARQUES COMILLAS: Junio . 12
MANUEL CALVO: Junio . . . 23
MAGALLANES. Julio 8
ANTONIO LOPEZ: Septiembre. 13

Amplios comedores para pasajeros de tercera clase, servicio por camareros. Excelentes menús con vinos.
Estos vapores atracan a los Muelles de la Port of Havana Docks Co.
Para más informes dirigirse a:

MANUEL OTADUY
AGENTE GENERAL

Lonja Comercio, bajos. Apartado 707. Teléfonos A-6588, A-7900

HABANA

COMPAGNIE GENERALE TRASATLANTIQUE

VAPORES CORREOS FRANCESES

Bajo contrato postal con el Gobierno Francés

TODOS LOS VAPORES DE ESTA COMPAÑIA ATRACAN A LOS MUELLES DE SAN FRANCISCO O MACHINA, PARA EFECTUAR EL EMBARQUE Y DESEMBARQUE DE PASAJEROS, EQUIPAJES y MERCANCIAS.

PROXIMAS SALIDAS

Para VERACRUZ.
Vapor correo francés "ESPAGNE", saldrá el 3 de Abril.
" " " "MEXIQUE", saldrá el 3 de Mayo.
" " " "ESPAGNE" saldrá el 3 de Junio.
" " " "CUBA", saldrá el 3 de Julio.

Para CORUÑA, GIJON, SANTANDER, PLYMOUTH Y EL HAVRE.
Vapor correo francés "ESPAGNE" saldrá el 15 de Abril a las 12 del día.
NOTA:—El equipaje de bodega y camarote se recibirá en el muelle de San Francisco o Machina (en donde estará atracado el vapor), solamente el sábado 13 de Abril, de 8 a 10 de la mañana. El equipaje de mano y bultos pequeños, los podrán llevar los señores Pasajeros al momento del embarque el lunes 15 de Abril de 8 a 10 de la mañana.
Vapor correo francés "MEXIQUE", saldrá el 15 de Mayo.
" " " "ESPAGNE", saldrá el 15 de Junio.
" " " "CUBA" saldrá el 15 de JULIO

VIAJE EXTRAORDINARIO

del vapor correo francés "MEXIQUE" (antes "Lafayette") que vendrá únicamente a la Habana para salir de este puerto directo para VIGO, CORUÑA, SANTANDER y el HAVRE, el día 30 de JUNIO a las 12 del día.

SESIONES DE CINEMATOGRAFO DIARIAS EN LOS VAPORES DE ESTA COMPAÑIA, SEGUN CONTRATO CON LA CASA PATHE.

Buena comida a la española.—Camareros y cocineros españoles.

LINEA DE CANARIAS

Para puertos de ISLAS CANARIAS y el HAVRE, saldrá sobre el 10 DE MAYO Y 10 DE JULIO DE 1929 el espléndido y rápido vapor correo francés "NIAGARA".

Línea de NEW-YORK AL HAVRE, PLYMOUTH Y BURDEOS.

En esta Agencia se expiden pasajes por esta línea por los lujosos y rápidos trasatlánticos franceses "ILE DE FRANCE", "PARIS", "FRANCE", "DE GRASSE", "ROCHAMBEAU", etc., etc.

Para más informes dirigirse a:
ERNEST GAYE
O'Reilly Núm. 9. Apartado 1090. Teléfono: A-1476.
HABANA.

MISCELANEA

MATA MOSQUITO

"DULCE HOGAR"

El más maravilloso producto del mundo. Garantizamos su eficacia. Usando este sahumerio podrá dormir tranquilo y evitar enfermedades contagiosas. Pruebe hoy mismo.
30 centavos, 40 centavos, 50 centavos la caja.
"LA FLOR DE TOKIO"
O'REILLY 102

NECESITAMOS 10.000 PERSONAS

que quieran aprovecharse de esta oportunidad para aprender inglés en poco tiempo, con un nuevo, fácil y práctico método. El precio es barato y el éxito bueno. No pierda un momento más y mándenos su nombre y dirección y recibirá pronto interesantes informes gratis. Es un método distinto.

EL INSTITUTO UNIVERSAL (D. 56) 128 E. 86; NEW YORK

SANATORIO "DR. PEREZ-VENTO."

Enfermedades nerviosas y mentales. Para señoras exclusivamente.

Calle Barreto, número 62, Guanabacoa.

MISCELANEA

DEPARTAMENTO DE COLCHONETAS, COLCHONES, COJINES, ETC.

Nuestro Departamento de colchones, colchonetas, alfombras, mosquiteros, cojines, etc., etc., presenta el surtido más completo de estos artículos.

Colchones y colchonetas, en todos los tamaños y calidades, desde $1.80, cojines de seda desde $4.00, cestos de mimbre desde $4.00

Mosquiteros para cama de una persona desde $2.00.

Mosquiteros con su aparato, a $6.50.

Colchones y colchonetas para niños en todas las calidades y precios. Mosquiteros desde $1.50.

También hemos recibido cojines de piel, en formas y colores variados, muy de moda para adorno y para automóvil, gabinetes y oficinas.

Edredones de seda en colores enteros y floreados.

Todos estos artículos pueden verse en el mismo departamento de colchones, colchonetas, etc.

El ENCANTO

E-958 Indf. 1 My.

ACADEMIA DE MUSICA "MARIA ADAY"

Ave. de la República 309, bajos

PROFESORADO COMPETENTE

E 812 Mayo 3

DINERO

Sobre joyas y objetos de valor. La casa que menos interés cobra.

MUEBLES

Tenemos variado surtido. No compre sin ver esta casa. El precio lo pone el cliente.

JOYAS

De ocasión, variado surtido.

"LA PERLA"

Animas 84, casi esquina a Galiano.

Mic-10 11790 19 Abril

BAULES Y MALETAS

DESDE $3.50 Y $1.00

"LA SOCIEDAD"
CASA DE PRESTAMOS

Suárez 34. Tlf. A-7859

E811 alt. My 3

DIRECTORIO PROFESIONAL

ABOGADOS Y NOTARIOS

DR. FELIPE RIVERO Y ALONSO
Abogado y Notario

Abogado Consultor y Notario de la Asociación de Detallistas de la Habana. Notario de los Centros "Asturiano", "Balear" y "Cafés".
ESTUDIO DE ABOGADO DE LOS DOCTORES
Felipe Rivero y Alonso, Manuel F. de Cinca, Ricardo Elizalde e Hidalgo-Gato, Angel Radillo y Gancedo, Rafael de Zéndegui y Carbonell
Procurador: Urbano E. Gómez Cádiz. Chacón 25, bajos Edificio de la Asociación de Detallistas de la Habana. Teléfonos M-1472 y A-8142. Cable: Rizenca.
E-2097 Indf. Oct.

DR. OSCAR G. EDREIRA
ABOGADO
Reclamación de indemnización por accidentes del trabajo Jubilaciones, Pensiones, Divorcios. Cobro de cuentas atrasadas. Asuntos Civiles y Contencioso-Administrativos O'Reilly 82, por Villegas. Telf. A-1582. E-645 18 Abril.

DR. MANUEL ARANDA MUÑOZ
Abogado.
Asuntos hipotecarios, herencias, toda clase de asuntos civiles. Mercaderes número 9. Departamento 3. Teléfono M-6173.
E-1779 Indf. 1 Ag.

SAUL SAENZ DE CALAHORRA
ABOGADO
ANTONIO FERNANDEZ TOSCANO
PROCURADOR
Se hace cargo de toda clase de asuntos judiciales, tanto civiles como criminales y del cobro de cuentas atrasadas Bufete: Aguiar No. 43, bajos, entre Empedrado y Tejadillo. Teléfono A-5024.
E-126 Indf. 1 Enero

DOCTORES EN MEDICINA Y CIRUGIA

DR. JOSE J. CHALONS
Médico Cirujano
DIRECTOR DE LA CASA DE SALUD "LA PURISIMA CONCEPCION"
JEFE DE CLINICA DEL HOSPITAL "LAS ANIMAS"
Enfermedades infecciosas, sifilíticas y venéreas. Rayo 2, altos, esquina a San Rafael Consultas de 3 a 5. Telf. M-2655.
E-459 19 Marzo

DR. H. FERNANDEZ AGUIRRE
TUBERCULOSIS
ESPECIALISTA DEL HOSPITAL DE PARIS.—MEDICO DE LA ASOCIACION DE DEPENDIENTES
Cura radical de la tuberculosis; ganglionar-osea-orticular, testicular, etc., por la vacuno-terapia vandremer Consultas de una a tres p. m. Campanario 10, altos. Teléfonos M-1181 y M-1481.
E-452 16 Marzo

DR. JOSE A. TABOADELA
Medicina interna en general. Especialmente vías digestivas y nutrición en niños y adultos. Planes especiales de alimentación. Obesidad. Enflaquecimiento. Anemia. Diabetes. Artritismo. Tratamientos muy eficaces de las colitis y algunas formas de apendicitis. Tratamiento de las afecciones nerviosas. Neurastenia, Histerismo, Insomnio, etc., con los recursos más modernos y eficaces. Lunes, miércoles y viernes de 2 a 4. Reina 120. Gratis: Miércoles de 1 a 2.
E-796 3 Mayo

DR. MANUEL VIAMONTE
Catedrático Auxiliar de Radiología y Fisioterapia de la Universidad.
RADIOLOGO DE LA QUINTA "COVADONGA"
Concordia 64-A, esquina a Lealtad Teléfono A-6698. De 9 a 10 a. m. y de 1 a 5 p. m. Rayos X. Radium. Radioterapia Profunda Luz Ultravioleta y Electricidad Médica. E-1900 Indf. 19 Ag.

"POLICLINICA HABANA"
Suárez 32. Teléfono M-6233.
DR. GUILLERMO LEON
Director Facultativo
De Medicina y cirugía en general. Especialista para cada enfermedad Consultas de 1 a 5 de la tarde y de 8 a 9 de la noche. Consultas especiales dos pesos. Reconocimientos $2 00. Enfermedades de señoras y niños. Garganta, nariz y oídos, (OJOS). Enfermedades nerviosas, estómago; corazón y pulmones, vías urinarias, enfermedades de la piel, blenorragia y sífilis, inyecciones intravenosas para el asma, reumatismo, tuberculosis, obesidad partos, hemmorroides, diabetes y enfermedades mentales etc Análisis en general. Rayos X, masajes y corrientes eléctricas. Los tratamientos y sus pagos a plazos. Telf. M-6233. E-1810 Indf 1 Ag.

DR. MANUEL GALIGARCIA
Enfermedades Nerviosas y Mentales
Especialista de la Asociación Canaria. Médico de Visita de los Servicios de Nerviosos y P Enagenados del Hospital Calixto García. Ayudante de la Facultad de Medicina. Consultas: $6 00. De 3 a 5 diarias. J, 211, bajos, entre 21 y 23, Vedado Teléfonos F-2775 y F-5885. Sanatorio para tratamientos. Real 68, Arroyo Naranjo Informes en la consulta. E-1790 Indf

DR. PEDRO MONTALVO
Medicina general con preferencia en enfermedades del estómago, intestinos y del pecho. Aplicación de Diatermia y Luz Ultravioleta. Consultas de 2 a 4 en Belascoain 79. Teléfono U-5050. Sábados de 11 a 12. Avisos e información en el F-1972.
E-792 2 Junio

SUSCRIBASE AL "DIARIO DE LA MARINA"

DR. FELIX PAGES
CIRUJANO DE LA QUINTA DE DEPENDIENTES
CIRUJIA EN GENERAL
ESPECIALMENTE CIRUGIA ABDOMINAL, ESTOMAGO, INTESTINOS, HIGADO Y APARATO GENITAL DE SRAS.
Consultas: Lunes, Miércoles y Viernes, de 3 a 5. Domicilio: D No. 200, entre 21 y 23, Vedado. Teléfono F-4483.
E-1783 Indf. 1 Ag.

Dr. Manuel González Alvarez
CIRUJANO DE LA ASOCIACION DE DEPENDIENTES
CIRUGIA EN GENERAL
Consultas de 3 a 5. Martes, Jueves y Sábados. Campanario 59, entre Neptuno y Concordia. Teléfono A-9102. Residencia particular: calle 9 número 83, entre F y G, Vedado. Teléfono F-2441.
E-1792 Indf. 1 Ag.

DR. JOAQUIN F. MONTES
Especialista en Niños y Partos. D, 13, entre 5 y 3, Vedado. De 2 a 4. Teléfono F-4334. E-221 23 Feb.

CORPORACION CLINICA

LUZ 44. TELEFONO A-0549, ENTRE AGUACATE Y COMPOSTELA.
AGRUPACION DE MEDICOS CIRUJANOS Y ESPECIALISTAS
SE TRATAN TODAS LAS ENFERMEDADES

ANALISIS, inyecciones, medicina y cirugía general. ALMORRANAS: curadas radicalmente SIN OPERACION. Especialistas de señoras y niños. (OCULISTAS). BLENORRAGIAS, IMPOTENCIA, SIFILIS Y DEMAS ENFERMEDADES.

RECONOCIMIENTOS con aparatos con la consulta: $2.00; RAYOS X, desde $5.00. PARTOS desde $10.00; RAYOS Ultra Violetas, corrientes, masajes etc. Medicinales, RADIUM, operaciones y otros tratamientos. Precios BARATOS. (CONVENCIONALES). Horas: 1 a 5 TARDE y 7 a 9 NOCHE. TATUAJES, VERRUGAS, MANCHAS ETC. son QUITADAS. Enfermedades nerviosas y mentales.
E-1024 Indf. 24 Mayo

DR. GERMAN ARGUELLES
Especialista en enfermedades del aparato digestivo, con práctica en las principales clínicas de París, Berlín y Madrid. Gabinete: Velázquez número 27 (primero), Madrid.
E-649 19 Junio

DR. GUILLERMO LOPEZ ROVIROSA
Enfermedades de las Glándulas Internas, Nutrición, Nerviosas y Mentales. Debilidad sexual, pérdidas, impotencias. Niños anormales atrasados, raquíticos. Bocios. Afecciones de la piel y de la sangre. Dispepsia, Colitis, Vías respiratorias, Rayos Ultravioletas aplicados al tratamiento de las afecciones de la piel, acne, etc., caída del cabello, calvicie, raquitismo, anemias etc. Electroterapia, corrientes D'Arsonvalización, diatermia, extirpación de verrugas, etc. San Lázaro 331, entre Infanta y Basarrate, de 5 a 7 p. m. Domingos de 4 a 5. Telf. U-3221. Consultas por correspondencia: $6.00. Giro postal.
E-1873 Indf. 7 Ag.

DR. J. M. VERDUGO
DE LA FACULTAD Y HOSPITALES AMERICANOS Y PARIS
Estómago e Intestinos.
Tratamiento eficaz de la úlcera estomacal y duodenal y de la colitis en cualquiera de sus períodos. Hígado y afecciones biliares. Enfermedades de la nutrición. Consultas de 1 a 3. Horas especiales previo aviso. Prado 60, bajos. Teléfono A-4425. E-1060 Indf. 1 Mar.

F. GARCIA CAÑIZARES
Catedrático Titular de la Universidad. Director Facultativo del Centro Balear. Médico de Visita del Hospital de Paula. Medicina general. Especialista en enfermedades venéreas, sífilis y de la piel. Gral. Aranguren (Campanario) número 119. Consultas: lunes, miércoles y viernes, de 3 a 5. No hace visitas a domicilio.
E-472 Indf. 7 Mayo

DR. GOMEZ DE ROSAS
Cirujano Director de la Policlínica Nacional. Enfermedades de señoras, estómago, vías biliares y cirugía general. Consultas de 3 a 5. Cerro 551. Teléfono A-2560.
E-469 Indf. 16 Feb.

DR. MANUEL LOPEZ PRADES
MEDICO CIRUJANO
De las Facultades de Madrid y la Habana. Con treinta y ocho años de práctica profesional. Enfermedades de la sangre. Pecho, Señoras y Niños. Partos, Tratamiento Especial Curativo de las Afecciones Genitales de la mujer. Consultas diarias de 1 a 4. Gratis martes y viernes. Lagunas 63, bajos. Telf. A-0226. Habana.
E-570 5 Abril

POLICLINICA INTERNACIONAL
Lealtad 143, entre Salud y Dragones. Teléfono A-0344. Director: David Cabarrocas, Médico Cirujano. Rayos X entregando la plancha: $3.00 y $6.00; Análisis Orina Parcial: $1.00; Análisis Orina Completo: $2.00; Análisis de Sangre, Exudado, Heces Fecales, Esputos etc. $3.00.
Consultas de 10 a. m. a 6 p. m. Sábados, días de fiesta y Duelo Nacional, de 10 a. m. a 12 m. Consultas Rayos X gratis todos los días. Consulta con inyección: $0.50; Turno Especial: $1.00; Visita del Médico de guardia: $2.00; Hora Especial: $3.00; Consulta para seguir tratamiento en su domicilio por 15 días: 3 pesos, con obsequio del patente necesario. Obsequio de patentes a los pobres.
E-2322 Indf. 1 Nov.

DR. GONZALO AROSTEGUI
Médico de la Casa de Beneficencia y Maternidad. Especialista en las enfermedades de los niños. Médicas y quirúrgicas. Consultas de 12 a 2. Calle 11 entre K y L, Vedado. Teléfono F-4233.

DR. CARLOS ENSEÑAT
ANESTESISTA
Especialmente ETILENO
Hospital "Calixto García"
San Lázaro 364. U-3423.
E-582 8 Abril

DR. RAMON ASCANIO
Cirujano y Sub-Director del Hospital Calixto García. Cirugía y Enfermedades de Señoras. Consultas de 3 a 5 p. m Martes, miércoles, viernes, sábados. 23 número 183, entre H e I, Vedado Telf. F-2618.
E 1586 Indf.

Dr. Alberto S. de Bustamante
Profesor de Obstetricia, por oposición. Especialidad: Partos y enfermedades de señoras. Consultas los lunes y viernes de 1 a 3. Clínica Bustamante y Núñez. Teléfono F-3057. Domicilio: 15, entre J y K, Vedado. Teléfono F-1862.

CLINICA BUSTAMENTE
J y 11, Vedado. Cirugía general y especial. Partos Rayos X y Laboratorio. Teléfono F-1184 E-1777 Indf. 1 Ag.

DR. MANUEL TEJERIZO
De las Facultades de la Habana y Madrid. Garganta, nariz y oídos. Consultas de 1 a 5. Teléfono U-3520 San Lázaro 370 altos, entre Aramburu y Hospital.
E-571 5 Abril.

DR. RODRIGUEZ CUELLAR
Tratamientos modernos de las enfermedades nerviosas, broncopulmonares, matriz y secretas en general. Aplicación de los últimos métodos de actinoterapia, serovacunas e inyecciones de oro, endovenosas para la tuberculosis. Tratamientos científicos rápidos para las enfermedades del estómago, corazón, riñones y sangre De 12 a 2, reconocimientos: 5 pesos. Consulta: $2.00. Gratis: de 3 a 4. Telf. A-7820 Campanario 197 (entre Figuras y Concepción de la Valla. E-1199 2 Julio

DR. GONZALO PEDROSO
CIRUJANO DEL HOSPITAL MUNICIPAL DE EMERGENCIAS
Especialista en vías urinarias y enfermedades venéreas. Cistocopia y Cateterismo de los uréteres. Cirugía de Vías Urinarias. Consultas de 10 a 12 y de 3 a 5 p. m. en la calle de Avenida de la República 254. E-1728 Indf. 1 Ag.

DR. A. MARTH ARANGO
ENFERMEDADES DE LA PIEL, SIFILIS Y VENEREAS
Consultas de 11 a. m. a 1 p. m. y de 4 a 7 p. m. Horas especiales previo aviso. Marina 56, esquina a Vapor. Telf. U-4023.
E-2300 Indf. 3 Nov.

DR. ROGELIO PARERA
MEDICO CIRUJANO
Consultas de 1 a 3 p. m. $2.00.
Gratis para los pobres: Martes y Viernes.
Belascoain 227, altos.
Teléfonos A-6766—F-1289.
E-443 31 Marzo.

Dr. J. A. Hernández Ibáñez
CIRUJANO UROLOGO DE LA ASOCIACION DE DEPENDIENTES
ENFERMEDADES VENEREAS, VIAS URINARIAS, ENDOSCOPIA Y CIRUJIA DE LAS VIAS URINARIAS
Consultas: Neptuno número 78, esquina a Manrique. De 1 1 a. m. a 1 p. m. y de 4 a 5 p. m. Telf. A-5469. Habana.
E-1804 Indf. 1 Ag.

DR. ABELARDO LABRADOR
Consultas gratis para pobres de 8 a 12 de la mañana. Pagas de 3 a 6 p. m. Angeles 3, entre Reina y Estrella. Teléfonos A-0801 y U-2256. Especialidad en enfermedades de señoras, flujos crónicos, metritis etc. Partos, venéreo y sífilis, blenorragias, enfermedades de los pulmones en todos sus períodos, asma, bronquitis crónica, enfermedades del corazón y riñones, diabetes, reumatismo crónico, emblanquecimiento. Tratamientos especiales por inyecciones neosalvasán, etc.
Se hacen radiografías a precios módicos.
E-52 Indf. 10 My.

DR. HERNANDO SEGUI
Garganta, Nariz y Oídos
Prado, 38. De 12 a 3.
E-210 Indf 11 Feb.

DR. J. LYON
De la Facultad de París. Especialidad en la curación radical de las hemorroides sin operación. Consultas de 1 a 3 p. m. diarias. San Nicolás 28, altos, entre Animas y Lagunas. E-1812 Indf, 1 Ag.

DR. VALENTIN GARCIA
Medicina interna
Reyna 104 bajos, Teléfonos: A-3486 I-1640.
E 562 2 Abril.

DR. JOSE LOPEZ CANTILLO
De las Facultades de Madrid, Habana, Santiago de Chile, Colombia, Costa Rica y Panamá.—Cáncer. Piel. Venéreas y Sifilíticas. Virtudes 93-A. Consultas de 7 a 11 a. m. E-443 16 Marzo.

DR. RICARDO ALBADALEJO
Especialista en vías urinarias. Tratamiento especial para la blenorragia, impotencia y reumatismo. Electricidad Médica y Rayos X. Prado 62, esquina a Colón. Consultas de 8 a 12 a. m. y de 1 a 5 p. m. Teléfono A-3344.
E-1787 Indf. 2 Ag.

DR. CELIO R. LENDIAN
Consultas todos los días hábiles de 3 a 6 p. m. Medicina interna especialmente del corazón y de los pulmones. Partos y enfermedades de niños. Calle 4 esquina a 11. número 15. Vedado. Telf. F-3869.
E-2451 Indf.

DR. BIENVENIDO GIROUD LESCANO
Medicina interna, sistema nervioso, cerebro y pulmón. Tratamiento de la tuberculosis con la sacocricina combinada. Rayos X. Radiografía electroterapia, tratamiento del bocio sin operación. Consultas de 3 a 6, Infanta 75 letra F. Teléfonos M-3014 y U-2064. E-1830 Indf. 1 Ag.

DR. JOSE VARELA ZEQUEIRA
Profesor de Anatomía de la Universidad Cirujano Jefe de la Asociación Cubana de Beneficencia. Cirugía en general. Especialidad: Cirugía de la mujer. Consultas de 4 a 5. Gervasio 126, entre San Rafael y San José. Teléfono U-5410.
E-348 Indf. 1 F.

Dr. Francisco Javier de Velasco
Afecciones del corazón, pulmones, estómago e intestinos. Consultas los días laborables de 12 a 2. Horas especiales previo aviso. Salud 34. Telf. A-5418.
E-1784 Indf. 1 Ag.

DOCTOR FLORES
EZCEMAS, ALMORRANAS
Ezcemas por antiguos que sean, se garantiza su curación por un procedimiento especial. Inyecciones Intravenosas para Reumatismo, Raquitismo, Linfangitis, Dispepsias y Blenorragia. Neurastenia por el procedimiento del doctor Monin. Electricidad Médica para Parálisis y Nerviosismo. Estrechez uretral y sífilis, curación garantizada. Almorranas: son curadas sin operación ni dolor, pudiendo el enfermo continuar sus trabajos diarios. Análisis orina: 2 y 3 pesos, completo. Impotencia. Curaciones por contrato. Análisis: Sangre, Eputos, Heces Fecales. Consultas diarias de 9 a 12 mañana y 9 a 10 noche. Acosta 64 Teléfono A-1704.
E-363 Indf. 1 Feb.

DR. SANTIAGO VERDEJA NEYRA
CIRUJANO ESPECIALISTA EN ENFERMEDADES DE SEÑORAS DEL HOSPITAL NACIONAL "CALIXTO GARCIA"
Consultas de 1 a 3, en Trocadero 16, los lunes, miércoles y viernes. Servicios gratis para los pobres en la Sala "Weiss" de dicho Hospital, de 9 a 10 a. m.
E-573 Indf. 12 Marzo.

DOCTOR ELPIDIO STINCER
Catedrático de la Universidad. Cirujano del Sanatorio "Covadonga". Cirugía general. Enfermedades de señoras. Consultas de 3 a 4 p. m. los martes, jueves y sábados. M número 4. Telf. F-2213.
E-2380 Indf. 3 Oct.

HEMORROIDES
Curadas sin operación, radical procedimiento, pronto alivio y curación, pudiendo el enfermo seguir sus ocupaciones diarias y sin dolor. Consultas de 1 a 5 de la tarde. Suárez 32. Policlínica P. Teléfono M-6233. E-1810 Indf. 1 Ag.

DR. J. B. RUIZ
Catedrático de la Universidad. De los Hospitales de Filadelfia, New York y Calixto García. Especialista en vías urinarias y enfermedades venéreas. Exámenes Uretroscópicos y Cistoscópicos. San Lázaro 221-C de 1 a 3. Telf. U-6351. Para pobres de 10 a 12.
E-928 Indf. 1 My.

DR. A. G. CASARIEGO
Catedrático de la Facultad de Medicina, de los hospitales de París, New York, Calixto García y Clínica Covadonga. Especialista en enfermedades de los aparatos urinario y genital (hombres y mujeres). Consultas de 2 a 6. Neptuno 125, bajos
E-2080 Indf.

DOCTOR S. PICAZA
De los Hospitales de París y New York
Enfermedades del estómago, intestinos e hígado. Tratamiento eficaz de la colitis y afecciones biliares. Horas: de 2 a 4 o convencional, previo aviso. San Lázaro 246 Telf F-4918. E-1867 Indf 7 Ag.

DR. PABLO RONQUILLO
Vías Urinarias, Piel y Sífilis. Gonorrea, Reumatismo blenorrágico, impotencia, Neurastenia Genital, Riñón, Vejiga, Próstata, Reconocimientos pagos. Consultas diarias de 1 a 3 p. m. Pobres: lunes y jueves. San Rafael No. 102. Telf. U-1680.
E-2304 3 Dbre.

ENFERMEDADES SECRETAS
Antiguas, mal curadas y prostatitis, impotencia, esterilidad. Curaciones garantizadas en pocos días, sistema nuevo alemán. Dr. Jorge Winkelmaun, especialista alemán. 30 años de experiencia. Manrique 5-A. a todas horas.
E-1797 Indf. 17 Ag.

DR. E. PERDOMO
Vías Urinarias, estrechez de la orina, venéreo, hidrocele, sífilis, impotencia. Calle D y 11. Vedado De 1 a 4. Telf. F-4822.
E-2283 Indf 1 Nov

DR. PEDRO A. BOSCH
Medicina y Cirugía, con preferencia partos, enfermedades de niños, del pecho y sangre. Consultas de 2 a 4. Aguiar 11. Telf. A-6488. E-762 Indf. 1 Ab.

DR. JULIO FERNANDEZ
MEDICINA INFANTIL
Consultas: Lunes, miércoles y viernes de 2 a 4. San José y Marqués González. altos. Teléfono U-2451. Habana.
E-269 Indf. 1 Feb.

DR. ADOLFO REYES
ESTOMAGO E INTESTINOS EXCLUSIVAMENTE
Avisa a sus antiguos clientes que establecido nuevamente en su casa Lamparilla 74, altos. Pueden consultarlo de 9 a 11 a. m. y de 3 a 5 p. m.
E-759 25 Abril

DR. ANTONIO PITA
MEDICO CIRUJANO
Nuevo tratamiento en enfermedades nerviosas y crónicas por la Fisioterapia, contando con la mejor instalación de electricidad médica, Rayos X, Ultravioleta, sala diagnóstica, laboratorio, gran sala de Hidroterapia con baños rusos, turcos, luz, sulfurosos, duchas alternas, piscina natación gimnasia, asistida por expertos. San Lázaro 45 de 2 a 4 p. m.
E 174 Ind E-17

ANALISIS DE ORINA
Completo dos pesos. Prado 62, esquina a Colón. Laboratorio Clínico Químico del doctor Ricardo Albadalejo. Telf. A-3344.
E-1788 Indf. 1 Ag.

DR. IGNACIO CALVO
PROTOLOGO
Cirugía especial del recto. Tratamiento médico de las hemorroides. Rectos-copia, sigmodoscopia. Carlos Tercero 209, esquina a Franco. Teléfono U-2266. De 4 a 6.
E-430 Indf. 14 F.

Dr. Alfonso E. Milla Solsona
CURA RAPIDA DEL FLUJO
Especialista Enfermedades Señoras. Servicio de Enfermeras. Tratamiento médico. Enfermedades: útero (matriz), ovarios y trompas. Consultas: Martes, jueves y sábados. De tres a seis. Pobres: miércoles y viernes. San Rafael 102. Telf. U-1680.
E-626 Indf 23 My.

DR. ANTONIO M. CASTILLO
Médico clínico, de 4 a 6. Primera consulta: diez pesos. Egido 31. Telf. A-1558.
E-57 7 Febrero

LEPRA
Los médicos y personas interesadas que deseen conocer el nuevo libro del Dr. López Rovirosa, exponiendo la técnica de su ventajoso Nuevo Tratamiento contra la Lepra, pueden solicitarlo por correo en carta a dicho doctor, a San Lázaro 331, Habana. E-805 Indf. 4 Ab.

DR. ALFONSO SANCHEZ
Especialista de los Hospitales Necker y Lariboisiere de París. Vías Urinarias y enfermedades venéreas. Cirugía, Rayos X. Consultas de 1 a 5. Virtudes 88. Teléfono A-2008. English Spoken. On parle français. E-433 11 Marzo

CIRUJANOS DENTISTAS

DR. VALDES MOLINA
CIRUJANO DENTISTA
San Lázaro 205 (bajos) esquina a Escobar. Teléfono A-8583. Dentaduras de 15 a 30 pesos. Trabajos se garantizan Consultas de 8 a. m. a 5 p. m. Los domingos hasta las 12 m. E-1885 Indf. 1 Ag.

DR. SALVADOR VIETA Y MORE
CIRUJANO DENTISTA
Curaciones rápidas de todas las afecciones de la boca por procedimientos modernos, especialidad en piorrea, abcesos y curaciones de todos los dientes, muelas y raíces desahuciadas, evitando las extracciones. Haciéndose cargo además de todos los trabajos concernientes a su profesión. Consultas y operaciones de 2 a 5. Calle 9 esquina a I, altos. Vedado. Teléfono F-4677.
E-1773 Indf. 21 Ag.

Dr. Armando Roig y Palenzuela
MEDICO CIRUJANO DENTISTA
Consultas de 2 a 6. Plácido No. 49, altos. Habana. Telfs. I-2592 y M-8002.
E-773 Indf. 1 Ag.

CLINICA DENTAL DEL DOCTOR J. M. GATELL
Médico y Dentista.
Monte 226 al lado de Belascoain
Montada a la altura de las mejores de América y Europa, cuenta con los mejores aparatos y sus especialidades en puentes y coronas de oro 22 kls., dentaduras postizas, último sistema; las extracciones por anestesia local garantizan no tener complicaciones y son sin dolor. Hora fija si lo desea el cliente. Trabajos rápidos y garantizados. Los pagos en plazos cómodos. Consultas desde las 8 de la mañana hasta las 8 de la noche. El doctor Gatell atiende personalmente a sus clientes y no tiene sucursales ni dentistas a domicilio.
E-213 Ind. E-24

DR. GUERRERO DELANGEL
DENTISTA MEXICANO
Técnica especial para extracciones. Facilidades en el pago. Horas de consultas: de 8 a. m. a 8 p. m. A los empleados del comercio, horas especiales para la noche. Trocadero 63-B, frente al café "El Día" Teléfono M-6395.
E-1811 Indf 1 Ag.

DR. J. HERNANDEZ CALZADILLA
Cirujano Dentista
Especialista en extracciones sin dolor ni peligro en niños y señoras en estado, con anestesia local o gas. Cura completa de dientes flojos y piorrea alveolar. Puentes y planchas de todas clases modernas sin encías. Trabajos de ortodoncia. Arreglo puentes, planchas partidas, faltas de dientes dejándoles nuevas. Consultas diarias hasta las 10 de la noche. Reina 76, bajos. Teléfono A-7537.
E-1817 Indf. 1 Ag.

DR. OROSMAN LOPEZ
PROFESOR TITULAR DE ORTODONCIA DE LA UNIVERSIDAD
—Y—
DRA. MANUELA LOPEZ
Especialista en corregir defectos de posición en los dientes de niños y adultos. Procedimientos nuevos. 17 número 451 (altos), entre 8 y 10, Vedado. Teléfono F-3212 Consultas de 3 a 4 p. m.
E-623 Indf. 14 Marzo

DR. MONTAÑO
Cirujano Dentista. Especialidad Prótesis. Laureado con Medalla de Oro en el 1er. Congreso Dental de Cuba. Consultas de 9 a 12 y 1 a 8. Industria 109 altos. Teléfono A-8878. E-566 9 Abril

OCULISTAS

DR. HORACIO FERRER
ESPECIALISTA DE LAS ENFERMEDADES DE LOS OJOS
Consultas de 2 a 5 de la tarde. Consultas por la mañana a horas previamente concedidas. Ave. Wilson y L. Vedado. Teléfono F-4891. E-1780 Indf. 1 Ag.

DR. C. E. FINLAY F. A. C. S.
PROFESOR DE OFTAMOLOGIA
Especialista en enfermedades de los Ojos y de los Oídos.
Calle 23 No. 246, altos, entre Baños y F, Vedado. Telf. F 1178
Consultas de 11 a 12 y de 2 a 4 y por convenio previo.
E-1807 Indf. 1 Ag.

DR. JOSE ALFONSO
OCULISTA
Garganta, nariz y oídos. Consultas de 1 a 4. Máximo Gómez 386. Telf. M-2330.
E-1703 Indf. 1 Ag.

DR. ALIPIO C. PORTOCARRERO
OCULISTA
GARGANTA, NARIZ Y OIDOS
Consultas de 12 a 4.
San Nicolás No. 52. Habana.
Telf. A-8627. E-1795.

DR. MARTINEZ FERRER
Enfermedades de los ojos. Calle A, 194, (entre 21 y 23), Vedado. Consultas de 2 a 4. Telf. F-3474.
E-526 Indf. 27 Feb.

COMADRONAS FACULTATIVAS

MARIA NUÑEZ MORAN
Facultativa en partos, comadrona del Centro Balear. Consultas y reconocimientos, para asociadas y particulares en su gabinete, Lealtad 145-A, bajos, entre Reina y Salud, de 2 a 3 p. m. días laborables. Telf. M-1615. E-2585 Indf. 15 Dic.

JUANA PUIG
COMADRONA
Ofrece sus servicios profesionales. Marqués González número 35, bajos, entre Pocito y Jesús Peregrino. Especialidad en reconocimientos. Consultas gratis. U-4543.
E-805 19 Abril

CONSUELO RUDA DE RODRIGUEZ
Comadrona.
Con muchos años de práctica, los últimos procedimientos obstétricos. Asistencia de partos en su casa. Precios módicos. Consultas de 9 a 11 a. m. Oquendo 79, altos, esquina a Peñalver. Telf. U-5823.
E-641 Indf. 19. Mzo.

AMPARO VIÑALS, COMADRONA
Facultativa. Ultimos procedimientos obstétricos de las Hijas de Galicia, ofrece su casa para asistencia. Consultas de 8 a 11 y de 4 a 5. Marqués González 63, altos. E-756 7 Abril

EDELMIRA MATARREDONA
COMADRONA
Facultativa en Partos, Universidades Madrid y Habana, últimos procedimientos científicos; inyecciones a domicilio. Consultas de 2 a 7. Telf. A-8248. Lagunas 1, bajos, esquina Galiano. E-813 19 ...

GIROS DE LETRAS

J. BALCELLS Y CIA.
S. EN C.
San Ignacio Número 33.
Hacen pagos por el cable y giran letras sobre New York, Londres, París, y sobre todas las capitales de España, las Baleares y Canarias. Agentes de la Compañía Inglesa de Seguros contra Incendios "The Royal". Administración de Bienes. E-1742 Indf. 1 ...

N. GELATS Y COMPAÑIA
106, Aguiar 108, esquina a Amargura. Hace pagos por el cable. Facilita cartas de crédito y giran pagos por cable, giran letras a corta y larga vista sobre todas las capitales y ciudades importantes de los Estados Unidos, Méjico y Europa, así como sobre todos los pueblos de España, Londres, París, Hamburgo, Madrid y Barcelona.

CAJAS RESERVADAS
Las tenemos en nuestra bóveda, construídas con todos los adelantos modernos y las alquilamos para guardar valores de los interesados. En esta oficina damos todos los detalles que se deseen.

N. GELATS Y COMPAÑIA
BANQUEROS
E-324 Indf. 1 Feb.

ZALDO Y COMPAÑIA
Cuba números 76 y 78
Hacen giros de todas clases sobre todas las ciudades de España y sus pertenencias. Se reciben depósitos en cuenta corriente. Hacen pagos por cable, giran letras a corta y larga vista y dan cartas de crédito sobre Londres, París, Madrid, Barcelona y Nueva York, New Orleans, Filadelfia y demás capitales y ciudades de los Estados Unidos, Méjico y Europa, así como todos los pueblos ...
E-1746 Indf. 1 ...

A ALQUILER CASAS

A-1—Habana.
A-2.—Vedado.
A-3.—Cerro.
A-4.—Jesús del Monte.
A-5.—Víbora y Arroyo Apolo.
A-6.—Luyanó.
A-7.—Regla y Guanabacoa.
A-8.—Marianao.
A-9.—Diversos lugares.
A-10.—Casas de apartamentos.

A1. Habana

EN CONSULADO
Se alquilan los frescos y espaciosos altos de Consulado 28. Informan: Telf. A-2474.
A-1 13723 7 Abr.

EN BELASCOAIN
Se alquilan los frescos y espaciosos altos de Belascoain número 7-B. Informan teléfono A-2474. A-1 13722 7 Abr.

SE ALQUILA MUY barata la planta baja de Damas número 16, compuesta de sala, saleta, cuatro cuartos, comedor, cocina, baño completo para familia y otro para criados, construcción moderna. Informan en la bodega de Acosta y Damas y en los teléfonos F-2820 y M-8890.
A-1 13721 9 Abr.

SE ALQUILA la hermosa casa situada en la calle Línea esquina a 12, en el Vedado, compuesta de portal, sala, comedor, siete grandes cuartos, 2 baños para familia, 2 patios interiores, 3 cuartos para criados, baño para criados, cocina, repostería y garage para 2 máquinas. Informan: teléfono F-1792.
A-2 13731 11 Abr.

SE ALQUILA. PRESIDENTE Zayas (O'Reilly), 114, tercer piso, propio para oficinas, con dos entradas, una por O'Reilly y la otra por el Parque de Jerez. Informan en la misma.
(A-1) 13303 6 Abril

SE ALQUILA Animas 177 A bajos, compuesta de sala comedor, tres habitaciones, baño, cocina de gas y patio. Informes Ramón Fernández. U-1157.
A-1 13427 8 Abril

SE ALQUILA Infanta 43 C altos, compuesta de terraza, sala, saleta, cuatro habitaciones, baño intercalado y cocina de gas. Informes Ramón Fernández U-1157. A-1 13429 8 Abril

SE ALQUILA para Hotel la casa calle Cuba No. 22, 6 pisos, con elevador y bomba de agua moderna, se admiten proposiciones por piso separado, la llave No. 24 de la misma. F-1262, se entrega acabada de pintar.
A-1 13411 17 Abril

AVENIDA de la República 473 bajos, se alquilan. Con sala, recibidor, 4 cuartos, baño intercalado comedor al fondo, cuarto y servicio para criados. Informes teléfono FO-1528.
A-1 13395 10 Abril

SE ALQUILAN los altos de la esquina Gervasio y Concordia. Sala, saleta, comedor, 3 cuartos, regio cuarto de baño, cuarto y servicio de criado. Informan en la bodega. A-1 S-2572 6 Abril

CERCA DE LA TERMINAL
Hermosa casa con sala y comedor decorados, recibidor, cuatro habitaciones, baño completo. Alcantarilla 23. Informa: Dr. Arturo Fernández. M-2602.
A-1 13375 17 Abr.

SAN IGNACIO 84, altos; lujoso y amplio piso. Sala, recibidor, comedor, cuatro hermosas habitaciones, baño completo, cuarto criados. Informa Dr. Arturo Fernández. Habana 86.
A-1 13378 17 Abr.

HABANA 165, BAJOS
Entre Merced y Jesús María; tranvías al frente y esquina; tres habitaciones y demás comodidades. Muy baratos. Informan: Muralla 111. A-7468.
A-1 13422 9 Abr.

BELASCOAIN y San Miguel, altos de "La Noble Habana". Alquilamos 2o piso, reciente fabricación, 4 habitaciones espaciosísimas, amplia cocina, baño, doble servicio, mucha luz y ventilación, sitio inmejorable. Barata. Informan: Peletería.
A-1 S-2520 7 Abril

CASA PRADO 98
En el segundo piso se alquila un apartamento compuesto de un gran salón y dos habitaciones grandes con sus buenos servicios, propio para oficina, gabinete de consulta o cosa análoga; pues anteriormente siempre fué ocupado por profesionales y actualmente parte de esta casa la ocupan doctores americanos. Para informes en la misma. Teléfono A-3862.
(A-1) 13201 9 Abril

COMODO Y FRESCO alto con sala, comedor, tres grandes cuartos, baño y servicios Se alquila en San Rafael 141, 151 entre Lucena y Marqués González. La llave en la bodega. Informes: A-6420.
A-1 13242 8 Abril

SE ALQUILA el cómodo, fresco y bien situado edificio Consulado número 24, a media cuadra del Prado, todo o por pisos. Informan: Notaría del Dr. Carlos A. Obregón, Aguiar número 81. Telf. M-7424.
A-1 13714 14 Abril

HABANA: Se alquila el tercer piso de la casa calle Mazón 31, frente al Parque Aguirre, que se compone de sala, comedor, tres cuartos, baño intercalado, cocina, servicios de criados. Precio: $55 mensuales. La llave en el primer piso.

HABANA: Se alquilan los altos de la casa O'Reilly 76, compuesta de sala, recibidor, tres cuartos, comedor, cuarto de baño, cocina y servicio de criados y dos cuartos en la azotea. Precio: $90.00 mensuales. La llave en los bajos.

PARA OFICINA: Precio reducido, se alquila en los altos de Empedrado 16, dos departamentos bien ventilados y con frente a la calle.

HABANA: Se alquilan los altos de la casa Habana, 3, con sala, dos cuartos, servicios sanitarios y cocina. Precio: 40 pesos mensuales. La llave en los bajos.

SEGUNDO PISO, altos de la casa Villegas 23 y 25, casi esquina a Empedrado, compuesta de sala, comedor, tres habitaciones, baño intercalado, cuarto y servicio de criados. La llave en el primer piso de la propia casa. Precio: $65.00. Informa Bufete Arellano. Telfs. A-2218 y A-2478.
E-802 Indf. 1 Ab.

ALQUILO los hermosos bajos San Lázaro 396 al lado del Cine Florencia. Informan Teléf. U-5231. La llave en los altos. A1 S2597 9 Abril

M.E.C.D. 2016

TELEFONOS A-3333 A-1014

ANUNCIOS CLASIFICADOS DEL DIARIO DE LA MARINA

TELEFONOS A-3333 A-1014

SE ALQUILA en Marqués González 6-B, altos y bajos, entre San Rafael y San José, con sala, comedor, tres grandes cuartos, baño y servicio. La llave en la bodega. Informes: A-6420.
A-1 13238 8 Abril

EN EL SUNTUOSO edificio Marta, Consulado 7 y 9, casi esquina a Prado, se alquila un lujoso piso con todo el confort moderno. Precio razonable Hay elevador día y noche. Informes el portero.
A-1 13241 8 Abril

MAGNIFICO ALTO fresco, con sala, comedor, cuatro cuartos, terraza, baño y servicio. Se alquila en Zanja 109, esquina a Oquendo. La llave en la ferretería. Informes: A-6420.
A-1 13237 8 Abril

SE ALQUILAN los modernos y cómodos altos de Belascoaín 95 (Edificio Recarey). Hay elevador y se componen de sala, saleta, cuatro habitaciones con lavabos. Informes en la portería.
A-1 13254 8 Abril

ALQUILO ALTOS y bajos independientes, Animas 113. Sala, saleta, comedor, seis cuartos, dos baños, garage. Informan: Telf. F-2684.
A-1 13881 8 Abril

CARLOS TERCERO 191 ANTIGUO,
13 moderno. Hermosos altos acabados de reedificar. Sala, saleta, seis habitaciones, cocina, baño intercalado y demás servicios. En la azotea dos habitaciones cocina, baño, comedor. Mantecón y Riva. Aguiar 45. Teléfono M-2603.
A-1 13347 6 Abril

SE ALQUILA
320 casa con dos cuartos sala y comedor. Calle Llinás al lado de la esquina de Infanta, Llaves e informes bodega "El Campamento".
A-1 13235 11 Abril

MALECON 12, en $125 se alquila el alto con sala, comedor, recibidor, seis habitaciones, baño completo muy fresco y con agua abundante. La llave e informes en el bajo.
A-1 13279 9 Abril

HERMOSO segundo piso Neptuno 160 entre Escobar y Gervasio. Sala, saleta, 4 cuartos, dos baños, comedor al fondo, servicios criados, calentador, decorada. Prats. A-6537.
A-1 13608 6 Abril

SE ALQUILA un piso en Neptuno número 16 compuesto de 4 cuartos sala, recibidor, comedor y doble servicio sanitario. Informan en los bajos.
A-1 S-2547 9 Abril

MONTE 471 ALTOS, DERECHA
Se alquila en $85.00 este bien situado piso alto, esquina a Romay, junto o separadamente con gabinete que tiene entrada independiente. Informa Raposo en Omoa 11.

ROMAY No. 30-A
Se alquila esta casa con sala, comedor, tres cuartos y servicios en $35.00. Informa Raposo en Omoa 11.

AMISTAD No. 6
Se alquilan los bajos con sala, saleta tres cuartos, comedor y baño intercalado en $65.00.

LAGUNAS 111
Se alquilan los bajos compuestos de sala, saleta, tres cuartos y un departamento, comedor y baño en $50.00.

OFICIOS 1 y 3
Propia para almacén o garage se alquila esta casa que hace esquina a Justiz. Superficie 800 metros. Precio $400.00.
Para informes sobre las anteriores casas dirigirse a J. BALCELLS y Cía., San Ignacio 33, A-2766.
A-1 13015 8 Abril

SE ALQUILAN los altos de Franco 8 esquina Estrella, tres habitaciones y confort moderno. Informes y llave Bodega, bajos.
A-1 13304 6 Abril

SAN RAFAEL entre Belascoaín y Lucena. Alquilo piso alto mderno, muy ampli y cómodo. Informan: Ferretería Belascoaín 71 esquina a San Rafael U-5215.
A-1 S-2537 11 Abril

ROMAY, 6, BAJOS Y ALTOS
A una cuadra de Monte, casa moderna, con sala, saleta, tres cuartos, cocina y servicios, $35.00. Llave bodega. Informan: San Joaquín 33. M-4803.
A-1 12940 6 Abril.

OMOA, 14-B
A una cuadra de Monte. Casa con sala, comedor, tres cuartos, cocina y servicios, $35. Llave bodega. Informes: San Joaquín 33. Teléfono M-4803.
A-1 12939 6 Abril.

ZEQUEIRA 12, BAJOS
A una cuadra de Monte. Casa con sala, saleta, dos cuartos, cocina, patio y servicios, $30. Llaves bodega. Informes: San Joaquín 33. Teléfono M-4803.
A-1 12938 6 Abril.

HABANA No. 183, ALTO DERECHA
Se alquila este hermoso y ventilado piso compuesto de sala, saleta, comedor al fondo, cuatro dormitorios muy amplios baño completo, cuarto y servicio de criados. Cuenta con agua abundante para todos los usos. La llave en el bajo derecha. Informes: San Pedro No. 6, teléfono A-9619.
A-1 13114 8 Abril

AGUIAR 42
Se alquila esta hermosa casa compuesta de diez y seis habitaciones sala, saleta y servicios, con gran patio al centro. Las llaves en la bodega del frente. Informes: San Pedro No. 6. Dr. Arturo A. Vázquez, teléfono A-9619.
A-1 13111 8 Abril

SOL No. 34
Se alquila esta amplia casa con ocho dormitorios entre altos y bajos, sala, saleta, comedor y buen patio. Las llaves en Sol y Cuba bodega. Informes: San Pedro número 6 altos. Teléfono A-9619.
A-1 xxx 8 Abril

ESPLENDIDOS PISOS $35, $45
Monte 267 y Corrales No. 196, sala, saleta, tres habitaciones baño intercalado, comedor, cocina, calentador gas, servicio criados. Informes, llaves Monte 319 teléfono A-6045.
(A1) 13706 6 Abril

EN SAN RAFAEL
Núm. 50, alquilo espléndido primer piso, compuesto de recibidor, sala espaciosa, tres cuartos, baño intercalado, comedor, cuarto y baño de criada, precio de situación. Informan en Muralla núm. 71, teléfono A-3450.
A1 13699 13 Abril.

AVISO
Se alquilan los altos de la casa San Francisco No. 3, casi esquina a Avenida de la República. La llave en los bajos. Para informes, Francisco Penabad, Mercado de Colón, por Monserrate (puesto de frutas).
A1 13678 13 Abril

CARDENAS núm. 75. Se alquilan en $45 los bonitos altos, cómodos y frescos de al lado de la barbería esquina a Misión. Informan en Bernaza 23, tintorería.
A1 13640 7 Abril.

SE ALQUILA un piso alto de la casa San Miguel núm. 118. Sala, antesala, 5 cuartos, baño, comedor; llave en el piso de abajo. Dueño teléfono F-2973.
A1 S2592 6 Abril.

COMPOSTELA 80. Se alquilan los bajos para comercio, con estantería. Poco alquiler. La llave en los altos. Informan: Campanario 24.
A-1 13627 6 Abril

EN 30 PESOS alquilo una casa con sala, comedor y dos cuartos, en la calle Hornos esquina a Príncipe, a una cuadra de Marina. Su dueño en los altos. Teléfono M-7097.
A-1 13596 6 Abril

ALQUILAMOS PISO Aramburu 15, entre San Lázaro y Jovellar. 30 pesos, una cuadra Parque Maceo. Vista al mar. Informan: Neptuno 33. Telf. A-8228.
A-1 13730 7 Abril

OFICIOS 86, SEGUNDO PISO
Frente a la Alameda de Paula. Se alquila este hermoso piso compuesto de sala, saleta, cuatro habitaciones, servicios y cocina de gas. Precio módico. Informan en Oficios número 88, bajos, almacén de Manuel Muñoz y Co. Telf. A-1474.
A-1 13783 19 Abril

VIVA INDEPENDIENTE por 22 pesos. Se alquilan las bonitas casas altas y bajas de Puerta Cerrada números 83 y 93, con 2 cuartos, sala, saleta, cocina y baño. Están casi esquina a Carmen, a una cudra de Vives, a 2 del Mercado Unico y 3 de Cuatro Caminos.
A-1 S-2613 12 Abril

EMPEDRADO 43, altos. Próxima a desalquilarse. Sala, saleta, 5 habitaciones, comedor y servicio. Ultimo precio: $70. Línea número 2, entre M y O. Telf. F-1632
A-1 S-2608 10 Abril

ESCOBAR núm. 70 se alquilan los modernos bajos sala comedor dos cuartos baño, cocina, llave en el tercer piso. Informan A-1689.

CONSULADO núm. 62, se alquilan los magníficos bajos sala ante sala, 5 hermosos cuartos, baño comedor al fondo, galería de persianas, repostería, cocina y dos cuartos de criados con baño patio y traspatio, informan en los altos.

SAN LAZARO 106, casi esquina a Crespo se alquilan los modernos altos, con sala ante sala tres cuartos, comedor al fondo cocina y dos buenos cuartos en la azotea la llave e informan Consulado número 62 altos, A-1689.
A1 13816 7 Abril.

SAN MIGUEL 65 a una cuadra de Galiano. Se alquila el principal compuesto de sala recibidor, tres cuartos, baño intercalado, salón de comer y demás servicios. Los bajos se alquilan para establecimiento. Informan en Animas 155. Teléfono U-5609.
A1 13817 7 Abril.

SE ALQUILAN baratísimos los bajos de Cárdenas 4. Informan en la misma de 8 a 12 y domingos todo el día.
A1 13815 7 Abril.

SE ALQUILA San Rafael 117 esquina a Gervasio el primer piso derecha propio para corta familia. La llave en los bajos. Informes A-2738. Joyería El Gallo.
A1 13830 12 Abril.

PARA familia, colegio o academia se alquilan los hermosos altos de Prado 79 compuestos de gran sala y antesala, pasillo, cinco habitaciones y tres más en la azotea, gran baño y todas las demás comodidades. La llave en los bajos. Precio, $225.00. Informes en San Ignacio 50, teléf. A-7501.
A1 S2617 14 Abril.

SE ALQUILA el segundo piso de Peñalver núm. 93, con vista a dos calles, a una cuadra de Belascoaín; Precio rebajado. Su dueño, teléf. A-7171.
A1 S2620 9 Abril.

SE ALQUILAN casitas con balcón a la calle en Hospital 67 entre Carlos III y Jesús Peregrino compuestos de sala, cuarto, comedor servicios, luz y teléfono U-6615 a $25.00 También se alquilan amueblados y con comida si se desea. Informes en la misma.
A1 13841 10 Abril.

"EDIFICIO GOMEZ"
Casa con dos, tres, cuatro habitaciones, sala comedor baño lujoso demás servicios. Dos elevadores funcionando todas horas. Morro y Genios.
A1 13856 9 Abril.

SE ALQUILAN los altos de la casa Salud núm. 53, son amplios están acabados de pintar y se dan baratos. La llave y demás informes en los bajos.
A1 13862 8 Abril.

ALQUILO PRIMER PISO
Y planta baja, casa nueva cómoda fresca y barata con elevador y a una cuadra de tres líneas de tranvías, sala, recibidor, 5 habitaciones baño, intercalado con agua fría y caliente en la ducha buen comedor, cocina despensa y cuarto de criados. San Miguel 173-B el portero las enseña o en el segundo piso informan.
A1 13853 11 Abril.

SE ALQUILA la hermosa casa Monserrate núm. 5 (Avenida de las Misiones), acabada de pintar, con diez habitaciones, cocina de gas, baño intercalado, alquiler $60.00. La llave en la bodega de la esquina. Informes: teléfonos A-4358 M-6263. Altos botica Sarrá.
(A1) 13794 12 Abril.

ALQUILO San Rafael 111 primer piso compuesto de sala, saleta, tres cuartos, comedor baño intercalado cocina de gas, cuarto y servicio de criados. Informan en el 107. Teléfono A-6926.
A1 13842 12 Abril.

BAJOS MODERNOS
Se alquilan Marqués González núm. 64, esquina a Sitios, con sala, recibidor tres cuartos, baño completo, comedor; cocina de gas patio y traspatio. Llave en la bodega. Teléfs. F-3813 U-1245.
A-1 13826 7 Abril

SE ALQUILA hermoso piso 2do. de la casa Monte 64. Sala, saleta, 4 habitaciones comedor servicio intercalado y de criados. Informan en la Democracia ropa.
(A1) 13837 12 Abril.

MALECON 40
Amplios bajos se alquilan entre Aguila y Crespo, sala, saleta comedor, 4 habitaciones, 2 baños, familia servicios etc. Informan el dueño en el alto, véala.
A1 13676 8 Abril.

PARA establecimiento se alquila Monte 386 parada de carros sala azulejeada instalación sanitaria, 4 cuartos, 2 saletas patio traspatio propio café fonda tintorería u otro comercio barato. Informes en los altos.
A1 13695 6 Abril.

SE ALQUILA el piso altos de Revillagigedo No. 155. Sala, comedor, tres cuartos servicio sanitario, pisos mosaico, escalera mármol, todo moderno en módico precio, la llave en el bajo del fondo, informan en Cristo 33. Teléfono A-3566.
A-1 13095 8 Abril

INDUSTRIA 2 B
Se alquila el amplio y fresco alto de esta casa compuesto de sala, saleta, comedor al fondo y cuatro dormitorios, baño y servicios. Las llaves en la bodega de esquina a Refugio. Informes Dr. Arturo A. Vázquez, San Pedro No. 6. Teléfono A-9619.
A-1 13113 8 Abril

CUBA 93. Se alquila un piso alto con cinco habitaciones, sala, saleta y comedor. Informan por el teléfono F-5380. Las llaves en el café de la esquina.
A-1 12860 6 Abril

SE ALQUILAN los espléndidos altos de Jovellar núm. 26. Las llaves en la Bodega. Informan Teléfono M-2504.
A-1 S-2496 14 Rbril.

ALQUILO A UNA CUADRA
de Infanta, en Pajarito entre Clavel y Díaz Blanco una amplia casa con sala, dos cuartos, comedor, cocina, baño intercalado, un amplio patio, sumamente barata pero con moralidad.
(A-1) S-2481 8 Abril

SE ALQUILAN espaciosos y ventilados altos, frente los Muelles, propios para negocios marítimos, agentes de Aduana etc. Alquiler barato. Santa Clara 5. Telf. A-8808.
A-1 12764 7 Abril

RAYO Y ESTRELLA
Esquina recientemente fabricada con todas las comodidades interiores para vivienda. Solamente quedan tres apartamentos. Diríjase a la encargada en los altos. Para más informes llame al A-2746.
A-1 S-2247 11 Abril

SAN RAFAEL 153, entre Hospital y Espada. Alquilo piso bajo y alto, nuevos. Sala, saleta, 3 habitaciones, baño, cocina gas. Ferretería Belascoaín 71 esquina San Rafael. U-5215
A-1 S-2431 6 Abril

MARQUES González 14, entre Zanja y Salud, edificio moderno. Alquilo piso alto, sala, recibidor, 2 habitaciones grandes, comedor, baño, cocina gas. Ferretería Belascoaín 71. Teléfono U-5215.
A-1 S-2432 6 Abril

ALQUILO CASITAS baratas, Oquendo Pocito, bodega; otras grandes bajas, portal, sala, cuatro cuartos; lo mismo primero y segundo piso. Apartamentos cuartos. Llave calle Infanta Salud, bodega. U-4814.
A-1 12382 9 Abril.

A2. Vedado

VEDADO. Se alquila una casa calle F y 25 altos esquina acera de la brisa la llave en la bodega. Informes M-5084.
A2 S2601 7 Abril.

SE ALQUILA amplia casa en N número 20, entre Línea y 17, Vedado, con jardín, portal, sala, comedor, cuatro grandes habitaciones, baño completo, cocina y calentador de gas. Cuarto y servicios de criados. Informes: A-6420. La llave en la misma.
A-2 13234 8 Abril

VEDADO: Se alquila la planta baja de una casa en la calle 20, entre 15 y 17, marcada con el número 19, compuesta de portal, sala, cuatro cuartos, baño intercalado, hall, comedor, pantry, cocina, cuarto y servicios de criados y traspatio. Precio: 55 pesos mensuales. La llave en los altos de la misma. Informa Arellano y Recio. misma. Informan: Bufete de Arellano.
E-790 Indf. 2 Ab.

13 Y 8
Se alquila este bonito chalet de esquina, bajos. Jardín, portal corrido, vestíbulo, sala, comedor, pantry, cocina, cuarto de criado con su baño, garage con cuarto de chauffeur; altos: cuatro cuartos con baño intercalado y terraza a ambas calles. Informarán: M-2714.
A-2 S-2609 20 Ab.

SE ALQUILA en $150.00 amplio local en Belascoaín 122, próximo a Cuatro Caminos, ocupado actualmente por el garage del señor Antonio López Oseira. Informan García Tuñón A-8786.
E-816 6 Abril.

SE ALQUILA una casita con sala, comedor, dos cuartos, cocina y baño en la calle G entre 13 y 15, en el Vedado. Informan: F-1321 y M-1382. Precio: $30 00.
UH A-2 S-2539 7 Abril

SE ALQUILA en la calle 15 entre 18 y 20 unos altos de casa de moderna construcción compuestos de sala, comedor, dos cuartos grandes, baño moderno, cocina con gas o carbón, la llave en los bajos.
A2 S2615 12 Abril.

VEDADO calle 21 entre B y C núm. 315 alquilo hermosa casa altos y bajos, con comodidades, patio, jardín, barata, grande. Puede verse de 11 a 1 p. m. Fiador solvente dos meses fondo.
A2 S2622 12 Abril.

CASITAS MODERNAS, todas cielo raso, jardín, portal, sala, dos cuartos, baño intercalado completo cocina gas, patio y traspatio. Calle 10 esquina 17, Vedado. Informes: M-2863. Noche F-2124. Llave bodega esquina 17.
A-2 13515 16 Abril

EN EL VEDADO calle 2 y 31 se alquilan casas acabadas de fabricar a 16 pesos, también las tengo a 30 pesos con sala, comedor, tres cuartos, baño intercalado informes Ramón Guarro. Tel. A-6041.
A-2 13482 12 Abril

SE ALQUILAN los hermosos bajos de 4 número 170, entre 17 y 19 con 5 habitaciones, sala, baño intercalado, garage y servicio de criados. Informan Gómez y Hno. Locería "La República". Teléfono A-1796. La llave en el fondo.
A-2 13532 17 Abril

VEDADO. 15 número 337, entre A y B. Alquilo casa, jardín, portal, sala, comedor, cuatro cuartos, el de criados y demás comodidades. Llave al lado.
A-2 13223 9 Abril

VEDADO se alquila la casa de quince 496 entre 12 y 14, con jardín, portal, sala hall, tres cuartos, informan teléfono F-4987, La llave cuarto 16 en el solar.
A2 13559 13 Abril.

VEDADO. Se alquila una muy fresca y hermosa casa, con capacidad para dos familias. Sala comedor, pantry, ocho habitaciones de familia y cuatro de criados, dos portales cubiertos al frente, dos terrazas al fondo, garage para tres máquinas. Azotea con espléndida vista hasta el horizonte. Calle J. número 135, entre Avenida Wilson (Línea) y calle 15. Informan en Línea esquina a J.
A2 13646 13 Abril.

SE ALQUILA amplia casa, nueva, decorada acera de sombra, sala, saleta, comedor, 3 cuartos, baño intercalado, 2 closset, dos cuartos criados, 2 baños criados, cocina hall, pantry, patio interior, garage. Calle 3a. núm. 2, entre Baños y F. Precio $100. Llave e informes calle 5 y F. Bodega. Teléf. F-6238
A2 S2593 8 Abril

MODERNOS y frescos altos, 20 número 21, esquina 15. Se alquilan, 45 pesos. Pasa la Cuba a una cuadra. 5 cuartos, recibidor, sala, hall, baño intercalado completo, agua caliente, baño y servicio de criados. Razón la bodega. Telf. F-6250.
A-2 13437 7 Abril

ALQUILO CASA en la Avenida de los Presidentes número 254, entre 25 y 27. Con sala, 3 cuartos, baño intercalado, comedor, cocina, cuarto y servicio de criado. Informan en la misma, altos.
A-2 S-2567 10 Abril

VEDADO. Se alquilan los cómodos bajos de la calle 5 entre D y E, a la brisa, con portal, sala, comedor, cinco cuartos, patio y traspatio y demás comodidades. Informan F-5469, después de las 9. La llave al lado, en el 44.
A-2 13393 7 Abril

29 ENTRE B Y C, VEDADO
Se alquilan los altos de Villa Dulce María, cinco cuartos sala, comedor, terraza, baño intercalado, cocina de gas, etc. Precio $80.00. Informan: J. Balcells y Cía. San Ignacio 33, A-2766.
A-2 13016 11 Abril

VEDADO
5ta. entre 4 y 6. Lo más fresco. Un piso alto, todas comodidades. Llave allí. Informes: A-2814.
A-2 S-2588 9 Abril

SE ALQUILAN amueblados los altos de 27 entre A y B número 320. Informan: Telf. F-3852.
A-2 S-2589 10 Abril

VEDADO. SE ALQUILAN los altos de la casa calle A entre 27 y 29 Núm. 262. Cuatro dormitorios, garage y demás comodidades. Informan en 2 número 8, entre 9 y 11. F-1173.
A-2 13620 6 Ab.

ALQUILER REBAJADO
Casas sin estrenar con sala, saleta, tres y cuatro habitaciones, baño intercalado colores, hall, comedor, pantry, cocina, cuartos criados. Regio decorado. Muy frescas. Calle 23 esquina a I. Véalas hoy mismo.
A-2 13583 13 Abril

VEDADO. Se alquilan los bajos de la casa Calle 15, núm. 196, entre G, y H., con todas comodidades. Razón: Calle H. núm. 138, esquina a 15.
A-2 12921 6 Abril.

BAJOS CON garage, 184 calle C, frescos, sombra, calentador, doble servicio, tres cuartos, otro de criada, jardín, todas comodidades, agua abundante. Enteramente independiente, 70 pesos.
A-2 13205 11 Abril

EDIFICIO TAVEL, 21 Y C
Se alquilan casas con sala, comedor, cocina y baño con dos, tres y cuatro habitaciones; otra con sala, cuarto, cocina y baño. F-6252 y U-1710.
A-2 S-2521 1 Mayo.

CALLE 10 No. 161, entre 17 y 19, Vedado; altos modernos, sala, tres cuartos; closets, hall, cocina de gas, baño intercalado completo, cuarto y servicio criados. Llave bodega esquina 17. Informes: M-2863, de noche F-2124.
A-2 S-2403 10 Abril

VEDADO, SE ALQUILA
La gran residencia de 17 número 392. Para informes en la misma de 2 a 4.
A-2 S-2040 12 Abril.

A3. Cerro

SE ALQUILAN casitas independientes con sala, cuarto, cocina, servicios y patio $14, Magnolia pasaje Cogul, entre Buenos Aires y San Antonio, Cerro, informan al lado, fábrica de confituras.
A-3 12896 6 Abril

ZEQUEIRA 52-A altos modernos, sala, comedor 3 cuartos baño intercalado completo, cocina gas. Informes M-2863, noche F-2124. Llave, bodega.
A3 13684 18 Abril.

ALQUILO casitas sala, cuarto, servicio, luz eléctrica, una cuadra Calzada Cerro Consejer. Arango y Carballo. Teléfono M-5300. Precio $20.
A3 S2626 9 Abril.

CASITA barata con garage, a propósito para chauffeur que tenga máquina y pocos de familia. Clavel letra A esquina a la Rosa Cerro. Una cuadra de Tulipán.
A3 13793 8 Abril.

SE ALQUILA una casita con sala, dos cuartos, comedor, cocina y garage. Muy barata. Patria núm. 35. Jardín Antilla.
A-3 12932 8 Abril.

SE ALQUILA en 3a y 14 Almendares casa de mampostería, compuesta de jardín, portal, sala saleta, comedor, dos cuartos baño, cocina y patio. Informan Miramar 3, R. Blanco teléf. FO-2724.
A8 13673 7 Abril.

CERRO ALQUILO en $20.00 casa con sala patio y 4 cuartos, a media cuadra de la Calzada, Auditor núm. 33. Las llaves en la bodega. Informan Teléf U-6858
A3 S2598 9 Abril.

STO. TOMAS No. 1 POR LA ROSA
Se alquilan las accesorias A, B y C de esta casa con comodidades las dos primeras para corta familia y más amplia la última en cuyo bajo pueden guardarse dos máquinas. Las llaves en Santo Tomás No. 1. Informes en San Pedro número 6, altos. Teléfono A-9619.
(A-3) 13110 8 Abril

CERRO. En Prensa 90 entre Velarde y Washington, se alquila casa con 6 cuartos de mampostería, cocina y servicios y gran patio propio para guardar carros, camiones o criar gallinas, informes en la misma, su dueño Netpuno 205. Teléfono U-5290.
A-3 12905 6 Abril

A4. Jesús del Monte

SANTOS SUAREZ. Alquilo casa tres hermosos cuartos, sala, comedor, patio, traspatio. San Bernardino casi esquina San Benigno, una cuadra Parque. A-6259.
A-4 13615 7 Abril

ALQUILO muy barata casa Pamplona 21. Tres cuartos, comedor, cuarto baño moderno cocina gas y carbón patio todo nuevo. Informan Marqués de la Torre y Pamplona, bodega.
A4 13663 6 Abril.

SE ALQUILAN los altos y los bajos independientes de la Calzada de Jesús del Monte 465. La llave frente, en el 420. Informes F-3033.
A-4 13409 12 Abril

ALQUILO CASA en Arango número 4 entre 10 de Octubre y Fomento, con portal, sala y tres cuartos. Informan bodega 10 de Octubre y Municipio. Teléfono X-2235.
A-4 13274 9 Abril

EN JESUS DEL MONTE, calle de Luz 43-A, interior, entre Reyes y San José, se alquila una casa compuesta de sala, dos cuartos, cocina, baño y patio. Precio de situación. Las llaves en el 43-B. Informa: Mario B. de Rojas. Teléfonos I-6802 y A-2594.
A-4 12953 6 Abril.

SANTOS SUAREZ, Enamorados 90 entre San Julio y Paz, se alquila hermosa casa en módico alquiler, portal, sala, cuatro cuartos baño, cocina, comedor y patio. La llave al lado. Informes teléfono A-3372, Compostela y Muralla.
A-4 13523 7 Abril

SE ALQUILAN los ventilados y espaciosos altos de San Indalecio 23, entre San Leonardo y Rodríguez, compuesto de sala, tres cuartos, comedor al fondo, baño y cocina. Precio reducido. Informan: San Leonardo 20, altos.
A-4 12656 13 Ab

A5. Víbora y A. Apolo

EN ARROYO APOLO, a una cuadra de la calzada, calle de Cortés de Coliseo a Dolores. Hermosa casa quinta, un verdadero palacio de ladrillo, acero y marmolina. Propia para industria moderna, chocolate, tabaco, cajilla, convento o gran familia. Salones, garages, jardines, servicios. Precio: ciento cincuenta pesos al mes. Dueño Dr. Rosa, carretera de Mantilla 67. Se da opción de venta
A-5 13455 7 Abril

ALQUILO CASITA muy fresca a 14 pesos con luz. Tiene 2 habitaciones, comedor, cocina, servicio y patio. Calle 3a. número 7, entre Gertrudis y Josefina.
A-5 S-2614 7 Abril

SE ALQUILA la casa Porvenir numero 48, esquina a San Francisco, con portal, sala, saleta, 5 habitaciones, servicio de criado y baño intercalado. Informan: A-4887.
A-5 13768 13 Abril

ALQUILO UNA casa grande, hermosa. Gran sala, recibidor, comedor, tres salas dormitorio y baño, tres más con baño salón. Luis Estévez 3. Cuarenta metros calzada.
A-5 13778 12 Abril

EN LA CALLE Segunda número 26, entre Josefina y Genaro Sánchez, Víbora, acera de la brisa y a dos cuadras de la calzada. Se alquila una hermosa casa con ventanas por los cuatro costados, muy fresca. Sala, comedor, hall, 5 cuartos, cuarto de baño completo, cuarto y servicio de criados y garage. Más informes en la misma, muy barata, y una maretrica 22 pesos.
A-5 13616 7 Abril

VIBORA, Milagros 60 cerca de la Calzada se alquila por $40.00 sala comedor, 3 cuartos y cocina, patio y servicio informes F-5668.
A5 13662 13 Abril.

BONITOS ALTOS
San Leonardo y Durege, con sala, recibidor, 4 cuartos, comedor baño intercalado completo, cuarto y servicio de criado 2 terrazas se da en 45 pesos. Teléfono I-3121.
A5 13690 8 Abril.

SE ALQUILA la casa San Mariano 3, entre Calzada y Párraga, Víbora, con vestíbulo, sala, recibidor, hall, 4 cuartos con closets y baño intercalado, comedor, pantry, cocina de gas y calentador, garage y 3 cuartos de criados con servicio completo, en 90 pesos. Informan al lado.
A-5 13446 12 Abril

SE ALQUILA en 50 pesos la casa J. Delgado entre Carmen y Patrocinio, de dos plantas; los bajos: jardín, portal, sala, comedor, cocina, cuarto de criados y wc Los altos 3 habitaciones, baño, closet y terraza. La llave en la misma. Informan: I-3033.
A-5 13394 9 Abril

ALTOS MODERNOS, a una cuadra del paradero de tranvías. Portal, sala, hall, 4 cuartos, baño moderno, comedor etc. Frescos y con agua abundante. $45. Patrocinio 6.
A-5 13389 10 Abril

MAGNIFICA ESQUINA moderna en Patrocinio, a una cuadra del paradero de tranvías. Portal, sala, recibidor, hall, 3 cuartos, baño completo, comedor etc Patio, fresco y mucha agua. Precio increíble. Patrocinio 6.
A-5 13388 9 Abril

LAWTON SAN Anastasio 70, entre San Francisco y Concepción. Sala, saleta, 4 cuartos, comedor, baño, cocina, servicio criado. 55 pesos. Llave al lado.
A-5 13371 6 Abril

MILAGROS 109, entre 8 y 9, Víbora Portal, sala, comedor, seis cuartos, buen patio. Ultimo precio: $50. Informa Dr. Artur. Fernández. Habana 86.
A-5 13379 17 Abril

SE ALQUILA en 30 pesos los bajos de la magnífica y fresca casa calle Pasaje Este No. 42 entre Luis Estévez y Estrada Palma, Alturas de La Sola, Santos Suárez, compuesta de una magnífica sala, saleta, dos amplias habitaciones comedor y todo servicio, informan en Luis Estévez No. 90.
A-5 13524 6 Abril

SE ALQUILA en Calzada de Jesús del Monte 508-Bis, casi esquina a Milagros, con sala, comedor, tres cuartos, patio, servicios y azotea. La llave en la ferretería. Informes: A-6420.
A-5 13240 8 Abril

ALQUILO A 14 pesos con luz, casitas interiores dos departamentos, cocina, baño independiente. Armas 58, frente al parque, una cuadra tranvías y guaguas.
A-5 13215 10 Abril

ALQUILO una casita nueva acabada de pintar con sala, cuarto, cocina, servicios sanitarios, patio y luz a todas horas 16 pesos. Calle Lacret entre Cortina y Figueroa. Informan letra I.
A-5 13258 7 Abril

SE ALQUILA la casa calle San Anastasio núm. 22, entre Milagros y Santa Catalina, con portal, 2 ventanas, 4 cuartos, patio y demás servicios. Informan: Vedado entre F y G. Teléfono F-1714.
A-5 S-2500 7 Abril.

SE ALQUILA una magnífica casa compuesta de jardín, portal, garage, sala, saleta, 4 grandes habitaciones, baño moderno intercalado, amplio comedor, al fondo, pantry, cocina, despensa, patio, lavadero, cuarto y servicios de criados. Acabada de pintar, agua abundante, cerca de los colegios Hermanos Maristas y Nuestra Señora de Lourdes. Dos puertas del Parque Mendoza. D'Strampes núm. 92, entre Vista Alegre y Carmen. Informan en la misma. Teléfono I-6238.
A-5 S-2503 8 Abril

NO PAGUE tanto alquiler. Vea los amplios altos de Cortina 42, entre Santa Catalina y Milagros, a media cuadra de la línea de Santos Suárez. Ventilación por todas partes y agua abundante. $30.00.
A-1 12962 9 Abril.

A7. Regla y Guanabacoa

SE ALQUILA en Guanabacoa, la hermosa "Quinta Las Figuras" sita en Máximo Gómez 62 esquina a Bertematti, da a tres calles, tiene patio, traspatio con árboles frutales, jardines a derecha e izquierda, glorietas, estatuas, bancos de mármol, amplios salones, 28 habitaciones, 5 cuartos de baño, 2 cocinas, propia para clínica, colegio religioso u hotel. Se alquila toda o por separado. Se hace contrato. Informes en Monte 5 altos. Gómez.
A-7 13046 14 Abril

COJIMAR
Calle F entre Concha y 24, muy cerca del paradero del tren de Hershey y de los baños. Se alquila una casa recién construída, con jardín, portal, 6 habitaciones, hall, baño intercalado, comedor, cocina, servicio criado y patio. Módico precio si es por año. Informes: Aguiar 101. Telfs. A-7077 e I-5623.
A-7 13580 10 Abril

A8. Marianao

BUEN RETIRO, Avenida de Columbia y Steinhart, 4 habitaciones, sala, comedor, garage, baño completo, también apartamento alto independiente éste con o sin muebles.
A-8 13288 11 Abril

MIRAMAR
En la 5a. Avenida una gran casa de esquina con espléndido garage. Se vende en $40.000 dando facilidades de pago. Informa: G. del Monte, Habana 82. A-2474.
A-8 13725 7 Abril

SE ALQUILA, Avenida Paz, Altura Almendares, magnífica casa. Cinco cuartos, 2 bakos, salones, cuatro cuartos criados. Garage. Informan: Telf. F-5531.
(A-8) 13868 15 Abril

COMPLETAMENTE amueblada o sin muebles, alquilo mi casa Avenida 4 entre 1a. y 2a., Buena Vista, cerca del colegio de Belén. Sala, comedor, 6 cuartos, pantry, cocina, 2 baños, garage, cuarto y servicio de criado, agua fría y caliente en toda la casa y Frigidaire. Gran jardín. Sra. de Capablanca. Telf. FO-1663.
A-3 S-2607 7 Abril

ALQUILERES DE CASAS
A causa de próximo viaje se traspasa contrato favorable de arrendamiento de casa moderna con jardín, garage y todas comodidades para pequeña familia en parte residencias Marianao a condición de compra de todos los muebles, en precio muy reducido. Interesados pueden dirigirse a T. F. 70 en este periódico. Departamento de Anuncios.
A-8 13278 7 Ab.

SE ALQUILA moderno chalet dos pisos, garage. Tres cuartos dormitorios además de terraza cubierta, todos con tela metálica; salón y comedor grandes; jardín. San Jacinto entre Reina y Panorama, Reparto Buen Retiro. Llave casa de al lado. Para demás pormenores West India Steamship Company, Obispo 7. A-7479.
AS 13680 10 Abril

A9. Diversos lugares

MIRAFLORES. Chalet 2 cuadras paradero, calle I entre Primera y Segunda. Jardines, 4 cuartos, baño intercalado, frutales. Informan: I-5221. Local 58.
A-9 S-2584 9 Abril

EN LO MAS alto y saludable de Cojímar, entre Maceo y E, se alquila una casa recién construída, con jardín, portal, sala, dos cuartos, baño intercalado, comedor, cocina, patio, traspatio y terraza y árboles frutales. Todo en precio de situación.
A-9 13260 8 Abril

SAN MIGUEL DE LOS BAÑOS
Se alquila una casa amueblada, muy fresca. Tiene portal, sala, comedor, tres cuartos con baño intercalado, cocina, cuarto de criadas y garage. Informa A. H. Playa 23 Matanzas.
A-9 13197 8 Abril

A10. Casas de Apartamentos

EDIFICIO Aguiar. Industria 72 1|2 entre Animas y Trocadero. Modernos apartamentos de dos habitaciones y baño completo en cada apartamento, luz, limpieza, teléfono, agua caliente y ascensor a todas horas, de 40 a 50 pesos.
A-10 10343 8 Abril

EDIFICIO LAS AVENIDAS
Infanta y Carlos III Alquilan apartamentos muy frescos, vista a la calle, de 1 y 2 cuartos, sala, comedor cocina y baño completo independiente. Teléfono U-6726.
A10 S2616 11 Abril.

EDIFICIO ARBOS. Se alquilan apartamentos de sala, cuarto, baño completo, cocina, luz, elevador día y noche. Teléfono U-3421. En Oquendo 18, entre San Rafael y San Miguel.
A-10 13562 8 Abril

$40 PLAZA DEL MAINE $44
Por tranvía Línea y M. Pisitos independientes: sala a la calle, tres habitaciones, baño intercalado, cuarto y baño criada, cocina gas y comedor al fondo, ambos salida independiente. Gran edificio "Maine Apartments" elegancia, ventilación, orden. Familias escogidas exclusivamente. M y 13, entre Calzada, Línea y Malecón. Frente al parque más suntuoso de América. Esquinas $50 y $55. Hay amueblados y garages.
(A-10) S-922 2 Marz

B OTROS ALQUILERES

B-1.—Departamentos.
B-2.—Habitaciones.
B-3.—Locales para comercio.
B-4.—Muebles y enseres.
B-5.—Instrumentos de Música.
B-6.—Automóviles.
B-7.—Varios.
B-8.—Solicitud de alquileres.

B1. Departamentos

EN QUIROGA 7
Se alquilan esquina a San Luis dos apartamentos a 12 pesos personas de moralidad.
B-1 13055 7 Abril

OPORTUNIDAD
Se alquila un departamento compuesto de 3 cuartos con su baño entrada independiente luz teléfono muy barato Muralla 37-A, teléfono A-7959.
(B1) 13703 6 Abril.

APARTAMENTO muy fresco y bien amueblado se alquila por el verano; parte alta del Vedado, edificio con elevador. Informes F-5333.
B1 13687 7 Abril.

B2. Habitaciones

VEDADO. Elegante residencia particular Habitaciones con todo confort, lujosamente amueblabas, baño privado. Precio moderado. Teléfono F-2221.
B-2 13221 8 Abril

SE ALQUILA una habitación grande con agua, luz y salida independiente; se da muy barata. Calle 13 esquina a 6, Villa Plácida.
B-2 S-2586 8 Abril

MALECON número 6, bajos, se alquila una habitación a un hombre solo, independiente.
B-2 13614 9 Abril

EN LAMPARILLA 74 primer piso, se alquila una habitación muy fresca. Se prefieren hombres solos.
B-2 13872 9 Abril

SEÑORA AMERICANA alquila habitaciones lujosamente amueblabas, con o sin baño. Casa muy fresca, frente al Parque Central. Hay agua caliente. Monserrate 89.
B-2 13588 8 Abril

EN PUNTO CENTRICO
Galiano 107, entre San José y Barcelona, se alquilan habitaciones con luz, a personas de moralidad.
B-2 13874 20 Ab.

SE ALQUILAN dos habitaciones con vista a la calle, muy frescas, juntos o separadas. Se prefieren hombres. En O'Reilly 50.
B-2 13777 8 Abril

SE ALQUILA una espléndida habitación. Reina núm. 126, altos del café El Mundo, frente a la Iglesia.
B2 13844 14 Abril

AGUILA 105
Esq. a San Miguel se alquilan dos hermosas habitaciones a la calle de Aguila con luz, teléfono y todas las comodidades, precios módicos.
B2 13818 8 Abril.

ANIMAS 18. Se alquila una habitación chiquita en el primer piso, para una persona sola.
B-2 13605 6 Abril

VEDADO. CERCA de Línea, se alquila con comidas y amueblada una fresca habitación a dos señoras o un matrimonio. Teléfono F-1959.
B-2 13576 10 Abril

SE ALQUILA una fresca habitación a hombres solos o matrimonio sin niños. Suárez 49, primer piso. Es casa particular.
B-2 13549 11 Abril

ZULUETA 36, LETRA D
altos. Familia respetable alquila habitaciones amuebladas con toda asistencia. Precio moderado. Teléfono A-5503.
(B-2) 13492 15 Abril

A MATRIMONIO solo, espléndida habitación con baño intercalado, al lado, agua caliente, balcón a la calle a la brisa y a la sombra con todo servicio. Casa de familia respetable. Zulueta 36 letra D, altos. Teléfono A-5503. Precio moderado.
(B-2) 13491 7 Abril

SE ALQUILAN en Galiano y Trocadero altos del Bar dos habitaciones con balcón a la calle muy frescas. Informes Ramón Fernández. U-1157.
B-2 13428 8 Abril

MURALLA 59, primer piso, entre Compostela y Habana. Se alquila una habitación a hombres solos, barata. Luz y teléfono.
B-2 13193 6 Abril

ALQUILO en Cuba 36 y Chacón 2 habitaciones desde $12 con balcón a la calle $18 para oficinas desde $10. Departamento grande con luz y limpieza $20 entrada independiente, luz y llavín.
(B-2) 13364 7 Abril

ALQUILO DOS habitaciones grandes, balcón a la calle, frescas, baratas. San Ignacio 21, altos, café El Colosal el mismo informa.
B-2 13194 7 Abril

SE ALQUILAN habitaciones en la casa núm. 113 de la calle Habana entre Teniente Rey y Muralla a precio módico.
B2 13671 6 Abril.

SE ALQUILA habitación amueblada, con balcón a la calle, ropa de cama, luz limpieza, teléfono, casa de moralidad a $17.00 no hay niños. Obispo 82 altos entrada por Villegas, una cuadra del Parque Central. Teléf. M-9687.
B2 S2596 7 Abril.

SE ALQUILA casa de familia hermosa habitación alta con servicios sanitarios independiente y luz, azotea vista a la calle. Exígense referencias precio quince pesos. Perseverancia 25-A altos.
B2 13665 13 Abril.

AMARGURA 34 se alquilan amplias y frescas habitaciones lavabos de agua corriente vista a la calle, con o sin muebles precio de situación.
B2 13643 6 Abril.

SE ALQUILA una habitación grande de muy seca para guardar muebles, objetos. En una casa de comercio. Informes teléf. U-4680.
B2 13692 6 Abril.

PALACIO ABADIN, Cuba 86, casi esquina Teniente Rey. Edificio moderno, tranquilo; habitaciones amuebladas, con agua corriente, ropa cama, criados, luz, teléfono, agua caliente desde $20. No cocinamos. M-4726.
B-2 12872 6 Marzo

INDUSTRIA 115 esquina San Miguel, habitaciones balcón calle, $15, $16 y $18. Cuba 46, habitaciones $10, $12 y $15. Sol 79, habitaciones $7, $10 y $15, accesoria $16.
B-2 S-2492 8 Abril

SOL 79, HABITACIONES $7, $10 y $15, accesorias $16. Cuba 46, habitaciones $10, $12 y $15. Industria 115, habitaciones vista calle $15, $16 y $18.
B-2 S-2493 8 Abril

OBRAPIA 99, una cuadra Parque, hermosas habitaciones, vista calle, baño caliente a todas horas, precios bajos, Industria 115 habitaciones calle $16 y $18, Sol 79 habitaciones 10 y $15.
B-2 S-2491 13 Abril

CALLE ZULUETA No. 32
Pegado al teatro Payret se alquilan magníficas habitaciones y Aguiar 57 y Cuba 80 y Cuba 120 y Compostela 110 y Aguacate 122 y Manrique 163, Lagunas 85 Animas 129 y Gervasio 27 y Virtudes 140, Calzada del Cerro 607, Recreo 20 y Vedado calle J No. 11 y 5a. 48 y A número 3, 10 No. 6 y Nueve 174.
B-2 13144 8 Abril

REBAJA DE ALQUILERES
Oquendo número 14, entre Neptuno y San Miguel, habitaciones a 9 pesos.
B-2 12529 10 Abril

HABITACIONES
Reina 12 altos casi esquina Galiano se alquilan juntas o separadas dos espléndidas habitaciones con balcón a la calle.
B-2 12333 30 Abril

VEDADO. Familia respetable alquila habitaciones amuebladas con toda asistencia. Precio moderado. Calle 17 No. 419, entre 4 y 6.
B-2 S-2194 1 Mayo

B3. Locales para Comercio

SE ALQUILA
Un hermoso piso bajo para establecimiento, en la calle 12 esquina a 23 acera de sombra, en precio de situación. Informan teléfono F-5335.
B-3 S-2543 6 Abril

PARA ALMACEN
Comercio o industria, alquilo dos espléndidos locales, uno en Compostela 98 entre Muralla y Sol, con dos habitaciones altas; y otro en Amargura número 19, esquina a Cuba, con altos propios para vivienda u oficinas con entrada interior o independiente. Precio de situación. Doy contrato. Informan: Muralla número 71. Teléfono A-3450.
B-3 13700 14 Abril

FIGURAS 27. Cerca de Monte. Alquilo muy barato gran local con 200 metros, preparado para comercio, industria o depósito, con 3 posesiones interiores para vivienda. La llave en la misma. Informan: Milagros 32, Víbora. Telf. X-1905.
B-3 13763 8 Abril

SE ALQUILA una habitación en casa de moralidad. Villegas 10, bajos.
B-3 13759 7 Abril

ESQUINA SE ALQUILA
Espléndido punto para bodega y café cantina, tiene instalación sanitaria puesta con ese objeto, local con 6 puertas metálicas, Calzada de Jesús del Monte esquina a Rodríguez. hay contrato. Informa Rodríguez 29.
B-3 S-2635 10 Abril

MAGNIFICO PUNTO
En Galiano número 57, frente a la iglesia, por cien pesos se alquila un local preparado para establecimiento. Puede verse a todas horas.
B-3 13633 6 Abril

ALMENDARES, en la calle 9 esquina a 11, local nuevo para establecimiento, también para vivienda muy barato. F-5113. J. Posse.
B3 13660 15 Abril.

GRAN LOCAL
Se alquila en Monte 148, entre Figuras y Carmen, propio para almacén o comercio. La llave café al lado. Informa Ramón García, Galiano 107, Departamento 12.
B-3 13873 8 Abril

NEPTUNO 206-A, junto a Marqués González. Se alquila barata para establecimiento con puertas vidrieras y armatostes. Informan San Rafael 133. Teléfono U-5744.
(B3) 13705 7 Abril.

ALQUILASE LOCAL propio para barbería u otro giro; no hay ninguna en el Reparto. Parque y Agua, Cerro. Informan: Sta. Lutgarda y Parque Viñuelas.
B-3 13741 4 Mayo.

ALQUILO ESQUINA PARA BODEGA
Con 10 años de contrato, tiene mucho barrio y vendo bodega en calzada, casi regalada. Arrojo Belascoaín 50. U-6805.
(B3) 13847 6 Abril.

SE ALQUILA en Muralla esq. a Habana un espléndido local propio para villares restaurant, o almacén de paños. Informan en el Bar teléf. M-5011.
(B3) 13864 7 Abril.

VEDADO, LUJOSOS ALTOS
Se alquilan en $75.00 con garage, 6 cuartos, sala, saleta, comedor, cocina de gas etc. Calle 15 esquina a 20, frente a la delegación apostólica. La llave en los bajos. Informes en el teléfono M-2000.
E-814 8 Abril

SE ALQUILA un buen local propio para un taller o un depósito de mercancías o cosa análoga. Capacidad 150 metros. Salud 9, esquina a Rayo. Teléfono A-3170.
(B-3) 13336 6 Abril

SE VENDE o se admite sociedad en un gran bar, gran negocio, positivo y buenas proposiciones. Informan Cortina 12 A entre General Lee y Lacret. Víbora.
D3 13644 6 Abril.

ALQUILO MODERNO local para bodega u otro comercio, con enseres, mostrador nuevo; oportunidad son ahora. Véalo para convencerse. Es buen punto; renta muy módica. Goicuría 24 esquina Luis Estévez. Santos Suárez.
B-3 13415 7 Abril

ALQUILO, SAN IGNACIO 58. 400 metros para almacén, depósito comercio. Precio reajustado. I-6090 I-1225.
B-3 13387 10 Abril

PUNTO COMERCIAL. Cuba 87, magnífico local; mucho frente. Informa doctor Arturo Fernández. Habana 86.
B-3 13377 17 Abril

SAN ISIDRO número 60. Se alquilan los bajos. Propios para establecimiento, salón corrido sin columnas. La llave en la bodega. Informes: Ayesterán número 1. Tel. U-1129.
B-3 13396 10 Abril

SE ALQUILA una gran nave calle La Rosa esquina Santa Catalina, a una cuadra Calzada del Cerro. Puede servir para almacén o una industria.
B-3 13444 6 Abril

GRAN PUNTO COMERCIAL
Monte 16, entre Angeles y Aguila Ocho metros frente. $100. Dr. Arturo Fernández. Habana 86.
B-3 13376 17 Abril

SE ALQUILA NAVE
Nave $60 de 500 metros con una habitación y un puntal de 8 metros, una cuadra de esquina de Tejas. Calle de Velázquez esquina a Cruz del Padre. Bodega llaves e informan dueño Tels. A-7841 y M-5798.
B-3 13236 11 Abril

ALQUILO gran local de 550 metros, propio para almacén, industria, depósito, en Oficios No. 15 entre Sol y Muralla. Precio $105. Informan F-4131.
B-3 13245 11 Abril

SE ALQUILA LOCAL para establecimiento, calle Madrid número 7, a una cuadra de la Calzada de Luyanó. Precio módico. La llave el encargado. Informan: Telf X-1757.
B-3 13210 6 Abril

PARA COMERCIO e industria alquilo baratísimo, Infanta esquina Sitios, magnífico local moderno, con mucho frente Informan: Infanta 47, bajos.
B-3 S-2541 11 Abril

PARA COMERCIO o industria alquilo baratísimo, Infanta esquina Sitios, magnífico local moderno, con mucho frente. Informan: Infanta 47, bajos.
B-3 S-2541 11 Abril

ALQUILO locales esquina nueva sin estrenar para cualquier clase de establecimiento de mucho porvenir, tiene armatostes y mostrador. Calle 25 No. 40, esquina a Espada. Informes teléfono U-5753.
B-3 13126 6 Abril

EN LA VIBORA, a una cuadra del paradero de Havana Central. Se alquila nave con mucho terreno y muy bien cercado, propio para carpintería o depósito. La llave al lado. Ursula número 18. Teléfono I-7167.
B-3 S-2531 9 Abril

PROPIO PARA comisionistas, depósito, etc., se alquila amplio y moderno local en Tejadillo 5. La llave en el alto. Informes: Obispo 16.
B-3 13239 8 Abril

SE ALQUILA el moderno edificio Avenida Bélgica 99 propio para Hotel o casa de huéspedes por haber sido fabricado expresamente para ese comercio, situado casi frente a la Estación Central. Informan en el mismo de 2 a 4 o en Luz y Curazao, teléfono M-4753, a otras horas.
(B-3) 13100 15 Abril

SE ALQUILA una buena casa para industria de toda clase como fábrica de escobas, zapatos, fideos o cajas de cartón. Informan Encarnación y San Indalecio, Bodega. Tel. I-7820.
B-3 S-2490 8 Abril

PARA ESTABLECIMIENTO
Se alquilan los bajos de O'Reilly 77 cerca del Parque Central. Informan en los mismos y en D, esquina a 23, Vedado. Teléfono F-1706.
B-3 S-2503 9 Abril.

PARA INDUSTRIA O ALMACEN se alquila una hermosa nave muy clara y fresca, con techo de azotea, en Desagüe 70, entre Fronco y Subirana. Informan al lado.
B-3 12977 7 Abril.

PAULA, 12
Se alquila para almacén o industria la planta baja de esta moderna casa, con cuatrocientos metros planos y piso granito, cerca de los muelles. Informan: teléfono F-4992.
B-3 S-2446 11 Abril

B7. Varios

AUTOMOVILISTAS
Sportmans y oficinistas. Le guardamos su auto mientras esté en su oficina o teatro por la cantidad de 20 cts. por un corto tiempo con absoluta garantía en el patio de nuestro garage de Morro 5 A. Teléfono A-7055. Sr. Doval.
B-7 S-2317 21 Abril

B8. Solicitud de Alquileres

Se desea local para Almacén y Fábrica de Sombreros, los bajos de 300 metros y los altos de 1.500, en cualquier calle comercial, preferible entre Egido y Belascoain. López, Bravo y Cía. Muralla 66, Apartado 1,998.
B-8 11632 17 Abril

C COMPRAS

C-1.—Casas.
C-2.—Solares.
C-3.—Establecimientos.
C-4.—Automóviles y accesorios.
C-5.—Maquinaria y Accesorios.
C-6.—Muebles y Prendas.
C-7.—Instrumentos de Música.
C-8.—Animales.
C-9.—Fincas Rústicas.
C-10.—Objetos varios.

C3. Establecimientos

SE COMPRA UNA esquina para bodega. Aurelio Montes. Oficios No. 10.
(C-3) 13413 11 Abril

C6. Muebles y Prendas

MAQUINA SINGER
Ovillo central, compramos en cualquier estado aunque estén descompuestas o tengan comején. Pago doble. Telf. A-8861.
C-6 13581 18 Abril

MUEBLES A PLAZOS Y EN ALQUILER
Compramos toda clase de muebles finos. También hacemos cambio Llame al teléfono U-5820. La Comercial. Neptuno número 153, entre Escobar y Gervasio. Las ventas para el campo no pagan envases
C-6 S-2527 1 Mayo

C7. Instrumentos Música

COMPRO PIANOS de todas clases (sin comején), objetos de arte, oro, platino y brillantes. Voy en seguida, pago en el acto. Telf. U-3847.
C-7 S-2641 5 Abril

C10. Objetos Varios

COMPRAMOS TODA clase de objeto de plata fina, oro viejo, platino y plata en todas cantidades. San Rafael 133. Carballal Hermanos.
C-10 12530 25 Abril

D VENTAS

D-1.—Casas.
D-2.—Solares.
D-3.—Establecimientos.
D-4.—Automóviles y Accesorios.
D-5.—Maquinaria y Accesorios.
D-6.—Muebles y Prendas.
D-7.—Instrumentos de Música.
D-8.—Animales.
D-9.—Fincas Rústicas.
D-10.—Objetos Varios

D1. Casas

BUENA OPORTUNIDAD
Se vende una esquina a dos cuadras del tranvía. Mide 360 varas; tiene fabricado cinco cuartos de madera y tejas que rentan $38.00. No es necesario que tenga todo el dinero. Precio: 1.600 pesos. Informan: San Faustino y Santa Emilia, bodega. FO-9217. Marianao.
D-1 13612 6 Abril

SE VENDE un chalet en la calle 9 entre F y G. Informan: F-3852.
D-1 S-2590 10 Abril

VENDO UNA BONITA casa en Buena Vista, fabricación moderna, hermoso cuarto de baño, acera de la brisa, dos cuadras del tranvía, en $3,200, con $2,400 de contado y el resto a razón de diez pesos mensuales. Informan en la misma su dueña, Pasaje D, entre 6 y 7 número 12. Telf. FO-2363. Las guaguas de La Cubana le dejan en la esquina.
D-1 13743 6 Abril

SE VENDEN a peso, ochocientos metros, solares con veinte por cuarenta. Terreno llano, frente a parque, reparto Gavilán, Arroyo Apolo, a noventa metros carretera Managua. Parte a plazos sin intereses. César Pérez, San Rafael 129. Teléfono U-5860.
D-1 13773 7 Abril

VENDO o cambio la esquina de Novena y Dolores. Víbora dos establecimientos una magnífica casa y una accesoria doy la diferencia en efectivo. El dueño en la misma.
(D1) 13821 19 Abril.

SE VENDE una casa construcción moderna, portal, sala, 3 cuartos baño intercalado, cocina, comedor agua caliente servicio criados. Ave. 4a. entre 6 y 7 Reparto Buenavista a la 3a. cuadra línea playa y media cuadra empresa La Cubana urge vender por necesitar dinero; su dueño en la misma.
(D1) 13787 14 Abril.

VENDO HERMOSA ESQUINA $15,000
Renta $140; otra en $7.500 renta $80 tienen bodega. Arrojo, Belascoaín 50. Teléfono U-6805.
D1 13846 6 Abril.

SE VENDE
En la calzada del Cerro número 552, esquina a Peñón, un hermoso chalet que lo mismo sirve para una familia de gusto que para una industria. En el mismo informarán.
D-1 13632 6 Abril

PARA NUMEROSA FAMILIA
Víbora, Avenida Dolores 333, entre 16 y 17, frente tranvías Lawton. Portal, sala, tres cuartos, comedor, servicio, patio y traspatio. Costó $7.000. Ultimo precio: $4.700. Véala.
D-1 13600 6 Abril

ESPLENDIDA CASITA
Víbora. Portal, sala, dos habitaciones, comedor, servicios, patio, pasillos laterales. Dolores 245, casi esquina 13. Apearse en Concepción y 13. $3.200. Dejo reconocidos $2.000. Véala.
D-1 13601 6 Ab.

VENDO casita en Reparto El Rubio, tres cuartos, cocina baño, superficie 10x20, precio único $3.600, es ganga. Véame Jesús del Monte y Lagueruela, Ferretería.
D-1 13518 7 Abril

SE VENDE la casa Suárez número 81, de dos plantas, propia para fabricar; mide 8 varas de frente por 42 de fondo, con el agua redimida sin gravamen, a media cuadra de la proyectada Ave. Terminal. Precio: $13.000. Informan: Telf. A-5926. Su dueño.
D-1 13454 13 Abril

EN $395 VENDO casa nueva y terreno pagado, libres gravamen Informa José Becerra, San Nicolás y Estrella. Carbonería.
D-1 13399 6 Abril

VENDEMOS CASAS Habana y Repartos. Producen más 8x100. Hacemos cambios. Telf A-0516. Monte 43, altos, de 9 a 11 y de 2 a 4. López Rodríguez.
D-1 13407 17 Abril

VENDO EN LAWTON, moderna casa con 4 cuartos, baño intercalado, cerca de tranvías. Se da barata. A. Durán, Chacón 23. Telf A-7733.
D-1 13277 6 Abril

NEGOCIO serio y de situación, por sólo 40.000 efectivos puede percibir completamente libres y sin molestias $650 mensuales (casi el 20 0|0) en la compra de 2 casas juntas, siempre alquiladas y solicitadas, nuevas de primera y punto inmejorable. También se negocia sobre una. Teléfono U-3650.
D-1 S-2512 6 Abril

VENDO EN LO MEJOR
de la Víbora un hermoso chalet 370 varas todo fabricación de 1a. en 9.500 costó 15 mil o se cambia por finca vieja, solar, cuartería, terrenos, establecimiento. Informes Amistad 136, Café. Tel. M-7136.
D-1 S-2367 8 Abril

VENDO CASITA Reparto Almendares, calle 7 entre 14 y 16, compuesta de sala, 4 apartamentos, cocina, baño, servicio para atrás patio con entrada independiente. Tiene hipoteca avalorada en dos mil pesos. Teléfono FO-2772.
D-1 13439 9 Abril

VENDO UNA HERMOSA
esquina 1,000 metros todo comercio en 40.000, renta al mes 300 pesos un solo recibo. Informes Amistad 136, García, Café. Tel. M-7136.
(D-1) S-2369 8 Abril

VENDO UN lote de casas esquina 2 plantas, construcción moderna de mampostería y concreto, situadas en lo más alto del Reparto La Lola, calle Luis Estévez número 133. Informan en la misma, altos.
D-1 121332 7 Marzo

SE VENDEN sin intervención de corredor las modernas casas de dos plantas Pérez 11 y 13, entre Concha y Juana Alonso; están pintadas de verde. I-2484.
D-1 E-1181 Indf. 5 Jul.

VENDO UNA CASA
que renta 120 pesos, 2 plantas, por Bodega, también se hace negocio o se vende en 13.000 pesos. Informes Amistad 136, Café. García. Tel. M-7136.
D-1 S-2374 10 Abril

D2. Solares

POR EMBARCARME vendo a plazos solar parte fabricado, pegado Línea, Reparto Almendares. Informan: Modesto Prieto. M-7918.
D-2 13719 7 Abril

M.E.C.D. 2016

TELEFONOS A-3333 A-1014

ANUNCIOS CLASIFICADOS DEL DIARIO DE LA MARINA

TELEFONOS A-3333 A-1014

SE VENDE un solar en Alturas del Río Almendares, Avenida del Parque. Se da barato. Telf. FO-2766.
D-2 13713 10 Abril

VENDO SOLARCITO Felicia entre Guasabacoa y Reforma, 11 varas frente por 27 fondo. Se da barato. Informan: U-2851
D-2 13584 13 Abril

EN LA CALLE 17, entre 28 y 30, Vedado, se vende un solar plazos pagando 10 pesos mensuales. No se pagan intereses. Vale 6 pesos metro. Informan en la calle 11 número 114, entre 22 y 24.
D-2 13558 18 Abril

REPARTO MENDOZA, Víbora Se venden juntos o separados los solares de Santa Catalina esquina a Cortina, paradero de los tranvías de Santos Suárez. Precio económico y facilidades de pago. Informan: Muralla 78.
D-2 13443 17 Abril

SE VENDE un hermoso solar bien situado, a una cuadra de la calle Real, de esquina, calle Calvo esquina a San José, Guanabacoa. Pregunte por Oxamendi al Telf. F-5924.
D-2 13244 6 Abril

DE OCASION Y GANGA

Vendo con 2,400 varas planas con un frente de cerca de 60 metros, próximas al Ensanche del Vedado y en la prolongación de la Calzada de Ayesterán. Por caso urgente las dos a menos de 6 pesos vara. Véame, es negocio seguro y rápido para pronta utilidad

TORRES-MERIDA

Compañía de Casas de Madera. C. Zenea (Neptuno 58). Teléfono A-2081.
D-2 13247 7 Abril

VENDEMOS SOLARES Vedado, calle 23, medida 16x36 a 40 y 45 pesos; id. 17 id 22x40 a 45 pesos; id. I id. 24x27 a 30 pesos. Telf. A-0516. Monte 43, altos, de 9 a 11 y de 2 a 4. López Rodríguez.
D-2 13406 17 Abril

SE VENDE un terreno situado en la calle Hospital (Freyre de Andrade) casi esquina Vapor. Buenas medidas. Ganga. Informan FO-7408. Su dueño.
D-2 13037 7 Abril

SOLAR Alturas Almendares, vendo un solar con 15 varas de frente por 35 de fondo (521 varas) muy bien situado. Precio $7.50 vara. Es una ganga. Claudio de los Reyes, Empedrado 34, teléf. A-1036.
D2 13819 6 Abril.

A 200 METROS DE INFANTA

Nueve mil varas, con chucho de ferrocarril, otros lotes a 50 y 100 metros de Infanta Facilidades pago. Informa Tavel. F-6252 y U-1710. D-2 S-2522 1 Mayo.

¡MAGNIFICA OPORTUNIDAD! EN 23, VEDADO

Le vendo de $10 a $13 vara la medida que usted solicite, también en las calles 20, 21, 22, 24 y 26, con grandes facilidades de pago. Informa su dueño: Dr. Aranda y M. Sañudo, Mercaderes 9, Depto. 3, de 10 a 12 a. m. Teléfono M-6173.
D-2 E-223 Indf. 26 Enero

D3. Establecimientos

BUEN NEGOCIO

Para quien quiera establecerse con poco dinero, vendo en 4.000 pesos bar cantina, pegado a los Muelles. Doy facilidades de pago y garantizo el negocio. Si el comprador habla inglés mucho mejor. No pierda esta oportunidad. Nada le cuesta convencerse. Carballo, Amistad y Dragones, café.
D-3 13572 8 Abril

ADOLFO CARNEADO

El decano de los corredores en bodegas, cafés, fincas y propiedades. Telf. U-6880.

URGE VENTA

Se vende una gran bodega en la Habana, tiene mucho barrio y cantina, paga poco alquiler; no corre con inquilinos, sola en esquina, buena venta. Se da en primera oferta si es razonable. Informan café Infanta y Ayesterán. Adolfo Carneado.
D-3 13590 13 Abril

BUEN NEGOCIO

Por dedicarse a otro negocio se vende una vidriera de tabacos, cigarros, quincalla y lotería, en punto de mucho porvenir. Informará su dueño en Amargura número 31. Telf M-4636. Habana.
D-3 13255 8 Abril

OPORTUNIDAD

¿Quiere hacerse de una buena bodega? Le vendo la mía por retirarme del negocio, sola en esquina y cantinera, buen contrato y módico alquiler. Admito en pago propiedad abonando la diferencia. Así vale más. U-6690. De 6 a 10 de la noche.
D-3 S-2638 14 Abril

VENDO GRAN CAFE $4.000

es una ganga le quedan $50 a su favor de alquiler. Arrojo Belascoaín 50 U-6805. (D3) 13849 6 Abril.

VIDRIERAS

Vendo una en $800 otra $1.500. Facilidades. Vendo también café si tiene garantía no necesito dinero véame Salud y Rayo. Café. Manuel.
D3 S2636 8 Abril.

BODEGA

Vendo bodega sola esquina en la Habana urge muchísimo precio $1.000 de contado. Hernández Salud y Rayo café.
(D3) S2637 8 Abril.

TIENDA MIXTA

En 3.000 pesos víveres cantina ferretería, loza y gasolina en pueblo importante cerca de la Habana local grande alquiler baratísimo largo contrato. Vende 60 pesos informes. Infanta 43-D U-1802. Señor Llenín. D3 13800 10 Abril.

DENTISTAS

Se venden 2 gabinetes eléctricos dentales, uno de ellos completo con su saleta de espera y accesorios de gabinetes, buró etc. Dr. A. Rosati. O'Reilly 67 altos.
D3 2599 8 Abril.

PAN GRANDE

Se vende una bodega en $4.000 me hace 50 pesos diarios. Está en Calzada informan su dueño teléfono M-4907.
D3 13626 6 Abril.

VENDO desea usted renta segura; vea la esquina Antonio San Miguel y Gelabert frente al Parque Emilia de Córdova Víbora, bodega y casita con su buen contrato; tengo otras distintos tamaños, precios increíbles admito terreno en pago directamente dueño X-1845.
D3 13652 6 Abril.

AVISO

Vendo la casa de huéspedes más bien montada de la Habana, con treinta y seis apartamentos, con baño privado, servicio de agua caliente y fría, buen contrato y poco alquiler informen Luz 97. La Central. (D3) 13701 6 Abril.

AVISO. GRAN oportunidad para dos compañeros. Vendo casa huéspedes, punto inmejorable. Poco alquiler. Casa moderna. Admito socio pequeño capital. Informa Manuel. Corrales 2, Hotel Santander.
D-3 13606 8 Abril

VENDO por estar enfermo, buena vidriera de cigarros en café; buen punto. Buen negocio por poco dinero. Informes: Quinta Covadonga, pabellón Saturnino núb. 6 Fortunato.
(D3) 13702 6 Abril.

SE VENDE una carnicería en buen barrio, vende 120 kilos se vende por no poderla atender su dueño. Informan FO-9084. D3 13805 7 Abril.

CARNICERIA. Se vende por enfermedad del dueño, buen barrio. Vende media res. Informan: M-4587.
D-3 13751 10 Abril

SE VENDE una bodega en Benavides y Quiroga, Jesús del Monte. Informes en la misma. (D-3) 13753 10 Abril

VIDRIERA de tabacos, quincalla, billetes, vendo en lo mejor de la Habana por atender otro negocio, buen contrato, fácil pago. Informan: Muralla No. 103 segundo piso, de 7 a 8 y de 12 a 2 S. Lizondo. D3 S2621 19 Abril.

BUEN NEGOCIO por $2.000 de contado y el resto en plazos cómodos, vendo una bodega sola en esquina con 6 años de contrato, tiene accesoria para vivir. Informan Manuel Fernández. Lanuza y Primera. Teléf. FO-2726.
D3 S2619 7 Abril.

BUEN NEGOCIO

Vendo casa de huéspedes 22 habitaciones amuebladas, 4 años de contrato, en solo $600 por tener que embarcar su dueño. Lamparilla 58, altos.
D-3 13786 7 Abril

SE VENDE una barbería en el precio de los muebles, por enfermo su dueño. En la calle O'Reilly y Villegas. Informan en la misma. D-3 S-2407 10 Abril

VENDO BODEGA EN el mejor barrio de la Habana, cantinera, muy surtida, por tener otra. $1.500 de entrada y el resto a pagar a plazos cómodos. Carballo. Amistad y Dragones, café.
D-3 S-2571 10 Abril

SE VENDE una carnicería barata. Vende de 70 a 80 kilos de carne diario. Bien vendida, buen contrato. Poco alquiler. Informan en Guasimal y Guantánamo, Reparto San José, Arroyo Apolo, carnicería. Guaguas "Los Unidos"
D-3 13417 6 Abril

GANGA: Vendo bodega $1.000; $500.00 de contado resto a plazos. Alquiler: $23.00, contrato 6 años. Informan en la misma. Calixto García, 121, Regla.
D-3 12967 14 Abril.

VENDO UNA GRAN ACREDITADA LECHERIA

en lo mejor de la Habana con vida propia, en 3.500. Deja libre al mes 400 pesos. Informes Amistad 136, Café, Benjamín. D-3 13082 6 Abril

VENDO bodega con sus enseres preparada para abrir, con poco dinero se hace la operación. Cuellas, Amistad y Dragones, café. D-2 S-2568 10 Abril

CAFE SIN CANTINA

En 3,000 pesos, café y vidriera sin cantina, en el centro de la Habana punto muy comercial. Vende 40 pesos garantizados. Informes: Infanta 43-D. U-1802, entre Desagüe y Benjumeda. Llenín.
D-3 13475 8 Abril

DULCERIA ¡Ganga! Lista para trabajar en el acto y con buena marchantería, se vende en mil pesos, céntrica, de poco alquiler y largo contrato. San José 84, de 8 a 11 a. m.
D-3 S-2548 11 Abril

VENDO CAMBIO

por Bodega una grande y acreditada panadería en la Habana, utilidad 500 pesos al mes. Vista es fe. Amistad 136, Café, García. Tel. M-7136.
(D-3) S-2372 8 Abril

VENDO PARA DOS PRINCIPIANTES

una Bodega que vende 50 pesos diarios en 1,500, es una ganga, informes Amistad 136, García, Café. Tel. M-7136.
(D-3) S-2370 8 Abril

VENDO UN KIOSCO

Cantina, venta diaria 50 pesos, en 5.000, facilidades de pago y un Cafecito en 4,000 Informes Amistad 136, García, Café. Teléfono M-7136.
D-3 S-2373 8 Abril

POR LA MITAD de su valor se vende o arrienda en Ciego de Avila fábrica para hacer fideos con capacidad para 10 sacos de harina diarios. Para informes y detalles: teléfono A-0858.
D-3 11056 14 Abril.

VENDO EN 800

pesos una gran vidriera tabacos, cigarros, billetes y quincalla, venta diaria 20 pesos, y un puesto frutas en 425 pesos con local para familia, informes Amistad 136, García, Café. Tel. M-7136.
D-3 S-2368 8 Abril

D4. Automóviles y Accs.

SE VENDE un magnífico Packard. Cinco mil kilómetros andados. Carrocería de lujo frívoli, cinco gomas nuevas. Se dá en la cuarta parte de su valor. Informa: Enrique Fadilla. Infanta 8. Telf. U-7267.
J. I. R.

GANGAS. Chevrolet, Oldsmobile, 200 y 175 pesos, ocasión excepcional para adquirir dos buenos carros a bajo precio. San Rafael y Espada, garage, a todas horas. D-4 S-2580 7 Abril

GANGA. SE VENDE Chevrolet del 26, completamente en buen estado; 4 gomas Balloon nuevas; lo vendo porque no soy chauffeur. Salud y Gervasio, bodega.
(D-4) 13577 6 Abril

CAMION DE REPARTO

Se vende en 350 pesos un camión Dodge, con carrocería hecha en el país, motor en perfectas condiciones, 4 gomas nuevas. Garage Amaro. Pocito y Soledad. Teléfono U-3535.
E-807 6 Abril

GOMAS BARATAS. 30 x 3 1|2, cuerda, $6.50; 31 x 4, $9.50; 32 x 4, $13.50; 33 x 4, $14.50; 32 x 4 1|2, $19.75; 33 x 4 1|2, $19.90; 34 x 4 1|2, $22.00; 33 x 5, $23.90; 35 x 5, $27.90; 29 x 440, $6.90; 30 x 500, $12.00; 30 x 450, $8.90; 30 x 525, $12.90; 31 x 525, $14.00; 30 x 577, $15.50; 33 x 675, $23.80; 34 x 730, $25.50; 34 x 7 (con cámara), $49.00. Havana Tire Co., San Lázaro 240, esquina a Campanario, teléfono M-6609.
D-4 S-2565 17 Abril

VENDO magnífico Packard seis cilindros, penúltimo tipo completamente nuevo. Morro 30 garage. Es una ganga. Urge venta. D4 13707 6 Abril.

AUTOMOVIL ELCAR, siete pasajeros. Se da muy barato, está casi nuevo. Se puede ver a todas horas en el garage Salud. Salud número 11, esquina a Rayo.
D-4 13715 7 Abril

POR NO NECESITARLO vendo un camión Ford de tintorería, con arranque, carrocería y gomas, todo nuevo, en 250 pesos. Puede verse en el garage Santa Emilia 11 y 13. Para más informes: Santa Emilia No. 114. D-4 S-2587 9 Abril

SE VENDE un Crasler tipo 62, turismo, la mitad de su precio. Informan Príncipe 514 garage.
D-4 13307 6 Abril

NUEVO HISPANO SUIZO

SE VENDE un Dodge del 27, cambio universal, está como nuevo. Informan Obispo 31, Panadería, se da barato.
D-4 S-2552 9 Abril

CHRYSLER

Tipo 70. Se vende por tener que embarcar su dueño. Está en perfectas condiciones. Informan Línea y C 2 p. m. pregunte José Fernández.
D-4 13272 7 Abril

CHRYSLER

Coach de 5 pasajeros, último modelo, completamente nuevo, se vende por tener que ausentarse su dueño. Véalo Sr. Doval, Morro 5 A.
D-4 S-2315 21 Abril

SE VENDE

Automóvil Rolls Royce o se cambia por una propiedad bien situada. Informan Morro 5 A, Sr. Doval.
D-4 S-2316 21 Abril

VENDO

un auto Packard de 8 cilindros, 7 pasajeros y un Buick de 7 pasajeros tipo Packard. Morro 5 A. Garage Doval.
D-4 S-2314 21 Abril

D5. Maquinaria y Accs.

VENTA DE CALDEROS DE LINOTIPO

Habiendo equipado el DIARIO DE LA MARINA todos sus linotipos con calderos eléctricos, se desean vender los de gas, que han venido funcionando hasta ahora con excelentes resultados. Estos aparatos están en magníficas condiciones y tienen boquilla de tornillo, lo que demuestra que son modernos. Informes: Sr. EUGENIO SOLER, Departamento de Linotipos del DIARIO DE LA MARINA, de 7 a 10 p. m.
D-5 E-1654 Indf. 5 Ag.

A LOS ARQUITECTOS y Maestros de Obras. Se vende un elevador para industria o construcción de edificios, con su winche y cable nuevos. Informan en Jesús del Monte 380, frente a la Iglesia Espinosa. De 7 a 10 a. m. y de 1 a 7 p. m. D-5 13609 13 Abril

SE VENDE

Un motor de petróleo tipo "Marino" de 75 HP, propio para Goleta o Remolcadores; está como nuevo, con propela y eje de bronce. Tiene piezas de repuesto Informes: Mario B. de Luna, Monte número 86, Habana. D-5 13199 7 Abril.

IMPRENTA se vende barata, toda junta o en parte, también se admite un socio para instalarla de nuevo. Informa A. M. Brown, San José y Oquendo al lado de la bodega.
D-5 13009 6 Abril

ALMACEN. Existencias constantes de calderas, donkeys de vpaor, bombas, motores, romanas diversos tamaños, arados, desgranadoras, tuberías, fluses acero para calderas etc. Basterrechea Hermanos. Lamparilla 9. Telf. A-2950, Habana. (D-5) 11879 20 Sep.

GANGA

Se liquidan 2 máquinas dobladillo de ojo. Una máquina cadeneta "Corneli", un motor de dos caballos marca "Emerson" y una máquina de cortar pantalones etc. Se liquidan a primer oferta en Figuras número 53. D-5 13460 6 Abril

D6. Muebles y Prendas

COMPRE SUS MUEBLES EN "LA CASA GOMEZ"

Y estará complacido, la calidad de nuestros muebles es lo que nos recomienda háganos una sola compra y no dejará de ser nuestro cliente. Ventas al contado y a plazos con gran facilidad de pago y admitimos sus muebles usados en cambio como fondo, visítenos y ahorrará dinero. Neptuno 259 esquina a Espada. Teléfono U-4490. Visite nuestra exposición en San Rafael 127 entre Gervasio y Belascoaín U-2969. D-6 13171 30 Abril

VENDO juego recibidor caoba moderno, mesa larga, juego cuarto y sala, máquina ovillo central, victrola diafragma ortofónico, canastillero máquina lanzadera es ganga. Teléfono U-3163.
D-6 13349 11 Abril

SE VENDE hoy, último día, un juego comedor 10 piezas, todo caoba, en condiciones magníficas, a precio ruinoso. Informa Srta. Luisa. Industria 160.
D-6 13717 7 Abril

CAJAS DE CAUDALES

sumamente baratas gran surtido, archivos, burós, mesas planas, máquinas de escribir libreros y toda clase de muebles de oficina Apodaca 58 entre Suárez y Revillagigedo.

MUEBLES EN GENERAL

Juegos de cuarto, sala y comedor y saleta máquinas de coser, baúles, escaparates, victrolas Víctor toda clase de muebles. Apodaca 58 entre Suárez y Revillagigedo.

PARA CAFE Y FONDA

Cantinas, mostradores, vidrieras, mesas de mármol vitrolite y madera, sillas de Viena nuevas y de uso y toda clase de enseres. Apodaca 58, entre Suárez y Revillagigedo. D6 13839 14 Abril.

LIQUIDACION DE MUEBLES

Solo por quince días, liquidamos: Juegos de cuarto, esmaltados y decorados, a $55; de sala, con espejo, $40; sillones para portal, $11 par; de mimbre, $10; camas de hierro, $5; escaparates, nuevos con lunas, $26; cómodas y coquetas $7. Y demás muebles sueltos, a precio de verdadera liquidación. Cambiamos y construimos a capricho, toda clase de muebles. También le damos facilidades para el pago. Sol número 111, entre Egido y Villegas. Telf. M-7070. D-6 13458 11 Abril

SE VENDE una mesa de dibujo, archivos, libreros seccionales, carpetas y sillas de caoba. Puede verse en Línea 80 esquina a A, Vedado. D-6 13611 6 Abril

PARA OFICINAS Y DE OCASION

Bufetes planos y de cornisa. Archivos, cajas archivos, máquinas de escribir. La Hispano Cuba, Villegas, 6. Losada. A-8054.

DINERO

No reparamos intereses. Préstamos sobre alhajas y objetos de valor.
LA HISPANO CUBA
Villegas, 6, por Avenida de Bélgica, antes Monserrate. Teléfono A-8054.

DE OFICINAS

Compro. A-8054. Bufetes planos y de cortinas. Archivos, cajas archivos, libreros, máquinas de escribir. La Hispano Cuba. Losada, Villegas, 6. A-8054.
D-6 E-317 Indf.

JUEGO DE CUARTO

De tres cuerpos esmaltado y decorado completamente nuevo y otro de comedor de caoba, juntos o separados, precios muy baratos. Véalos en R. Ma. de Labra 188. D-6 12904 6 Abril

LAMPARAS EN GANGA

Se vende una lámpara de sala de bacarat, muy fina, en $300.00. — Una lámpara de comedor. Una lámpara de pie de bronce, en $100, mármol de Verona, en $80.00. Puede verse en la Casa Vilaplana. O'Reilly y Villegas.
D-6 E- Indf. I En.

MUEBLES EN GANGA

Gran surtido en juegos completos y piezas sueltas, juegos de cuarto, 70 pesos; comedor 75 pesos; sala o recibidor, 45 pesos; camas a 7 pesos; cómodas 10 pesos; seis sillas y dos sillones 15 pesos; sillas sueltas, a $1.50; sillones $2.50; mesas correderas 6 pesos y otros que no se detallan a los precios mencionados. También se cambian y compran en

"LA PRINCESA"

San Rafael 107. Teléfono A-6926.
D-6 2777 Indf. 1 Dic.

SE VENDE por embarcarse magnífico juego de cuarto caoba, con bronce, elegante juego comedor. Piano pianola Waters y otros muebles, todo de poco uso y excelente estado. Informan en 21 número 26, entre K y L. D-6 S-2605 7 Ab.

VESUBIO EN ERUPCION MUEBLES

Finos y corrientes en general, juegos de cuarto de 2 y 3 cuerpos en caoba y cedro barnizados y esmaltados y decorados en distintos estilos desde $60. Juego de comedor Renacimiento 10 piezas $160. Uno idem caoba estilo Adams, $150. Uno id. caoba fino $160 de cedro con bronces $90 y otros varios desde 50. Vitrinas y aparadores sueltos, desde $12. Juegos de recibidor de mimbre y de caoba desde $50. De sala, desde $50. Camas de varios estilos desde $8. Cunas para niños coches, sillitas, sillas de servicio y cochesilloncitos de varios estilos, coquetas a $10. Chiffoniers a $12, burós planos y de cortina de todos tamaños, sillas giratorias a $8, Libreros desde $15 hasta $50. Carpetas sillas de id. fiambras a $5. Mesas correderas a $8 de noche a $2, de centro a $3. Sillas sueltas a $1.50, columnas macetas finas distintos estilos y varios juegos de adornos, muy finos. Corrales 53.

LAMPARAS Y CUADROS

de bronce valencianas modernas y antiguas desde $3 hasta $50 en todos los estilos. Cuadros de sala y comedor al óleo muy finos y variados. Corrales 53.

MAQUINAS SINGER

De lanzadera y de ovillo un gran surtido y baratas y también compramos y cambiamos. Llámenos en seguida al M-7337. Corrales 53.

ORTOFONICAS INSTRUMENTOS DE MUSICA

1 Saxofón, 1 Cornetín, 1 Clarinete, 2 flautas, 1 Violín 1 mandolina, 2 Banjos, 1 bombardino, Victrolas ortofónicas y de otras en varios estilos, discos de ópera y corrientes a precios baratísimos y también compramos. Corrales 53.

BAULES, MALETAS

de escaparate y de bodega de camarote de todos tamaños y clases. Maletas de cuero de fibra y corrientes. Id. maletines más barato que nadie. Corrales 53.

RELOJES

de 18 k. y de plata y platino con brillantes de las mejores marcas para bolsillo todos estilos y con sonería. Leontinas y para pulso desde $5. Id. de pared en y dijes oro 18 k., leopoldinas pulso Milanés, yugos botones, hebillas para fajas oro 18 k. y esmalte y carteras de bolsillo. Corrales 53.

JOYAS

Solitario de platino con un brillante de 7 y medio kilates, fino, $5.000.00. Aretes oro 18 k. y esmalte para niñas y señoras y piedras preciosas, id. de platino y brillantes, id. sortijas y solitarios con piedras preciosas y brillantes de primera calidad, pendantifs y pasadores muy finos. Alfileres de corbata gargantillas, medallitas oro y esmalte.

COMPRAMOS

Ortofónicas, máquinas de Singer, id. de escribir, archivos, muebles de oficina, discos modernos, muebles en general prendas y oro viejo, objetos de arte. El Vesubio. Corrales No. 53, esquina a Factoría. M-7337. Al fondo Isla de Cuba.
D-6 13544 6 Abril

SE VENDE lujoso juego de comedor estilo renacimiento francés, todo de caoba, con esculturas. Se compone de aparador, ayudante, vitrina, mesa, diez sillas y dos butacas con asientos de muelle y formadas de cuero. Todo en magnífico estado. Puede verse en Línea 80, esquina a A, Vedado. D-6 13610 6 Abril

SE ARREGLAN MUEBLES

La casa Pernas, reparamos toda clase de muebles finos y corrientes, envases esmaltes decorados barnices y tapicería, se garantizan los trabajos; San Rafael 143. Teléf. U-4680.
(D6) 13693 13 Abril.

MUEBLES

Fabricamos o importamos para el gusto más refinado. Pueden adquirirse a plazos y en alquiler en el almacén importador de muebles y casa de préstamos "La Nueva Especial", Neptuno Núm. 191 y 193 Teléfono U-5016, al lado del café "El Siglo XX". Nota:—Las ventas para el campo no pagan envases
D-6 S-2523 1 Mayo

LIQUIDACION EN MUEBLES

Escaparates de luna a $23.00, sin lunas a $8.00, coquetas a $12.00, camas de hierro a $7.00, aparadores a $12.00, neveras hierro laqueadas a $25.00, redondas a $45.00, vitrinas a $18.00, mesas redondas a $8.00, juegos de cuarto de 6 piezas a $75.00, sala a $70.00, mimbres a $60.00, máquinas de Singer bobina central $30.00, vitrolas desde $12.00. Discos, violines, mesas de centro, paravanes, sillones de niños, muebles de todas clases, finos y corrientes todo a mitad de precio. El Pensamiento. Sol 93, entre Aguacate y Villegas. Nota: Compramos y cambiamos muebles. Llamen al teléfono A-4518. D-6 S-1937 23 Abril

"LA NUEVA ARGENTINA"

Casa de Préstamos. Interés desde el 1 por ciento. Liquidación de prendas procedentes de empeño por la mitad de su valor. Neptuno número 179. U-5956.
D-6 S-1758 1 Mayo

ROPAS, MUEBLES, ALHAJAS

Realizamos toda clase ropa caballeros, capas barragán, baúles, maletas, máquinas coser, escribir y alhajas procedentes de empeño. Empeñamos y compramos. "Los Jimaguas", Suárez y Misión. A-3339.
D-6 S-2169 15 Abril

MUEBLES EN GANGA

Vendo por tener que ausentarme: 1 aparador y una vitrina enchapados y marquetería; una mesa y un espejo de cedro con marquetería. Informan en San Tadeo número 10 Ceiba de Marianao. Sr. Vicente Puig. D-6 13500 8 Abril

SE VENDE juego de sala dorado juego recibidor, juego biblioteca caoba y bronce, una lámpara puro Renacimiento español, un baúl escaparate, un diccionario Enciclopédico Hispano-Americano y varios muebles más a precio de situación. Informan F-2277.
D-6 13539 8 Abril

"LA ESPECIAL"

La mueblería más grande y mayor surtido de toda la República. Salón de exposición y ventas. Neptuno número 159, entre Escobar y Gervasio. Muebles fabricados y exportados para el gusto más refinado. En "La Especial" pueden adquirir muebles a plazos y en alquiler. Hay juegos de cuarto en caoba de tres cuerpos, con filete de bronce; juegos idem esmaltados en dos tonos policromados y decorados en todos colores; juegos de caoba y bronce; juegos de señoritas esmaltados, policromados y decorados. Juegos de comedor estilo "Renacimiento", idem estilo Adams, idem inglés, idem con filetes en todos estilos y a todos precios. Juegos de sala estilo Luís XVI decorados y con gobelinos; juegos esmaltados y policromados de todos precios. Juegos de sala con filete de bronce muy finos; idem en otros estilos, juegos de recibidor, tapizados y de rejilla a todos precios. También los hay de mimbre de todos estilos y precios; mesas escritorios de todos tamaños; libreros de dos y tres hojas; sillas giratorias, juegos de oficina. Neveras de todos estilos y tamaños. Juegos de niños y esmaltados. Chaise Long tapizadas y de mimbre. Lámparas de pie muy finas y muy baratas, idem de sala, saleta, cuarto y comedor, reloj de pared; idem de pie. Espejos dorados, idem vitrinas, sillones de portal de todos estilos, sillas de coche, idem de colegios, sillas de tijera, paravanes, alfombras, de sala, saleta y cuarto, maceteros de todos estilosy precios, camas de hierro y camitas de niños desde la más barata a la mas fina. Sombrereras, perchas de arbol, cestos de ropa, fiambreras finas y corrientes, sillones de niños de caoba y mimzre. En piezas sueltas: escaparates de lunas, idem sin luna, camas, coquetas, cómodas, chifonierr, chifo-Rober; mesas de noche,, aparadores, auxiliares, vitrinas; mesas de correderas, mesas de máquinas, mesas de teléfono y sillería de toda clase y otros muchos artículos que no se detallan aquí. Fíjese bien que "La Especial" le hace a usted cualquier juego o muebles de encargo sin que tenga que hacer anticipo alguno. Hacemos ventas para el campo sin cobrar embalaje; damos facilidades de pago guardando la más absoluta reserva. También alquilamos muebles desde la más humilde cama de hierro hasta una lujosa residencia. Haga una visita a esta acreditada casa y saldrá complacido por su mercancía exquisita y sus precios ínfimos. No se confunda.

"LA ESPECIAL"

Neptuna número 159, entre Escobar yi Gervasio. Teléfono U-5620 y Apartado número 2291.
D-6 S-2529 1 Mayo.

SE ARREGLAN MUEBLES "EL ARTE"

Taller de reparación y reconstrucción de muebles, envases y embarques. Especialidad en pinturas, barnices y tapicería. Calle I número 9, casi esq. a Calzada. Telf. F-2312.
D-6 S-1933 7 Abril

D7. Instrumentos Música

CON GRANDES FACILIDADES

Vendemos pianos, autopianos y victrolas ortofónicas Víctor. Visite nuestros nuevos departamentos de música impresa e instrumentos de cuerdas. Vendemos lo mejor y a precios bajos. Universal Music & Comm. Co. San Rafael y Consulado. Teléfono A-2930.
D-7 S-1921 6 Abril

SE VENDE piano Stowers, tipo pianola, de magníficas voces. Está como nuevo y se da muy barato. Aguila 211, casi esquina a Estrella.
D-7 13752 9 Abril

EN LA MITAD de su valor se vende una pianola marca (Aeolian).
D-7 13617 9 Abril

SE VENDE un piano nuevo tipo pianola, excelentes voces, precio de ocasión. San Rafael número 141, bajos, entre Soledad y Oquendo. D-7 S-2585 8 Abril

PIANOS, pianolas e instrumentos al contado y en plazos cómodos. Música impresa y estudios para todos los conservatorios. Pianos de alquiler, afinaciones y reparaciones. Calidad y bajo precio. Viuda de Carreras y Cía. Prado 115. Telf. A-3642.
D 7 E-1757 Indf 1 Ag.

VENDO PIANO alemán Gross Kallmann, cuerdas cruzadas, sin comején. Calle E entre 10 y 11, Batista, por Luyanó.
D-7 13568 7 Abril

SE VENDE una victrola con 26 discos, en 20 pesos. Está nueva. Revillagigedo No. 74, altos. D-7 13573 6 Abril

PIANO CABLE en perfecto estado, se vende barato. Jesús María 63. altos.
D-7 13882 13 Abril

GRAN REALIZACION DE PIANOS

Y pianolas de muy poco uso, absoluta garantía con grandes facilidades de pago. "El Brillante", Casa de Préstamos, Aguila 211. Teléfono M-1661.
D-7 S-2335 7 Abril

D8. Animales

CACHORRITA BULLDOG, se vende en el Pasaje de Agustín Alvarez número 1, esquina a Oquendo. D-8 13587 6 Ab.

VENDO UN Toro Hershey pura raza, 3 años, dos novillas Hershey preñadas, de siete meses y una recentina. Informan: Néstor Aranguren número 11, entre Destrampes y JJ Delgado, Víbora.

VENDO magnífica perra alemana de raza policía legítima, de dos años de edad y sana en $10.00 Inquisidor 39 esquina a Acosta. (D8) 13801 8 Abril.

SE VENDEN 60 mulos de todas clases, caballos de monta, un burro semental, carros de todas clases, faetones, arañas, arreos. Marina 3 esquina Atarés. Teléfono X-2876, frente talleres Genaro. Jarro y Cuervo. D-8 S-2610 4 Mayo

D9. Fincas Rústicas

WAJAY

Se vende una pequeña finquita con frente a la carretera, muy buena tierra y rodeada de fincas valiosas. Informa su dueño en Habana 82. Telf. A-2474.
D-9 13724 7 Abril

SE VENDE en Caibarién, en la calle de Fomento, Finca Rústica con dos mil varas de terreno, gran casa de tabla y teja y establo de Vacas Hershey y Ostil, cría de aves de raza, con más de cien árboles frutales, algunos en producción. Inmejorable para Quinta de Recreo. Se vende todo junto o la propiedad sola. Informan en la misma.
D-9 12946 14 Abril.

VENDO FINCA 2 CABALLERIAS

a 16 kilómetros de la Habana $12.500. Informes Arrojo, Belascoaín 50. U-6805
D9 13848 6 Abril.

VENDO parcelas para fincas de Recreo de cinco y diez mil metros, todas con su arboleda en producción, tiene luz, teléfono acueducto, guaguas y tranvías. veinte minutos, Habana. Pueblo Cotorro, finca "Vista Alegre" Cañizares.
(D9) 13575 18 Abril.

GRAN FINCA EN $14,000 29 CABALLERIAS

Vendo antes de llegar a Bahía Honda con 15.000 palmas, 10.000 matas mango, grandes guayabales, la atraviesa un río tierra de fondo propia para criar cochinos u otros animales, se recibe la mitad en casas o terrenos en la Habana, para más informes Zanja 89, teléfono U-1245.
D-9 13123 6 Abril

FINCA EN CALZADA, 8 kilómetros Habana chicas y grandes, propias para granjas, vaquerías o cultivos; las vendo o arriendo, largo contrato, cobrando siembras. Díaz Minchero, Guanabacoa, Caserío, Villa María. Telf. XO-1404. Apartado 23, Guanabacoa.
D-9 13220 7 Abril

D10. Objetos Varios

GANGA. Se venden varios armatostes propios para establecimientos de frutas, peletería o cualquier otro giro. Se dan casi regalados para desocupar el local. Informan Compostela núm. 171. Teléfonos A-7990 y M-2412.
D10 13785 7 Abril.

SE LIQUIDAN 200 lámparas modernas se dan con un 60x100 menos de su valor, aprovechen esta oportunidad, también tenemos un buen surtido en muebles y lozas. Monte 50 y 52 próximo a Angeles. D-10 13487 7 Abril

VENDO en $15.00 dos maniquíes de cera, tipo de mujer elegante, regalo dos percheros. Sra. Munilla. Acosta 87 bajos. teléf. A-3111. (D10) 13704 6 Ab.

VENDO tres puertas metálicas diferentes tamaños, poco uso y baratas. Lacret y Pasaje, Est. Santos Suárez.
D-10 12947 7 Abril.

E SE SOLICITAN

E-1.—Criadas y Criados.
E-2.—Cocineras y Cocineros.
E-3.—Para dos o más servicios.
E-4.—Manejadoras.
E-5.—Crianderas.
E-6.—Chauffeurs.
E-7.—Costureras.
E-8.—Oficinistas.
E-9.—Operarios y Aprendices.
E-10.—Varios

E1. Criadas y Criados

SE SOLICITA una criada de mediana edad, para comedor, que tenga buenas referencias. Presentarse después de las 10 de la mañana. En Bella Vista y 2a., en la Víbora, 3 cuadras de Havana Central. E-1 S-2582 6 Abril

SE SOLICITA una buena cocinera en Campanario 70, altos, que sepa de repostería y duerma fuera. E-2 13603 6 Abril

SE SOLICITA una criada para cuartos, que sea práctica y fina. Campanario 70, altos. E-1 13604 6 Abril.

SE NECESITA una criada de 40 a 50 años para casa chica de matrimonio solo. Dormirá en la colocación y dará informes. Sueldo: 15 pesos y ropa limpia. San Lázaro y Galiano, bodega de Prieto.
E-1 13883 8 Abril

NECESITO UN criado de manos y una criada para cuartos, que sean formales. Sueldo 30 pesos cada uno. Compostela 58.
E-1 13775 6 Abril

E3. Para 2 o mas servicios

SE SOLICITA una muchacha de 16 a 18 años, para cuidar un niño y ayudar a los demás quehaceres. En Belascoaín número 8, altos. E-3 S-2611 7 Abril

SE NECESITA una criada blanca que sea formal y trabajadora. Tiene que saber lavar y planchar. Si sabe desempeñar bien su obligación. Se le dan 25 pesos. Si no que no se presente. Informan Santos Suárez número 141.
E-3 13742 8 Abril

COCINERA QUE ayude a la limpieza se solicita en Juan Delgado 46, entre Santa Catalina y Milagros, Reparto Mendoza. Sueldo: 20 pesos y habitación y ropa limpia. E-3 13561 6 Abril

SE SOLICITA una buena cocinera española que haga la limpieza para un matrimonio solo. Sueldo $25.00 Avenida de Serrano 35 entre Enamorado y San Leonardo. Santos Suárez.
E3 S2595 6 Abril.

SE SOLICITA una peninsular joven para ayudar a los quehaceres de una casa y cuidar un niño. Barcelona 14 altos.
(E3) 13838 6 Abril.

SOLICITO una criada para limpiar un departamento y ayudar a cocinar matrimonio solo me sirve hasta por horas que sea de regular edad barrio Santos Suárez. Informan teléf. I-7243.
E3 13813 6 Abril.

SE SOLICITA peninsular no vieja, para cocinar y limpiar. Dormir colocación, para dos personas. Sueldo 20 pesos. 23 y J, altos, bodega, Vedado.
E-3 13744 7 Abril

SE SOLICITA una criada joven para cocinar y ayudar a la limpieza. Dormirá en la colocación. Debe traer referencias. Sueldo: 25 pesos y ropa limpia. Calle Quinta 33, entre E y F, Vedado.
E-3 13625 6 Abril

E4. Manejadoras

SE DESEA una buena manejadora de color que sea del país; si no tiene buenas recomendaciones que no se presente. Calle 17 número 290, entre C y D. Vedado.
E-4 S-2581 6 Abril

E7. Costureras

SE NECESITA costurera camisera de primera clase con referencias. Llamo al teléfono F-1345. Sra. Veranes.
E-7 13490 6 Abril

E10. Varios

SE SOLICITA una señora o matrimonio peninsular, sin niños, para encargado de una cuartería pequeña; ha de traer referencias. Informes: F-3927.
E-10 S-2534 7 Abril

SE NECESITA MAESTRO

joven enseñar aritmética una o dos horas diarias. Telf. F-4485.
E10 13863 6 Abril.

SOLICITO dos lavanderos de tintorería, sueldo treinta pesos, casa y comida. San Nicolás 216. Tintorería El Relámpago. E10 13835 7 Abril.

SE DESEA saber el paradero de Adelina Hernández. La solicita su hermana Rafaela, San Rafael 152-C. Telf. U-5662.
E-10 13781 6 Abril

NECESITO 2 lavanderos de tintorería a 30 pesos casa y comida, no se presenten si no conocen el trabajo 2 aserradores de madera que tengan sierra portuguesa a 27 pesos el millar de pies. Informes Luz 97, A-9577.
E10 13840 6 Abril.

SE DESEA saber el paradero de Elías Fernández. Lo solicita su hermano Antonio, Omoa 11, cuarto 32. Habana.
(E-10) 13593 13 Abril

OPORTUNIDAD

Se solicita una señora o señorita para trabajo fácil y decente. Se requieren juventud y buena presencia. Indispensable presentación personal. No atenderemos llamadas por teléfono Ver al Sr. Florentino Rodríguez Departamento de Propaganda de este Periódico.
E-10 Indf. 21 Enero

SE SOLICITA en Concordia 64-A, esq. Lealtad un muchacho de 15 años con instrucción. Se prefiere al que viva en el barrio y se exigen referencias. Informan de 8 a 10 a. m.
E10 S2602 6 Abril.

SOLICITO SOCIO

que disponga de 10 a 20 mil pesos, pues tengo igual capital para industria, soy conocedor del giro, informes Amistad 136, Café, García. Tel. M-7136.
E-10 S-2371 8 Abril

F SE OFRECEN

F-1.—Criadas y Criados.
F-2.—Cocineros y Cocineras.
F-3.—Para dos o más servicios.
F-4.—Manejadoras.
F-5.—Crianderas.
F-6.—Chauffeurs.
F-7.—Costureras.
F-8.—Oficinistas.
F-9.—Operarios y Aprendices.
F-10.—Varios

F1. Criadas y Criados

SE OFRECE japonés; es decente, joven, sabe servir mesa y planchar vestidos y demás quehaceres. Informan directamente: O'Reilly 102. Teléfono A-6931.
(F-1) 13594 10 Abril

SE DESEA colocar una joven española de criada de manos o manejadora. Lleva tiempo en el país. Telf. U-6693.
F-1 13760 7 Abril

SEÑORA española mediana edad, desea casa para limpiar habitaciones y coser. Desea buen sueldo. Sabe trabajar. Teléfono U-6175. F-1 13785 6 Abril

DESEA colocarse una joven de manejadora o criada de cuartos en casa de moralidad. Zanja 144, habitación 1. Teléfono U-6719. F-1 13772 9 Abril

DESEA colocarse muchacha española de criada de manos o de cuartos. Es formal y trabajadora y recomendaciones las que quiera. 3a. y 10, Vedado. Telf. F-2116. Preferimos en el Vedado. Desea colocarse una muchacha española para cocinar y limpiar para corta familia y tiene buenas referencias, en la calle 3ra. y 10, Vedado. Teléfono F-2116. Preferimos en el Vedado. Desea colocarse una muchacha española recién llegada, de criada de manos o manejadora. Es formal y trabajadora. 3a. y 10, Vedado. Telf. F-2116. Preferimos en el Vedado.
F-1 13792 8 Abril

DESEA colocarse una muchacha española para coser y cuartos o criada de manos sabe cocinar desea casa de moralidad. Manrique 131 altos, teléfono M-1239.
F1 13796 6 Abril

DESEA colocarse una señora española de criada de manos o cuartos; no tiene pretensiones y tiene referencias. Teléfono I-7643. (F-1) 13880 7 Abril

DESEA colocarse española para el servicio de matrimonio solo o para cuartos entiende un poco de costura, tiene referencias. M-4844. (F1) 13322 6 Abril.

JOVEN española se desea colocar de criada de manos es muy formal y trabajadora y tiene muy buenas referencias. Informan Teléf. FO-2733.
F1 13789 7 Abril.

SE DESEA colocar joven española para cocinar y ayudar a la limpieza, en casa de moralidad. Informe I-7569.
F1 13820 6 Abril.

UNA MUCHACHITA desea casa particular para limpiar por horas, tiene referencias. Calle 11 entre 14 y 16. Teléfono F-6107. F1 13788 6 Abril.

DESEAN colocarse dos jóvenes españolas para criadas de manos o comedor, sirven a la rusa. Tienen referencias. Marta U-4669. F1 13811 6 Abril.

SE DESEA colocar una cocinera española sabe de repostería. Informan teléfono F-4433. F1 13809 7 Abril.

SE OFRECE criada de cuarto española es muy limpia y cumplidora, tiene buenas referencias. Llame A-4175.
F1 S2624 6 Abril.

SE OFRECE criado de mano acostumbrado al servicio fino; teniendo recomendación de buenas casas. También una buena criada y un joven para segundo criado, portero fregar máquinas etcétera teléfono A-4792. (F1) 13828 6 Abril.

SE OFRECE una joven española para criada de mano cuartos o comedor muy práctica buenas referencias teléfono M-3229. (F1) 13832 6 Abril.

SE DESEA colocar una joven española de criada de comedor o de cuartos. Sabe su obligación. Informan; Telf. U-6338. De 6 a 11 y de 3 a 8.
F-1 13628 7 Abril

DESEA colocarse una muchacha de color para criada o hacer la limpieza por hora o todo el día. Informes M-5632.
F1 13858 6 Abril.

DESEA colocarse una joven española de criada de mano entiende un poco de cocina informan. Teléfono M-5843.
(F1) 13852 6 Abril.

JOVEN español se ofrece para ordenanza o limpieza de oficinas inmejorables referencias. Teléfono M-5761.
F1 13802 9 Abril.

SE OFRECE señora joven española para criada de manos o manejadora. Llamen al A-1835. F1 13799 7 Abril.

DOS JOVENES españolas solicitan colocación de criadas de manos, entienden algo de cocina, dan referencias informan teléf. M-4024. Si no es casa de moralidad que no se presenten para más informes Vives 119. F1 13691 6 Abril.

SE DESEA colocar muchacha española para criada de cuartos o de manos. Tiene buenas referencias. Informan: Telf. I-7503.
F-1 13557 6 Abril

SE OFRECE un buen criado de manos peninsular, acostumbrado a todo servicio fino, teniendo referencias de buenas casas. Teléfono A-4792.
F-1 13774 6 Abril

MUCHACHA española desea colocarse de criada de cuartos o de manos. Tiene buenas referencias. Preguntar por Luisa. Telf. I-7432. F-1 13746 7 Abril

SE OFRECE buen criado que sabe su obligación, está muy práctico en el servicio a la rusa, hacer coteles, plancha ropa de caballero, tiene referencias de las mejores familias. Para más informes en Telf. A-5324. F-1 13729 7 Abril

SE DESEAN colocar dos muchachas: una de criada de cuartos y otra de comedor. Tiene referencias. Salen fuera de la Habana. M-4216. F-1 13710 7 Abril

JOVEN DEL país desea colocarse de criada de manos o para cuartos. Tiene referencias. Informan: F-5733.
(F-1) 13629 6 Abril

SE DESEA colocar joven español de criado de manos, con mucha práctica en el servicio y con muy buenas recomendaciones de familias muy conocidas. Llámese al teléfono U-6658.
F-1 13598 10 Abril

DESEA COLOCARSE joven española para criada de cuartos o comedor. Tiene buenas recomendaciones y es práctica. Telf. I-7281. F-1 13747 6 Abril

SE OFRECE muchacha española para criada de manos; sabe servir a comedor y coser algo. Tiene buena presencia y referencias. M-7122. F-1 13727 6 Ab.

JOVEN ESPAÑOLA de buena presencia y muy amable, desea familia para viajar a Europa, con las mejores recomendaciones. Teléfono F-4688.
F-1 13720 7 Abril

DESEA colocarse una señora para limpieza de habitaciones y coser. Tiene quien la recomiende. Informan: Cuba 26, bajos. (F-1) 13771 7 Abril

SE DESEA colocar un joven español de criado de manos o camarero. Tiene muy buenas referencias y ha estado de primer criado en muy buenas casas de la Habana. Informan: U-7057.
F-1 13755 7 Abril

SEÑORA española desea colocarse de criada de manos, con referencias; es trabajadora y limpia. Dormir fuera. Informan: M-1540. F-1 13585 6 Abril

F2. Cocineras-Cocineros

SE DESEA colocar un excelente maestro cocinero; casa particular. Sabe todas clases postres. Tiene buenas referencias. Teléfono M-1529.
F-2 13739 7 Abril

COCINERO español, hombre formal, para restaurant, café, barra o negocio. Trabaja bien. Se ofrece, Aguila 114, café. Teléfono M-4871. Sánchez.
F-2 13550 6 Abril

DESEA colocarse una cocinera española de mediana edad, con referencias. Consulado 87. F-2 13884 8 Abril

COCINERO ESPAÑOL, con buenas recomendaciones, desea colocarse. Calle 8 número 23, entre H e I, Vedado. F-6108.
F-2 13890 8 Abril

UN ASIATICO desea colocarse. Buen cocinero. Sabe cocinar a la criolla y española. Preguntar por Julio Bu. Teléfono A-6714. F-2 13892 8 Abril

SE DESEA colocar una señora mediana edad, para cocinar y ayudar a la limpieza o manejador un niño. Ha de ser casarespetable. San Miguel 71.

DESEA colocarse una cocinera. Entiende repostería y tiene recomendación de donde ha trabajado. Aguila 222, altos. Telf. A-5611. F-2 13878 7 Abril

---

FOLLETIN 19

WALTER SCOTT

GUY MANNERING

VERSION CASTELLANA
—DE—
E. LOPEZ Y FERNANDEZ
TOMO PRIMERO
(Continúa)

sionarle sin que pudiera quejarse. Un verdadero amigo, quiso hacerme mirar sus asiduidades bajo otro punto de vista; pretendía que tenían a mi hija por objeto, y que su asiduidad con mi mujer no llevaba otro fin que el de hacerla favorable a su pasión. Yo no hubiera visto con placer a un joven oscuro, sin padres, sin amigos, sin fortuna, elevar sus pretensiones hasta mi hija; pero esta loca presunción me hubiera ofendido en el mismo grado que el sentimiento que yo le suponía. En fin, concebí contra él un resentimiento que nada pudo vencer".

"Una chispa hasta para provocar un incendio cuando cae sobre materias inflamables. Una ligera querella y juego ocasionó un duelo entre nosotros. Acudimos una mañana fuera de la ciudad de que yo era gobernador y en los límites de su territorio, a fin de que Brown pudiera atender a su seguridad si era vencedor. ¡Pluguiese a Dios que hubiera tenido esta funesta ventaja! Pero cayó al primer disparo. Acudí para prestarle socorro, cuando vimos aparecer una tropa de Lootíes, especie de bandidos que en este país aprovechan todas las ocasiones de hacer prisioneros o botín. Archer y yo no tuvimos sino el tiempo preciso para montar a caballo, y abrirnos un camino por en medio de ellos, después de un combate encarnizado en el cual mi compañero recibió muchas heridas graves."

"Para completar las desgracias de este día horrible, mi mujer, que había tenido alguna sospecha del motivo que me había hecho salir de la ciudad, se había apresurado a seguirme en su palanquín. Fué encontrada por una banda de estos desalmados, que la hicieron prisionera. Un destacamento de caballería inglesa la libertó casi al mismo instante; pero yo no puedo ocultarme que los sucesos de esta fatal mañana tuvieron consecuencias fatales para su salud, ya muy delicada. La confesión que me hizo Archer, moribundo, de los motivos por los cuales había tratado de inspirarme sospechas, la explicación que tuve con Sofía, la plena y entera reconciliación que siguió a ésta, nada pudo curar el golpe que había recibido mi mujer. Murió al cabo de algunos meses, no dejándome más que una hija, ésta de la cual mistress Mervyn ha tenido la amabilidad de encargarse momentáneamente. Julia fué atacada de una enfermedad tan peligrosa, que me determinó a presentar mi dimisión para volver a Europa, donde el aire natal, el tiempo y el cambio de lugar han contribuído a devolverle la salud".

"Ahora que conocéis mi historia, no me preguntaréis más por la causa de mi tristeza, no os sorprenderéis más de que me entregue a ella a menudo, y convendréis en que, a pesar de mi fortuna, a pesar de la reputación que puedo decir que he adquirido, la copa de mi vida, si no está envenenada, está al menos bien llena de amargura".

"Podría relataros muchas circunstancias que nuestro viejo preceptor no hubiera dejado de citar como pruebas de **la fatalidad** que preside nuestro nacimiento; pero no haríais sino reir, y sabéis que yo mismo no presto ninguna fe a estas cosas. Sin embargo, después de mi llegada a la casa en que os escribo, una circunstancia muy singular parecería dar una prueba bastante poderosa de la influencia de los astros; cuando yo la haya verificado perfectamente, esto será para nosotros objeto de una discusión muy curiosa; en cuanto al presente, no os diré nada por adelantado. Por otra parte, espero a un hombre de ley a quien he de hablar a propósito de una propiedad que está a la venta en este pueblo. Tengo capricho por estos alrededores, y si compro esa finca, creo que los propietarios actuales no se disgustarán, porque parece que se ha formado un complot para obligarlos a vender sus dominios muy por lo bajo de su valor. Mis respetos a mistress Mervyn, y os encargo, a pesar de lo joven que presumís ser, que déis un abrazo a Julia de mi parte. Adiós, mi querido Mervyn. Todo vuestro,

GUY MANNERING."

Cuando éste acababa su carta, entró mister Mac-Morland. Era un hombre que unía la inteligencia a la probidad. La sólida reputación del coronel Mannering le había dispuesto a hablarle con franqueza y confianza; así que le detalló las ventajas y los inconvenientes de la adquisición.—La mayor parte de la propiedad—le dijo—está vinculada en los herederos varones, y el comprador tendrá el derecho de conservar muy gran parte de su precio durante un tiempo determinado, para entregarlo al niño del cual no se tiene noticias, si aparece.

—Pero, en este caso—dijo Mannering—¿por qué precipitar la venta? Mac-Morland se sonrió—En apariencia—respondió—es para que los intereses que producirá el precio de la misma, reemplacen las rentas mezquinas y mal pagadas de una propiedad dejada casi sin cultivo; pero en realidad, es para secundar las miras de un hombre que se ha hecho el principal acreedor y que, por medios que le son familiares, ha encontrado la manera de ser el alma de este negocio y quedará encantado de comprar sin aflojar la bolsa.

Mannering consultó con Mac-Morlan sobre los medios a emplear para desbaratar los proyectos de este hombre despreciable. Habló en seguida con él bastante largo tiempo de la desaparición singular de Enrique Bertram, y supo que este acontecimiento había tenido lugar el mismo del quinto aniversario de su nacimiento, lo que respondía exactamente a la predicción de Guy Mannering, el cual, como se creerá fácilmente, se guardó bien de envanecerse Mister Mac-Morlan no estaba en el país cuando ocurrió el suceso; pero conocía bien todas sus circunstancias, y prometió al coronel que, si se establecía, según su designio, en esta parte de Escocia, le haría dar un relato exacto por el vicesherif mismo. Ellos se separaron, pues, tan satisfechos el uno como el otro del resultado de su conferencia.

Al día siguiente, el coronel Mannering se presentó, de toda gala, en la iglesia parroquial. No vió a nadie de la familia de Ellangowan. Se supo que el anciano laird estaba más grave. Jack Jabos, que había sido envíado por segunda vez al castillo con la silla de posta de mistress Mac-Candlish, volvió otra vez solo; pero dijo que miss Lucy esperaba que su padre estaría en situación de ser transportado al otro día.

CAPITULO XIII

Es la ley me han dicho ellos; la nueva
(sentencia,
Les ha dado el derecho de embargar toda
(mi fortuna.
He visto allí, mostrarse con su insolencia
A un secuaz de Temis, un insigne bandido;
Exponía a la vista la plata de la vajilla,
Llamando a grandes gritos, a un ávido
(comprador.
Otro, a quien sonríe la cruel fortuna
Hablaba de tus reveses con tono burlesco:
Se había apoderado de esos mueblos an-
(tiguos,
Que antes adornaban tu hogar doméstico.
OTWAY.

A la mañana siguiente, muy temprano, Mannering montó a caballo se hizo seguir por su criado y se puso en camino para Ellangowan. No tuvo necesidad de preguntar la dirección. Una subasta en el campo es un espectáculo que atrae la curiosidad; la multitud acudía de todas partes.

Después de haber atravesado, durante una hora, paisajes encantadores, Mannering descubrió las torres del antiguo castillo. Las ideas que le ocupaban cuando había dejado aquellos sitios eran bien diferentes de las que ahora se presentaban a su espíritu. Nada había cambiado en las ruinas; ¡pero qué cambio en los sentimientos, los deseos, las esperanzas del que los contemplaba! La vida y el amor, todavía nuevos para él, embellecían entonces todas las perspectivas de lo por venir. Hoy engañado en sus afectos, hastiado de lo que el mundo llama gloria y renombre, perseguido por un recuerdo amargo que nada podía desterrar de su corazón, toda su esperanza era encontrar una soledad donde pudiera alimentar la melancolía que debía acompañarle hasta la tumba. — Y sin embargo — decía él, — ¿qué hombre osaría quejarse aquí de la vanidad de sus esperanzas? Los antiguos barones que han construído estas torres macizas, ¿no creyeron que servirían de fortaleza a su poder, por siempre, de generación en generación? ¿Qué dirían ellos viendo al último de sus descendientes obligado a abandonar estas ruinas majestuosas, sin saber dónde podrá reposar su cabeza? Pero las hermosuras de la Naturaleza son in agotables. Porque estas torres vengan a ser la propiedad de un extranjero o caigan en las manos de un intrigante que explota la ley en su provecho, el sol no arrojará sobre ella rayos menos brillantes que cuando el estandarte de sus fundadores decoró su cima por primera vez.

Esta reflexiones acompañaron a Mannering hasta la puerta del castillo, que este día se hallaba abierta para todo el mundo. Entró con las gentes del país, de la cual alguna examinaba los objetos que quería comprar, mientras que otra llegaba para satisfacer una vana curiosidad. Este espectáculo, aun en las circunstancias más favorables, presenta algo de triste a los ojos del observador. El desorden de los muebles que se han quitado de su sitio para que, quienes los adquieran, puedan verlos y llevarlos más fácilmente, produce siempre una impresión desagradable. Tales objetos, que, puestos en su lugar, parecen en buen estado, fuera de él ofrecen apariencia de vetustez; las habitaciones, despojadas de todo lo que las hacía cómodas y agradables, toman un aire de ruina y de dilapidación. ¿Pueden contemplarse, sin repugnancia, las miradas de los curiosos detenerse sobre objetos destinados a usos privados y particulares de su antiguo dueño; oirse sin disgusto, las fastidiosas bromas de los espectadores sobre muebles cuyo uso les es desconocido, sobre modas que les son extrañas, y sufrir tranquilamente una especie de alegría alimentada por el **wiskey**, licor que no deja de prodigarse en estas ocasiones en Escocia? Lo que acababa de hacer este espectáculo más triste para el coronel, era el pensamiento de que estaba siendo testigo de la ruina de una familia antigua y respetable.

Pasó algún tiempo antes de encontrar alguien dispuesto a responder a las preguntas que él mismo se hacía sobre Ellangowan. En fin, una vieja sirviente que, al hablarle, se llevaba el pañuelo a los ojos, dijo que su amo se encontraba un poco mejor y que se creía que podría abandonar el castillo el mismo día; que miss Lucy esperaba al instante la silla de posta que debía conducirlos, y que, como el tiempo era bueno para la estación, se había llevado al laird en su sillón, sobre el césped, ante el castillo viejo, a fin de ahorrarle la vista de

M.E.C.D. 2016

TELEFONOS A-3333 A-1014

ANUNCIOS CLASIFICADOS DEL DIARIO DE LA MARINA

TELEFONOS A-3333 A-1014

SE OFRECE joven chino muy buen cocinero repostero. Desea colocarse en casa particular. Cocina a la criolla, española y francesa. Cumplidor en su obligación. Informan: Telf. M-5483. F-2 13740 7 Abril

DESEA colocarse joven española para criada de manos o manejadora tiene referencia. No importa ir al campo Olim. U-4669. F2 13798 6 Abril.

DESEA colocarse un magnífico cocinero y repostero de color sin pretensiones de ir al campo, tiene buenas referencias de las casas donde ha trabajado. Teléfono U-7030. F2 13803 7 Abril.

COCINERA peninsular se ofrece para casa de comercio o particular, entiende de repostería y no duerme en la colocación. Jesús Peregrino núm. 57. Teléf. U-6824. F2 13824 7 Abril.

DESEA colocarse señora para cocinar es formal y sabe cumplir con su obligación. Pregunten Herminia. U-4669. F2 13810 6 Abril.

UN BUEN cocinero joven español se ofrece a casa particular es muy buen repostero y muy cumplidor de su obligación, tiene muy buenas referencias. Teléfono FO-2733. F2 13790 6 Abril.

SE OFRECE cocinera española repostera, duerme fuera, tiene buenas referencias. Teléf. A-3343. F2 S2627 6 Abril.

SE OFRECE cocinero español sabe variar las comidas tiene buenas referencias no tiene pretensiones llamen A-4175. F2 S2625 6 Abril.

UN JOVEN chino muy buen cocinero y repostero desea colocarse en casa particular sabe cocinar, criolla, española, tiene buena referencia. Informan calle San José 42 altos, pregunta por Manuel Lam. Teléfono M-2773. F2 13831 6 Abril.

SE OFRECE un buen cocinero joven chino cocina española y criolla sabe de repostería muy limpio, buenas referencias. Telf. M-3229. (F2) 13833 6 Abril.

SE OFRECE cocinero repostero, para casa particular y viviendas de Ingenios trabaja la cocina francesa, la española y la criolla, da buenas referencias. Para avisos, Antigua de Mendy. Víveres finos. Teléf. A-2834. (F2) 13845 7 Abril.

SEÑORA DE color se coloca para cocinar solo; establecimiento o corta familia. No duerme fuera. Telf. U-6332. Salud 152. F-2 13718 6 Abril

SE OFRECE superior cocinera de color; sabe hacer dulces. No le importa trabajar en repartos. Tiene referencias. M-7122 F-2 13728 6 Abril

SE COLOCA una muchacha de cocinera para familia; no le importa hacer las dos cosas; sabe su obligación y tiene informes. Amistad 108, altos, esquina Barcelona. Sueldo: 30 pesos. F-2 13737 6 Abril

SE DESEA colocar una española de mediana edad, para cocinar y entiende de repostería. Gana de 25 a 30 pesos. Tiene referencias. Informan: Telf. F-6285. F-2 13738 6 Abril

DESEA colocarse una cocinera española; sabe cumplir con su obligación y tiene referencias. Informan: Telf. M-8623. F-2 13607 6 Abril

SE OFRECE cocinero para hotel, casa huéspedes particular casa de comercio, fonda o ingenio o vapores. Telf. X-3017. F2 13554 6 Abril.

DESEA colocarse de cocinero particular o fonda, entiende repostería, tiene buenas recomendaciones, no se coloca menos de $50. FO-1829. muy formal. F-2 13073-77 6 Abril

F3. Para 2 o mas servicios

DESEA colocarse una muchacha española para criada de manos o cocinar y limpiar a corta familia. FO-2633. F-3 13222 9 Abril

SE DESEA colocar un joven español de criado de manos o de ayudante de cocina. Tiene buenas referencias. Informan teléfono U-6060. F-3 13887 8 Abril

SE DESEA colocar una muchacha con familia americana o cubana, que hable inglés, como cocinera o criada de manos. Informes: M-4024. F-3 13855 8 Ab.

DESEA colocarse joven española para cuartos. Sabe coser y cortar por figurín y lavar ropa fina y planchar fluses. Tiene referencias. Telf. F-6281. F-3 13569 6 Abril

SE DESEA colocar una muchacha española de criada de manos o de manejadora; está práctica en servir. Informan: San José número 1. Telf. A-4961. F-3 13712 7 Abril

DESEA colocarse una joven española para cocinar y limpiar no duerme en la colocación. Informan teléf. A-5228. (F3) 13860 6 Abril.

DESEA colocarse joven española de criada de cuartos, manejadora o para servicio de manos. Informe M-4787. F3 13797 6 Abril

DESEARIA colocarse una joven española de criada de mano y entiende un poco de cocina, tiene referencias prefiere en el Vedado. Teléfono A-2655. F3 13823 6 Abril

SEÑORA española de mediana edad desea colocarse para cocinar y limpiar, tiene referencias. Informan teléf. F-6169. F3 13804 6 Abril.

JOVEN española desea colocarse para cuartos y repaso o para todos los quehaceres de una casa siendo poca familia y sabe un poco de cocina inmejorables referencias. Teléf. A-2998. F3 13807 6 Abril.

DESEA colocarse joven española para criada de manos no importa si cuida niños. Tiene referencias. Llamen Cristina U-4669. F3 13812 6 Abril.

SE DESEA colocar una señora española para cocinar. Cocina a la española y a la criolla; sabe cumplir con su obligación otra española para los quehaceres de una casa. Sabe cumplir con su obligación. Informan en el Telf. M-9066. Campanario 185. F-3 13779 6 Abril

SE DESEA colocar una señora de mediana edad, para cocinar a un matrimonio; hace algo de limpieza. También se coloca por horas. Telf. M 4087. F-3 13782 7 Abril

DESEA colocarse una joven española recién llegada, de criada de manos o manejadora. Informan en la Avenida de Menocal número 75-C, altos. F-3 13776 6 Abril

SE OFRECE criada de manos o manejadora. Sabe cumplir con su obligación. Lleva tiempo en el país. Telf. M-6183. F-3 13748-49 7 Abril

SE DESEA colocar un matrimonio español; él de chauffeur o criado; ella de cocinera o criada. Calle A entre 10 y 12. Reparto Almendares. Telf. FO-2763. F-3 13570 6 Abril

SE OFRECE señora española para cocinar y ayudar un poco a la limpieza. Por $20 no llame. Tiene referencias. Teléfono M-4384. F-3 13750 6 Abril

SEÑORA española desea colocarse de cocinera o criada de manos; Informan: Calle Padilla 34, letra A, Guanabacoa. F-3 13736 7 Abril

DESEA colocarse muchacha española para criada de mano o manejadora, entiende de costura. Informan FO-1131. F3 13642 7 Abril.

JOVEN AMERICANA de color, con buenas referencias, ofrece sus servicios como manejadora, criada o lavandera. Myrtle. FO-2735. F-3 13716 10 Abril

UNA JOVEN española desea colocarse de manejadora o criada de manos. Tiene buenas referencias. Telf. X-1462. F-3 13711 7 Abril

DESEA colocarse joven español de buena presencia, de criado de manos o de ayudante de chauffeur o de camarero de hotel. No le importa ir al campo. Teléfono F-3608. F-3 13563 7 Abril

SE OFRECE una joven española para manejadora o criada de mano, informan teléfono M-1125. F3 13664 6 Abril.

SE DESEA colocar una española para criada de manos o manejadora, no le importa salir a las afueras, tiene buenas referencias. Informan teléfono U-7020. F3 13589 6 Abril.

SE DESEA colocar una joven recién llegada de criada de manos o cocinera o niñera sabe cumplir con su obligación y tiene quien la garantice. Informan Hotel La Gran Antilla Oficios 13 Habana. Teléf. M-6114. F3 13825 6 Abril.

SE DESEA colocar una españolita de 16 años en casa de moralidad. Tiene quien la recomiende. Se prefiere el Vedado. Telf. F-3049. F-3 13630 6 Abril

SE DESEA colocar una mujer española para cocinar y ayudar a la limpieza en casa de poca familia. Teléf. I-5152. (F3) 13696 6 Abril.

SE DESEA colocar un joven español para criado de manos, portero camarero dependiente, elevador sin pretensiones tiene buenas referencias informes teléfono M-3053. A cualquier hora. F3 13659 6 Abril.

DESEA COLOCARSE una señora española, de manejadora o cuartos; sabe repasar y surcir. Tiene referencias. Informan: 8 y 21, Vedado. Telf. F-60662. F-3 13424 7 Abril

JOVEN ESPAÑOLA desea colocarse de criada de manos; entiende un poco de cocina: la recomienda la señora con quien trabajó últimamente. Informes: I-5351. F3 13397 6 Abril.

F5. Crianderas

SE DESEA colocar española, recién llegada para criandera informan Ayesterán 6, bodega, tiene certificado de sanidad. Teléfono U-7051. F5 13674 6 Abril.

F6. Chauffeurs

CHAUFFEUR joven español, entendido en toda clase de máquina desea casa particular; no tiene pretensiones de sueldo y tiene buenas recomendaciones de las casas donde trabajó. Informan: teléfono U-6946. F-6 13564 11 Abril

MECANICO chauffeur y mecánico electricista de cualquiera de estos dos trabajos me coloco y lo mismo para manejar máquinas. I-4433. Ferretería La Princesa. F6 13851 6 Abril.

DESEA colocarse chofer español en casa particular informan F-2424 Calvo Miguel. (F6) 13827 6 Abril.

DESEA colocarse un chauffeur mecánico con 7 años de experiencia. Tiene buenas referencias. Informan: M-5217. F-6 13426 6 Abril

DESEA colocarse un chauffeur en casa particular o de comercio no le importa ir para el campo, soltero y joven, diez años de práctica. Tiene referencias de las casas que ha trabajado. Informan: Telf. U7007. F-6 13556 6 Abril

UN JOVEN español se desea colocar de chauffeur en casa particular o de comercio, tiene buenas recomendaciones y sin pretensiones. Teléfono M-2168. F-6 13282 9 Abril

CHAUFFEUR español, de mediana edad, conocedor de toda clase de máquinas y con referencias inmejorables, se ofrece a casa particular o comercio. Llamen a Ignacio. Teléfono A-4045. F-6 13183 6 Abril

SE OFRECE chofer español, maneja cualquier clase máquina sin pretensiones, tiene informes. A-2864. La Mercantil, Teniente Rey y Mercaderes. F-6 13025 9 Abril

F7. Costureras

SE OFRECE una costurera española de mediana edad, para casa particular. Corta y cose por figurín y tiene referencias. No tiene inconveniente limpiar una habitación. I-7433. F-7 13456 6 Abril

F8. Oficinistas

TENEDOR DE LIBROS

Muy práctico, serio y con magníficas referencias, se hace cargo de cualquier contabilidad por insignificante que sea, fijo o por horas. Teléfono X-1487. (F-8) 10197 7 Mayo

F10. Varios

SE DESEA colocar un joven español de jardinero o fregador de máquinas o de aprendiz de criado de manos; igual queda en la ciudad como va al campo. Tiene quien lo recomiende y sabe cumplir su obligación. M-5752. F-10 13766 7 Ab.

ENFERMERA GRADUADA en América del Sur, desea casa para cuidar persona enferma. Tiene mucha práctica. Sin pretensiones. Telf. U-6175. F-10 13784 6 Abril

JOVEN español se ofrece para camarero o criado manos, u otro trabajo análogo, entiende de jardín teléf. M-5105, pregunte por José. F10 13843 7 Abril.

SE DESEA colocar español de mediana edad, en finca de recreo o casa particular; entiende de jardín y hortaliza y avicultura y otros quehaceres. Tiene buenas referencias. Llame Telf. FO-1048. F10 13808 7 Abril.

SE OFRECE joven español para portero, sereno, o elevador, tiene referencias. Informan Monte 15, casa huéspedes. F10 13829 6 Abril.

GARANTIA 500 a 1.000 pesos. Me ofrezco para cobrador de un banco, casa de comercio, sociedad mercantil o compañía o quinta regional. Informan en San Rafael 72, mueblería. Telf. A-6255. (F-10) 13591 7 Abril

COMERCIANTE retirado, solvente 45 años, bien relacionado en plaza, desea hacerse cargo de cobros o gestion análoga de casa comercial seria, o bienes de particulares, pudiendo brindar fianza garantice su labor. Señor Manuel Macía. Apartado 1990. Habana. (F10) 13638 13 Abril.

DESEA colocarse un jovencito sin aspiraciones en casa comercio. Informan: teléfono I-5168. F-10 13623 10 Abril

DOS muchachos de 16 y 18 años, con alguna instrucción de inglés como práctico en accesorios de automóviles desean colocarse. Tienen garantías de comercio. Salud 205. Garage teléf. U-7006. F10 13579 7 Abril.

SEÑORITA INGLESA desea encontrar empleo con una familia para hablar inglés y francés; está educada en Universidad, deseando viajar. F-4883. F-10 13734 7 Abril

DESEA colocarse fotógrafo y retocador y para todo trabajo de Fotografía. Informan: teléfono M-8013. (F-10) 13224 6 Abril

ESPAÑOL de 35 años desea colocarse de portero, sereno o para mozo limpieza. teléfono A-3318 pregunte por Eleuterio. F-10 13540 6 Abril

A LOS comerciantes les ofrezco dependientes, sastres, cortadores y operarios con recomendación. Diríjanse a Escobar 154, bajos, Sr. Costa. (F-10) 12650 6 Abril

G AVISO OPORTUNO

G-1.—Religiosos.
G-2.—Oficiales.
G-3.—Agencias de Colocaciones.
G-4.—Saldos.
G-5.—Arrendamientos
G-6.—Pérdidas.
G-7.—Para las Damas.
G-8.—Para el Hogar.
G-9.—Enseñanzas.
G-10.—Interés General

G2. Oficiales

REPUBLICA DE CUBA

Secretaría de Obras Públicas

Jefatura de la Ciudad de la Habana
Ngdo. de Acueducto y Alcantarillado

DEPARTAMENTO DE RECAUDACION POR SERVICIO DE AGUA

AVISO

Plumas de Agua. — Primer trimestre de 1929 Habana. Tercer trimestre de 1928 a 1929 Vedado.

Se hace saber a los contribuyentes por el concepto expresado, que pueden acudir a satisfacer sus respectivas cuotas, sin recargo alguno, a las oficinas recaudadoras de esta Secretaría, situadas en Cuba frente a Santa Clara, (entre Sol y Luz, antiguo Convento), todos los días hábiles desde el cinco del presente hasta el cuatro de mayo próximo, durante las horas comprendidas de ocho a once de la mañana y de una a tres de la tarde, excepto los sábados en que la recaudación se hará sólo de ocho a diez a. m.

En este plazo podrán abonarse igualmente sin recargo los recibos adicionales de trimestres anteriores, por altas o rectificaciones de canon que no hayan estado antes al cobro.

Los recibos de casas de la Habana se pagarán: en la taquilla del Colector número 1, las de la A. a la F.; en la taquilla del Colector número 2, las de la G. a la Q.; y en la del Colector número 3, las de la R. a la Z. Los recibos de casas del Vedado se pagarán en la taquilla del Colector número 4.

Para efectuar sus pagos deberán los contribuyentes presentar su último recibo satisfecho; y finalmente se les previene que el que no pagare su cuota dentro del plazo señalado, incurrirá en el recargo del 10% y se le seguirá el cobro por la vía de apremio.

Habana, Abril 1o. de 1929.
Carlos Miguel de Céspedes,
Secretario de Obras Públicas.
3769 3 d 5.

G3. Agencias de Colocaciones

AGENCIA La Unión, de Marcelino Menéndez. Treinta y dos años de establecida Es la única que en cinco minutos facilita todo el personal con buenas referencias. Llamen al teléfono A-3318 Habana 114 G-3 S-2570 2 Mayo.

AGENCIA "EL SOL"

Ofrecemos cocineros, ayudantes, fregadores, criados, camareros, dependientes café, fonda, chauffeurs, criadas, cocineras, manejadoras con referencias. Telf. M-1860. G-3 13764 6 Abril

EL TIEMPO ES DINERO

Usted no puede perder su tiempo entrevistando personas de dudosa competencia para cubrir sus vacantes. Nosotros nos encargamos de la selección, mandamos solamente personas capacitadas para cada puesto; confíenos sus problemas de empleo, le ahorrará a usted tiempo y dinero, llamando a la Cuban American Employment Office. Teléfono A-3343 y será servido el empleado que soliciten. G-3 S-2345 7 Abril

VILLAVERDE y Compañía, O'Reilly 13. Teléf. A-2348. Si usted necesita un buen cocinero, camareros, criados, dependientes, fregadores, cafeteros, chauffeurs, jardineros, etc., etc. Llame al teléfono de esta antigua y acreditada casa y se le mandará en seguida con las referencias necesarias. Se mandan a toda la isla. Agencia seria. G-3 S-2575 17 Abril

LA GESTORA, Aguiar 122, altos. Ofrece y solicita cocineros, criadas, manejadoras, ayudantes de cocina, repartidores de cantinas, y toda clase de servidumbre. Teléfono A-4847. G-3 13448 6 Abril

AGENCIA LA Primera de Aguiar, Matoja 53. Telf. A-3090. La más antigua, la que mejor personal tiene de todos los giros y para toda clase de trabajos. Alonso. G-3 S-2070 12 Abril

G5. Arrendamientos

BUEN NEGOCIO CON POCO DINERO

Se arrienda con derecho a la compra, una Fundición de bronce situada en esta ciudad; tiene sus cajas de hierro, estufa y arena de primera. También admito socio que sea operario fundidor. Para informes: Mario B de Luna. Monte número 86. Teléfono A-7379. Taller de Mecánica. G-5 13200 7 Abril

ARRIENDO FINCA en carretera, para vaquería o cultivo; admito socio para hacer jardín, punto ideal, paradero General Machado, antes Boyeros, bodega, Batista. G-5 13622 11 Abril

G6. Pérdidas

PERDIDA de un perrito blanco, entiende por Lulú, no es fino se gratificará al que dé noticias Merced 102, altos; teléfono A-9293. G6 13697 6 Abril.

SE HA PERDIDO el día 3 por la noche un perro policía, grande, que se llama "Pity"; es de color carmelita oscuro, con el pecho más claro. La cola tiene algo de lana y es un poco vuelta hacia arriba. Se gratificará a quien lo entregue en 5ta. esquina a 8, número 103, Vedado. G-6 13877 9 Abril

PLUMA FUENTE PERDIDA

Dejada por olvido en el Departamento de Anuncios Clasificados. La persona que la perdió puede pasar a recogerla con su ticket. G6 13548 6 Abril.

G7. Para las Damas

SOMBRERERA Reformo, hago, tiño, limpio y agrando toda clase de sombreros. Virtudes 67 esquina Galiano Telf. A-2492. Celestina. G-7 13391 11 Abril

MODISTA

Se hacen vestidos de señoras y niños, fina ropa interior, bordados y plisados. Calle 3a., entre 6 y 8. Reparto La Sierra. Teléfono FO-1610. (G 7) S 2417 10 Abril

PARA LAS DAMAS. MONTE 61 Telas estampadas. Señora: ¿Ha visitado usted la "Nueva Isla" en Monte 61? Si no lo ha hecho aún no pierda la oportunidad de hacerlo cuanto antes y admire las creaciones de la más exigente moda en sus variados artículos. Voiles, chifones, crepés, georgetes, etc. etc. Una especialidad; los corsets Nueva Isla. En perfumería lo mejor, lo más fino. "Minimax" es el lema de esta casa: Máxima calidad por mínimo precio. Háganos una visita. (G-7) 10216 8 Abril

NOVISIMO METODO PARA ADELGAZAR

Profesora recientemente llegada de New York, donde introdujo con gran éxito su novísimo Método Europeo a base de Parafina para reducir la gordura en general o en determinadas partes del cuerpo, como brazos, piernas, barba, etc. Consultas gratis. Telf. A-1000. Monte, 5. Madame Elsie Droop. G-7 12803 11 Abril

LEON, ex-peluquero de Madame Gil, ofrece sus servicios en la ultramoderna peluquería de señoras e Instituto de Belleza "Maison Fioga", Galiano 38, entre Virtudes y Concordia. Pidan turno al teléfono A-7010. G-7 13765 13 Abril

MANTONES DE Manila, mantillas, peinetas, pelucas blancas todas épocas, capuchones, gitanas, holandesas, mejicanas, argentinas, chinas pierretas, cordobesas, charras, gauchos, piratas Luis XV, Imperio, torero, toda clase de trajes típicos para Carnaval, los alquila PILAR, Virtudes 28, entre Aguila y Amistad. Teléfono M-9392.

FUERA CANAS. Obtenga un hermoso color negro o castaño usando "La Favorita", tintura instantánea y vegetal a base de Quina. Estuche $1. De venta en boticas y sederías. Depósito: Peluquería PILAR, Virtudes, 28. Teléfono M-9392.

CORTE de pelo a sus niños por expertos peluqueros, estilo americano y francés. Niños, 50 centavos. Niñas modelo "Garzón". Niños "Juana de Arco" 50 centavos. Señoritas 80 centavos. Pelquería PILAR, Virtudes, 28. Telf. M-9392.

PILAR. Peluquería de señoras y niños. Peinados $1; masajes, 50 centavos; manicure, 50 centavos; lavado de cabeza, 50 centavos; teñido del cabello desde cinco pesos. Trenzas, moños postizos, cabello. Virtudes, 28. Teléfono -9392. G-7 10542 11 Abril

DA PENA VER CUTIS CON GRANOS

Por eso hago saber a todos que los granos y demas afecciones de la piel, ya sea eczema, herpes, acne, manchas, furúnculos, espinillas, arrugas, grasa en el cutis, se trata con la Loción Amor y crema Amor, dando la hermosura natural, ahuyentando toda la toxina del resto sin irritar. Consultas de 1 a 6 p. m. Aguila 31. Teléfono M-2476. (G-7) 13756 4 Mayo

G8. Para el Hogar

EXCEMICIDA de Madame Sentouré. Maravillosa pomada francesa, infalible para ezcemas, herpes, psoriasis, granos, fístulas. Poderoso específico para llagas, úlceras crónicas. Curas asombrosas. Venta: Sarrá. Johnson, Taquechel. Depósito: Máximo Gómez 412. Dr. Morist. G-8 Ador. Indf.

EL PENSAMIENTO. Se hace toda clase de calzado a la medida, con especialidad para pies delicados y defectuosos Taller en Cerro 771. Telf. I-6157. (G-8) 12882 30 Junio.

LA CASA OLAVARRIETA

A los propietarios y dueños de casas y establecimientos, les interesa conocer que las mejores pinturas, esmaltes y barnices, los encontrarán, a los precios más razonables, en esta casa. En artículos de ferretería y loza lo mejor, lo más moderno, lo más barato. Neptuno 106. La Llave. A-4480. Pida precios. (G-8) 13289 16 Abril

G9. Enseñanza

SE DAN clases de piano y solfeo, por un método moderno y rápido, a domicilio en la casa. Precio módico. Para informes: teléfono U-3108. G-9 S-2298 21 Abril

MR. LEWIS, Abogado americano, con certificados de Universidad Yale, se ofrece para dar lecciones de conversación a aquellos que hablen algo el inglés, a domicilio o en su casa. Precios muy razonables. Aguacate 34-B, segundo piso. Telf. A-6064. G-9 13566 6 Abril

CERTAINLY you need speak English. Aprenda a hablar inglés rápidamente con un extranjero, Profesor de Idiomas. Clases individuales. Enseña también francés, italiano. Traducciones. Amistad 70. A-0584. G-9 13566 3 Mayo.

SEÑORITA doctora en Pedagogía y Profesora de inglés se ofrece para clases de Instrucción e Inglés a familias honorables y a colegios y academias. Preparación para Instituto y Normal y 2a. Enseñanza, métodos eficaces y rápidos. Llame A-2073. (G-9) 13661 4 Mayo.

ACADEMIA Y COLEGIO MORALES

DIRECTORES:
CARLOTA MORALES DE GUTIERREZ
FEDERICO GUTIRREZ ALBERDI

Clases diurnas y nocturnas. Primera y Segunda enseñanza. Clases de Comercio, Ortografía práctica, Aritmética, Teneduría de Libros, Taquigrafía Orellana, Pitman, Inglés, Telegrafía y Mecanografía. Mecanógrafos en un mes, enseñándoles toda clase de trabajos de Oficina y distintos sistemas de máquinas de escribir. Pupilos, medio y tercio pupilos y externos. Se hace toda clase de trabajos en máquina. Avenida Menocal 102, esquina a San Rafael (Infanta). Teléfono U-3756. (G-9) 13551 3 Mayo.

A MODICO PRECIO

Doy clases a domicilio o en mi casa de Teneduría de Libros, Aritmética Mercantil, Taquigrafía Pitman, Mecanografía al tacto y correspondencia comercial. Atarés Núm. 57 F, altos. Telf. I-7268. G-9 13602 2 Mayo.

MAESTRA NORMALISTA dá clases particulares a domicilio y en su casa. Buenas referencias. Precio según trato Teléfono U-4436. G-9 S-2533 9 Abril

PROFESORA inglesa da clases. Gran éxito en preparar para exámenes. Calle H, 184, Vedado. Tel. F-3879. (G-9) 11204 14 Abril

ORTOGRAFIA EN SU CASA

Aprovechando los ratos desocupados, desde su misma casa puede aprender una excelente Ortografía, mediante nuestro sencillo y rápido método de Ortografía práctica por correo. El sistema más fácil; al alcance de todos y eminentemente práctico. Gran éxito desde las primeras lecciones. Escríbanos ohy mismo, sin compromiso o envíenos simplemente este anuncio. Gran Academia de Estudios Comerciales "Mercurio". Dragones número 42, Habana. G-9 13330 9 Abril

INGLES POR correspondencia. No necesita saber gramática, con mi sistema de enseñanza. J. Mora González, Marqués González 5. Envíe sello. G-9 13400 7 Abril

CLASE de francés e inglés. Llamar A-6610 de 11 a 11 1/2. (G-9) 13507 5 Marzo

PROFESORA francesa desea colocarse de institutriz con familia sana para una sola niña o solo niño. No es gobernanta. Llamar: A-4060. G-9 12853 7 Abril

PROFESORA de instrucción elemental y superior con magníficas referencias y buena práctica en la enseñanza, se ofrece para dar clases a domicilio Avisos al Telf. U-1473. G-9 S-2523 1 Mayo

PROFESORA francesa ofrece sus servicios a la sociedad habanera, referencias inmejorables, garantiza conversación en corto tiempo, sistema fácil. Malecón 328. U-2142. G-9 13302 16 Abril

PROFESORA graduada de inglés de mucha experiencia da clases individuales o colectivas en casa de sus discípulos o en su casa. Sra. Nora Fiddy. Baños y 27, Vedado. Teléfonos F-6239 y F-6534. G-9 13008 8 Abril

ACADEMIA SAN MATEO

San José número 8, por Aguila. Clases de inglés, Teneduría, Taquigrafía y Mecanografía con Ortografía, a 4 pesos mensuales cada asignatura sola. Dos asignaturas 7 pesos y tres $10 mensuales. Mecanografía sola, $2.00. Clases diarias. Director Profesor: Francisco Heitzman. G-9 11995 21 Abril

PROFESOR GRADUADO en Madrid y París. Clases a domicilio. Primera y segunda enseñanza. Gramática, Historia, Literatura, Geografía y Francés. Sr. Cid. San Lázaro 388-A. Telf. U-4746. G-9 12147 7 Abril.

PROFESORAS de taquigrafía Orellana e Instrucción. Especialidad en Aritmética y Gramática por métodos modernos. También muy práctica en la enseñanza de niños. San Rafael 109, bajos, teléfono A-6950. Después de las 7 p. m. (G 9) 12.600 25 Abril

CLASES INDIVIDUALES día y noche. Teneduría, aritmética, caligrafía, redacción, todo $10.00 mensuales. Inglés, Taquigrafía Pitman, mecanografía, ortografía, $10.00. Diploma y empleo final. Profesor Tizol. Belascoaín 195. Telf. M-1803. G-9 S-2151 17 Abril

DIRECTOR DE ACADEMIA

Autorizada, diez años de experiencia. Aritmética, Algebra, Contabilidad, Taquigrafía, Inglés y Francés. Exclusivamente clase particular. También a señoritas. Altas referencias sociales. Teléfono M-4295. De 11 a 12 a. m. Profesor Martínez. G-9 S-1955 23 Abril

BAILES WILLIAMS, M-3643

Aprenda todos bailes salón que usted quiera Clases por señorita 1 peso, dominarlos todos con profesor, 10 pesos adelantado 5 pesos. También bailes españoles, castañuelas, Zambra Gitana, casa particular. The Williams. Telf. M-3643. G-9 S-1968 9 Abril.

COLEGIO "SAN ELOY"

Pupilos desde $18.00 al mes. Primera Enseñanza, Preparatoria, Bachillerato, Idiomas y Comercio. Se admiten internos, medio internos y externos. Primelles 20. Cerro, Habana. Telf. I-6002. Pida prospectos. G-9 E-705 Indf 9 May.

PROFESOR DE INGLES. Educado en Estados Unidos Pronunciación simplificada por sistema especial propio. Seriedad absoluta. Cuota módica. Habana No. 35. Clases a domicilio. Teléfono M-9249. G-9 12176 7 Abril

ACADEMIA DE INGLES ROBERTS

MALECON, 31.

Las nuevas clases principiarán el día 2. Clases nocturnas: seis pesos mensuales. Clases particulares por el día en la Academia y a domicilio. ¿Desea usted aprender pronto y bien el idioma inglés? Compre usted el METODO NOVISIMO ROBERTS, reconocido universalmente como el mejor de los métodos hasta la fecha publicados. Tercera edición pasta: $1.50. E-2561 Indf 5 Dic.

Gran Academia Comercial de Idiomas, Taquigrafía y Mecanografía. Unica premiada en el concurso Profesional celebrado el 28 de mayo de 1922. Colegio elemental y superior. Director: Luis B. Corrales. Loma de la Iglesia de J. del Monte. Teléfono I-2490. Clases de día y de noche. Internos. En todas las librerías y en esta Academia se vende la única Aritmética Mercantil, práctica, con problemas de Teneduría de Libros. Más útil y más barata que se conoce. E-1708 Indf 1 Ag

PROFESORA FRANCESA

Graduada de la Universidad de París. Dá clases de Francés y Literatura a domicilio y en su Academia. Calle 4 número 253 entre 25 y 27. Vedado. Telf. F-2658. E-1862 Indf 1 Sep

ACADEMIA SAN PEDRO

Teneduría de libros, Aritmética, Mecanografía: $6.00. Taquigrafía Pitman, Mecanografía, Gramática: $5.00. Teneduría de libros, Inglés, Taquigrafía: $6.00. Lectura, Escritura, Aritmética, Gramática: $5.00. Taquigrafía, $4.00. Teneduría de libros: $5.00. Inglés: $4.00. Mecanografía: $2.50. Clases diarias; tres horas cada grupo, asignaturas independientes una hora. San José 93-B, altos, entre Belascoaín y Gervasio. Tel M-8118. G-9 S-1925 6 Abril

G10. Interés General

LA PERSONA que dé informes acerca del paradero actual de José Cerdeira y Casas, español, de unos 34 años, natural de Féas, Partido de Carballino, Provincia de Orense, España, será gratificado por su hermano Celesindo Cerdeira en la calle Luz número 8, Habana. (G-10) 12892 6 Abril

UNA GANGA por menos de mil pesos gana tres mil al mes aproveche informes Ave. 6a y 7a. Buenavista teléf. FO-2708 señor Pita. G10 13758 7 Abril.

CAMPAMENTO ESCOLAR 'MARTI' El día primero de mayo se inaugurará en la Playa de Guanabo, sólo para varones de edad escolar. Solicite prospecto al X-1143, o por correo a C y 11 Batista F. J. Páez. (G-10) 13526 7 Abril

SE DESEA saber el paradero de Pedro Calvo. Economía numero 18. G-10 13769 6 Abril

H AVISO ESPECIAL

H-1.—Hoteles.
H-2.—Casas de Huéspedes.
H-3.—Comidas a Domicilio.
H-4.—Cambios.
H-5.—Clínicas y Sanatorios
H-6.—Acciones, Bonos, Valores.
H-7.—Dinero e Hipotecas. Se toma
H 8.—Dinero e Hipotecas. Se ofrece.
H-9.—Bancos y Banqueros.
M-10.—Miscelánea

H1. Hoteles

PALACIO TORREGROSA HOTEL

Palacio de residencias con mobiliario a base sanitaria y confortable. Aceptamos clientes fijos que no deseen restaurant en el mismo hotel. H-1 12050 21 Abril

HOTEL "MANHATTAN"

San Lázaro y Belascoaín, frente al Parque Maceo. Espléndidas habitaciones muy baratas; todas tienen baño privado y servicio. Excelente restaurant, precios económicos. (H-1) 13726 30 Abril

HOTEL "LUZ"
OFICIOS NUMERO 35

Este hotel, preparado por su nuevo dueño, ofrece a las personas decentes y familias estables, cómodas y frescas habitaciones y apartamentos, con elevador, con baño privado o sin él. Precio al alcance de todas las fortunas. Con líneas de tranvías a todas partes. M-5764. H-1 S-2530 16 Abril

HOTEL CHICAGO

Virtudes4, entre Prado y Consulado. El nuevo dueño ofrece al público amplias y modernas habitaciones con agua corriente de $20 en adelante. Por dos días desde 95 centavos hasta 2 pesos. Hay departamentos muy ventilados, rebajados de precio. H-1 13871 8 Abril

HOTEL "LINDBERG"

Animas 58. Frescas, ventiladas habitaciones, agua fría, caliente, servicio privado, higiene, moralidad. Por mensualidades de 15 hasta 45 pesos. Por días desde un peso en adelante. Se admiten abonados al comedor. English Spoken. H-1 11381 15 Abril

HOTEL "ROMA"
O'REILLY Y AGUACATE

Espléndidas habitaciones. Confort moderno. Magnífico restaurant instalado en la terraza, lejos del polvo, calor y vendedores ambulantes que tanto molestan. Servicio a la carta y con música. Precios de situación. Haganos una visita. Se admiten abonados al comedor. Tleéfonos M-6944 y M-6945. Cable Romotel. H-1 S-2524 1 Mayo

HOTEL VANDERBILT

Espléndidas y económicas habitaciones, desde 25 a 50 pesos, propias para familias estables, hombres solos y todo el que busque una casa de orden y moralidad. Neptuno 309, esquina a Mazón. Teléfono U-6704. H-1 S-2069 18 Abril

HOTEL "COLON"

Las habitaciones más frescas, amplias y bien amuebladas de la Habana, con todo servicio desde 20 a 35 pesos por mes, por día de 1 a 2 pesos. Elevador toda la noche. Magnífico restaurant. Villegas 110, entre Muralla y Sol. Telfs. M-5037 y M-4305. H-1 11631 18 Abril

THE SAVOY

NO HAY COMO LA HABANA

Para pasar un verano agradable. Numerosas familias de provincias nos visitan durante los meses de calor, pues aquí en el Vedado hallan el clima agradable, comodidad y distracción. THE SAVOY es un verdadero hogar, tranquilo y delicioso, rodeado de jardines que proporciona las ventajas del hotel sin las molestias ni cuidados de la casa. Cien metros de portales, siempre frescos y con sombra, donde las señoras se sientan a leer, coser y pasar el rato. Comunicación fácil con toda la ciudad y Playa de Marianao, por los tranvías y ómnibus de las calles 17 y 9. A doce minutos del Parque Central, de las tiendas de moda, teatros, cines y bancos. Precios módicos incluyendo tres excelentes comidas diarias, en mesas separadas para cada familia. Cuartos con baño particular y closet. Reserven habitación por escrito.

VEDADO F ESQUINA A 15.
TELEFONO F-5270,
LA CASA DE LAS ESTATUAS
H-1 E-305 Indf. 13 Feb.

H2. Casas de Huéspedes

PALACIO LA AURORA

Oquendo 24. Se alquilan departamentos con sala y cuarto, cocina y servicios, luz toda la noche, muy barato. (H-2) S-2470 12 Abril

MAISON "GEORGINA"

CALLE 17 ESQUINA A "H"
TELEFONO F-6123
VEDADO

Casa ideal para el verano, fresca, confortable y con un ambiente de "hogar" inconfundible.

Sus amplias y hermosas terrazas, sitio preferente de reunión de los huéspedes, son el obligado centro de animadas tertulias a la hora del té y después de las comidas.

La Maison "Georgina" está localizada en un sitio ideal, alto y fresco muy cerca de la Plaza del Maine a 10 minutos del Parque Central con comunicaciones rápidas por los tranvías y por los Omnibus de la Habana.

Háganos una visita y se convencerá que le ofrecemos un hogar moderno confortable y distinguido, con cocina excelente y el mejor servicio por el precio más bajo que pueda obtenerse hoy.

Precios especiales para matrimonios y familias estables. H-2 S-2573 2 Mayo

CASA DE Huéspedes La Matancera, Reina 83, esquina a Manrique. Habitaciones amuebladas con servicio privado, agua caliente, buena comida. Es casa de orden. Precios baratos. Telf. M-4069. H-2 13757 12 Abril

FRENTE AL CAPITOLIO, PRADO 105

Pensión completa, buena comida, esmerado aseo, se desea dos amigos en una habitación pagando 30 pesos cada uno. Hay otra inmejorable para matrimonio. (H2) 13861 12 Abril.

HOTEL "PALACIO BERLIN"

Zulueta 83 entre Misión y Gloria ofrecemos habitaciones amuebladas para matrimonios con desayuno, almuerzo y comida por $70.00 Las habitaciones más frescas de la Habana todas con balcón a la calle y con baños privados o sin él. Magnífico comedor con esmerado servicio de camareros. No engañamos, nuestras mejores referencias son nuestros mismos clientes. La mudada no le cuesta nada, la hace la casa por su cuenta. Visítenos quedará complacido. Teléfonos M-4471 y M-4251. (H2) 13735 4 Mayo

SE ALQUILAN

Departamentos ventilados, con baño intercalado, vista a la calle, desde $20 adelantados. Compostela número 66. altos. E-806 3 Mayo

PALACIO AYESTERAN

Ayesterán número 8. Se alquilan departamentos con sala, cuarto y comedor, baño completo, a 20 y 21 pesos, con luz toda la noche. (H-2) S-2471 12 Abril

PALM-BEACH HOUSE

Se alquilan frescas, confortables y muy baratas habitaciones en lo más céntrico y decente de la Habana. Lamparilla 64. M-4772. (H-2) 13547 18 Abril

PENSION IDEAL. CASA exclusiva para familias. Habitaciones altas y bajas para matrimonios y personas solas. En la azotea, independientes para hombres solos. Agua corriente en todas las habitaciones. Baños con agua fría y caliente. Excelente comida Consulado número 124, esquina a Animas. H-2 S-1934 8 Abril

H7. Dinero e Hipotecas (Se toma)

NECESITO $6.000

en primera pago al 9.00 doble garantía, en dos casas acabadas de construir, deseo trato directo no corredores, para informar FO-1147. Pregunten por González. H7 13677 11 Abril.

TOMO hipoteca $2.200 sobre casa moderna, jardín portal, sala 4 cuartos, servicios, cocina. Todo monolítico FO-7974 H7 13806 7 Abril.

TOMO $6.500 en PRIMERA

Sobre tres modernas casas en Ampliación de Almendares, Marianao. Informan: teléfono FO-2526. Sr. Dorado. H-7 13770 6 Abril

NECESITO 500 PESOS para negocio de comercio, en sociedad de víveres, para ganar en dos meses $4 000. Informan: General Lee y Cortina, esquina a Manuel Iglesias. H-7 13380 6 Abril

H8. Dinero e Hipotecas (Se ofrece)

DINERO

Doy grandes y pequeñas cantidades en hipoteca desde el 6x100 en adelante, para la Habana y sus barrios; también tengo para los Repartos Operación rápida y absoluta reserva.

JULIO C. GRANDA
Obrapía 33. Telfs. A-6102 y F-5759. H-8 13392 3 Mayo.

DESDE 6%
Según Garantía Estimada
HIPOTECAS CORRIENTES
PREFERIMOS CORREDORES
Altos Droguería SARRA - A-4358 M-6263
E-801 11 Abril

PRESTO mi dinero, facilito cualquier cantidad sobre casas Habana Vedado, Marianao y sus repartos. Informan teléfono FO-2625. H-8 13109 6 Abril

DINERO para hipotecas al tipo más bajo de plaza, en todas cantidades, con la mayor reserva y prontitud. Miguel F. Márquez, Empedrado 16, altos, esquina a Cuba. H-8 E-1775 Indf. 22 Ag.

DINERO. TENGO siempre la cantidad que necesite para colocar en hipoteca sobre fincas urbanas. José G. Ibarra, Cuba 49, segundo piso. Notaría de Lamar. H-8 12802 6 Marzo

Preferimos Corredores
DINERO en HIPOTECAS
DEUDOR NO PAGA NOTARIA
UNO O DOS AÑOS GRATIS
Interés desde 3%
Compramos al Contado
Urbanas y Rústicas
Habana o Interior
Altos Droguería "SARRA"
Oficina Particular A-4358 M-6263
Tte. Rey y Compostela
E-800 11 Abril

TENEMOS GRANDES

y pequeñas cantidades de dinero para hipotecas al mejor tipo, sobre fincas, casas en la Habana, Marianao y sus barrios, para fabricar. Martínez y Prieto. O'Reilly 23. A-6951. H-8 E-1170 Indf. 1 Junio

DINERO HIPOTECA cualquier cantidad Interés según lugar y garantía. Teléfono A-0516. Monte 43, altos, de 9 a 10 y de 2 a 4. Informa Rodríguez. H-8 13405 1 Mayo

EN HIPOTECA doy $500 a 5.000 sin comisión, Habana. Repartos también, $6.000 a $50.000. Neptuno y Amistad, Café vidriera Tabacos. 9 a 3. Díaz. M-5238. H-8 12943 7 Abril.

FOLLETIN 46

TARZAN EL TERRIBLE

NOVELA

POR

EDGAR RICE BURROUGHS

TRADUCCION DE

EMILIO M. MARTINEZ AMADOR

VIII VOLUMEN

De venta en las librerías "La Moderna Poesía", Pí y Margall 135, y "Cervantes" Avenida de Italia No. 42.

(Continúa)

...araba en ella y la interpretaba, a juzgar por el hecho de que dos de los sacerdotes se levantaron para salir a su encuentro cuando el guerrero se quedó junto a la puerta, y ambos repitieron la misma seña que aquel acababa de hacerles

Hablaron los tres un instante, y en seguida el guerrero se alejó de la cámara. Poco después uno de los sacerdotes que habló con él salió también, y a los pocos momentos le siguió el segundo.

En el corredor se encontraron al guerrero esperándolos, y lo condujeron a una estancia pequeña que daba a otro pasillo más angosto, a poco trecho de la salida de éste al primero. Allí los tres permanecieron un rato hablando en cuchicheos, y por fin el guerrero se volvió al palacio y los dos sacerdotes a su alojamiento.

Los aposentos de las hembras en el palacio de Ja-lur se abrían en la misma pared de un corredor largo y recto. Cada uno de ellos tenía una sola puerta, y al otro lado varias ventanas que miraban a un jardín. En uno de aquellos aposentos era donde Jane Clayton dormía sola. A cada extremo del corredor había un solo centinela, y el cuerpo de guardia se hallaba en una sala, cerca de la entrada a los aposentos femeninos.

Dormía el palacio, porque todos madrugaban en el reino de Ja-don. El pal-e-don-so del gran jefe del norte no conocía orgías tan desenfrenadas como las que resonaban en el palacio del rey de A-lur. Ja-lur era una ciudad tranquila en comparación con la capital, pero siempre se mantenía una guardia en cada entrada de los aposentos de Ja-dor y su familia, así como en la puerta que conducía al templo y en la que daba paso a la ciudad.

No obstante, los guardias eran pocos, pues usualmente no pasaban de cinco o seis, uno de los cuales se mantenía en vela mientras dormían los demás. Tales eran las circunstancias, pues, cuando se presentaron dos guerreros, uno en cada puerta del corredor, a los que velaban por la seguridad de Jane Clayton y de la princesa O-lo-a, y los recién llegados repitieron a los centinelas el santo y seña anunciador de que quedaban relevados y de que los otros iban a ocupar sus puestos. Nunca repugna a un guerrero que le releven de la centinela. Aun los que en diferentes circunstancias harían infinidad de preguntas, se sienten satisfechísimos al librarse de la monotonía, de ese deber, universalmente aborrecido. De suerte que aquellos dos soldados aceptaron el relevo sin hacer preguntas, y corrieron a tumbarse en sus camastros.

Luego entró en el corredor un tercer guerrero, y todos los recién llegados se congregaron ante la puerta de la dormida esposa de Tarzán de los Monos. Uno de ellos era el desconocido que se había acercado a Ja-don y a Tarzán fuera de la ciudad de Ja-lur, cuando llegaban a ella el día anterior; y era el mismo que entró en el templo poco antes; pero las caras de sus compañeros no eran familiares, ni siquiera la de uno al otro, pues rara vez se quita un sacerdote su terrible careta en presencia aun de sus colegas.

Silenciosamente levantaron las cortinas que ocultaban el interior del aposento a la vista de los que pasaban por el corredor, y furtivamente se deslizaron dentro. Sobre un montón de pieles de una esquina se hallaba durmiendo lady-Greystoke. Los pies desnudos de los intrusos no hicieron el menor ruido cuando cruzaron el suelo de piedra en dirección a ella. Un rayo de luna que entraba por una ventana cerca del lecho la iluminaba de lleno, revelando con claridad de camafeo los bellos contornos de un brazo y de un hombro sobre la oscura piel bajo la cual dormía, y el hermoso perfil vuelto de cara hacia los tres individuos.

Pero ni a belleza ni el desvalimiento de la dormida despertaron los sentimientos de pasión o de piedad que podían haber suscitado en el pecho de seres humanos normales. Para los tres sacerdotes Jane Clayton no era más que un montón de arcilla, ni podían concebir esa pasión que mas de una vez había inducido a la intriga y al crimen por la posesión de aquella bella joven norteamericana, y que hasta en el destino del no descubierto Pal-ul-don influía.

En el suelo del aposento había muchas pieles, y cuando el jefe de los tres se acercó a la dama, se inclinó y cogió una de las más pequeñas. Acercóse a ella, y la extendió sobre su cara.

—Ahora— cuchicheó; y al propio tiempo echó la piel sobre la cabeza de Jane, y sus dos compañeros saltaron sobre ella, agarrándole los brazos y sujetándoselos al cuerpo, en tanto que el jefe ahogaba sus gritos con la piel. En silencio le ataron las muñecas y la amordazaron, y durante el breve tiempo que duró su obra no se sintió ningún rumor que pudiera llegar a oídos de los que ocupaban los aposentos contiguos.

Después de ponerla violentamente en pie, trataron de obligarla a que se dirigiera a la ventana, pero Jane se negó a andar, y se tiró al suelo. Incomodáronse mucho, y de buena gana habrían recurrido a las crueldades para reducirla a la obediencia, pero no se atrevieron a ello por temor a que las iras de Lu-don cayeran sobre el que osara hacer daño a su hermosa presa.

Viéronse, pues, obligados a levantarla en vilo. Y la empresa no fué en verdad un camino de rosas, pues como la cautiva pateaba y se resistía cuanto le era posible, el trabajo de sus agresores se dificultaba en extremo. Mas al fin consiguieron pasarla por la ventana del jardín, donde Ja-lur los dirigió a una puerta con reja que se abría en la pared sur de uno de los sacerdotes del templo del recinto.

Inmediatamente detrás de la puerta un tramo de escalones de piedra bajaba al río, y al pie de la escalera estaban amarradas varias piraguas. Pan-sat había tenido verdadera suerte al buscar el auxilio de los que tan bien conocían el templo y el palacio, pues de otra suerte no habría podido escaparse de Ja-lur con su cautiva. Después de colocar a ésta en el fondo de la embarcación, Pan-sat entró en ella y cogió el remo. Sus compañeros soltaron las amarras y empujaron la piragua hacia el centro de la corriente. Terminada su obra de traición, dieron media vuelta y se encaminaron de nuevo al templo, en tanto que Pan-sat, remando con fuerza a favor de la corriente, se alejaba por el río que había de conducirle a Jad-ben-lul y A-lur.

Se había ocultado la luna y el horizonte oriental no daba aún señales de llegar a la aurora, cuando una larga hilera de guerreros penetró furtivamente a favor de las sombras en la ciudad de A-lur. Sus planes estaban bien trazados, y no parecía haber probabilidades de fracaso. Se había despachado un mensajero a Ta-den, cuyas fuerzas se hallaban al noroeste de la ciudad. Tarzán, con un pequeño contingente, tenía que entrar en el templo por el paso secreto, cuya situación él sólo conocía, en tanto que Ja-don, con el grueso de los guerreros, atacaba las puertas del palacio.

El Tarmangani a la cabeza de su escasa hueste, penetró furtivamente por los tortuosos callejones de A-lur, y llegó sin ser descubierto al edificio que ocultaba la entrada del paso secreto. Aquel lugar, bien protegido por el mero hecho de que su existencia sólo de los sacerdote era conocida, se hallaba sin custodia. Para facilitar el paso de su gente por el túnel estrecho, tortuoso y desigual, Tarzán encendió una antorcha que a prevención llevaba, y precediendo a sus guerreros se encaminó hacia el templo.

Confiaba en que mucho podría realizar una vez que llegara a los aposentos interiores con su partida de escogidos guerreros, ya que un ataque en aquel punto provocaría la confusión y la consternación en los sacerdotes, fáciles de vencer, y permitiría al gigante blanco atacar las fuerzas del palacio por la espalda, al propio tiempo que Ja-don las entretenía en las puertas, y Ta-den y los suyos acometían las murallas del norte. Gran valor daba Ja-don al efecto moral que causaría la aparición misteriosa de Dor-ul-Otho en el corazón del templo, y había apremiado a Tarzán, pintándole todas las ventajas de su creencia en que muchos de los guerreros de Lu-don todavía vacilaban entre el partido del sumo sacerdote y el de Dor-ul-Otho, pues los sujetaba al primero más el miedo que aquél engendraba en los pechos de sus secuaces que el cariño o lealtad que le tenían.

Hay un proverbio en Pal-ul-don, similar a uno escocés, que dice, traducido libremente: "El que sigue la buena senda a veces llega a un destino equivocado". Y tal era el parecer el destino que guiaba los pasos del gran jefe del norte y de su aliado Tarzán de los Monos

Este, más conocedor que sus compañeros de los recovecos de los corredores, y con la ventaja que le daba la luz de la antorcha, aunque no pasaba de ser confusa y vacilante, se encontraba a cierta distancia delante de los otros, y en su ansiedad por cerrar contra el enemigo no dedicaba apenas un pensamiento a los que habían de sostenerle.

Y no es de admirar esto, porque desde su niñez el Tarmangani estaba acostumbrado a pelear solo en las batallas de la vida, de suerte que era en él habitual contar sólo con su propio vigor y astucia

Y así fué que llegó al corredor de arriba, donde abrían los aposentos de Lu-don y sus sacerdotes, mucho antes que sus guerreros, y al penetrar en él, a la escasa luz de los tederos, vió que antes que él entraba otro individuo, un guerrero que llevaba medio en vilo y medio a rastras la figura de una hembra. Inmediatamente reconoció Tarzán en la atada y amordazada cautiva a la mujer a quien creía sana y salva en el palacio de Ja-don en Ja-lur.

El guerrero que llevaba a Jane Clayton vió a Tarzán en el mismo momento de descubrirlo éste. Oyó el apagado y brutal gruñido que brotó de la garganta del Tarmangani cuando daba un brinco para arrancar a su esposa del poder del captor y consumar en él la venganza que anidaba en su pecho. Más allá del corredor se veía la entrada de un aposento más pequeño al cual saltó Pan-sat, llevando consigo a Jane Clayton.

Detrás de él, muy cerca, llegó Tarzán de los Monos, que había tirado su antorcha al suelo y empuñaba el largo cuchillo que fué de su padre. Con el ímpetu de un toro que acomete se precipitó en la estancia en persecución de Pan-sat, y una vez que cayeron tras él las cortinas se encontró en oscuridad completa. Casi inmediatamente sintió delante ruido de piedra contra piedra, seguido un momento más tarde de otro ruido análogo por la espalda. No se necesitaban más pruebas para anunciar al Tarmangani que volvía a estar prisionero en el templo de Ludon.

Quedóse en absoluta inmovilidad donde se había detenido al oir el ruido de la primera piedra que bajaba. No era fácil que lo volvieran a precipitar a otro pozo de gryf o a cualquier otro peligro semejante al de aquella otra vez en que Lu-don lo encarceló en el templo de Gryf. Cuando sus ojos se fueron acostumbrando a la oscuridad, se dió cuenta de que entraba una luz escasa en el aposento por algún hueco, aunque pasaron varios minutos antes de descubrir su origen. En el techo de la cámara vió por fin una abertura pequeña, acaso de tres pies de diámetro, y por ella era por donde penetraba en el recinto que le servía de cárcel, más bien que luz, una oscuridad menos densa.

Desde que cayeron las puertas no había oído nada Tarzán, aunque sus finos oídos estaban siempre atentos en su esfuerzo por descubrir un indicio de la dirección que tomó el raptor de su esposa. No tardó en

M.E.C.D. 2016

Los Capitanes Jiménez e Iglesias Hablaron Anoche por Radio en Buenos Aires

ACTUALIDAD ESPAÑOLA

Una Biblioteca Circulante

Por RAFAEL SUAREZ SOLIS

HOY, en la mesa de trabajo, no me espera el libro "grande" que pide comentarios solemnes, el cable con la noticia presuntuosa de actualidad, el anónimo como un látigo, ni la carta zalamera como una insidia interesada. Pero sí algo mejor por más modesto, y más transcendente a la vez. Un sobre con muchos recortes y páginas de Periódico de "concejo", folletos impresos en esas imprentas de pueblo pequeño, que amarillean pronto, conservando sobre el papel ordinario la impresión negra de unas letras escritas emocionadamente, con ese propósito de bien que nace, como en ninguna parte, allí donde la vida lucha por resistir el medio y defenderse contra las influencias vegetativas. Vienen de Asturias—de Castropol, de Ribadeo—, de ahí a donde quisiéramos, siempre que el trajín nos deprime, que la nostalgia nos empaña el espíritu, ir a perder un poco de la costumbre frenética, del tóxico de la letra de molde, del afán de ser más para las posibilidades de la vanidad y de los sentidos.

Pero la inquietud no es cosa sólo ya de las grandes aglomeraciones humanas. De la misma manera que el paisaje dejó de ser un panorama estático, "pintado", sin otra movilidad que la del contemplativo al paso de su calma y su éxtasis, y para convertirse en sucesivos momentos rápidos, en emociones huidizas a los lados de la marcha frenética del auto; la geografía del espíritu también se agita ahora en las aldeas, en los pueblos, cultivando las almas locales hasta hacerlas anhelantes, y haciendo bueno el dicho del canónigo comentando la aventura del cabrero: "Los montes crian letrados".

Es hora de decir que lo spapeles de mi historia ponderan una labor iniciada hace años en Castropol por un grupo de hombres de buena cultura y mejor disposición para divulgarla, fundando y sosteniendo y mejorando por días una Biblioteca Popular Circulante, al igual que existen en otros pueblos y ciudades de Asturias. Esto de la educación popular, atendida como suplemento a la enseñanza de oficio y de privado, es aspiración muy corriente en Asturias por medio de Bibliotecas y Ateneos, como el Ateneo Obrero de Gijón, la Biblioteca Circulante de Avilés, el Ateneo Popular de Oviedo y otros más de los que ya el entusiasmo me llevó a hablar repetidas veces como de las cosas mejores de Asturias. Los buenos resultados de estas instituciones ya se palpan hasta en el interés "material" con que las miran los libreros y los editores, gentes de comercio que empiezan por considerar a un grupo de lectores disputándose un libro como enemigos de la mucha difusión, y acaban por comprender, con razones de negocio, que un sólo volumen muchas veces hojeado, a más de no criar polilla, mata la que crían los cerebros cerrados como un libro de lujo. Así, las Cámaras del Libro, de Madrid y de Barcelona, han pedido al Gobierno que atienda en todo lo referente a las Bibliotecas populares, formando una Comisaría del Libro que la formen representantes de la industria editora y escritores de renombre. Eso está mal, discurren los Patronatos de las Bibliotecas, ya que no corresponde a los editores, ni aun a los que escriben, tener dirección en los asuntos de la cultura popular. El interés de ésta choca frecuentemente con el de los particulares, puesto que no sólo se escribe y se edita para enseñar, sino también para comer, y esto de las Bibliotecas populares atienden con preferencia al pan del espíritu. Quienes debieran tener representación en la Comisaría, son las propias Bibliotecas, cuya sabiduría sí que es aplicada y sin interés. Dígalo si no el hecho de que la de Castropol la sostiene, nada más, un grupo de jóvenes animosos que a todo atienden, económica y entusiásticamente, y que, desde el año 1923, se ven privados de la subvención con que les auxiliaba el Ayuntamiento de Castropol y la Diputación Provincial de Oviedo.

Pero como el asunto da para más decir, quédese hasta mañana.

EL HOMENAJE QUE HARAN A ESPAÑA

En Salamanca como creadora del Derecho Internacional

UNA NOTA OFICIOSA

El gobierno acepta agradecido el proyecto del comité americano

MADRID, abril 5. (AP) En la Oficina de la Censura se ha facilitado a la prensa una nota oficiosa acerca del homenaje a España que se celebrará el 12 de Octubre de 1933 en Salamanca.

"El Gobirno español —dice la nota— acepta con gratitud y la mayor satisfacción el proyecto del Comité de Washington, estimando la gran importancia y alta significación que el homenaje proyectado ha de tener para el enalte miento de la gloriosa tradición jurídica española y como reconocimiento a la noble ejecutoria que a España corresponde como nación descubridora del Nuevo Mundo y creadora de la más trascendental doctrina para la civilización y pacíficas relaciones entre todos los pueblos. A este efecto el Gobierno nombrará un Comité encargado de su ejecución en España compuesto de elevadas personalidades científicas, pertenecientes a la Asociación Francisco de Vitoria, a las Universidades de Madrid, Salamanca y Valladolid, a la Unión Ibero-Americana y al Instituto Ibero-Americano de Derecho Comparado".

MADRID, abril 5. (AP) Ha llegado a esta capital procedente de Buenos Aires el pintor argentino Bernardo de Quirós, quien hará una exposición de sus obras en el Círculo de Bellas Artes.

La revista "Raza Española" publica un artículo elogiando los tres volúmenes publicados últimamente por el Embajador de la Argentina en Madrid, señor Mansilla.

MADRID, abril 5. (AP) Hoy se cumplió el primer aniversario de la última ejecución de la pena capital en España y con ese motivo el presidente del Consejo de Ministros, general Primo de Rivera ha recibido numerosos telegramas de felicitación

LAS ADHESIONES PARA EL GOBIERNO

Texto de la del Rector, decano y profesores de Salamanca

"ENERGICA Y VIRILMENTE"

Se comprometen a cooperar para mantener orden completo

MADRID, abril 5. (AP) Desde los últimos disturbios de los estudiantes en Madrid, apenas pasa día sin que lleguen al Gobierno del general Primo de Rivera testimonios de adhesión de alguna clase social española.

Firmada por el Rector, los Decanos y gran número de profesores de la Universidad de Salamanca, el marqués de Estella ha recibido el siguiente manifiesto:

"Protestamos enérgica y virilmente de los actos perturbadores y reprobables cometidos por algunos escolares en este centro de enseñanza, actos que además de entorpecer la vida normal universitaria, ocasionándola evidentes perjuicios, lesionan los sagrados intereses de la Patria, alterando la vida nacional siquiera sea preciso reconocer que han sido producto de la inconsciencia y de la inexperiencia.

"Lamentamos esto por los efectos que en determinados sectores de la vida española, especialmente en las clases humildes, ha de producir la falta de ciudadanía de quienes, por los medios económicos de que disponen y por el ambiente en que viven, debieran ser ejemplo de patriotismo cultura y respeto al principio de autoridad. Y aun estimando que la educación ciudadano es algo que se debe recibir en el medio familiar, no debemos creernos desligados de la obligación de contribuir a ella dentro de nuestra limitada esfera de acción.

"Finalmente, los catedráticos firmantes, convencidos de que sin orden no hay vida intensa universitaria y que es necesario mantener la disciplina escolar, se comprometen a prestar su cooperación a las autoridades académicas a fin de que la Universidad, libre de preocupaciones ajenas a su elevada misión de cultura y patriotismo, libre serena y libremente por el engrandecimiento de España, que tiene derecho a todos nuestros sacrificios".

LO QUE CONTIENE DE INTERESANTE LA GACETA

Decreto nombrando Fiscal de Partido en Cienfuegos, por renuncia del doctor Enrique Olascoaga y Mauri, al doctor Roberto Ruiz Montaño.

—Nombrar los jueces siguientes: Municipal primer y segundo suplente de Guara, a los señores Nicolás Perera y Filomeno Roque Martínez; de igual categoría en Guanabo, al señor Bernardo Huarte.

—Nombrar Magistrado de la Audiencia de Oriente, al doctor Eduardo Rodríguez, Sigler, en la vacante que produjo la juiblación del doctor Armengol.

—Crear las notarías siguientes: una más en San Luis, Pinar del Río, y nombrar en ella al doctor Armando Sánchez Hernández; una en Consolación del Norte y nombrar en ella al doctor Alfredo Sánchez Hernández; una más en Giiines, y nombrar en ella al doctor Juan Luis Rodríguez López; otra en San Antonio de los Baños, y nombrar en ella al doctor Rafael Angel Moragas; otra en Gibara y nombrar en ella al doctor Narciso Palacios Yaroset; una en San Luis, Oriente, nombrando al doctor Javier Auza y Kelly.

—Decreto de Gobernación realizando las siguientes expulsiones de extranjeros indeseables: la de Marcelino García Fierro, mexicano; la del austriaco Leon Wolkelhein; la del súbdito español José Carballeira Carballeira; a Cristina Badía Gómez, alias Titina; a María de la Vega Llerandi; a José Yáñez Seoane; al ciudadano ecuatoriano Santiago Colomar.

—Disponer que el alférez de navío Julio Calparoso, pase a prestar servicios a las órdenes del Secretario de Hacienda.

—Aceptar la renuncia presentada por el señor Raúl E. Hernández, de Jefe de Administración del Impuesto del Uno y Medio por Ciento y designar al señor Julián Cuadreny Miró en su lugar.

—Relación completa y extensísima de los jubilados y pensionados de la República, cuya ascendencia de las cuotas es en total 299.153 72 centavos.

—Nombrar al señor Víctor M. Peraza y Lima, Jefe de Administración de Quinta Clase de la plantilla de la Estación de Santiago de las Vegas, con $2.400.00 al año.

—Decreto de Guerra y Marina, ordenando la adquisición de seis aeroplanos para observación y combate con un costo de $20.200.00 cada uno, o sea en total $121.200.00.

—Concediendo jubilación voluntaria del señor Luis Pardiñas Barreiro, empleado de los asuntos civiles del Juzgado de Almendares.

—La Audiencia de la Habana declara disuelto el vínculo civil que existía entre el señor Luis Custin Carrasco y la señora Carmen Teresa Ignacia Santa María, disuelto también el vínculo civil existente entre el señor Francisco Yáñez Cal y la señora Generosa García y González. Y también el del señor Vicente López y Hernández y la señora Evangelina Bonery y Gómez.

FALLECIMIENTO DE UN ANCIANO AYER

Era camagüeyano y expiró en su casa repentinamente

En su domicilio Domínguez número 26, falleció repentinamente José Tomás Guerra, natural de Camagüey, de 86 años de edad y de oficio talabartero. Reconocido el cadáver por el doctor Remírez, certificó no presentaba lesión alguno en su hábito externo. Según manifestaciones de José Guerra Carrera, vecino de Tomás Guerra, éste desde tiempo se encontraba enfermo.

ARTISTAS DETENIDOS

Por haberlos sorprendido bebiéndose en horas de la madrugada en la esquina de Acosta y Compostela, fueron detenidos por la Policía, Josefa Fuentes Fonst, de la Habana, de 38 años de edad, artista y vecina de Gloria número 214, sus dos hijas Josefa y Antonia González Fuentes, de 17 y 16 años de edad, respectivamente; Emilio Mayor Suárez, de 16 años, estudiante y vecino de Figuras número 88; Luis Pernas Hernández, de 18 años, artista y con domicilio en M. Gómez número 230 y Rafael Rivero Prieto, de 18 años y domiciliado en Acosta y Compostela, también artista de teatro. Con lo actuado se le dió cuenta al J. C. de la S. Tercera.

UN BUEN PROFESOR

En el segundo centro de socorro fué asistido de lesiones de carácter leve, Lino Arias Gómez, de la Habana, de 14 años de edad y vecino de Lazcano número 169, que manifestó le había ocasionado al maltratarlo de obras el profesor del aula segunda de la escuela número 21, situada en Rayo e Indio, al maltratarlo de obras, sin motivo alguno

FORMABAN ESCANDALO

Por haber formado un fuerte escándalo en el interior de la bodega que está situada en la esquina de Rubalcaba y San Nicolás, fueron detenidos por la Policía, Cipriano Cabrera Castrellón, vecino de G. Toro número 181 y Eugenio Hernández Oliva, con domicilio en Cuba número 107, los que fueron remitidos al vivac.

UNA CAMPAÑA CONTRA JUPIÑA

Se hace cerca de los cantineros para que no vendan el producto

El doctor Heliodoro Gil nos envía par su publicación un escrito en relación con la campaña tendenciosa que ciertos elementos realizan contra la fábrica de Jupiña, valiéndose de unos datos carentes de toda veracidad y fundamento.

Dice así el aludido escrito:

—He recibido distintas cartas de cubanos que me aseguran que asalariados de fabricante competidor de Jupiña intrigan acerca de cantineros españoles para que no vendan nuestro producto porque yo no doy trabajo a los españoles.

Puede ser cierto que existan esos intrigantes y esas intrigas.

Pero lo que puedo asegurar es que nunca he preguntado al que pide trabajo, de dónde es.

Y que lo mismo ha hecho mi socio el señor Juan Montes Crespo y sus sobrinos que son españoles.

Para satisfacción mía como cubano, he visto que Montes, español auténtico, en su fábrica de Pinar del Río colocó a muchos cubanos.

Yo he colocado aquí a españoles, y él trajo de Pinar del Río a dos cubanos.

Todo el personal que tenía La Española quedó en su puesto. El encargado que tenía es cubano, y fué colocado por el dueño señor Domingo Gutiérrez, también español.

Es ridículo intrigar usando la mentira.

La realidad yo creo que es otra.

Lo que necesitamos es crear el consumidor consciente, que rechace las intimaciones, en la seguridad de que cuando lo hagan muchos, se servirá al consumidor lo que el consumidor le pida.

Dr. Heliodoro Gil.

BOY SCOUTS EN BARCELONA

BARCELONA, Abril ..—(AP)—Durante la Exposición de Industrias Eléctricas, se establecerá en la montaña de Montseny un campamento internacional de boy-scouts de la mayoría de las naciones europeas, de tropas de todas las regiones españolas, y de 25 exploradores de cada una de las Repúblicas americanas. La reunión será patrocinada por la Diputación Provincial de Barcelona, y durará quince días.

Fueron al local de la Asociación Patriótica Española, donde el General Millán Astray dió una conferencia

FUERON RECIBIDOS POR EL MINISTRO DE LA GUERRA

El "Jockey Club" ha organizado para mañana un programa de carreras denominando las pruebas con los nombres de aquéllos

El gran barítono astur Joaquín Villa vino ayer a visitar a nuestro Director el doctor José I. Rivero para saludarlo.

Villa es un artista de positivo mérito que ha sido elogiado por la crítica italiana y la española.

Cantó en el "Teatro Real" de Madrid y en los principales teatros de Italia, donde logró triunfos brillantísimos.

La prensa de Madrid ha hecho alabanzas cálidas del joven artista que se presentará en uno de nuestros grandes teatros en fecha próxima.

BUENOS AIRES, Abril 5. (AP)—Los capitanes Jiménez e Iglesias siguen muy agasajados y aplaudidos dondequiera que se presentan.

Los dos pilotos asistieron hoy al almuerzo que les ofreció el City Club, pasando luego al Consulado de España. Después estuvieron en el local de la Asociación Patriótica Española, donde el General José Millán Astray, que se encuentra en Buenos Aires, pronunciaba una conferencia.

A las cuatro de la tarde los capitanes Jiménez e Iglesias fueron a la Casa de Gobierno, donde les recibió el Ministro de la Guerra, quien les felicitó por su brillante vuelo.

Esta noche los intrépidos aviadores hablaron por radio-telefonía, para agradecer al pueblo de Buenos Aires las atenciones de que les hicieron objeto a su llegada.

El día 7 del corriente el Jockey Club ofrecerá a los aviadores españoles un almuerzo en el local del Hipódromo Argentino, asistiendo el Embajador de España, señor Mantu, y el General Millán Astray.

BUENOS AIRES, Abril 5. (AP)—Los aviadores españoles Ignacio Jiménez y Francisco Iglesias, que llegaron ayer al aeródromo "El Palomar", procedentes de Montevideo, en el aeroplano "Jesús del Gran Poder", continuando los vuelos que se proponen realizar por casi todas las repúblicas americanas, permanecieron casi toda la mañana en sus habitaciones del hotel "Plaza".

Al mediodía recibieron a algunos amigos y a distintas delegaciones de la colectividad española, que tiene una enorme importancia en este país.

Cerca del hotel donde se alojan los aviadores existe un numeroso grupo apostado desde muy temprano, con el fin de tener la oportunidad de verles salir del edificio y todas las conversaciones giran alrededor del magnífico vuelo que están llevando a cabo los pilotos y de las excelentes condiciones de los motores de fabricación española.

Son muchos los festejos que se preparan en honor de los aviadores y el Jockey Club ha cordado un programa de carreras para el domingo próximo en honor de los pilotos denominando las diferentes pruebas con los nombres de "Capitán Jiménez", "Capitán Iglesias", "General Millán Astray", 'Ramón Franco' "Plus Ultra' y reservando a la prueba clásica el nombre de "Jesús del Gran Poder".

UN CONSORCIO DE LOS ARROCEROS ESPAÑOLES

Propaganda en favor del arroz de Valencia

BARCELONA, abril 5. (AP).—Los productores de arroz, que han constituído un consorcio, han acordado realizar una intensa propaganda, primero en España y después en el resto del mundo, a fin de aumentar el consumo de los arroces valencianos, enviando cocineros expertos a los hoteles españoles y después a otros países, para preparar el arroz conforme a los métodos y sistemas exquisitos que posee Valencia y que han hecho ese guiso famoso en los anales culinarios.

Por otra parte la Unión de Conserveros de Valencia se ha dirigido al Gobierno pidiendo que haga gestiones con el fin de que cesen las dificultades arancelarias que ponen los Estados Unidos a los pimientos morrones y otras distintas conservas.

LA DIMISION DEL SEÑOR BERNABEU

Era delegado de España para las reclamaciones a Méjico

MADRID, abril 5. (AP) Una Real Orden admite la dimisión del cargo de delegado de España en la Comisión Mixta de reclamaciones a México, al señor Antonio Bernabeu.

LANGSNER Y LOS UNIVERSITARIOS

Ofreció en el club una sesión interesante de telepsiquia

UNA sugestiva velada ofreció ayer el Club Universitario de Cuba a sus asociados, con ocasión de la visita del hipnotista Langsner, siendo muy celebrados sus diversos experimentos de telepatía.

Con el Presidente del Club Universitario doctor Miguel A Aguiar ocuparon el estrado presidencial los doctores Francisco M. Fernández, Santiago Verdeja, Juan Antiga, Luis Machado, López Silvero, Fernández (Serafín), Gustavo Pino y el señor José Kates, con el dinámico Secretario social doctor Julito San Martín.

Todo el confortable patio de la simpática Institución fué ocupado por selecta concurrencia, alhajado el concurso por distinguidas damas y señoritas.

Hecha la presentación de Langsner por el doctor Aguiar, utilizando los los gentiles servicios de los señores Castro (Juan) y el ingeniero José Caminero, fueron vertidas del inglés las frases del actuante sobre el diverso alcance y señalada utilidad que pueden lograrse de tan eficaces conocimientos, reiterando lo erróneo de algunos conceptos vulgarizados, especialmente los fatalistas, hoy mandados retirar.

Complemento de quella explicación fueron sus experimentos de trasmisión del pensamiento para determinar las personas cuyos nombres habían sido escritos previamente, así como los de sugestión individual y colectiva, amén de extender éstos a los bravos gallos que supo inmovilizar, totalmente.

El doctor Julio San Martín cerró la grata velada dando a Langsner — en nombre del Club Universitario — expresivas gracias por su gentileza con los asociados, que premiaron las mismas con reiterados y frecuentes aplausos.

VIGIL ANTE ACUSADO

Manuel Hernández Corrales, pintor y vecino de San Carlos núm. 15, denunció a la policía, que había sido vejado por el vigilante 750, Alfredo Arrieta, al tratar de que le hiciera efectiva una cuenta de 23 pesos que le adeuda.

MULTAS POR USAR COLORES OFICIALES DEL DEPARTAMENTO DE OBRAS PUBLICAS

Los Secretarios de Obras Públicas y Hacienda conferenciaron con el fin de establecer un sistema de contabilidad uniforme

EL NUEVO EDIFICIO DEL AYUNTAMIENTO DE GUANAJAY

La inauguración del mismo, a la que ha sido invitado el doctor Céspedes, tendrá lugar el día 5 de mayo próximo

El Hon. Sr. Presidente de la República, ha firmado un decreto a propuesta del doctor Carlos Miguel de Céspedes, disponiendo que en los automóviles y camiones de la Secretaría de Obras Públicas, se continúe usando como distintivo el color gris con una franja roja, e igual color con dos franjas rojas para el material rodante de los contratistas de dicha Secretaría, cuyo distintivo se estimará de carácter oficial, y por tanto sólo puede usarse en esos casos.

Por el referido decreto se prohibe el uso de esos colores o distintivo oficial para los particulares, dándose un plazo de treinta días para que se sustituyan esos colores en aquellos automóviles o camiones que los usen en la actualidad, y se señaa una multa de 25 pesos para los infractores de lo dispuesto, que persistieran en mantener sus vehículos pintados en esa forma. En caso de reincidencia la multa será doble, prohibiéndose además la circulación de los carros hasta que cumplan lo dispuesto.

CONFERENCIO CON EL DR. CESPEDES EL SECRETARIO DE HACIENDA

En la mañana de ayer celebraron una extensa entrevista el doctor Carlos Miguel de Céspedes y el doctor Gutiérrez de Celis, Secretarios de Obras Públicas y Hacienda, respectivamente. Trataron ambos Secretarios sobre el establecimiento de un sistema de contabilidad uniforme, que se llevará en las Contadurías de ambos Departamentos, en relación con los ingresos y egresos del Fondo Especial de Obras Públicas.

LA INAUGURACION DEL NUEVO EDIFICIO DEL AYUNTAMIENTO DE GUANAJAY

En la mañana de ayer, acompañados del representante señor Martín Mora, saludaron al doctor Céspedes los señores José Manuel Mora, Alcalde municipal de Guanajay; Juan Pérez Piedra, Alcalde de la Cárcel de dicha ciudad; Mauro Suárez, Administrador de la Zona Fiscal; y el doctor Estrada, presidente de la Juventud Liberal, para invitarlo a la inauguración del nuevo edificio del Ayuntamiento de aquella localidad, que se celebrará el día 5 de mayo próximo. El doctor Céspedes agradeció la invitación, manifestándole que su reciente viaje al interior y la necesidad de dedicar todo su tiempo a las obras del Capitolio, probablemente le impedirían tener el placer de concurrir a dicho acto personalmente como era su deseo.

SUBASTA DE CARBON

Ha sido señalada para el día 17 de mayo próximo, a las nueve y media de la mañana, la subasta para el suministro de carbón mineral a todas las dependencias de la Secretaría que utilicen ese producto, durante el entrante año fiscal de 1929 a 1930. Se celebrará esta subasta conjuntamente en el Negociado de Contratos de la Secretaría, y en las Jefaturas de los Distritos provinciales.

RECEPCION DE OBRAS

Se han dado órdenes por el Secretario del Ramo, para la recepción de las obras de reparación que acaban de ejecutarse en la carretera de Guanajay al Mariel, en la provincia de Pinar del Río. Esta es una de las vías muy frecuentadas por los turistas.

EL HOMENAJE DE LA UNIVERSIDAD DE LA HABANA AL DR. BUSTAMANTE

El comité estuvo reunido ayer, examinando la maqueta que ha de servir para el busto. El decorado de la sala Bustamante

El Comité encargado de organizar el homenaje de la Universidad de la Habana al internacionalista Antonio Sánchez de Bustamante, se reunió ayer tarde tratando distintos asuntos relacionados con esta demostración de cariño que se le ha de tributar al ilustre Presidente de la Asamblea Constituyente.

Los comisionados estuvieron examinando la maqueta confeccionada por el escultor Lozano que ha de servir de modelo para el busto del doctor Bustamante que será colocado en la sala que ostentara su nombre en el edificio de la Escuela de Derecho de nuestra Universidad. En esta maqueta aparece el autor del Código de Derecho Internacional Privado, investido con la toga de magistrado de la Corte Suprema de Justicia.

El doctor Gustavo Gutiérrez dió lectura a las bases para el concurso público relacionado con el proyecto de decoración de la Sala Bustamante. El día 15 de este mes se publicarán las bases de esta justa, donde habrá tres premios en metálico, entregándose, además, una medalla de oro al concursante que obtenga el primer lugar.

Todo este trabajo de decoración ha de estar terminado para el día treinta y uno de diciembre de este año pues se desea inaugurar solemnemente la referida sala durante las fiestas del Bicentenario de la Universidad que se celebrará en el mes de febrero del próximo año.

El martes de la semana venidera, y en el bufete del doctor Ricardo Dolz, sito en Empedrado número 5, y a las cinco de la tarde se reunirá nuevamente el comité que está integrado por los doctores Octavio Averhoff, Enrique Hernández Cartaya, Ricardo Dolz, Cesar Salaya, Gustavo Gutiérrez; Francisco Carrera, Justiz Miguel Angel Campa; Juan F. Argüelles; Bartolomé Aulet; José Gómez Mena; Luis Rosainz; Sr. Modesto Morales Díaz; El Conde del Castillo; Sr. Manuel Hierro; Rafael Martínez Ibor; Enrique Alonso Pujol; Juan Antiga; Herminio Rodríguez von Sobotker; Alberto del Junco; Ramiro Capablanca; Sr. Alberto Lamar Schweyer; Carlos M. Calvet; Lincoln S. Méndez; Pedro Martínez Fraga.

EL DESARME EN EL RIFF ACABO

En la zona francesa y la española está casi ultimado

MADRID, abril 5. (AP).—De acuerdo con las informaciones oficiales, el desarme en el Riff, tanto en la zona francesa como en la española ha terminado casi completamente. Los españoles han retirado mas de 80.000 fusiles con otra importante cantidad de material de guerra, mientras los franceses han recogido 45.000 fusiles, muchas ametralladoras y toda clase de municiones y pistolas.

Las armas se restituirán a los ejércitos a que pertenecen.

POR LAS VICTIMAS DE UNA EXPLOSION

En Oviedo se efectuaron funerales por sus almas

OVIEDO, abril 5. (AP).—Se han celebrado en San Andrés de Linares los funerales por las víctimas de la explosión de una mina en el Soton. El Príncipe de Asturias telegrafió su pésame.

EL TIEMPO EN ESPAÑA

MADRID, abril 5, (AP.) — El tiempo estuvo hoy inseguro. La temperatura máxima en España fué de 21 grados en Sevilla y Orense y la mínima de 3 grados bajo cero en Valladolid. La máxima y mínima en Madrid fueron 13 y 2, respectivamente.

CONFERENCIA DEL SR. F. LEQUERICA

Es Secretario de la Legación de Colombia y habló de su país

MADRID, abril 5. (AP)—En la Real Academia de la Historia dió anoche una conferencia el señor Fulgencio Lequerica, secretario de la Legación de Colombia, sobre su país manifestando que es necesario acabar de una vez con la leyenda negra que pesa sobre ella.

Describió la magnífica situación de Colombia entre dos Atlánticos y sus producciones, manifestando que aquella república es ampliamente democrática y con una psicología muy semejante a la de España.

LA FIESTA DEL VIGO F. B. CLUB

Se celebrará esta noche en honor de sus asociados

Hoy a las nueve de la noche celebrará una animada fiesta esta Sociedad dedicada a sus asociados. La laureada rondalla Larpeira, iniciará el programa con la Obertura número 30 de Mozart.

El gran divo Manuel Oty, que incidentalmente se halla en esta ciudad, de paso para New York, en cuya ciudad está ventajosamente contratado, deleitará a la concurrencia, con varias canciones de su extenso repertorio.

También el Cuadro de Declamación del Club, pondrá en escena, el juguete cómico en un acto "Parada y Fonda", en cuya representación tomarán parte los señores José Rañal, Juan Lozano; Benito Estrada y Manuel Ayllón.

Y el gran concertista señor Kittel, Presidente del "Michaelsett Teatro de Berlin, obsequiará a la concurrencia con un preludio en "la" menor de autor anónimo. Finalizará la fiesta con una pequeña parte de baile.

DOS ARCHIDUQUES EN UN AEROPLANO

De Londres a Barcelona han recorrido 1,500 kilómetros

BARCELONA, abril 5. (AP).—Los Archiduques austriacos Antonio y Francisco José de Hapsburgo y Borbón, que viven en esta ciudad, acaban de realizar un viaje aéreo desde Londres, recorriendo 1,500 kilómetros en distintas etapas, en 13 horas y 40 minutos. El aeroplano se detuvo en París, Romilly, Lyon, Nimes, Perpiñan. El aparato que emplearon es un De Havilland con motor de 80 caballos.

PRIMO DE RIVERA IRA A HUELVA

Su visita tiene por objeto inaugurar el monumento a Colón

HUELVA, abril 5. (AP)—El Alcalde ha anunciado que el próximo día veinte llegará a esta ciudad el general Primo de Rivera para inaugurar el monumento a Colón, que se efectuará al día siguiente.

La vispera se efectuarán diversos actos en honor del Dictador, entre ellos una comida a bordo de un crucero de los Estados Unidos y un banquete en el Ayuntamiento.

La inauguración se efectuará a las once de la mañana y por la tarde habrá una recepción a bordo de un buque de guerra español surto en el puerto.

MADRID, abril 5. (AP).—Gene Tunney, ex-campeón de boxeo norteamericano y el periodista de la misma nacionalidad Mr. Lagarce han hecho entrega al Marqués de Estella de la suma de mil dólares con destino a la Ciudad Universitaria.

UN GRAN DEBATE DE LEGISLADORES

El proyecto de seguridad pública debatido en la India

NUEVO DELHI, India, abril 5 (AP).—Hoy hubo un debate violento en la Asamblea Legislativa de la India, acerca del proyecto de Seguridad Pública presentado por el Gobierno, mientras en Meerut se juzga a los comunistas. El Presidente Patel puso fin a la discusión, reservándose su decisión.

El proyecto tiende a dar mayores facultades al Gobierno de la India en lo concerniente a los comunistas y agitadores, a los que podrá deportar en ciertos casos.

GRAN REACCION EN TODA ESPAÑA CONTRA LAS FALSEDADES PROPALADAS

Las Cámaras de Comercio de España se dirigirán a las de todo el mundo haciéndoles ver la falsedad de lo publicado

BARCELONA, abril 5. (AP).—Se está operando una gran reacción en toda España contra las exageraciones y falsedades que se han publicado en el extranjero con ocasión de los ultimos sucesos de este país, lo que ha tenido la virtud de perjudicar en cierto modo los trabajos que se habían realizado para dar el mayor realce posible a las Exposiciones de Sevilla y Barcelona. Debido a la impresión de malestar y de desórden existentes en España que dieron los periódicos de muchos países haciéndose eco de las noticias que les facilitaban las agencias de información, muy distintas de lo que realmente ocurría en este país, el número de turistas que pensaba venir a España ha bajado notablemente.

Sin embargo, se espera que pesará mas en el ánimo de los mismos las manifestaciones de las clases solventes españolas que las invenciones de los elementos revoltosos y enemigos del régimen.

La Cámara de la Industria de Barcelona se ha puesto en comunicación con las demás Cámaras de España a fin de dirigir un documento conjunto a todas las camaras de comercio, industria y navegación de los paises extranjeros, dandoles a conocer la escasísima importancia de los sucesos que se les han abultado exageradamente, manifestando al mismo tiempo que en España reina un ambiente completo de paz, normalidad y trabajo, que son augurios favorables para prever la visita de nunerosos elementos extranjeros que desean conocer el desarrollo industrial, cultural y artístico de España, que ha de evidenciarse de modo singular en las próximas Exposiciones.

CURSO ESPECIAL DE FOTOGRAMETRIA

La vida en la universidad central no se interrumpió

MADRID, abril 5. (AP).—El presidente de la Comisaría Regia de la Universidad Central de Madrid, D. Cecilio Jiménez Rueda, catedrático de Ciencias, ha declarado que la vida científica universitaria no se ha interrumpido un solo instante, como lo demuestra el curso para extranjeros de la clase de Fotogrametría que se abre hoy y otras varias.

La Comisaria Regia que se reune a diario para practicar la información que someterá al Gobierno a fin de que aplique sanciones y adopte las medidas que crea pertinentes, está recibiendo numerosas cartas de alumnos, los cuales protestan de su no participación en los alborotos de Madrid y presentan distintos certificados para demostrar su inocencia.

Dícese que se simplificarán los traslados de las matriculas, en vista de que son 22,000 los expedientes que tiene que revisar la Comisaria.

HOMBRE MUERTO EN MANZANILLO

El cadáver fué hallado junto a la vía férrea. Es desconocido

MANZANILLO, Abril 5. — DIARIO. — Habana. — En el kilómetro 41, a dos metros de la línea férrea, fué hallado el cadáver de un hombre desconocido, al parecer trabajador, sin que presentara lesiones externas. Practicada la autopsia resultó haber muerto de neurisia resultó haber muerto de aneuris

BANQUETE AL GOBERNADOR BARCELO

MANZANILLO, abril 5. — DIARIO. — Habana. — A su regreso de Campechuela el Gobernador de Oriente señor Barceló, ha sido obsequiado con un banquete en el hotel Edén, por la Asociación de Ganaderos, al que asistieron las autoridades y representaciones del Comercio y la Banca.

CORRESPONSAL.

TRABAJOS PARA LA EXPOSICION

Los enviaron los alumnos de Bellas Artes de Málaga

MALAGA, abril 5. (AP).—En la Academia de Bellas Artes se ha inaugurado una exposición de los trabajos que enviarán los alumnos de la Escuela de Artes y Oficios malacitana a la Exposición Ibero-Americana de Sevilla, figurando muchos objetos de cerámica, encuadernaciones, bordados y hierros forjados.

EL DESCENSO EN LA TEMPERATURA

En las regiones del Norte se siente un frío intenso

MADRID, abril 5. (AP).—El tiempo primaveral que se disfrutaba en España días pasados ha cambiado comenzando a sentirse frio en algunas regiones. En el propio Madrid la temperatura ha descendido a cero grados, siendo mucho mas intenso el frio que se siente en las regiones del Norte de la Peninsula.

M.E.C.D. 2016