SECCION 1ª

El DIARIO DE LA MARINA es el periódico más antiguo de Cuba. Fué fundado en el año mil ochocientos treinta y dos. Servicios especiales de España.

DIARIO DE LA MARINA

Miembro de The Associated Press. Esta queda autorizada para usar nuestros servicios y noticias de información. Hilo directo con New York.

SECCION 1ª

AÑO XCVII.—NUM. 63 Acogido a la Franquicia Postal LA HABANA, LUNES, 4 DE MARZO DE 1929.—SANTOS HORACIO Y CASIMIRO TIEMPO PARA HOY: Bueno. EJEMPLAR.—5 CENTAVOS

Estalla en Méjico una Grave Revolución y Calles es Llamado al Servicio Activo

CON UNAS CEREMONIAS SENCILLAS PERO IMPONENTES TOMARA POSESION MR. HOOVER

La ceremonia de hoy convertirá al hijo de un herrero cuáquero en jefe de una gran nación

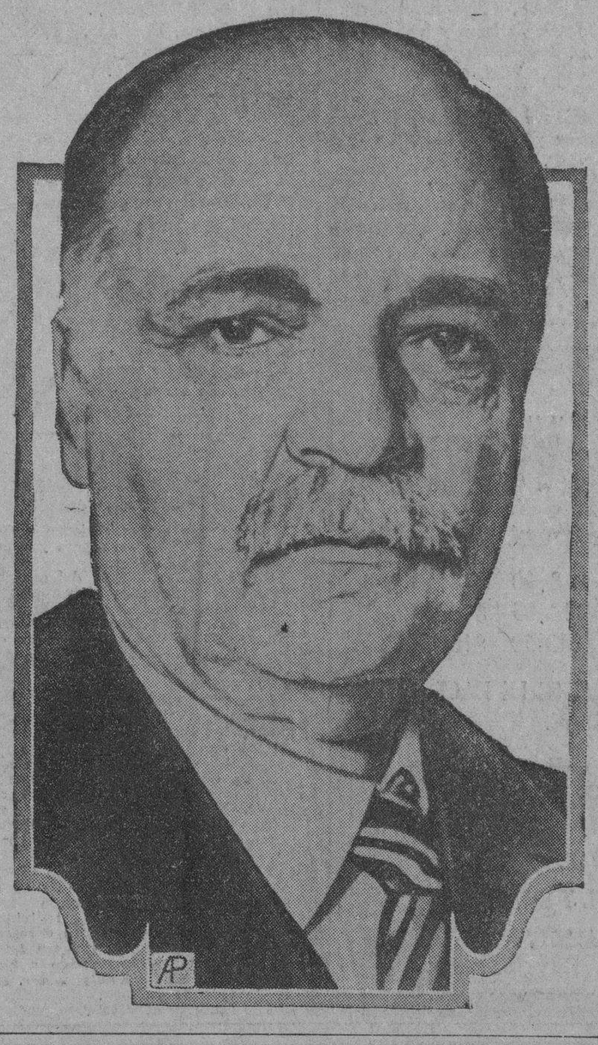

WASHINGTON, marzo 3 (A. P.)—William Howard Taft, presidente del Tribunal Supremo de los Estados Unidos, realizará mañana una breve ceremonia en la plaza del Capitolio y en virtud de ella, el hijo huérfano de un herrero cuáquero se convertirá en presidente de los Estados Unidos. Terminada esta ceremonia, Calvin Coolidge, que ha sido jefe de la nación durante siete años, se dirigirá a poca distancia de la Casa Blanca, a la estación Unión, para tomar el tren que ha de llevarle a su tranquilo retiro de Northampton.

Esta noche se completaron los preparativos para el cambio de administración del Gobierno norteamericano. Millares de personas continúan llegando a esta capital, procedentes de todos los lugares de la Unión, las que, contrastando con el día de ayer, encontraron en Washington un hermoso día de sol. Las calles que ayer estaban cubiertas de agua y nieve, hoy secas, se vieron invadidas por numerosos visitantes.

Parece no preocupar a nadie el pronóstico que se hizo ayer por el Weather Bureau anunciando probable lluvia para mañana, y las personas encargadas de los preparativos, en vista del profundo azul del cielo durante todo el día de hoy, confían en que el gran espectáculo de mañana no se verá interrumpido por la lluvia.

Los hoteles se encuentran abarrotados y constantemente aumenta el número de los que buscan alojamiento en esta ciudad.

Los planes para la inauguración son sencillos, pero impresionantes. Mr. Hoover irá a la Casa Blanca desde su residencia, a las 10 de la mañana, en un automóvil de palacio, y el senador Curtis también se trasladará a la mansión presidencial desde el hotel Mayflower en un automóvil del Congreso.

El hemiciclo del Senado, donde el vicepresidente electo prestará el juramento, se abrirá a las once de la mañana, y el vicepresidente Dawes ocupará el sillón de la presidencia por última vez. Los miembros de la Cámara de Representantes, al frente de los cuales estará su presidente Nicholas Longworth, ocuparán los escaños del lado Oeste, mientras los del lado Este se destinarán a los senadores, miembros del Cuerpo diplomático y secretarios de Despacho. Entre los senadores, ocuparán asientos el generalísimo del ejército Charles P. Summerall, el amirante Charles F. Hughes, jefe de las operaciones navales y el mayor general, jefe de la infantería de Marina, John A. Lejeune, que abandonará el cargo dentro de varios días. El Tribunal Supremo, revestido con sus togas, ocupará el lugar de costumbre, que se encuentra también en el lado Este.

El vicepresidente electo penetrara en el hemiciclo por la puerta Sur, precedido del consiguiente anuncio y ocupará un escaño a la izquierda de Mr. Dawes. El presidente Coolidge tendrá un asiento frente al oficial del Senado, al igual que Mr. Hoover.

El vicepresidente Dawes, que inició sus labores en el Senado hace cuatro años denunciando su reglamento, administrará el juramento al senador Curtis, pronunciando acto continuo un discurso de despedida al que seguirá otro de Mr. Curtis, con motivo de su toma de posesión.

Terminadas las ceremonias en el Senado, el presidente Coolidge y Mr. Hoover serán escoltados hasta el despacho del presidente, donde Coolidge, jefe todavía del Estado, despachará los últimos asuntos que le esperan, y desde allí se trasladarán ambos a la tribuna inaugural para la jura de nuevo Presidente.

Al llegar a la tribuna los presidentes saliente y entrante ocuparán los asientos que les están reservados y cerca de ellos los magistrados del Tribunal Supremo, el Cuerpo diplomático y los demás funcionarios que deben participar en la ceremonia. Poco después el presidente del Tribunal Supremo Mr. Taft, ex presidente de la República, administrará el juramento requerido por la Constitución y el presidente Hoover dará lectura a su mensaje inaugural al país, hecho lo cual mister Hoover regresará a la Casa Blanca como dueño de ella y después de almorzar presenciará el desfile de las tropas y de la manifestación cívica desde la tribuna erigida frente a la mansión presidencial.

En el desfile, que tardará dos horas, figuran secciones militares y civiles, suponiéndose que participarán en ellas unas 10.000 personas.

Las condiciones del aeródromo Bolling, donde se encuentra estacionada una escuadrilla de aeroplanos, que volará mañana sobre Washington, habían mejorado hoy grandemente. Si el tiempo continúa siendo favorable cien aeroplanos y el dirigible Los Angeles maniobrarán en el aire durante las ceremonias de la toma de posesión.

H. Hoover almorzó ayer con los que han sido por él seleccionados para formar su gabinete

WASHINGTON, Marzo 3.—(AP)—Hoy se reunieron en la residencia de Mr. Hoover, en la calle S. de esta ciudad, todas las personas que a partir de mañana formarán parte del gabinete, almorzando en compañía del futuro jefe del Estado; pero no se trató de cuestiones relacionadas con el gobierno, difiriendo tales asuntos para el consejo que se celebrará el martes a las 10 y 30 de la mañana en la Casa Blanca. El único miembro de la familia oficial de Hoover que no concurrió al almuerzo fué Henry L. Stimson, quien no podrá llegar a Washington desde las Filipinas, para hacerse cargo de la secretaría de Estado antes de fines del presente mes. Mientras tanto, según se dijo hoy, Frank B. Kellogg, continuará al frente de la Secretaría.

Dos de los que asistieron al almuerzo de hoy son viejos servidores de la Administración, a la que prestan servicios desde hace ocho años y continuará uno de ellos prestándoselos por cuatro años más, que son Andrew W. Mellon, Secretario de Hacienda, y James J. Davis, Secretario del Trabajo, ambos de Pittsburgh. Después del almuerzo se anunció que Mr. Davis había consentido en permanecer en el Gobierno, pero sólo durante un año más para completar ciertos planes que ha iniciado Coolidge.

Mientras el presidente electo Hoover celebraba sus entrevistas con los que han de ayudarle en las tareas del Gobierno numerosas personas pasaron por la Calle S y muchas de ellas estuvieron estacionadas horas y horas con la esperanza de poder ver al nuevo Presidente.

Hoover abandonó el lecho muy de mañana, como tiene por costumbre y desayunó poco después de las ocho antes de algunos de los demás miembros de su familia estuvieron levantados. Después de desayunar conferenció con Larry Richey, uno de sus secretarios, tratando de algunos detalles de l ainauguración y después se vistió para ir a la iglesia.

Mr. Hoover y su esposa salieron precipitadamente de la casa a las 10 y 45, tomando un automóvil para ir al templo y al saludo de los policías contestó Hoover con una sonrisa.

El presidente Coolidge y su esposa asistieron a los servicios religiosos en la primera iglesia congresional, a donde concurrieron todos los domingos desde que residen en la Casa Blanca. Mr. Hoover y señora asistieron a la iglesia de Los Amigos, a la que continuarán concurriendo durante su estancia en la mansión ejecutiva. Coolidge tuvo hoy varios gobernadores de visita durante el te de la tarde y para esta noche ha invitado al presidente electo, al vicepresidente electo Curtis a Mr. Edward E. Gann, a las esposas de los dos primeros y a la hermana del último, para que cenen con él en la Casa

VEASE información complementaria en la página QUINCE.

President
HERBERT HOOVER

La Distribución de los Pagos Alemanes

Se hará hoy la sugestión de que se cree un patronato

Existen temores de que sea disuelta la C. de Reparaciones

PARIS, marzo 3, (AP.) — En la noche de hoy se decía que una de las principales sugestiones que probablemente hará mañana uno de los subcomités a los expertos de las reparaciones, se refiere a la creación de un patronato encargado del cobro y transferencia a los aliados de los pagos en efectivo que haga Alemania y también de pseparar el lanzamiento a los mercados de las emisiones de bonos internacionales para negociar la parte de las anualidades alemanas.

Se abrigan ciertos temores en Francia y otros países allados, en vísperas de la cuarta semana de trabajos de los expertos, con relación a la posibilidad de que sea disuelta la Comisión de las Reparaciones pues una de las pocas cosas que se sabe existe en el ánimo de los expertos es que una corporación de banqueros privados se haga cargo de los asuntos que ha tenido hasta ahora la referida Comisión.

Francia cree que la comisión de expertos se va apartando de su misión de revisar el tratado del cual obtienen los países acreedores sus garantías. Recuerdan los franceses que a proposición no partió del Gobierno de París, sino que éste con la aprobación del país sigue considerando como inmejorable el plan Dawes y continuará pensando así.

Humberto Nobile es el Responsable

La comisión investigadora le atribuye toda la culpa

No hallan justificación alguna para su conducta

ROMA, marzo 3, (AP.) — El informe de la comisión que ha investigado, po rencargo de Mussolini, las circunstancias en que ocurrió el desastre del dirigible "Italia", durante su exploración de los desiertos polares, acusa como responsable al general Umberto Nobile, diciendo que la pérdida del dirigible obedeció a su maniobra y a la composición de la dotación de la nave.

La comisión se muestra unánime en hacer constar que la conducta del capitán Alberto Mariano, piloto, y capitán Filippo Zappi, navegante, no son dignas de censura, sino por el contrario, merecedoras de alabanza.

Estudiando la forma en que salvó su vida el general Umberto Nobile, la comisión dice que su conducta, permitiendo ser el primero en salir de los hielos del norte, abandonando a sus compañeros, no tiene ninguna justificación aceptable y que acaso pudiera justificarse en el hecho de que no estaba en el pleno uso de su razón para darse cuenta del valor y de las consecuencias de su conducta, aun a pesar de haber respondido a una insistente invitación del aviador sueco, capitán Lundborg.

TRES TOMAS DE POSESION HISTORICAS

CLEVELAND

LINCOLN

HARRISON

Con la inauguración de Mr. Hoover como Presidente de los Estados Unidos de América, el día 4 de marzo, un artista de The Associated Press concibió la idea de reproducir, según datos aportados por la historia, las escenas que tuvieron efecto al inaugurarse algunos de los más preeminentes antecesores de mister Hoover. Su trabajo se presenta en este grabado. En la parte superior figura el Presidente Cleveland. Abajo presentamos a Lincoln, Harrison.

La Revolución en Méjico

Declaraciones de J. S. Azcona

—El Gobierno mexicano caerá pero la guerra, por una combinación de Generales, contra el posible retorno al Poder de Plutarco Elías Calles, será siempre de corta duración—dijo el señor Juan Sánchez Azcona, ex secretario particular del difunto Presidente Madero, y establecido en la Habana desde recientes acontecimientos políticos de su país, en una entrevista que concedió anoche a The Associated Press.

—México está cansado de guerra—continuó diciendo el señor Sánchez Azcona—y por eso no creo que soporte una larga lucha. La contienda será incruenta, y su objetivo será un cambio absoluto en la política y los procedimientos.

El Sr. Sánchez Azcona opina, ante los actuales sucesos de su patria, que se trata de un esfuerzo combinado de los jefes militares para impedir que sea Presidente el Sr. Pascual Ortiz Rubio, ex ministro en el Brasil y ex Secretario del Interior de Obregón.

—Ortiz Rubio es el candidato lógico para ocupar el puesto supremo que dejó vacante la muerte de Obregón, a juicio de Elías Calles—manifestó Sánchez Azcona.—Y evidentemente la combinación militar está ya harta de ver cómo el Gobierno mexicano oscila entre las manos de Elías Calles y el sucesor que este busque, en períodos presidenciales alternos.

Al conocer los despachos cablegráficos—que publica DIARIO DE LA MARINA en otras columnas de esta edición—Informando la toma por el general Aguirre y sus tropas sublevadas de Veracruz Jalapa, Orizaba y otras ciudades, y que Plutarco Elías Calles acaba de ser nombrado jefe del ejército, el Sr. Sánchez Azcona se volvió al grupo de exilados mexicanos que asistían con él a la entrevista, diciendo:

—Pues con esto termina todo. El Gobierno de Portes Gil ha caído. Calles es un político, no un militar.

La Revolución en Méjico

Entrevista con el Gl. Barragán

El general Juan Barragán, ex-jefe del Estado Mayor del difunto Presidente de México, don Venustiano Carranza, y distinguido caballero mexicano que reside desde hace mucho tiempo en la Habana, donde es muy conocido fué entrevistado anoche.

—Alineándose en las filas revolucionarias los más poderosos e influyentes jefes militares mexicanos, y tomando todos posesión de los lugares más ricos y más estratégicos, no me cabe la menor duda de que buscan la caída de un Presidente al cual se oponen. No tengo información previa a la que me ha sido facilitada por DIARIO DE LA MARINA, pero este movimiento no me sorprende, ya que he creído, desde el asesinato de Obregón, de que Portes Gil fué hecho presidente provisional solamente con el consentimiento de los poderes militares, y en la inteligencia de que el Presidente constitucional siguiente sería aceptable para éstos. Ortiz Rubio no tiene muchos partidarios entre los hombres de espada, quienes mejor se inclinarían a Gilberto Valenzuela, ex-Ministro en Londres y ex-Secretario del Interior.

—La combinación del grupo obregonista de siempre, o sea los generales Aguirre, Manzo, Topete, Escobar y otros, me prueba que lo de ahora es una consecuencia de la muerte de Obregón, pues a raiz de ésta hubo un pacto, hecho en el castillo de Chapultepec, por el cual los jefes militares y el entonces Presidente Elías Calles acordaron quien sería el próximo presidente constitucional. Parece que el pacto no ha sido cumplido, y por eso los generales quieren forzar al gobierno a aceptar el hombre que ellos imponen.

—Si las noticias trasmitidas por The Associated Press son ciertas—terminó diciendo el general Barragán—se puede anunciar que los cerebros y las fuerzas militares mexicanos respaldan este movimiento, y que el pueblo no se lanzará a apoyar al gobierno, porque México es actualmente una cosa muy distinta; el pueblo, hambriento, harto de luchas, está dispuesto a aceptar lo que la fuerza de otros le impongan.

BAJO LA JEFATURA DE JESUS MARIA AGUIRRE SE HAN APODERADO DE VARIAS CIUDADES

Veracruz, Nogales, Jalapa, Orizaba, Perote y Otras Más Han Caído en Poder de los Rebeldes de Aguirre

Las noticias recibidas en Palacio informan que los rebeldes dominan cosi todo el estado de Veracruz, existiendo un foco en el de Sonora

CIUDAD MEXICO, marzo 3 (AP.)—(A las 10 y 20 de la noche).—Esta noche ha sido establecida la previa censura federal en todo Méjico.

RESUMEN DE LA SITUACION REVOLUCIONARIA

CIUDAD MEXICO, marzo 3. (AP.)—Una revolución que parece ser muy grave ha estallado simultáneamente en regiones de México, muy separadas unas de otras.

El general Jesús María Aguirre, comandante militar del Estado de Veracruz, acaudilla las tropas de guarnición allí, sublevadas contra el Gobierno del Presidente Portes Gil. Casi todo el Estado se encuentra en manos de los rebeldes, que han cortado Ciudad México del Golfo y han llevado la revolución a ochenta millas de la capital.

Mientras, en el Estado fronterizo de Sonora, al Norte, el general Fausto Topete ha levantado la bandera de rebeldía. Noticias llegadas a Nogales dicen que por lo menos otros seis Estados también han sido teatro de pronunciamientos revolucionarios. Se tiene entendido que la finalidad de éstos es poner en el Poder a Gilberto Valenzuela, ex-Ministro de México en Inglaterra.

En la capital, Portes Gil ha convocado una reunión especial del Gabinete y otra del Consejo de Guerra. Entre los llamados serán el general Plutarco Elías Calles, ex-Presidente de la República. En toda la nación se ha movilizado con rapidez las tropas federales. Por estar cortadas las comunicaciones ferroviarias y telegráficas, en la capital no se sabe lo que está ocurriendo fuera de ella.

Hasta hoy por la tarde la Embajada de los Estados Unidos no ha podido comunicarse con el Embajador Morrow, quien con su familia y el aviador Lindbergh se encuentra en Cuernavaca. Hasta ahora nada indica que Mr. Morrow y familiares no puedan regresr a Ciudad Méjico.

Varios norteamericanos que tienen sus familias en Veracruz, están haciendo esfuerzos desesperados para conseguir aeroplanos que los lleven a reunirse con ellas, en vista de que las demás comunicaciones están cortadas.

La sesión del Consejo de Guerra se está celebrando en Chapultepec, la residencia presidencial, a la que afluyen informes de toda la República.

El presidente ordenó esta noche al comandante del aerodromo de Valbuena, que todos los aviadores militares estén listos para salir hacia el frente, con sus aparatos, en cualquier momento.

LOS HOMBRES DE LA HORA

CIUDAD MEXICO, marzo 3. (AP.) El general Jesús María Aguirre, caudillo de la revolución de Veracruz, peleó junto al Gobierno contra los revolucionarios delahuertistas en 1923. Se le llama "el héroe de la batalla de Ocotlán", donde sus tropas indias pasaron un río a nado, para tomar por asalto las fortificaciones rebeldes junto al río Lerma.

El general Francisco R. Manzo, jefe de la rebelión en Sonora, es un veterano de muchas campañas que conoce bien todo el país. En Sonora fué mucho tiempo jefe de los indios yaquis, muy temibles guerreros.

El Secretario de la Guerra, general Joaquín Amaro, al que le fué extraído un ojo hace días, debido a la lesión causada por un pelotazo que recibió jugando al jai alai, hoy abandonó su lecho para dirigir las operaciones federales.

Entre las figuras principales reunidas esta noche en el Palacio de Chapultepec, está el doctor Aaron Sáenz, Gobernador de Nuevo León y quien el viernes se retiró de la convención de Querétaro, en la que apareció como aspirante a la postulación presidencial.

Los primeros informes revelan que la revolución estaba muy bien preparada, coordinándose todo para que los distintos movimientos fuesen simultáneos.

El general Aguirre ordenó el sábado la movilización general en Veracruz, de todas las tropas federales, "para hacer maniobras". De este modo las tenía sobre las armas cuando estalló hoy la rebelión.

LO QUE DICE DE LA HUERTA

LOS ANGELES, California, marzo marzo 3. (AP.) — Adolfo de la Huerta, jefe revolucionario mexicano, declaró hoy aquí, donde vive, que aunque sabe que en México ha estallado otra revolución, no tiene noticias directas del golpe.

VEASE información complementaria en la página TRES.

Programa de la Inauguración de Mr. Hoover

WASHINGTON, marzo 4, (Lunes), (AP.) — El programa oficial definitivo para la inauguración del Presidente Hoover, será hoy el siguiente:

11 de la mañana.—El Presidente Coolidge y el Presidente Hoover, con sus esposas, y el Senador, Vicepresidente electo, Mr. Curtis, con su hermana, la señora Edward Gann, saldrán de la Casa Blanca para el Capitolio.

12 del día.—El Senador Curtis jurará como Vicepresidente en el Senado.

1 de la tarde.—El Presidente del Tribunal Supremo, William H. Taft, tomará juramento constitucional a Mr. Hoover, quien pronunciará su discurso inaugural.

1 y media de la tarde.—El Presidente Hoover y su esposa, y el Vicepresidente Curtis y su hermana, volverán a la Casa Blanca, para el almuerzo, mientras el Presidente Coolidge y su señora se dirigirán a la Estación Unión, donde les aguardará el tren de Northampton, Massachusetts.

2.—Formación de la parada militar.

2 y 15.—Comenzará la parada aérea.

2 y 30.—Comenzará la parada militar ,por la Avenida de Pennsylvania.

2 y 45.—El Presidente Hoover, esposa y séquito, ocuparán la glorieta presidencial, para presenciar desde ella el desfile militar.

4 y 30.—El Presidente y su esposa volverán a la Casa Blanca, haciéndolo el Vicepresidente Curtis a su residencia, en el Hotel Mayflower.

8 de la noche.—Grandes fuegos artificiales en los terrenos del Monumento.

9 de la noche.—Baile de caridad en el Auditorium, asistiendo el Vicepresidente Curtis y su hermana.

LLEGARON AYER LOS MEJICANOS

Volaron desde Ciudad Méjico a Washington en dos etapas

WASHINGTON, marzo 3, (AP.)—Los aviadores mexicanos Joaquín González Pacheco y C. E. McMillin, llegaron a las 3:20 de la tarde de hoy al aeródromo Bolling, procedentes de Ciudad México, en el aeroplano "Capitán Carranza". Hicieron el vuelo desde Crewe, Virginia, donde aterrizaron anoche por causa de la interrupción del motor, en poco más de una hora.

Los aviadores mexicanos vinieron acompañados desde Virginia por otro aeroplano pilotado por el comandante Howard C. Davidson, comandante del aeródromo Billong, que había hecho un vuelo hasta Crewe con un propulsor para reemplazar el que se les había averiado a los mexicanos.

Fueron recibidos por un grupo de funcionarios de la Embajada mexicana y se trasladaron inmediatamente a la Embajada.

Las Temperaturas en Diferentes Ciudades

VERACRUZ, marzo 3 (A. P.)—Las temperaturas máximas en las principales ciudades del mundo fueron hoy las siguientes:

	Fahrenheit	Centigrado
N. York. .	48	8.8
Was'ton. .	52	11.1
Londres. .	33	0.5
París. . .	43	6.1
Niza. . .	52	11.1

TEMPERATURAS LOCALES

Durante las últimas 24 horas se han registrado en la Habana, las siguientes temperaturas en centígrados:

Máxima: 30-6.
Mínima: 20-3.
Media: 25-4.

PAG. EDITORIAL (14).

EDITORIAL: Racionalización industrial.
GUGLIELMO FERRERO: Una gran paradoja política.
GABRIEL CAMPS: Unión Anglo-Sajona.
TIBURCIO CASTAÑEDA: Otro supuesto "Pacto secreto".
ATANASIO RIVERO: Comidilla.

EL REY BORIS ESTA CERCADO POR LA NIEVE

SOFIA, Bulgaria, marzo 3, (AP.)—El rey Boris se encontraba bloqueado hoy por la nieve en su palacio invernal de Sitniakovo, en Samokov, a 60 millas de esta capital. Todos los asuntos públicos se encuentran suspendidos, mientras numerosos aldeanos se dedican a limpiar la carretera con el fin de que el rey Boris pueda llegar cuanto antes a la capital.

En los últimos días cayeron copiosas nevadas en todo el país y se reciben noticias dando cuenta de que muchas personas perecieron heladas.

RADIO Y ELECTRICIDAD Pág. 5
VIBOREÑAS Pág. 9

NOTICIAS QUE INTERESAN A LOS CHAUFFEURS Y AUTOMOVILES CIRCULADOS en la página 17.

DE LA VIDA CIVIL: CARCEL Y VIVAC Y SOCIEDADES ESPAÑOLAS Pág. 18

M.E.C.D. 2016

PARA ELLOS Y PARA ELLAS

Consultorio por la Doctora Herminia Planas

Secretos de una Parisiense Conócete a ti misma

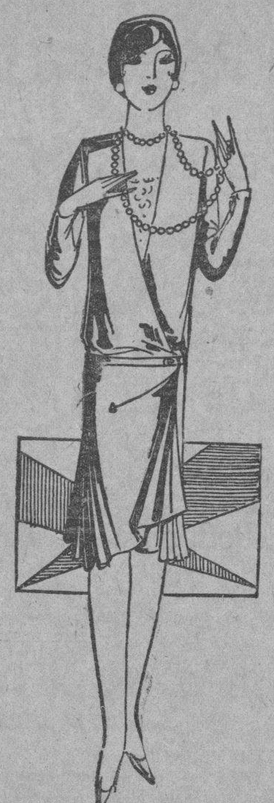

Estimada amiga:

Alguien me preguntaba hace días si era cosa absolutamente prohibida para las señoras de caderas muy anchas, el uso del cinturón. No es precisamente el cinturón, en sí, lo que desfavorece, sino cuanto se trata de color en contraste con el vestido o demasiado ancho. En cambio un cinturón de la misma tela del vestido y estrecho, contribuirá al mejor efecto de la toilette.

Suya,

LETICIA.

MI PAÑUELITO BORDADO

Mi pañuelito bordado
era de un color subido:
¡mi pañuelito está pálido,
mi llanto lo ha destenido!...

Cuando fuí a lavarlo al río,
toda el agua se amargó;
¡un bambú que antes reía,
desde entonces sollozó!...

Para que al sol se secara,
lo tendí sobre un rosal;
¡todas las rosas murieron
como heridas de un gran mal!...

Por la noche me empiné
y lo colgué de una estrella...
¡La estrella tembló, tembló,
y al fin perdió su luz bella!...

¡Mi pañuelito bordado
es más chico que mi amor!...
¡Mi pañuelito bordado
va regando mi dolor!...

Emma Pérez TELLEZ.

MARUQUITA, Ciudad.—Ira Use usted la "Loción Madame Lucie" polvo de arroz encima. Esto hace que la piel del cuello y brazos se vaya blanqueando poco a poco. Puede adquirirla en Industria 111, "Maison Lucie" —2da. Use un depilatorio ya preparado, que son menos inofensivos que aquellos que se hacen en casa. Una fórmula de éste, por si no quisiere comprarlo: Hidrosulfato de sosa, 50 partes; almidón, 25 partes y óxido de zinc, 25 también. Se le añade agua y se forma una pasta blanda que se extienda sobre la piel. Se la deja sólo diez minutos y se lava con mucha agua para que se ablande y desaparezca llevándose consigo el vello

CURIOSIDADES

Un animal muy curioso es el pececillo llamado "soplador", el cual al aproximarse al peligro se infla en pocos segundos hasta aumentar en cuatro y cinco veces el volumen de su cuerpo, de modo que no puede ser tragado por otro pez. Este inflamiento se efectúa mediante agua o aire.

El queso no se endurece si después de cortar la parte que se vaya a consumir se cubre la superficie que queda al descubierto con un poco de manteca, recubierta por una servilleta.

Las tumbas de los Coptos, en Egipto, tienen exteriormente el aspecto de una casita. Tres veces al año las familias de los que en ellas están enterrados se reunen en su interior para celebrar una comida en común.

A título de rareza cómica reproducimos el principio de una composición escrita, muy seriamente, por un alumno de tercer grado:

"Cuando Cristóbal Colón vio la tierra, subió al palo mayor de la nave Santa María, y, advirtiendo a un hombre que por sus vestiduras parecía ser el rey del país, le gritó con toda su fuerza:

—¿Es aquí América?

—Sí, almirante—respondióle el rey, y dándose vuelta hacia sus súbditos, les dijo: "Amigos míos, hemos sido descubiertos. No nos queda otro remedio que vender muy caras nuestras vidas".

INTERESADO —Pida un paquete de Manzanilla de Mahón a la "Casa Wilson", Obispo 52, o por el teléfono A-2298. Si vive dentro de la ciudad (que no lo especifica su carta), creo que le mandarían la manzanilla a su casa.

PENSAMIENTOS

La gente cree que el talento nos lo da Dios y que la tontería es cosa nuestra; que lo bueno nos sucede por nuestra suerte, y lo malo, por nuestra culpa.—J BENAVENTE.

—La prensa es el faro luminoso a cuya brillante luz se distinguen clara y distintamente los abismos de la sima política.—RODRIGUEZ SOLIS

—Cuando el error se introduce en las ciencias, éstas se purifican con la sangre y entonces el patíbulo es sagrado.

—La proverbial fidelidad de los antiguos fámulos va siendo una moneda prohibida, cuya circulación no se permite.—GREGORIO ROMERO LARRAÑAGA.

—En las guerras de invasión las Jornadas son la conquista, y la resistencia en las batallas son la victoria. Jamás un paso atrás; nunca demasiados pasos adelante, y siempre todos juntos.—ROS DE OLANO.

PROPIEDADES DEL ALCANFOR

En pequeñas dosis el alcanfor es estimulante, y un buen remedio para combatir el cólera en sus principios, pero si se toma en grandes cantidades, paraliza los centros nerviosos.

ALFONSO —La pomada "Liliana" vale 2 pesos el botecito. Pídala en las mejores boticas de esta ciudad y del resto de la República.

DESAPARICION DE UN LAGO

En el ventisquero de Aletsch (Suiza), a 2,367 metros de altura, cerca del Eggishorn, estaba el pequeño lago de Marjolen, cuyos bellos acantilados reflejábanse en las aguas azules, que todos los turistas iban a admirar como uno de los panoramas más pintorescos.

Hemos dicho que estaba porque, con gran asombro de los moradores del país, desapareció en pocas horas, sin que por de pronto, acertara nadie a explicarse la causa del fenómeno.

Cuando poco después se anegaron las praderas de la comarca de Valais, supúsose que, a consecuencia de una conmoción producida en las profundidades de la tierra que servía de lecho al lago, abrióse una grieta y por ella se precipitaron las aguas.

ENFERMO CRONICO.—La dirección del experto ortopédico de que hablaba en días pasados, es como sigue: Sr. Manuel Sánchez, Monte 333, pasado Belascoaín (Cuatro Caminos). Celebraré que encuentre pronto alivio. Dígale a Sánchez que va en mi nombre.

CURIOSA.—Tiene razón "Cuba Cataluña" no solo es salón de helados y dulcería fina, sino que también es almacén de víveres finos y galletería. Como ve, está en lo cierto. Me parece imposible que no conozca la casa personalmente Le recomiendo los helados y cremas de "Cuba Cataluña", como exquisitos.

INDUSTRIOSO, Ciudad.—El esmalte negro brillante del acero se hace así: Se limpian los objetos metálicos, se sumergen durante 10 segundos en un baño compuesto de 10 partes de sulfato de cobre; 15 de cloruro de zinc; 20 de ácido clorhídrico y 1.000 de agua. Se llama de bronceado este baño y se emplea en frío. Se prepara disolviendo el sulfato de cobre en dos veces su peso de agua caliente y filtrando la solución, caliente aún, en el ácido clorhídrico y el cloruro y se guarda la mezcla aparte. Se hace, además un segundo baño con 1,500 de hiposulfito de sosa; 76 de ácido clorhídrico y 1 000 de agua. Ya bronceados los objetos, se lavan y sumergen durante tres o dos minutos en el baño último de hiposulfito y se lavan después con agua caliente y secan. El baño de hiposulfito debe prepararse por lo menos dos horas antes de usado.

RECETAS CULINARIAS

Lengua a la Parmesana.—Después de lavada y hervida la lengua se le quita el pellejo y se corta en lascas, se echan en la cacerola con muy poca manteca, sal, pimienta y nuez moscada, se cubre con dos cucharones de caldo y uno de vino blanco Cuando el caldo esté reducido a la mitad se colocan en un plato, que resista el fuego, bastante mantequilla, luego queso parmesano y encima lascas de lengua hasta concluir, la última camada se cubre con polvo de pan rallado o galleta, se coloca el plato al horno o entre dos fuegos, teniendo mucho cuidado para que no se queme.

Garbanzos con mantequilla y perejil.—Los garbanzos se tienen en remojo durante la noche anterior, se lavan y se sancochan en agua abundante hasta que estén suaves. En el momento de servirlos se escurren bien y se prepara una salsa de mantequilla y perejil (véase el índice) y bien caliente se le echa por encima a los garbanzos

CAUSAS DE ENCANECIMIENTO PREMATURO

El encanecimiento prematura es cosa que se extiende más cada día. Mucho se dice que una de sus causas es la moderna costumbre de cortar los cabellos, y posiblemente sea verdad, pues que, en Estados Unidos, donde la mayoría de las mujeres lleva el pelo corto en donde se ve mayor número de cabezas jóvenes grises.

Desde tiempo inmemorial se dice que el arrancar las canas las centuplica y, en realidad, si no es verdad esto, sí es cierto que es un recurso muy inficaz el de quitar las canas que volverán a salir después, sólo que frecuentemente más ásperas.

Hay muchas causas de encanecimiento prematura, y entre ellas se cuenta como principal la de herencia. Hay miembros de familias que, desde muy jóvenes, y al parecer con una salud perfecta, encanecen desde los veinte años.

Otra de las causas es la falta de salud. La debilidad, sobre todo después de alguna fiebre prolongada, trae como consecuencia el encanecimiento. En esos casos hay que atacar el mal por la raíz y resulta relativamente fácil contenerlo.

El rizar frecuentemente los cabellos con tenazas calientes es perjudicial a los cabellos, quema la raíz y reseca los cabellos de tal manera que éstos comienzan a perder su color natural y su lustre hasta convertirse a poco tiempo en cabellos blancos, opacos y muertos.

Desde luego, la vitalidad de los cabellos proviene de la del cuero cabelludo, y cualquier cosa que estimule la salud de éste será provechosa para aquellos. El masaje diario de la cabeza estimulará la circulación y es uno de los mejores medios para evitar el encanecimiento, de la misma manera que el cepillar diariamente con todo cuidado los cabellos.

El cuero cabelludo necesita para conservarse sano de aire y de sol. Désele todos los días un baño de sol y de aire, abanicándolo mientras se divide por todas partes en pequeñas guedejas.

Los tónicos estimulantes del cuero cabelludo son buenos, pero no debe tenerse demasiada confianza en sus efectos si no se proporciona, por así decir, una vida higiénica a la cabellera. El siguiente preparado es uno de los que, a decir de los conocedores, detiene por mucho tiempo la aparición de las canas: tres onzas de aceite de almendras dulces, una onza de aceite de romero, treinta y cinco gotas de esencia de clavo. Esto no es una tintura, sino una grasa que alivia la resequedad del casco y de los cabellos.

El cocimiento de salvia ayuda mucho a detener el encanecimiento. La receta es sumamente inofensiva. Pónganse dos onzas de té de salvia seco en una olla de hierro sin estañar, con tres cuartos de agua. Déjese hervir y luego asentar. Cuélese el líquido y póngase otra vez a la lumbre hasta dejarlo reducido a un cuarto. Ya frío úsese como cualquiera otra tintura aplicándolo sobre los cabellos con un cepillito.

Nota.—La pomada LILIANA está muy recomendada para la higiene del cuero cabelludo, en masaje diario.

CHISTES

La ex-viuda (después del primer "agarrón" con su nuevo esposo):

—¡Jamás acabaré de lamentar la muerte de mi primer marido!

—El: ¡Ni yo tampoco!

—¡Doctor, doctor, he perdido un diente!

—¿Del maxilar inferior?

—¡Cá, hombre! De una trompada superior.

MARCAS Y PATENTES

LORENZO S. RUIZ

—En práctica desde 1912—

Edificio Casteleiro, Departamento 401. Oficios, 18 Cable y Telégrafo "TRADEMARK"

Tels.: I-5960 y A-9746.

HABANA

CALLOS

4 tratamientos en callos, juanetes, $2. Le salen a 50 centavos, para dos meses. Martes, jueves y domingos, de 8 a 12 m. Sin abono en otros días, la misma operación $2, sin bisturí, sin dolor, inimitable, Villegas 50. "Alfaro".

1 2 3 4 5 de Mar.

DR. J. HERNANDEZ CALZADILLA

DENTISTA

Especialista en extracciones sin dolor ni peligro en los niños y señoras en estado, con gas o anestesia local. Cura de dientes flojos, Piorrea alveolar. Dentaduras de todas las clases, modernas, sin encías. Trabajos de ortodoncia. Arreglo puentes y planchas partidos o faltas de dientes, dejándolas nuevas. Consultas diarias y días festivos hasta las 10 de la noche.

REINA, 76, BAJOS. TELEFONO A-7537

De Día en Día

"TARTARIN", nuestro contumaz colaborador, es hombre que apenas hay un momento en la vida pública en el que no halle pretexto para sentirse amargado. Para bien debía irse a vivir a la Isla de la Decepción. Estaría allí como el pez en el agua.

Hasta el azúcar, una cuestión tan dulce, da motivos al solitario de Los Pinos para plañir su mal, como puede verse:

"Querido compañero de la sección DE DIA EN DIA, por mí tan leída: Acabo de leer las "Impresiones" de nuestro director en comentario a la proposición que hace el señor Marqués de San Miguel de Aguayo tendiente a resolver o aminorar la crisis azucarera, por el sistema de almacenar el exceso de producción y autorizar sobre esos azúcares una emisión de bonos de curso forzoso. Proposición parecida a esa la hice yo desde las columnas del "Avisador Comercial", cuando fuí su Director. Y diré de paso que fué aquello el primer ensayo que se hizo en el mundo de colocar a un hombre alegre en la dirección de un diario mercantil y financiero, lo cual si no dió el resultado apetecido, se debió a que un periódico, cuando está herido de muerte, no lo salva ni el médico chino. A Don Francisco Cambó o a Hernández Cartaya, con toda su proverbial seriedad y su bien ganada fama de economistas, les hubiera pasado con el "Avisador" lo mismo que a mí, modestia aparte. De que yo hice una proposición análoga, pongo por testigo, entre otros que pudiera recordar repasando la colección, al señor Ignacio Plá, quien, para decir verdad se me mostró contrario. Recuerdo, por cierto, que lo visité en el "Nombre de Dios" ¡Y ni por esas!... Todo esto, no es para quejarme de que no se le diera beligerancia entonces a la idea y ahora sí. Es para dolerme de que nunca se me haya querido dar beligerancia a mí en estas cosas financieras que tanto me gustan, llevado de esa misteriosa inclinación que empuja al músico a pintar cuadros, al pintor a componer canciones, al detallista de víveres a estudiar cuestiones diplomáticas internacionales, etc., etc. ¿Y qué, que uno se deje llevar por esas inclinaciones extraprofesionales?... Yo recuerdo por ejemplo, que si Von Kluk hubiera hecho lo que le aconsejaba desde el paradero del Cerro, un motorista de la línea "Cerro-Parque Central", hubiera ganado la batalla del Marne, con todas sus consecuencias. Sin embargo, estoy seguro de que no le habría prestado la menor atención al plan del motorista, aun habiéndolo conocido a tiempo. La gente es así: tiene los genios clasificados y no los deja salirse de sus casillas. Lo triste es que a veces le toca a uno una casilla de estas donde no se prospera ¡ay a morir sin una peseta!

Le ruego haga llegar esta cuita al público general y a los hacendados en particular y queda suyo afmo. compañero y amigo,

TARTARIN DE TARASCON.
Ex-Director del "Avisador Comercial".

ACUSADO ANTE EL JUZGADO ESPECIAL

Nuevo detenido por la causa por conspiración

Un sólo acusado en la causa por rebelión, que instruye el juez especial, doctor Quesada, fué detenido ayer por los agentes de la judicial, Gayoso, Pérez y Galgueras.

El detenido se nombra José Antonio Corona Ruiz, natural de Cienfuegos, de 20 años y vecino de Corrales 59.

En el registro que los agentes de la judicial practicaron el domicilio de Corona, se encontraron varios documentos y una copia del Alegato Jurídico al gobierno de los Estados Unidos. La existencia de esta nueva copia ha hecho pensar al jefe de la judicial que son numerosas las que se sacaron del documento original, que tan antipatrióticamente se dirigió por un grupo insignificante de cubanos al gobierno americano.

En la policía judicial serán establecido guardias por un grupo de agentes y de subinspectores, encargados exclusivamente de cumplimentar las órdenes que constantemnete envía el juez especial doctor Quesada.

DE ADMINISTRACION

El señor Angel López ha sido designado por esta Administración, Agente del DIARIO en Contramaestre, Mafo. Todos los asuntos relacionados con DIARIO DE LA MARINA en el citado lugar, deben ser tratados con el señor Angel López, por cese del anterior Agente Faustino Carnero.

COMODIDAD Y ELEGANCIA

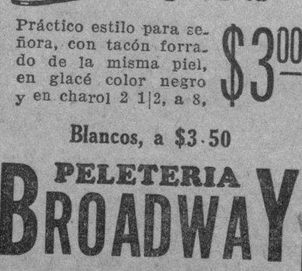

Práctico estilo para señora, con tacón forrado de la misma piel, en glacé color negro y en charol 2 1|2, a 8, $3.00

Blancos, a $3.50

PELETERIA BROADWAY

BELASCOAIN Y ZANJA

Teléfono M-5874

UN BARBERO AMENAZADO

En la Policía Judicial denunció Herminio González Cruz, vecino de Cerro 745, que posee una barbería en el número 713, de la misma calle, donde tuvo necesidad de requerir a un individuo nombrado Francisco Acosta, pero como éste, un hermano y el padre de ambos nombrado Manuel Acosta lo maltrataron de obras, dió cuenta del caso a la Oncena estación de policía. En la noche de ayer, en los momentos que él se encontraba pelando a José Rodríguez, vecino de Tulipán número siete se presentó un individuo nombrado Florentino, que es hijastro de Manuel Acosta, y le dijo a presencia del Rodríguez y de otro operario, que si persistía en acusar a su padrasto le daría muerte, y como el denunciante conoce los antecedentes de ese individuo, teme que lleve a vías de hecho sus amenazas.

Braulio León y Diaz, vecino de Zanja 36, denunció en la Policía Judicial, que envió a la tintorería situada en Manrique, entre Zanja y Dragones, de la propiedad de J. Morandeyra un traje de tela tropical, para que lo limpiara, pero al presentarse a recogerlo, Morandeyra le dijo que se lo había entregado que había ido de parte de él, por lo que se estima perjudicado en la cantidad de catorce pesos.

Una Visión muy Interesante del Problema Cultural de América

Fué dada ayer de modo magistral, en su última conferencia por el ilustre profesor peruano Dr. Víctor Andrés Belaunde

EL PROFESOR BELAUNDE HA SIDO MUY APLAUDIDO

Elogio de la conquista, tras de la que marchaba siempre la Cruz.—Las misiones sólo pensaban en propagación de la Fe

Ayer por la mañana tuvo lugar la segunda conferencia que al público de la Habana ofrecía el profesor peruano señor Víctor Andrés Belaunde.

El tema escogido para la disertación de ayer fué el de "Revisión de los valores de la cultura hispano americana". Fué numerosa la concurrencia que escuchara atentamente la prestigiosa palabra del ilustre profesor.

Comenzó por mantener que el enunciado de su conferencia anunciaba la existencia de una cultura hispano americana y la necesidad de su revisión de los valores que la integraban.

Inmediatamente hizo un estudio del significado del vocablo cultura. Luego estudió como aparecía en distintos pueblos sajones y latinos. Diferencia ambas culturas. A su juicio la primera está integrada por el amor al poder, el perfeccionamiento en la técnica, la economía bien entendida etc. y la latina, también según Belaunde, por la inteligencia, la caridad, y el amor. Aquí citó a Pascal para decirnos que este filósofo francés decía que la belleza era el compendio de la civilización y la cultura.

Para demostración de sus afirmaciones citó el caso del constante perfeccionamiento que experimenta en la actualidad desde un punto de vista técnico, el derecho Internacional, rama solamente en su inicio de las altas especulaciones teológicas de espíritus como el padre Victoria y otros altos ingenios hispanos.

Luego acudiendo al campo de las "belles letres" citó tres obras maestras de Alemania, Inglaterra y España: "Fausto", "Hamlet" y el «Quijote» para llegar mediante un raciocinio habil a decirnos que las dos primeras pudieron haber sido escritas por alemanes o ingleses ya que trataban problemas análogos, mientras que la última solo pudo ser concebida por ingenio español.

Así llegó al momento histórico del descubrimiento y dijo que no eran solo motivos de ambición los que habían guiado a los conquistadores. Luego citó el verso de Heredia, el francés y dijo que los que vinieron con Colón lo hacían inspirados por un "sueño heróico y brutal". Luego hizo elogios de la Conquista tras de la cual marchaba el estandarte de la Santa Cruz. Sostiene que las misiones católicas no tenían otro sentimiento inspirador que al de propagar la fe católica.

Dice que es significativo que la fundación del Derecho Político data de esta misma época. Añade que son los teólogos españoles los primeros que proclamaron la igualdad de las razas ante la Justicia.

Encuentra que Bolívar tenía razón para exigir que este continente se denominase Colombia y que su capital se llamara las Casas en honor del ilustre dominico exaltado por Martí.

Luego entonó un himno en honor de nuestras mujeres que fué muy aplaudido y llegó a la época de la Independencia de este continente.

Dijo que fuera falso que la revolución hispano americana se inspirase en los ejemplos de las revoluciones francesas y estadounidense. Afirma que obedeció a un movimiento racial.

Se interna ahora en el campo de la pura ideología. Habla de los sentimientos que animaron a la falange de pensadores de la época bolivariana. Distingue entre ellos a los que poseían la verdad, según Belaunde.

Luego habla de los pensadores hispano americanos fijándolos con caracteres propios: realistas y positivistas. Tuvo frases de elogios para los primeros, escritores del tipo de Alberdi y Sarmiento y para los segundos no encontró frases bastantes de vituperio.

Excepción de Varona el cubano, y Hostos el puertoriqueño. Dijo que si tuviera tiempo demostraría que estos notables filósofos no fueron positivistas. También negó que Martí lo fuera apesar de la frase aquella de "se ha de recorrer la América, con Bolívar de una mano y Spencer de la otra".

Al llegar a esta parte de su trabajo, dió Belaunde a la atenta concurrencia una visión personalísima de Martí. Nos dijo que era un "embriagado de Absoluto" o lo que es lo mismo, para Belaunde, de Dios.

Luego para terminar con broche de oro, entonó otro himno a nuestras luchas libertarias. Habló de problemas económicos, éticos, etc. y concluyó afirmando que la independencia de Cuba, necesarísima para el cumplimiento de los fines éticos de Hispano América, era una creación espiritual del más alto grado y que por lo mismo debía consolidarse cada vez más en este terreno, aunque para ello "si no hay otro remedio, y se hace necesario entregar la riqueza material, que se la lleven a trueque de conservar nosotros, el alma, porque ella si constituye un valor que siempre nos redimirá, ya que por ella conservaremos íntegras todas las otras facultades que son las que nos hacen verdaderamente grandes".

Fué aplaudidísimo.

SERVICIO AEREO INTERNACIONAL

Por la vía aérea llegaron ayer de Miami Hugo Stein y señora, Melvin F Hill y señora, Minnie P. Griffing y señora, Maud P. Friellen y señora, Edward F. Griffing, Carl E. Erickson, Sidney Trohman, Frank Garlasco y familia, Ana D. Martib, Harry Ponce y familia, William Mc Cullock, Phillip Warton, George Carson, Edward Jelly y familia, Ryron Fay y señora, Edgar Luckenbach.

Por la tarde embarcaron 21 pasajeros todos turistas que regresaron a Miami después de varios días de permanencia en la Habana.

Trajes de Verano

Precios de Apertura

Muselinas	$ 8.50	$16.50
Gabardinas	$14.95	$18.50
Ecuatoriales	$13.50	$16.50

SI NO HAY SU TALLA, SE LE HACE A LA MEDIDA

LA CASA AMERICANA

GALIANO 92

ENTRE SAN RAFAEL Y SAN JOSE

TELEFONO A-3617

Casos y Cosas

ALBRICIAS

Ya, también, en Cuba
tenemos petróleo.
Opinan, al menos,
así los geólogos.
Que una hoya existe
dicen, bajo el Golfo,
de la que nos toca
gran parte a nosotros.
Falta nos hacía
esa hoya a todos,
porque nos hallamos
tan cerca del hoyo!...
¡Que surja, Dios mío,
esa hoya, pronto
porque ya la otra,
(la que yo conozco
con elle y sin hache)
no se sabe cómo,
se ha ido muy lejos
de nuestros contornos!
Ya, también, en Cuba
tenemos petróleo.
Opinan, al menos,
así los geólogos.
Si cierto resulta,
gritemos a coro:
¡Nada puede hundirnos!
¡Cubita es de corcho,
y ha encontrado ahora
su gozo en un pozo.

Sergio ACEBAL.

SUCESOS

En Animas 176 sustrajeron a Octaviano Molina ropas, dinero y alhajas por valor de $200.

En la casa Espada 17 del escaparate que violentaron sustrajeron a Elvira Diaz Rodriguez $8. Ella sospechó de José Otero y María Rodriguez que ocuparon la habitación en que está el escaparate. Los detenidos quedaron en libertad por no comprobarse su culpabilidad.

AL VIVAC UN ESTAFADOR

César del Villar o del Billón, que usa varios nombres y que se apropió de $75 que le dió para que se los cambiara la cajera de la peluquería sita en Obispo 113, de Llorens, fué remitido al Vivac. Según se comprobó en la Sección de Expertos, no es la primera vez que estafa y hurta.

CAMARA FOTOGRAFICA SUSTRAIDA

El vigilante 1596 detuvo en Gloria e Indio a un individuo que se le hizo sospechoso, ocupándole una máquina fotográfica. El individuo se nombra Antonio Valdés Olivares y se comprobó que la Cámara fotográfica se la había hurtado a Mr. John H. Picelli, del hotel Astor, estando valuada en $100.

Fué remitido al Vivac.

VICHY

Manantiales del ESTADO FRANCES

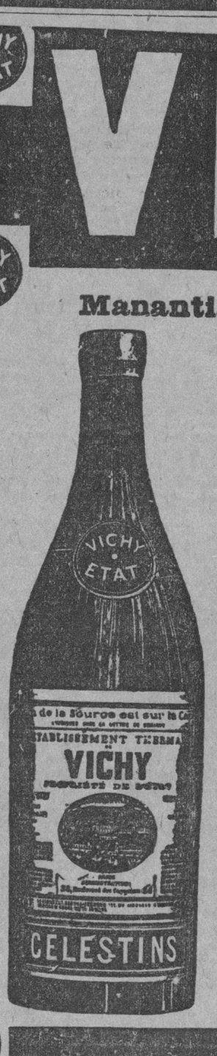

VICHY HOPITAL

Afecciones del Estómago y del Intestino

VICHY CÉLESTINS

LA MEJOR AGUA DE MESA

VICHY GRANDE GRILLE

Enfermedades del Hígado y del Aparato Biliario

1/4 En todos los Cafés VICHY CÉLESTINS VICHY HOPITAL

Aperitivo higiénico - Digestivo ideal.

Dr. Bengué, 16, Rue Ballu, Paris

BAUME BENGUE

Curacion radical de

GOTA-REUMATISMOS NEURALGIAS

De venta en todas las farmacias y droguerías.

Si quiere usted aliviarse del **DOLOR DE GARGANTA** Tome cuanto antes

Miel de Alquitrán de Pino del Dr. Bell

Dr. Gonzalo Pedroso

CIRUJANO DEL HOSPITAL MUNICIPAL DE EMERGENCIA

Especialista en Vías Urinarias y Enfermedades Venéreas. Cistoscopia y cateterismo de los uréteres. Cirugía de Vías Urinarias. Consultas de 10 a 12 y de 1 a 5 p. m. en la calle Avenida de la República, 254. E-16 Indf. 1 Enero.

DR. FILIBERTO RIVERO

Enfermedades del pecho. Radiografía a domicilio.

RADIUM. TERAPIA PROFUNDA RADIOLOGIA Y FISIOTERAPIA

Horas especiales previo acuerdo SIMON BOLIVAR NUM. 127. Telfs. A 2553. M 5973.

DR. PULGARON

Manzana de Gómez 465 Teléfono A-1862

PRIMERA Y SEGUNDA ENSEÑANZA. ENSEÑANZA SUPERIOR Y LATIN

Visitas y Avisos: de 6 a 7.

Dr. P. M. Souza

Garganta, Nariz, Oídos. Hospitales de New York, Viena, Budapest, Habana. San Lázaro 228, de 2 a 4.

LA MAYOR 32 EDIFICIOS 600 EMPLEADOS SARRÁ DROGUERIA ABIERTA TODOS LOS DIAS TODA LA NOCHE LOS MARTES

CARABAÑA

EL PURGANTE MUNDIAL

FARMACIAS DE TURNO

LUNES

Dirección	Teléfono
HABANA	
Máximo Gómez 344	M-4690
San Lázaro y San Francisco	U-6815
Pi y Margall 30	A-2124
Máximo Gómez 44	M-5494
Habana 42	M-4895
Desagüe y Marqués González	U-6939
Padre Varela 227	M-5038
Máximo Gómez 172	M-4992
Ayesterán y Bruzón	U-6919
Ave. de Simón Bolívar 141	M-4050
Ave. de Simón Bolívar 55	M-4466
Zenea y Soledad	U-1693
General Aguirre 36	M-4543
Padre Varela 32	U-6795
Antonio Mª Lazcano 114	M-4774
Rafael Martínez Alonso 41	M-4036
Estrada Palma 36	M-4404
Gral. S. Sánchez Figueras 84	M-5312
Ricla 99	M-5386
Avenida de Bélgica 57	M-4283
Ave. de Bélgica y Zenea	M-4244
Pocito y Oquendo	U-6660
San Miguel y Manrique	M-4977
Manuel Suárez 90	M-4977
VEDADO	
Calle 23 y calle C	F-1246
Calle Quinta Nº 36	F-6218
Calle J Nº 1 esq. a Calzada	F-6128
A. Wilson 130 entre 10 y 12	F-6144
Calle 17 número 330	F-6089
VIBORA	
Gertrudis y Tercera	I-7370
O'Farrill y J. A. Saco	I-7657
10 de Octubre y San Mariano	I-7727
Milagros y Felipe Poey	I-7882
Concepción y San Anastasio	I-7340
Martí y Arnao, Reparto Santa Amalia	I-7409
Concepción y Ave. Acosta	X-2244
San Mariano y Armas	I-7444
JESUS DEL MONTE Y SANTOS SUAREZ	
San Benigno y Zapote	I-7575
Ave. Presidente Gómez 2	I-7475
10 de Octubre 143	M-4330
Santa Emilia y Paz	I-4158
Remedios y San José	I-7358
LUYANO	
Fábrica y Santa Felicia	X-2245
Calzada de Luyanó núm. 3	I-7237
Teresa Blanco Nº 6	No tiene.
CERRO	
Calzada del Cerro 697	M-5256
Churruca 29	I-7550
Salvador y San Quintín	I-7602

NOTA.—Este grupo deberá prestar el servicio público todo el día y la noche de los Domingos siguientes:
Enero 18; Febrero 24; Abril 7; Mayo 19; Junio 30; Agosto 11; Septiembre 22; Noviembre 3; Diciembre 15.

EXCEMICIDA

MADAME SENTOURE

Maravillosa pomada francesa. Infalible para eczemas, herpes, psoriasis, ácido úrico etc. Poderoso específico para llagas, úlceras crónicas. ¡Curas asombrosas! Venta: Sarrá, Johnson, Taquechel. Depósito Máximo Gómez 412. Dr. Morist.

M.E.C.D. 2016

LA ESCUADRA MEXICANA EN VERACRUZ SE UNE A LA REVOLUCION

Plutarco Elias Calles Nombrado Ministro de la Guerra y Jefe del Ejército

Asegúrase Que Los Revolucionarios Quieren Llevar a la Presidencia a Gilberto Valenzuela

TAMBIEN SE DICE QUE LA REVOLUCION SE HA DECLARADO EN TRECE ESTADOS, AUNQUE SOLO SE MENCIONA EL NOMBRE DE OCHO DE ELLOS

COMO SE DESARROLLO EL GOLPE DE LOS REVOLUCIONARIOS EN SONORA

TANTO EL GENERAL AGUIRRE COMO TOPETE, AL DECLARAR LA REBELION EN SONORA, LO HICIERON EN NOMBRE Y CON ORDENES DEL GRAL. MANZO

PLUTARCO ELIAS CALLES

CIUDAD MEXICO, Marzo 3. (AP.)—En la capital reinaba hoy gran excitación con motivo de las noticias que circularon desde muy temprano anunciando que había estallado una revolución en Veracruz, o entre ese puerto y Ciudad México y más tarde se anunció extraoficialmente que el Gobierno había ordenado al ex-presidente Plutarco Elías Calles que asumiera sus deberes militares para reprimir el movimiento revolucionario de Veracruz, lo que sirvió de confirmación a los que sólo habían sido rumores entonces.

El tren de pasajeros que salió esta mañana de la capital para aquel puerto quedó detenido en la estación de Apazaco, a menos de la mitad de camino entre ambos puntos, pero no se dió a conocer la causa de tal interrupción del viaje. En algunos círculos privados se decía que el servicio telegráfico está paralizado desde la madrugada.

El jefe de pasajeros de la estación de Ciudad México, a quien se preguntó si esta noche saldrían trenes para Veracruz, como de costumbre, dió una respuesta negativa. Cuando se le rogó que informara la causa, se limitó a decir: "Ustedes deben adivinar por qué."

La tensión pública es grande por el hecho de que muchos camiones cargados de soldados, completamente equipados, pasaron en horas de la tarde de hoy por las calles bajas de la ciudad, así como por la presencia de motocicletas con sidecars y camiones, ocupados por soldados, junto al Palacio presidencial de Chapultepec, a fin de guardar la vida de Portes Gil.

Por la ciudad corren toda clase de rumores. Dícese que en Veracruz se ha establecido la censura, siendo el motivo de que no se reciban despachos de aquella procedencia, informando acerca de la situación.

Las comunicaciones por el teléfono de larga distancia con el puerto, también están interrumpidas y el público de Ciudad México carece por completo de medios para saber qué es lo que ocurre en Veracruz.

El ferrocarril mexicano que conecta a Ciudad México con el puerto es propiedad de una compañía británica y las perturbaciones que se registraron en tiempos pasados rara veces afectaron a su buen funcionamiento.

Desde hace algún tiempo, sin embargo, venía hablándose en esta capital de una inminente revolución en la parte norte de México, pero nada se había confirmado. La guerra de guerrilla de los insurgentes y bandidos se había confinado casi exclusivamente a Jalisco y otros estados de la parte occidental y central de la República. La semana pasada las depredaciones de los bandidos se extendieron hasta lugares situados a pocas millas de Ciudad México, cuando un tren de carga de la línea de la capital a Cuernavaca fué saqueado e incendiado.

El único desacuerdo político existente ocurrió días pasados en la convención revolucionaria de Querétaro. El Gobernador Aaron Sanz del estado de Nuevo León se retiró con sus delegados, regresando en la noche de ayer a esta ciudad.

Los despachos de prensa no hacen la menor referencia a los sucesos de Veracruz.

Como Ocurrió el Golpe de Nogales

NOGALES, Estado de Sonora, marzo 3 (AP.)—El movimiento revolucionario fué consumado sin derramamiento de sangre. Bajo la dirección del general Manuel Aguirre, hermano de Jesús María Aguirre, se desarmó a todos los funcionarios federales, quienes acataron las órdenes al saber que la revolución se había propagado a toda la región.

Tanto los generales Aguirre como el general Topete, al declárar a Sonora en rebelión contra el gobierno del Presidente Portes Gil, actuaron bajo órdenes del general Francisco Manzo, jefe de la costa occidental de México, y al que se espera mañana en Nogales, procedente de su Cuartel General, en Ortiz.

La línea internacional entre Nogales, Sonora y Nogales, Arizona, E. U., fué cerrada diez minutos después de proclamada la rebelión, poco antes de las cinco de la tarde, hora en que los revolucionarios tomaron posesión del edificio de la Aduana. Inmediatamente después comenzaron a afluir centenares de curiosos del lado norteamericano, "para ver lo que estaba pasando".

Los funcionarios federales se negaron al principio, verbalmente, a entregar las armas, no comprendiendo la importancia de la demanda que les hacía el general Manuel Manzo. Después accedieron pacíficamente.

Se dice aquí que el propósito principal de la revolución es elevar a la presidencia al ex-Ministro en Londres, Gilberto Valenzuela, y que catorce Estados han declarado la revolución, mencionándose específicamente a Veracruz, Chihuahua, Durango, Sinaloa, Sonora, Nayarit, Jalisco y Coahuila. Se habla también de otros seis Estados, pero no se dice cuáles son.

Inmediatamente después de desarmados los funcionarios federales de Sonora, el general Manuel Aguirre conferenció con el coronel Shipp, jefe del regimiento 25 de Infantería de los Estados Unidos, en el edificio de la Aduana, informando el primero que los ciudadanos norteamericanos no serían molestados, y que el servicio de trenes a la costa occidental continuaría. Aguirre dijo también que esperaba que los demás movimientos revolucionarios sean como el de Nogales, incruentos.

CAEN EN PODER DE LOS REBELDES VARIAS CIUDADES DE VERACRUZ

CIUDAD MEXICO, Marzo 3. (AP.)—Varias ciudades y pueblos del estado de Veracruz han sido capturados por las unidades del ejército que se han rebelado contra el Gobierno, bajo la jefatura del general Jesús María Aguirre. Agrégase que un movimiento rebelde simultáneo ha ocurrido en el norte del estado de Sonora.

LOS REVOLUCIONARIOS TOMARON A NOGALES AYER TARDE

NOGALES, Sonora, México, Marzo 3. (AP.)—El general J. Aguirre, de Veracruz, en cumplimiento de órdenes del general Francisco Mando ..y del Gobernador Fausto Topete, de Sonora, se ha hecho cargo del mando de todas las tropas federales de este estado y se apoderó de Nogales a las cinco de la tarde de hoy, iniciando un movimiento rebelde contra el Gobierno de Portes Gil.

CIUDAD MEXICO, Marzo 3. (AP.)—Se tienen noticias de que Veracruz, Jalapa, Orizaba, Perote y varias otras importantes ciudades han caído en poder de los rebeldes. El general Aguirre, que manda las tropas revolucionarias se hallaba al frente del distrito militar de Veracruz, donde había siete unidades del ejército, no habiendo podido saberse exactamente el número de las que le siguen en su movimiento.

El ex-Presidente Plutarco Elías Calles, que fué sustituido en el mes de Diciembre por Emilio Portes Gil, con carácter provisional, por causa del asesinato del Presidente electo Obregón, ha sido llamado al servicio activo de las armas para hacer frente a la situación.

La capital se halla en un estado de intensa excitación, pues el movimiento de tropas que se ha notado en ésta hace creer que la rebelión sea de graves caracteres. Por otra parte, la fuerte guardia militar que se ha montado en los alrededores del Palacio de Chapultepec supone que se teme en una posible intentona por parte de los rebeldes de apoderarse de la mansión presidencial.

Las comunicaciones entre México y Veracruz están totalmente suspendidas. No circulan trenes ni se expiden ni reciben despachos por las líneas telegráficas y telefónicas La población espera los acontecimientos oyendo toda clase de rumores, dado el estado de ánimo reinante, circulan con gran rapidez.

Tan pronto como se supo la existencia de un grave movimiento contra el Gobierno del Presidente Portes Gil citó a Palacio a los jefes militares a fin de organizar el plan de campaña.

Las noticias que llegan a esta capital informan que los rebeldes dominan la mayor parte del estado de Veracruz.

Mientras en Ciudad México corren los rumores más contradictorios, se hacen preparativos para la proclamación de la ley marcial y el envío de tropas para contener la rebelión.

El Embajador de los Estados Unidos, Dwight W. Morrow, su esposa, sus dos hijas y el coronel Charles Lindbergh se encuentra en la residencia veraniega del Embajador en Cuernavaca, a cuarenta millas de esta capital, ignorándose lo que pase en ella por no tener comunicación telefónica con Ciudad México. Se cree, sin embargo, que podrá enviársele algún recado por conducto de algunos de sus vecinos, especialmente del ministro británico que tiene una casa en Cuernavaca con comunicación telefónica con esta capital.

El General Aguirre tomó parte importante en las campañas de 1923 y 1924 contra los rebeldes de la huertistas que combatieron la sucesión del Gobierno de Obregón por el de Elías Calles. El régimen obregonista, aunque en situación difícil durante algunos meses, pudo al fin restablecer la paz, que desde entonces apenas ha sido perturbada.

Ha habido, sin embargo, movimientos de mayor o menor importancia, como el de los elementos católicos del Oeste, que han realizado activa guerra de guerrillas y el pronunciamiento de los candidatos presidenciales Generales Francisco Serrano y Arnulfo Gómez, en octubre de 1927. La ejecución de ambos y la rápida actuación de las tropas federales ahogaron en sangre la rebelión.

Serrano y Gómez acusaban al Presidente Elías Calles de estar en connivencia con el General Obregón para sucederse mútuamente en la presidencia de la República, a pesar de que la Constitución mexicana prohibía la reelección. Según los dos candidatos, se había acordado suprimir toda oposición al sistema, y por ello el sufragio iba a ser una farsa.

Obregón fué electo Presidente en julio de 1928, sin adversarios. Pero no llegó a tomar posesión, por haber sido asesinado poco tiempo después por José de León Toral, ya fusilado por su crimen.

Electo Presidente Provisional Don Emilio Portes Gil, se fijó las elecciones generales para fines de este año. En esos comicios se elegirá un Presidente para el próximo sextenio.

El Partido Nacional Revolucionario está reunido actualmente en Querétaro, para postular candidato.

SONORA CON AGUIRRE

NOGALES Estado de Sonora, marzo 3. (AP.)—El Gobernador del Estado de Sonora, General Fausto Topete, informó esta noche al Presidente Emilio Portes Gil, por teléfono, que el Estado de Sonora "sigue sobre las huellas del General Jesús Aguirre, con entusiasmo". Este mensaje fué la respuesta a otro del presidente, comunicando a Topete el alzamiento en armas de Aguirre, en Veracruz.

CORTADAS LAS COMUNICACIONES

NUEVA YORK, Marzo 3. (AP.)—Los funcionarios de la Western Unión Telegraph informaron esta noche que tres de sus líneas telegráficas terrrestres mexicanas han sido cortadas, pero que la principal, que va de Nueva York a Ciudad México, sigue funcionando. El cable de Galveston a Tampico también funciona.

Los hilos del Gobierno mexicano desde ciudades del país a la frontera, están cortados, al parecer, aunque es posible que no puedan ser utilizados por tenerlos en uso exclusivo el Gobierno.

LA REVOLUCION HA PRENDIDO EN EL NORTE, SUR Y ESTE

CIUDAD MEXICO, Marzo 4. (Lunes) (AP.)—En las primeras horas de esta madrugada puede anunciarse concretamente que la revolución ha estallado al mismo tiempo en tres de los lados de esta capital.

Por el Este, Veracruz está casi completamente en manos de los rebeldes. Por el Sur, el Itsmo de Tehuantepec se ha rebelado igualmente. Y por el Norte, por lo menos el Estado de Sonora ha cortado toda relación con el Gobierno del Presidente Portes Gil.

La posesión de Veracruz por los revolucionarios quita a Ciudad México toda comunicación con el Golfo, y el levantamiento de Sonora pone en manos de aquellos las tres principales vías férreas que comunican la nación con los Estados Unidos.

La capital ha estado tranquila toda la noche, aunque se ve muchos camiones llenos de soldados pasar por las calles. En el aeródromo de Valbuena se aperciben las fuerzas aéreas a salir hacia los lugares donde sea necesaria su presencia.

En Tampico el General Ortiz, jefe de operaciones en el Estado de Tamaulipas, ha dado un comunicado oficial diciendo que el General Jesús María Aguirre, jefe de Veracruz, se ha alzado en armas contra el Gobierno Federal, con tres batallones. Tampico está tranquilo.

Anoche se recibieron noticias en Ciudad México de que había estallado una rebelión en el istmo de Tehuantepec, aunque no se sabe si se refieren a la parte meridional de Veracruz o al Estado de Oaxaca. El General Alejandro Mange, comandante militar del istmo, estaba ayer en esta capital, dirigiéndose inmediatamente a conferenciar con el Presidente Portes Gil de los medios para sofocar la rebelión.

GILBERTO VALENZUELA

TRANQUILIDAD EN CIUDAD JUAREZ

EL PASO, Estado de Texas, marzo 3. (AP.)—El periódico "El Continental, que se publica, en lengua española, en esta capital, dice que todo está tranquilo en la frontera, y que no hay indicaciones de movimientos revolucionario alguno en Ciudad Puárez.

ELIAS CALLES, JEFE DEL EJERCITO

CIUDAD MEXICO, marzo 3. AP. A última hora de esta noche, el Presidente Portes Gil ha firmado un Decreto nombrando Secretario de la Guerra y Jefe del Ejército mexicano, al ex-Presidente general Plutarco E. Calles, quien inmediatamente asumió sus nuevos deberes, relevando al general Amaro, el que por haberle sido extraído un ojo hace días, no está en buenas condiciones de salud.

PREOCUPACION EN WASHINGTON POR LO DE MEXICO

WASHINGTON, marzo 3, AP. El Departamento de Estado recibió esta noche comunicaciones informando del movimiento revolucionario que, acaudillado por el general Manzo, como jefe supremo, fué iniciado hoy en Sonora.

Noticias anteriores hablaban de la situación inquieta de ese Estado, por las actividades políticas de Gilberto Valenzuela, aspirante a la Presidencia de la República.

El embajador mexicano en esta capital, señor Téllez, no tiene aún informes directos de su Gobierno. Los diversos mensajes llegados a Washington dicen que hasta el momento no ha habido derramamiento de sangre.

La toma incruenta de Nogales por los revolucionarios, ha vuelto la atención de las autoridades hacia esa ciudad, que está muy próxima a la norteamericana del mismo nombre (Nogales, Arizona), ya que realmente sólo separa a las dos poblaciones una ancha calle, por el centro de la cual corre una alambrada, que representa la frontera internacional. El Subsecretario Clark, del Departamento de Estado, dijo esta noche que el Gobierno de Washington no hará nada por el momento. La actitud general es de intensa expectación, ante la posibilidad de trascendentales acontecimientos en México.

EL TELEGRAMA DE TOPETE A PORTES GIL

NOGALES, Estado de Sonora, marzo 3. AP. El telegrama que el Gral. Fausto Topete, Gobernador Militar de Sonora, envió al Presidente Portes Gil, fué dado esta noche a The Associated Press. Dice textualmente:

"Le informo a usted que el Gobierno del Estado de Sonora sigue con entusiasmo la actividad de la meritoria revolución que dirige el general Jesús M. Aguirre, quien tiene el honor, con sus actos de romper el vergonzoso silencio de quienes se han negado a reconocer al servil Gobierno que ha hecho burla de nuestras esperanzas de hombres libres. En vano hemos esperado por ver en usted el digno sucesor del noble Presidente electo Alvaro Obregón, quien pagó con su vida el amor a la libertad y el amor a su país, bien probados en sus esfuerzos por mejorar las condiciones del pobre y del débil. Su continuación en el Poder no ha sabido darnos justicia, pero ha hecho una comedia del sufragio público, y su actuación como jefe del Ejecutivo es una ignominia. Firmado: Fausto Topete, Gobernador de Sonora.

LA BAJA CALIFORNIA, TRANQUILA

SAN DIEGO de California, marzo 3, AP.—Desde su residencia de Mexicali, el Gobernador de la Baja California informó esta noche, por teléfono de larga distancia, que no hay señales de perturbación revolucionaria en ese Estado mexicano, agregando que no cree que el movimiento estallado en otras partes de la nación sea grace, a pesar de lo de Sonora.

En Mexicali y Tiajuana, según noticias directas, todo está normal.

En Veracruz se Sublevó la Escuadra Mejicana

VERACRUZ, marzo 3. (AP.)—Esta madrugada, el general Jesús María Aguirre, al frente de las fuerzas correspondientes a la jefatura de operaciones del Estado de Veracruz, desconoció al Gobierno Federal, declarándose alzado en armas contra éste y manifestando que el movimiento revolucionario abarca las Jefaturas de Operaciones (o comandancias militares) de los Estados de Sonora, Sinaloa, Nayarit, Durango, Oaxaca, Coahuila y Chihuahua.

Poco después se unieron al movimiento todos los buques de la escuadra mexicana fondeados en Veracruz y los que forman la división naval del Golfo, formada por el acorazado Anahuac, y los cañoneros Bravo, Aguaprieta, Covarrubias, Tampico y Comodoro Hiriam Hernández.

Se ha hecho saber que el movimiento no es contra las autoridades locales. La ciudad está tranquila y no se advierte en ella el menor temor.

Varios de los buques de la escuadra mexicana que se han unido al movimiento revolucionario, en Veracruz, son muy conocidos en el puerto de la Habana, al que han visitado a menudo. Entre ellos están el acorazado Anahuac (brasileño antes de comprarlo México), que trajo a nuestra capital la mejor banda de música militar mexicana, hace tres años, el Nicolás Bravo y el Tampico.

En la mesa donde se sirve siempre lo mejor

Poland Water

(Agua Poland)

no falta nunca.

Representante
P. A. ALLEN
LONJA DEL COMERCIO 443-444
HABANA

HOY LUNES EL MEJOR DIA PARA APROVECHARSE EN THE FAIR

de las grandes ventajas que se obtienen en la

GRAN VENTA DE OCASION
FIN DE TEMPORADA

Si hay mucha aglomeración de público, puede servirse solo, porque todo está marcado en las etiquetas con las últimas rebajas

MAS DE 5000 VESTIDOS

rebajados a los siguientes precios:

VESTIDOS DE SEDA
rebajados de $8.75, $9.75 . . . . . $ 4.77

VESTIDOS DE SEDA
Mejor calidad
rebajados de $11, $12, $13. . . . $ 6.77

VESTIDOS DE SEDA
Más finos
rebajados de $14.00 $15, $16.75 . . $ 8.77

TRAJES DE SPORT
De dos piezas
rebajados de $17.75 $21.50 . . . . $10.77

TRAJES DE SPORT
De tres piezas
rebajados de $24.50 $29.75 . . . . $13.77

VESTIDOS DE NOCHE
rebajados de $19.75 $21.50 . . . . $10.77

VESTIDOS DE NOCHE
rebajados de $23.50 $27.75 . . . . . $13.77

ENSAMBLES DE SEDA
es una combinación de un Abrigo con su vestido, rebajados de $34.50 $39.75 . . . . . $16.77

ENSAMBLES DE SEDA
rebajados de $49.50 $59.75 . . . . . $24.77

VESTIDOS LAVABLES
rebajados de $1.25, $1.95, $2.25 . . $ 0.67

VESTIDOS LAVABLES
rebajados de $2.45, $2.75, $2.98 . . $ 0.87

JUEGOS INTERIORES DE SEDA
rebajados camisetas de $1.25, $1.50 . . . $ 0.47

BLOOMERS
rebajados de $1.50, $1.98 . . . . . $ 0.67

Abrigos de Seda y Lana

rebajados a la mitad y algunos por menos de la mitad del costo, todos los demás artículos como: PAYAMAS de sedas estampadas y lisas, COOLIE COATS, ROPA INTERIOR, ARTICULOS de REGALOS y ETC. están rebajados por menos de la mitad del costo.

No pague más por el mismo artículo antes de examinar nuestros precios.

The FAIR, San Rafael 11

LA REGENTE
NEPTUNO Y AMISTAD

Cuando necesite un regalo de poco o mucho dinero, y siempre bueno, pase a ver nuestras alhajas de brillantes y otras piedras finas. Hallará aquí gran diferencia de precios si compara con otras casas.

Damos dinero sobre prendas a módico interés, y recordamos a quienes adeuden seis meses de intereses paguen los mismos a fin de no perderlas.

CAPIN GARCIA Y Cía.

ANUNCIESE EN EL "DIARIO DE LA MARINA"

Diario de la Marina

Sociedad Anónima

De acuerdo con lo prevenido en el artículo 20 de los Estatutos Sociales y de orden del señor Presidente de esta Compañía, cito por este medio a los señores accionistas de la misma para la Junta General Ordinaria que habrá de celebrarse en el edificio social, a las cuatro y media de la tarde del lunes 11 de Marzo próximo venidero.

Habana, Febrero 27 de 1929.

Manuel Abril y Ochoa,
Secretario.

10 d. - 27 Feb.

M.E.C.D. 2016

Alivio seguro *para los* dolores

con los EMPLASTOS Parches Porosos de ALLCOCK

Alivia dolores de costado, espalda, cintura, congestión del pecho y muchos otros. Excelente para ambos sexos. 80 años de éxito.

De venta en todas las farmacias. Instrucciones con cada parche

LUZ EN COLORES

Para iluminación decorativa y festiva, y para obtener efectos sentimentales, se recomienda usar las lámparas Osram coloradas. Una luz dulce y sin deslumbramiento en los agradables colores amarillo mate y rosa, mate se consigue con las nuevas lámparas Osram que se suministran en esta ejecución en los tipos mas usados de 40 y 60 vatios, especialmente para alumbrado de casa. Donde se desea iluminaciones en varios colores, puede producirse efectos excelentes usando las lámpars con ampollas coloradas en rojo, naranja, amarillo, verde y azul. Estas lámparas en colores mates se súministran de 25 a 100 vatios. Para los que prefieren lamparitas de pequeñas dimensiones se recomienda lámparas Osram par iluminación, para instalar en serie o en derivación, que se fabrican fuera de los colores mencionados, también en blanco.

ACEITE KABUL
RESTAURADOR DE JUVENTUD
PRODUCTO VEGETAL
Las canas que hacen viejo, huyen ante ACEITE KABUL, que se unta con las manos y no las mancha. No pinta, es restaurador del cabello, al que devuelve su negro intenso y brillo natural.
QUITA LA CASPA
SE VENDE EN SEDERIAS Y BOTICAS

LOS MAESTROS IRAN A ISLA DE PINOS PARA ASISTIR AL ACTO CONMEMORATIVO DEL TRATADO HAY-QUESADA

El "Caronia" trae más de trescientos turistas. — Barcos que se esperan en la presente semana. — Se investiga un embarco misterioso en el "Santa Bárbara"

CONTRABANDO DE CHINOS CAPTURADO POR UN CAÑONERO DE LA MARINA

Modo original de hurtar pescado. — Dos yachts americanos. — Regreso de turistas. Ciento cincuenta y seis pasajeros llegados en el "Governor Cobb". — (Del Puerto)

EL EVANGELINE

Procedente de Miami llegó ayer el vapor americano "Evangeline" que trajo 436 pasajeros entre ellos la Sra. W. R. Hearhs esposa del Gerente de un sindicato de periódicos de los EE. UU. que radica en New York, el señor Frenz Seiglied y 11 artistas del Follies de New York y el señor Conrado Masaguer, Director de Social.

En este barco llegaron también los boxeadores Jack Mac Perland y Thomas Quinn quienes fueron remitidos a Tiscornia por que no prestaron las fianzas de Ley.

MAESTROS CUBANOS A ISLA DE PINOS

Unos 70 maestros cubanos, y autoridades escolares y representantes de la Secretaría de Instrucción Pública y Bellas Artes, se trasladaron desde Batabanó hasta Isla de Pinos, a bordo del cañonero 10 de Octubre, con objeto de conmemorar la fecha de la firma del tratado Hay Quesada, por el cual se reconoció el derecho de propiedad de Cuba sobre Isla de Pinos, y que ya ha sido ratificado por ambos Gobiernos, quedando definitivamente reconocida la soberanía de la República de Cuba sobre dicha isla.

EL YACHT "CANARGO"

Procedente de Kinsgton llegó ayer el yacht americano Canargo que trajo 9 pasajeros que son el señor Julius Fleuschmann y familia, manufacturero en levaduras y a quien acampañan los señores Frederick Yeiser, Mary Matthews, Frida Hendricks, Louis Yeisen, y Yorie y Norma Vallace.

EL GOVERNOR COBB

Ayer tarde llegó de Tampa y Key West el vapor americano Gobernor Cobb que trajo carga general y 156 pasajeros entre ellos William D. Murray y familia, León Pérez, Rogelio Hevia, Alice Lorenzo, Teresa Arango, José Vallionet, Gabriel Justis, Rosa y Archibal Durland, José M. Lorenzo, Manuel Rodríguez, Eduardo Grenas, José F. Suárez y los demás turistas.

EL YACHT QUEEN ANNA

De Nuevitas con sus propietario familiares y amigos en un total de 9 personas llegó ayer el yacht americano Queen Anna.

EL CARONIA

Los señores Mann Little y Compañía, Agentes generales en la Habana de la Cunard Line recibieron ayer noticias de que el pasado sábado salió de New York para la Habana el vapor inglés Caronia que trae sobre 300 pasajeros todos turistas.

También viene en este vapor el señor Belisario Alvarez, Jefe de Despacho de la Secretaría de Obras Públicas, quien ha pasado una temporada en New York

EMBARCARON 326 TURISTAS

En el vapor North Land embarcaron ayer por la Ruta de la Florida 326 turistas que regresaron a su país después de una temporada en la Habana.

BARCOS QUE SE ESPERAN

En la presente semana se esperan los siguientes barcos.

El Presidente Wilson de New York con carga y pasajeros, el Schawnee de New York vía Miami, el San Jacinto de New York, el Cartago de New Orleans, el inglés Oroya de Valparaiso y escalas el Munardam de New Orleans, el Amapala también de New Orleans, todos en el día de hoy.

Mañana el Presidente Roosevelt, de New York, el Caronia de New York, el francés Cuba de Saint Nazaire y escalas, el Havana de New York, el Evangeline de Miami, el Atenas de Puerto Castilla.

El día 7 el México de Progreso, el día 8 el Orizaba de New York, y además el Munlisto de Baltimore, el Backworth de Mobila, el Agnete Maersk de Mobila el Terne de Saint John, el Tugela de Noruega y escalas, el Willowpark de los EE. UU.

Además los de turno de la Flota Blanca, y Peninsular Occidental S. S. Co.

LA INVESTIGACION DE UN HECHO

Por los Especiales de la Aduana, cumpliendo instrucciones del Administrador de la Aduana, se ha iniciado un expediente, para poner en claro una denuncia que hizo el Inspector de dicha Aduana señor Enrique García.

En la mencionada denuncia el Inspector García, dice—que en la noche del día 28 del pasado mes de Febrero, a las 9 y 30 y en ocasión de estar de servicio para atender a la salida del vapor americano Santa Bárbara, que salió para New York, pudo saber que habían embarcado uno o varios pasajeros una vez que el barco estaba desatracado del muelle, y que al pedír auxilio a la Vigilancia de noche de la Aduana este departamento no se lo prestó, pues el Jefe y otros empleados estaban lejos del lugar donde se requería el auxilio para comprobar los hechos.

Asegura García que una lancha que carecía de luces de situación, y de manera sigilosa se acercó el Sta. Bárbara, y por un portalón que fué abierto, penetraron varios individuos desapareciendo la misteriosa embarcación sin poderse aclarar el hecho.

LAS INVESTIGACIONES

Las investigaciones de los especiales de la Aduana, dirigidos por su Jefe el señor Gigou, se han encaminado a conocer todo lo relacionado con este asunto, en que la fantasía popular, ha dado en crear una historia de supuestas fugas de gentes comprometidas en las ultimas denuncia de conspiración.

Hasta ahora han declarado, el propio inspector García, quien ratificó su informe, así como el Jefe de la Vigilancia nocturna señor Perisiartu, quien declaró que a esa hora se encontraba de recorrido por bahía sin poder humanamente conocer de los hechos a que se refiere el Inspector García.

Así mismo ha declarado el señor Martínez, empleado de la Nitrate Agencies Representante en la Habana de la Grace Line, a quien pertenece el Santa Bárbara, quien ha dicho que estuvo en el muelle atendiendo la salida del barco hasta los ultimos momentos sin que viera ninguna embarcación cerca del costado del barco, ni mucho menos abrir un portalón del costado contrario al muelle donde estaba atracado el buque, y afirmando que había realizado investigaciones con el Inspector García, sobre la lancha que decían habían visto al costado del Santa Bárbara, gritandole al Sobrecargo del buque que examinara bien el barco por si se había introducido algún polizón, y que radiotelagrafiara a la Habana en caso positivo.

CON EL CONSIGNATARIO

Por nuestra parte celebramos una entrevista con el señor Victor Holguín, Gerente de la Nitrate Agencies, y Vice Cónsul del Perú en la Habana, persona de reconocida solvencia y quien se mostró sorprendido al conocer los detalles de este supuesto hecho.

El señor Holguín nos dijo que en efecto había recibido, una comunicación de la Port Havana Dock, sobre el hecho de haberse visto una embarcación sospechosa al costado del Santa Bárbara, según el decír de un Vigilante de la Aduana, y sin darle gran importancia al asunto, ordenó el archivo de dicha comunicación por estimarla solo como un dato de información, dado que caso de alguna anormalidad el Capitán del buque hubiera radiotelegrafiado a la Habana, lo que no ha verificado.

UN SOLO PASAJERO

El señor Holguín estuvo con su empleado señor Martínez hasta las 9 de la noche atendiendo el despacho de salida del Santa Bárbara, retirándose del barco cuando ya este se disponía a soltar sus cabos de amarre.

En la Habana el barco de la Grace Line, solo tomó un pasajero, el señor E. R. Hughes Jefe de Seguros de la propia compañía en New York, quien trajo pasaje de ida y regreso.

El señor Holguín estima que es practicamente imposible que ninguna embarcación menor, pueda acercarse al costado de un barco del porte del Santa Bárbara, para atracar a su costado, en los precisos momentos de que el buque diera marcha atrás, pues las revoluciones de las hélices impedirían tal atraque aunque la lancha tuviera mucha fuerza de máquina, y que además dada la altura de los portalones del Santa Bárbara, resulta practicamente imposible que una o varias personas hayan podido trasbordarse en tales condiciones, desde la cubierta ni desde la toldilla de la embarcación menor hasta el buque estando en maniobras el buque.

Una fantasía, un espejismo, algo que no se explica el señor Holguín, es la opinión que tiene del asunto, pues las razones que expone anteriormente, alejan toda posibilidad de que tales hechos se hayan realizado.

SE TELEGRAFIA A NEW YORK.

Tenemos entendido que por conducto de la Secretaría de Estado, se ha pasado un cablegrama a New York, para que se inquiera si en el Santa Bárbara haya embarcado alguna persona en forma irregular en la Habana.

TAMPOCO EL PRACTICO VIO LA EMBARCACION

Ya dentro del terreno de la investigación se ha conocido, que el practico del puerto Sr. Manuel Iturriaga, que fué el que piloteó al Santa Bárbara la noche de su salida, ha declarado que en distintas ocasiones, y con motivo de las maniobras propias de desatracar el barco, dando marcha atras, se acercó a ambos costados del buque observando todo lo que le pudiera estorbar, y no vió ninguna embarcación cerca del Sta. Bárbara.

SEGUIRA LA ACTUACION

Desde luego y apesar de la impresión general que existe de que el caso no tiene la importancia que se le ha querido atribuír, seguirán las investigaciones por si resultara alguna negligencia.

EL PARISMINA

Procedente de Puerto Castilla y Cristóbal llegó el vapor americano Parismina que trajo carga general 38 pasajeros para la Habana y 45 en transito para New Orleans para donde salió ayer mismo.

Llegaron en este vapor los banqueros Harry L. Schimtz, e Edon Baty y Sra. el geológo Frank Paghchun y Josefa Betancourt, Rosario Lorna y otros.

SIGUEN LOS ABORDAJES

Un nuevo abordaje, ha ocurrido entre la lancha Eduardo Facciolo, de la Compañía de Transporte de la Habana, y la nombrada Las Guásimas, de los ferrocarriles Unidos que cubren ambas el servicio de pasajeros entre Regla y la Habana.

El patrón de Las Guásimas denunció al patrón de la Facciolo, de habersele interpuesto en su camino, y el aduanero No. 155 Santiago Hernández que viajaba en la Facciolo acusa al patrón de la Las Guásimas, de ser el que se le interpuso a la otra.

Del caso conocerá el Capitán del puerto no siendo este el primero que ocurre entre lanchas de estas empresas.

HERIDO MENOS GRAVE

Enrique González Fernández, de 8 años de edad y vecino de Regla se causó lesiones de carácter menos grave en la rótula derecha, en ocasión de estar jugando en los muelles de la Habana Central.

TUVO QUE REGRESAR A PUERTO

En la tarde del pasado sábado salió para los puertos de su itinerario, el vapor cubano Julián Alonso, pero estando cerca del Morro, ocurrió un accidente en la máquina rompiéndosele un tubo conductor del vapor, sufriendo quemaduras de carácter grave el segundo maquinista del mencionado barco señor Manuel Prieto Acales, vecino de Inquisidor No. 5.

El Capitán del Julián Alonso vistó el estado de su compañero determinó regresar a puerto fondeando cerca de Casa Blanca, y procediéndose a conducír al quemado al Centro de Socorros de aquel barrio donde fué asistido de quemaduras en la cara brazos y torax.

La policía del puerto levantó la correspondiente acta con la que dará cuenta hoy al juez de instrucción de la primera sección.

El Julián Alonso una vez que dejó al señor Prieto en la Habana siguió viaje.

UN DESERTOR

Al Campamento de Tiscornia, fué remitido ayer el fogonero del vapor alemán Erick Lasen que había desertado de a bordo.

LAS EXPORTACIONES DE PRODUCTOS CUBANOS.

En esta ciudad, y por acción particular se ha constituído una sociedad comercial para exportar a Centro y Sud-America y las Antillas productos del suelo y de la industria nacional de Cuba.

Uno de los gerentes de dicha sociedad mercantil se encuentra en Centro América y su primer pedido a su socio de la Habana, fué remitido ya a Panamá y consiste en 700 cajas de pulpa y de tomate.

Esta entidad trabaja por cuenta propia y tiene grandes esperanzas de lograr éxito.

REUNION EN LA ADUANA

El sábado al mediodía, y como final de la diaria labor se celebró una reunión a la que asistieron todos los Jefes de Departamentos Negociados y Secciones de la Aduana de la Habana los que celebraron un amplio cambio de impresiones con el doctor Varona y Guerrero, sobre la aplicación de las ordenes reglamento y tabla de penalidades aplicadas ultimamente.

HURTABAN PESCADO

El Vigilante No. 35, de la policía del puerto procedió al arresto de Manuel Flores Valdés vecino de Estévez No. 72 a quién sorprendió, después de mas de dos horas de esperar cuando salió del escondite que había escogido debajo de los muelles de Caballería, donde estaba oculto para robar los pescados que descargaban de las distintas empresas radicadas en bahía, siendo acompañado en esa faena por otro sujeto que es conocido por El Pecoso.

El ladrón pudo ser descubierto porque se le ocupó la ropa que vestía, de la que se había despojado, guardándola en un lugar determinado y al ser ocupada se vió que al amanecer no podía huír, determinándose al fin a entregarse.

Del caso se dió cuenta al correccional.

HURTO

Hallan Handerson, tripulante del Siboney acusó a su compañero de dotación Hipólito Mata, del hurto de un abrigo.

RIÑA

Bernardo Domínguez y Florentino González ambos agentes de hoteles, fueron arrestados en el muelle del Arsenal por haber sostenido una reyerta.

EL NORTH LAND

Procedente de Key West llegó el vapor americano North Land que trajo carga general y 207 pasajeros entre ellos Carlos Blanco Pedro Mendieta Guillermo Portela y Sra. Manuel Soto, Sofía M. de Estene, Manuel González, María L. de la Vega y otros.

EL EUPATOVIA

De Puerto Barrio llegó el vapor alemán Eupatovia que conduce carga general.

LOS FERRIES

Los Ferries Henry M. Flagler y Estrada Palma llegaron de Key West con carga general en 26 wagones cada uno.

BARCOS SALIDOS

Salieron el Sábado los siguientes barcos el Cuba y los feries rara Key West, el Atenas para Puerto Castilla, el Parismina para New Orleans, el Lake Giltedge para New Orleans, el Siboney para New Orleans, el alemán Mira para Norfolk, los de bandera inglesa Chenab para Puerto España, el California para New York, y el Pinar del Río para Matanzas.

CONTRABANDO DE CHINOS

El Comandante del Cañonero "10 de Octubre", ha informado al Estado Mayor General de la Marina de Guerra, que en la madrugada del día dos y por el segundo Comandante y el Primer Maquinista de dicha unidad, en Surgidero de Batabanó se procedió al arresto de doce chinos que trataban de embarcarse clandestinamente en la lancha RITA de siete toneladas de desplazamiento, 8.53 metros de eslora por 1.28 de manga; Folio 16. Lista 2da. de Nueva Gerona y Construída en Caimán Grande el año de 1915. Así mismo se procedió al arresto del patróa de dicha lancha Lambert Ebants, del Caimán; Marineros G. Tatún y A. Pombery y un tripulante mas que no estaba enrolado y que fungía de maquinista; también fueron arrestados un tal Cheo Rivas y otro conocido por Flecha.

La lancha en cuestión ha quedado debidamente custodiada y todos los arrestados fueron trasladados al Cuartel de la Guardia Rural a las dos y media de la madrugada.

Todo a $2.00

Desde hoy esta nueva y sensacional venta

Si dimos gangas extraordinarias en la venta Todo a $1, *damos muchas más en esta nueva venta de* TODO A $2.

Por falta material de tiempo no publicamos la lista de los artículos, la cual insertaremos mañana.

Pero la SECCION X *garantiza, el pùblico nos cree, que los artículos que damos en esta nueva venta de* TODO A $2, *causarán aùn más sensación que los vendidos en la venta anterior de* Todo a $1,

Rogamas al pùblico, en bien de todos, que tan pronto adquiera los artículos abandone el local para evitar las enormes aglomeraciones de personas que nos obligan a cerrar las puertas.

Publicaremos mañana, la lista de artìculos

SECCION X
obispo 85

MERMA CONTINUADA EN EL CONSUMO DE TABACOS Y CIGARROS, EN CUBA

Importante nueva estadística confecciona la Comisión de Defensa del tabaco habano.—Puesta de manifiesto la crisis de la industria

La Comisión Nacional de Propaganda y Defensa del Tabaco ha confeccionado una nueva e importantísima estadística que pone de manifiesto la situación que atraviesa nuestra segunda industria en cuanto al consumo local se refiere, debido principalmente al poco interés que demuestran los fumadores nacionales por los tabacos y cigarros cubanos.

Según dicha estadística el consumo nacional del tabaco y cigarros nacionales acusa una enorme continuada desde el 1919 hasta el 1928, inclusive, estableciendo anualmente una comparación.

La primera parte del trabajo confeccionado es en relación con la exportación y consumo del tabaco cubano y la segunda sobre el consumo local, comprendiendo esta segunda parte además un estado sobre el consumo de diversos países, cifras que son por habitante.

Para evitar detalles, que harían demasiado extensa esta información, nos limitaremos a dar a continuación la tabla del consumo de tabaco elaborado en la República de 1919 a 1928, tanto en cigarros como en tabaco torcido y picadura.

He aquí dicha estadística.

Consumo de Tabaco elaborado en la República de Cuba de 1919 a 1928.

Años	Cigarrillos Millares	Tabaco Torcido Millares	Picadura Libras.
1919	5.348.018	385.897	469.974
1920	5.378.315	403.402	579.132
1921	4.679.509	303.053	585.500
1922	5.007.351	258.425	324.117
1923	5.221.516	292.491	365.710
1924	5.773.372	301.869	345.085
1925	5.972.806	289.280	340.539
1926	5.872.975	266.076	363.824
1927	5.841.054	241.820	419.752
1928	5.682.596	216.247	349.496
Total	54.777.512	3.018.560	4.143,129

JUEZ DE INSTRUCCION DE LA SECCION PRIMERA

Se ha hecho cargo del Juzgado de Instrucción de la Sección Primera el doctor Valle Moré.

A LOS VAQUEROS
Consultas gratis sobre el nuevo Reglamento de Abasto de Leche
DR. LUIS A. MARTINEZ
INDUSTRIA, 126, esq. a San Rafael. Depto 4. De 2 a 6 p. m.

The FLORSHEIM *Shoe*

Los hombres de negocios deseosos de causar buena impresión prefieren el Calzado Florsheim por su estilo elegante, su excelente calidad y la comodidad que proporciona.

De venta en todas las casas donde venden calzado fino. Sírvase escribirnos si no hay agencia en su población.

THE FLORSHEIM SHOE COMPANY
Manufactureros - Establecida en 1892
CHICAGO, ILLINOIS, U. S. A.
La fábrica más grande del mundo de calzado fino para caballeros. Busque la marca en el calzado.

X-194

EMPRESA NAVIERA DE CUBA S. A.

SECRETARIA

En cumplimiento de lo dispuesto en el Artículo Vigésimo tercero de los Estatutos de esta Empresa, y según acuerdo del Consejo de Administración, se convoca por este medio a los señores accionistas, para la Junta General Ordinaria que deberá celebrarse el día 27 del presente mes de Marzo, a las cuatro de la tarde, en el edificio de las Oficinas de la Empresa, San Pedro, número 6, con el fin de proceder a la renovación del Consejo de Administración, dar cuenta con la Memoria, Balance Anual y cuantos más asunots interesen a la Compañía.

Los señores accionistas podrán presentar en las Oficinas de la Empresa sus acciones, diez días antes de la Junta, o ser representados por apoderados, según los artículos 19 y 21 de los Estatutos.

Exigiendo el artículo 27 de los Estatutos la mitad más una de las acciones vigentes para constituirse la Junta, el Consejo ruega a los accionistas la asistencia.

Habana, 1o. de Marzo de 1929.

Luis Octavio Diviñó,
Secretario.

A Ud. Le Toca Decidir

Sí, amable lector (o lectora) a Ud. es que le toca decidir. Nosotros gastamos fuertes sumas de dinero para probarle *la necesidad* de que lo haga, pero a Ud. es que le toca decidir.

¿Cuándo vá Ud. a decidir atender a esos dolores de espalda y cintura o a esas irregularidades de la vejiga? Mientras más pronto lo haga, mucho mejor para Ud. Sus riñones tienen la culpa.

Cansancio al menor ejercicio; imposibilidad de hacer fuerzas y levantar objetos pesados; respiración acortada y fatigosa; dolor en el cogote; falta de deseos y de gusto para nada; sangre pobre, aguada o impura; pérdida gradual de carnes; sequedad, erupciones y comezones en la piel; dolor en la última costilla (al hacer presión sobre ella) son todos síntomas de que los riñones necesitan atención inmediata, como también lo son las irregularidades en la acción de la vejiga, con deseos frecuentes de hacer aguas, el hacerlo con dificultad o a poquitos; irritación o ardor al pasar las aguas; aguas espumosas, o de mal olor, o de color demasiado subido; asiento o sedimento en la vasija, el tener que levantarse durante la noche, etc. etc.

A Ud. le toca decidir si vá a continuar descuidando estos síntomas, hasta el día que sea demasiado tarde, o si va a comenzar prontito (mientras más pronto mejor) a tomar las

PASTILLAS DEL DR. BECKER PARA LOS RIÑONES Y VEJIGA

para verse libre de sus males. La fama de que gozan estas Pastillas del Dr. Becker se debe a sus buenos resultados. Los que las toman las recomiendan. Procúrelas en las boticas. "Mientras más pronto las tome, mucho mejor para Ud."

Tenedor de libros curado con CUAJANI JORDAN

Mayarí, 8 de junio de 1927A.

Distinguido Doctor:

Es mi propósito manifestarle el éxito obtenido con el Cuajani Jordán después de un período de tres años que venía sufriendo frecuentísimos ataques de asma, al extremo que como que soy tenedor de libros, me veía imposibilitado de acudir a mi trabajo, teniendo que estar en mi habitación varios días. Después de terminar tres frascos de su Cuajani Jordán, no me ha dado ni un ataque, pues comprendo que es una preciosa medicina, pues hasta una bronquitis que según mi médico, venia complicada con el asma, ha desaparecido; así es, que son dos los males curados con este maravilloso remedio.

Quedo por lo tanto agradecido, soy de usted atentamente.

Andrés Delgado Buera.

EMPRESA NAVIERA DE CUBA S. A.

SECRETARIA

Junta General Extraordinaria de Accionistas

De conformidad con los Artículos 24, 29 y 33 de los Estatutos, y acuerdo del Consejo de Administración, se convoca a Junta General Extraordinaria de Accionistas para el día veintisiete del presente mes de Marzo a las tres y media (3.1|2) de la tarde, en el Edificio de las Oficinas de la Empresa, San Pedro número 6, con obeto de deliberar y resolver sobre la modificación de los Estatutos y del Capital Social de la Empresa, debiendo según el Artículo 34 de los Estatutos y el 168 del Código de Comercio, reunirse las dos terceras partes del capital actual para integrar quorum.

Los señores Accionistas podrán presentar en las Oficinas de la Empresa sus acciones, diez días antes de la Junta, o ser representados por apoderados, según los artículos 19 y 21 de los Estatutos.

Habana, marzo 1 de 1929.

LUIS OCTAVIO DIVIÑO, Secretario.

2395 4 m. 2.

SUSCRIBASE AL "DIARIO DE LA MARINA"

M.E.C.D. 2016

¿Va su hija a la escuela con regularidad?

Muchas muchachas faltan a la escuela algunos días de cada mes por enfermedad, lo que, en la mayoría de los casos, es innecesario porque tanto las jóvenes como las mujeres de edad, pueden fortalecerse con el Compuesto Vegetal de Lydia E. Pinkham.

Los muchachas que sufren de agotamiento, insomnio, nerviosidad y falta de apetito, recobrarán nueva fuerza y vigor con el

Exija este empaque.

Compuesto Vegetal de Lydia E. Pinkham

Su hija merece lo mejor en la vida.

De venta en todas las farmacias

Anticalculina EBREY

ANTICALCULINA
EBREY
El remedio natural para el
REUMATISMO

Los doctores Carmona, Cevallos, Lemus, Pérez y Mendoza, testimonian que para el reumatismo, exceso de ácido úrico, cólicos hepáticos y nefríticos, inflamaciones, dolores en los músculos y articulaciones, nada trae alivio tan rápido y duradero como 30 gotas de **Anticalculina Ebrey** en un vaso de agua, tres veces al día.

No use sustitutos. Pida un libro a Ebrey Chemical Works, 37 Pearl St., New York.

ELOGIOS PARA EL PLAN DIAZ CRUZ

Su plan azucarero comentado por el señor M. Gutiérrez

San Miguel de los Baños, M.
Febrero 28 de 1929.

Doctor Mario Díaz Cruz.
Habana.

Mi estimado amigo:

He leído con verdadero interés su proyecto que el DIARIO DE LA MARINA titula "Plan Azucarero" y que yo denominaría "Organización azucarera de Cuba."

Créame que me ha interesado grandemente por el detenido y acucioso estudio que significa, por su claridad y porque es completo, no obstante su magnitud.

Me encuentro en esta estación de aguas en aislamiento absoluto, en un reposo obligado por prescripción facultativa, "con prohibición hasta de pensar", y he roto mi consigna porque creo que cuando un compatriota hace aporte de sus estudios y de sus buenos deseos en la forma que usted lo ha hecho para contribuir a la solución de nuestro más grave problema, cada ciudadano debe contribuir con lo que tenga al alcance de sus fuerzas y de sus conocimientos.

En la Escuela Superior de Comercio tenemos elemento bien preparado para contribuir a su trabajo y, llegado el momento cuente con nuestra organización para copoerar con usted, aunque yo no estuviera presente.

En ese caso estudiaríamos (si usted lo aceptara) el fondo y la forma de su plan, que a grande srasgos me parece notable, y buscaríamos la manera de hacerlo, no practicable—que ya lo es—sino viable, pues como usted muy bien dice, la magnitud del mismo puede asustar a los espíritus timoratos.

Acepte mi más sincera felicitación y cuente con la cooperación decidida y la estimación de su amigo que lo es,

M. Gutiérrez Sánchez.

INTOXICADOS

La niña de 3 años Ana Estela Ahyiar de Mercado de Tacón 56, se intoxicó, por tomar una pastilla de permanganato, en un descuido de sus familiares.

VENTA ESPECIAL

CARTERAS Y BOLSAS, DESDE 80 CTS. HASTA $10.00 UNA

Colores: Beis, Bois de Ros, Blonde, Carmelita, Gris, Verde, Azul y Negro.

HAY ESTILOS DE ULTIMA NOVEDAD

Para luto tenemos Bolsas especiales, a precios muy reducidos

La Epoca NEPTUNO Y S. NICOLAS TEL A 4244

La limpieza es más fácil usando

Pulimento Para Limpiar Muebles "Sapolin"

Limpia y pule al mismo tiempo. Es excelente para pianos, maderaje y pisos. Instantáneamente da un aspecto limpio y brillante. Un poco de este pulimento, aplicado con un paño, dejará la superficie libre de polvo.

Rechace Imitaciones

SAPOLIN

el nombre de un surtido completo de

ESMALTES—TINTES—DORADOS—BARNICES
PULIMENTOS—CERAS—LACAS—PINTURAS

SAPOLIN CO. Inc., New York, U. S. A.

3091

Miserias Femeninas

Se ha dicho de la mujer que es «la eterna herida». Pero las funciones orgánicas no son penosas, dolorosas, más que cuando no se defiende al organismo contra todo lo que puede debilitarle. Debilitada, anemiada, una mujer no soportará las pequeñas miserias fisiológicas sino a costa de mil sufrimientos mientras que ella las aceptaría sin ninguna aprensión si empleara el

QUINIUM LABARRAQUE

Aprobado por la Academia de Medicina de Paris

poderoso tónico cuya acción es soberana en todos los casos de depresión física, exceso de fatiga, anemia, formación difícil, cefalalgia, neuropatía, fiebres nerviosas. Tomado antes o después de las comidas a la dosis de un vasito de licor, este maravilloso elixir, preparado con vino añejo de Málaga, reanima rápidamente las fuerzas, excita las secreciones gástricas, produce en todo el organismo una verdadera regeneración.

De venta : En todas las buenas Farmacias
Mayet · Maison FRERE, 19, Rue Jacob, Paris (6e)

HABANERAS

EL PADRE SANTA ANNA

LA CONFERENCIA DE ESTA NOCHE

Muy curiosa.

De gran interés.

Una conferencia que dará esta noche el Padre Antonio López de Santa Anna en los salones del Centro Asturiano.

Con un fin benéfico.

Altamente plausible.

Se dedicarán sus productos al Colegio-Asilo San Vicente de Paúl.

Piadosa institución, de la que es presidenta la bondadosa dama Amírica Arias de Gómez, establecida en la Calzada del Cerro.

Reciben en ella albergue, con todos los beneficios de la institución y de las prácticas cristianas, más de doscientas infelices huerfanitas.

Escasos sus recursos.

Limitadísimos.

Sólo cuenta para su sostenimiento con los frutos de la caridad pública.

La conferencia del sabio y elocuente jesuita cubano no necesitaría yo decirla después de haber aparecido expuesta de mano maestra en las **Impresiones** de la edición de ayer.

Versará sobre la representación que cada diez años se ofrece en Oberámmergau del Drama de la Pasión de Jesucristo.

Una aldea Oberammergau.

En la alta Baviera.

Distante dos horas y media de la industriosa, spoblación alemana de Munich ocupa un pequeño valle, atravesado por el río Ommer, desde donde se descubren los picos de los Alpes.

Ilustrada será la conferencia con proyecciones de vistas fotográficas en colores de la valiosa colección que posee el Padre Santa Anna.

Para mayor amenidad del acto ejecutará variadas piezas de su repertorio en los intermedios la Banda de Estado Mayor del Ejército.

Durante todo el día pueden adquirirse entradas, al precio de dos pesos, en la Iglesia de Reina, en la Merced y en la Parroquia del Vedado.

También pueden solicitarse de la distinguida señora Julia Mendoza de Batista en su residencia de la calle B y 13, en el Vedado.

No se venderán en la puerta.

Conviene advertirlo.

GRAN MUNDO

Un almuerzo ayer.

En señorial mansión.

Ofrecido por el general José Martí y su esposa tan gentil y tan elegante Teté Bances.

Formaban un grupo selecto, matrimonios de la buena sociedad, en su mayor parte, los invitados.

El general Mario G. Menocal, ex-Presidente de la República y su siempre interesante esposa Marianita Seva.

Los distinguidos esposos José Jenaro Sánchez y María Galarraga, Elicio Argüelles y María Luisa Menocal, Gustavo Pino y Vivita Rodríguez, Juan de Dios García Kohly y Renée Molina y Francisco Juarrero y Gloria Erdman.

Ana María Menocal.

El Marqués de la Gratitud.

Sobre rico mantel de encaje descollaba una preciosa corbeille de flores.

Se prolongó la reunión.

Por toda la tarde.

YACHT CLUB

Almuerzo de señoras.

En grupo numeroso.

Lo dará hoy en el **Yacht Club** la distinguida dama Lolita Colmenares de Casteleiro.

Al exquisito gusto de los floristas de **El Clavel** ha sido confiado el adorno de la mesa.

Un **bridge-party** después.

Durante la tarde.

CONGRESO NOTARIAL

Ultimo día.

Del Congreso Notarial.

A las cuatro y media de la tarde serán recibidos los señores congresistas por el Honorable Presidente de la República.

Un banquete, como clausura, seguirá a la recepción de Palacio.

Celébrase en el Nacional.

A las nueve de la noche.

Será servido por el hotel **Plaza**, encargándose el jardín **El Clavel**, por su parte, del decorado de la mesa y del teatro en general.

Se hará música.

Por una banda militar.

DEL MOMENTO

Un paréntesis.

Plenamente justificado.

No habrá por ahora más fiestas en el **Havana Biltmore Club** hasta la de su inauguración oficial.

Por su parte el **Yacht Club** suspende el té de los sábados durante la Cuaresma.

El **Tennis** sin fiestas también.

Sólo el bridge de los miércoles.

Entre tanto se llevan a cabo los trabajos de organización para las regatas anuales de botes motores.

El Sábado de Gloria.

Y Domingo de Resurrección.

Continúa en la página SIETE

Calle 12 entre 23 y 25. Teléfonos F-4338 F-2824 F-2514 F-4341

Casa Potas FLORES FINAS

DIGASELO CON FLORES

Si a usted le interesa PLENILUNIOS, la obra maestra de Mary Morandeyra, llene este cupón y remítalo por correo al Apartado 778. Le adjunto un peso m. o. para que me envíe un ejemplar de PLENILUNIOS.

Firma .....

Dirección .....

Nota: Hay una lujosa edición en piel de PLENILUNIOS, admirable para su biblioteca, que vale tres pesos.

EN UN TREN ESPECIAL SALIO PARA SANTA CLARA EL GENERAL MACHADO

Motivó este viaje del señor Presidente de la República el fallecimiento del padre de los señores Vázquez Bello

El señor Presidente de la República.—A las diez y quince minutos de la mañana de ayer, salió para Santa Clara, el Honorable señor Presidente de la República General Gerardo Machado, con motivo del fallecimiento del Sr. José Vázquez Sixto padre de los doctores Clemente, Juan Antonio Diego y José Antonio Vázquez Bello ocurrido ayer en aquella Ciudad.

Acompañaban al General Machado en su viaje, sus ayudantes Comandante Galimendez y Capitán Llaneras, el Gobernador de la Habana señor Antonio Ruiz, el Vicepresidente de la República señor Carlos de la Rosa, el Jefe de la Marina Nacional Comandante Fernández Quevedo y su ayudante el doctor José del Salto; el Brigadier Ibrahim Consuegra Mayordomo de Palacio; el señor José Izquierdo Juliá Presidente del Ayuntamiento de la Habana y el Concejal Rafael Sánchez Presidente de la Asociación Nacional de Concejales; el Capitán Rodríguez Batista (Colinche); los senadores Alberto Barreras y Lorenzo Fernández Hermo; el doctor Pedro Sánchez del Portal Comisionado de Inmigración el Coronel Carlos Machado líder de la mayoría en la Cámara Baja y su secretario el señor José García del Barco, el Comandante Santiago Trujillo, Jefe de la Policía Secreta; Tirso Mesa y el Agente de la Policía Judicial señor Casimiro Reyes. También daban escolta al señor Presidente de la Republica, la guardia de Palacio que utilizaron el coche de primera clase.

En la Terminal se encontraban despidiendo al General Machado, los secretarios de Sanidad, Comunicaciones, de la Presidencia, Guerra y Marina, Justicia y Gobernación, los sub-secretarios de Gobernación y Justicia, el Gobernador de Oriente señor José Ramón Barceló; el Coronel Perdomo, Jefe de la Policía Nacional; el Jefe de la Policía Judicial señor Alfonso L. Fors; los concejales del Ayuntamiento de la Habana señores Celedonio García y Roberto F. Tiant; los Representantes doctores Anselmo Alliegro y Carlos de la Torre; el Coronel Rogerio Caballero; los señores Comandante del E. L. José Vicente Alonso y Tomás Montero, Raul Dopico, Antonio Calderón y Ramón Roldán y numerosos mas.

Se componía el tren presidencial de la locomotora números 706 una casilla de equipaje, un coche de primera clase, el Coche dormitorio "Sagua" y el coche-salón "Yosemite" en el que hacia el viaje el Primer Magistrado de la Nación. Servían este tren el maquinista Diego Navarro, Conductor Aurelio Núñez (el de la Victoria), Enrique Portell, Inspector de Tracción, Francisco Balanzategui, Inspector de Coches y Carros y el señor César Agusti Inspector del Departamento Comercial.

El tren presidencial salió de regreso anoche a las once de Santa Clara, siendo esperado en la Habana de seis a siete de la mañana de hoy.

Por distintos trenes han sido enviadas numerosas ofrendas florales como recuerdo póstumo al desaparecido.

NOSOTROS PONEMOS los MUEBLES

A PLAZOS, ALQUILADOS O AL CONTADO

Estamos en condiciones de darle:
CALIDAD — PRECIOS — ESTILOS

Tenemos la NEVERA DE PORCELANA verde y blanca, ULTIMA CREACION

"LA VENECIA"

J. del Monte, 238. Teléfono X-2651

Fin de Siglo

GARCIA SISTO Y COMPAÑIA — SAN RAFAEL Y AGUILA

VESTIDOS DE NOCHE

A PRECIOS DE COSTO

UN GRUPO—NO MUY NUMEROSO—DE VESTIDOS DE NOCHE DE FINO GEORGETTE BORDADO EN CUENTAS Y PERLAS DE CRISTAL

Primera selección que marcamos a precio de sacrificio, para despejar nuestros colgadores, con vistas a los modelos de Primavera! .. Hemos rebajado este primer grupo a un solo precio:

$16.50

Modelos avanzados de estilo—excelentes de material—perfectos y variados de matices—¡y tan baratos que si Vd. los ve se decidirá enseguida a elegir el suyo antes que se agote el Grupo.

¡Sombreros!

El diseñado es un modelito de finísimo Bangkok, combinado en dos tonos por un elegante lazo de terciopelo. Pertenece a la variadísima colección de Sombreros de Primavera que acabamos de importar y a la cual hemos marcado ya precios sumamente módicos.

VEA UNA ATRACTIVA EXPOSICION DE ALGUNOS DE ESTOS MODELOS EN NUESTRA VIDRIERA DE LA CALLE AGUILA, EL DISEÑADO TAMBIEN PERTENECE A ESTA OFERTA.

RADIO Y ELECTRICIDAD

PROGRAMAS CONCIERTOS — TRASMISIONES Locales y Extranjeras

GRAN DIA SERA EL DE HOY PARA LOS RADIOFANS Y RADIO-EXPERIMENTADORES

De 11 a. m. a 4 p. m. será trasmitida la solemne ceremonia de la toma de posesión de Mr. Hoover, por las dos Cadenas de la National Broadcasting y por televisión.

Según anunciamos ayer, hoy lunes, 4 de marzo, será un gran día para todos los amantes de la radio. La National Broadcasting Company, por medio de sus dos cadenas, Roja (WEAF) y Azul (WJZ), trasmitirá todos los detalles de la solemne ceremonia que motivará la toma de posesión de Mr. Hoover y Mr. Curtir, de la Presidencia y Vicepresidencia de los Estados Unidos.

Treinta micrófonos situados convenientemente en la Casa Blanca, lanzarán al espacio los detalles de ese importantísimo y trascendental acto, para el que se han elegido los treinta mejores anunciadores.

Además, una importante Compañía ha hecho todos los preparativos para trasmitir, treinta minutos después de la ceremonia, la película de ésta, incluyendo el magno desfile, por sus emisoras de televisión.

Así, pues, los radio-experimentadores, podrán oir los discursos y presenciar la ceremonia, desde sus propias casas.

Todos los radiofans del interior de la República continúan escribiéndonos y remitiéndonos sus adhesiones para la Sociedad Cubana de Radio.

Esta sociedad, que será puramente nacional y que tendrá Delegados en cada pueblo o ciudad, tiene un amplio programa que beneficiará positivamente a sus miembros.

La Comisión Gestora no cobrará un solo centavo hasta que la Sociedad Cubana de Radio pueda ofrecer a sus asociados los primeros beneficios que tiene en su programa.

Radiofans: remitan sus adhesiones a cualquiera de los redactores de "Excelsior", "Heraldo de Cuba" o DIARIO DE LA MARINA, y no les pesará.

Indiquen, también, si desean representar en sus respectivas localidades a esta Sociedad de altos prestigios.

A. G.

TRASMISIONES PARA HOY

Estación C M C de la Cuban Telephone Company asociada a la International Telephone y Telegraph Corporation de la calle de Broad número 67 en la ciudad de Nueva York.

De 7 a 8 p. m., Acebal y Pepe del Campo.

De 8 a 8:15 p. m., Cuentos de niños.

De 8:15 a 8:30 p. m., Conferencia de la Secretaría de Agricultura.

De 8:30 a 9 p. m., Concierto por el Jabón Salvavida "Lifebouy" con el siguiente programa:

1.—Los Orientales.
2.—No juegues con los Santos.
3.—Nube Pasajera.
4.—Los Caleseros.
5.—Mi Cielo.
6.—Tengo un Recuerdo.

A las 9 p. m. Hora por el Observatorio Nacional.

De 9 a 10:00 p. m. Concierto Radiotron de la Westingouse Electric International Co., con el programa a cargo de la Orquesta de concierto "Ignacio Cervantes" bajo la dirección del maestro Gonzalo Roig.

1.—Guillermo Tell, obertura, Rossini.
2.—Valse Ballet, petición, Granier.
3.—La Abuelita, Langer.
Señores V. Diago y E. Estrada Piña.
4.—El Conde de Luxemburgo, selección. Lehar.
5.—Cascada de Perlas, solo de flauta, profesor J. R. Ondina.
6.—Cavallería Rusticana, selección. Mascagni.

De 10 a 11 p. m. "Carceleras" por la compañía de zarzuela española a petición del ComercioEspañol de la Isla de Cuba.

REPARTO—(DRAMA LIRICO)
Solea, Nena Prada
Lola, Lolita Sinores.
Gertrudes, María Sinores.
Magdalena, Rosita Rodríguez.
Guadalupe, M. Rojas.
Lucía, Adelita Ríos.
Trini, E. Mas.
Toñico, M. Besteiro.
Tío Chupito, Emilio Gracien!.
Jesús, Antonio Plana.
Gabriel, José García.
Matías, A. Iglesias.
Joselito, R. Rico.
Chinita, J. Rodríguez.
Garete, R. Ponce.
Currela, F. Ortega.
Un Guardia, A. Sans.
"Coro General".
"La acción se supone en un pueblecito de Serranía de Córdoba".
"Epoca actual".

ESTACION 2 O H

Trasmitirá de 9 a 12 a m. y de 1 a 6 p. m.

ESTACION 2 L P

Trasmitirá de 12 a 1 p. m.

ESTACION 2 M G

Trasmitirá de 5.30 a 7.00 p. m.

ESTACION 2 M C

Trasmitirá de 6.00 a 8.00 p. m.

ESTACION 2 W D

Trasmitirá de 8 a 9 p. m.

ESTACION 2 A Z DEL "DIARIO DE LA MARINA"

Trasmitirá de 10.30 a 11.30 p. m. las últimas noticias locales y extranjeras y números musicales.

PROGRAMAS EXTRANJEROS

W L W, 428 METROS 50,000 WATTS. DE LA CROSLEY RADIO CORPORATION EN CINCINNATI, OHIO

7.15 p. m.—Ted Weems y su Orchestra desde el Hotel Gibson.
7.30 p. m.—Songs at Twilight.
8.00 p. m.—Profesor Kyrock.
8.15 p. m.—Little Jack Little.
8.30 p. m.—Duo Disc. (New York).
9.00 p. m.—The K. I. O. Minstrels.
Quartet: Beautiful Ship From Toyland.
Quartet: By the Light of the Jungle Moon.
Solo, por Red Head: Tthat's All There Is, There ain't No More.
Quartet: Old Uncle Ned.
Tenor solo: That Old Irish Mother of Mine.
Quartet: Little Mother, Muttchen.
Quartet: Susan Jane.
9.30 p. m.—Real Folks. (New York).
10. p. m.—Hora exacta y estado del tiempo.
10.00 p. m.—The Hamilton Tailoring Club.
10.30 p. m.—Michael Hauer's Dance Orchestra.
11.00 p. m.—Slumber Music. (New York).
12.00 Mid.—Ted Weems and his Orchestra at the Hotel Gibson.
12.30 a. m.—"W", "L" & "W", Three Versatile Entertainers.
Instrumental, W, L & W: A Precious Little Thing Called Love.
Vocal Trio, W, L & W: Everybody Loves You.
Piano solo, W the first: Spring Fever.
Vocal solo, L: Marching to You.
Banjo solo, W the second: Marcheta.
Vocal Trio, W, L & W: Live and Love.
Saxaphone solo, L: Minuett in G.
Vocal Trio, W, L & W: I'll Get By.
Instrumental, W, L & W: Is There Anything Wrong in That?
1.00 a. m.—Henry Theis y su Orchestra desde el Hotel Sinton.
1.30 a. m.—Buenas noches.

WEAF NEW YORK

Llave de la Cadena Roja de la National Broadcasting Company

(De 11 a. m. a 4 p. m. trasmitirá en combinación con todas las estaciones de los Estados Unidos, la ceremonia de la toma de posesión del Presidente Hoover).

6.00 p. m.—Concierto desde el hotel Waldorf Astoria.
7.00 p. m.—Selecciones por la Orquesta Ruddy Vallee.
7.30 p. m.—Conferencia por Mr. G. McDonald.
Grama popular de ambiente de Broadway, ejecutado por piano Twuins, como sigue:
7.45 p. m.—Quince minutos de proMy Little Nest of Heavenly Blue, from "Frasquita"; Dance of the Blue Danube; Dolly Dimples; Persian Rug; Fashionette; Doll Dance.
8.00 p. m.—La Voz de Firestone por su Orquesta concierto del mismo nombre, y solo de tenor, como sigue:
Memory Lane, Tenor solo, Franklyn Baur y Orchestra.
Dark Eyes, Orchestra.
Russian Lullaby, Tenor solo, Franklyn Baur.
Russian Kamarskaz, Orchestra.
Humoresque, Dvorak, Orchestra.
Where the Shy Litile Violets Grow, Orchestra.
Wild Orchids, Vaughn de Leath y Orchestra.
Varsity Drag, de "Good News". Orchestra y coro.
Ah, Sweet Mystery of Life, de "Naughty Marietta", Herbtr. Tenor solo, Franklyn Baur.
Narcissus, Nevin, Orchestra.
Good-Bye: Tosti, Tenor solo, Franklyn Baur y Orchestra.
Selections de "The Chocolate Soldier": Strauss, Orchestra, Vaughn de Leath, Choristers.
Memory Lane, Tenor solo, Franklyn Baur y Orchestra.

INTOXICADA

Sara Pérez Delgado, vecina de 18 número 16 ingirió pastillas de permanganato, con intenciones de suicidarse por disgustos de familia.

APROVECHESE!!

El beneficio es enorme, pues así y todo

PARTAGAS DE LUXE

ofrece una calidad que hace la mayor justicia a nuestro lema:

EN TABACOS Y CIGARROS,

PARTAGAS Y NADA MAS

UNA ORQUESTA COMPLETA EN UNA MALETA...

La Victrola portátil 2-55 toca como una Victrola de gabinete. Su tono es rico y su volumen, enorme.

Ideal para su hogar, su yacht, su casa de verano y sus excursiones.

Acabamos de recibir este nuevo modelo.

Venga a verlo y oirlo. Algo extraordinario por un precio al alcance de todos.

VDA. DE CARRERAS Y CIA.

PRADO 115. TELEFONO A 3462.

SORPRENDENTE!!

Caonao, Cienfuegos Junio 8/1920.

SR. DR. ARTURO C. BOSQUE.
Habana.

Muy señor mío:

Con gusto complazco a varios amigos míos que quieren por mi conducto hacerle saber su agradecimiento por la curación obtenida con su precioso preparado "PEPSINA Y RUIBARBO BOSQUE" después de haber probado con varios preparados que dicen curan el estómago sin haber obtenido resultado alguno.

Yo siempre tengo un buen surtido de su producto, pues cada día se vende más.

Mande como guste a su seguro servidor,

Rafael León Jiménez.

Los curados con la "Pepsina y Ruibarbo Bosque" son los siguientes: Alejandro Ojeda, Paulino Pérez, Agustín Crespo, Próspero Bermúdez, Cándido Díaz.

M.E.C.D. 2016

INFORMACION RELIGIOSA NACIONAL Y EXTRANJERA

Homenaje a Pio XI

Pío XI pasará a la historia con el sobrenombre de "grande'. Los hechos de su Pontificado le están retratando como a uno de los 'Papas, más sobresalientes de la Iglesia, igual que S. León el Magno, Gregorio VII y Pío IX, y como a uno de los estadistas más sutiles de este siglo por excelencia estadista. Sus magníficas Encíclicas por la paz mundial, su actitud frente a Rusia y Méjico, su maravillosa penetración en los países infieles, su campaña misionera, su trabajo por la unión de las iglesias disidentes, sus puntos de vista con el Duce y, finalmente, la solución pacífica de la enojosa Cuestión Romana, hacen, repetimos, que el actual Vicario de Cristo el hombre providencial de los tiempos modernos.

Como fiel homenaje por tantos trabajos, el mundo católico se prepara este año de 1929 para ir en alegre y piadosa romería hasta las gradas de la hoy Ciudad del Vaticano para testimoniarle sus respetos con motivo de su jubileo sacerdotal. España, Francia, Italia, Alemania, Austria, el mundo entero, en una palabra, están ya organizando peregrinaciones y programas para tan simpático fin.

Todos además de honrar al sacerdote quieren sobre todo, honrar al Papa de la Paz. Tal es, creemos, el título más hermoso que las generaciones futuras darán a Pío XI.

El Papa de la Paz. El actual Pontífice, promueve incesantemente la paz de Cristo, fomenta con todas sus fuerzas el Evangelio de la paz.

El mundo, hoy más que nunca, tiene necesidad de que el Jefe Supremo de la Iglesia Católica denuncie los peligros que amenazan a los pueblos y promueva el bien en todas partes. Y es igualmente necesario que el Padre de los fieles, en nombre del linaje humano, satisfaga el tributo de consagración y reparación que los individuos y los pueblos deben al Redentor. La curiosidad mundana y la opinión pública no siente por esta clase de actos pontificios el mismo interés que despierta la voz del Papa en asuntos de otro carácter, como por ejemplo, las condenaciones de la "Sección Francesa", y su desaprobación de las tendencias fascistas. Pero eso no significa que los actos pontificios calificados de religiosos, tengan menos transcendencia práctica, que los actos marcadamente políticos.

Parecido a ese error es el de los que dividen los pontificados en políticos y religiosos, y contraponen en este sentido unos Papas a otros. Los enemigos de la Iglesia se sirven de estas clasificaciones para combatir a todos los Sumos Pontífices. Acusan de enemigos de la civilización a los Papas que son clasificados como exclusivamente reilgiosos y califican de intolerables intromisiones políticas casi todos los actos de los Papas del otro grupo. Numerosos católicos se valen de estas mismas clasificaciones para combatir a los llamados Papas políticos.

En ciertos sectores católicos el pontificado de León XIII ha sido calificado de exclusivamente político y considerado como funesto para la Iglesia. Ya en 1908 la Sagrada Congregación del Indice tuvo que condenar la obra de Barvier, intitulada "Le progrés du liberalisme en France sur le Pape Leon XIII". Posteriormente en algunos sectores católicos se ha hecho de moda el criticar aquel mismo pontificado.

Todas estas injustas críticas revelan un total desconocimiento de la obra realizada por el inmortal León XIII. La crítica actual mira con marcado regocijo la labor del Papa de las Encíclicas. Mourret, el insigne autor de la Historia General de la Iglesia, dice: "Su objetivo fué siempre el mismo: hacer reinar completamente en todo lugar la doctrina de Cristo y el amor de Cristo, principio y fin de todas las cosas".

Pío X y Benedicto XV, insistieron en las exhortaciones de León XIII. El actual Pontífice es el continuador de su sana política, el fomentador, como el primero, de una más cordial inteligencia entre todos los pueblos. El mundo lo ha visto así y por eso se apresta a rendirle el máximo homenaje de amor y fidelidad. Pasarán unos años y no faltará quien vea máculas en las relaciones de Pío XI con los diferentes Estados. Pero no importa, el fariseismo ha de tener siempre que tomar alguna piedrecita para herir el rostro de la verdad.

VICENTE SAINZ, C. M.

LA SOLEMNIDAD DE LOS QUINCE JUEVES EN LA IGLESIA DE REINA

Estos cultos, que se celebran en honor de Jesús Sacramentado han comenzado a celebrarse con gron concurrencia de fieles

EL PADRE SANTA ANNA OFICIO DE PRESTE

Este mismo ilustre jesuíta pronunció un grandilocuente sermón sobre "Excelencia de la devoción de la Eucaristía"

Con gran solemnidad han dado comienzo los Quince Jueves en honor a Jesús Sacramentado en el templo de la Compañía de Jesús de la Habana.

A las cuatro y media de la tarde, expuesto el Santísimo Sacramento, se rezó la estación, el Santo Rosario y el ejercicio correspondiente al primero de los Quince Jueves.

Los celebrados cantantes, Urrestarazu y Rueda, cantaron un preciosísimo motete acompañados al órgano por el maestro señor José Fuentes.

El R. P. Antonio L. Santa Anna, S. J., pronunció grandilocuente sermón sobre el siguiente tema: "Excelencia de la devoción de la Santa Eucaristía".

Terminado el sermón, fué reservado el Santísimo Sacramento, oficiando de preste, el P. Santa Anna, S. J., asistido del Padre Camilo, Superior de la Residencia y el Padre Ramón Díaz S. J.

Estos magníficos cultos eucarísticos, fueron aplicados según la intención del señor Javier del Valle por su ahijado Carlitos E. del Valle y Mendoza.

He aquí el programa de los restantes jueves eucarísticos.

Segundo Jueves, 7 de marzo: ¿Quién está en la Eucaristía? El Mesías que lo ha de enseñar todo.—R. P. Asensio.

Tercer Jueves, 14 de marzo.—¿Quién está en la Eucaristía? El que dijo que sí que El era el camino.—R. P. Santillana.

Cuarto Jueves, 21 de marzo. —¿Quién está en la Eucaristía? El que dijo que sí que El era la Verdad.—R. P. Camarero.

Quinto Jueves, 28 de marzo. Jueves Santo. — ¿Quién está en la Eucaristía? El que dijo de sí que El era Señor y Maestro. — R. P. Fidel González.

Sexto Jueves, 4 de abril. —¿Quién está en la Eucaristía? El que dijo de sí que El era la Vida.— R. P. Rivas.

Séptimo Jueves, 11 de abril. —¿Quién está en la Eucaristía? El que dijo de sí que El era la Luz del mundo.— R. P. Superior.

Octavo Jueves, 18 de abril. —¿Quién está en la Eucaristía? El que dijo de sí que El era el Buen Pastor.— El Exmo. y Rdmo. Sr. Arzobispo.

Noveno Jueves, 25 de abril. —¿Quién está en la Eucaristía? El que dijo de sí que El era la Puerta. —R. P. Gómez.

Décimo Jueves, 2 de mayo. ¿Quién est; en la Eucaristía? El que dijo de sí que El era el Pan Vivo.— R. P. Superior.

Undécimo Jueves, 9 de mayo. Quién está en la Eucaristía? El que dijo de sí que El era la Resurrección.— R. P. Díaz.

Doudécimo Jueves, 16 de mayo. —¿Quién está en la Eucaristía? El que dijo de sí que El era la Vida Verdadera.— R. P. Santillana.

Décimo Tercio Jueves, 23 de mayo. ¿Quién está en la Eucaristía? El que dijo de sí que El era JESUS. — R. P. Camarero.

Décimo Cuarto Jueces, 30 de mayo. — ¿Quién está en la Eucaristía? El que dijo de sí que El era manso y humilde de corazón.— R. P. Asensio.

Décimo Quinto Jueves, 6 de junio. —¿Quién está en la Eucaristía? El que dijo que El era el Principio y el Fin.— R. P. Rivas.

DIA 4 DE MARZO

Este mes está consagrado al Patriarca San José.

Jubileo Circular.—Su divina Majestad está de manifiesto en la Iglesia del Cerro.

Santos Casimiro, rey, y Romeo, carmelita, confesores, Lucio, papa, Basilio, Eugenio, Elpidio, Arcadio y Arquelao, mártires.

Comienza la Novena de S. Francisco Javier llamada de la Gracia.

San Lucio I, papa y mártir. Uno de los ilustres confesores que acompañaron al santo papa Cornelio ee su destierro, fué nuestro Santo presbítero Lucio, hijo de Porfirio ciudadano romano. Habiendo muerto en este destierro el Santo Pontífice el día 14 de septiembre del año 252, fué llamado a sucederle nuestro Santo en la cátedra de San Pedro. Reinaba a la sazón los emperadores Galo y Valusinao y de su ordon fué desterrado Lucio, pero al poco tiempo por la voluntad de Dios fué restituido a su Iglesia. Habiendo trabajado mucho contra la heregía de los novacianos, fué degollado en el año 253 a los ocho meses de pontificado, siendo enterrado su santo cuerpo en el cementerio de Calixto. San Cipriano hace grandes elogios del Santo Pontífice Lucio.

LA INTENCION DE LAS MISIONES

Las dificultades son más para vistas que apreciadas

INTENCION PARA MARZO

Constantes y reales peligros de perder la vida o la salud

No es fácil que todos los socios del Apostolado de la Oración puedan darse cuenta de la importancia de la intención misional, que este mes se recomienda a sus oraciones.

Que las misiones de infieles sean difíciles, cualquier cristiano medianamente instruído lo sabe en general o al menos con facilidad se lo imagina; pero las dificultades de todo género, con que tiene que luchar el misionero, son más bien para vistas u oídas que para apreciadas en concreto por sólo el pensamiento.

Unas dificultades se originan de los países y de sus climas, como en la misión de los PP. Jesuítas de Alaska entre montes de hielo perpetuo y en las que los mismos religiosos regentan en las abrasadoras riberas del Magdalena y en los campos del Chocó o en las mortíferas reducciones de Quelimane, Boromi y Zumbo a orillas del río Zambeza.

En medio de constantes peligros de perder la salud y la vida, víctimas de terribles enfermedades, aún sufren más los misioneros de parte de la índole agreste, ingrata, y aun a veces cruel y brutal de sus evangelizados. No hay más que leer las revistas misionales y al ver los relatos auténticos de los misioneros comprendemos que sólo una virtud heroica puede sobrellevar durante mucho tiempo molestias tan difícilmente tolerables.

Estos problemas fueron y serán siempre inherentes a las misiones desde que las empezaron los Apóstoles hasta el fin del mundo; pero sin duda los más terribles son los ocasionados por las modernas circunstancias de las misiones.

Antiguamente se puede decir que con el crucifijo en la mano y el fervor y el corazón el misionero tenía bastante; mas hoy en toda misión hay que comenzar por plantear con acierto el grave problema económico. En las actuales misiones es necesario combatir con las armas modernas, que manejan nuestros adversarios. El enviado de Cristo necesita implantar escuelas, establecer dispensarios y orfanotrofios y atraer y retener a sus neófitos con todo género de obras de beneficencia y caridad, para todo lo cual necesita imperiosamente poder disponer de algunas sumas considerables.

Aun hay mayores dificultades; más a gusto lucha el misionero con el frío, con el calor y con la escasez de recrusos que con las ideas disolventes importadas de los llamados centros de civilización moderna; en el Japón sobre todo, en parte de China, en la India, en Egipto y otros países conquistados socialmente por los europeos hay una legión de extranjeros y de nativos extranjerizados, que son una verdadera y devastadora avanzada del racionalismo teórico y del indiferentismo práctico. Así, no hace más que un año la Asociación de Estudiantes Chinos de Pekín votaba porque en el Gobierno de su joven república se prescindiese en absoluto de sistemas religiosos, ni Confucio, ni Buda, ni Jesucristo, porque la edad de la religión, decían, ya ha pasado en el mundo; la Humanidad en su constante proceso evolutivo ha llegado ya a una fase, en la cual no necesita, como en tiempos pasados, ocupar su espíritu con las ideas y sentimientos religiosos.

Esos misioneros, Socios del Apostolado de la Oración, necesitan el concurso de vuestras oraciones: pedid por ellos, pedid por todos los que trabajan en las misiones paganas.

Antonio L. Santa Anna.

MILICIA JOSEFINA EN LA MERCED

Grandes preparativos para la próxima fiesta de San José

UN BRILLANTE PROGRAMA

Relación de los cultos en honor del glorioso patriarca

Grandes preparativos está llevando a cabo con gran actividad, la Milicia Josefina de la Iglesia de la Merced, para la próxima fiesta de San José.

He aquí el programa acordado en la última reunión de su Directiva:

Día 17 de marzo. A las 10 y 30 a. m., Junta extraordinaria de la "Milicia Josefina".

Día 19, martes, mañana. A las 8.—Misa de Comunión general, amenizada con piadosos cánticos y selecta orquesta.

A las 9.—Misa Solemne a toda orquesta.

El Sermón está a cargo del R. P. JJoaquín Vicente, C. M.

Un grupo de niñas vestidas de ángeles harán corte a San José.

PROCESION

Terminada la Misa, la imagen de San José en hermosa carroza cubierta de flores, recorrió las naves del templo, haciéndole la corte treinta señoritas vestidas de blanco, las dos Academias, "América Arias" y "José Martí" y todos los socios de la "Milicia Josefina".

Durante el trayecto se recitaarán bellísimas poesías. Pondrán fin a estos cultos selectas piezas musicales por la señora Ales Danna d e Pino, señorita Tití Escobar y señora Angelita de la Torre.

La Directiva de esta Congregación Josefina, es la siguiente:

Presidenta de Honor: M. del Calvo Vda. de Giberga; Presidenta Efectiva: Eulalia Delgado de Chaple; Vice-Presidenta de Honor: Josefina Fernández, Vda. de García; Vice-Presidenta Efectiva: María Prieto de Varona; Camarera: María R., Vda. de Menéndez; Secretaria: A. Tauler Vda. de Carcacés; Vice Secretaria: María Irún de Castro; Tesorera: Emilia Gutiérrez; Director: P. Vicente Sainz, C. M.

EN LA PARROQUIA DE JESUS MARIA

Solemnes cultos al Sagrado Corazón y a Jesús Nazareno

El viernes anterior se han celebrado solemnísimos cultos en honor al Sacratísimo Corazón de Jesús y a Jesús Nazareno.

Fueron celebrados los primeros por el Apostolado de la Oración, a las 7 y media de la mañana, oficiando el R. P. Estanislao M. Suchupe, quien expuso el Santísimo Sacramento, celebró el Santo Sacrificio de la Misa, distribuvó la Sagrada Comunión, recitó el Acto de Desagravio y las Letanías del Sagrado Corazón de Jesús y reservó el Santísimo Sacramento.

Asistieron a estos cultos eucarísticos recibiendo la Sagrada Comunión además de los Celadores y socios del Apostolado, los Pajes del Santísimo Sacramento.

Tuvieron lugar estos cultos en honor al Sacratísimo Corazón de Jesús en el altar mayor del templo, el cual lucía un artístico adorno floral y una brillantísima iluminación eléctrica.

Misa y Comunión fueron armonizadas con preciosísimos motetes por el tenor señor Tomás de la Cruz, estimado compañero en la prensa.

Asistió una numerosa concurrencia.

A las nueve de la mañana tuvieron lugar los cultos en honor de Jesús Nazareno por su Congregación.

A las 9 a. m. celebró la Misa cantada en el altar del Nazareno en la capilla al mismo dedicada por su Congregación, la cual estaba primorosamente engalanada con plantas y flores, regalo de la Directiva y asociadas.

Una vez terminada la misa el celebrante y Director de la Congregación, R. P. Francisco García Vega, dirigió el piadoso ejercicio de los Viernes en honor de Jesús Nazareno y a continuación, según la piadosa costumbre de los viernes de Cuaresma, se practicó con toda solemnidad el Santo Vía-Crucis.

Terminado el camino del Calvario la venerada imagen de Jesús Nazareno, fué llevada procesionalmente por el interior del templo.

Terminó la función con el canto del Himno a Jesús Sacramentado.

La parte musical fué interpretada por un selecto coro de voces a quienes acompañó al órgano el señor Tomás de la Cruz, organista del templo parroquial de Jesús María y José.

Asistió una selectísima y numerosa concurrencia.

Resultan muy edificantes estos devotos y solemnes cultos en honor al Divino Nazareno.

PALABRAS DE UN DIPUTADO OBRERO

Enérgicas frases de M. Henry Meck en un debate

(París, Marzo.)—En la tercera sesión de la Cámara francesa ha tenido lugar el siguiente debate entre M. Henry Meck, diputado del Bajo Rhin, Secretario de la Federación de Sindicatos independientes de Alsacia y Lorena y M. Béron, diputado comunista del Mosella. El debate ha terminado con las siguientes y enérgicas frases de M. Henry Meck:

"Si yo no me engaño, M. Béron ha querido hablar en nombre de los obreros de la Alsacia. Pero yo creo, más bien que M. Béron, hacerme intérprete de la gran mayoría de obreros alsacianos y loreneses al dirigirme a la Cámara contra su demanda de supresión del presupuesto de cultos.

Los obreros creyentes, que son la casi totalidad, están dispuestos a no servir en adelante de juguetes, a que no se juegue más con sus conciencias. Están dispuestos a no pagar un sólo franco de impuestos, y por el contrario, a sufragar por sí mismo sin necesidad de nuestro dinero, cuanto haga falta para cubrir los gastos del culto. La demanda de M. Béron no tiende, no, a disminuir las cargas del obrero, sino por el contrario a agravárselas.

No son pues consideraciones de orden económico y social las que dictan a M. Béron, es su espíritu anticlerical, su hostilidad hacia la religión del pueblo. Los obreros creyentes saben además que la medida polemizada por M. Béron es el primer paso hacia la supresión de las escuelas confesionales y de la libertad de las congregaciones.

Permítame M. Béron que defendiendo yo lo que él ataca, diga que el clero católico, excepción hecha de contados miembros y que confirman por lo mismo la regla general, ha defendido y defiende la causa de los pobres y débiles y las pruebas elocuentes de un espíritu tan elevado que muchos hasta lo creen por demás avanzado.

Usted ha creído M. Béron que iba a diezmar nuestras filas y a arrancar nuestro credo. Pero sabed que cada día somos más numerosos y nuestro credo permanecerá firme e inquebrantable a pesar de nuestros alegatos e insubstanciales problemas.

Con valor y libertad condenamos ante el mundo entero la insenzatez de vuestras doctrinas y levantamos al mismo tiempo, la bandera de las ideas sociales que inspiran la moral Cristiana. Permanecemos y permaneceremos unidos a esta fe, que no sólo no encadena nuestra libertad, sino que inspira una moral social de progreso, que redime a los humildes y consuela a los pobres, y que es la única que guía al hombre a los mayores heroísmos.

CELEBRACION DE LA HORA SANTA

Tuvo efecto en el templo del Pilar, solemnemente

El Apostolado Parroquial de la Oración de la Parroquia del Pilar celebró el jueves la Hora Santa a las siete y media de la tarde, siendo dirigida por el R. P. Antonio Arias S. J., quien pronunció un sermón muy conmovedor, que escuchó religiosamente una gran muchedumbre de fieles.

Ofició en las sagradas ceremonias del culto, el Párroco R. P. Manuel Espinosa.

El Coro parroquial tuvo a su cargo la parte musical, que fué muy celebrada por los asistentes.

El primer viernes, a las 7 a. m. hubo Misa de Comunión general reparadora al Sacratísimo Corazón de Jesús, a la cual concurrieron los Celadores y socios del Apostolado de la Oración.

A las 8 a. m. expuesta Su Divina Majestad, ofició en la Misa solemne el Párroco R. P. Manuel Espinosa. Después de la misa recitó el acto de reparación y las Letanías del Corazón de Jesús.

Terminó la función con la bendición y reserva y canto del Himno Eucarístico de Sagastizábal.

Merece plácemes el Apostolado de la Oración del Pilar por tan solemnísimos cultos de adoración y reparación al Sagrado Corazón de Jesús.

El día 4 del actual a las 7 y media de la noche dan comienzo Santas Misiones por el R. P. Antonio Arias S. J. Al propio tiempo se hará la novena de la gracia en honor de San Francisco Javier.

El Párroco invita muy cordialmente a sus muy amables feligreses a la Santa Misión, preparándose así para recibir dignamente la Comunión pascual, la cual todo fiel cristiano está obligado a cumplir.

EN EL CONSEJO DIEGO VELAZQUEZ

Solemne sesión de hoy para recepción de los candidatos

El Consejo Diego Velázquez número 2637 celebra solemne sesión hoy a las 9 de la noche con el plausible motivo de a recepción de varios candidatos.

El Consejo "Diego Velázquez" tiene su domicilio social en la Avenida de Diez de Octubre número 418, bajos.

De orden del Gran Caballero del Consejo Hermano Ramón Rodríguez Pérez, se encarece la asistencia a los miembros del Consejo y se invita a los Hermanos de otros Consejos a los cuales se les ruega honren el acto con su presencia.

SECCION 'ADORADORA NOCTURNA DE LA HABANA

En la Iglesia del Santo Angel celebra hoy Vigilia de adoración al Santísimo Sacramento, el Primer Turno de la Sección Adoradora Nocturna de la Habana.

Se encarece la asistencia a los adoradores activos de este Primer Turno.

AVISOS RELIGIOSOS

PARROQUIA DE NUESTRA SRA. DEL PILAR

Santa Misión y Novena de la Gracia de San Francisco Javier. Del 4 al 12 de Marzo.

Todos los días a las 7.1/2 de la noche: Rosario, Novena y Sermón por el R. P. Arias S. J. El sábado 9 a las 9: Confirmaciones. El martes 12 terminará por la noche la Misión con la Bendición Papal

E-552 4 Marzo

COLEGIO TERESIANO VEDADO, 17 Y 12

EJERCICIOS ESPIRITUALES

Para señoras y señoritas. Dirigidos por el P. J. Santillana S. J. Lunes 4, Martes y Miércoles. Mañana a las 9. Tarde a las 2.

G-9 E-515 5 Marzo

El Molesto Apéndice de los Anteojos

A veces es necesario a las que tienen el globo ocular anormal. Pero sucede también que el escozor en los ojos y la visión borrosa solo depende de que no nos lavamos ni limpiamos los ojos, como hacemos con otras partes menos delicadas del cuerpo, como la cara, las manos, los dientes.

Si Ud. no es corta de vista de nacimiento o por la edad, no aprisione sus ojos con unos espejuelos. No los necesitará si los cuida y lava cada día con

MURINE

PARA LOS OJOS

Los conserva limpios, vivos, puros y lindos.

LAVESELOS CADA DIA CON MURINE

LAS ALMORRANAS DESAPARECEN

Sin operación quirúrgica ni pomadas

Las lociones y pomadas rara vez curan las almorranas.

Así como tampoco las operaciones quirúrgicas.

La causa es interior: mala circulación de la sangre.

La sangre está estancada, las venas flojas.

La superficie interior de los intestinos está debilitada, el recto casi muerto.

Para curarse rápida y seguramente de las almorranas es urgente restablecer la circulación de la sangre con todo vigor. El tratamiento interno es el seguro. Las pomadas y las operaciones no logran nada.

El Dr. J. S. Leonhardt, un especialista, tras varios años de investigación y experimentos descubrió un remedio interno realmente eficaz. Llamó la receta del mismo HEM-ROID y la administró a 1000 pacientes antes de quedar satisfecho de su eficacia. HEM-ROID está ahora de venta en todas las boticas. El medicamento está en forma de una tableta fácil de tomar y su efecto beneficiará a cuantos sufran de almorranas al igual que lo ha hecho a millares de pacientes en todas partes del mundo. Comenzando a tomar HEM-ROID en seguida se harán desaparecer las almorranas y evitará una operación quirúrgica.

Agentes para Anuncios en EUROPA:

L. MAYENCE & Cie

DAVIGNON, BOURDET & Cie. Succrs

9, Rue Tronchet, PARIS

19, 21, 23, Ludgate Hill, LONDRES

ESTABLECIDA EN 1905

CAPITAL PAGADO $500.000

THE TRUST COMPANY OF CUBA

ALBACEAS - SINDICOS - ADMINISTRADORES

Cajas de Seguridad — Valores en Custodia

Departamento de Bienes — Departamento de Seguros

Tendremos mucho gusto en explicarle nuestro servicio en detalle, por carta o personalmente.

OBISPO 53 HABANA TEL. M-6917

Compañía de Seguros

CUBA

La decana de las Compañías de Seguros de Accidentes del Trabajo establecidas en el país

Oficinas y Dispensario Médico

Obispo 75, edificio propio

Teléfonos: Centro Privado: M-6901 M-6902

APARTADO 2526 HABANA

Al primer síntoma de un resfriado, tal vez de la influenza, córtelo usted sin pérdida de tiempo tomando el

LAXATIVO BROMO-QUININA

Busque esta firma en la cajita

E. W. Grove

Anúnciese y suscríbase al DIARIO DE LA MARINA

¡Recuerde usted!

que por antiguas que sean las enfermedades de

Estómago e intestinos

se curan tomando después de las comidas el

DIGESTÓNICO

De venta en farmacias y droguerías.

47 Grandes Mejoras

Entre ellas, la escritura sin presión y el cañón irrompible.

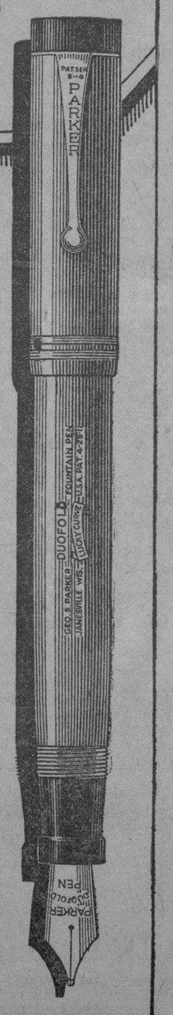

36 años de experiencia, 47 mejoras, 32 patentes encarnan en esta plumafuente maestra.

A pesar de que los cañones de "Permanita" de las plumasfuente Parker pesan 28% menos que si fueran de caucho, son *irrompibles*.

Mediante la *escritura sin presión* el ligerísimo peso de estas plumas es suficiente por sí mismo para iniciar los rasgos de las letras sobre el papel y para mantener el flujo de tinta uniforme y constante. *No hay que apretar los dedos;* ni hay esfuerzo ni fatiga.

Las plumas son de punta de iridio y oro de 14 quilates, que no se acaban nunca y los cañones de tres distintos tamaños perfectamente equilibrados. No las afecta el clima, ni gotean.

Estas modernísimas plumas, que duran toda la vida, se fabrican en cinco colores diferentes, entre los que Ud. puede elegir el que prefiera: todos son bellos.

En cada cañón va la marca: "Geo. S. Parker—DUOFOLD". *Sólo* las genuinas la llevan.

Duofold Grande $9. "Junior" $7: Lady Duofold $7.
Hay Lapiceros Duofold que hacen juego con las plumas
Duofold Grande $8; "Junior" $5; Lady Duofold $5.

Representante en Cuba: Unión Comercial de Cuba, S. A.
Mercaderes 14, Habana

Parker Duofold

LA LECHE Y Sus Productos

Por VICTOR M. PERAZA.

Este libro, escrito por un cubano competente, puesto que es graduado en Ciencias Agrícolas y Zootecnia, del Instituto de Cornell, está llamado a resolver el grave problema del ganado y especialmente el de la producción de leche de la mejor calidad, higiénica y a los más bajos precios.

En este libro se expone desde la manera de criar y alimentar a las vacas, construcción de establos, silos, etc., etc., hasta la forma de envasar y vender la leche, según los procedimientos modernos de rendimiento e higiene.

Trata también ampliamente de la industria de la leche, la fabricación de toda clase de quesos y mantequillas y todos los derivados de la leche, por procedimientos modernos que ofrecen gran rendimiento y adaptados al clima y las necesidades de Cuba.

Es, en suma, un libro de utilidad a todo agricultor, y especialmente a quienes se dedican a la industria de la leche. La obra está ilustrada con multitud de fotografías gráficas, dibujos, etc.

Precio del ejemplar, encuadernado en tela, $4.00.

ULTIMOS LIBROS RECIBIDOS

MARAÑON (GREGORIO).—LOS ESTADOS INTERSEXUALES EN LA ESPECIE HUMANA. Este libro contiene las conferencias que el autor dió en esta ciudad y que tanto interés despertaron, las que ha pulido y aumentado. Además, la obra contiene 26 láminas con 46 figuras. Madrid. Un tomo en 4o. rústica $3.50
La misma, encuadernada en tela 4.25

MUNK (DR. FRITZ).—RADIODIAGNOSTICO DE LAS ENFERMEDADES INTERNAS. Barcelona. Un tomo en 4o. encuadernado en tela 7.00

CARNOT (P) RATHERY (F) Y HARVIER (P).—TERAPIA DE ORGANOS. Este volumen que trata de la patología y terapéutica de los diversos órganos del cuerpo, forma el volumen 3o. del Compendio de Terapéutica de los mismos autores y está completamente al día. Barcelona 1929. Un tomo en 4o. encuadernado en tela 5.00

ELEIZEGUI.—BIOLOGIA DE LA EDAD ESCOLAR. Desarrollo físico del niño, etc. Madrid. Un tomo en 4o. encuad. en tela 4.00

EARLE (F. S.)—SUGAR CANE AND ITS CULTURE. La obra más acabada y completa sobre cultivo y explotación de la caña de azúcar. El autor conoce prácticamente el problema y expone la forma de obtener los mayores rendimientos. New York 1928. Un tomo en 4o. encuadernado en tela 6.00

ALLIX (EDGARD).—TRAITE ELEMENTAIRE DE SCIENCE DES FINANCES ET DE LEGISLATION FINANCIERE FRANCAISE. París 1927. Un tomo en 4o. encuadernado 7.00

MEYER (RICARDO).—QUIMICA POPULAR. Fenómenos químicos. Ejercicios. Barcelona. Un tomo en 8o. encuadernado en tela . . 1.20

RASPAIL (F. V.)—MANUAL DE LA SALUD. Auario de Medicina doméstica. Barcelona. Un tomo en 4o. a la rústica 1.40

BELTRAMI (G.)—FILATURA DE ALGODON. Manual teórico práctico. Barcelona 1929. Un tomo encuadernado en tela 3.80

OLIVER LODGE (SIR).—PORQUE CREO EN LA INMORTALIDAD PERSONAL. Prueba de la supervivencia. Madrid. Un tomo en 8o. a la rústica 0.80

BLEULER (E.)—EL PENSAMIENTO INDISCIPLINADO Y AUTISTICO EN LA MEDICINA. Madrid. Un tomo rústica 1.20

EMERSON (RAPH WALDO).—VIDA Y DISCURSOS (Bib. Filosófica). Madrid. Dos tomos rústica 2.40

FASSENDER (Dr. M.)—EL ARTE REGIO DE LA VOLUNTAD. Modo de desarrollarla. Barcelona. Un tomo tela 1.50

JAFF (DR.)—ARTE DE CONSERVAR EL AMOR SEXUAL EN EL MATRIMONIO. Barcelona. Un toma rústica 1.00

STOPES (MARIE).—MEDIOS PARA EVITAR LAS ENFERMEDADES VENEREAS. Barcelona. Un tomo encuadernado en tela . 1.20

STOPES (MARIE).—AMOR ETERNO. Ampliación de Amor Conyugal. Barcelona. Un tomo encuadernado en tela 1.20

CONDE KEYSERLING.—EUROPA. Juicios críticos del presente y visiones acerca del porvenir. Madrid. Un tomo en tela 3.60

LA MODERNA POESIA

Obispo 135. Apartado 605. Teléfono A-1171. Habana

CERVANTES

Galiano 62. Apartado 1115. Teléfono A-4958. Habana

M.E.C.D. 2016

Teléfonos: { A-2803 A-3716

TELAS BLANCAS

Llegó la Primavera y con ella un inmenso surtido en Olanes, Opales, Creas de algodón e hilo, Telas Ricas, Warandoles para Sábanas en todos los anchos, de hilo y algodón. En nuestro departamento puede usted encontrar cualquier calidad que desee, desde la más modesta a la más fina, a precios que nuestra cualidad de almacenistas nos permite cotizar más bajo que ninguna otra casa de esta plaza.

Piezas de Tela Rica con 10 varas ..... a $1.25
Piezas de Tela Rica número 8000 con 10 varas ..... a $1.75
Piezas de Tela Rica, número 5004 con 10 varas, 36" ..... a $1.80
Pieza de Opal, surtido en colores, con 10 varas, a ..... a $1.60
Pieza de Opal, surtido en colores 3333 con 10 varas ..... a $1.85
Pieza de Opal, surtido en colores, 6000 con 10 varas ..... a $2.00

OFERTA ESPECIAL PARA ESTA SEMANA

6000 JUEGOS DE JERSEY MUY FINO EN TODOS COLORES Y TALLAS, QUE VENDIAMOS A $2.50 ..... a $1.50

ACEITE DE RICINO
ERBA
TONICO INTESTINAL

Westclox.

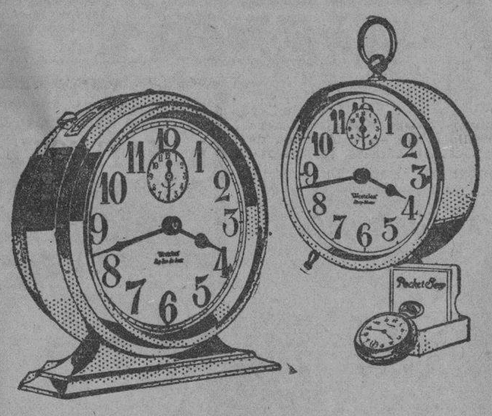

Servicios fieles y largos

MILLONES de personas de todas partes del mundo han optado por el Westclox para tener siempre la hora exacta.

Día tras día, año tras año, el reloj Westclox sigue prestando excelentes servicios, marcando la hora con exactitud y despertando a su dueño cuando éste lo desea.

De venta en todas las buenas relojerías.

Big Ben	$4.00	Baby Ben	$4.00
Big Ben Luminoso	5.00	Baby Ben Luminoso	5.00
Big Ben De Luxe	4.50	Baby Ben De Luxe	4.50
Big Ben De Luxe Lum.	5.50	Baby Ben De Luxe Lum.	5.50
Ben Hur	3.00	Buenos Dias C.	2.50
Ben Hur Luminoso	4.00	Sleep-Meter Luminoso	3.50
America	1.75	Pocket Ben	1.75
America Luminoso	2.50	Pocket Ben Luminoso	2.50

WESTERN CLOCK COMPANY, LA SALLE, ILLINOIS, E. U. A.
Fabricantes de *Westclox*: Big Ben, Baby Ben, Pocket Ben, Buenos Dias

178

Las Defunciones Ocurridas Ayer en la Habana

Ufemia Ford Méndez, raza blanca, 57 años, Perkins 14, cáncer de la mama.

Ofelia Fernández, raza b., 4 meses, Pila 2, enteritis.

Juan Betancourt, raza blanca, 64 años, Cádiz 51, senilidad.

Pedro Valdés, raza blanca, 60 años, Lawton 16, tuberculosis.

María Valdés, raza negra, 47 años, 21 entre F y G, endocarditis.

Bárbara Hernández, raza blanca, 65 años, finca Las Torres (Vedado), mal de Bright.

Charles Edman, raza ngera, 73 años, Cerro 498, arterio esclerosis.

Ramón Guerrero, raza blanca, 53 años, 10 de Octubre 100, cáncer del higado.

Isabel Conde, raza blanca, 62 años, Asilo Santa Marta, insuficiencia mitral.

Regino Pío López, raza b., 67 años, Hospital Mercedes, cáncer de la laringe.

Manuel Acevedo, raza blanca, 18 años, Lealtad 180, meningo encefalitis.

Dolores Vega y Mesa, raza blanca, 73 años, Aguila 79, arterio esclerosis.

Andrés Campo, raza negra, 91 años, Hospital Calixto G., nefritis crónica.

María Benavente, raza blanca, 55 años, Hospital Calixto García, bronquitis crónica.

Ofelia Martínez, raza blanca, 52 años, Hospital García, bronquitis crónica.

Lorenzo Curbelo, raza negra, 56 años, Hospital Calixto García, nefritis crónica.

Norberta Valdés, raza blanca, 46 años, Hospital Calixto García, enteritis.

Brígida Domínguez, raza n., 60 años, Hospital Calixto G., cistitis.

Romero Hernández, raza m., 7 años, Hospital Municipal, mastoiditis aguda.

Martín Villaverde, raza m., 3 días, Blanco 50, debilidad congénita.

Angel Fernándtz, raza blanca, 67 años, S. Miguel 229, cáncer de la laringe.

Mario G. Permaño, raza b., 5 años, Luyanó sin número, insuficiencia mitral.

Justa Cabrera, raza negra, 78 años, Dolores 17, insuficiencia aórtica.

Julia Brito Romero, raza negra, 20 años, Lawton y V. Alegre, asistolia.

Clotilde Cabrera, raza blanca, 28 años, Municipio letra E, absorción urémica.

Antonia Goñalons, raza b., 62 años, Zaragoza 41, cáncer uterino.

HABANERAS

Viene de la página CINCO

ORIENTAL PARK

EN LAS CARRERAS AYER

La temporada hípica.
En sus postrimerías ya.
Serán el domingo 17 del corriente las últimas carreras en el gran hipódromo de Marianao.
Las de ayer veíanse favorecidas por la presencia de una selecta representación de la sociedad habanera.
La Condesa del Rivero.
Siempre tan elegante.
María de Cárdenas de Zaldo, Aida López de Rodríguez y María Martínez, distinguida esposa del doctor Pedro Antonio Aragonés, popular Alcalde de Cienfuegos.
Sarita Larrea de García Tuñón, Esperanza Núñez de Martínez y Rosita Cadaval de Reyneri.
Lily Hidalgo de Conill.
Rosita Sardiña de Mazorra.
Carmela Allió de López.
Amparito Diago de Echarte, Celia María López Muñoz de García Montes y Anita Sánchez Agramonte de Longa.
Ernestina Marcoleta de Mestre y su inseparable amiga Nena González Sellén de Coto.
Evangelina de la Vega, joven y gentil esposa de Julito de Céspedes, el confrére tan querido.
Mrs. Flynn.
Mrs. Steinhart.
Nena Aranda de Echevarría, Celia Calvo de Martínez y Florence Steinhart de Godoy.
Y Estelita Alonso de Nodarse, Alejandrina del Junco de Aranda, Alice Steinhart de Llama, Margarita Hernández de Fonts, Bebita Alonso de Belt y Marianita Valdivia de Malaret.
Señoritas.
La linda Lala Carreño.
Lucerito Weiss, Gloria Fernández de Velazco, Cuca Radillo, Carmen Angulo, Adriana Valdés Fauli...
Penúltimo martes de fiesta.
En el Jockey Club mañana.

LYCEUM

Exposición de Arte Nuevo.
En el Lyceum.
Abierta estará hoy desde las cinco de la tarde hasta las diez de la noche.
Pueden visitarla cuantos lo deseen, allí, en la casa de la novel sociedad que preside la joven y culta señora Berta Arocena de Martínez Márquez.
Casa del Vedado.
En Calzada 81 entre A y B.
Figuran en ella trabajos de pinturas, dibujos y esculturas debidos a Jiménez Armengol, María Pepa Lamarque, Hilda Lecuona, Martha López, Luis Alfredo López Méndez, Armando Maribona, Victoria Mansón, Ernesto Luis Navarro, Domingo Ravenet, Arciaga Romero, José Segura, Jaime Valls, Víctor Manuel, Junkers, Eduardo Abela, José Manuel Acosta, Lily del Barrio, Rafael Blanco, Drocker, Noemí, Ramos Blanco, Alberto Sabas y Juan José Sicre.
Seguirá el miércoles.
Para cerrarse el viernes.

EN LA CLINICA DE REYES

Braulito y Martica.
Encantadores los dos.
Hijos del distinguido doctor Braulio Sáenz, catedrático de la Universidad, y su bella esposa Caina Aguilera.
Desde el sábado se encuentran recluídos ambos hermanitos en la Clínica de Reyes.
Gran Clínica del Vedado.
En la calle 21 y G.
Operados fueron esa mañana de las amígdalas por el eminente especialista doctor Claudio Basterrechea.
Su estado es satisfactorio.
Por completo.

PRIMER ANIVERSARIO

Solemnes honras.
Dispuestas para mañana.
Celébranse en sufragio del alma del señor Paulino Viadero Quintana, de cuyo fallecimiento, tan sentido, se cumple el primer aniversario.
Están señaladas para las nueve de la mañana en la Iglesia Parroquial del Vedado.
Acto piadoso.
De amor y de recuerdo.
Invitan con la atribulada viuda sus hijos, entre éstos, la señora Carmina Viadero de Pardo Suárez.
Inconsolables en su pesar.
Grande y justo.

CAROL

Primero Picón.
Después Villasuso.
Y ahora es don Pablo Carol quien ha sido designado por el Habana Yacht Club para el cargo de Administrador.
Cargo que por espacio de largos años desempeñó en el Vedado Tennis Club con celo y competencia.
Gustoso lo digo.
Con mi felicitación.

Continúa en la página NUEVE

CUBIERTOS

La señalada predilección de las amas de casa, por los distintos modelos de cubiertos que tenemos a la venta, estriba principalmente en su ilimitada garantía de servicio y conservación a través de los años de uso constante, además de la belleza y distintiva elegancia de cada modelo. Podemos suministrarle cuantas piezas requiere la mesa mejor servida, sueltas o en lujoso estuches y muebleitos de caoba.

La Casa de Quintana
LA CASA DE LOS REGALOS

Mathilde Cumont

Ofrecemos una oportunidad a las damas elegantes para que seleccionen sus MODELOS a un precio equitativo.
Acabamos de recibir una extensa colección de foulard, crepé de China, crepé satin estampado, de velo y de linón bordado a mano.
Poseemos los más originales colores en todas sus tonalidades, en combinación con el color del pelo; tez; etc., detalle éste requerido por las damas verdaderamente chic.

PRADO 88 y 96

LA CASA GRANDE

GALIANO Y SAN RAFAEL. FUNDADA EN 1887
TELF. CENTRAL PRIVADA: M-9981 AL M-9989

hoy lunes de La Casa Grande

Hoy lunes, como siempre es día de precios populares en

La Casa Grande

EN CUALQUIERA DE NUESTROS TREINTA DEPARTAMENTOS ENCUENTRA USTED, EL ARTICULO QUE PRECISAMENTE DESEA, AL PRECIO CONVENIENTE

ENTRE LOS ARTICULOS QUE HOY DESEAMOS DESTACAR

UN MAGNIFICO LOTE DE RETAZOS Y CORTES DE VESTIDO A PRECIOS MUY REBAJADOS.

HOY COMO DIA DE CUBA, TENEMOS EN VENTA ESPECIAL UNA INFINIDAD DE ARTICULOS DE LA INDUSTRIA NACIONAL.

Por el mismo artículo la Casa Grande le cobra menos

MAÑANA LLEGARA A LA HABANA EL EMBAJADOR EN MEXICO SR. MASCARO

Concluido el desfile de estudiantes del Instituto, el Jefe del Estado salió por ferrocarril para Sta. Clara

INFORMANDO

El Jefe de la Policía Judicial estuvo ayer mañana conferenciando con el Presidente de la República, al que informó del estado de las actuaciones en relación con el complot revolucionario últimamente descubierto en esta capital.

MAS ADHESIONES

Continúan llegando a Palacio cables y telegramas de adhesión hacia el Presidente de la República y su obra de Gobierno, censurando duramente en los mismos a los malos patriotas que difaman el crédito de nuestra República.

SUSPENSIONES DE AUDIENCIAS

Las audiencias que había concedido el Presidente de la República, para hoy, lunes, han sido suspendidas para mañana martes. El Jefe del Estado, en ese día, se dispone a recibir a Mr. Brown Scot; al señor Maurtua, exDelegado del Perú a la Sexta Conferencia Panamericana, celebrada en la Habana; y al ilustre internacionalista cubano, doctor Antonio Sánchez de Bustamante.

LA CAMARA DE COMERCIO CUBANA

También en el día de mañana, el General Machado se dispone a recibir la visita del señor Anton, Presidente de la Cámara de Comercio de Cuba, a quien acompañarán los miembros directivos de esa Asociación.

LOS NOTARIOS

A las cuatro y media de la tarde, de mañana, visitarán al Jefe del Estado los distinguidos elementos que integran el Congreso Notarial, inaugurado días pasados en la Habana.
Por la noche, el General Machado asistirá al banquete de clausura de dicho Congreso, el que tendrá efecto en el Teatro Nacional.

COMIDA DE HONOR

El próximo miércoles, en el Unión Club, se efectuará la comida de honor que los socios de esa distinguida institución ofrecen a sus compañeros, doctor Viriato Gutiérrez y señor Ricardo Herrera, por la proclamación del primero para Senador, y por el ascenso del segundo para ocupar la Secretaría de la Presidencia.

MAÑANA LLEGARA MASCARO

El Embajador de Cuba en México, señor Fernández Mascaró, ha enviado un cablegrama al Presidente de la República anunciándole que mañana, martes, llegará a la Habana, a bordo del trasatlántico Cristóbal Colón.

INFAUSTA NOTICIA

En horas de la mañana de ayer, cuando el General Machado, en unión de su distinguida esposa presenciaba el desfile de los alumnos del Instituto de la Habana, se recibió en Palacio la dolorosa noticia del fallecimiento, en Santa Clara, del señor padre de los hermanos Vázquez Bello, Presidente del Partido Liberal y del Senado uno; y los otros dos, Gobernador de la Provincia villareña y Representante a nuestra Cámara, respectivamente.

MENSAJES

Inmediatamente fueron enviados numerosos mensajes de condolencia a los distinguidos familiares del señor Vázquez Bello, no faltando entre ellos unos muy expresivos, del Jefe del Estado, del Senador doctor Viriato Gutiérrez y del Secretario de la Presidencia, señor Ricardo Herrera.

FLORES

También se ordenó la confección de varias ofrendas florales, que tanto el Presidente de la República, sus Secretarios de Despacho y otras altas personalidades, envían como tributo al anciano desaparecido.

EMBARCA

El Jefe del Estado, concluido el desfile de estudiantes del Instituto, dirigiose en automóvil hacia la Estación Terminal, donde le esperaba preparado el tren presidencial, que desde hace días estaba dispuesto para partir rumbo a Santa Clara, tan pronto llegase la noticia del fallecimiento del señor Vázquez Bello. El Presidente de la República embarcó en el coche "Yosemite", acompañado de sus ayudantes Firmat y Llaneras, y muy escasos acompañantes.

Hoy, lunes, estará nuevamente entre nosotros, después de haber asistido al sepelio del señor Vázquez Bello.

NO LO ENCONTRO

El doctor Carlos Miguel de Céspedes, Secretario de Obras Públicas, que acostumbra despachar con el Presidente de la República los domingos por la mañana, llegó ayer a Palacio cuando ya se había ausentado el General Machado.

Mah-Jong
Ultimo Código Cubano de Leyes
De venta:
"Librería Académica"
NEPTUNO 57

MEDIAS

ACABAMOS DE RECIBIR LOS NUEVOS MATICES DE MEDIAS PARA VERANO

En TEJIDO DOBLE de mucha duración.
En TEJIDO DE GUANTE con TALON DE CUCHILLO, PIE FRANCES, muy bonita media, a $1.75
En CHIFFON hay gran variedad de estilos desde lo más fino.
Precios desde $1.80

ARREGLAMOS LAS MEDIAS QUE SE LE VAYAN LOS HILOS, DEJANDOLAS COMO NUEVAS.

Bazar Ingles
LOPEZ Y RIO, SEN C.
IMPORTADORES DE SEDERIA Y NOVEDADES
AVENIDA DE ITALIA Y SN. MIGUEL

PRIMER ANIVERSARIO

E. P. D.

DON PAULINO VIADERO QUINTANA

QUE FALLECIO EL DIA 5 DE MARZO DE 1928

Y debiendo celebrarse solemnes honras fúnebres por el eterno descanso de su alma, mañana martes 5, a las 9 a. m., en la Iglesia Parroquial del Vedado, la que suscribe, en su nombre y en el de sus hijos, nietos, hermanos y demás familiares, ruega a las personas de su amistad se sirvan asistir a tan piadoso acto, favor que agradecerá eternamente.

Habana, marzo 4 de 1929.

ROSA VELASCO VIUDA DE VIADERO.

FUNERARIA DE PRIMERA CLASE
ALFREDO FERNANDEZ
TELEFONOS A-4348 SAN MIGUEL, 63

N. Gelats & Co. BANQUEROS HABANA Aguiar 106-108

Vendemos cheques de Viajeros Pagaderos en Todas Partes del Mundo y Cartas de Crédito Circulares en las Mejores Condiciones

"SECCION DE CAJA DE AHORROS"

Recibimos Depósitos en esta Sección Pagando de 3 por 100 Anual
Todas estas operaciones pueden efectuarse también por correo

Agua de Colonia :: del Dr. JOHNSON ::

PREPARADA ::: con las ESENCIAS más finas :::

EXQUISITA PARA EL BAÑO Y EL PAÑUELO

De venta DROGUERIA JOHNSON, Pº MARGALL, Obispo 36, esquina a Aguiar

¿TOSE UD? ¿Siente mucha opresión? ¿Le dá fiebre?

¡Atienda su Catarro!

GRIPPOL

(Codeina. Sulfayoguacolato de Potasa, Bromuro de Amonio, Agua de Laurel Cerezo y Tolú)

Medicación de gran éxito en el tratamiento de la Grippe, Tos, Catarros, Bronquitis, Tuberculosis Pulmonar, Laringitis y todos los desordenes del aparato respiratorio.- Dosis: Para adultos cuatro cucharadas al día; para niños, véase el folleto.

-o-

Sr. Dr. A. C. Bosque. Habana Agosto 12 de 1928
Muy Sr. mío:-
Desde hace bastante tiempo venía sufriendo de accesos violentos de tos que me los originaban un Catarro que no me cedía a ningún tratamiento a pesar de los muchos remedios que tomaba. Un amigo me recomendó comprara un frasco de "GRIPPOL" y al tercer frasco que usé me sentí completamente bien. En vista de esto me he decidido dirigirme a Ud. para comunicarle este resultado maravilloso y le dé publicidad si así lo estimare.
Atte. de Ud. Elvira Brito
Calle 12 # 50.- Bejucal.

(-o-)

Dr. A. C. Bosque
Muy Sr. mío:
Deseo expresarle por este medio los magníficos resultados que he obtenido con su preparación denominada "GRIPPOL", pues me ha curado completamente un Catarro pertinaz que venía padeciendo de hace muchos meses.
Puede hacer uso de este escrito en la forma que crea conveniente.
Su Affmo. y S. S.
Habana, Noviembre 26 de 1928. c/o Peñalver 118. Habana

M.E.C.D. 2016

Gacetillas

PRINCIPAL DE LA COMEDIA

HOY A LAS 9 Y 30

La chistosa comedia en tres actos de Antonio Paso y Antonio Estremera,

LA ATROPELLAPLATOS

tomando parte Rafael López Somoza.

518 M 4

TEATRO NACIONAL

Está cedido el teatro hoy al Congreso para un banquete, por lo tanto no actúa el Ten Cents Teatral, que aprovechará el día para el ensayo de sus nuevos espectáculos, que presentará desde el martes en la pasarela que está construyendo. El cuerpo de bailes ha sido notablemente aumentado con la adquisición de nuevas y lindas bailarinas. El martes reaparece también Sixco Francha, el maravilloso fenómeno vocal que hará sus demostraciones en medio del público.

El miércoles se anuncia el estreno de La Tragedia del Circo Wolfson, obra muy sensacional y de gran espectáculo. Se nos dice que hay cuadros de escenas de muy intensa emoción, como el salvamento de un niño que es conducido por un chimpancé a la alta chimenea de una fábrica.

Sabemos que las autoridades de Lille multaron a la Compañía Editora de esta película, por la exposición a que sometió a un niño de tres meses, al hacer la referida escena.

Pronto se exhibe nuevamente RUSIA, la magna producción europea.

El Ten Cents sostiene la supremacía de público entre todos los espectáculos de la Habana.

519 M 4.

GRAN TEATRO PAYRET

JUAN PULIDO SE VA

Hoy se inicia la serie de tres conciertos con que se despide definitivamente de la Habana el artista gentil y notabilísimo cantante Juan Pulido. Verdadero creador de esas canciones que llegan al alma de las multitudes y se graban en ella con caracteres indelebles, el nombre de Juan Pulido ya no tiene fronteras para la popularidad inmensa de su nombre.

Y el público de la Habana, siempre propicio a las más rendidas admiraciones para los que se destacan con perfil vigoroso en el campo del arte, tiene para Pulido algo más que esa admiración resultante de un mérito indiscutible. Tiene por él, cariño acendrado como si el nexo espiritual de sus canciones fundiera en un solo cariño todos los corazones.

Madrecita, L. M. Serrano; Boquita Linda, K. Torralba; Mariposa, Lecuona; Noche de Reyes, P. M. Raffia; Rie, Payaso, Rie, T. Floriton. Este es el delicadísimo programa que en su primer concierto de despedida nos ofrece Juan Pulido. Cantado por él con esa voz cálida e insinuante que llega al alma, las partituras se transforman y parece que compositor e intérprete son uno solo para trasmitir a lo que escuchan algo nuevo y distinto de todo lo que cantan los demás. Pulido cantará en las tandas elegantes de cinco y cuarto y nueve y media y se exhibirá la bellísima producción La Pilluela de Venecia, interpretada por C. Talmadge y Antonio Moreno. No se alteran los precios.

547 M 4

TEATRO NACIONAL

Hoy lunes recesa el Ten Cents Teatral, por estar cedido el teatro para el Congreso Nacional, y reanudará mañana, sus actividades, presentando el cuerpo de bailes, aumentado por el contrato de nuevas bailarinas, sobre una pasarela instalada a lo largo del teatro.

Mañana también reaparecerá Sixco Francha, fenómeno vocal muy interesante y digno de la atención del público. Francha es, seguramente, el artista más original en su género que nos ha visitado en estos últimos tiempos.

El miércoles se estrena la película La Tragedia del Circo Wolfson, obra sorprendente por lo espectacular de sus escenas.

Y el jueves debuta Blanca D'Or, cantante internacional, hermosa, bella y elegante.

Como se ve, la empresa del Ten Cents Teatral justifica el favor que el público, tan decididamente, le dispensa.

PRADO

HOY 5 1/4 HOY 9 1/2

Debut de la gran compañía de color

Artística Cubana

que representará a Cuba en la Exposición de Sevilla.

Regio vestuario.

Lindo decorado

Además, la producción

Dos VIEJOS VERDES

por Chester Conklin y W. C. Fields

LUNETAS. 60 CTS

MARZO 6

LA VERDAD DESNUDA

Quite la venda de sus ojos! Prepárese para la Vida!! Vea en el Teatro PRADO el

LA VERDAD DESNUDA

MIERCOLES 6

Que se exhibirá aisladamente para AMBOS SEXOS

COMPLETA

Tanda de 5 1/4 Solo Para DAMAS

Tandas de 8 1/2 y 9 1/4 Solo Para CABALLEROS

Prohibida La Entrada a MENORES de 18 años.

OLIMPIC

En las tandas de cinco y media y nueve y cuarenta y cinco se estrena la magistral producción de Olga Tschekowa, titulada El Infierno del Amor.

En la tanda de 8 y media y cinco y media, episodio 8 de Tarzán el Magno, y en la tanda de 8 y media, solamente, Muchedumbre, por Charles Mulhall y Eleonor Boardman.

Mañana, última exhibición de El Infierno del Amor, por Olga Tschechowa.

Martes 6 y miércoles 7, la pelea Sharkey-Stribling.

Para el viernes 8 en la tanda de 9 y media, se anuncia una función extraordinaria organizada por los alumnos y exalumnos del Colegio Besteiro, con el objeto de destinar lo recaudado a un Museo que regalarán al citado colegio.

Habrá tangos y canciones por los barítonos Elenio Gómez y Constantino Pérez; números de variedades por las conocidas señoritas Berthe Nogales, Carmelina Martín, E. Peyrellade, la que será acompañada con guitarra por el famoso profesor Ezequiel Cuevas.

534 M 4.

CINE GRIS (VEDADO)

Hoy lunes 4, función continua desde las 8 y 15 p. m.

Una muy espectacular Revista de la Universal, La Miedosa Impertinente, por Bebe Daniels, tercer episodio de Tarzán (El Poder de la Selva), por Frank Merrill; Los Mercaderes del Vicio, por Thomas Meighan.

Lunetas, mayores, 30 centavos, menores 20 centavos. Tertulia, 10 centavos.

Mañana, El Pequeño Ciclón, por Alleen Pringle, episodio 4 de Tarzán en (El Salto del León), por Frank Merrill; El Capitán Calaverón, por Rod la Rocque y Sue Carol. Luneta, menores, 20 centavos.

535 M 4.

TEATRO

ANGELES OTTEIN

Las últimas noticias cablegráficas de la capital de España, nos informan del éxito clamoroso obtenido por la diva española Angeles Ottein, tan conocida del público habanero, interpretando la Rosina de El Barbero de Sevilla y un acto de concierto, en la función celebrada a beneficio de la Asociación de la Prensa, que hace pocos días se efectuó en Madrid.

El día cinco del actual, Angeles Ottein se presentará ante el público de Colonia, interpretando la Rosina y el día diez, cantará en uno de los principales teatros de Copenhague, en Dinamarca.

Angeles Ottein cuenta con muchos admiradores en nuestro público, y por ello vamos a reproducir algunos de los más recientes juicios que sobre la gran artista ha emitido la prensa de Burgos, en relación con su éxito en aquella localidad:

"La personalidad artística de Angeles Ottein es un conjunto de cualidades fónicas y anímicas que rarísimas veces coinciden en una sola persona. Espléndida, maravillosa voz, dominio absoluto, despótico, por decirlo así, de ella, mediante un profundo conocimiento de la emisión y sobre todo, avalorándolo, sublimándolo, un exquisito y refinado sentimiento musical que es el arco que lanza veloces hasta el corazón del oyente los dardos troquelados y aguzados en su mágica garganta. De las dos partes de canto, tuvo señalada importancia el "Madrigal", del ilustre profesor del Conservatorio de Madrid, Mtro. D. Rogelio del Villar. Es una soberbia composición, que enaltece a la música española. El maestro Villar es armonista de la escuela de Grieg, mas con marchamo muy personal y de marcadísima traza y rasgo hispánicos. No dudamos que en una futura revisión de valores, cual ahora se dice, cuando ya el depurador tiempo haya desvanecido y apagado los chillones coloridos de algunas modas armónicas, triunfantes hoy en algunos sectores, no dudamos, repetimos, que la obra del gran compositor leonés será ensalzada en todo lo mucho que merece. Pero a bien que ya notabilísimos críticos extranjeros han hecho cumplidísimos elogios del maestro, y agrupaciones de primer orden han tenido a honor interpretar sus composiciones "da camera".

Gustó mucho el "Madrigal" que fué recitado de insuperable manera por la genial artista.

Todas las demás piezas fueron igualmente magníficas pruebas de parte de los incontables recursos, variedades y matices riquísimos de su portentosa voz, y tras todas ellas sonaron frenéticos e interminables aplausos. Serán ellos refrendados en breve por los públicos de los teatros de Opera de Colonia, y Copenhague, a donde se dirige como acreditadísima embajadora del arte lírico español."

Así se expresa El Castellano:

"El programa que nos ofreció la eminente diva Angeles Ottein estaba integrado por una verdadera sinopsis del arte de la canción, desde los trozos de ópera de más estimado abolengo hasta el repertorio más selecto de nuestros días; bien combinado y de una hábil disposición de contrastes, tuvo en todo momento interés y despertó en muchos momentos una agradable y pura emoción.

La gran cultura de Angeles Ottein se mostró desde el primer momento, interpretando exquisitamente en la primera parte, Se tu m'ami, Canzonetta, Dove, Primavera y Caronome, de Rigoletto; deliciosos fragmentos de música selecta y fina, interpretados con un valor notable como declaración, y noble. Notabilísima soprano lírica, tiene hecho un profundo estudio del "lied", y lo sitúa delicada y amorosamente en el justo horizonte que el autor anheló.

Su recital llega a tal extremo de depuración, de cosa quintaesenciada, que, en ocasiones, sus notas ágiles y afiligranadas de una dicción diáfana, son tan finas de timbre como un hilo sutil que minuciona y precisa las menores curvas de la melodía. Arte soberbio, en cuyo fondo íntimo, late algo inefable que irradia y empapa el entusiasmo del auditorio con una sugestión alucinante.

Opina así el "Heraldo de Castellón":

"En la última parte del concierto, Angeles Ottein lució sus envidiables facultades de cantante, de altos vuelos, interpretando, con gran corazón de artista, las más variadas creaciones musicales.

En todas las composiciones logró un franco éxito, especialmente en las inspiradas canciones "Bimba bimbetta", de Sibella, que es una preciosidad; la delicadísima "Canción india", de Rimsky-Korsakoff, que hubo de ser repetida después de una gran ovación, y "Esta es la historia amorosa", de Aubert que la señora Ottein cantó de un modo incomparable, realizando verdaderas filigranas con su privilegiada garganta.

Madrigal, de Rogelio del Villar, es una página musical, delicadísima, con una letra de verdaderas bellezas literarias, que también mereció los honores de la repetición.

Estrano, de la ópera Traviata, de Verdi, una de las arias que mayores dificultades presenta para una soprano ligera, fué valientemente cantada por la señora Ottein, que demostró dominarla con una facilidad verdaderamente asombrosa, obteniendo una clamorosa ovación al terminar.

Y este último es el juicio del "Diario de Burgos".

Como se ve, Angeles Ottein está en la plenitud de sus facultades.

TEATRO NACIONAL

Hoy no actúa la compañía de espectáculos, porque está cedido el teatro al Congreso Notarial.

Para mañana, anuncia el Ten Cents Teatral, la reaparición de Sixco Francha, que imita a la perfección el violín y otros instrumentos.

El miércoles, la película La Tragedia del Circo Wolfson y para el jueves el debut de Blanca d'Or, cantante internacional hermosa y elegante.

El espectáculo mejora notablemente con el aumento del cuerpo de baile, sus estrenos de cintas y los frecuentes debuts.

Así se explica la predilección del público por el Ten Cents.

FAUSTO

Hoy es el día señalado para el estreno de la producción Paramount Los Caballeros las Prefieren Rubias, escrita por Anita Loos e interpretada por Ruth Taylor, Ford Sterling y Alice White. Al mismo tiempo serán exhibidos los siguientes números del Vitaphone; Anna Caso, soprano del Metropolitan Opera Co.: Vicente López y su famosa orquesta; Stambury, danzarina, y Gambarelli, barítono, en el grandioso acto Un Romance a la Luz de la Luna.

El próximo jueves es el estreno de La Legión de los Condenados, de Gary Cooper y Fay Wray, heroína de La Marcha Nupcial.

531 M 4.

IMPORTANTISIMO

COMIENDO engordan las personas

ANDANDO se llega lejos

SOPLANDO se inflan los globos

POUSINET

CARTEL DEL DIA

TEATROS

PRINCIPAL DE LA COMEDIA.—9 y 30: La atropellaplatos.

ALHAMBRA. — 8: Viviendo del cuento. Segunda tanda: El Superhombre. Tercera tanda: La Revista Inmoral. Al final de la segunda y tercera presentación del cuarteto The Patan Leather.

PAYRET.—5 y 30 y 9 y 30: presentación del barítono Pulido; una revista de actualidades; una comedia; La Pilluela de Venecia. De 7 y 30 a 9 y 30: programa completo de cine.

CINEMATOGRAFOS

RIVOLI.—5 y 30: una revista de actualidades; A ciegas. 8 y 30: Vendida; A ciegas.

NORMA.—5 y 30 y 8 y 30: una revista de actualidades; Annapolis o El Código del Marino; Esclavos de los diamantes.

NEPTUNO.—Tarde y noche: una revista de actualidades; El Infierno del Amor; Jutlandia.

CUBA.—5 y 15 y 8 y 15: una revista de actualidades: una cinta cómica; Después de media noche; El Pequeño Ciclón.

PRADO.—5 y 15 y 9 y 30: debut de la Compañía que representará a Cuba en la Exposición de Sevilla: Dos viejos verdes. 8: Dos viejos verdes; una comedia.

TRIANON.—5 y 30 y 9 y 45: La de los cabellos rojos. 8 y 30: Falsos colores.

CAMPOAMOR.—De 2 a 11 y 30: La cosecha: Pronto a la cama; La sangre habla; Redimida por amor; presentación del barítono Fortunio de Bonanova.

RIVIERA.—5 y 15 y 9 y 30: una revista de actualidades; La Marcha Nupcial. 8 y 15: Serenata.

OLIMPIC.—5 y 30 y 9 y 45: una comedia: episodio octavo de Tarzán el Magno; El Infierno del Amor. 8 y 30: Muchedumbre; episodio octavo de Tarzán el Magno.

VIOLETA.— Matinee y nocturna: una comedia: La Traidora; Las diez cicatrices, episodio octavo; A caza del marido.

LIRA.—Matinee y nocturna: una revista de actualidades: Camareros modelos; Cuerpo y Alma; La traición del destino.

GRIS.—8 y 15: una revista de actualidades. La miedosa impertinente; tercer episodio de Tarzán el Magno; Los mercaderes del vicio.

WILSON.—Matinee y nocturna: una revista de actualidades; Días de angustia; El deber y su recompensa; películas cómicas.

INGLATERRA. — Tarde y noche: Delicias campestres; Días de angustia; La Ciudad de los Placeres; cintas cómicas.

LARA.—Matinee y nocturna: Redimida por amor; Julio César en B. V. D.; cintas cómicas.

VIVES. — Matinee y nocturna: La Legión del Ocaso; una revista de actualidades; Reclutas por los aires; cómicas.

VERDUN.—Matinee y nocturna: La traición del destino; El Policía; El viaje imaginario; Amor de guajira; una revista.

UNIVERSAL.—Tarde y noche: Ganar perdiendo; Agáchate que te tiro; episodio noveno de La Saeta Roja; La Copa de Olvido.

FAUSTO.—Matinee y nocturna: Los caballeros las prefieren rubias; una revista de actualidades; números por el Vitaphone.

IMPERIO.—Matinee y nocturna: Un momento de locura; El mercado de esclavos; Cuestión de honor; episodio tercero de La Banda Escarlata; cintas cómicas.

ENCANTO.— Matinee y nocturna: una revista de actualidades; una comedia; El Solterón; La hora trece; cintas cómicas.

TEATRO PRADO

Con un regio programa de grandes novedades inicia la semana hoy el aristocrático Teatro del Prado, con el debut del magnífico cuadro de variedades interpretado por la Compañía Artística Cubana de Color, y que es la misma que representará a Cuba en la próxima Exposición de Sevilla. Número que promete gran lucimiento por los conocidos artistas del género criollo que figuran en la misma. En combinación con estas variedades, será estrenada la divertida producción melodramática de la Paramount titulada Dos Viejos Verdes, en la que se desarrolla un argumento de alta amenidad y regocijadas escenas. En los papeles centrales hacen derroche de su delicioso arte escénico los conocidos artistas William C. Field y Chester Conklin. El precio de entrada para esta función será el de sesenta centavos la luneta para las secciones de las cinco y cuarto y de las nueve y media.

La sección de las ocho se cubre con nuevas exhibiciones de Dos Viejos Verdes a veinte centavos la luneta.

El miércoles es el estreno de la sorprendente producción La Verdad Desnuda, película que ha dado lugar a variados comentarios, la cual se exhibirá en tandas separadas para damas y caballeros.

508 M 4.

Gacetillas

TEATRO ALHAMBRA

EL SUPER HOMBRE

Pueden sentirse satisfechos los empresarios de Alhambra del éxito alcanzado por EL SUPER HOMBRE, donde sus autores Villoch, Pepín Rodríguez y Anckermann han puesto todos sus entusiasmos y mejores deseos en escribir la obra.

También Regino con su suprema calidad de actor y demás artistas de la Compañía han contribuido a la acogida tan unánime por parte del público en general.

Hoy se repite EL SUPER HOMBRE en segunda tanda; con Viviendo del Cuento en primera y en tercera tanda la Revista Inmoral.

El viernes 8 de Marzo estreno de la Revista de Actualidad, letra del fecundo Federico Villoch y Gustavo Robreño y música de Jorge Anckermann.

546 M 4

RIVIERA

HOY LA MARCHA NUPCIAL, POR ERICH VON STROHEIN

Vuelve a exhibirse hoy en las tandas elegantes la grandiosa cinta de la Paramount interpretada por el notable actor Erich Von Strohein, que lleva por título La Marcha Nupcial.

En la tanda inicial de las 8 y 15 se re-estrena la notable cinta interpretada por Adolphe Menjou que se titula Serenata.

Mañana en las tandas elegantes nuevamente se exhibe la grandiosa cinta interpretada por el notable actor Al Jonson que se titula El Ultimo Canto, con música adaptada y cantada por un conocido tenor la canción Hijito Mío.

Cierto Don Juan, una de las mejores cintas de la Metro interpretada por el gran actor Ramón Novarro, se estrena en este teatro los días miércoles 6 y jueves 7 en las tandas elegantes.

Los días 6, 7 y 8 actuará en este teatro la famosa pareja de bailes de fama internacional Tudela y Jean, que procede de los principales teatros de New York.

La traición del destino, la última cinta que ha filmado el favorito actor John Gilbert, se exhibe el próximo viernes día 8 en las tandas elegantes.

Los días 9 y 10 se estrena la grandiosa cinta interpretada por la elegante estrella María Jacobini que se titula Días de Angustia.

En esos mismos días hará su debut en este teatro la simpática pareja Margarita y Paco el Feo, con números de canto, baile y actos cómicos de mucha risa.

533 M 4

LARA

Magnífico programa se anuncia para hoy en este concurrido cine de Prado y Virtudes. En los turnos de una y media, cuatro y media y nueve y media irá a la pantalla la bonita obra titulada Redimida por Amor, por Jacqueline Logan.

En los turnos de las tres, de las cinco, de las ocho y de las diez y media se exhibirá la bonita producción especial titulada Julio César en B. V. D., por Glen Trion. Luneta veinte centavos.

Mañana: El resurgir de España; El Circo Aéreo; miércoles 6: El Ultimo Canto; jueves 7: La Marcha Nupcial.

542 M 4

SAENGER'S

HOY 5-7 y 9 p.m. FAUSTO HOY 40-60-80 Niños 20

EL PALACIO DEL VITAPHONE Y MOVIETONE

3 GRANDES ACTOS DE VARIEDADES 3

VITAPHONE PELICULAS HABLADAS Y CANTADAS

OIGA Y VEA ANNA CASE Soprano de la Metropolitan Opera en UNA NOCHE EN ESPAÑA

VICENTE LOPEZ y su renombrada orquesta

STANBURY y GAMBARELLI en la preciosa canción "UN ROMANCE A LA LUZ DE LA LUNA"

LOS CABALLEROS LAS PREFIEREN RUBIAS

AMERICA ADVERTISING A-9638

La sensacional exposición de ANITA LOOS en una lucha del feminismo contra el feminismo, preguntando porqué los hombres prefieren el frágil tipo de mujer, con:

RUTH TAYLOR

ALICE WHITE

HOLMES HERBERT

MACK SWAIN y otros mas

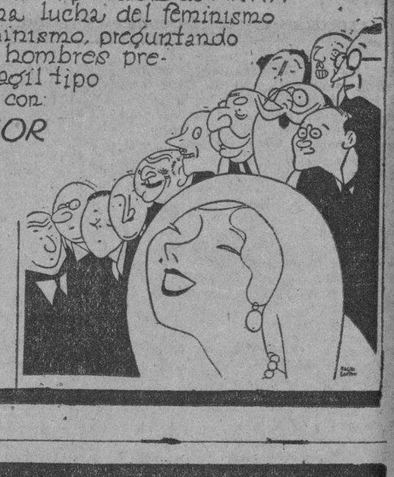

PAYRET

HOY GRAN CONCIERTO OFRECIDO POR 5 1/4 9 1/2

JUAN PULIDO

el notable interprete de Tangos y canciones populares

DESPEDIDA DE LA HABANA

RE-ESTRENO de la Superproduccion de la FIRST NATIONAL

AMERICA ADVERTISING A-9638

LA DAMA DE LAS CAMELIAS

PRECIOS POPULARES

Butacas 20¢ - Lunetas 40¢ Tertulia 10¢

JUEVES 7 DEBUT de la estrella de Varietes

MAGDA DEL PINO

LUJOSA PRESENTACION

HOY 5 1/4 y 9 1/2 TEATRO ENCANTO HOY 5 1/4 y 9 1/2

Unico en Cuba con Refrigeración - Organo - Orquesta de 15 Profesores - SOLO PELICULAS DE ESTRENO

Metro Goldwyn Mayer presenta a

ALLEEN PRINGLE

la radiante estrella del Cinema y a

LEW CODY

El eterno Don Juan

En la picaresca produccion melodramatica

ESTRENO EN CUBA

Dia de Moda

AMERICA ADVERTISING A-9638

EL SOLTERON

"A SINGLE MAN"

Gran Orquesta y Organo con los maestros LANZ y TRAVERSI

Tanda de las 8 LUNETAS 30¢ LA HORA TRECE

5 1/4 50¢ 9 1/2 80¢ y $1.00

JUEVES 7 LA MUJER DISPUTADA por NORMA TALMADGE y GILBERT ROLAND

Superproducción ARTISTAS UNIDOS

RIALTO HOY

EXTRAORDINARIO ACONTECIMIENTO!! los dos artistas máximos de la pantalla. Los predilectos del público

LA PAREJA IDEAL

DOLORES del RIO Y CHARLES FARRELL

de protagonistas en La pelicula mejor del año El más grandioso triunfo FOX

5 1/4 60¢ 9 1/2 80¢

Un torbellino de PASION Y AMOR

AMERICA ADVERTISING A-9638

EN LA DANZA ROJA

M.E.C.D. 2016

GRAN LIQUIDACION

PRECIOS FIJOS VENTAS AL CONTADO

EL MAYOR EXITO DE VENTAS EN MUCHOS AÑOS

así podemos calificar, los dos primeros días transcurridos de nuestra GRAN LIQUIDACION

ESTE TRIUNFO NADA TIENE DE EXTRAÑO, PORQUE A CUALQUIER DEPARTAMENTO QUE MIRE, O EN CUALQUIER MESA QUE SE POSEN LOS OJOS, ALLI ESTA ESPERANDO UNA SOBERBIA OPORTUNIDAD

Necesitamos la ayuda del público y a cambio de ella ofrecemos la solución de todos los problemas hogareños, o sea

LA POSIBILIDAD DE ADQUIRIR VESTIDOS, TELAS DE TODAS CALIDADES PARA LOS MISMOS, ROPA INTERIOR DE SEÑORA, MEDIAS, CAMISAS CALCETINES, CAMISETAS Y OTROS ARTICULOS PARA CABALLEROS, ENCAJES, CARTERAS Y TODO CUANTO DE NUESTRO RAMO SE NECESITA.

POR MUCHO MENOS DINERO DEL QUE HASTA AHORA ERA NECESARIO

No se demore, estimada lectora, en acudir a nuestra tienda, porque

AUNQUE NUESTROS SURTIDOS SON MUY GRANDES, LA DEMANDA ES MUCHO MAYOR

NO OLVIDE NUESTROS PLISADOS SON LOS MAS PERFECTOS

"LA FILOSOFIA"

Neptuno números 73 y 75. San Nicolás 74. Manrique números 53 y 55

LABOR RENDIDA EN FEBRERO POR LA SECCION MUNICIPAL DE IMPUESTOS

Para el día 9 de marzo está anunciada la subasta de varias propiedades para responder al pago de $9298

RECTIFICACION DE RENTA DE FINCAS URBANAS

Relación de las efectuadas por el municipio, habiendo sido expedidos los correspondientes recibos según la nueva cuota

El Jefe del Departamento de Impuestos, señor Manuel de Cárdenas, nos ha suministrado la nota de los trabajos realizados por la Sección de Impuesto Territorial, durante el pasado mes de febrero, según ella, se dictaron 171 resoluciones en expediente; se comprobaron 35 fincas urbanas que tributaban con una renta menor: se resolvieron 323 expedientes que fueron iniciados por rectificaciones de rentas (art. 23); se ordenaron 511 comprobaciones; se solicitaron 492 datos por medio de comunicaciones dirigidas a diversos Departamentos de la Administración; se levantaron 41 actas de comparecencia; se remitieron a los interesados 119 copias de resoluciones; se enviaron a la División de Expedición 536 expedientes para girar los nuevos recibos;; se archivaron 55 y por último, se remitió a la Contaduría para formular los cargos y datas, 389 expedientes de diversos trámites.

DE RENTAS DE FINCAS URBANAS

Detalles de los recibos expedidos

La Sección de Impuesto Territorial del Departamento de Impuestos ha practicado numerosos expedientes de rectificaciones de rentas de Fincas Urbanas según fué solicitado por diversos contribuyentes dicho concepto. Habiéndose expedido los recibos de acuerdo con la nueva cuota fijada a cada finca y remitidos a la Tesorería Municipal debiendo los contribuyentes mencionados a continuación abonar dichos recibos antes de treinta días para que no incurran en el recargo del diez por ciento:

Pedro Pernas número 23, de Adelaida Iglesias y Peña.

Rafael María de Labra número 289, de Antonio Díaz.

Merced número 6, de Rosalía S. Viuda de Corujo.

Peñalver número 11, de Eduardo García.

Milagros número 36, de Marina Gandarilla y Díaz.

Rafael Martínez Alonso número 33 de Amelia Prieto Vda. de Cuesta.

Mayor Gorgas número 117 letra A, de Hortensia Domínguez.

Milagros entre J. A. Cortina y Juan Bruno Zayas, de Leopoldina Ramírez.

Milagros número 21, de Fernando Herrera.

Enrique Villuendas número 19, de Isabel Smith.

Gral. Manuel Suárez número 180, de Angela Martínez Vda. de Prieto.

Gral. Manuel Suárez número 179, letra E, de Julián V. Aguilera.

Fiulay número 13, de Virginia Martínez.

Milagros entre Goicuría y Mayía Rodríguez, de Carlos A. M. Fortún.

"E", Vedado, número 19, esquina a Séptima, de Virginia Valdés.

Fernando Quiñones número 100, de Lutgardo Aguilera.

Leonor Pérez número 90 esquina a Picota, de María Marquina.

Finlay número 11 esquina a Rayo, de Néstor Tremols.

"K" entre 19 y 21 de Armando Rosales Novo.

Flores número 18 de María Buide.

Fernando Quiñones número 112, de Julián Aguilera.

Lawton entre Milagros y Santa Catalina, de Constahtino Campos.

Ave. de la República número 197, de Prudencio Puentes.

Lawton entre Milagros y Santa Catalina, de Constantino Campos.

Ave. de Menocal número 115, entre Llinás y F. C. Marianao, de A. Armand.

Antonio María Lazcano número 76, de J. Hernández y Carrillo.

Damas número 70 de Pablo Urquiaga y Padilla.

Desagüe número 79, de Armando Blank y Menocal.

Cristo número 19, de Luisa Recait.

Calzada del Cerro número 783, de Andrés Pereda y Villar.

Antonio María Lazcano número 31 de Elcira Agüero.

Ave. de la República número 213, de Francisco Fernández Combarre.

Antonio María Lazcano número 21 de Arcadio García.

Antonio María Lazcano número 19, de Arcadio García.

TRASMISIONES DE DOMINIO

Conoció ayer la Secretaría del Impuesto Territorial del Municipio de las siguientes trasmisiones de dominio:

El Notario Dr. Francisco Fabré dió cuenta que a virtud de testamento otorgado por el doctor José Díaz Castro, ha pasado a ser propiedad de su legítima esposa señora Piedad Reinhart Núñez, la casa Ave. de Mayía Rodríguez sin número, con 345 varas superficiales de terreno.

Ante el Dr. José Jiménez, vendió la señora María del Carmen Garmendía Vda. de Manzanilla al señor José J Manzanilla, la casa Calzada de Bejucal sin número, con 10.000 metros de terreno, en la suma de $9,000; y ante el Notario doctor Longa, vendió Manuel Gandia Palacios al señor José A. Núñez Jiménez, la casa de dos plantas Jesús María 119, con 137 metros superficiales, en la suma de 17 mil pesos.

CERTIFICACION PEDIDA

El señor Oscar San Pedro Xiqués pide se le certifique la resolución dictada por el Alcalde destituyéndolo de su cargo de topógrafo del Departamento de Fomento.

CONTRIBUYENTES

Por los distintos Jueces de Instrucción se pide a la Alcaldía se le informe si son contribuyentes al Municipio por algún concepto, los señores José Rivero Hernández, José Adolfo Torriente, Rodolfo Valdés Díaz, Julián Fernández, Andrés Fragela, MacDonald Collins, Madulen Kalenz, Francisco Febles, Laniel Tarrell y George Williams.

EMBARGO PARA COBRO DE IMPUESTOS

El Administrador de la Zona Fiscal del Centro pide al Alcalde fije en tablilla el anuncio de la subasta que tendrá efecto el día 9 de marzo a las nueve de la mañana de las propiedades de la Havana Destiling Co., para el cobro de la suma de $9.298.68, importe de multas, reintegro, cinco por ciento y 10 por ciento de recargo, incluído el valor de lo embargado en dos rectificadores de alcohol por valor de 65 mil pesos.

CICERONE SIN LICENCIA

Por ejercer de cicerone sin licencia de la Alcaldía, fué multado en 10 pesos David Castro, de Oficios número 68.

DEPARTAMENTO DE SANIDAD

Relación de los servicios prestados por las Casas de Socorros y Hospital Municipal durante la semana que acaba de terminar:

Hospital Municipal: — Personas ingresadas, 76. Dadas de alta, 77. Fallecidas, 5. Operaciones realizadas, 78. Lesionados graves, 23. Menos graves, 31. Leves 70. Análisis químico, 344. Bacteriológico 212. Existencia actual de enfermos, 200. Fórmulas despachadas, 1,670. Sueros aplicados, 20. Socorros, 53. Servicio de ambulancia, 10.

Casas de Socorros: — Lesionados graves. 60. Menos graves, 71. Leves, 1,812. Reconocimientos de lesionados, 151. Visitas de urgencias, 1,297. Consultas, 1,443. Traslados, 20. Ambulancias, 25. Sueros aplicados, 60. Fórmulas despachadas, 6.440.

Servicio de Comadronas: — Partos realizados, 34. Reconocimientos, 93. Abortos, 0.

Servicio Dental: — Extracciones, 1,210. Curaciones, 276. Empastes 107.

VIBOREÑAS

AGUAS DEL JORDAN

Ha hecho su entrada en la grey cristiana un monísimo bebito, primogénito de los jóvenes esposos bella dama "Charito" Mariño y el apreciable Doctor Vicente Fernández de la Vega, que de tantos afectos y relaciones disfrutan en nuestra Ciudad Nueva.

Tuvo efecto la ceremonia en nuestra Iglesia Parroquial de San Francisco de Paula, oficiando su administrador, amigo muy querido Padre José Rodríguez Pérez, quién le impuso los nobbres de Vicente de Jesús Francisco Eloy.

Fueron sus padrinos sus abuelos paternos, señora Librada de la Vega de Fernandez y señor Vicente Fernández Molina.

Son mis votos dedicados al nuevo y gracioso cristianito, al que deseo la más larga y venturosa vida, con mi felicitación a sus amantes padres y padrinos.

UN SALUDO

Muy afectuoso lo dedicó en sus días al consecuencia y estimado amigo Eugenio Gonzále zAlvarez, hermano de la interesante y gentil rubia Srta. "Marianita" González, la celebrada "Nita".

También saludo afectuosamente a otro apreciable amigo, Arcadio Romero y Mena, de nuevo entre nosotros desde hace unos días.

Al tenerlos presentes en sus días les deseo que junto con sus familias, lo disfruten lleno de satisfacciones y alegrías.

NOTA DE DUELO

Lamentablemente no falta y esta vez la constituye el fallecimiento de la infortunada dama Blanca Herrera de Pérez, que ha dado su eterno adiós sumiéndolos en el más intento pesar a su amante compañero y cariñosos hijos.

Partió su entierro de su residencia, Juan Delgado, número 158, Reparto Mendoza, siendo llevada al lugar donde dormirá su eterno sueño, por sus familiares y numerosas amistades.

A su viudo, señor Andrés Pérez Fernández, e hijos, Margarita y Andrés, con mi sentido pésame les deseo toda la resignación necesaria a su gran dolor.

Muy sentida la constituye el lamentable fallecimiento del infortunado señor Emilio Suárez Ruiz, director del Diario de Sesiones de la Cámara de Representantes, persona estimadísima por su caballerosidad y carácter servicial.

Desde la casa mortuoria Avenida Estrada Palma, 85, hasta el lugar de su eterno reposo fué acompañado por sus familiares, amigos y compañeros que le rindieron entristecidos el último tributo.

A sus apenados hijos principalmente doy mi más sentido pésame.

HONRAS FUNEBRES

Se celebran hoy, a las ocho de la mañana en nuestra Iglesia Parroquial, San Francisco de Paula, en sufragio del alma de la inolvidable dama Josefina Viña, cuyo fallecimiento causó tanta pena entre la sociedad viboreña en la que era estimadísima.

A tan piadoso acto invitan a sus amistades su viudo, don Juan del Río, e hijos, María del Carmen y Juanito, e hijo político Juanito Acosta, a los que quedarán muy agradecidos.

Oficiará el Párroco, Padre José Rodríguez Pérez.

NIÑO ANTONIO PEREZ CAJETTE

Este inteligente amiguito, sobrino de mis bellas amigas Carmela, Avelina y Esperanza Cajette, ha sido operada de apendicitis por el doctor Julio Pineda en La Purísima Concepción, siendo asistido por el joven e inteligente facultativo doctor Joaquín Baralt Medina.

NUEVO HOGAR

De regreso del pintoresco poblado de Artemisa, donde pasaron los primeros días de su luna de miel, ocupan desde ayer su residencia de la Loma de Chapié, Luz entre Morell e Yznaga, los jóvenes esposos bella y elegante dama "Cuca" Alvarez y Amadeo Fernández de la Concepción, en la que se ofrecen a sus amistades.

Al saludarlos por su regreso, alegres y dichosos, les deseo que en su nido de amor disfruten de una inquebrantable felicidad.

SRTA. MARINA CASTAÑEDA

Celebra hoy sus días y cumpleaños tan linda rubia, muy sugestiva con su delicada belleza y cantarina charla.

Se ve imposibilitada de recibir a sus amistades a causa de hallarse convaleciendo una dolencia que la retuvo en cama muchos días.

Con doble motivo felicito a tan bella Marina, deseando que su salud quede completamente restablecida cuanto antes.

LA FUNCION EXTRA DEL DIA 11

La que se efectuará en el Teatro Méndez a beneficio de la Revista Ilustrada que publicaré junto con el caro compañero José Antonio Giralt, ha de satisfacer a todos por tomar parte en ella muy valiosos elementos sociales y artísticos.

Señora Ofelia López de Guasch; señoritas Juana María Montané y Lolita García Alvarado; señorita Milagros Códon, niña Matilde R. Códon, tenor Mariano Meléndez, profesores Eliseo Grenet y Carlos Moreno.

Se proyectará la hermosa cinta La Mujer Rafles', por la egregia Estela Taylor y terminará con el pasillo cómico Miss Papalote, por la gran Compañía Bataciánica del Loma Tennis Club, reforzada, correcida y nunca silbada.

Las entradas están en poder de las señoritas Virginia Bustillo, Dora Boza y Matilde y Margot Maestri, y la reina Teresa López Saavedra.

La función empezará puntualmente a las ocho y media, rehusando que todas y todos quedarán complacidos.

Urbano DEL CASTILLO.

HABANERAS

Viene de la página SIETE

ALMENDARES

EN LA TERRAZA AYER

El té de ayer.
Muy favorecido.
Radiante de animación aparecía en las horas últimas de la tarde la terraza del hotel Almnedares.
Se bailó.
Con la orquesta de Naddy.

En una mesa, con la señora Mercedes Montalvo de Martínez, su graciosa hija Chona Martínez Montalvo y las señoritas Lago, Cuca y Josefina, tan encantadoras.

La señora María Hernández de Carrilla y la viuda de Ulloa en otra mesa donde descollaban, muy airosas, Ana María Carrillo y María Ulloa.

Con los jóvenes esposos Humberto Fonts y Margarita Hernández, el querido cronista Julio de Céspedes y su esposa Evangelina de la Vega.

Mrs. Grinda, en otro party, con las señoritas Marion Grinda y Emilita Zaydín y Enrique Rumken y Nicolás Pérez.

Mr. ans Mrs C. H. Wintersmith, Mr ans Mrs Robert J. Allen, Mr ans Mrs Clarence Marine, y el Coronel Clarence W. Geymons.

El doctor Oscar Jaime con su gentil esposa Carmita González y su hija Gloria, tan linda.

Los jóvenes esposos Alberto Amaya y Minerva Cano con Zoila María Osés y el jovén Pepe Capote.

El señor C. Levy y su señora, América Muñiz, con la señorita María Fidela Simó y Raoul Fernández.

Y el party donde resaltaba la bellísima Julieta Bevacqua, de azul, muy elegante, con Lolita Aróstegui y María Luisa Calvo.

Para el miércoles, su noche de moda, prepárase una novedad en Almendares.

Hacen su aparición, con exhibiciones de bailes clásicos, Eugenio Contini y Ghisy Halasz.
Húngaros los dos.
Admirables.

ENRIQUE J. MONTOULIEU

En vias de restablecimiento.
Después de larga gravedad.
Quiero referirme al joven y distinguido ingeniero Enrique J. Montoulieu.

Dirigiendo cierta obra sufrió una herida leve en la frente el diez del pasado febrero.

Tres dias después se le presentó una infección que por momentos fué adquiriendo serios caracteres.

Estuvo de cuidado.
Temiéndose por su vida.

Dominó la gravedad del caso con su saber y su pericia el doctor Rafael Nogueira.

A sus aciertos, a su asistencia esmeradísima, se asociaban los cariñosos y eficaces cuidados de la ejemplar esposa del querido enfermo, la señora Carlotica Caulfield de Montoulieu.

Entró ya en franco período de convalecencia el conocido y reputado ingeniero.

No tardará en ser dado de alta.
¡Enhorabuena!

SAN HORACIO

San Horacio.
Festividad de la fecha.
Está de dias, y me complazco en saludarlo, el doctor Horacio Ferrer, presidente de la Escuela de Ciegos Varona Suárez.

Oculista eminente.
De éxitos maravillosos.
Es el santo también del distinguido doctor Horacio Díaz Pardo, ex-presidente de la Cámara y en la actualidad presidente del Banco Territorial.

Un joven abogado.
El doctor Horacio Calvo.
Y por último, Horacio Roqueta y Horacio Cardona, compañeros del periodismo los dos.
¡Felicidades!

Continúa en la página ONCE

Relojes De Pulsera

PARA Caballeros. Una de las especialidades de la famosa marca "LONGINES"; exactos y seguros en su marcha, a prueba de movimientos violentos. En plata y oro. Cajas y esferas de supremo gusto. No cuestan más que otros relojes inferiores.

Guervo y Sobrinos, S. en C.
"Los Joyeros de Confianza"
San Rafael y Aguila Teléfono A-2666

COLONIA Y LOCIÓN NARCISO AZUL de Mury paris.
EXQUISITAS ESENCIAS

UNA INTERESANTE CONFERENCIA POR RADIO PRONUNCIA EL DR. FERNANDEZ

El Secretario de Sanidad y Beneficencia trata sobre la importancia del Instituto del Cáncer—Más detalles

Anoche desde la Estación Radiotelegráfica C. M. C. (antigua P. W. X.) de la Cuban Telephone Company, el doctor Francisco María Fernández, Secretario de Sanidad y Beneficencia, pronunció una interesante conferencia relacionada con la labor científica que viene realizando la Asociación Médica Quirúrgica del Hospital General Calixto García.

Dijo así, en síntesis, el Jefe máximo de la Sanidad Cubana:

"Me considero muy honrado con presidir las sesiones de la Asociación Médico-Quirúrgica del Hospital Nacional Calixto García, establecimiento benéfico que habrá de ser, en un futuro muy próximo, uno de los mejores del mundo, y que constituye ya un verdadero cestro médico dedicado no solamente al tratamiento científico de los enfermos, sino de modo muy especial a la difusión de la enseñanza médica en nuestro país.

"En la primera sesión celebrada por la Asociación Médico Quirúrgica el doctor Ricardo Núñez Portuondo, uno de nuestros jóvenes maestros, presentó un interesante trabajo sobre la apendicitis de origen traumático, que indudablemente habrá de servir para reafirmar la maestría operatoria del doctor Núñez y contribuye a la solución de un interesante problema legal, especialmente en los accidentes del trabajo.

"El doctor Nicolás Fuentes Duany que tan profundos conocimientos tiene de la Anatomía Patológica, puso a la discusión de sus compañeros un caso de cáncer que hizo su propagación por la vía de las mucosas.

"Y, el doctor Emilio Martínez disertó ampliamente sobre la organización que se ha de dar al Instituto del Cáncer. Justo es reconocer, antes de entrar en más detalles sobre esta materia que a la labor incesante y tenaz del doctor Martínez a su entusiasmo y a la nobleza de la causa por El defendida, debemos la iniciación de la gran obra que será indudablemente dentro de muy poco tiempo motivo de justo orgullo para los cubanos. Realizada por los contratistas señores Mestre y Machado, bajo la sorprendente y muy rápida dirección del Secretario de Obras Públicas, doctor Carlos Miguel de Céspedes, la Habana podrá conocer dentro de poco tiempo una de las más completas y eficientes organizaciones que pueden existir de esa naturaleza, obra ejecutada por orden del señor Presidente de la República, interesado en que ninguno de los sectores de su Administración desmerezca de los demás, en la gran labor del programa por él emprendido.

"Séanos permitido decir algunas palabras acerca de la Liga contra el Cáncer, notable institución que presidió desde que fué fundada el doctor Emilio Martínez, hasta fecha reciente en que la preside el doctor Gonzalo Aróstegui, joven cirujano de gran renombre. Fué fundada la Liga contra el Cáncer, cómo résultado de un acuerdo del VI Congreso Médico Nacional, y sus objetivos han sido los de contribuir a la difusión de los conocimientos que deben de tenerse en dicha enfermedad, con el fin de evitarla de ser posible, en sus comienzos, a la par que coadyuvar con el Estado en el estudio y tratamiento de los casos que existen. Desde los comienzos de sus gestiones, pero especialmente en estos últimos tiempos, la Liga contra el Cáncer, obtuvo el concurso y el apoyo del Gobierno interesado de modo especial en alentar en todo aspecto de la vida ciudadana, la iniciativa privada, para que en unión de la acción oficial puedan llevarse a cabo en Cuba las grandes obras de carácter social, que son tan frecuentes en países de más larga vida como Estados independientes, que como la campaña antituberculosa, la campaña anti-cancerosa y muchas similares contra plagas sociales que constituyen un peligro general, deben tener el aporte privado, no sólo moral, sino también de carácter material, para que junto a la acción de las instituciones gubernamentales, puedan ser seguidas de éxito.

"El Gobierno del General Machado, preocupado más los problemas de beneficencia, ha resuelto con visión certera el conflicto creado en el Asilo de Ancianos, a la Escuela para Niños Anormales y demás instituciones de beneficencia.

"Las Damas Isabelinas, vienen dando aliento formidable a la campaña antituberculosa, y el público ya conoce los trabajos que metódicamente vienen realizando.

"Finalizó esta brevé disertación, declarando que la Liga contra el Cáncer tendrá en el nuevo Instituto próximo a inaugurarse, su Sede Oficial y el Gobierno de la República representado por su ilustre Presidente, se sentirá complacido y satisfecho de poner en manos de quienes han demostrado su entusiasmo y su conocimiento, la dirección técnica de un organismo, del cual podrá en justicia, el pueblo de Cuba sentirse orgulloso."

SUSCRIBASE AL "DIARIO DE LA MARINA"

LA ISLA DE CUBA

MONTE 55 y 57

LA CASA MAS POPULAR LA QUE MAS BARATO VENDE

LAS ORIGINALISIMAS ESTAMPACIONES EN SEDA DE

Jean Patou

Serán sometidas al buen gusto del elegante público femenino de La Habana dentro de breves días.

Una encantadora colección de sedas viaja ya con rumbo a este puerto. Deseamos poner en conocimiento de nuestra estimada clientela que de cada diseño y combinación de color se recibirá una pequeña cantidad, con el fin de dar una mayor exclusividad a cada creación.

El surtido próximo a llegar lo forman más de 200 diseños y combinaciones de color de mágico efecto.

Un muestrario completo está a la disposición de las señoras o señoritas que deseen verlo.

PARA PRIMAVERA Y VERANO

LAS DIVERSAS SECCIONES EN QUE SE SUBDIVIDE EL PRIMER PISO OFRECEN A NUESTRAS FAVORECEDORAS LA ATRACCION DE NUEVOS SURTIDOS, ACABADOS DE RECIBIR, EN:

SOMBREROS

Bonita colección de modelos de última moda en pajas exóticas de bellísima apariencia. Formas y estilos muy elegantes.

Hemos puesto a la venta también un bonito surtido de adornos de todas clases, materiales para Sombrereras, Flores, etc.

Todo ello a precios muy económicos, como es característico de LA ISLA DE CUBA.

VESTIDOS

DE VOILE, WARANDOL DE LINO Y SEDAS DE LIGERA CONTEXTURA

Le brindamos una extensa variedad de modelos franceses en warandol de lino confeccionados y bordados a mano en preciosos colores.

Estilos lindísimos en fino voile de diversas tonalidades.

Todos estos modelitos son de precio muy moderado y se los brindamos en calidad de oferta de avanzada, mientras no inauguremos oficialmente la temporada con una Exposición de originalísimos modelos.

Departamento de Lunch, Helados y Refrescos. Primer Piso.

Dos Sucesos

SE DIO A LA FUGA

El vigilante 1569, dió cuenta que en la Calzada de la Víbora, chocaron el tranvía 6124, manejado por el motorista Manuel Pérez López y un camión cuyo número ignoraba, pero que en la parte exterior llevaba el siguiente letrero: "M. Gómez 485, casa de comercio", cuyo chofer se dió a la fuga. El motorista apreció en un peso el daño ocasionado al tranvía.

UN CAMION DE O. P.

Vicente Betancourt Pérez, chofer del auto 17774, vecino del Reparto Rosalía, denunció a la policía que en ocasión de encontrarse estacionado en le esquina de Pocito y Reyes, en la Víbora, fué alcanzado su vehículo por el camion de la Secretaría de Obras Públicas destinado a la recogida de basuras, que conducía Constantino Cuesta, al dar éste marcha atrás. El daño ocasionado al auto fué apreciado en 30 pesos por el chofer del mismo.

¡Nerviosos!

La debilidad, agotamiento, vejez prematura, esterilidad y falta de vigor, se curan y combaten rápida y eficazmente con la POMADA FORTIFICANTE (uso externo) y el ELIXIR GENITAL "Rodríguez de los Ríos", tónico de fama mundial 35 años de éxito, nunca perjudican.

De venta en todas las farmacias y droguerías, Sarrá y Johnson.

Agente general: MANUEL ESCRIBANO.

APARTADO 2528 TELEFONO M-2867 HABANA

INFRINGIENDO UN DECRETO

Luis Puente Alfonso, vecino del Reparto San José, conductor del ómnibus 41827, de la empresa Los Unidos, fué acusado por el vigilante 1655, de infringir el Decreto número 65, que determina la prohibición en las guaguas de excesivo pasaje. También fué acusado Juan Rodríguez Bello, conductor del ómnibus 40329, de la empresa La Aliada.

A LA FUTURA MADRE

REPRESENTA EL ALIMENTO MAS ADECUADO PORQUE SUS COMPONENTES MANTENDRAN EL VIGOR DE SU NATURALEZA PERMITIENDOLE SER MADRE DE HIJOS SANOS Y ROBUSTOS

Tómese caliente como desayuno y merienda. Frío como refresco.

¡MUCHO CUIDADO CON LAS IMITACIONES!

M.E.C.D. 2016

Gacetillas

(Viene de la pág. ocho)

ENCANTO

Hoy es día de moda en el Teatro Encanto y se estrenará la preciosa cinta El Solterón, por Aileen Pringle y Lew Cody. Irá en los turnos elegantes con una revista y una comedia.

A las ocho: La Hora Trece, por Aileen Pringle y Lew Cody.

540 M 4

INGLATERRA

Gran temporada de cine continuo de una y media p. m. a once y media p. m. rigiendo los invariables precios de 10 centavos niños y 20 centavos mayores.

Para hoy la comedia Delicias campestres por los Niños Peligrosos y las producciones Días de Angustia por María Jacobini y La Ciudad de los Placeres, por Claire Rommel.

Mañana: Empólvame la espalda por Irene Rich.

Miércoles 6: El Infierno del Amor, por Olga Teschakova.

Jueves 7: La Marcha Nupcial, por Eric Von Strohein.

Viernes 8: El Ultimo Canto, por Al Jolson, cantada por Galindo.

Sábado 9: El Vértigo, por Reginald Denny y Alice Day.

Pronto: El Cameraman, por Buster Keaton; y La Mujer Disputada, por Norma Talmadge y Gilbert Roland.

538 M 4

NEPTUNO

El Infierno del Amor, hoy, en Neptuno

En la tanda continua de Neptuno, de 2 y media a 7 p. m., se exhibe hoy El Infierno del Amor, por Olga Shekoka. Esta película es considerada como una de las mejores películas del año. Además se exhibe Jutlandia, por Nils Asther, El Camafeo Amarillo y una revista. Luneta 20 centavos. Entrando antes de las 4; y 30 centavos después de esa hora.

En la primera tanda de la noche, a las 8 y media, Jutlandia, luneta, 20 centavos.

En la tanda elegante de las 9 y media, El Infierno del Amor, bellísima película por Olga Shekowa. Luneta, 30 centavos, con derecho a entrar desde las 8 p. m.

Mañana, El Ultimo Canto, cantada por Galindo.

El jueves, Noche de Misterio.

Sábado y domingo, El Cameraman.

544 M 4.

WILSON

Para hoy magnífica matinee de dos p. m. a cinco p. m. con la comedia Romance sobre medida, por Jack Cooper, y las producciones Días de Angustia, por María Jacobini; y El deber y su recompensa, por Eva Novak y Audrey Ferries; para esta matinee 10 centavos niños y 20 centavos mayores.

En tanda elegante a las cinco y cuarto p. m. la comedia Romance sobre medida, por Jack Cooper, y Días de Angustia, por María Jacobini; para esta tanda los mismos precios de la matinee.

Por la noche función corrida de ocho y media a once y media p. m., con el mismo programa de la matinee, rigiendo los precios de 10 centavos niños y 30 centavos mayores.

Mañana Cazando Novios, por Marion Davies, Nils Asther y Jeta Goudal; y La Ciudad de los Placeres por Claire Rommel.

Miércoles 6: La Redada, por George Bancroft.

Jueves 7: La Marcha Nupcial, por Eric Von Stroheim.

Viernes 8: El Ultimo Canto, por Al Jonson, cantada por Galindo.

537 M 4

CUBA

Hoy, El Pequeño Ciclón, por Aileen Pringle y Lew Cody

Programa repleto de atractivos es el que para hoy lunes nos anuncia el cartel de este cómodo y concurrido cine. La tanda popular que empieza a las cinco y cuarto se iniciará con una revista y una cinta cómica en dos partes, la preciosa cinta por Norma Shearer, Después de Media Noche y la chispeante producción por Aileen Pringle y Lew Cody, titulada El Pequeño Ciclón. Por la noche a las ocho y cuarto en función corrida, el mismo programa de la tarde.

Mañana martes, El Código del Cadete, por J. Mark Brown.

Miércoles 6, El Infierno del Amor, por Olga Tchekowa.

543 M 4.

TRIANON

Hoy lunes y en las tandas elegantes de las cinco y media y de las nueve y cuarenta y cinco se exhibe la producción Paramount interpretada por la encantadora actriz Clara Bow titulada La de los cabellos rojos.

A las ocho y media: Falsos Colores, por Adolphe Menjou y Catherine Calvert.

Mañana martes y en los turnos preferidos de cinco y media y nueve y cuarenta y cinco se exhibe la última producción Paramount interpretada por la gran actriz Pola Negri secundada por Nils Asther titulada Los Amores de una Actriz.

El miércoles y a petición se exhibe por última vez la producción Metro interpretada por la encantadora Greta Garbo secundada por Conrad Nagel titulada La Dama Misteriosa.

El jueves y a petición se exhibe la producción Warner interpretada por Dolores Costello y John Barrymore titulada La Bestia del Mar.

541 M 4

HOY HOY
CAMPOAMOR
de 2 a 11½ p.m.
FUNCION CONTINUA
Entre y Salga Cuando Quiera
Antes de las 4: LUNETAS 20¢
Despues de las 4: LUNETAS 40¢
2 p. m. y 8 p. m.
La interesante película Fox con Nancy Drexel y David Rollins
LA SANGRE HABLA
3 1|2 5 1|4 y 9 1|2
Estreno de la producción Tiffany con Jacqueline Logan y Lee Moran
Redimida por Amor
Nuevas canciones y tangos por
BONANOVA

UNIVERSAL

Hermoso es el programa que ofrece hoy lunes el ventilado y cómodo salón de las mil lunetas de Egido y Monte.

La divertida comedia en dos actos titulada Ganar perdiendo; la película del Oeste en seis actos por Tom Mix titulada Agáchate que te tiro; el episodio noveno de La Casa Roja y la gran superjoya en nueve actos por Mary Astor titulada Martini Cocktail o La Copa del Olvido.

Los precios que regirán serán los de costumbre, a base de 10 centavos la entrada en matinee y noche.

Para mañana martes: Amor a tiros, por Hoot Gibson; La de los caoellos rojos, por Clara Bow y empieza la gran serie en diez episodios por Walter Miller titulada La Casa sin Llaves.

376 M 4

VIVES

Para hoy lunes están anunciados dos estrenos: en primer turno La Legión del Ocaso, por Fred Thompson; una revista Paramount y por último la divertida comedia de Wallace Barry titulada Reclutas por los aires.

Jueves 7: El Infierno del Amor, la película del año.

538 M 4

ALMUERZO HOMENAJE A DON PANCHO FUENTES, VIEJO EMPLEADO SANITARIO

Le fué ofrecido por sus compañeros en los manantiales de San Francisco de Paula. Menú criollo. Los discursos

En los jardines de los manantiales de San Francisco le fué ofrecido un almuerzo criollo al señor Francisco (Pancho) Fuentes, Jefe de los obreros del Negociado de Desinfección de la Secretaría de Sanidad y Beneficencia, presidiendo el doctor Francisco María Fernández, Secretario de Sanidad y Beneficencia, el Director de Beneficencia, doctor Fernando J. del Pino, el Director de Sanidad, doctor Fernando Rensoli y Machado, el Jefe de Despacho de la Dirección, doctor López del Valle, los doctores Isidro y Victoriano Agostini, el Jefe Local de Sanidad de la Habana, el doctor Federico Torralbas, Presidente de la Comisión Hidrológica Nacional y otros altos jefes del Departamento.

Trescientos obreros del Departamento de Desinfección y de otras dependencias tomaron asiento en este simpático homenaje que se le ofreció a Pancho Fuentes con motivo de haber cumplido treinta años de servicios en la Secretaría de Sanidad.

El menú, netamente criollo: Tasajo con viandas, arroz con pollo, lechón asado, naranjas en dulce, laguer, pan, café, tabacos, agua mineral San Francisco.

En nombre de la Comisión organizadora usó de la palabra, primeramente, el señor Armando del Valle, quien ofreció el homenaje al señor Fuentes — el hombre del sombrero de jipi — por sus treinta años ininterrumpidos de labor en la Secretaría de Sanidad.

Después habla el doctor López del Valle. Elogia la labor del festejado que ingresó a prestar sus servicios en Sanidad el año de 1899.

Un gran número de médicos sanitarios concurrieron al acto, los cuales aprovecharon la oportunidad para rendir público testimonio de cariño, admiración y gratitud a los empleados como "Pancho" Fuentes que han dedicado toda su vida al engrandecimiento de la Sanidad Cubana.

En nombre del Gobierno y del Instituto Finlay el doctor Francisco María Fernández colocó en el pecho del homenajeado la Cruz de Finlay, como premio a su labor y a su actuación en la Secretaría de Sanidad y Beneficencia, y sobre todo, por haber tomado participación en la campaña activa de saneamiento de la Isla desde la primera Intervención Norteamericana hasta nuestros días.

El señor Ignacio Pérez, empleado de Sanidad, en nombre del señor Pancho Fuentes da las gracias a la Comisión Organizadora del almuerzo y al señor Secretario de Sanidad y Beneficencia.

Antes de terminarse el simpático ágape los compañeros de Pancho Fuentes le obsequiaron con un sombrero de jipijapa que estaba guardado dentro de un estuche originalísimo, es decir, dentro de un sobre de cedro que confeccionó con un cuchillo uno de los obreros de Desinfección. El estuche mereció elogios de los concurrentes.

Deseamos a Pancho Fuentes nuevos triunfos en el desempeño de su cargo, como los que ha obtenido durante treinta años.

Gacetillas

EL BENEFICIO DE LA PRESA

El acontecimiento teatral del día 18 ha despertado enorme expectación entre la farándula. Los autores, los músicos y los escenógrafos rendirán un tributo de afecto al propagandista incansable del género criollo.

Regino y Villoch con su Compañía completa; la Compañía del escenógrafo Pepito Gomis; las partes principales de la Compañía del Teatro Actualidades y las estrellas de todos los espectáculos líricos de la Habana figuran en el programa. El Cabaret Montmartre suministrará un cuadro de atracciones con su magnífico jazz band.

La reclame para su función la hasa La Presa en trabajos de los pintores y caricaturistas y en la publicación de una colección de sonetos alusivos al beneficio, entre los que figuran composiciones de López Goldarás, Lucilo de la Peña, Francisco Cuenca, Mary Monrandeyra, Ubago, Flor de Lis, Betancourt, Atanasio Rivero, Jesús López, Aristigueta y otros escritores.

El programa constará de dos revistas y una revista de varietes y sketches de actualidad; son estos últimos los que escriben los autores y entre ellos figuran El Tesoro de Cayo Largo; Los túneles de la Habana; El Solar de los Guatacas; Las Alcancías de los Tranvías y los cuadros musicales Música Popular y Ritmos Cubanos.

Todo cuanto brilla en el ambiente de la farándula de variette estará en el beneficio de La Presa.

CAMPOAMOR

HOY: DOS GRANDES ESTRENOS

Hoy ofrece Campoamor, en la matinee corrida de una a cinco, dos producciones de estrenos. Primeramente La Sangre Habla, interesante película Fox con Nancy Drexel y David Rollin, cinta que también se exhibirá en la tanda de las ocho p. m., y Redimida por Amor, producción Tiffany con Jacqueline Logan y Lee Moran.

Redimida por Amor se exhibirá también en los turnos elegantes, en cuyos turnos se presenta Bonanova, el notable cantante, quien entre otros números estrenará los tangos titulados Qué Lindo es Estar Metido y Sácate la caretica.

Mañana: Olga Tschekowa, la genial trágica en El Infierno del Amor, cuyo argumento se desenvuelve en las heladas estepas de la Rusia Roja y en el Montmartre de París.

El miércoles La Marcha Nupcial de Von Strohein; el jueves A ciegas, cinta Fox con George O'Brien, Lois Moran, Earle Fox y María Alba y el viernes Mundo al Día, de Dorothy Mackail y Jack Mulhall.

545 M 4

VERDUN

LA TRAICION DEL DESTINO

Hoy se exhibe nuevamente la grandiosa superproducción que tanto gustó ayer y que lleva por título La traición del destino, por John Gilbert, secundado por Joan Crawford, completando el programa la comedia El Policía, el drama El Viaje Imaginario por Dolly Davies y Amor de Guajira por Lois Wilson y George K. Arthur. Los precios de siempre: diez centavos en matine y veinte centavos por la noche.

Mañana: Cierto Don Juan, por Ramón Novarro; y El Infierno del Amor, por Olga Tschekowa. El miércoles 6: Días de Angustia por María Jacobini; y el sábado El Ultimo Canto.

540 M 4

IMPERIO

CONSULALO 116. TELEFONO A 5440

Grandioso fué el éxito alcanzado ayer por la Empresa de este teatro que vió en las tres funciones el cartelito tan frecuentemente usado en el Imperio de "No hay localidades".

El programa combinado para hoy es de alta calidad, en él figuran las cintas Un Momento de Locura, por Alice White; El Mercado de Esclavos, por Billie Dove y Gilbert Roland; Cuestión de Honor, por George O'Brien; el episodio tercero de La Banda Escarlata y cintas cómicas.

Los precios para hoy son los siguientes: matinee de una y media diez centavos con derecho a la tanda y para la función de la noche a las ocho 20 centavos.

Mañana: Juventud Desenfrenada por un selecto grupo de estrellas; Raza y Nobleza, por Rod La Rocque; Fuego y Acero, por Jack Perrin y el episodio cuarto de La Banda Escarlata.

428 M 4

¿Está Arruinando Su Salud-el Reumatismo?

Ha producido asombro en el mundo de la medicina un nuevo y notable descubrimiento de la química alemana llamado Rheunesia, para alivio del reumatismo, de la neuritis y de las dolorosas inflamaciones articulares.

Esta maravillosa prescripción parece acabar definitivamente con los dolores de la neuritis y los males de las articulaciones inflamadas, con tanta eficacia como estos otros productos alemanes enemigos del dolor: la Novocaína, para la odontología indolora; y la Aspirina, para el dolor de cabeza.

Los dolores de la neuritis y las articulaciones adoloridas e inflamadas se deben casi siempre a una infección generalmente originada por materias tóxicas, tales como alguna bolsa de pus oculta en la raíz de un diente, la infartación de las amígdalas, o los venenos segregados a causa del estreñimiento. La sangre arrastra consigo esos venenos dando lugar a infecciones que a su vez producen desesperantes dolencias nerviosas y articulares. La Rheunesia ayuda a la sangre a expulsar esos violentos venenos y neutraliza las materias tóxicas lo mismo que la Leche de Magnesia neutraliza las acideces estomacales, aliviando así instantáneamente el dolor.

Los terribles dolores del reumatismo y de las articulaciones inflamadas y adoloridas suelen ser grandemente desproporcionados respecto a la cuantía de la enfermedad propiamente dicha, porque ésta afecta a un nervio sumamente sensitivo. Lo importante es que desaparezca el dolor antes de que se agrave el estado del enfermo, y al casi instantáneo alivio que este nuevo tratamiento trae consigo se deben los altos elogios que para él tienen los que padecen de reumatismo. Compre Rheunesia hoy mismo. Precio: $1.90. De venta en las farmacias que se detallan más abajo en este anuncio.

Rheunesia
para el reumatismo

HABANA

Farmacia Internacional, Zenea y Zulueta.
Farmacia "La Suiza", Zenea y R. Cabrera.
Farmacia y Droguería, Dr. Suárez, Galiano y Virtudes, Teléfono M-4222.
Droguería Penichet, P. Varela y M. Gorgas, teléfono U-7004.
Droguería Padrón, P. Varela y Zenea.
Farmacia Dr. Pelayo Iglesias, Maximo Gómez 246.
Farmacia "El Aguila de Oro", Máximo Gómez, 44.
Farmacia Esquina de Tejas, doctor F. Morist, Máximo Gómez 412.
Farmacia Dr. Fermín Alvarez Figueroa, Teniente Rey y Monserrate. Teléfono M-4413.
Farmacia Alfredo Lima, Colón 40, Dr. Z. Lance, Aguila y Barcelona, teléfono M-4517.
Farmacia Manuel Pérez, Someruelos 26, teléfono M-5003.
Farmacia Dr. L. Maden, Alcantarilla número 24.
Farmacia Dra. Eulalia Jouve, Fernandina 77.
Farmacia Dr. A. González Torres, San Lázaro 265, teléfono U-6822.
Farmacia Dr. Francisco Navarro, San Rafael 172, teléfono U-7077.
Farmacia Dr. O. Gómez de Molina, Padre Varela 110.
Farmacia Dr. Juan Tible, San Nicolás y Gloria.
Farmacia Dr. Luis M. Lousa, Salud número 46.
Farmacia Dr. José M. González, Hospital 50, Teléfono U-6869.
Farmacia Dr. Antonio Portela, Animas y Lealtad teléfono M-5074.
Farmacia Dr. J. M. Grau, San Ignacio 53. Teléfono M-4015.
Farmacia Importadora, Muralla 15, teléfono M-4710.
Farmacia Salud y Lealtad, teléfono M-5440.
Farmacia Dr. Eladio González, Salud 99, teléfono M-5410.
Farmacia Casuso y Alvarez, Infanta y San Rafael, teléfono U-6890.
Farmacia Dr. José Macía, Zenea 27, Teléfono M-4684.
Farmacia Dr. José Fco. Serra, Avenida de la República 159, teléf. M-4486
Farmacia Dr. Enrique Espino, Ignacio Agramonte 36 1|2, teléfonos M-1598 y M-4797.
Farmacia Dr. J. M. Aguirre, Avenida Menocal 6. Teléfono M-4660.
Farmacia Dra. Zoila Ponce, Aguila número 106.
Farmacia Florentino Pérez, Salud número 173.
Farmacia Dr. Otilio Campuzano, Animas 36, teléfono M-4543.
Farmacia Dr. G. Fernández Abreu, San Miguel 103. Teléfono U-6743.
Farmacia Dra. Luisa A. López, Vives 129, teléfono M-5249.
Farmacia Dra. María Latapier, General Quintín Banderas número 14, teléfono M-4666.
Farmacia Dr. Juan Aluija, Plácido 4 teléfono A-1235.
Farmacia Dr. Pedro G. Rodríguez Fuentes, Dragones y Manrique, teléfono M-4774.
Farmacia Dr. J. Dominicis, Oquendo 69, teléfono U-6803.

VEDADO

Farmacia Lcdo. Pedro G. Pando, 23 y G. Teléfono F-6119.
Farmacia Dr. Manuel Sotolongo, Calzada 128, teléfono F-6262.
Farmacia Dr. R. Alvarez, calle 17 y E.
Farmacia Dr. Francisco Ramírez, 23 número 393, teléfono F-6130.
Farmacia Dr. Octavio R. Campos, Zapata entre A y B, teléfono F-1365.
Farmacia Dr. Moisés Pérez, 17 entre J e I, teléfono F-6092.
Farmacia Dr. Guanche, 17 entre F y G teléfono F-6222.
Farmacia Dr. Mc. Beach, Calle 17 número 330, teléfonos F-6089 y F-6189
Farmacia Dr. E. Arroyo, 17 y 10, teléfono F-6193.
Farmacia Dr. Garrido, Calzada número 93 A, teléfono F-6174.
Farmacia Dr. Ignacio G. Noble, calle 12 y 21, teléfono F-6172.
Farmacia 23 y C. Teléfono F-6246.
Farmacia Dra. Ortiz González, 23 y 10, teléfono F-6103.
Farmacia Dr. Luis Rodríguez Cáceres, 17 entre 8 y 10, teléfono F-5225.

VIBORA

Farmacia Dra. Margarita Dauden, 10 de Octubre 118, teléfono M-5303.
Farmacia Dr. E. Díaz y Aguirre, Santa Emilia y Paz, teléfono I-7713.

CERRO

Farmacia Dr. Rodríguez Baz, Cerro 697, teléfono M-5255.
Farmacia Dr. R. Vázquez, Cerro 813 teléfono I-7272.

MARIANAO

Farmacia "Santa Paulina", Real número 152.
Farmacia Dr. Juan Rotger, Pasaje C entre 5a. y 4a. FO-2641.
Farmacia Dr. José Soler, Real número 176 teléfono FO-9326.

REPARTO ALMENDARES

Farmacia Dr. Rodolfo Alquízar, calle 9 y 18, teléfono FO-2714.
Farmacia Dra. Ana Teresa Recio, calle 9 y 14, teléfono FO-2666.

VIBORA

Farmacia "San Ramón" 10 de Octubre 614, teléfono I-7586 e I-7242.
Farmacia "Josefina", 10 de Octubre y Josefina, teléfono I-7240.
Farmacia Dr. Curbelo, 10 de Octubre y Chaple, teléfono I-7277 e I-7289.
Farmacia Dr. J. R. Suárez Argudín, C'Farrill y Saco. Teléfono I-7657.
Farmacia Dr. José Macía, San Francisco 136. Teléfono I-7518.
Farmacia Herrera y Conde, 10 de Octubre número 231.
Farmacia Dr. Francisco Muñoz, Rodríguez y Dolores, teléfono I-7613.
Farmacia Dr. Lorenzo Sardiñas, Concepción y Porvenir, Teléfono I-7306.
Farmacia Dr. Antonio Montenegro, Herrera, Estrada Palma número 59, teléfono I-7591.
Farmacia Dr. Francisco Daniel, 10 de Octubre 590, teléfono I-7679.

GUANABACOA

Farmacia Dr. A. Morán, Pepe Antonio 40. Teléfono 5042.
Farmacia Dr. Juan Mencías, Máximo Gómez 48, teléfono 5127.
Farmacia Viuda de Luis Jorge, Aranguren número 26.

CASA BLANCA

Farmacia L. Torres, Coloma 5, teléfono M-4714.
Farmacia Dr. J. García Mesa, Central 10, teléfono M-4350.

LUYANO

Farmacia Dr. Jorge Casals, Juan Alonso e Infanzón, teléfono X-2371.
Farmacia Lcdo. Arturo Cabrera, Caserío Luyanó 48, teléfono X-2348.
Farmacia Serafín Romeu, Luyanó esquina a Concha, Teléfono X-2292.

REGLA

Farmacia Dr. Pedro Romero, Céspedes número 40.

DEPOSITOS:
DROGUERIA SARRA
Teniente Rey y Compostela.
DROGUERIA JOHNSON
Obispo y Aguiar.
DROGUERIA LA AMERICANA
Galiano y Zanja.
DROGUERIA TAQUECHEL
Obispo, 27
DROGUERIA SAN RAMON
10 de Octubre 614, Víbora.

¡¡LA TRAGEDIA DEL CIRCO WOLFSON!!!
Miércoles Teatro NACIONAL

El mono secuestrador

¡La Vida en un Gran Circo EUROPEO!!...

LA VIDA entre esa, al parecer, alegre farándula, que diariamente juega con la muerte para librar el sustento!!...

LA VIDA TAL CUAL ES... con sus intrigas, sus pasiones, sus ambiciones y también con sus noblezas, sacrificios y heroismo...

La Tragedia del Circo Wolfson

es la humana tragedia del amor... La protagonista, se une a un hombre con el lazo que ella cree más fuerte: el amor... y tiene un hijo.

Contra esa mujer y ese hijo se desencadenan los odios humanos. La insidia y la intriga la persiguen y para defender su amor y su hijo, lucha denodadamente, abate su orgullo, destroza su corazón y expone su vida.

LA TRAGEDIA DEL CIRCO WOLFSON

presenta los cuadros más espectaculares que se han visto en la pantalla. El rapto de un niño por un chimpancé.—Escalamiento de una chimenea de 300 pies de ALTURA.—Pantomima fantástica en el circo.—Sensacional salvamento en el espacio.—Incendio y destrucción del circo.

Originalidad. Espectacular Acción. Maravillosa Técnica

El espectáculo del Ten Cents Teatral no actua hoy por estar cedido el Teatro al Congreso Notarial. Reanuda sus funciones mañana, con el estreno de la película LA SERENATA, de Adolfo Menjou y sus Revistas Musicales y variedades. Programa nuevo

M.E.C.D. 2016

EL INSTITUTO PARA EXTRANJEROS EN LA UNIVERSIDAD DE BERLIN

Ha organizado un curso de vacaciones que comprende dos partes: del 11 al 31 de julio y del 1 al 21 de Agosto

ORGANIZACION DEL CURSO

Como informamos ayer — sumariamente— el señor Rector de la Universidad ha recibido del Instituto Alemán para extranjeros de la de Berlín, subscrito por el Director, Profesor Dr. K. Remme y el Director de estudios, Dr G. Karrtzke, un detallado informe respecto al Curso de Vacaciones organizado para el año actual, del que ha tenido la fineza el Dr. Octavio Averhoff de facilitarnos los siguientes datos:

Este curso de Vacaciones para extranjeros comprende dos partes: la primera dura desde el 11 de Julio al 31 del mismo y la segunda desde el 1 al 21 de Agosto. Estas dos partes pueden cursarse separadamente y la segunda es continuación de la primera.

Comprende este Curso de Vacaciones: Lengua y Literatura alemanas, Historia política y cultural, Arte e Instrucción Pública alemana, Condiciones económicas y sociales de Alemania y está destinado para los extranjeros que quieran perfeccionarse en la lengua y literatura alemanas y para los profesores extranjeros del idoma alemán que deseen perfeccionarse teórica y prácticamente en esta asigntura, ofreciéndoseles: enseñanza del alemán, conferencias, excursiones, visitas y diversiones.

Las clases de alemán tienen lugar, diariamente, salvo los sábados que se destinan a las excursiones, de 9 a 11 de la mañana y las conferencias, así como los cursos profesionales, por la tarde de 4 a 6.

ENSEÑANZA DEL IDIOMA ALEMAN.

Esta enseñanza abarca ejercicios de Gramática, Fonética y Estilo; lectura de autores modernos y declamación, en las siguientes cinco secciones:

a) Sección para principiantes. — A base de un método experimentado en el Instituto, los cursos extranjeros estudiarán la Analogía y la oración simple; lectura explicada de un texto sencillo; ejercicios orales y escritos en cada lección, a cargo del Profesor Sundermeyer. 60 horas.

b) Sección inferior.— La materia de la sección anterior es amplificada; partes esenciales de la sintaxis; lectura explicada en un libro de lectura para extranjeros; semanalmente dictados, reproducciones de lo leído y ejercicios gramaticales, a cargo del Profesor Dr. Meyenburg. 60 horas.

c) Sección media.— Se harán, con preferencia, ejercicios en el uso práctico del idioma. Introducción a la Literatura alemana, a cargo del Profesor Dr. Balk. 60 horas.

d) Sección superior.— Especialmente ejercicios de estilo y Literatura alemana. Además, lectura de obras sobre ciencias, artes y tecnología, a cargo del Profesor Sundermeyer. 60 horas.

e) Curso para Profesores. Metodología de la enseñanza de idiomas. El alemán como lengua extranjera. Lecciones modelos y asistencia a clases en escuelas públicas, a cargo del Profesor H. Schulz. 60 hora:

CONFERENCIAS.

El ciclo de conferencias estará precedido de dos introductorras, a cargo del Profesor H. Landgraf, sobre La situación geográfica de Alemania y la de Berlín y sus alrededores, respectivamente, de una hora cada una.

La primera serie, sobre Literatura comprende las siete siguientes:

El Romanticismo alemán, a cargo del Profesor Werener Ritcher.— El Drama de la actualidad, por el Profesor Busse; El último desarrollo de la literatura alemana, por el Profesor Dr. Mahrolz. —Niestzche y Thomas Mann (Dr. Slochover). — La Poesía lírica alemana de la actualidad (Dr. Kartzke.) — Recitaciones de poesías líricas alemanas (Dr. Meyenburg), y La Novela alemana de la actualidad (W. Sundermeyer..

De dos horas cada una, salvo la última, que será de tres.

La serie de conferencias sobre Historia comprende las cuatro siguientes:

La Política exterior de Alemania, 1871-1914. (Profesor Windelband.)— y Alemania en sus relaciones con el Oriente (Profesor Hoetzscr de dos horas, cada una. Berlín como centro económico, político y cultural de Alemania, tres horas (Profesor Dr. Balk) y Desarrollo histórico y económico de Alemania en los últimos 50 años (Profesor H. Schultz) cuatro horas.

Sobre "Artes" serán las siguientes once conferencias, en colaboración con la New York University, College of Fine Arts:

Haydn, Mozart y Beethoven, por el Profesor Friedlaender. La Arquitectura alemana del pasado, (Prof. H. Landgraft.) La Arquitectura moderna (Prof. Peter Behrens). El desarrollo histórico-artístico de Berlín, desde la Edad Media hasta los tiempos modernos. (Prof. Joh. Sievers.) El arte pictórico del pasado. El arte pictórico a principios del siglo XIX (Prof. H. Landgraft.) Pintura y Escultura a últimos del siglo XIX y en el siglo XX. (Dr. Kuhn.) Las Artes escénicas y dramáticas y el aparato técnico del teatro moderno. (Dr. Knudsen) y El Arte cinematográfico de la actualidad (Dr. Hoffmann-Harnisch.)

De Filosofía y Pedagogía son cinco las conferencias:

La Pedagogía de la actualidad, 2 horas (Prof. Spranger). Las corrientes principales en la Filosofía alemana de la actualidad. 2 horas. (Prof. Liebert). Los Institutos universitarios de Alemania. 3 horas. (Prof Remme). Orientaciones en la educación moderna, 2 horas (Prof. Alexander) y Reformas en la Educación alemana y visitas a Escuelas, 5 horas (Prof. H. Schulz).

Completa el curriculum de conferencias en este Curso de Vacasiones las siguientes seis sobre Sociología:

Las bases de la Economía alemana. 3 horas (Dr. Henning). El movimiento obrero alemán, 2 horas Prof. Aug. Mulfer). Los partidos políticos de Alemania, 2 horas (Dr. Simons.) Tendencias religiosas de la actualidad, 3 horas (Prof. Muller Freinfels). El deporte alemán después de la Gran Guerra, 2 horas (Dr. Diem) y El movimiento de la juventud alemana 3 horas. (H. Landgraf)

DISCUSIONES, VISITAS Y VIAJES DE ESTUDIO.

Las discusiones pueden referir a los temas de las conferencias o tratar de un tema presentado por los participantes.

Se ofrecen "reuniones" en conferencias y sobre producciones artísticas para facilitar a los participantes extranjeros ocasión de relacionarse con los alemanes.

Para completar los cursos y conferencias se proveen vistas y excursiones y entre ellas las visitas a los Museos más importantes (Museo Kaiser-Friedrich, Galería Nacional, Museo Palatino, Antiguo Museo, Antiguo Berlín, edificio del Reischtag (Parlamento de Imperio). Biblioteca Nacional, diferentes Institutos de enseñanza y a establecimientos industriales.

Entre las excursiones figuran a Potsdam (Residencia de los Reyes prusianos y sede de Institutos astronómicos), Branderburg (ciudad episcopal de la Edad Media), Dresden (famosos edificios y Galería de Pinturas), Spreewald- Bosque del Spre (flokrlor), Lubeck (vieja ciudad anseática).

Y con un número suficiente de participantes se hará —del 22 de Agosto al primero de Septiembre— un viaje al Rin (Kassel, Franscfort del Main, Heidelberg, Wiesbaden, Mainz, Valle del Rin, Bonn y Colonia.)

REFERENCIAS UTILES

Los concursantes tendrán a su disposición la Biblioteca del Instituto Alemán para extranjeros, en la que hay 3,000 volúmenes.

Terminado el Curso de Vavaciones los participantes pueden someterse a un exámen de idioma y los inscriptos en el Curso para Profesores podrán adquirir en un examen pedagógico el Diploma de Profesor de alemán, a tenor de lo establecido en los reglamentos respectivos de exámenes, que pueden obtenerse en la Secretaría del Instituto.

La inscripción se suplica sea anunciada por escrito a la Secretaría del Instituto Alemán para Extranjeros, indicando nombre, apellidos, domicilio, nacionalidad, preparación escolar y conocimientos del alemán. La inscripción se hará previo el pago de la cuota correspondiente.

La cuota por el Curso completo es 120 marcos oro, por cada parte del mismo. El pago de la cuota dará derecho a participar en un curso de idioma y asistir a todas las conferencias.

Las consultas pueden dirigirme a "Sekretariat des Deptschen Instituts fur Austlander, Berlin C 2, Universitat" — acompañando gastos de franqueo para la respuesta.

La Oficina de Alojamiento del Instituto facilita habitaciones en pensiones y buenas familias alemanas.

Enfermedades de la Piel de los Niños

El Ungüento Cadum puede aplicarse sin temor sobre la piel delicada de los niños que sufran de herpes, erupciones, eczema, escoriaciones y otros padecimientos angustiosos que afecten a los niños. Después de la primera aplicación del Ungüento Cadum se siente alivio inmediato. Cesa la picazón al instante, y sus efectos son tan calmantes y cicatrizantes que las criaturas vuelven a recobrar el sueño normal.

CONVIENE LEERSE

Infinidad de personas abusan de la cantidad de alimentos que tolera su estómago; otras comen demasiado ligero y la generalidad lo ingiere sin masticarlo, de ahí se originan los frecuentes dolores de cabeza, la dispepsia, el estreñimiento peligroso y la mar de enfermedades que nos cansaríamos de citar en breve suelto. Por lo tanto conviene cuidarse de cuáles y cómo deben ser los alimentos, pero ya incurrido en la enfermedad por alguna causa de las que enumeramos al principio de esta nota, es conveniente proveerse de un frasco de Salvitae y tomarla en dosis de una cucharadita después de cada comida o seguir las instrucciones que se acompañan a cada botella.

alt

"¿A que debo mi exito en la vida? Mis primeros Mil Pesos me proporcionaron la oportunidad."

Si deposita unos cuantos pesos cada semana, tendrá mil pesos en el Banco más pronto de lo que Ud. se figura.

The Royal Bank of Canada

HABANERAS

Viene de la pág. NUEVE

ORLA DE LUTO

JOSE VAZQUEZ SIXTO

Un duelo en Santa Clara.
Que se extiende a la Habana.
A edad avanzada, tras una larga y ejemplar vida de trabajo, ha dejado de existír en aquella ciudad don José Vázquez Sixto.

Jefe de una numerosa familia entre la que se cuentan miembros d'gnísimos.

Entre éstos sus hijos.
De alta representación.
El mayor, figura brillante de la situación, es el doctor Clemente Vázquez Bello, presidente del Senado.

Otro de sus hijos, J. A. Vázquez Bello, Gobernador de la Provincia de Santa Clara.

Ayer, al tener conocimiento de la noticia, salió por la Terminal con dirección a las Villas el Honorable Presidente de la República.

Numeroso su séquito.
En tren especial.

Ascienden a una cifra considerable las ofrendas florales que fueron enviadas desde los principales jardines de la Habana.

Suntuosa la corona dedicada por el General Gerardo Machado, confección del jardín **El Fénix,** de gran tamaño.

Entre las que salieron de **El Clavel** una corona de los hijos Regina y Clemente, que era de pensamientos, **callas y alelíes,** la del general Alberto Herrera y señora, estilo Renacimiento, de dalias, alelíes y gladiolos, otra de Matilde y Tirso Mesa, estilo Roma, y la de los Senadores de la República.

Y entre las enviadas por el Jardín **Milagros,** una corona preciosa, hermosísima, del doctor Carlos Miguel de Céspedes.

La de Arellano y Mendoza.
Y la del propio jardín.

CHATEAU MADRID

Lo que estaba previsto.
De todos esperado.
Grandioso el homenaje del Chateau Madrid al doctor Carlos Miguel de Céspedes.

Una de las fiestas más bonitas, más animadas, más concurridas que se han ofrecido en aquellos jardines.

Dicho sea en honor de Campuzano.
Su entusiasta organizador.
El festejado fué objeto durante toda la noche de las más calurosas demostraciones de afecto y simpatía.

Magníficos los fuegos.
De mágico efecto.

NOCHES DEL PRINCIPAL

Sigue en el cartel.
Para gusto de los espectadores.
Quiero referirme a **La Atropellapl**atos, regocijada comedia de Paso y Estremera, que se representará de nuevo esta noche por los artistas del Principal.

Otra bonita comedia, **La República de la Broma,** vuelve a escena.

Será mañana.
En día de moda.

TEATRO ENCANTO

Hoy, en su favorito lunes de moda, se verá muy concurrido el bonito Teatro Encanto, el más fresco de la Habana.

Hay gran expectación por conocer la interesante film de arte que se estrena en el mismo.

Se titula "El Solterón", interpretada por la bella y celebrada estrella del arte mudo, Aileen Pringle y el notable actor Lew Cody.

El argumento de esta cinta es en extremo interesante.

Ha de gustar mucho al selecto público que concurre al Encanto.

La reseña de la función de gala de hoy en el Encanto será tema preferente de mi crónica de mañana.

Enrique FONTANILLS.

JABON DE LA TOJA

PARA LA PIEL ES INCOMPARABLE

PERDIDA

El jueves, en la tanda de las 9 y 30, del teatro ENCANTO, a una señora se le perdió un broche de platino y brillantes con una perla en el centro.

La señora no puede precisar si se le cayó dentro del local o en la acera, al apearse del automóvil. La persona que lo haya encontrado puede entregarlo en el escritorio de la tienda "El Encanto, Galiano y San Rafael, primer piso, en donde se le gratificará.

LEGIONARIOS DEL SUR DE FLORIDA

Celebraron su convención en Ibor City el 24 de febrero

EFECTUARON MANIOBRAS

La fiesta coincidió con la celebrada por los cubanos

TAMPA, Fla, (de Raul F. Focas) Los veteranos de la guerra europea, pertenecientes al Distrito Sur de Florida, cuyo distrito lo forman 57 postas, celebraron su reunión anual en Ibor City, recibidos por la Posta "Marcelo González" que está formada en gran parte por elementos latinos de la localidad. El nombre de "Marcelo González" que los veteranos de esta barriada latina dieron a su Posta obedece a un reconocimiento hacia el valiente soldado del mismo nombre que fué el primero en caer ante las balas alemanas en campos de Francia; el primero, se entiende, de los que salieron de Ibor City.

La ceremonia del banquete-convención anual tuvo efecto primeramente en el restaurant "Príncipe de Gales", donde les fué servido un banquete al que asistieron los legionarios y sus familias exclusivamente. La norma es que nadie que no sea veterano puede asistir a sus actos, ni siquiera la primera autoridad local. Una sola excepción hay: la prensa. Acudió especialmente invitado, la representación del DIARIO DE LA MARINA, de Excelsior, El País y de Heraldo de Cuba, por los diarios de la Habana, y los repórters de algunos periódicos locales.

Despues del esquisito banquete servido en el "Príncipe de Gales" entre el bullicio de esos jóvenes muchachos alegres que recordaron dias de guerra que, por su juventud, no fueron todo lo amargo que aquella fiera guerra hacia esperar, los legionarios se trasladaron al salón principal del Círculo donde tuvo lugar la convención. El Círculo Cubano, íntimamente ligado con la Posta "Marcelo González" cede siempre generosamente, como un honor, sus salones a estos muchachos que muchos de ellos, casi todos, pertenecen al Círculo como socios efectivos.

La fiesta estuvo dirigida por Mr. Paul Hoxie, Vice-comandante de San Peterberg, pero los de la Posta Marcelo González hicieron todos los honores recepcionales. A la animación que este día tenía el Círculo por ser el Grito de Baire, se unió con todo el entusiasmo de la juventud la concurrencia de los legionarios-americanos que hicieron maniobras militares frente al palacio social.

La directiva de la Posta Marcelo González está compuesta por los siguientes ciudadanos entre los que hay varios cubanos, e hijos de cubanos y españoles:.

Comandante V. A. González; Vice-comandante, Salvador Llosa; Secretario General, el abogado Antonio Fernández Armenteros; Tesorero Gerardo Pascual; y el resto de la oficialidad la componen: Dr. V. M. Rosenthal, Domenico Greco, Florez González, Dr. R. Boccelato; D. Greco; C. Pullara; E. del Rio; A. Aguiar; G. Pascual; I. Abramovitz; F. González y R. Aposte.

La simpatía de que gozan estos legionarios entre la colonia latina de Tampa es grande. Ellos están siempre al lado de toda obra justa y ya las sociedades latinas, especialmente al Círculo Cubano, la favorecen constantemente con sano entusiasmo que se traduce en efectivas cooperaciones a su progreso.

ULTIMA SESION DEL CONGRESO

Fué ayer en Washington, pero oficialmente terminará hoy

LA SESION DOMINICAL

Ha sido la primera que se efectúa durante seis años

WASHINGTON, marzo 3 (A. P.) —Bajo las miradas de millares de personas que aguardan el lunes para asistir a la inauguración del nuevo Presidente de los Estados Unidos, el septuagésimo Congreso puso fin hoy a sus labores, que terminarán oficialmente a las doce del día de mañana.

Se hizo necesaria una sesión dominical, la primera en seis años, para intentar posponer la cláusula de la Ley de Inmigración que se refiere a los orígenes de los inmigrantes. En realidad lo único que se logró fué una oportunidad para que los miles de ciudadanos reunidos en Washington, procedentes de todas partes del país, presenciasen la sesión del Congreso. Desde muy temprano las galerías estaban atestadas de público, semejando el Capitolio, tanto dentro como fuera, lo que era en los días de más intensa pasión de la Gran Guerra, cuando el pueblo aguardaba ansiosamente las importantes leyes del momento.

A las diez de la mañana se reunió la Cámara, y en una sesión de cuatro horas aprobó un proyecto de ley que difiere por un año, a partir del 1o. de julio próximo, la vigencia de la cláusula inmigratoria de los orígenes nacionales, que revisa la base de cuota en favor de Inglaterra y Norte de Irlanda a expensas de Alemania, Suecia y Noruega.

Cuando fué aprobado el "bill" correspondiente, se supo que en el Senad oestaban ya en control los adversarios de esa medida, utilizándolo de tal modo, que la Alta Cámara recesaba hasta las once de la mañana del lunes, es decir, una hora antes de disolverse el Congreso. Esto significa que no habrá tiempo para aprobar la ley mencionada.

ACLARE SU CUTIS

Un cutis con ronchas y espinillas es anormal. Desembáracese de ese mal. El Resinol ha sido la salvación de miles de personas; la pomada Resinol limpia el cutis y lo desembaraza de toda clase de infecciones. Aun los desordenes de la piel mas necios, tales como las ronchas y la eczema a menudo acompañados de fuerte picazón, son vencidos por el Resinol, recomendado en todas partes por los médicos mas famosos. Todos se admiran de la rapidez de su beneficiose acción. Tantee este unguento curativo usted mismo. *Se vende en todas droguería.*

Resinol

DOS PERSONAS SE INTOXICARON AYER

Un individuo acusado por querer matar a una mujer

Denunció ayer a la policía la señora María Hernández Castillo que reside en Cervantes y Camagüey en el Barrio Azul, que ayer trató de matarla acometiéndola con un cuchillo Pedro Diaz Martínez, residente en la finca Ravelo, en Candelaria; que tuvo relaciones amorosas con ella, que se vió precisada a terminar. Afortunadamente, una vecina suya nombrada Catalina Vasallo, que vió venir a Pedro con el cuchillo la avisó y pudo huir. Teme que en un descuido suyo cumpla su promesa y la mate.

INTOXICACIONES

El señor Ricardo Cabo Fernández, de 20 años de edad y que reside en San Juan de Dios 3, ingirió ron y tomó despues una naranjada intoxicándose. Fué asistido en el primer centro de socorro.

Zoila Corral Azcuy, de Zaldo 8 fué asistida de una grave intoxicación, por haber ingerido una sustancia tóxica cuyo nombre ignora, por que quería privarse de la vida, por no poder criar a un niño de pecho.

MAQUINISTA LESIONADO

Al encender el horno del vapor Julián, surto en puerto sufrió quemaduras graves en todo el cuerpo Manuel Prieto, de Inquisidor 5.

Gran Venta de PRIMAVERA

De Artículos de LOZA y ESMALTE

Durante esta Semana, Desde el Lunes hasta el Sábado

Los precios de estos Artículos serán a mitad de costo, y nadie debería perder esta oportunidad de completar sus vajillas y su batería de cocina.

VEA ALGUNOS PRECIOS:

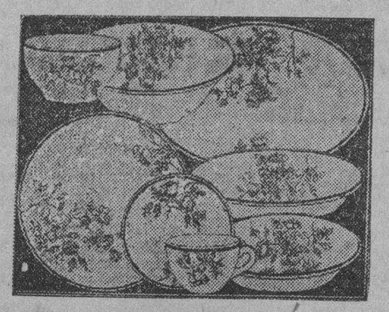

Vajillas de semi-porcelana inglesa, color blanco, compuestas de 61 piezas . . . . . $ 7.65
Vajillas de semi-porcelana inglesa, decoradas con flores azules, compuestas de 61 piezas $10.75
Vajillas de semi-porcelana inglesa, decoradas en color rosa, compuestas de 61 piezas $15.90
Platos de hotel, muy fuertes, con filo de color, a . . . . . $ 0.18
Dulceras de loza, 15 cm. . . . . $ 0.18
Fuentes de loza, filo dorado, a . . $ 0.18
Teteras de loza decoradas, ... $ 0.51
JUEGOS DE CAFE japoneses, muy finos, compuestos de cafetera, lechera, azucarera, bombonera y 6 tazas, ... $ 2.98
JUEGOS DE TE, decorados, compuestos de 21 piezas, ... $ 6.48
Tazas de café, de porcelana decorada, 3 por . . . . . $ 0.20
Fuentes de loza, filo dorado . . . . $ 0.18
Ollas esmaltadas, 2 litros, ... $ 0.40
Ollas esmaltadas, 5 litros, ... $ 0.60
Cacerolas esmaltadas, 2½ litros, . $ 0.50
Fuentes llanas, esmaltadas, 30 centímetros, ... $ 0.28
Fuentes hondas, 24 centímetros, . $ 0.20
Jaboneras esmaltadas, ... $ 0.08
Espumaderas esmaltadas, ... $ 0.08
Palanganas esmaltadas, 28 cm., . $ 0.20
Cubos grandes, esmaltados, ... $ 0.90
Tártaras esmaltadas en azul, ... $ 0.15
Cantinas esmaltadas con 3 compartimentos, ... $ 1.45
Escupideras esmaltadas, a . . . . . $ 0.45
Platos de esmalte, a . . . . . $ 0.12

MUCHOS OTROS ARTICULOS QUE NO DETALLAMOS, A PRECIOS MUY REBAJADOS!

CASA HARRIS

O'Reilly 106 Teléf. A-7265

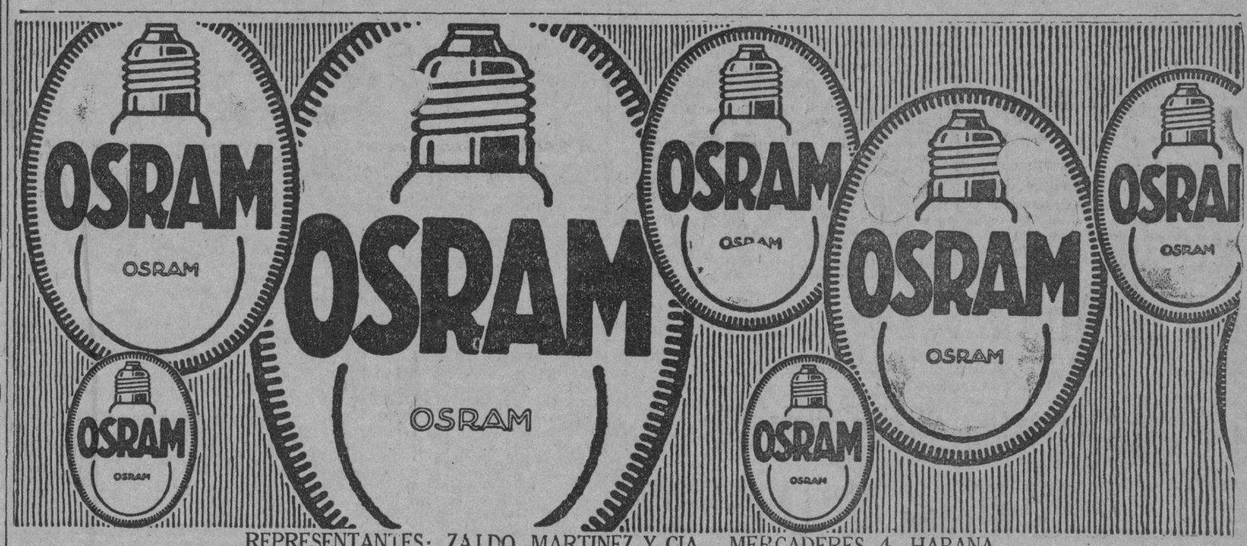

REPRESENTANTES: ZALDO, MARTINEZ Y CIA.—MERCADERES 4, HABANA

M.E.C.D. 2016

Sentimiento en las Villas por la Muerte del Señor Vázquez Sixto

El finado era el padre del Presidente del Senado, del gobernador de Sta. Clara y de un representante a la Cámara

STA. CLARA, Marzo 3. DIARIO DE LA MARINA, Habana.— Acaba de fallecer el antiguo comerciante de esta ciudad, don José Vázquez Sixto, padre del Presidente del Senado y del Gobernador de esta provincia. La morada de tan respetable familia, fué invadida por sus numerosas amistades así que se hizo pública la triste noticia.

TORRENS

GRANDIOSA MANIFESTACION DE DUELO

STA. CLARA, Marzo 3. DIARIO DE LA MARINA, Habana.— Innumerables telegramas de pésame de todos los lugares de la República, ha recibido la familia Vázquez Bello, con motivo del fallecimiento de su Padre José Vázquez Sixto. También han llegado numerosas personalidades de la provincia, con el fin de darle el pésame a sus hijos y demás familiares. A las tres y 35, llegó el honorable presidente de la república, acompañado del vice presidente señor Carlos la Rosa, del Senador Alberto Barreras, del Gobernador de la Habana, señor Antonio Ruiz, del coronel Carlos Machado, del doctor Sánchez del Portal, del brigadier Consuegra y otras personalidades, así como también de varios ayudantes.

En la estación esperaban al tren presidencial, el doctor Juan Antonio Vázquez Bello, acompañado de un grupo de amigos íntimos. De la Estación dirigiéndose el Hon. Pte. y sus acompañantes a la morada de la familia Vázquez Bello en donde encontrábase expuesto en capilla ardiente el cadáver del señor José Vázquez Sixto. El señor Presidente, y demás personalidades testimonianle su pésame a los hermanos Vázquez Bello, permaneciendo en su compañía hasta la hora de la partida del fúnebre cortejo, que fué a las cinco de la tarde, resultando imponente la manifestación de duelo. El duelo fué presidido por el Hon. Pte. de la República, despidiéndolo en el lugar de costumbre, el doctor Jorge Besada íntimo amigo el doctor Clemente Vázquez Bello.

Para formarse una idea de la grandeza del sentido homenaje tributado al señor José Vázquez Sixto, basta decir que al sepelio concurrieron dieciocho grandes camiones, conduciendo las numerosas ofrendas florales. Como el finado era católico, el entierro fué de cruz alzada, concurriendo además todo el clero local. Paz los restos del finado, y reciban sus familiares el testimonio de nuestra más sentida condolencia. Créese que el Honorable Presidente retorne a esa, a las ocho de la noche de hoy.

TORRENS

Un Tren Cercena Ambas Piernas a un Hombre Que Iba Entre Dos Carros

Un establecimiento de víveres de Caibarién ha sido destruído por un incendio.—Los liberales de R. Veloz

CABAIGUAN, Marzo 3. DIARIO DE LA MARINA, Habana.—Al cruzar por esta localidad, un tren de ganado, procedente de Camagüey, a las diez de la mañana, comprimió entre los topes de dos carros a un individuo, desconocido que viajaba escondido. Resultó con ambas piernas cercenadas por la parte superior de los muslos. Dijo llamarse Silvestre Cabriso Fernández. Fué trasladado a la Clínica para ser curado, falleciendo al ser colocado en la mesa de operaciones.

José M. Cárdenas, Corresponsal

UN ESTABLECIMIENTO DESTRUIDO POR UN INCENDIO

CAIBARIEN, Marzo 3, DIARIO DE LA MARINA, Habana.—Un violento incendio destruyó totalmente el establecimiento de víveres Torre, situado en Martí y Jiménez, no pudiendo salvarse nada. No hubo desgracias. El cuerpo de Bomberos trabajó activamente.

Corresponsal

RANCHO VELOZ, Marzo 3. DIARIO DE LA MARINA, Habana.— El Comité Ejecutivo Municipal del Partido Liberal, presidido por el señor Alberto Lastres Camacho, reunióse anoche acordando prestar su adhesión inquebrantable a la obra que realiza el General Machado, y protestando enérgicamente de los que tratan de entorpecer la marcha de la República. Terminó la sesión entre vivas al General Machado y a su Gobierno.

Pérez, Corresponsal.

UNA EXCURSION EN MATANZAS

En 22 vagones llegaron 840 alumnos de escuelas públicas

MATANZAS, Marzo 3. — DIARIO DE LA MARINA, Habana. — A las doce y media de la tarde de hoy, llegaron a esta ciudad en un tren excursionista, compuesto de veintidos vagones, los alumnos de las Escuelas Públicas de los Términos de Colón, Manguito, Arabos y Perico, en número de 840, con los profesores y sus acompañantes. De la Estación de los Unidos, se dirigieron los excursionistas al Parque de la Libertad, donde depositaron flores al pie de la estátua del Apóstol, de donde pasaron al Cuartel Agramonte, donde fueron obsequiados con un espléndido almuerzo por el Jefe Militar del Distrito, comandante Rafael Carrerá. Después hubo una brillante recepción en el Gobierno Provincial, donde fueron obsequiados con pastas y licores, haciendo uso de la palabra en nombre de los visitantes el doctor Faustino Gutiérrez de Colón, quien pronunció un bello discurso contestando oportunamente a las frases de salutación vertidas por nuestro Gobernador Juan Gronlier, que fué calurosamente aplaudido. Con los escolares vinieron el Alcalde de Colón y distinguidas personalidades de los citados Términos, así como también las Bandas de Música de Colón y Manguito. Después de visitar los lugares más pintorescos de la Ciudad, tales como las Cuevas de Bellamar, Ermita de Monserrat y alturas de la Cumbre, los excursionistas regresarán en las últimas horas de la tarde de hoy.— **Lovio**, Corresponsal.

LESIONADO POR UN AUTOMOVIL

CARDENAS, Marzo 3. — DIARIO DE LA MARINA, Habana. — Ingresó en el Hospital, procedente de Rancho del Medio, en gravísimo estado, Telesforo Pérez Ortega, de 36 años, blanco, quien se hallaba próximo a un cañaveral y al turbarse con la luz del reflector de un automóvil fué alcanzado por la máquina. Viene acompañado de su padre, familiares y amigos. — **González Bacallao**, Corresponsal.

UNA JOVEN SUFRE QUEMADURAS AL ENCENDER UN FOGON

CARDENAS, Marzo 3.—DIARIO, Habana. — En la tarde de hoy fué asistida en la Casa de Socorros, procedente de Guásimas, la bella joven de 14 años de edad, Angela Monzón Olivera, quien declaró al Juzgado habérsele inflamado una botella de alcohol al enceder un fogón. Presenta quemaduras de segundo y tercer grado. — **González Bacallao**, Corresponsal.

HOMBRE MUERTO EN UN ACCIDENTE

Al descarrilar un tren cerca del C. Chaparra

CHAPARRA, Marzo 3. DIARIO DE LA MARINA, Habana.— Aproximadamente a las once de la noche hubo un descarrilamiento en el lugar denominado Arroyon, a unos cinco kilómetros de esta. La locomotora número diez, iba repartiendo carros de caña, manejada por el maquinista Tomás García, y de fogonero Manuel Mora, conductor Victoriano Angulo, retranquero Manuel Triana, de San Cristobal. El maquinista a pesar de que llevaba poca velocidad le fué imposible evitar el accidente al interponerse un caballo en la línea y volcarse los carros. Uno de estos cayó encima del fogonero Mora, resultando muerto. El conductor recibió lesiones menos graves. El sargento Emilio Rubí inmediatamente constituyose en el lugar del suceso y levantó la correspondiente acta, con la que dió cuenta al Juzgado, personándose éste en las primeras horas de la mañana, ordenando el levantamiento del cadaver.

ESPECIAL

UN TEMBLOR DE TIERRA

CENTRAL ALMEDA, Marzo 3, DIARIO DE LA MARINA, Habana.— A las 5 y ½ de la mañana de hoy, se sintió en este Central un fuerte temblor de tierra, seguido de dos convulsiones instántaneas.

LOPEZ
Corresponsal.

CONFERENCIA EN GUANAJAY AYER

Habló sobre Cecilia Valdés el catedrático J. J. Geada

GUANAJAY, Marzo 3. — DIARIO DE LA MARINA, Habana. — Ante numerosa y selecta concurrencia, dió en la tarde de hoy su anunciada e interesantísima conferencia sobre la novela "Cecilia Valdés", de Cirilo Villaverde, el doctor Juan José Geada, Catedrático de Pinar del Río. Hizo la presentación el Director del Colegio Luz Caballero, donde se efectuó el acto, el señor Pedro Freixas.

El conferencista terminó pidiendo que el Gobierno represente en películas la obra de Villaverde, siendo ovacionado. — **Peón**, Corresponsal.

EL P. CENTELLE EN CAMAGUEY

Conferencia sobre el ideal de la juventud estudiosa

CAMAGUEY, Marzo 5. — DIARIO DE LA MARINA, Habana. — Brillante conferencia pronunció esta mañana, en el Aula Magna del Instituto Provincial, ante numerosa y distinguida concurrencia, el Rvdo. Padre Enrique Centelle, Rector de las Escuelas Pías. Fué tema de la conferencia el ideal de la Juventud estudiosa de nuestros días, que desarrolló con manifiesta demostración de sus profundos conocimientos, el Padre Centelles que es uno de nuestros sacerdotes más ilustres y preclaros. Estas conferencias en que se hace franca divulgación de útiles asuntos científicos, se realizan con la cooperación de los Catedráticos del Instituto y los Profesores de las Escuelas Pías y Normal. — **Oscar Herrera.**

INTENTO DE ESTAFA

Denunció a la Policía el señor Fernando Díaz Mantilla de Reina 131, que José Marrero Castillo de Manrique 78 trató de estafarle $65 que le adeuda, diciendole que con ese dinero iba a aprovecharse de los materiales del derribo de la casa Sitios 81, lo que es incierto.

GRAN VERBENA ANOCHE EN PALOS

Se celebró a beneficio de las Damas Católicas

PALOS, Marzo 3. DIARIO DE LA MARINA, Habana.— Con enorme entusiasmo celébrase la Verbena organizada por las damas católicas El pueblo luce vistosamente engalanado, recorriendo las calles la Banda de Música. En distintos trenes llegaron numerosas personas para asistir a la grandiosa fiesta. En el parque donde se celebraba había lindos kioskos denominados, Cuba, Español, Chino y Mexicano, atendiendo el servicio de estos preciosas señoritas.

Hállanse abarrotados de público. La grandiosa fiesta resultará un éxito sin precedente, para la Asociación de Damas Católicas.

Amada Pérez Díaz

NO LE HABIA PASADO NADA

Dió cuenta a la Policía Eugenio Acopin Cortés, de Cristina letra E que su esposa señora María González Díaz había desaparecido temiendo le hubiera ocurrido alguna desgracia, pero despues se supo que la referida señora había pasado la noche en casa de una cuñada suya en Delicias 31.

ACONTECIMIENTOS DE LA SEMANA

LA "ARISTOCRACIA PETROLERA" DE E. U. E INGLATERRA, CON LA DE RUSIA

Una combinación anglo-americana de los petroleros más preeminentes terminó sus diferencias con los de Rusia

WASHINGTON, Marzo 3. (AP.)— El "cuerpo diplomático" petrolero, sin encontrar dificultades políticas para sus negociaciones, ha llegado a un acuerdo con el Gobierno Soviet de Rusia en virtud del cual la producción del "oro negro" de Rusia dejará de ser un factor incierto en los mercados del mundo.

Una combinación anglo-norteamericana, compuesta de los distribuidores de petróleo más influyentes en ambos lados del Atlántico, ha terminado sus querelas con Rusia. Algunos observadores creen que el arreglo es una tregua de tres años con la posibilidad de que las hostilidades se reanuden al terminar ese período. En todo caso el presente convenio deja sin efecto las reclamaciones que han estado formulando hasta ahora los intereses británicos, quienes solicitaban compensaciones de Rusia por las propiedades que fueron nacionalizadas por el Gobierno de Moscu.

La "Azneft", la más importante compañía petrolera de Rusia, anunció recientemente un plan de cinco años para el desenvolvimiento de la producción. Italia, Francia y otros países no productores de petróleo se encuentran perturbadas ante la perspectiva de que el noventa por ciento de la producción mundial pase a manos de los capitalistas ingleses y norteamericanos.

El Japón y Bélgica son los únicos de los quince países signatarios del Pacto Kellogg contra la guerra, que seciHRDLUetaoicmfwyptaoinájpájáp no han ratificado el tratado. Once comunistas franceses y un realista votaron contra el Pacto y 576 dieron sus votos a favor del mismo.

Inglaterra e Italia se acercan a unas elecciones generales. El Gran Consejo Fascista de Roma ha aprobado una lista de 400 candidatos para la primera cámara fascista, de acuerdo con la novísima constitución de ese país. En Inglaterra el ex-Primer ministro Lloyd George inauguró la campaña del partido liberal con un discurso optimista. Liberales, conservadores y laboristas están recurriendo a todos los métodos antiguos y a muchos modernos para despertar el interés del pueblo. Los dos asuntos más importantes parecen ser el problema de la falta de trabajo y las relaciones anglo-norteamericanas.

Las reuniones de los expertos se acerca a su tercera semana. El D. Hjalmar Schacht, jefe de la delegación alemana, tendrá mañana una oportunidad para hacer una oferta definitiva. Las tres subcomiciones se preparan ahora para hacer recomendaciones al plenario.

Se predice que el doctor Schatc pedirá un método de pago de las reparaciones que guerda relación con los pagos de los aliados a los Estados Unidos, lo que equivaldría a reducir rla cuantía de las anunalidades.

El gobierno chino se encuentra ahora ante varios impotrantes problemas. Los jefes militares del norte y del sur se están despojando de sus uniformes y tanto en Cantón como en Hankow y Pekin, existen síntomas de una inevitable lucha entre conservadores, militares y radicales por el dominio del gobierno.

El "Giornale D'Italia," de Roma, dice que el Papa Pio designará tres nuevos cardenales italianos en el Consistorio que se celebrará en el mes de abril, y predice que probablemente discutirá en público el tratado entre la Santa Sede e Italia. El "Osservatore Romano", órgano del Vaticano, discute los propósitos del nuevo tratado, pero niega que el fascismo haya logrado fuerza alguna dnetro de la Iglesia.

León Trostky sigue siendo un hombre sin patria. El ministro de Estado alemán ha indicado claramente que no puede autorizarlo para que establezca definitivamente su residencia en Berlín. Ahora parece que Turquía sólo le ha concedido un permiso temporal para residir en el territorio y que el permiso vence el día 1 de mayo.

MOVIMIENTO MARITIMO

N. YORK, marzo 3, (AP.)

Hoy llegaron a este puerto, procedentes de la Habana, los vapores Iroquois, Toloa, Monterrey, Magallanes y Orizaba; de Cananova, el Cayo Mambí, y de Manzanillo, el Fredesborg.

A Filadelfia llegó el Antietam, de Guantánamo, y el Blairdevon, de Puerto Tarafa, saliendo el Sheaf Lance, para Puerto Padre, y el Livingstonia, para puertos cubanos.

ARTE

REGALOS

La cultura, como determinados objetos de adorno, hay quien la usa en fechas y ocasiones determinadas. Ese sentido de la cultura no interesa ni al progreso ni a la humanidad.

La verdadera cultura debe vincularse a la conducta de todas las horas y todas las actividades. Ha de ser manifestación presente en la vida del hombre, y reflejarla sobre todas las cosas en torno.

EL ENCANTO tiene un Departamento de Regalos al que atiende con singular esmero. Entiende que la palabra "regalo" no supone exclusivamente el obsequio que una persona hace a otra en una fecha determinada, sino principalmente el que cada persona se hace a sí misma o a su hogar cuando adquiere un objeto de uso necesario y cotidiano.

El arte—la más alta manifestación de la cultura—debe presidir con su desinterés y belleza al interés de toda cosa. Por ejemplo: beber es un función fisiológica; beber en un vaso bello es un deleite en el que se confunden los anhelos del cuerpo y del espíritu.

Constantemente se reciben en el DEPARTAMENTO DE REGALOS objetos artísticos de aplicaciones corrientes.

Vea nuestra nueva coleción de perfumadores, floreros, jarros, bomboneras, moteras.

Especialmente una lámparas de cristal con pantalla de celuloide cuajado, pintadas a mano.

Obra primorosas de las artes decorativas francesas.

El Encanto

El Encanto

Venta especial de

ropa interior, fajas, vestidos, etc.

¡SENSACIONAL!

La magnitud de la rebaja establecida para esta Venta Especial, por diez días, se mide por la aceptación extraordinaria del público y la gran concurrencia a los *Departamentos del segundo piso.*

Aunque sólo sea por curiosidad, toda persona económica debe visitar esta VENTA, que ofrece oportunidades sorprendentes.

Daremos hoy detalles de como han sido rebajados algunos artículos.

Juegos de hilo

Dos prendas

Blancos, bellamente bordados	2,50
De holán clarín, con ricos bordados a mano	3,25
De holán batista blanca. Hechos a mano, desde	3,50
De holán batista, en todos los colores, bordados a mano	3,90
En otras calidades, blancos o con bieses de color	5,50

Juegos de algodón

Tres Piezas

De batista blanca, hecdos a mano, desde	5,50
De opal de color, adornados con encajes ocre y fil-tiré. Hechos a mano	15,00
De opal muy fino con exquisitos bordados a mano, desde	14,00

Juegos de hilo

Tres prendas

Blancos, en diversidad de dibujos	6,45
Blancos, hechos a mano	8,00
Adornados con encajes y bordados a mano	10.00
En calidades más finas, desde	22,50

Vestidos de señora

Sección de luto.

Vestidos de voile negro, con calados y bordados hechos a mano.

Desde

9,50

Vestidos de georgette

Desde

12,50

De crepé de China, mongol y flat-crep

Desde

14,50

M.E.C.D. 2016

SECCION 2ª

Para quejarse M-8404 si no tiene buen servicio M-8404

DIARIO DE LA MARINA

Para dictar sus anuncios clasificados A-3333 A-1014

SECCION 2ª

AÑO XCVII — Acogido a la franquicia postal — LA HABANA, LUNES, 4 DE MARZO DE 1929 — El periódico más antiguo de Cuba — PAGINA TRECE

El Presidente Mr. Calvin Coolidge, Que Cesará Hoy en el Cargo Sentó a su Mesa a Distinguidos Invitados

Como de costumbre cumplió ayer con sus deberes religiosos y tanto al ir como al volver del templo recibió cordiales pruebas

LOS GOBERNADORES DE LOS ESTADOS INVITADOS DE HONOR A UN TE

Respecto a su día de hoy, solo se sabe de las ceremonias de carácter oficial en que intervendrá y de su viaje inmediato

WASHINGTON, Marzo 3.—(AP)—El Presidente Coolidge que dejará mañana de ser huésped de la Casa Blanca, después de haberla ocupado siete años, pasará a la categoría de ciudadano de la Unión poniendo fin a más de diez y nueve años de servicios continuos prestados al país. Durante la mañana y la tarde despachó algunos asuntos de urgencia y por la noche cenó por última vez, en el comedor de Palacio, en compañía de distinguidos invitados, el presidente electo Mr. Hoover y su esposa; el vicepresidente electo Charles Curtis y su hermana, Mrs. Edward E. Gann.

Como de costumbre cumplió esta mañana con sus deberes religiosos, y durante su viaje al templo y al regreso a la Casa Blanca, fué objeto de cariñosas y respetuosas manifestaciones por parte del numeroso público, en su mayor parte visitantes que han venido a Washington para presenciar la toma de posesión de Hoover, que encontró a su paso por las calles. Los repórters gráficos aprovecharon la oportunidad para hacer funcionar sus graflex y obtener fotografías de Coolidge, a quien quedan pocas horas como jefe del Estado.

De regreso en la Casa Blanca Mr. Coolidge descansó brevemente antes de recibir la visita de los Gobernadores, los que fueron invitados de honor a un té.

Los servicios religiosos de esta mañana permitieron al presidente compartir la comunión por última vez con los miembros de la congregación a que ha pertenecido durante ocho años y se recuerda que su ingreso en la comunidad hace ocho años comenzó también con la comunión.

Se cantaron varios himnos a Mr. Coolidge y su esposa, entre ellos el titulado "Corónale con muchas coronas" y 'Bajo la Cruz de Jesús" y más tarde se distribuyó el santo sacramento. El doctor Pierce, pastor de la iglesia, aprovechó para tema de su sermón el de "Nuestra confesión", pero no hizo la menor indicación respecto a que en breve abandonaría Coolidge la comunidad.

Fuera de la parte que ha de tomar mañana en las ceremonias de la inauguración y su inmediato viaje a Northampton, Massachusetts, los detalles de las horas de mañana por la mañana eran inciertos para el Presidente. Es posible que tenga que permanecer varias horas en su despacho para terminar algunos asuntos de última hora.

SE RETIRA DE LA CASA BLANCA DISFRUTANDO DE BUENA SALUD

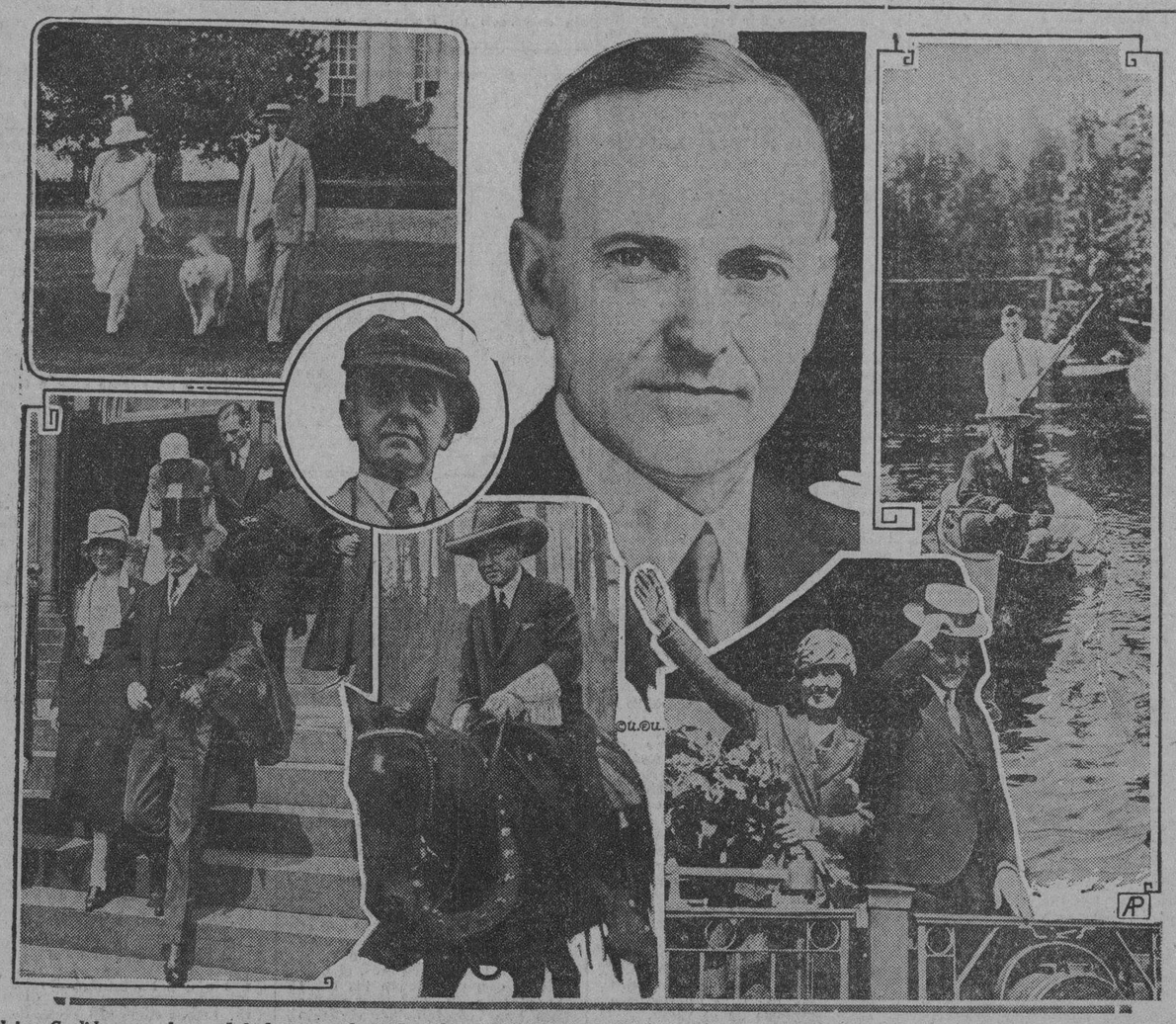

Calvino Coolidge, que hasta el 3 de marzo fuera Presidente de los Esta dos Unidos, es hoy un simple ciudadano. No obstante haber sido ruda su tarea durante los años que ocupó la Casa Blanca, Mr. Coolidge logró m antener una salud excelente, gracias a su consagración al ejercicio. Las fotografías que presentamos lo presentan en diferentes escenas en que participó durante los seis años que estuvo en la Presidencia.

SUCESOS DE POLICIA

UN ENAJENADO SE HA SUICIDADO

Era un matancero de 62 años que estaba en una quinta

Anoche puso fin a sus días, en los servicios del departamento de dementes, que existe en la Casa de Salud Dependientes, Agustín Casanova Pérez, de Matanzas, de 62 años y vecino que era de Subirana número 33.

Desde hacía tiempo Casanova se encontraba recluído en dicha Quinta, por tener sus facultades mentales perturbadas, y anoche con el cinto que tenía, amarró uno de sus extremos a la cadena del inodoro, colgándose.

El cadáver será presentado en la mañana de hoy, en el Necrocomio, para la práctica de la autopsia.

Lorenzo Martínez Acosta, vecino de San Nicolás número 247, denunció en la Sección de Expertos, que de su domicilio se había marchado, con el propósito de mortificarlo, María Bateiro Saavedra, natural de España, de 45 años de edad, a la que lo unían desde hace años, una íntima amistad.

ARRESTO DE UN ACUSADO

Cesar del Villas Pampín, natural de España, de 19 años de edad, dependiente y vecino de Obispo 113, fué arrestado por el vigilante 699 y conducido a la Sección de Expertos donde aparece acusado de un delito de estafa por Enrique Llorens y Jiménez, dueño y vecino de la peluquería que posee en su residencia. El acusado fué presentado a la autoridad judicial correspondiente.

VARIOS DETENIDOS POR LOS EXPERTOS

Por miembros de la Sección de Expertos fueron detenidos anoche, por estar reclamados Luis Rufino Mestre Fernández, propietario y vecino de Calzada y M.; Rubén Pérez Barroso, con domicilio en San Lázaro 410 y Vicente Méndez Vázquez, chauffeur y vecino de Fernandina número 87.

ARRESTO DE UN DELINCUENTE

El vigilante 1747, A. González detuvo a Angel Ruiz Fernández, vecino de A. Recio No. 40, por ocuparle un bulto conteniendo ropas y objetos que había hurtado de la casa Zanja No. 144, residencia de Concepción Alvarez Valdés, la que declaró que el acusado se escondió en el reservado de su domicilio y tan pronto le fué propicia la ocasión, hurtó cuanto le fué ocupado, dandóse a la fuga.

ESTUDIANTE LESIONADO

Al caerse en los momentos que se bajaba de un tranvía en la esq. de Zenea y Aramburo, se ocasionó lesiones de carácter menos grave, Siro Abalejos Otero, estudiante y vecino de 27 de Noviembre 18, de las que fué asistido en el Hospital Municipal.

POR NO PAGARLE EL ALQUILER

Samuel Tomás, de 39 años de edad y vecino de Banderas núm. 126, sufrió lesiones de carácter leve, al ser agredido por Matías Barceló, propietario de la casa donde reside, con motivo de encontrarse atrasado en el pago del alquiler, teniendo lugar el hecho en los momentos que transitaba por la esquina de Puerta Cerrada y Labra.

ARMA OCUPADA

Pedro Cárdenas Montenegro, talabartero y vecino de Quiñones 40, fué detenido por el vigilante Amador, por haberlo sorprendido cuando en la esquina de Zanja y Oquendo, formaba un fuerte escándalo y al registrarlo le ocupó una pistola con cinco cápsulas, con las que amenazaba a los transeuntes con darle un balazo si no le pagaban la toma. Una vez en la séptima estación declaró el acusado, que la pistola era de la propiedad del señor Oscar Galí Menéndez, Comandante del Ejército Nacional y vecino de Quiñones y Oquendo, altos.

Luisa Rodríguez Alvarez, mayor de edad y vecina de Ayesterán núm. 18, dió cuenta a la policía que hasta hacé pocos días sostuvo relaciones amorosas con Antonio Gilbert, vecino de Ayesterán número 16, con el que se vió precisada a terminar y desde ese día la persigue y amenaza.

JUGADORES DETENIDOS

Los vigilants 1079, 807, 134, 491 y 803, sorprendieron anoche a doce asiáticos que se encontraban jugando a los dados en el interior de la casa Colón número 32, en la barriada del Cerro, procediendo a su arresto y ocupando dos dados y la cantidad de 47 pesos sesenta centavos. Los asiáticos fueron remitidos al Vivac.

UN OBRERO FUE ELECTROCUTADO

Dos jóvenes de 15 años han sufrido fracturas

Anoche fué alcanzado por la corriente en los momentos que se encontraba trabajando en unos obras que se realizan en el Matadero del Luyanó, el obrero Francisco Alvarez Vega, natural de España, de 40 años de edad, casado, vecino de la carretera de San Miguel del Padrón número 51, falleciendo instantáneamente. Según declaración prestada por varios obreros compañeros de Alvarez, éste tomó en sus manos un cable que necesitaba para con el mismo alumbrarse, siendo alcanzado por la corriente de alta tensión. El cadáver fué entregado a sus familiares.

UN CAIDO

Manuel Echevarría Castellanos, de 15 años y vecino de Plasencia 2, sufrió la fractura del brazo derecho, al caerse en la esquina de Clavel y Pajarito.

BRAZO FRACTURADO

Al caerle una carrocería de un camión en la casa Cosme Blanco número 11, sufrió la fractura del brazo izquierdo, Rodolfo Chao Souto, de 15 años y vecino de Jesús del Monte número 328.

ACUSADO DE HURTO

Teresa Fernández Flores, natural de España, de 35 años y vecina de Figuras número 50, dió cuenta en la Sexta Estación, que por la tarde salió en busca de unos mandados y a su regreso notó que le habían hurtado 46 pesos y prendas valoradas en 60 pesos, acusando como autor del hecho a Eladio López Carranzana, de 36 años y vecino de Mercaderes número 14. El acusado fué detenido por los vigilantes 623 y 1786. Seghin logró inquirir el Capitán Albuerne en sus investigaciones, la denunciante es inquilina principal de dicha casa y adeuda actualmente dos mensualidades, formulando la correspondiente denuncia con el propósito de no pagar la cantidad que por dicho concepto se le reclama. El acusado fué puesto en libertad.

QUEMADURAS

En el segundo centro de socorros, fué asistida de quemaduras de carácter menos grave, María del Carmen Fernández, vecina de Universidad No. 199, que se produjo casualmente al volcársele por encima un jarro que contenía agua hirviendo.

HERIDO "POTAJE" EN REYERTA.

Emiliano Solorzano Muñoz, conocido por Potaje, chofer y vecino de Industria número 54, sostuvo anoche una reyerta con Juan Raventós Valcárcel, empleado del Hotel Sevilla, en la que ambos resultaron lesionados, siendo de caracter leve el estado del primero y menos grave el segundo.

ESTAFADOR ARRESTADO

Por ser el autor de varias estafas, fué detenido José Pérez González, vecino de I núm. 6. Entre los perjudicados figuran Antonio Dorrego Martínez, dueño de la bodega situada en 9 e I; José María Liñez Cillero, dependiente de la bodega situada en 9 y H y Joaquín Rosete Buergo, dependiente de la bodega situada en 9 y J.

ACUSO A LA DUEÑA

Eloisa Morales y Jiménez(cocinera y vecina de 10 y 19, denunció a la policía que estuvo al servicio de una señora que conoce por Berta, vecina del tercer piso de la casa número 15 de la calle 27, negándose al despedirla, a abonarle la cantidad que le adeuda por concepto de sueldo, estimándose perjudicada en la cantidad de cuatro pesos cincuenta centavos.

MUERTE REPENTINA

En el centro de socorro del Vedado, falleció repentinamente Miss J. I. Castano, de nacionalidad americana, vecina de la habitación número 3, situada en el segundo piso del edificio Andino, ignorándose las causas de su fallecimiento. El cadáver fué remitido al Necrocomio para la práctica de la autopsia correspondiente.

LADRON QUE SALIO ROBADO

Faustino Rodríguez Canedo, natural de España de 34 años, dueño y vecino de la fonda situada en Julio de Cárdenas núm. 8, dió cuenta a la policía, que encontrándose en su casa sorprendió a un individuo en el interior de la misma, que trataba de abrir la caja contadora; que al darse cuenta el desconocido que había sido notada su presencia, se dió a la fuga dejando abandonado en la huída un saco de vestir, ocupando en uno de sus bolsillos dos pesos en billetes y unos llavines. El desconocido era de la raza negra.

MENSAJE DE LA EXPEDICION BYRD

Envía un cordial saludo al presidente saliente

WASHINGTON, marzo 3 (A. P.)—El comandante Richard E. Byrd y los miembros de su expedición antártica han radiografado desde las remotas tierras australes un mensaje cordial al Presidente Coolidge, que fué inmediatamente contestado por éste, en términos semejantes.

El mensaje de Byrd dice:

"Los miembros de nuestra expedición, desde la Pequeña América, en el Antártico, envían un cordial saludo al Presidente saliente. Incluyo mis gracias personales por las muchas cortesías que usted ha tenido conmigo.—Byrd".

INTENTARON ROBAR

En la casa San Lázaro 388 domicilio del señor Juan Miguel Díaz Martínez, dieron un barreno en la puerta abriéndola y no sustrayendo nada.

LOS EE. UNIDOS Y LOS TURISTAS

Dicen que éstos gastan en Cuba más de 25 millones

WASHINGTON, marzo 2 (A. P.)—El número inmenso de turistas que han visitado y siguen visitando la Habana en esta temporada resultaría, según un informe enviado al Departamento de Comercio en Washington, en un total de dinero gastado por ellos en la vecina República de más de $25.000.000. Los hoteles están atestados de huéspedes, las tiendas están vendiendo cantidades enormes de artículos de lujo, y los teatros y parques de recreo de toda clase se ven concurridísimos.

Debido a la construcción de carreteras entre la Habana y varias ciudades de las provincias, muchos de los turistas viajan en sus propios automóviles por esas ciudades, las cuales, naturalmente, gozan de los beneficios financieros de la presencia de tantos visitantes.

ALAMAC HOTEL
Broadway and 71 th Street
New York

Conocido y recomendado por las principales familias que visitan esta Metrópoli. Ambiente refinado, atención individual, sirvientes de habla española, cocina ESPAÑOLA y AMERICANA.
EL HOTEL ALAMAC
pertenece a la cadena de hoteles de la renombrada
KNOTT CORPORATION

Todos estos hoteles se hallan situados convenientemente para satisfacer todos los gustos, desde los más refinados hasta los más económicos. Diversidad de precios y servicio esmerado en cualquiera de ellos.

LISTA DE DICHOS HOTELES. — PLAN AMERICANO
(con comidas)
Hotel Earle, Plazoleta de Washington, Norte Oeste.
Hotel Holley, Plazoleta de Washington, Oeste.
Hotel Irving, Parque Gramercy, Sur.
Hotel Judson, Plazoleta de Washington, Sur.
Kew Gardens Inn,, Kew Gardens L. I.
Hotel Le Marquis,, 12 Este Calle 31.
Hotel Van Rensselaer, 17 Este Calle 11.

PLAN EUROPEO
(cuartos solamente)
Hotel Alamac, Broadway y Calle 71.
Hotel Albert, 65 Plaza de la Universidad.
Hotel Arlington, 18 Oeste Calle 25.
Hotel Chelsea, 222 Oeste Calle 23.
Hotel Hamilton, 143 Oeste Calle 73.
Hotel New Weston, 34 Este Calle 50.
Hotel Peter Stuyvesant, Parque Central Oeste y Calle 66.
Hotel St. Andrew, Broadway y Calle 72.
Hotel St. Hubert, 120 Oeste Calle 57.
Hotel Wellington, Avenue 7 y Calle 55.
Para precios y demás detalles completos, tengan la bondad de dirigirse al
SR. ANTONIO AGUERO
Gerente Hispano de dichos hoteles.
HOTEL ALAMAC
Broadway and 71th Street.
New York.
Cable: Alamacotel.

EN LA LIGA DE LAS NACIONES

Se hacen preparativos para la próxima sesión del consejo

GINEBRA, Marzo 3 (AP).—El doctor Gustav Stresemann de Alemania, Sir Austen Chamberlain de la Gran Bretaña y Aristide Briand de Francia, con los ministros de Estado de otros países, se reunieron en la noch ede hoy en esta capital a fin de hacer los preparativos para la próxima sesión del Consejo de la Liga de las Naciones.

Se espera que traten de los problemas de las minorías étnicas de Europa y es posible que la delegación alemana celebre conversaciones privadas referentes a la evacuación de Rhinlandia.

FALLECIO EL PADRE DEL DIRECTOR DE LA AGENCIA STEFANI.

ROMA, Marzo 3 (AP).—M. Angelo Capelletto, padre del director de la agencia oficial de noticias Stefany, falleció hoy en esta capital.

CON UN BANQUETE SERA CLAUSURADO HOY EL CONGRESO NOTARIAL CUBANO

En este acto, que tendrá lugar en el Teatro Nacional, harán uso de la palabra los Dres. Ramírez, Dolz y Zaydin

LOS NOTARIOS SERAN RECIBIDOS HOY EN PALACIO

Brillante fiesta celebrada anoche en el Círculo de Abogados.—Labor del Congreso en sus varias sesiones

Con sólo un corto receso, el Congreso Notarial estuvo constituído desde las nueve de la mañana hasta las siete y media de la noche de ayer domingo.

Abierta la sesión por el doctor Baldomero Grau y Triana y actuando de secretarios los doctores Mario Recio y Edmundo Gronlier.

Quedó aprobada el acta de la sesión anterior.

El doctor Zaydín, presidente de la Comisión de Derecho Mercantil solicita que se haga constar la ausencia de casi todos los miembros designados para integrar su comisión, y que exceptuando a los señores Roig y Martínez Pedro no habían asistido a discutir las ponencias de los trabajos encomendados a la comisión. Agrega el doctor Zaydín que se había visto precisado a nombrar otros comisionados para rendir los informes que ya estaban sobre la mesa. Y finalmente presenta la renuncia de su cargo por estimarse desairado por las personas que se designaron anteriormente.

La asamblea se opuso a la renuncia del doctor Zaydín y éste la retira.

El presidente doctor Grau manifiesta que habiendo fallecido el señor Jose Vázquez Sixto, padre del doctor Clemente Vázquez Bello, presidente del Senado y honorífico del Congreso Notarial, la Comisión de Asuntos Generales pedía que se enviase a éste un mensaje de condolencia. Así se acordó, puesta de pie la asamblea.

Inmediatamente comenzó el debate sobre las ponencias a los trabajos presentados por los congresistas.

Se le da lectura a una ponencia del doctor Angel Ravelo, sobre un trabajo del doctor Mario Muro, solicitando la franquicia postal para los notarios.

Defendió la ponencia el doctor Germán Wolter del Río y se opusieron a ella los doctores Mulkay y Urquiaga.

La ponencia fué desechada.

Un trabajo del doctor Wolter del Río, sobre Reformas Convenientes en cuanto a impuestos sobre trasmisiones gratuitas es defendido por su autor y fué aprobado.

El doctor Juan Carlos Andreu defiende su trabajo sobre Legislación Fiscal Progresiva y se aprueba.

El doctor Ruiz Mesa pide que el nuevo Código Notarial se denomine Código Grau.

El asunto pasa a estudio.

Brillantemente defiende el doctor Juan Carlos Andreu su trabajo Jurisdicción Voluntaria, que es aprobado.

En este debate intervienen los señores Fabré Cano, Juan Rodríguez Ramírez, Lliteras y Acevedo.

Son aprobados también: Necesidad de que la contratación administrativa se haga ante Notario. Fijación del concepto legal del Timbre Nacional en relación con las actas de protestas.

Todos estos trabajos pertenecen a la Comisión de Derecho Administrativo y el presidente Grau pidió y obtuvo una felicitación para dicha comisión.

La Comisión de Derecho Civil informa que un trabajo del doctor Wolter del Río sobre Limitación hasta el cuarto grado en la línea colateral en la sucesión para los casos de intestados. Estudio de una reforma de la sucesión testamentaria encaminada a limitar la libertad de testar. Los parientes que pasen del cuarto grado no deben exceder, en el beneficio de la herencia del tercio del caudal.

El doctor Wolter del Río defendió su trabajo, y su informe a ese respecto fué luminoso y constantemente aplaudido por el Congreso.

El distinguido letrado dividió su informe en esta forma:

Evolución de la herencia en la Historia; Fundamentos a que ha obedecido.

Estudio de los factores que concurren en la formación de capitales a fin de que sean apreciados en ocasión de la herencia.

Sentido contemporáneo de la propiedad privada.

Antecedentes legales en Cuba y España. Derecho comparado.

Opiniones de los jurisconsultos modernos. Fundamentos sociológico, biológico y psicológico.

El doctor Wolter del Río terminó la primera parte de su informe a las dos de la tarde y lo reanudó a las cuatro.

Con motivo de esta información fué muy felicitado.

La comisión que había rechazado la ponencia del doctor Wolter del Río, la aceptó.

En la sesión de la tarde fué aprobado un trabajo del doctor Grau y Triana sobre El Derecho Real de Opción de Venta.

Del doctor Andreu, La Consignación como acto no contencioso.

De Eulogio Sardiñas, Actos y Contratos sobre mejoras de Agricultura.

Del doctor Roberto Iglesias Cartaya, notario de Cárdenas, La consignación regulada bajo la exclusiva competencia del funcionario notarial.

De Pedro Arroyo, Contratos Agrícolas.

De Juan Hernández, ¿Debe mantenerse la tramitación que señala el Código Civil para la sucesión intestada

De Emeterio Santovenia, Diferencia en Derecho Civil en cuanto a los contratantes y respecto de terceros entre los documentos notariales y los privados.

De Iglesias Cartaya, ¿Deben estimarse como bienes gananciales los adquiridos durante los amores ilegítimos?

Terminados los trabajos de la Comisión de Derecho Civil, a solicitud del doctor Grau y Triana se hizo constar una felicitación a los comisionados.

Seguidamente se dió cuenta con un trabajo de la Comisión de Disciplina y Moral, del doctor Vinent, que quedó sobre la mesa.

Y siendo las siete y media de la noche se levantó la sesión.

RECEPCION

A las nueve de la noche los congresistas fueron objeto de una brillante y cordial recepción en el Círculo de Abogados, donde les dió la bienvenida el doctor Carlos M. de Céspedes, Decano del Colegio, contestándole el doctor Omelio Freyre, a nombre del Congreso Notarial.

Se sirvió a los invitados un ponche.

HOY SE CLAUSURA EL CONGRESO

Ayer por la tarde no se verificó, como se esperaba, la recepción en Palacio, del Presidente de la República a los congresistas, debido a no encontrarse en la Habana el Jefe del Estado.

Hoy a las nueve se reunirá el Congreso en sesión plenaria.

A las cuatro será recibido por el Presidente de la República y a las nueve de la noche se clausurará el Congreso con un banquete en el teatro Nacional, donde hablarán los doctores Juan Rodríguez Ramírez, Ramón Zaydín y Ricardo Dolz.

LA GRATA VISITA DE A. ZAGAROLI

El notable barítono hizo ayer una visita al DIARIO

Estuvieron ayer en este periódico a hacer una visita de cortesía a nuestro Director, el aplaudido barítono Alfredo Zagaroli, artista meritísimo, que tantos triunfos ha obtenido en los Estados Unidos, y el Comendador Salmaggi, conocido empresario y maestro, que se propone hacer, en el Teatro Nacional, una temporada de ópera que se iniciará el día 7 del mes de mayo.

Como se hallaba ausente en esos momentos el doctor José I. Rivero, aplazaron su visita para hoy.

Partirán hacia Norteamérica mañana.

Sean bienvenidos los dos artistas italianos que se hallan por breves días en Cuba.

UN INCENDIO EN UNOS MUELLES

KINGSTON, Jamaica, marzo 3. (A.P.)-Un incendio destruyó completamente hoy el espigón del ferrocarril y diez carros. Un buque que estaba cargando plátanos, pudo escapar milagrosamente. Las pérdidas, unos doscientos mil pesos, estaban protegidas por seguros.

EMPEZO LA FERIA DE LEIPZIG AYER

A pesar de la nieve acudió un público muy numeroso

LEIPZIC, Alemania, marzo 3, (AP.) Hoy se inauguró la Feria anual, a pesar de la nieve y las heladas, lo que no fué bastante a impedir que un numeroso público visitara las exhibiciones.

Casi hace un siglo una docena de compradores norteamericanos cruzó el turbulento Atlántico en barcos de vela para visitar la feria. Hoy más de 2,300 norteamericanos, de todas partes de los Estados Unidos, se hallaban al frente de un centenar de stands donde se exponen productos de Norte América.

El Presidente von Hindenburg telegrafió deseando el mayor éxito a la empresa, esperando que contribuya a ayudar a las exportaciones alemanas en muchos millones de marcos.

SALUDO ALEMAN

WASHINGTON, marzo 3, (AP.)—El radio teléfono entre los Estados Unidos y Alemania permitió a un funcionario norteamericano, el Secretario de Comercio, Mr. Whiting, cambiar un saludo personal con el Ministro del Trabajo de Alemania, Rudolf Wissel, al inaugurarse hoy la Feria de Leipzig, en Sajonia.

El Secretario habló desde el Hotel Mayflower, de esta capital, y Wissel desde la misma Feria.

EXPOSICION DE GISBERT ORTA

Será inaugurada mañana en en Paseo de Martí número 7

Mañana, a las cinco de la tarde, inaugurará la Exhibición de sus obras el pintor español señor Emilio Gisbert y Orta, en los salones "The Spanish Patio", Paseo de Martí 7. Esta Exhibición permanecerá abierta hasta el 15 de Marzo.

Agradecemos al distinguido artista señor Gisbert la atenta invitación que nos envía para el mencionado acto.

SISTEMA MARCONI MATIEW MULTIPLE

Permite usar la telegrafía y la telefonía simultáneamente

LONDRES, Marzo 4. (AP).—El Raily Mail publica hoy que el sábado se probó con pleno éxito entre Bridkewater y Montreal, a través del Atlántico, una invención que permita a las estaciones de radio usar la telegrafía y la telefonía, simultáneamente. Nada se sabía de ese invento, al que se llama sistema Marconi-Mathiew Multiplex.

UN TIROTEO CON PRESOS FUGADOS

Los penados escaparon en veloz auto que han robado

SYRACUSE, Estado de Nueva York, marzo 3, (AP.)—Tres presidiarios que escaparon de Auburn esta tarde, sostuvieron, por la noche un largo tiroteo con varios guardias que les perseguían, en automóvil, en los suburbios de la ciudad. Los presidiarios iban en una máquina muy veloz, que pudieron robar.

EL BELLANCA NO HA SIDO VENDIDO

Sin efecto la negociación del antiguo aeroplano Roma

WILMINGTON, Estado de Delaware, marzo 3. (AP.)—Los directores de la Bellanca Aircraft Corporation anunciaron esta noche que la venta del sesquiplano Bellanca K., antes el Roma, a los aviadores argentinos Teniente Claudio Mejía y señor Diego Arzeno, ha sido dejada sin efecto, y que por este motivo el vuelo que en dicho aparato preparaban los dos pilotos mencionados, desde Buenos Aires a Sevilla, durante la próxima Exposición Ibero-Americana, no se efectuará hasta fines de año.

Se habían contratado también los servicios del aviador Haldeman, que hace una semana estuvo en la Habana, para llevar el Bellanca K. hasta Buenos Aires.

OTRO CAMPEON DE GOLF

BELLEAIR, Florida, marzo 3.—(AP) Tom Racklets, profesional de 23 años de Youngstown de Ohio ganó el campeonato de golf de la costa del Oeste de la Florida con un brillante 278 por 72 hoyos, o sea 2 menos que el par y tres que su más próximo contrario.

UN GRAN NEGOCIO DE WILLIAM FOX

Adquirió el control de la cadena de teatros de Loew

NUEVA YORK, Marzo 3. (AP.)—Una de las operaciones más importantes de la historia del teatro, fué realizada hoy cuando William Fox adquirió el control de la cadena de teatros de Loew

El activo de la nueva compañía, Fox Theatres Loew's, es de más de 17 millones de pesos, y el de la Fox Corporation, de más de 36 millones, según los libros de las corporaciones.

La corporación teatral de Fox controla 65 teatros en todos los Estados Unidos, y la cadena de Loew de 175 a 200, además de la Metro-Goldwyn Mayior Pictures, fuerte empresa cinegráfica.

A REMOLQUE EL RICHARD PECK

El barco tiene vías de agua y está inundado totalmente

PROVIDENCE, Estado de Rhode Island, marzo 3. AP. Hoy llegó a este puerto el vapor Richard Peck, de la New England S. S. Company, a remolque. El buque tiene vías de agua y está inundado en varios departamentos. Gracias a las bombas no se había anegado completamente.

El Richard Peck embarrancó a las diez de la noche del sábado junto a la isla de Conanicut. Por la madrugada de hoy fueron trasbordados todos sus pasajeros al vapor Providence, que acudió ante las llamas por radio que hacía el barco, en peligro de naufragio, desde la noche antes.

FALLECIMIENTO DE HALEY FISKE

Era presidente de una gran compañía de seguros americana

NUEVA YORK, Marzo, 3. (AP)—Hoy falleció repentinamente aquí, a los 77 años, de un ataque al corazón, Haley Fiske, presidente de la fuerte compañía de seguros Metropolitan Life Insurance Company, y director de otras muchas empresas financieras e industriales.

Mr. Fiske, un apostol convencido de la longevidad, murió en su automóvil, donde le sorprendió el colapso cardiaco.

ESTADO DEL TIEMPO

Nota del medio día del domingo:

Exceptuando dos pequeñas áreas de alto barómetro y buen tiempo, una en Estados del Atlántico centro cerca de Washington y otra al Norte de California, dominan centros de bajo barómetro en todos los Estados Unidos, Canadá, Méjico, Golfo de Méjico y en el Atlántico al Norte de las Bermudas.

Pronóstico para el lunes: En general buen tiempo. Subida de las temperaturas. Cielos en parte nublados. Vientos principalmente del Este al Sur, flojos a frescos.

Observatorio Nacional.

Dr. Felipe Rivero y Alonso
ABOGADO Y NOTARIO
Chacón 25. - Teléfonos: M-1472 y A-8142
Letrado Consultor y Notario de la "Asociación de Detallistas de la Habana"
Notario de los Centros "Asturiano", "Balear" y "Cafés",
Estudio de los Doctores:
Manuel Fco. de Cinca. — Ricardo Elizalde e Hidalgo-Gato.
Angel Radillo Gancedo. — Rafael de Zendegui y Carbonell
Procuradores:
Urbano E. Gómez Cádiz y Manuel Martínez Cádiz

M.E.C.D. 2016

DIARIO DE LA MARINA

FUNDADO EN 1832

DIRIGIDO HASTA 1919 POR DON NICOLAS RIVERO Y MUÑIZ

Editado por la Compañía DIARIO DE LA MARINA (S. A.), cuyo programa consiste "en la defensa de los intereses generales y permanentes de la Nación cubana, de los especiales de la colonia española establecida en la misma y de la unión y armonía entre los diversos elementos que conviven en el país".—Art. 1o. de los Estatutos.

OFICINAS: { Nueva York ..... Broadway at 71 St. Habana ..... Prado 102

PRECIOS DE SUSCRIPCION:

HABANA		PROVINCIAS		EXTRANJERO	
1 mes	$ 1.50	1 mes	$ 1.70	1 año	$ 21.00
3 idem	" 4.50	3 idem	" 5.00	6 meses	" 11.00
6 idem	" 9.00	6 idem	" 9.50	2 meses	" 6.00
1 año	" 18.00	1 año	"19.00		

SUSCRIPCION DOMINICAL:

Sólo para el extranjero

(Países comprendidos en la Unión Postal).

6 meses ..... $ 4.20
1 año ..... " 8.40

(Países no comprendidos en la Unión Postal.)

6 meses ..... $ 5.00
1 año ..... " 10.00

Esta suscripción sólo dá derecho al número de los domingos.

TELEFONOS:

Anuncios clasificados y de suscriptores	A-1014 A-3333	Deportes	A-4732
Quejas de suscriptores	M-8404	Departamento de Radio	M-7714
Redacción	A-0301	Fotógrafo y Rotograbado	M-6844
Anuncios Administración	A-5334	Imprenta	M-9665
		Secretario de Dirección	M-9785

RACIONALIZACION INDUSTRIAL

Se ha levantado, al fin, una voz autorizada, ante un auditorio entre cuyos componentes sus admoniciones pueden y deben encontrar repercusión acogedora traducible en acción fecunda, sugiriendo un plan racional para la solución de nuestro malaventurado problema azucarero. El doctor Henry Arnstein, químico industrial y experto en el dominio de los conocimientos afectos a la industria, la agricultura y el comercio, disertó durante tres horas acerca de ese problema, ante una concurrencia que integraban altos funcionarios de la administración pública y hombres de negocios. No hemos de glosar sus disertaciones, íntegramente insertas en las ediciones del DIARIO correspondientes al viernes y domingo últimos, sino sencillamente recoger su esencia, para subrayarla con oportunos comentarios.

Reconoce el doctor Arnstein que nuestro mal radica en el exceso de azúcar. Padecemos una congestión que en el organismo colectivo produce efectos idénticos a los que ocasiona en el organismo individual la diabetes sacarina. Se agrava nuestro mal porque no se trata de una endemia local, sino de un morbo mundialmente extendido. A la fiebre de los países cañeros que intensificaron su producción sacarina durante la gran guerra, ha seguido la fiebre de los países remolacheros arruinados por la magna contienda y ahora empeñados en reconstruir su economía y como si todo esto fuese poco, ya la industria humana no se contenta con extraer azúcar de la caña y la remolacha, ensayando y obteniendo éxitos en la empresa de extraerla del maiz y otros cereales, de la alcachofa y hasta del carbón de piedra y el serrín.

Otros países cañeros como Cuba han logrado, si no salir indemnes, por lo menos evitar la exacerbación del morbo sacarino, metodizando y racionalizando su producción de azúcar. Tal ocurre en Java, que por su extensión territorial, condiciones climatológicas, técnica agrícola adelantada y abundancia de brazos baratos, pudiera producir más azúcar que Cuba, y sin embargo produce menos. Los holandeses, tan metódicos como sus próximos parientes los alemanes, han dispuesto por medio de una ley que en Java las fincas azucareras sólo pueden sembrar de caña un tercio del terreno arable, reservando los dos tercios para otros cultivos. Otra ley somete a la decisión de una Junta la autorización para nuevos cultivos cañeros, facultad que ese organismo usa con criterio restrictivo. Aquí no hemos seguido tan prudentes normas. De ahí que la fiebre azucarera haya desquiciado nuestra economía, impidiendo el desarrollo de otras actividades agrícolas e industriales, y que nuestro caso sea más grave que otros similares.

El doctor Arstein, sin embargo, no lo conceptúa un caso desesperado. El morbo puede ser contenido y sus efectos remediados. Para ello el récipe es bien sencillo. No hay que apelar, como se cuenta que hizo el gobierno del Salvador cuando a mediados del pasado siglo quiso fomentar el cultivo del cafeto, ordenando la tala de todo otro sembrado, a la quema de los cañaverales ni mucho menos a la destrucción de los ingenios. Bastaría dejar en los campos la cantidad de caña suficiente para elaborar cuatro y medio millones de toneladas de azúcar, limitando la elaboración a cuatro millones de toneladas. Con el resto de la caña sembrada y no convertida en azúcar, pueden obtenerse productos tales como mieles, alcohol, levadura, potasa y glucosa, cuyo rendimiento superaría con creces al que pudiese obtenerse del dulce producto a los precios actuales.

Las verdades más sencillas y elementales suelen ser también las más frecuentemente desconocidas u olvidadas. Sería un caso extremadamente raro el de encontrar en Cuba alguien que no reconociera el hecho indubitable de que el exceso de azúcar nos hace mucho daño, proviniendo de ahí nuestras desventuras económicas. Está al alcance de la inteligencia más rudimentaria la premisa de que designada la causa de un mal resulta fácil su remedio, siempre que sea posible suprimirla. En nuestro caso, fallan, sin embargo, la lógica y el raciocinio. Todos convienen en que nos perjudica el exceso de azúcar, y, no obstante, cuando se adoptaron medidas para restringir la zafra surgieron por doquiera clamorosas protestas, y ahora mismo, palpables y sensibles los catastróficos efectos de una zafra a máxima capacidad, entre la balumba de proyectos y planes que surjen para conjurar la situación no hay uno solo que trate de racionalizar, limitándola, nuestra excesiva producción de azúcar.

Para los habituales lectores del DIARIO no han de entrañar, ciertamente, una novedad las sugestiones del doctor Arnstein. Hace mucho tiempo, a raíz de aquella crisis para conjurar cuyos efectos se proponía en serio que el Gobierno comprase el millón y medio de toneladas excedentes para arrojarlas al mar y mantener así el nivel del precio, nuestro querido amigo y asiduo colaborador don Gabriel Camps expuso, desde esta página del DIARIO, la idea de que no debíamos producir más de dos millones de toneladas de azúcar. Después, en trabajos editoriales y en artículos de divulgación agrícolas, repetidamente ha insistido el DIARIO en la necesidad de racionalizar nuestra producción azucarera. El doctor Arnstein estima que racionalmente podemos producir cuatro millones de toneladas. Su récipe, que en presencia de los progresos de nuestra congestión sacarina pudiera parecer un paliativo al mal que nos aqueja, si se adopta el plan complementario es susceptible de más positivos y profícuos resultados. Cuba, país cañero por excelencia, puede y debe obtener de la caña algo más remunerador que el azúcar, a condición de que racionalice la explotación de muchos productos derivados de la dulce gramínea y desista de inundar los mercados del mundo con la mayor cantidad de azúcar fabricado al más bajo costo posible.

Nuevo Conflicto

Por LUIGI BARZINI

Mientras se estudia la revisión de la tarifa, se recrudece el conflicto aduanero con Francia. Esta nación amenaza, como hace dos años, cerrar las puertas a la producción estadunidense, para abrírselas a la alemana.

La Argentina, en tanto, parece rehusar la ingerencia de inspectores agrícolas norteamericanos en su territorio; dichos enviados llevan el objeto de controlar el precio de costo de las producciones de exportación de distintos países.

El Brasil, Chile y Méjico hacen de nuevo gestiones para conseguir la reducción de la tarifa impuesta en los Estados Unidos a la exportación de frutas y verduras. A despecho de esta dificultad y del malestar exterior, el movimiento externo para la reducción de las tarifas, se debe al ambiente ultraproteccionista creado por la última campaña electoral.

Todas las industrias y manufacturas, tienen sus representantes en Washington; cada uno ha ido a aportar su contingente en la construcción de la inmensa muralla aduanera que protege la producción americana de la competencia de otros países.

El problema que surge en los Estados Unidos puede considerarse todavía como cuestión interna, a pesar de que atañe en cierto modo a la política internacional; el de las tarifas aduaneras y refluye directamente sobre el comercio de todos los países. Por tanto debe estar sujeto a acuerdos diplomáticos.

Nadie ignora que Europa está resurgiendo y lucha por conquistar de nuevo los mercados.

Se observa una tendencia de concentraciones económicas a base de la unión aduanal para un futuro más o menos remoto. Se perfila la posibilidad de una barrera europea contra las mercancías americanas. No es sino una forma de defensa de la industria, siguiendo el plan de los Estados Unidos.

Lo más probable es que se mantengan proteccionistas a outrance. En este caso podrían verse amenazados de aislamiento comercial. La crisis de las exportaciones y de algunas de las importaciones acarrea resentimiento interno. Si los Estados Unidos persisten el proteccionismo extremo, tendrán que compensar a los portadores extranjeros.

En este caso se habla de la cancelación de las deudas de guerra, una pérdida financiera, pero una ganancia comercial. Prevalecerá esta segunda solución?

El Senador Borah hizo estas declaraciones recientemente: "De parte de Europa se está orignando un conflicto con los Estados Unidos. Se trata de un conflicto causado, no por la malquerencia, sino por la necesidad. Toda Europa toma parte en él; es ésta una de las razones que me han movido a oponerme siempre a la cancelación de las deudas de guerra.

Si con el tiempo llegara a suceder ésto, deberían también cancelarse las reparaciones alemanas".

La repetición del conflicto aduanero por parte de Francia se interpreta como una forma indirecta de presión para sistematizar las deudas en momentos en que se reune el nuevo comité de reparaciones. No se oculta que en cualquier momento que Francia insista en la represalia aduanera contra los productos americanos, los Estados Unidos responderán poniendo índice al embargo de las importaciones francesas en América.

La legislación Norteamericana no admite concesión de favores en materia de tarifa. En Compensación de un arreglo aduanal favorable a los productos americanos en Francia, los Estados Unidos podrán ofrecer facilidades en materia de deudas. Pero entonces todos los deudores reclamarían una concesión análoga.

New York, Febrero de 1929.

VIDA MUNDIAL

OTRO SUPUESTO "PACTO SECRETO" ENTRE FRANCIA Y BELGICA CONTRA ALEMANIA Y NACIONES QUE SE ALIEN CON ELLA

Por Tiburcio Castañeda

Como si no hubiese sucesos reales que produjesen inquietud en el mundo, tales como la rivalidad entre los Estados Unidos e Inglaterra en materia naval, porque a Washington se le viene ocurriendo, desde la Gran Guerra, y precisando más desde 1921-22 tener el mismo número de buques que Inglaterra para protejer Colonias y Dominios mundiales, de que carece, surgió en Julio último, en la imaginación del Director y Propietario del "New York American", el "Pacto Naval Anglo-Francés", que había sido cuidadosamente ocultado, se decía, casi como procedimiento traidor, mientras se preparaba la firma del Tratado de Paz multilateral de París, del 27 de Julio de 1928.

Hasta llegó a inventarse una tenebrosa ocultación de ese Tratado que había sido registrado en la Secretaría de la Liga de Naciones de Ginebra, según ordena el Tratado de Versalles, desde el mes de Mayo anterior y enviándose copia de él, además, al Secretario de Estado de los Estados Unidos, Mr. Kellogg.

Todo esto se ha comprobado después, pero esa supuesta amenaza ha servido para aumentar la Marina de Guerra de los Estados Unidos con 18 Cruceros más y colocarse éstos hoscos y en jarras ante Inglaterra, que según manifestaciones de su Secretario de Estado Sir Austen Chamberlain no se halla propicia a celebrar ninguna Conferencia Naval, por ahora.

Y cuado quedaban las Naciones del Mundo bajo la impresión de una rivalidad naval, renaciente entre los Estados Unidos e Inglaterra, se le ocurre, el día 24 de Febrero último a un periódico provinicano de Holanda el "Utretsch Dagblard" "desenterrar" el Tratado Militar Franco-Belga de 1920, firmado en Bruselas y debidamente presentado y registrado en la Secretaría de la Liga de Naciones de Ginebra, como ordena el Tratado de Versalles, como si fuese un documento de conspiración entre Francia y Bélgica para asolar al mundo.

Según ese convenio harán causa común Francia y Bélgica si una de ellas o las dos fuese atacadas.

En el artículo primero se dice que si fuese atacada Francia o Bélgica por Alemania o por alguna otra Nación, a la que se uniese Alemania, cada una de las Naciones contratantes apoyaría a la otra.

En el artículo II se dice que el objeto principal es defender las fronteras de ambos países en el Rin, contra un ataque de Alemania.

La duración del Tratado será de 25 años, según se establece en el artículo séptimo.

Se agregó al Tratado algunas "interpretaciones" como la de 1927, refiriéndose a Holanda en caso de que de parte de esta Nación se produjeses actos de hostilidad desde el territorio holandés.

Y también se tuvo en cuenta en esa fecha de 1927, la posible cooperación de Inglaterra con las fuerzas de Francia y Bélgica.

Como se vé, ese Tratado que se firmó en 1920, es decir, un año después de la firma del Tratado de Versalles, y hace ahora nueve años, iba dirigido contra una posible inteligencia entre Alemania y Holanda, lo cual no era muy descabellado pensar desde el momento de que Holando se mantuvo neutral cuando la Gran Guerra.

Al día siguiente, el 25 de Febrero último, se negó en Paris, que existiese un Tratado, que por lo demás no tenía valor alguno después de la firma por Bélgica, Francia e Inglaterra, de los Pactos de Locarno, sobre todo en cuanto se refiere a la defensa de la frontera del Rin, siendo además ese Pacto, registrado ante la Liga de Naciones, completamente defensivo y en ningún concepto ofensivo.

Ese mismo día 25 de Febrero, la Secretaría de Estado de Inglaterra publicó una Comunicación oficial negando, como se había dicho en Holanda, que la Gran Bretaña había celebrado un Pacto Secreto el 7 de Julio de 1927, para cooperar con Francia y Bélgica, en una posible guerra, ya contra Holanda o contra Alemania.

—Una limosna, señora, que nunca me he visto así.

—En efecto: ayer mismo era usted manco de la izquierda.

(De "London Opinion", Londres.)

No sólo vino esa negativa del Ministerio de Estado, sino también se repudió toda insinuación en ese sentido por el Ministerio de la Guerra, el Estado Mayor General, el Ministro de la Aviación y el Almirantazgo, es decir, por todos los organismos militares ingleses.

Porque hay que decir que el periódico de Utrech citado no sólo se refería al Tratado Franco-Belga de 1920, que ese sí existía, sino a uno de 1927 que jamás existió por que por los Pactos de Locarno, celebrados en 1925, es decir, dos años antes, Inglaterra se obligó a ayudar a Alemania si era atacada por Francia, o apoyar a Francia en caso de que fuese Alemania la que atacase.

Dice el periódico de Utrech que Bélgica se obligaba en el Tratado de 1927, a poner sobre las armas 600,000 soldados, y Francia 1,200,000.

Otro motivo para demostrar que el Pacto Franco-Belga de 1927 no pudo existir, es que según el artículo V de ese Convenio Militar del 7 de Julio de 1927, "Las dos partes contratantes, (Francia y Bélgica), se obligaron a no firmar ningún Convenio militar o diplomático, anulando ese Convenio.

Y sin embargo, tan sólo 20 días después, es decir, el 27 de Julio de 1927, tanto Francia como Bélgica firmaron el Tratado de Paz multilateral, con toda solemnidad, en París.

Ahora bien, como en 1914 antes de que comenzase la Gran Guerra, hubo una inteligencia militar entre los jefes militares de Francia, Bélgica e Inglaterra, sin la cooperación ni conocimiento siquiera del Gobierno inglés, pudiera pensarse que algo semejante pudiera haber sucedido en 1927; y a eso ha contestado el Ministro de Estado de la Gran Bretaña que la negativa de toda participación en ese supuesto Convenio Franco-Belga, es de todo el Gobierno inglés.

Por supuesto en Alemania, sin tener en cuenta la imposibilidad de que existiese tal Tratado, no han vacilado en comentarlo y denigrar a las tres supuestas Naciones firmantes, Francia, Bélgica e Inglaterra.

Como ahora se trataba de hacer un Tratado Comercial entre Holanda y Bélgica, parece que algunos comerciantes de Holanda, a los que perjudicaba, son los que han echado a volar la existencia de ese contrato Franco-Belga.

¿No les era más fácil a esos periodistas holandeses ir a la Secretaría de la Liga de Naciones y preguntar allí si se había registrado ese Tratado de 1920 y el de 1927, que con sujeción al artículo 18 de la Liga de Naciones, han de ser Registrados en la Secretaría?

Y no vale decir que no se registraron allí, en la Liga, esos Tratados, sino que se mandaron copias de ellos. Lo mismo dá; las copias tienen que ser exactas en relación con el original.

Y bastaba con haber dicho el "Dagblad" de Utrech, que se habían ocultado esos Tratados y no se habían mandado copias de ellos a la Secretaría de la Liga de Naciones, para hacer una campaña efectista contra Francia y Bélgica.

Cuando no lo hicieron, estando en su mano, el demostrarlo, es porque estaban convencidos de que el Tratado de 1920 como el de 1927, estaban en la Liga y no contenían nada condenable.

ASUNTOS DE CHINA.

El levantamiento del General chino Chang-Chung-Chang contra los Nacionalistas en el antiguo territorio de Shantung donde éstos lo derrotaron pero no pudieron capturarlo, es una mala nota para la pacificación de China, ya porque conoce ese General al dedillo ese territario de Shantung, ya también porque al ser derrotado, se refugió el verano pasado en Dairen, que es una Concesión japonesa; y de ahí la versión que corre por los periódicos de Europa y América, de que los japoneses apoyan a Chang-Chung-Chang

Al sublevarse Chang, envió un mensajero al Mariscal Chang-Shueh-linag, que manda en Mukden, que no intentaba llegar a Manchuria.

El General Cristiano Feng que ha vuelto a Kaifeng, capital de la Provincia de Honan, después de haber asistido en Nanking a as sesiones del Gobierno Nacionalista como Ministro de la Guerrra, ha llegado con un fuerte contingente de tropas a la frontera de Shantung, al Sur de Honan, pero no se sabe si es para combatir a Chang o para unirse a éste, por más que desde hace dos años, desde que se unió a los Nacionalistas, al volver de Moscou, Feng ha sido sincero sostenedor de la República Nacionalista.

Se cree en China que los Japoneses son los que inspiran esas sublevaciones de Shantung, y así lo ha dicho ya oficialmente el Gobierno Nacionalista.

De que tenga el General Chang el apoyo del Japón, dependerá que pueda vencer a los Nacionalistas, sobre todo si, como se dice, Nanking, capital oficial de los Nacionalistas, también se ha sublevado de nuevo contra los Nacionalistas.

UNA GRAN PARADOJA POLITICA

Por Guglielmo Ferrero

¡Otro golpe de Estado! Esta vez ha sido en Belgrado. Y también una prueba más de la profunda crisis porque atraviesa Europa. ¿De dónde procede tal crisis? ¿Cuál es su verdadera naturaleza?

Antes de 1914 nos quejábamos mucho de los gobiernos que dirigían nuestros destinos. Después de transcurridos diez años comprendemos, cada día mejor, cuán felices éramos entonces, sin darnos cuenta de ello.

Con la excepción de una monarquía absoluta, Rusia, y dos repúblicas, Francia y Suiza, el resto de Europa vivía bajo regímenes mixtos que habían conseguido conciliar, gracias a combinaciones diferentes, el antiguo régimen y la Revolución, el derecho divino de los reyes y la soberanía de los pueblos. Esto era la demomonarquía, una de las creaciones más originales del siglo XIX. Aquellos regímenes demomonárquicos eran más o menos buenos, pero aseguraron a Europa durante medio siblo un orden y una libertad que echaremos de menos probablemente mucho tiempo. Los gobiernos tenían aún prestigio y fuerza; pero no podían abusar de ellos, porque el pueblo no era ya pechero ni vasallo de ningún servicio.

Si la dirección y la iniciativa pertenecían aún a oligarquías restringidas, además casi todas bastantes cultivadas, las masas podían defender sus intereses y sus derechos, sin necesidad de hacer grandes esfuerzos y sin que tuvieran que perder mucho tiempo. Este equilibrio hacía posibles la suavización de las costumbres y la expansión de todas las fuerzas sociales en los régimenes de una libertad sólidamente garantizada.

La guerra mundial ha destruído aquel sistema. Europa se ha convertido en un continente republicano, en el cual subsisten aún monarquías en aislamiento, rodeadas por las ruinas de las tres monarquías más poderosas. Como desde la Revolución Francesa el derecho divino de los reyes y la soberanía del pueblo estaban en conflictos, las catástrofes monárquicas de 1917 y de 1918 hubieran debido provocar el triunfo del principio democrático. Ha ocurrido lo contrario, y ésta es la gran contradición de la época en que vivimos, con la cual cuentan más o menos conscientemente todas las fuerzas revolucionarias de la derecha y de la izquierda. La caída de los príncipes monárquicos ha producido en todas partes una crisis del principio democrático. Los dos principios de autoridad se apoyaban en Europa uno sobre el otro como las dos partes de un arco gótico; habiéndose roto una de las dos mitades del arco, la otra permanece bamboleándose en el vacío.

Esta es la causa profunda de la crisis política que bajo diferentes formas atormenta desde hace diez años a toda Europa y de la que el golpe de Estado de Belgrado es el último síntoma. En los países donde la monarquía ha caído, como en donde el poder monárquico subsiste debilitado, el pueblo debiera haber heredado el poder caído o declinante. Pero no se improvisa ni una república ni una monarquía constitucional como la inglesa. Al nuevo soberano le aterra su corona en las repúblicas nuevas como en las monarquías supervivientes. En todas partes y en todos los países surgen dificultades de toda especie. Aun hay algo más grave: la crisis de los países donde el pueblo se ha visto sorprendido por el derrumbamiento del sistema monárquico sin una preparación política suficiente, crisis que ha originado una repercusión en los otros donde el pueblo está habituado desde largo tiempo a gobernarse, como en Francia, Inglaterra y los Estados Unidos.

Hace diez años, al día siguiente del armisticio, no hubiera sido irrazonable suponer que esos tres países llegarían a ser los modelos y las guías para las reorganizaciones políticas que el resto de Europa necesita. ¿No habían éstos países resuelto, al menos a grandes riesgos, el problema que planteaban los otros pueblos de Europa? Esas naciones han continuado viviendo sin experimentar grandes sacudidas bajo el régimen de sus viejas instituciones. Pero se han preocupado de tal modo de sus propias dificultades, que han terminado por perder de vista las de carácter mucho más grave en que vive el resto de Europa.

El problema de la autoridad ha sido siempre la esencia de todas las filosofías. En un momento en que toda Europa ignora en lo que se basa el derecho de mando y el deber de obedecer, el pensamiento occidental parece desinteresarse por completo del problema. La filosofía moderna estudia con mucho cuidado y amplitud de miras todos los problemas, los del conocimiento, los de la fuerza, los que respectan a lo relativo, a lo particular, a lo general, a la materia y a Dios. Pero parece cuidarse ante todo de eliminar la esencia vital. Se detiene siempre en el momento en que esos grandes problemas, resueltos bien o mal, llegan a conclusiones decisivas en cuanto al poder y la obediencia.

La literatura siempre coquetea con la filosofía, e incluso con la teología; también parece ignorar que existe hoy un problema de autoridad.

A juzgar por los libros que leemos, se diría que vivimos en una época que no necesita gobiernos o que ha encontrado ya la fórmula mágica de uno perfecto. Libros como "El Porvenir de la Democracia", que recientemente ha publicado en Francia M. Georges Guy Grand, son una excepción en todas partes incluso en Francia, en Inglaterra y en los Estados Unidos.

La guerra mundial parece habre creado a la civilización occidental un enorme problema, y al mismo tiempo se diría que ha ahogado la voluntad de estudiar y de resolver. Esta es la contradicción que en el curso de diez años no ha dejado de tomar más cuerpo, mientras la riqueza material del mundo se reconstituía.

Ha nacido de un decaimiento pasajero de la energía europea producido por el cansancio de la guerra? Pasado un corto período de indiferencia más aparente que real, ¿se lanzará de nuevo el espíritu humano a la búsqueda de soluciones más adecuadas del eterno problema? ¿O va la civilización occidental a desinteresarse cada día más de los problemas políticos para investigar en otros dominios la razón del vivir, de la perfección y del ideal, como sucedió en el mundo antiguo bajo la influencia del cristianismo?

Este es el gran problema que se plantea hoy en Europa y en América. Y es mucho más complicado que el de la reconstrucción económica. Las más profundas e indomables fuerzas espirituales están en juego en esta ocasión. ¿Pero qué suponen diez años en la historia? La experiencia es demasiado corta para que se pueda llegar a conclusiones autorizadas en un sentido o en otro.

De ahí que en este terreno lo mejor sea señalar, diez años después del fin de la guerra, un hecho importante que ofrece vivo contraste con la incertidumbre general. Si Europa, luego de haber casi demolido el principio parece dudar del democrático, hay en cambio un pueblo que trabaja en el centro del continente europeo sin entusiasmos líricos, pero con tenacidad, para organizar una democracia. Alemania. Podríamos preguntarnos si triunfará. En todo caso sería injusto negar que el esfuerzo es serio y que no se ha descorazonado por dificultades enormes. La república alemana es en el sistema europeo, con sus progresos y sus ideales, un contrapeso también a la dictadura y al golpe de estado de Belgrado.

Florencia, Italia, Febrero de 1929.

Copyright 1929 By Pallas Features Syndicate.)

C-O-M-I-D-I-L-L-A

CASAS DE LOCOS DE ATAR

Por Atanasio Rivero

El Centro Asturiano adoptando un acuerdo breve, rápido y ejecutivo, ha ordenado a su Arquitecto que estudie un proyecto de Manicomio, que lo alce bien cimentado y que lo provea de aquellos adelantos que van con la ciencia y aún cuatro pasos más adelante que le ciencia.... Esto es más fácil que chupar espárragos; lo difícil es encontrar entre los asturianos un número de locos que acredite y honre la casa con sus locuras, por que los astures somos muy "igualados" de imaginación, y de la una a la otra no hay lo negro de la uña.

"De músico, poeta y loco, todos tenemos un poco".. Vaya el refranero: en Asturias hay pocos músicos, aunque todos somos cantarines y pegados a la gaita; poetas, realmente poetas, Camín y algotros no tan altivos como Camín; de locos... no niego que hay **chiflados** en Asturias; pero locos contumaces se pueden contar con los dedos de la mano y no se llega al meñique. En el Manicomio de Oviedo hubo tal escasez de locos algunos años, que se les puso camisa de fuerza a los pacientes de **guilladura** para justificar la existencia de la nómina. Así pudo decirse: No son todos los que están; pero no pudo terminarse que no están todos los que son. Locos desperdigados que andan al garete por las calles y por los caminos de herradura, conocí algunos; pero no hacen daño a nadie y amenizan la vida. Un tal **Pepín**, de Avilés, vivía enamorado de la torre de la catedral de Oviedo. En cierta ocasión le dijo un "malvado" que la torre da la Catedral estaba torcida, y **Pepín** se echó a llorar como un ternero. Al viandante que le compadecía, salíale al paso con esta garambaina: —"Lloro porque me dijo Fulano que la torre de la Catedral está torcida.... Llora tú también!"...

Conocí a otro: "Adolfito". Era gallego, guapo mozo y se fingía trovador errante. Erraba desde la Catedral de Oviedo hasta la de Santiago de Compostela. Por el camino tocaba perramente un violín y con él imitaba al burro al pasar cerca de algún Alcalde **pedáneo**. Cuando llegaba a Oviedo le preguntábamos: —"Qué tal por Santiago?" —Todo va bien... Allá queda el Apóstol rescándose el botafumeiro... Para estos "guillados" no alzan los asturianos su Manicomio en la Covadonga de nuestro orgullo... Para quiénes, entonces?

En tiempos españoles decíase que en Cuba el que no se muere, se **chifla** o se le arruga el ombligo; que hay tomates todo el año y que los ladrones se mueren de viejos. "El que no se muere se "chifla", se **chifla** nada más"; pero a "loco pasado" no se llega. El "chiflado" es un prójimo al que se le reventó un saltaperico en el cerebro.

Las Juntas Directivas del Centro Asturiano están poseídas del sexto sentido, que es el sentido común, y no dán puntada sin hilo. Si alzan un Manicomio es porque cuentan con un número suficiente de locos que ya están, o porque han echado el ojo a los que no están y son. Algunas veces visité el **pabellón** donde ahora se recluyen los locos y no ví locos por allí. Los más locos eran un alemán y un vizcaíno. El alemán se puso cuerdo en cuanto se acabó la gran guerra, y el vizcaíno—hermano del Rey Alfonso— salió curado de la real hermandad y haciendo pinitos de garrotero. Me atracó en el Parque: —"Atanasio: estoy en disposición de hacerte feliz; soy como Dios, mejor que Dios: Dios dá el ciento por uno... Pues si tu me das un peso ahora, yo te daré trescientos dentro de un mes... Qué, ¿no quieres? Reconcho, reconcho, ¡cómo está la República!"

Los otros locos que convivían con estos, estaban tan locos como mi abuela: eran guillados, chiflados, tocados, anémicos, neuróticos... y cojos. Había allí un cojo perverso; el mismo que me echó el mal de ojo a mi vaca en Cojímar y me la secó. Al llegar yo, se escondía. Yo le maldije la pataleta y creo que se le secó el tuétano. Justo castigo: mi vaca era una fábrica de almendra, y aquellas doradas ubres almendradas no volvieron a pringar.

Quedamos en que los locos asturianos son locos provisionales; van al Manicomio con billete de ida y vuelta... Locos de atar, no tenemos. Si la Directiva no ha "echado el ojo" a algunos, vamos a pasar por la vergüenza de que se sepa que los asturianos somos completamente cuerdos, que no tenemos la cabeza dada a pájaros y que la fabada es una panacea para los extravíos mentales.

Ahora bien: aquel dicharacho tan traído y llevado y manoseado que dice a la letra "Asturiano, loco, vano, mal cristiano, largo de pie y corto de mano," se me acordó ahora... Huyendo del perejil, me dió en la frente; pero tiene muchos peros el refrancico.... Es posible que al soplo de la vanidad nos hinchemos algún tanto y que no cumplamos con la iglesia en las vigilias; pero el "pedal" asturiano es "pie" y no "pata", y cuanto a "mano corta", voyme de "niego": el asturiano tiene la mano pronta y es liberal hasta dar en manirroto. Loco, no: "guillados" y "chiflados", haylos...

Unión Anglo-Sajona

(Por GABRIEL CAMPS)

En política todo es posible, todo llega.

El Papa ha restaurado su poder temporal; y las colonias emancipadas exteriorizan cada vez más su respeto a las Monarquías de que proceden. Los más pretensiosos augurios marran. Es notoria verdad que las Américas vuelven los ojos a la madre Patria, en cuanto monarquía.

En la América Meridional, en Colombia, en Centro América, en Chile, en la Argentina, el sentimiento por la Monarquía es intenso: no son políticamente españoles; pero respetan la monarquía, tal vez con más sentimiento que en ultramar.

En las Antillas es cosa visible el respeto a la Monarquía, aun en esta República de Cuba, llegada a la vida independiente, la última. ¡Quién lo pensara!

Con ese singular sentimiento grande, no se iguala al que infunde la Monarquía inglesa en los Estados Unidos.

Traslamos lo siguiente de una publicación americana:

"En la metrópoli neoyorquina, humanidad irlandesa, humanidad alemana: humanidad israelita; humanidad anglófoba. Pero en el fondo se ve, respeto a la Majestad Británica (q. d. g). En casi todas las iglesias el domingo pasado se elevaron preces por la salud de Jorge V. El Tercer Jorge se olvidó hace muchos años. Queda solamente la figura de ese monarca digno, afable, humanitario, inteligente, que dirige con su influencia un imperio como pudieran envidiarlo los americanos.

"La enfermedad del Rey ha sido el artículo de nota de la prensa metropolitana. Los periódicos hablan de noche de la salud del rey, y no se pueden conversar tres palabras con el policía de la esquina o con el tabaquero de la esquina también, o con el portero, o con el lechero, sin que enseguida se le pregunte a uno: "¿Cómo sigue el Rey?"

"Jorge V es todavía Majestad en América. Por lo menos en el corazón de los americanos. Y así, aunque los diplomáticos hablen de paridad en la construcción de acorazados, queda el adagio, muy inglés, de que la sangre es más espesa que el agua. Los pueblos de la tierra son uno en esencia, y el respeto a las monarquía es grande en las repúblicas".

De aquí que los ejercicios de política internacional, hoy en boga, en que parece inevitable una lucha armada entre Inglaterra y los Estados Unidos, no pasarán de meras conjeturas, porque aparte de que esa riña sería la confusión del Apocalipsis, el pueblo americano, levantaría, de extremo a extremo del Continente, la más ruidosa de las protestas contra el gobierno que osara proclamarla. Poniendo aparte a Europa, en que el problema es otro, porque está de por medio Germania, la única solución para la necesaria transfiguración del orbe que se necesita y que viene a marchas aceleradas, es la Unión de los pueblos de habla inglesa.

Esa unión salvaría a la tercera parte de los hombres de raza blanca y a la mitad de las otras razas que habitan el planeta bajo los pabellones anglosajones.

¿Se realizará algún día la confederación de los pueblos anglosajones? Más pronto de lo que pudiera creerse, a pesar de la grietría de los politicians americanos de estos últimos tiempos.

Chamberlain está más en lo cierto cuando dice: "Rehuso hablar de los Estados Unidos como de una nación extranjera".

¿Y el discurso de Lord Rosebery en la Universidad de Edimburgo?

¿Y el testamento de Cecil Rhodes? Concluyamos con las palabras de Andrew Carnegie, nuestro conocido por su "Democracia triunfante", que tradujo Raimundo Cabrera: —"Que los hombres digan lo quieran, pero yo afirmo que es tan seguro, como el sol que brilla en los cielos, que un día aparecerá y brillará más poderosamente sobre los Estados nuevamente Unidos, de la Unión británico-americana".

Esto es consolador, sobre todo en nuestra República, cuya existencia no puede desligarse de la política inglesa, siempre encaminada al logro de la libertad de Cuba.

Los americanos creen todavía que las guerras se ganan con cruceros de combate. Ya verían que en la guerra nada sirve, como ocurrió a los ingleses con Gibraltar que, en la pasada Gran Guerra, tuvo la aparatosa fortificación la misma importancia que el mascarón de proa de una nave turca. Las matemáticas de la Escuela de Aritmética de Segovia, y los logaritmos de la Escuela de Ingenieros de Guadalajara, le valieron menos a España, que a Cuba los talentos naturales de Máximo Gómez y de Maceo. Hay que esperarlo todo de lo imprevisto.

Meditese sobre el siguiente cable de hace pocos días:

"Birmingham, Inglaterra, feb. 11 (A.P.)—Sir Austen Chamberlain, secretario de Estado de la Gran Bretaña, en un discurso político pronunciado en la noche de hoy en esta ciudad, ofreció sus respetuosas felicitaciones al Papa y al primer ministro Mussolini de Italia, por la feliz terminación de la cuestión romana".

Agregó que confía en que otras diferencias que parecen hoy de difícil arreglo, encontrarán solución de la misma manera que la cuestión romana.

¡Ciertamente que encontrarán solución!

En el reciente y silencioso viaje de ese personaje inglés a América, que solo quiso recibir, en Santander, la visita del Rey Alfonso, al aceptar el saludo, que le hiciera en nuestra Habana, una Comisión, sólo dijo: "Tienen ustedes muy buena posición". Frase que no escapó a la penetración psicológica de Don Ramiro Guerra, y la cual no ha suscitado ningún comentario, ni aquí ni fuera.

No la olvidemos: "Tienen ustedes muy buena posición". Tienen ustedes muy buena posición. (¿Geográfica?) ¿Qué otra ha de ser?

El guión, el enlace, la visagra: Cuba.

M.E.C.D. 2016

DIARIO DE LA MARINA

DEPORTES

AÑO XCVII LA HABANA, LUNES, 4 DE MARZO DE 1929 PAGINA QUINCE

Le Otrecen a Chocolate Una Pelea en Opción al Título Bantam

HOY SE JUEGAN LOS CUARTO FINALES EN LOS COURTS DE VIBORA TENNIS

Jugando Brillantemente Contra Los Caribes Ganaron Los Cardenenses El Campeonato Junior de Baskel Ball

Después de ofrecer un duelo espectacular a los Universitarios, lograron anexarse el encuentro decisivo de la serie con score de 39 por 29.—García, Carlés y Trujillo, jugaron mucho

El five del Club Deportivo de Cárdenas es desde ayer noche, campeón junior de basket ball de Cuba.

Los muchachos de Enrique Fernández se impusieron en el encuentro que celebraron con los Caribes de la Universidad, y después de dominarlos completamente, lograron anexarse el triunfo del game con score de 39 por 29.

El match fué interesantísimo. Posiblemente uno de los mejores que se han jugado en Cuba entre los basketbolistas novicios, y sirvió para demostrar hasta donde llega ya la popularidad del basket ball en nuestra patria. Cerca de mil quinientos espectadores invadieron el floor del Stadium, esableciendo un record de concurrencia para el sport. A nuestro juicio, el público de ayer, ha sido uno de los más grandes que se han reunido en Cuba para presenciar un encuentro de basket. Todas las gradas se llenaron y muchos fanáticos, entre ellos una fuerte representación del bello sexo, tuvieron que buscar alojamiento en la escalera que conduce al floor, para no perder los más mínimos detalles del encuentro.

Y claro está, jugando ante tan grande concurrencia, los dos teams comenzaron el juego sumamente nerviosos y tuvieron algunos errores en sus combinaciones, pero una vez que entraron en calor, ofrecieron un game espectacular y reñido que gustó a todos los aficionados.

El team Cardenense, más rápido, empleando más velocidad y seguridad en sus ataques y desarrollando un guarding inmejorable a la defensiva, llevó la voz cantante en el score en los primeros momentos, pero los universitarios lucharon con mucho entusiasmo y después de contenerlos, lograron encestar algunos fouls seguidos que les proporcionaron el empate.

Un bello trabajo del "guajirito" García, del center Trujillo, que cada día parece mejorar más, y del sensacional Carlés, dió al five Cardenense una nueva ventaja en la anotación, y el primer half terminó con un score de 14 por 12, habiendo tirado la Universidad solo dos canastas en este primer tiempo.

Al iniciarse el segundo half, todos esperamos una reacción de los campeones de la zona habanera, pero éstos, lejos de demostrar eficiencia en su labor, se debilitaron un poco a la defensiva, y eso les costó el game. El Deportivo de Cárdenas, jugando sin su estrella en el line up y dirigido por el "Guajiro" García, redobló su vigilancia en el guarding, y mejoró su ofensiva, con el resultado de que una vez jugados los diez primeros minutos del half, el score se puso 26x15, dejando a los Caribes sumidos en la desesperación.

Un oportuno time out, y un "breik" del juego que les favoreció levantó poco después el abatido espíritu de los universitarios, los que realizando un postrer esfuerzo, llegaron a amenazar con empatar el game. Primero se pusieron 28x21 y después 33x29, pero, los Cardenenses jugaron con mucha inteligencia al final, y aprovechando los fouls tontos que cometían los players Caribes, fueron aumentando su score hasta vencer 39x29.

Ganó pues, el team que mejor jugó y el que no perdió en ningún momento la cabeza. Los Caribes empezaron bastante bien, y tuvieron momentos muy felices, pero se descuidaron mucho en los diez minutos iniciales del segundo half, y ahí perdieron el game. Gardearon poco y no supieron romper con facilidad la hermética defensa de los cardenenses. Estos, en cambio, empezaron jugando muy bien y terminaron con el mismo vapor. En ningn momento perdieron la velocidad y gardearon muy bien los mejores jugadores de la Universidad. Además, supieron entrar con rapidez y no hicieron como sus rivales que, en el primer hlaf trabajaron con mucha lentitud.

El guajiro García fué a nuestro modo de ver las cosas el player del distinguido team, y el que inspiró a sus compañeros en todos los momentos, realizando muy bonitos pases y certeros dribles que provocaron muchos fouls de la Universidad. Ramiro Carlés tiró dos grandes canastas y pasó mucho, y e lcenter Trujillo, que muy pronto ha de ser una estrella en la posición, se colocó admirablemente para servir de eje en las combinaciones y sellar con extraordinaria precisión las tiradas que fallaban sus compañeros.

Los demás players del team también jugaron mucho, entre ellos el standing guard, Sanabria, que fué una "panterita" en su posición. Pero García, Carlés y Trujillo fueron los autores materiales de la derrota universitaria, y por ello les consideramos con derecho a la mención de honor.

Del team Caribe, que no jugó debidamente, pues sostuvo muchos momentos débiles en el game, se distinguieron Tobita Faura, Rivas Vázquez y Llambes, aunque en general, puede decirse que la actuación de todos los players del quinteto dejó bastante que desear.

A última hora trabajaron sumamente "rough", cometiendo fouls tontos que solo sirviero npara asegurar más el triunfo de sus rivales.

FELICITACION

Felicitamos sinceramente a los Cardenenses por el triunfo que han obtenido, al presidente del Club, Victor Ruiz y al muy entusiasta Ramón Otero, a cuyas habilísimas actividades deben los Cardenenses, la celebración de esta serie especial que tan brillante ha resultado.

os Cardenenses descansarán probablemente esta semana, y el lunes entrante harán su primera aparición como atletas seniors, compitiendo conjuntamente con el Vedado, la Universidad y el Ferroviario.

El Score:

UNIVERSIDAD:

	Fi.G	Fo.G	F C
Santos F	0	0	2
Rivas Vázquez F . .	4	0	0
Galloso C	0	3	4
Zapico G	1	2	3
Canosa G	0	2	4
Llambés F	1	2	4
León F	1	2	4
Argimon G	0	0	4
Ochoa F.	0	0	0
Bueno C	1	0	3
Faura G.	1	0	3
Totales: . . .	9	11	31

DEPORTIVO:

	Fi.G	Fo.G	F C
Cervera F	0	0	0
García F	2	7	3
Trujillo C	3	7	2
Carlés G	2	3	2
Sanabria G	0	0	3
Pérez F	1	0	1
Puigpalat G	0	4	3
González F	1	0	0
Totales: . . .	9	21	14

Score final.

Cárdenas: 39.

Universidad: 29.

Frontón Jai-Alai

RESULTADO DE LOS PARTIDOS Y QUINIELAS DISPUTADOS ANOCHE

Ante un público abigarrado alborotante y cada y cada noche más fanatizado con las cosas de la pelota, se celebró la brillante función de todos los domingos.

Pelotearon el primero de veinticinco tantos, los blancos Aguiar y Salazar, contra los azules, Juanito y Mateo.

Lo ganaron los azules. Boletos a $3.80.

Los blancos quedaron en la dolorosa de diez.

Se lleva la primera quiniela: Aguiar.

Boletos a $7.60.

Salieron a pelotear el segundo de treinta tantos, los blancos, Segundo y Eusebio, contra los azules, Osa y Casaliz. Gran partido; gran peloteo; varios y emocionantes empates; el último en la casi trágica de veintiocho.

Lo ganaron los azules. Boletos a $3.40.

En la segunda quiniela: Ituarte. Boletos a $3.00.

Salieron a pelotear el final fenomenal, de treinta tantos, los blancos, Juaristi y Ugartechea, contra los azules, Ituarte y Guillermo.

Lo ganaron los azules.

Boletos a $3.40.

Los blancos llegaron a veintiocho.

Hasta el martes. No Campeonato El miércoles sí.

F. R.

FRONTON JAI ALAI

Programa oficial para la función del martes, 5 a las ocho y cuarto p. m.

Primer partido, a 25 tantos: Ferrer y Salazar, blancos, contra Juanito y Mateo, azules. A sacar los primeros del cuadro 9 1|2 y los segundos del 9.

Primera quiniela, a 6 tantos: Maguregui, Abando, Lorenzo, Eusebio Aristondo, Segundo.

Segundo partido a 30 tantos: Segundo y Cazalis III, blancos, contra Urizar y Eusebio, azules. A sacar ambos del cuadro 9 1|2.

Segunda quiniela a 6 tantos: Guillermo, Hernandorena, Berrondo, Ugartechea, Juaristi, Ituarte.

Tercer partido a 30 tantos: Onaindia y Berrondo, blancos, contra Alberdi y Ugartechea, azules. A sacar ambos del cuadro 9 1|2.

NAISHAPUR GANO EN EL DERBY DE TIA JUANA EN UN TIEMPO DE 1 Y 51

TIA JUANA, méjico, marzo 3.—Adelantando con irresistible velocidad despues de una salida menos que mediana, Naishapur, el potro castaño del establo Wilshire, ganó el Derby de Tia Juana en el hipódomo de ese nombre en la Baja California, Voltear, capón del Nevada Ztock Farm cedió el resto de Naishapur en el último furlong y terminó segundo a medio cuerpo del ganador. Xylophone avanzó rápidamente en los últimos centenares de yardas para conquistar el 3er. puesto a 10 cuerpos detrás de aquellos dos.

Montado con destreza por el jockey C. E. Allen Naishapur con 115 libras, cubrió la milla y un octavo en 1.51, el tiempo más rápido menos uno en que jamás se ha corrido el Derby, habiendo Carlais establecido el record de 1.49 4-5 en 1926.

Ervast y Vermejo dos de los caballos que más gustaban se delibitaron en la recta, terminando quinto el primero y séptimo el segundo.

DE LA JUSTA CICLISTA

NUEVA YORK, marzo 3. (AP)—Hoy comenzó la carrera internacional de bicicletas de seis días con 16 teams alineados al sonar el pistoletazo que indicó la partida disparado por Jimmy Mc Larnin el sensacional peso welter de la Costa del Pacífico, en presencia de unos 6.000 espectadores.

POR LA COPA DAVIS

TORONTO, marzo 3. (AP) El Canadá y los Estados Unidos jugarán en el primer round de la copa Davis en Montreal los dias 16, 17 y 18 de Mayo, según anunció esta noche Garnet H. Mendrun de la Canadian Lawn Tennis Association.

NUEVA YORK, marzo 3. (AP)—El club Newark de la liga Internacional anunció hoy que Wallie Pipp el veterano primera base de las mayores había firmado un contrato para jugar con su team.

Jack Dempsey ofrece a Kid Chocolate una pelea por el título

Así se lo comunicó a Pincho Gutiérrez, en telegrama que tiene McMahon

NUEVA YORK, marzo 3. AP. Jess McMahon, supervisor de matches en el Garden, hizo saber esta noche que había recibido un telegrama dirigido a Luis Gutiérrez, manager de Kid Chocolate, firmado por Jack Dempsey, en el que el ex-campeón se manifestaba interesado en concertar un match para la centella cubana de peso bantam por el campeonato del mundo.

El telegrama de Dempsey dice así:

"Deseo hablarle a mi regreso sobre un match para Kid Chocolate para el campeonato del mundo con un contendiente lógico de peso bantam durante los meses de verano. Lo veré dentro de unos diez días. Afectuosos saludos. Jack Dempsey.

En los círculos deportivos de esta capital donde el joven boxeador cubanos se ha granjeado tantos admiradores existe verdadero interés por saber quién será el contrincante que se opondrá al espectacular pugilista habanero, haciéndose numerosas conjeturas a este respecto, pero dándose por descontado que el morenito será el que se ceñirá la faja de peso bantam hasta que el exceso de libras lo obligue a ingresar en la división pluma donde es más que probable que también conquiste el campeonato.

George Courtney pelea esta noche en un bout a 10 rounds con Tassi

El martes Loayza contra Nat Kawler y el día 11 Jimmy Slattery y Braddock

NUEVA YORK, marzo 3. AP.—A causa de la carrera de bicicletas de los seis días los aficionados al boxeo de la metrópoli tendrán que esperar hasta de mañana en ocho días para asistir a un programa pugilístico en el Garden.

El lunes 11 de marzo, Jimmy Slaterry, el veloz peso completo ligero de Buffalo, retorna al Garden después de casi un año de ausencia para un bout a diez rounds con James J. Braddock, la estrella de Nueva Jersey, de los recios puñetazos.

Slaterry no ha figurado en un ring del distrito metropolitano desde diciembre de 1927, cuando perdió por puntos un reñido combate con Tommy Loughran, entonces como hoy, campeón de los de 175 libras.

En lugar de encontrarse con un m aestro del boxeo como en su última aparición Slaterry se verá la cara esta vez con un pugilista caracterizado por lo duro que pega. Braddock adquirió renombre al noquear a Tuffy Griffiths en dos rounds en el Garden el pasado noviembre. Como consecuencia de esa victoria se le concertó un match con Leo Lomski, de Aberdeen, en Washington, el mes pasado y perdió la decisión después de diez encarnizados rounds con el boxeador de la costa cuya especialidad son los golpes al cuerpo. Desde entonces sólo ha tenido otra pelea, noqueando a George Gemas, de Filadelfia, en un round.

George Courtney, el vaquero de Oklahoma, se las entenderá con Nando Tasis, peso completo ligero italiano en un match a diez rounds en Broadway Arena, que se efectuará mañana por la noche. En la del martes Estanislao Loayza, agresivo chileno pelea con Nat Kawler, en el estelar a diez rounds.

NUEVA YORK, marzo 3. (AP) La decisiva victoria de Estanislao Loayza sobre Lope Tenorio en la noche del viernes ha causado un alza considerable en los valores del chileno, que se cotizan favorablemente en relación con su próximo duelo con Nat Kawler, en el bout estelar del Lenoz Sports Club en la Ciudad Alta la noche del martes.

Loayza demostró que está de nuevo en condiciones de pelear y que es uno de los pocos aspirantes a la corona que ciñe hoy Sammy Mandell. Estanislao siempre ha sido un boxeador que ha satisfecho al público y sus amigos se mostraron encantados al verlo obtener una revancha sobre Tenorio que anteriormente lo venció.

Ignacio Ara, el peso medio ídolo de España y José Lete peso completo de ese mismo país que han tenido éxitos definitivos desde su llegada a éste figuran también en el programa de esa noche. Ara encontrará una oposición vigorosa y digna de él en Johnny Pilo de Yorkville y el adversario de Lete será Wild Griffen de Tejas.

PARA EL 15 DE MARZO SE ANUNCIA UN MATCH POR EL CAMPEONATO

BOSTON, marzo 3. AP. El promotor Paul Bowser anunció hoy que Gus Sonnenberg, cameón de peso completo de lucha libre del mundo, defenderá su título y una faja de brillantes de $10.000 contra Joe Malcewicz, La Pantera, en el Garden de ésta el 15 de marzo.

BALOMPIE EN ESPAÑA

En los últimos momentos del match, el Deportivo Alavés le ganó al Celta de Vigo 1x0.—Bienvenido reapareció en el Real Oviedo

BARCELONA, marzo 3. AP.—Campo del Deportivo Español. Ante un público numeroso el Real Deportivo Español, venció con anotación de 3 por 0 al Racing de Santander.

Alineación de los equipos: Español, Zamora, Saprisa, González, Kaiser, Solé, Tena, Prat, Ventoldrá, Oramas, Padrón y Bosch. Racing: Javier, Santiuste, Berdials Hernández, Baragano, Larrinda, Santi, Loredo, Oscar, Larrinaga y Amós.

Arbitró en el encuentro el señor Escartín, del Colegio madrileño.

El primer tiempo transcurre con un juego sin interés, notándose gran desconcierto en la línea delantera de los Campeones. El Racing juega lento y sus líneas de medios y defensas también desconcertadas, dando lugar a que se le tiren cuatro corners. Ya cerca del final de esta parte, Oramas, marcó el primer goal del partido. Durante el segundo tiempo, el juego fué más movido, pero la línea de ataque españolista continua jugando desacertadamente. Seis corners se tiraron en este tiempo, tres para cada equipo. Efecto de un free-kick contra el Racing. Ventoldrá marca el segundo goal, rematando de cabeza; y ya aproximándose el final, Oramas, de un fuerte chut anota el tercero.

CAMPO DE LAS CORTS, Barcelona, marzo 3. AP.—El Barcelona y el Arenas de Guecho empataron a dos goals. Escaso público presenció este encuentro. Los equipos alineáronse así:

Barcelona: Vidal; Saura; Walter; Martí; Castillo; Bosch; Sagibarba; Samitier; Arocha; García y Parera. Arens: Zarraomandia; Llantada; Arrieta; Muguruas; Urresti; Emery; Anduiza; Rivero; Yermo; Gurruchaga y Poli.

Arbitró ese match el señor Insausti, del Colegio Guipuzcoano.

A los tres minutos de su comienzo un corner tirado por Sagi fué rematado por García, marcando el primer goal. El dominio de ambos contendientes es alterno. Doce minutos después, el centro delantero Yermo, empata el partido con un tiro largo y colocado. En un avance del Arenas resulta lesionado Saura, que se retira del terreno.

Poco antes de terminar esta primera parte repite Yermo, anotando el segundo tanto del Arenas. Reaparecen para el segundo half y se nota un fuerte dominio del Barcelona que embotella materialmente a su contrario, dando lugar a que éste ceda tres corners que resultaron nulos. El juego se desarrolla con demasiada rudeza de la que resulta lesionado Arocha. Este lance del juego dió lugar a un free-kick contra el Arenas, que tirado por Walter entra en la red el balón, pero el árbitro anuló el tanto disponiendo la repetición de la jugada, que esta vez resultó nula. Casi al final del partido el propio Walter desde el medio del campo, hizo un soberbio disparo que le valió el tanto del empate.

SEVILLA, marzo 3. AP.—El Sevilla F. C. venció al Sporting de Gijón, con anotación de 1 por 0. El único goal de este partido se registró a los diez minutos de su comienzo por un golpe franco y directo, tirado desde la línea de penalty por Brand. Correspondió al Sevilla el dominio durante este primer tiempo. Durante la segunda parte, el Sporting era otro equipo; dominó por completo al Sevilla y éste debe a su guardameta Eizaguirre el no haber sido derrotado por un alto número de goals. La labor de dicho keeper ha sido sencillamente colosal. Contra él se estrellaron todas las excelentes combinaciones de la línea delantera asturiana, que fueron muchas. La línea de ataque de los sevillanos jugó bastante mal todo este segundo tiempo. Durante todo el día estuvo amenazando la lluvia y a esto se debe que el público haya acudido en escaso número al campo de juego.

ZARAGOZA, marzo 3. AP.—El Iberia de Zaragoza venció al Racing de Madrid con anotación de 3 por 2. Los equipos alinearon así:

Iberia: Jaumandreu, Sauca, Sorribas, Epelde, Estanis, Cavis, Bolao, Tomasín, Centelles, Zorrozua y Ruiz. Racing: Martínez, Castilla, Calvo, Moreno, Reverter, Ateca, Caballero, Pepín, Pérez, Rodríguez y Fuertes.

Arbitró Camorera. El encuentro se desarrolló durante su primera parte con un juego de escasa vistosidad y con exceso de violencia. A los treinta minutos Bolao aprovecha una melee y marca el primer goal. Un minuto después, rematando una colosal jugada empató Pérez, y a los cuarenta minutos, Caballero anotó el del desempate. Comienza la segunda parte acosando el equipo local que impone su técnica bien reconocida, logrando a los 18 minutos el segundo empate por obra de Zorrozua, quien, no conforme se encargó de anotar el goal del triunfo de manera maravillosa. El señor Camorera hizo un buen arbitraje, imponiendo su energía y cortando todo el juego violento.

SAN SEBASTIAN, marzo 3. AP.—El Athletic madrileño venció a la Real Unión de Irún, en el Estadio de Gal, con anotación de 2 por 1. A los pocos momentos de comenzar el encuentro y con un franco dominio de los madrileños, estos anotan el primer goal. Los irundarras se animan a medida que el tiempo corre y ello da lugar a que casi al final de esta primera mitad anoten el goal del empate. Los madrileños despiertan y en una arrancada consiguen anotar su segundo goal que fué el de la victoria. El partido fué duro y movido, jugándose con mucha codicia.

BILBAO, marzo 3. AP.—Ayer, y disfrutando de un tiempo espléndido, se jugó el partido entre el Athletic de Bilbao y el Deportivo Europa, que ganó el primero con anotación de dos por cero. Se esperaba presenciar un futbol de alta calidad, pero el público que concurrió al campo salió muy decepcionado y muy aburrido. Los medios y delanteros del Athletic demostraron mucha dificultad para controlar el balón y ello atribúyese a la dureza del terreno, circunstancia que favorecía al equipo forastero (así dice el cablegrama) y gracias a la seguridad de la defensa del Athletic no resultó vencedor el Europa. También actuó este equipo con mala suerte, pues cuando podía realizar el empate falló un penalty y desperdició numerosas jugadas en los momentos propicios para "mojar". A causa de la dureza del juego retiráronse lesionados el extremo derecha del Athletic y el portero del Europa. Después del comienzo de la segunda parte, el público, decepcionado por la pobreza con que el juego se desarrollaba, batió palmas de tango en señal de descontento comenzando el desfile general sin preocuparse de que los equipos continuaban jugando. De seguir así se le augura al Campeonato de la Liga un fracaso ruidoso.

CORUÑA, marzo 3. AP.—El Deportivo venció al Celta de Vigo con anotación de 1 por 0. El único goal que se registró en este partido, y que dió el triunfo al Deportivo Alavés, fué anotado cuando el match finalizaba, y esta circunstancia dió lugar a que la mayoría del público abandonase el campo en la creencia de que el resultado del encuentro era un empate a cero. Durante el primer tiempo, que fué bastante reñido, el Celta llevó la iniciativa del juego, pero sus esfuerzos se estrellaron ante la admirable labor rendida por la defensa contraria. Paulatinamente fué nivelándose el dominio y los delanteros del Alavés pusieron repetidamente en peligro la portería del Celta, haciendo trabajar mucho a los defensas y al guardameta. Durante la segunda parte el dominio de los alaveses fué más patente, mientras que los del Celta demostraban una apatía poco regular en ellos. El árbitro acertado y enérgico cortó todo intento de violencia. El público, aun aquella mayoría que no se enteró del goal alavés, ovacionó a los visitantes por la decisión y codicia con que jugaron. El arbitraje se califica de imparcial.

OVIEDO, marzo 3. AP.—El Real Oviedo venció al Betis Balompié de Sevilla con anotación de 3 por 1. A las órdenes del referee Melcón, del Colegio Madrileño, se alinearon los equipos así:

Oviedo: Oscar; Maris; Calichi; Cubano; Abdon; Bienvenido; Chuché; José Luis; Barrill; Polón y Tamargo. Betis: Jesús; Aranja; Tenorio; Adolfo; Estévez; Sandana; Manolín; Enrique; Jesusín; Carrasco y Alvarez.

El primer tiempo terminó con un empate a un goal, siendo los anotadores Barril y Jesusín. El dominio fué alterno, sobresaliendo algo el Betis por su mayor movilidad y su mejor juego de conjunto, que desconcertó por algún tiempo al equipo local. Seis corners, cuatro contra el Oviedo y dos contra el Betis se tiraron en este primer tiempo. En la continuación del partido Barril perforó dos veces más la meta de Jesús, dándole el triunfo a su equipo. En el Oviedo alineó el nuevo jugador José Luis, que procede de Mieres. Destacáronse por su juego Tamargo, Abdon, Chuche y José Luis, del Oviedo y el delantero centro, el extremo derecha y el portero del Betis. El partido fué muy equilibrado y el Betis no debió perder. Oscar rindió una excelente labor.

MURCIA, marzo 3. AP.—El Real Murcia venció al Real Unión de Valladolid con anotación de 5 por 3. Comienza el partido con una buena arrancada del Valladoliv que llega hasta la puerta del Murcia, logrando el interior izquierdo el primer goal al minuto justo. La línea de ataque de los visitantes juega maravillosamente amenazando muy a menudo la puerta del Murcia que está bien defendida. El equipo local da muestras de encontrarse desorientado, fallando muchas veces y sin ligar una sola jugada. El juego se está desarrollando de medio campo. Un sólo avance realizan los locales que culmina en el goal del empate, gracias a un remate del interior derecha morales. En la segunda mitad los murcianos están más animados y el dominio es alterno. El juego se hace un poco duro, peligro que corta acertadamente el árbitro. En el transcurso del tiempo restante el Murcia logró cuatro tantos más, mientras el Valladolid sólo anotaba dos. El colegiado señor Espinosa, hizo un arbitraje excelente que fué aplaudido y favorablemente comentado por el poco público que presenció el match.

SANTANDER, marzo 3. AP.—La Gimnástica de Torrelavega le dió una buena batida al Real Zaragoza, ganádole con anotación de cinco por uno. El partido era en opción al Campeonato de la Liga (Segundo Grupo de la Segunda División) y fué jugado en el campo de la Gimnástica, resultando aburrido por la baja calidad del juego desarrollado.

Victor Ferrand Peleó Mucho Frente al Tampeño Young Raymon y Martín Pérez le Ganó su Pelea a Malibrán

Es opinión de Renault que Paulino Uzcudun es mejor que Scharkey

Se habla del vasco, de Sharkey de Schmelling de Dempsey, pero no de Godfrey

NEW YORK, Marzo 3. (AP).—En concepto de Jack Renault, quien acaba de llegar a la Habana con el objeto de permanecer allí una temporada en absoluto reposo, Paulino Uzcudun es superior a Jack Sharkey y, por consiguiente, uno de los tres —Uzcudun, Dempsey, Schmelling, aspirantes al título de mayor prominencia.

Estoy enteramente de acuerdo con el canadiense en ese sentido. Y, ante la inseguridad de que Dempsey se resuelva a intentar retorno, el nombre de Paulino adquiere aún mayor incremento, porque, en realidad, en ausencia del excampeón mundial y considerándose a Sharkey inferior al español, solo nos quedarían dos figuras dignas de medirse en un "match" por el título: Uzcudun y Schmelling.

Sin embargo no soy de la opinión de que el Garden permitiría tal cosa. Me figuro que Mcardle y los suyos van a rebajar el asunto de modo que Sharkey, en caso de saberse definitivamente que Dempsey no vuelve, sea uno de los protagonistas del "match" decisivo junto con Schmelling, o Paulino; es decir que de haber eliminación entre el bostoniano, el alemán y el español serían los dos extranjeros los que se medirían con el norteamericano.

N. de la R.— ¿Y Godfrey? Acaso se ha muerto el pugilista de ébano.

Todo el programa fué de lo más lucido y la gran cantidad de público aplaudió a rabiar la hazaña del Terrible Cocinero que ganó, noqueando al gigante, estando groggy.

El star bout de anoche entre Victor Ferrand y Young Raymond resultó poco interesante debido a la mayor estatura de Raymond, tan aventajada sobre Ferrand que éste le llegaba solamente por debajo de los brazos, dando la impresión de estar viendo a Eneas y Benitín cambiando papazos. Esto deslució sin duda la labor del campeón fly de España, por lo que hay que tener más ciudado para lo porvenir con tamañas desigualdades de alzada entre boxeadores del peso mínimo, que en las clases más pesadas se disimulan e igualan.

Raymond subió al tablado pesando 113 libras por 112 1|2 Ferrand. El primer round fué de sparring, es decir, de estudio entre ambos pugilistas. En el segundo episodio Ferrand castigó mucho más en los clinches, mientras Raymond se dedicaba a lanzarle jabs a distancia y logrando desembarcar dos derechas a la cabeza del catalán, pero sin resultado visible. El tercer round fué de Raymond, que boxeó a distancia con sus prolongados brazos iguales a aspas de molino, logrando pegar buenos uppercuts a Ferrand cuando clincheaban. Castigó mucho Ferrand en el cuarto round llevando a Raymond sobre las sogas, y en el quinto pasó igual, tanto que en el sexto no se sintió Raymond con grandes ganas de continuar y reclamó golpe foul parando de boxear y yendo a su esquina. El referee, que lo era Fello Rodríguez, cambió impresiones con el delegado de la Comisión y después de breves momentos ordenó a Raymond que continuara el combate, lo que hizo éste y casi enseguida sonó el gongo. Fué también de Ferrand el séptimo y en el octavo cayó Raymond sobre la lona por el conteo de nueve en una esquina, agobiado por los golpes de Ferrand, que lo acorraló y pegó en firme. El noveno y décimo fueron otras demostraciones del campeón de España sobre el tampeño Young Raymond. De no ser la estatura de Raymond, repetimos, mucho más hubiera lucido Ferrand que se encuentra en magnífica forma, capaz de vérselas tiesas con los mejores de su división. Así fué de aplaudido por el público que abarrotaba la Arena, no obsante ser domingo. La próxima pelea de Ferrand ha de ser con Castillito, pues anoche retó en el ring al que resultara vencedor.

Pelea de extraordinaria importancia resultó sin duda la celebrada en el semifinal entre el Terrible Cocinero (Martín Pérez) con 168 libras y el gigante Malibrán, con 179, es decir 11 libras más. Martín comenzó muy flojo, tanto que debido a su poca ofensiva y a cubrirse mal de un contrario que le sacaba mucho en estatura, largo de brazos y peso, tuvo un knockdown por el conteo de nueve, y si no es el gongo que acude a tiempo con su sonido, allí hubiera acabado el cocinero, pues se levantó groggy. En el segundo roud reacciona el Cocinero y castiga bárbaramente el estómago del gigante y lo hace caer, aunque no le cuentan. En el tercero continuó la ofensiva de Martín pegando al estómago, pero esa no era seguramente la parte débil del gigante que soportó bien la embestida. En el cuarto round tiene el Cocinero su segundo knockdown por el conteo de nueve y lo vuelve a salvar el gongo. Estando en tales condiciones sale de su esquina en el quinto dispuesto a venderse caro, acomete a Malibrán desde el inicio, lo lleva sobre las sogas al desembarcarle una derecha a la quijada, le repite una y otra vez, el gigante deja caer los brazos y allí lo termina el Cocinero poniéndole la cara hecha un bofe, se derrumba sobre el encerado, da dos vueltas, trata de incorporarse y vuelve a caer pesadamente. Una cerrada ovación saludó la bravura del Terrible Cocinero, que por algo se le llama terrible; ganó un combate que tenía perdido, solamente por su coraje y decisión en quemar el último cartucho antes de rendirse.

El tercer preliminar resultó en una franca victoria para Gustavo Rodríguez (133) sobre Secundino Ramos (138); no obstante la diferencia de peso, el muchacho es agresivo y pega en firme, venció por la vía judicial. Reinaldo Castellanos (122½) perdió por puntos con Alfredo Pérez (115) en el segundo preliminar, y Tomás Barredo también resultó ganador por la misma al pelear con Mario Jardines en el match de levantar las cortinas; todos los preliminares a 4 rounds.

Es un éxito más que se anota la Cuban Sports Promotors con su sexto programa boxístico de la temporada, en el que llevó a la Arena Colón una gran cantidad de público entusiasta.

G. P.

Notas de los Courts

Dieron comienzo ayer los singles masculinos en los courts del Loma Tennis, Alcanzando un ruidoso éxito el duetto Mazorra-Solares. Hoy se juegan los cuarto-finales a las tres de la tarde.—Fernández Mira impepinable.

Los courts del Loma fueron teatro ayer del comienzo de la justa nacional de singles masculinos inter-Novicios, y aunque el visitante poco acostumbrado a aventurarse tan lejos notó la ausencia de caras tan conocidas como las del doctor Juan Manuel de la Puente, Zarapiso Cicero y el chino Yip, a poco de encontrarse allí notó que su ausencia se había cubierto, ventajosamente si se quiere, con el Trompo Humano, el gran Maximo Solares, con el cual la prestigiosa sociedad que preside el ilustre doctor Eliseo Guzmán pretende echar hacia atrás la marcha del tiempo y reconquistar los laureles a manos llenas que fueron suyas cuando Rogelio París, Raquel Ramírez, Estrellito Hernández y Raul Chacón eran los sobe ranos omnimodos de la raqueta.

Todavía estáu frescos los éxitos del team femenino del Loma, a las cuales sobran arrestos para batir individual y colectivamente a sus adversarios, pero en cambio, en jugadores del sexo fuerte los lomistas no están de ltodo bien fortificados, por lo que han echado mano a Solares, como nuevo Moisés que conduzca a la Tierra Prometida a los sedientos devotos de la Diosa Exito.

Uno de los principales creyentes en las habilidades centrífugas del "Trompo" es el veterano Rodulfo Mazorra, que no cuenta con gas para durar tres sets bajo un cielo trópical, pero teniendo desarrollado mas de lo normal el sentido del olfato, cobró nuevos brios con las circonvoluciones de Solares y el delicioso perfume que lanzaba al ambiente un búcaro de flores con el cual daba aquel una moderna interpretación de la Danza de las Horas.

Anna Pavlova en sus mejores momentos hubiera deseado cambiar a su compañero Nijinski por un ser con tanto misticismo y convencimiento pleno de la eficacia de su cometido como el Solares. Y después de lo sucedido ayer, ¿quien le quita de la cabeza al derrotado Sabi que toda su desgracia no es una consecuencia lógica de las evoluciones circulares del giroscopo moderno?

"DA COMIENZO"

Cuando Maximo entró en acción, caía la tarde y a punto de caer estaba también Mazorrita, que después de dividír los dos primeros sets con su contrincante Pedro Sabi, hacia de tripas corazón para no recibir un entierro de Capitán General, vulgo love set, en la etapa decisiva.

Dos juegos por uno a favor de Sabi, y entonces, a una señal de Guzmán, Solares se incorporó, cogió un búcaro de rosas, y empezó a dar sus pases, los que extrañaron tanto a un turista espectador, que nos preguntó si en Cuba se acostumbraba reanimar a los moribundos haciéndoles llegar desde lejos el aroma de las rosas, pues en su país se empleaban las sales, y antes de la prohibición, los rones con mas eficacia aún.

Séase una cosa u la otra, Mazorrita reaccionó, y en menos de lo que canta un gallo, mezclando una rosa y otra afortunada con los errores y nets del adversario, le metió cinco juegos por la cabeza a Sabi, ganando el ultimo set y el match por el score de 6x3-2x6 6x2.

Los éxitos del Loma n oterminaron aquí; pues José A. Herrero le ganó con facilidad a su contrincante vedadista Ernesto Fernández Ordoñez, que resulta llamarse así después de haber luchado durante varios meses bajo el supuesto de que se apellidaba Quiñones. El score de 6x4-6x3 revela que, aunque el derrotado logró ganar algunos juegos, nunca estuvo en peligro el ganador, cuya manifiesta superioridad se hizo patente en todo los departamentos.

"SIGUEN INVICTOS"

Como Arturo Randin, el favorito de la catedra, no jugó ayer, y entrará en acción hoy contra Arturo Pique dispuesto a vengar a su hermano, el cuarteto de contendientes inscrito por el Loma, en el que incluimos a Máximo Solares con sus mortales drives, se mantiene integro y dispuesto a liquidar de una vez todos los candidatos que no estén abanderados bajo el mas escándaloso rojo.

Los otros tres encuentros de la tarde de ayer terminaron en una aplastante victoria alcanzada por Rogelio Fernández Mira, la esperanza de los Marqueses del Monocolo, sobre osé G. Carrildo 6x1-6x0, no poniendo materialmente el derrotado los pies en el suelo; el éJxito del universitario Rafael Groso sobre el "luckista" Carlos Camacho 6x3-6x4, después de tener el score en ambos sets en su contra, ensartando rachas de cinco y cuatro juegos, alentado por su propio chistoso adversario, que le permitieron eliminar a este; y por último, Arturo Piqué de la Policía venció a Carlos Randin 6x2 4x6-9x7, después que este tuvo en el tercer set, con el score 7x6 a su favor, tres veces match-point; pero una decisión dudosa hizo perder a Randin el control de sus nervios y la ventaja alcanzada, lo que aprovechó Piqué para ganar los tres juegos seguidos, el set y el match.

Hoy a las tres de la tarde continuan los singles masculinos en el Loma, tocándoles enfrentars een los cuarto-finales a Arturo Randín vs. Piqué; Groso vs. Herrero; Fernández Mira vs. Mazorra y Maximo Solares; y Leopoldo Ochoa del Uiversidad vs. Joaquín Pardo y una replica vedadista del Trompo Humano.

Resultados de los Partidos de Futbol Celebrados Ayer

A continuación publicamos los resultados de los partidos de balompie celebrados ayer, entre los cuales figuran los partidos de la inauguración del Campeonato de la Unión Amateur, que tuvo lugar en el hermoso Campo Armada:

EN ALMENDARES PARK:

—Victoria, 1; C. Vasco, 0.

—Universidad, 1; Europa, 0.

—Santander, 2; Vigo, 1.

—Iberia, 3; Olimpia, 1.

—Cataluña, 1; C. Gallego, 0.

EN LA POLAR:

—Fortuna, 4; Juventud, 2.

EN TROPICAL PARK:

—Fraga, 2; Bulnes, 1.

—Sansó, 3; Gener, 1.

—Sansó, 2; Fraga, 1, (Rsvs.)

EN EL CAMPO ARMADA:

—Morro F. C., 2; Tenerife, 1.

—Hershey S. C., 2; San Miguel, 0.

—Jardineros, 1; Liceo de Medina, 1.

—Hispano, 3; Asturias, 3.

Reinó la tranquilidad en los campos de base ball; pocas prácticas

Max Bishop continúa rebelde. Los players jugaron golf y pescaron

ATLANTA, marzo 3. (AP) En todos los campamentos de baseball menos en dos se permitió a los jugadores pasar el dia a su g usto, pero en uno de los otros dos, el mundo vistió el uniforme como si no fuese domingo.

Billy Southworh, nuevo piloto de los destinos de los Cardenales campeones de la Nacional hizo que su gente trabajara duro en Avon Park, Fla, dejándole que durmiee la mañana, pero sacándola a tomar el sol que picaba mucho por la tarde y dirigiendo una activa práctica. El resto del team compuesto en su mayoría de outfielders e infielders llegará mañana. A Andy High se le espera esta noche y Frich será de los primeros en llegar mañana.

McGraw ordenó a los que habían llegado tarde al campamento de los Gigantes en San Antonio de Tejas que hiciesen unos ejercicios ligeros, pero las buenas condiciones en que se encontraba el resto del squad lo indujo a declarar el día de fiesta dominical.

En los demás campamentos los diamantes estaban desiertos y los jugadores dedicados al golf y a la pesca.

El de las Medias Blancas de Lena Blackburn aumentó en cuatro jugadores llegados hoy y se esperan dos más mañana, fecha fijada para dar comienzo al "verdadero trabajo".

La liga de la Toronjas se inaugurará esta semana y los Atléticos de Connie Mack tomarán parte en cuatro juegos, jugando con los Cardenales el jueves en Avon Park, regresando a Fort Myers para otro partido con ellos el viernes y yendo a Miami el sábado para un par de juegos con los Rojos de Hendricks. Max Bishop el 2a. base estrella y el único rebelde de Mack continúa observando el silencio en su residencia en Baltimore.

JOHNNY HENNESSEY GANO SU MATCH A F. HUNTER

MIAMI BEACH, marzo 3. AP. Johnny Hennessey, la estrella de Indianapolis que figura este año en cuarto puesto en la lista de mérito de los jugadores de tennis de los Estados Unidos, venció a Francis Hunter de la Nueva Rochela, N. Y., que ocupa el segundo en las finales de singles del torneo anual de tennis de Miami Beach por 6-3; 7-5; 6-4.

Hunter y ohn Van Ryn de East Orange, N. J., perdieron su match en las de los dobles con Hennessey y Fritz Mercur de Bethlehem, Pa., por 6-4, 6-0; 1-6; 6-2.

EL TEAM DE S. ANTONIO DE LOS BAÑOS GANO 6X0

SAN ANTONIO DE LOS BAÑOS, Marzo 3. 9 y 30 p. m.—DIARIO, Habana.—El Club Círculo de Artesanos derrotó hoy al team de Batabanó con score de seis por cero.

—El paseo carnavalesco de hoy fué bellísimo, asistiendo la carroza premiada de La Tropical.

—También estuvo aquí el andarín Ramón Reguero, que atravesó la población dirigiéndose a la finca del doctor Guas Inclán, presidente de la Cámara de Representantes. — Lago, corresponsal.

M.E.C.D. 2016

"VISCOSE" ESTABLECIO AYER UN MAGNIFICO RECORD EN "ORIENTAL PARK"

SELECCIONES DE SALVATOR

PRIMERA CARRERA
(6 Furlones)

(706) LIBORIO, 102: Habiéndole hecho hoy una gran rebaja en peso y fuera de la silla Banks, posiblemente sea hoy lunes Día de Cuba.
(692) COLLE QUEEN, 102: Sus dos últimas son muy buenas, pero tiene las patas en tan malas condiciones que no me ofrece garantías.
(716) BRAY ANNIE, 102: La están corriendo demasiado y esta yegua no resiste tanto julepe.
(706) HONK, 112: De una cuadra apostadora, viene mejorando, pero para mí sigue siendo un perro.
(705) COMMISIONER CAHILL, 112: Otra lisiado que viene mejorando y tiene relativo chance.
(703) MAY BAR, 102: El eterno cuento, que hará de nuevo el "ridiculous paper".

También Correrán

(701) Trifle, 102; (679) Col Pat, 112; (691) Chief Tierney, 112; (705) Twelve Thirty, 112; (681) Jim Summers, 112; (686) Bronco Girl, 102; (701) Alleghan, 112 y (705) Joan Shirley, 102.

SEGUNDA CARRERA
(6 Furlones)

(692) WOOL FLOWER II, 102: En su última se me antoja que la sacaron a pasear y hoy debe hacer un buen esfuerzo.
(703) THELMA O, 102: Sangró en su última y parece ir perdiendo toda su forma.
(706) LETS GO, 112: Con buena posición por dentro, aunque lleva bastantes libras, tiene probabilidades.
(684) GREAT BEGINNER, Fracasado en la milla pudiera ser que aflojara una sorpresa en los seis furlones.
(681) WHISTLE, 107: Viene finalizando regularcito pero empieza con mucha lentitud.
(691) CUT BUSH, 112: Algo le pasa y debe estar hecho un lisiado.

También Correrán

(716) Expressive, 112; (692) June Day, 107; (703) Spiral, 112; (716) Nayarit, 107; (701) War Boy, 107; (592) Charger, 107; (706) My Ally, 112 y (706) Stella May, 102.

TERCERA CARRERA
(6 Furlones)

(702) LAWLESS, 107: Clase tiene para ganar y si le ponen un buen jinete y la pista está por lo menos bien regada, debe ganar sin dificultad.
(703) RED SCOTT, 112: En su última partió con mucha lentitud, pero de todas maneras debe dar la batalla.
(716) PETIT POINT, 107: Muy corrida, ni con Robertson es probable que venza a este grupo.
(706) IDLE THOUGHTS, 107: Esta vieja yegua necesita una pista fangosa para hacer su mejor carrera.
(703) SONNY, 112: Es un perro confirmado, que hace una buena de tarde en tarde.
(699) GOLDEN TOP, 107: Tiene una posibilidad debido a contar con velocidad inicial.

También Correrán

(705) Crestwood Boy, 107; (691) Mother of Pearl, 102; (679) Mose Shapoff, 107; (679) Crafty Saint, 102; (703) Basha, 112; (703) Mally S, 107; (703) Jack Rieger, 107 y (692) Al Kripp, 112.

CUARTA CARRERA
(6 Furlones)

(661) BOBBINALONG, 104: Con tan pocas libras encima y bien montado como va, no debe pasar trabajo alguno para ganar.
(661) RECOGNITION, 116: Es veloz y la monta de Catrone es superior, pero lleva demasiado peso. (682) MART MALONE, 110: Este hijo de North Star III corre sus mejores sobre pista bien mojada.

También Correrán

(712) French Lane, 108 y (651) Big Sink, 108.

QUINTA CARRERA
(Milla y Dieciseisavo)

(708) REDDY FOX, 112: No debe perder en este grupo, aunque reconocemos que tiene tendencias a correr muchas veces como un perro.
(704) IMA LITTLE, 99: Va con pocas libras, corre la distancia y se me antoja como el contrario a batir.
(690) LAFAYETTE, 112: Tiene una rodilla que le lastima y va perdiendo en vez de adelantar.
(571) TOM HAYES, 107: Lo han quitado muchas veces y lo han vuelto a colocar, como si quisieran sorprender.
(714) IBBY, 102: No parece correr muy a su gusto las distancias largas.
(706) LISAB, 107: Algo muy parecido le pasa a este ejemplar finalista en los furlones.
(690) VIGELER, 107: Con un jockey que no fuera Martín podría quedar en el dinero.

También Correrán

(678) Col Toka, 112; (678) Bedford Queen, 102; (678) Marion Payne, 99; (715) Panketa, 107; (707) All Right-tie, 102; (696) Pilades, 107; (709) Colonel Campus, 103; (675) Bellarion, 107; (678) Silvermire, 112 y (670) Futuro, 107.

SEXTA CARRERA
(Milla y Dieciseisavo)

(704) FIZZING, 94: En su última salida la practicaron para la milla, y por sus antecedentes de familia, debe ir muy bien la distancia.
(626) FRANKMAN, 112: Con una pista bien reseca puede hacer una magnífica demostración.
(690) ANTONIO, 107: El día que le pongan un jockey decente puede recordarnos su forma de dos años atrás.
(715) MERRY WINDSOR, 94: Posee gran velocidad, pero con la posición de afuera en un grupo tan numeroso puede pasar sus tropiezos para ponerse delante.
(684) QUEEN EMMA, 107: Tiene su chance en la competencia, aunque no ando creyendo en el último tiempo que cronometró.
(695) BEDFORD DREAM, 102: Finaliza fuerte pero difícilmente logrará ganar aquí.
(690) TREASURER, 112: Necesita una distancia mayor para lucirse.

También Correrán

(677) Ifs and Ands, 102; (702) Somerset, 107; (571) Starray, 112; (690) Three Ds, 107; (701) Billy McFadden, 99; (696) Ben Ahamo, 107; (707) Scotland Belle, 103; (699) Ormogirl, 102; y (704) Vandion, 99.

RESUMEN DE LAS SELECCIONES

1.—Liborio, Colle Queen y Bray Annie.
2.—Wool Flower II, Thelma O y Lets Go.
3.—Lawless, Red Scot y Petit Point.
4.—Bobbinalong, Recognition y Mart Malone.
5.—Reddy Fox, Ima Little y Lafayette.
6.—Fizzing, Frankman y Antonio.

NOTAS DEL DIAMANTE

Para tristeza de los bateadores de la Liga Nacional, William Veeck, presidente del Chicago Clubs, acaba de anunciar que Charley Root empleará otra vez su velocidad para contener a los hitters del circuito en la próximo temporada de baseball.

La noticia no puede ser más inoportuna. Debe recordarse que las rectas rápidas de Rooa causaron muchos dolores de cabeza a los bateadores del viejo circuito en la seeason de 1927, y contribuyeron a que el joven lanzador terminase la campaña con más de 25 victorias a su haber.

Tratando de aumentar sus recursos como pitcher, Root aprendió a tirar varias bolas nuevas, —entre ellas una vurva lenta que rompía en la parte lejana del box— y las ensayó en la season pasada, pero el resultado fué desastroso, y eso ha dado lugar a que el Presidente de los Clubs le haya ordenado ahora que vuelva a depender exclusivamente de su velocidad.

Si Root pitchea otra vez como en 1927, y Carlson, Bush y Nehf le ayudan debidamente, el Chicago resultará la novena más peligrosa de la Liga y habrá que jugarle muy buena pelota para poderlo derrotar.

Según Joe Vila, el famoso redactor de The Sun, los mejores lanzadores zurdos de los Grandes Ligas, en la actualidad, colocados por su categoría son:

1 Herb Pennock, Yankees.
2 Bob Groves, Atléticos.
3 Jess Petty, Piratas.
4 Bill Sherdell, Cardenales.
5 Eppa Rixey, Cincinnati.
6 Artie Nhf, Cubs.

Y declara después, que Groves y Pennock pueden compararse con los mejores lanzadores zurdos de todas las épocas. A Pennock le llama: "El maestro de Kenneth Square".

Dazzy Vance, veterano pitcher del Brooklyn Dodgers, ha reportado al campo de entrenamiento de éstos, en Clearkwater, Fla., pero Dazzy ha declarado que no tirará una sola pelota hasta que los directores del Brooklyn acuerden pagarlt 25,000 pesos por sus servicios.

No se sabe qué resolución dará el Brooklyn al asunto, pero puede asegurarse que si Darry consigue ese suedlo, será el pitcher mejor pagado de las Grandes Ligas. Pennock es el que más gana en la actualidad, y su salario no pasa de veinte mil pesos.

Dispuestos a rearganizar la novena debidamente, a fin de que ofrezca una buena batalla por el campeonato de la Liga, Los Piratas están haciendo varias variaciones en su infield, mientras dura el período de entrenamiento. Harold Pie Traynor, reconocido por todos como la mejor tercera base del mundo, ha sido enviado el short stop; Harry Riconda—recibido en el cambio que convirtió a Glen Wright en player del Brooklyn— ha sido comisionado para defender la segunda y Joe Stranger, un novato, ha sido enviado a la posición de Traynor. Sheely se encargará de la primera.

Con este infield, un buen cuadro de pitchers y el batting de .313 que sostuvo la novena en 1928, Donie Bush se considera con derecho a la victoria, y ha declarado que luchará por ella desde los primeros momentos de la temporada.

Según Sam Murphy, "The old scout", Joe McCarthy, manager del Chicago Nacional, ha comisionado al catcher cubano Mike González, para que ayude a los pitchers Root y Carlson, en sus tareas primaverales.

McCarthy ncesita mucho de los servicios de esos dos hurlers, y cree que González es el único que puede ponerlos en línea. Joe emplea mucho a Hartnett, durante la temporada, debido a su fuerte hitting, pero en su opinión, González es el mejor catcher de la novena, el más inteligente y uno de los mejores de la Liga Nacional.

Players de los Gigantes Para la Season de 1929

Véase a continuación el nombre de los jugadores que serán probados este año por el manager de los Gigantes, John McGraw, en el campo de entrenamiento de San Antonio, Texas, mientras dure el training primaveral. Algunos son players regulares de la novena, que han vestido el uniforme en distintas temporadas, pero otros experimentan por primera vez la sensación de practicar bajo las órdenes de McGraw, y es posible que sean víctimas del nerviosismo, y no puedan dar la medida debidamente.

Player.	Edad.	F. de nacimiento	Club en 1928.	Pos.	Bat.	Tira.	Peso.	Altura.
Benton, Larry	31	Nov. 20, 1897.	New York, M. L.	P	R	R	162	5.11
Boney, Henry T.	23	Oct. 28, 1905.	New York, M. L.	P	L	R	186	5.11
Buckeye, Garland	29	Oct. 16, 1899.	Toledo	P	R-L	L	245	6.01
Chaplin, James	23	July 13, 1905.	New York, M. L.	P	R	R	195	6.01
Fitzsimmons, Fred	27	July 27, 1901.	New York, M. L.	P	R	R	185	5.11
Genewich, Joseph	31	Jan. 15, 1898.	Bos.-N. Y., M. L.	P	R	R	170	6.00½
Henry, Frank	26	May 12, 1902.	New York, M. L.	P	L	L	173	6.01
Hubbell, Carl	25	June 22, 1903.	Beaumont	P	R-L	L	170	6.00
Johnson Floyd C.	21	May 27, 1907.	Semi-Pro	P	R	L	165	6.00
Kelly, Harry	23	Feb. 13, 1906.	Memphis	P	R	R	170	5.08
Mays, Carl	35	Nov. 12, 1893.	Cinn.-N. Y., N. L.	P	L	R	204	6.00
Ogden, Warren H.	27	Jan. 24, 1902.	Buffalo	P	R	R	190	6.01½
Pyle, H. E.	23	Jan. 31, 1906.	Chattanooga	P	R	R	187	6.01
Scott, John	35	April 18, 1893.	Toledo	P	L	R	205	6.02
Walker, Williams	25	Oct. 7, 1903.	New York, N. L.	P	R	L	175	6.00
Cummings, John	25	April 1, 1904.	New York, N. L.	C	R	R	195	6.00
Hogan, J. Francis	23	March 21, 1906.	New York, N. L.	C	R	R	192	6.00
O'Farrell, Robert	32	Oct. 19, 1896.	St. L.-N. Y., N. L.	C	R	R	180	5.10
Schalk, Raymond	36	Aug. 12, 1892.	Chicago, A. L.	C	R	R	155	5.09
Witry, Joseph	24	1905, Chicago.	Binghamton	C	L	R	195	6.00
Cohen, Andrew	24	Oct. 25, 1904.	New York, N. L.	Inf	R	R	155	5.08
Crawford, C. R.	27	Jan. 28, 1902.	Toledo	Inf	L	R	170	5.10½
Jackson, Travis	25	Nov. 2, 1903.	New York, N. L.	Inf	R	R	160	5.11
Jordan, Baxter	22	Jan. 16, 1907.	Toledo	Inf	R	R	160	5.10
Lindstrom, Fred	23	Nov. 21, 1905.	New York, N. L.	Inf	R	R	155	5.11
Marshall, Edward	22	June 4, 1906.	Beaumont	Inf	R	R	160	5.11½
Reese, Andrew	25	Feb. 7, 1904.	New York, N. L.	Inf	R	R	180	5.11
Terry, William	30	Oct. 30, 1898.	New York, N. L.	Inf	L	L	200	6.01
Fullis, Charles	25	Feb. 27, 1904.	Toledo	Out	R	R	170	5.09½
Kaufmann, Tony	27	Dec. 16, 1901.	Rochester	Out	R	R	165	6.00
Leach, Frederick	31	Nov. 23, 1897.	Phila., N. L.	Out	L	R	185	6.11
Ott, Melvin	20	March 2, 1909.	New York, N. L.	Out	L	R	160	5.09
Roush, Edward	35	May 8, 1893.	New York, N. L.	Out	L	L	175	5.11
Veltman, Arthur	23	March 24, 1906.	Springfield, Ill.	Out	R	R	175	6.01
Welsh, James D.	25	Oct. 9, 1903.	New York, N. L.	Out	L	R	175	6.01

Nota:—En las indicaciones de "batting" y "tiring", la (L) quiere decir que el player es zurdo y la (R), que es derecho.

EN UN INTERESANTE MATCH LOS IBERISTAS LE GANARON A LOS LEOPARDOS DEL OLIMPIA 3 POR 1

El Centro Gallego perdió ayer su cuarto juego consecutivo, siendo contra las panteras del Catalunya. — Zamorita, en un duelo con los artilleros catalanes evitó que la anotación no pasase de 2 por 0. — Pasarín no vió un goal que anotaron los olimpistas.

Los predios almendaristas no se vieron muy animados ayer tarde, parece ser que los fanáticos han hecho del día de ayer, "el día del fanático almendarino", y que aprovecharon la gran fiesta que los astures celebraban en los hermosos y sí que también oxigenados jardines de La Polar, para hacerse de una gran dosis de oxígeno, cosa que no se encuentra muy fácilmente dentro de la capital.

Los partidos tuvieron sus partes interesantes. En los dos partidos de primera, la nota sensacional la dieron Manzanero y Zamorita, especialmente este último, que ha sostenido un duelo a muerte con los artilleros catalanes, salvando de esa manera que en su casilla no se anidasen un serón de goals.

IBERIA—OLIMPIA

En este encuentro vimos, por fin, actuar de referee a Marcial Fuentes, más conocido por Pasarín, que ya nos habíamos hecho la idea que estaba a pupilo como árbitro de la categoría inferior. Pero no vamos hablar de Pasarín ahora, porque a medida que vayamos comentando los lances más importantes de este juego, tendremos ocasión de hablar de las peripecias del match.

La primera jugada sensacional que anotamos de este encuentro, se la debemos a Bebito, que hizo una corrida estupenda, shutando desde bien cerca y deteniendo Manzanero el tiro, que le vale muchos aplausos.

El Olimpia está desconocido, jugando de una manera preciosa entre los temibles leones del Real Iberia. Darío, Mario y Becerra, son los que ponen en constante apuro la puerta de Vidal.

Del Iberia, que parece estar reservando fuerzas para la segunda parte, solamente vemos en completa acción a Begoña ,el diminuto centro medios, que se le ve por todas partes, como si fuese una ardilla siempre saliendo triunfante en sus lances. En la defensa notamos que Enrique está en forma y que ya le va tomando el pulso a los baches.

El tiempo sigue su curso y la primera parte se va aproximando a su final, sin que se vea a los artilleros iberistas alcanzar el codiciado goal, que ha de iniciar la anotación. Edelmiro, casi metido en la casilla olimpista, sostiene un lance con Martín Santos, en el que el ex-tigre sale con la pelota y despeja muy bonitamente. Vuelve el peligro amenazar la casilla de Manzanero; éste detiene un gran tiro de Panchito.

PASARIN NO VE BIEN

En un avance olimpista, Lecue y Mario trabajan una pelota, pasándole el capitán olimpista a Mario y rematando éste con un tiro que pega en el larguero por abajo, rebotando luego hacia dentro —lo podemos justificar por el lugar que ocupábamos, que era la glorieta que ocupan los parciales del Centro Gallego;— pero Pasarín, ¡oh Pasarín! no lo da por goal. Los olimpistas, especialmente su capitán, le llaman la atención en buena forma y le hacen ver el error en que se encuentra. Lecue le pregunta a uno de los jueces de línea; pero éste tampoco ha visto nada, haciendo un ademán con los hombros, como diciendo: ¿A mí qué me preguntas?

La pelota la había sacado Vidal, en un la cazo o no la cazo, dejándola a unos pasos de la puerta, volviendo Lecue a tratar de meterla nuevamente e nla casilla, pero en esta ocasión, Vidal se encarga de echarla a correr. Tirado éste por Becerra, los iberistas despejan el peligro, hacen una veloz escapada, se hace de la pelota Bebito, shuta y anota un bonito goal en la casilla bien defendida por Manzanero, pero que en esta vez no lo pudo hacer. Cuando los iberistas vieron en el anotador su primera anotación, en el marcador del tiempo faltaban dos minutos para terminar el primer tiempo.

EL IBERIA EN FUNCIONES

En la segunda parte, los iberistas, que ya parece le han tomado gus to al juego, empiezan a hacer sus peligrosos ataques y como consecuencia de ellos, el anotador sigue funcionando.

A los nueve minutos de este segundo tiempo, Bebito envía un centro colosal, diciendo lo que iba resultar, al que Gonzalo le mete la de pensar al pelotón y éste se va a estrellar en las mallas de la casilla limpista.

Hay un momento de sensación, en el que vemos al "as" de los iberistas, Edelmiro Lorenzo, solo frente a Manzanero, pero éste se tira valientemente a los pies del centro delantero iberista y le saca el pelotón de los pies, valiéndole muchas ovaciones del respetable.

Pasarín sigue viendo visiones, ahora conoce de un corner, al que el juez de línea señala antes off-side. Parece ser que este muchacho quiere echar a perder una actuación que, salvo lo del goal, no ha estado del todo mal. Por fin se entienden árbitro y juez de línea, señalándose el muy claro off-side de Bebito.

LOS OLIMPISTAS ANOTAN

Entre Mario y Graells trabajan una pelota, haciendo un buen avance, pasando, por último, Graells a Lecue, y rematando éste a goal. Con esta anotación, los olimpistas se animan un tanto y buscan el empate; pero el tiempo va pasando y cuando ya faltan unos tres minutos para dar fin a esta contienda, Edelmiro anota el goal de la puntilla, que fué muy bien recibido por los parciales del Real Iberia.

Y para despedirse del campo, Edelmiro hace otro tiro fantástico, desde bastante lejos, que pega en el larguero, sonando en ese momento el silbato del árbitro, que creemos habrá sido con bastantes deseos de que llegase ese momento.

Con el Olimpia debutó López, jugador que estuvo defendiendo las sedas del Luyanó Moderno, habiendo tenido una buena tarde. Esto sigue confirmando la valía de los jugadores que en un tiempo fueron la sensación del Lucero.

Los equipos alinearon así:

Iberia (3): Vidal. Japonés, Enrique, Arenas, Begoña, Berges, Bebito, Edelmiro, Pedrito, y Panchito.

Olimpia (1): Manzanero, Alito, Martín, Polón, Rodríguez, López, Darío, Lecue, Mario, Graells y Becerra.

CENTRO GALLEGO CATALUÑA

El Centro Gallego sigue actuando en Almendares Park, pero sin ver la suya. Sigue, y ahora con más motivo, en su sarta de derrotas seguidas, haciendo una igual a la de victorias, registradas en su vida de club lucerista. Aquí viene bien aquello de la comedia española: En donde las dan las toman..

Los alacranes empezaron a jugar bien, pero cuando se les terminó el aire a los "fines" que componían la línea de ataque, la labor recayó toda sobre Zamorita, respaldado por Cabrero, Rey y Gisleno, el primero en la defensa y los otros dos en la línea de medios. Zamorita, ya lo dejamos dicho a lo cimero de estas notas, fué la sensación de la tarde, estando en constante actuación con los delanteros catalanes, haciendo unas tiradas fantásticas y parando con una valentía muy estilo de él, porque vamos cree que Zamorita es el único, y que nos perdone Amador, si con esto le ofendemos.

Cuando el juego iba por la mitad de esta primera parte, en un avance de los noys, Castillo dispara un tiro fulminante, que Zamorita se tiene que tirar a detenerlo, pero con tan mala suerte, que la pelota se le va de las manos, apareciendo entonces Arturo Galcerán y rematando a goal.

El juego sigue en una guerra entre los catalanes y la defensiva de los galaicos. Galán no da la talla como defensa, pifiando muchas pelotas y dando tantas vueltas de carnero durante todo el juego, que casi nos atrevemos a señalarlo como el campeón de las vueltas de carnero. Somoza y Morera, tampoco dieron la talla y Pardo hizo algunos centros bonitos, que de tener quien los rematase, pudieran dar buenos resultados.

GALAN SALE DEL CAMPO

Este jugador, no sabemos si por las vueltas de carnero o si por las peripecias del juego, tuvo que salir del campo lesionado, cuando faltaban algunos minutos para terminarse esta parte.

Tomás se ve frente a Carlos, con la pelota en sus pies, pero este muchacho parece ser que ya perdió el control de los shuts, porque mandó el pelotón por afuera, perdiendo la mejor oportunidad de la tarde para empatar. Y con esta jugada el rubio Hermo dió por terminada la primera parte.

En el segundo tiempo, Galán sale de centro delanteros, pasando Morera a ocupar el puesto de defensa, que era el que ocupaba en el equipo infantil de los alacranes. Pero a los cuatro minutos de juego, Cespón recibe un golpe en la cabeza y se ve precisado a retirarse del campo, entrando después de un largo rato.

Los catalanes, los que nosotros hemos bautizado con el nombre de panteras, para demostrar a la afición de que nosotros también podemos ser padrinos cuando nos sale de adentro, siguen sosteniendo un gran duelo con Zamorita, mientras éste se conquista todos los aplausos del respetable. En uno de los tantos ataques de los catalanes, uno de los Cunill, pero que no es la estrella de tanta fama, anota el segundo goal para el Cataluña, que es en un remate de cabeza. Y con esta anotación, de 2 por 0, se termina el encuentro, en el que los galaicos pusieron todos los medios a su alcance por no perder, pero ante el empuje de las panteras catalanes, no queda más remedio que sucumbir.

Los equipos alinearon así:

Cataluña (2): Carlos, Pechuguita, Roselló, Cunill, Janozzo, Fábregas, Galcerán; William; Castillo; Galcerán y Lucio.

Centro Gallego (0): Zamorita; Galán; Cabrero; Cespón, Rey, Gisleno; Pardo, Tomás; Morera; Somoza y Turquito.

OTROS ENCUENTROS

Por la mañana y a primera hora por la tarde, se jugaron tres encuentros entre los de la segunda categoría y en opción al campeonato de esa categoría. Los resultados fueron estos:

—Centro Vasco 0, Victoria 1.
—Europa 0, Universidad 1.
—Vigo 1, Santander 2.

OLIMPICO

VISCOSE ROMPIO EL RECORD DE LA MILLA Y DIECISEISAVO BATIENDO AL GRAN CARTAGO

Corriendo la Mejor Carrera de su Historia Hípica, el Hijo de Lucky Hour con un estallido de velocidad hizo explotar al favorito de Gentry.—Vibrator fué la otra sensación de la tarde con un jugoso dividendo de $64.00.

NECROMANCER CORRIO AYER SIN TRABAS

Brillante por la calidad del sport, así como por la numerosa y distinguida concurrencia que prestigió al hipódromo con su presencia, hubo de transcurrir la fiesta hípica de ayer tarde en Oriental Park.

El clou del magno acontecimiento deportivo lo produjo Viscose con su sensacional éxito en el New York Palm Hotel Handicap. Su fenomenal avance para dar caza en espectacular forma al líder Cartago, redobló la brillantez de su éxito, al establecer un nuevo record marianense para la milla y 1-16, bajando en dos quintos de segundo el que había establecido Tutti Frutti con su sensacional éxito en 11 de Enero pasado.

Cartago, hasta ayer conceptuado como un superior corredor de largos tramos, daba visibles señales del cansancio que su esfuerzo de los primeros tramos hubo de producirle. Hasta diez largos gozaba en la curva lejana, pero sucumbió ante lo inesperado. Viscose y su jockey Townrow fueron objeto de prolongados aplausos a su regreso al stand del Jurado, donde con breve ceremonial hizo entrega Miss Thelma Todgham, hija del dueño del New Royal Palm Hotel y donante del artístico trofeo, a J. E. Smallman, el feliz dueño de Viscose, el pur sang en bronce en actitud de ganar la meta sobre la base de onyx. También Mr. Todgham presentó al jockey Townrow y trainer Alexandra checks con el deseo que invirtieran las sumas en adquirir tabacos o souvenirs.

DIA GRANDE

Por el grand stand y demás departamentos del hipódromo se dificultaba dar un paso. Daba todo aquello el aspecto de aquellos días de ficticia como transitoria abundancia que se titularon de las vacas infladas.

Muchos notables del patio y extranjeros se deleitaron con la sucesión de emociones desde la terraza del Club House. De los recién llegados turistas figuraban Florenz Ziegfeld, el conocido empresario de los Follies, y muchos otros más cuyos nombres aparecen amenudo con gruesos caracteres en los rotativos neoyorquinos.

Otro incidente de la fiesta hípica ayer tarde celebrada fué el éxito completamente imprevisto de Vibrator, un sempiterno come-yerba cotizado 20 a 1, que lo mismo pudo ser 80, tumbando por medio largo a Lockerbie, y Rose Mist tercera.

Aquí Macetines, Auras, Alguaciles e Hipotecarios experimentaron escalofriante sensación, y los de más solidez facial se dejaron decir que por poco le juegan al ganador, que llevaban desde la Habana.

Al fin el muy usado para cuento John Johnson Jr. ganó como favorito la del cierre, superando a la jaiba de Ondora y a la no menos coruá de Lady Edna, superando ésta por cabeza para el show al semifavorito Great Luck, que se fué otra vez de papelazo.

BUEN CLAIM

Lady Mc Neill, ganadora de la cuarta, pasó por claim a poder de la Cuadra Riverdale en 1.500 pesos. También ambicionaba su posesión S. S. Friedlein, que perdió en el cara o cruz.

Al jockey Dougherty suspendieron los Stewards el resto del mitin, por irse de bravas a bordo de Meeran en el Handicap. Esto fué como postre tras la multa de cien chuchos por pegar con el látigo a White.

La jaca Viscose, hijo de Lucky-Hour Vansylvia con 110 libras y Townrow al lomo, que en unión de Meeran defendía las sedas del turfman canadiense J. E. Smallman, no sólo dió una brillante demostracion de sus grandes cualidades al ganar el importante evento contra temibles opositores, sino que añadió honores excepcionales a su gran hazaña estableciendo un nuevo record para la distancia, que navegó en 1.43 1-5, reduciendo con esto por dos quintos de segundo el anterior establecido por Tutti Frutti, el ejemplar chileno, el 11 de Enero pasado.

AVANCE FANTASMA

Tras dos minutos de demora, dióse una perfecta partida, destacándose al frente con ampli omargen el gran favorito Cartago, seguido por Meeran, y Cardinal último. Cartago marchó al frente basta bien entrada la recta, final, empezando a dar señales de cansancio en el último cuarto de milla, donde Viscose comenzó su fenomenal avance para en varios saltos destituir al favorito y ganar la varilla ampliando su margen y con reserva de energías. Cartago fué segundo fácil. Willie K. vino a última hora con regular avance para meterse tercero no cotizado por el tamaño del field. Viscose, en unión de Meeran, se cotizó 2 a 1. La demanda de papel de Cartago lo hizo bajar desde 7 a 10 hasta 1 a 2 al cierre. Viscose fué muy jugado por extensa legión que no quiso aventurarse a un chance tan caro como el de Cartago. Este no lució mejor por las 114 libras y el esfuerzo para lograr tanta ventaja en los primeros tramos, con lo que White no demostró tacto.

MACETINES EMPEZARON BIEN

Doce humildes ganapanes que aun no habían ganado en el largo transcurso del mitin que pronto llegará a su fin, fueron a la tira del starter para el primer perillazo, dándose el éxito de Double Dare, que su dueño aprovechado ha venido utilizando todas las mañanas para irse de compra al Mercado de Marianao. Sosteniendo el maleta de Clements, una robusta zanahoria delante de su boca en todo el trayecto, pudo hacerla superar a sus contrarios Post Mistress y Petit Point.

AURAS Y MACETINES COBRARON OTRA VEZ

Como día festivo, en que Auras, Macetines y Levitas tanto gozan en el predio de los pur sangs, correspondió en el segundo golpe de la tarde el gran favorito de maraca a maraca y media, Spring Poet, seguido por once carga jabas entre los cuales Sir Barley aventajó al tercero Miss Fayette.

HIPOTECARIOS Y AURAS OTRA VEZ AL COBRO

Negromancer fué el escogido por la numerosa legión de botarates y filántropos de cubanacán para tirar sus ahorrillos en la tercera, dándose su éxito sobre Nellie Ballot, que en el papel lucía más fuerte. 7 a 5 se cotizó el ganador contra el dinero parejo que imperó para la segunda, siendo el show o tercer cobro para el 10 a 1 Vitalize.

EN PLENA MODA

Así estan los granos, porque en verano, los humores se revuelven y se declaran golondrinos, diversos, granos malos y todos los males pequeños que cura bien pronto y sin huella Unguento Monesia, la medicación de los pequeños males. Se vende en todas las boticas y es muy barato. Sietecueros, Uñeros. Quemaduras y otros males semejantes, tambien los cura Unguento Monesia.

HAY QUE ELIMINAR

Todos los malos humores que se revuelven en verano, hay que eliminarlos, pronto y definitivamente tomando Purificador San Lázaro, que hace la limpieza de sangre completa y evita el reuma, el atritismo y múltiples padecimientos que provienen de la sangre impura. Purificador San Lázaro, se vende en todas las boticas y en su Laboratorio Colón y Consulado. Habana.

SIDRA DE PIÑA VELEZ

De Fabricación Nacional

EXQUISITO VINO ESPUMOSO, de gran poder nutritivo, producto del ZUMO PURO DE LAS MEJORES PIÑAS DE CUBA, fermentado con las levaduras que se utilizan en Europa para la producción de los mejores vinos espumosos. ESCRUPULOSAMENTE ELABORADA por los Hermanos Vélez en su moderna e higiénica planta de Artemisa.

DE VENTA EN TODOS LOS ESTABLECIMIENTOS
Distribuidores: URIBARRI Y HNOS. CERRO 514 HABANA

RESULTADOS DE LAS CARRERAS DE AYER

Día 78. Marzo 3, 1929 Tiempo despejado. Pista ligera.

78 Day MARCH 3. 1929 Weather CLEAR Track FAST

716 Oriental Park PRIMERA CARRERA—6 Furlongs 3YO&Up Purse $800 Claiming

Ind	Horses	W	PP	St	¼	½	¾	Str	Fin	Jockeys	O	C
681^2	Double Dare	99	2	4		2^1	2^1	2^3	1no	H Clements	6	6
703^2	Post Mistress	*100	11	1		1^1	1^2	$1^{1½}$	2^3	J H Rice	3½	2
691^3	Petit Point	105	8	7		8^{nk}	7^1	3^{hd}	$3^{1½}$	A Robe'son	3	3
691	Sir Glen	110	7	10		11^3	$10^{½}$	7^{nk}	4^3	S Banks	12	12
681^3	Administrator	103	3	6		3^{hd}	3^{hd}	$4^{1½}$	5^1	P Van Pelt	4	4
706	Nayarit	*105	9	11		9^1	9^1	$6^{½}$	$6^{½}$	J Kleinbard	30	30
643	Charmaine	*95	6	8		10^1	11^1	5^{nk}	7^{hd}	C Edwards	8	8
691	Merry Pal	102b	1	12		12	12	8^1	8^{hd}	A Maciver	8	8
† 692	Cimmerian	110b	4	9		6^1	6^1	9^2	9^1	O Pernia	30	30
† 705^3	Expressive	110b	10	5		5^{nk}	5^{hd}	10^1	$10^{½}$	B Jenkins	20	20
692	Gymkhana	*100b	5	2		7^{hd}	8^{hd}	11^1	11^2	G White	4	4
705^2	Bray Annie	105	12	3		4^2	$4^{½}$	12	12	F Smock	8	8

P 2.24 Off 2:33 Time 23 47 1-5 1:13

Premio para el ganador: $625. Propietario: E. Saunderson, potranca de 3 años. Paul Weidel-Diana. Arrancada buena. Ganador bajo el látigo. Place fácil. Double Dare sometió a Post Mistress en el último salto. Este no tuvo excusas. Petit Point finalizó con buen coraje. Sir Glen acabó rápido. Administrator no tuvo excusas. Bray Annie se rajó.

Reclamable el ganador en $1.000.

Double Dare: $14.20, $6.40, $3.80.—Post Mistress: $3.80, $2.80. P. Point: $3.40.

717 Oriental Park SEGUNDA CARRERA—6 Furlongs 3YO&Up Purse $800 Claiming

Ind	Horses	W	PP	St	¼	½	¾	Str	Fin	Jockeys	O	C
(686)	Spring Poet	*105	2	3		1^1	1^4	1^4	1^5	G White	7-5	6-5
693^3	Sir Barley	115b	10	5		$5^{1½}$	$4^{1½}$	3^1	2^1	A Robe'son	4	4
675	Miss Fayette	105	1	2		6^2	$5^{½}$	$4^{1½}$	3^2	J OMalley	20	20
631	Two Rings	*103	4	10		8^{nk}	6^{hd}	5^1	4^2	P Van Pelt	30	30
680	Manwell	115b	8	9		9^1	7^1	7^{hd}	5^{hd}	S Banks	6	6
† 659	Forefather	110	7	11		7^{hd}	8^1	8^1	6^3	A Maciver	20	20
699	Winsome	*100b	6	4		3^3	3^{hd}	$6^{½}$	7^{hd}	F Smock	8	8
(672)	Appellate	*105	11	1		$2^{½}$	$2^{1½}$	$2^{½}$	8^{hd}	J H Rice	3½	3½
(659)	Muskallonge	*110b	9	8		10^4	10^2	10^1	$9^{½}$	H Clements	8	8
693	Valley Light	*110	10	12		11^{hd}	11^1	11^1	10^1	C Edwards	8	8
†(512)	BeatriceMorse	*101	5	6		4^{hd}	9^1	9^1	11^3	H Kenly	8	8
‡ 685	Play Tag	*104b	3	7		12	12	12	12	A Benoit	15	15

P 2:58 Off 2:59 Time 22 3-5 46 4-5 1:12 1-5

Premio para el ganador: $625. Propietario: C. A. Bond, potro de 4 años. Honey fuerte. Mis Fayette se mantuvo bien. Two Rings finalizó briosamente. Manwell tenía velocidad en reserva. Sir Barley en buena posición en todo el recorrido, acabó Bee-Too Shy. Arrancada mala. Ganador fácil. Place bajo el látigo. Spring Poet acortó terreno. Appellate se rajó.

Reclamable el ganador en $1.000.

Spring Poet: $3.60, 3.00, $2.80. Sir Barley: $4.00, $3.00. Miss Fayette: $9.60.

718 Oriental Park TERCERA CARRERA—6 Furlongs 3YO Purse $800 Claiming

Ind	Horses	W	PP	St	¼	½	¾	Str	Fin	Jockeys	O	C
647^2	Necromancer	107b	3	5		5^3	3^1	1^{hd}	1^1	F Dogherty	8-5	1
661	Nellie Ballot	107	6	3		3^{nk}	5^3	$5^{½}$	2^{hd}	A Robe'son	1	6 5
(698)	Vitalize	102b	5	1		$2^{1½}$	1^{hd}	2^1	3^1	A Maciver	10	10
(657)	Verdevale	*98	7	2		$1^{1½}$	$2^{½}$	3^{hd}	$4^{½}$	C Edwards	10	10
704	Dixie Beauty	*97	4	4		$4^{½}$	$4^{½}$	$4^{½}$	5^{13}	D Bryant	30	30
——	Ripe Grape	*98b	1	6		6^8	6^5	6^5	6^2	G White	3	3
606	Fireworks	*102b	2	7		7	7	7	7	F Smock	12	12

P 3:25 Off 3:27 Time 23 1-5 47 2-5 1:12 4-5

Premio para el ganador: $625. Propietario: Mrs. J. Zoeller, jaca de 3 años. Pillory-Necromancy. Arrancada buena. Ganador cómodo. Place bajo el látigo. Necromancer tenía algo en reserva al final. Nellie Ballot fué llevado por fuera del grupo en la recta y cerró briosamente. Vitalize desplegó buena velocidad y se cansó después de esometer a Verdevale. Dixie Beauty ahorró terreno. Los otros no fueron factores.

Reclamable el ganador en $1.500.

Necromances: $4.40, $2.60, $2.40. Nellie Ballot: $2.60, $2.40. Vitalize: $2.80

719 Oriental Park CUARTA CARRERA—6 Furlongs 4YO&Up Purse $800 Claiming

Ind	Horses	W	PP	St	¼	½	¾	Str	Fin	Jockeys	O	C
694	Lady McNeill	*97b	7	1		1^2	$1^{½}$	1^2	1^2	G White	2	1
708^2	Marabou	103	1	2		5^3	5^3	5^3	$2^{½}$	A Robe'son	6	6
(694)	Andresito	107	6	5		$4^{1½}$	3^1	2^{hd}	3^1	O Pernia	7-5	7 5
688	Sun Dance	*110	5	3		2^1	2^{hd}	3^1	4^1	F Smock	4	4
619	The Maple	112	4	7		6^1	6^1	6^2	5^{hd}	F Dougherty	15	15
(631)	Imperator	*105b	2	4		3^1	$4^{½}$	$4^{½}$	6^{hd}	C Edwards	20	20
658^3	Mona	109b	3	8		8	8	$7^{½}$	7^4	S Banks	10	10
——	Obtain	101b	8	6		7^1	$7^{½}$	8	8	A Maciver	6	6

P 3:50 Off 3 56 Time 22 2-5 46 2 5 1:11 4-5

Premio para el ganador: $625. Propietario: B. E. Bisi, yegua de 5 años. McNeil Muskrat Ladyñ—Aarrancada buena. Ganador fácil. Place bajo el látigo. Lady Mc Neil ganó con velocidad en reserva. Marabou se coló por dentro al final. Andresito hizo un esfuerzo mediocre.—Mona fué refrenada poco después de la arrancada.

Reclamable el ganador en $1.500.

Lady McNeil: $4.80, $3.00, $2.60. Marabou: $5.00, $3.20. Andresito: $2.80.

720 Oriental Park QUINTA CARRERA—1 and 1-16 Miles New Royal Palm Handicap Purse $2000

Ind	Horses	W	PP	St	¼	½	¾	Str	Fin	Jockeys	O	C
$(663)	Viscose	110	6	3	5^8	4^2	2^3	$1^{½}$	1^3	R Townrow	2	2
676^3	Cartago	114b	3	1	1^5	1^5	1^5	2^5	2^5	G White	7-10	1-2
(669)	Willie K	103b	2	6	4^2	5^8	5^5	4^1	$3^{½}$	A Robe'son	8	8
676	Nick Cullop	96	1	2	3^{hd}	3^{hd}	4^2	3^3	4^1	A Maciver	5	5
676	Cardinal	98	5	5	6	6	6	6	6^5	F Smock	6	6
$ 663	Meeran	105b	4	4	$2^{½}$	2^1	$3^{½}$	5^2	6	F Dougherty	2	2

P 4:22 Off 4.24 Time 23 15 47 2-5 1:11 2-5 1:37 1-5 1:43 1-5

Premio para el ganador: $1.425. Propietario: J. E. Smallman, jaca de 4 años. Lucky Hour-Vansylvia. Arrancada buena. Ganador fácil. Place lo mismo. Viscose sometió a Cartago y ganó alejándose. Cartago ahorró terreno y no tuvo excusas. Willie K. fué refrenado en el poste de la media milla y finalizó rápida. Nick Cullop corrió bien. Meeran se paró. Cardinal no pudo seguir el paso.

Viscose (entry): $8.00, $2.60. Cartago: $2.40.

721 Oriental Park SEXTA CARRERA—1 and 1-8 Miles 4YO&Up Purse $800 Claiming

Ind	Horses	W	PP	St	¼	½	¾	Str	Fin	Jockeys	O	C
651	Vibrator	110b	6	2	4^2	4^3	$4^{½}$	1^{hd}	$1^{½}$	O Pernia	20	20
669	Lockerbie	105b	3	6	7	7	6^{hd}	3^1	2^1	R Townrow	2	6-5
627	Rose Mist	*100	7	5	2^1	$2^{1½}$	$2^{1½}$	2^{nk}	3no	G White	8 5	2
696	Misnomer	*107b	2	1	3^3	$3^{½}$	$3^{½}$	$5^{1½}$	$4^{½}$	J H Rice	6	6
669^3	Yachtsman	112b	5	7	6^{hd}	6^1	5^{nk}	6^1	5^1	F Dougherty	4	3½
633	Texas Ranger	*105	1	4	5^1	$5^{½}$	7	7	$6^{½}$	P Van Pelt	12	12
(662)	Rocky Cliff	107b	4	3	1^1	$1^{½}$	1^1	4^{hd}	7	A Robe'son	3	3

P 4:48 Off 4:50 Time 24 3 5 48 4-5 1:14 2 5 1:39 3-5 1:53 1-5

Premio para el ganador: $625. Propietario: H. Nancolas, jaca de 8 años Eliminator Sorority. Arrancada buena. Ganador bajo el látigo. Place lo mismo Vibrator paso en todo el trayecto. Misnomer no tuvo excusas. Rocky Cliff se rajó de mala manera. Salió por fuera y finalizó rápido Rose Mist forzó el mantuvo seguro a Lockerebie en el momento final. Este no pudo moverse libremente en las primeras etapas.

Reclamable el ganador en $1.000.

Vibrator: $64.40, $23.00, $6.60. Lockerbie: $3.20, $2.60. Rose Mist: $3.00.

722 Oriental Park SEPTIMA CARRERA—1 and 3-16 Miles 3YO&Up Purse $800 Claiming

Ind	Horses	W	PP	St	¼	½	¾	Str	Fin	Jockeys	O	C
708	John JohnsonJr	110b	4	1	1^1	1^2	$1^{1½}$	$1^{1½}$	1^2	C Landolt	7-5	8-5
684	Ondora	*102	5	3	3^3	3^4	2^5	2^5	2^5	H Kenly	5	5
702	Lady Edna	104	8	8	7^1	$7^{1½}$	7^2	$4^{½}$	3^{hd}	A Maciver	4	4
670^3	Great Luck	*103	3	5	5^5	5^5	4^{hd}	3^1	$4^{1½}$	P Van Pelt	2½	2½
701^2	Gangster	104b	9	6	6^3	6^5	6^3	5^3	5^6	J OMalley	12	12
701	Student Prince	*104	1	4	4^2	$4^{½}$	5^1	6^{hd}	$6^{½}$	C Edwards	20	20
657	Angle Plane	*99	10	2	2^1	2^{hd}	$3^{½}$	$7^{1½}$	$7^{1½}$	G White	20	20
702	Shasta Grande	104b	2	7	8^{hd}	9^1	9^1	8^3	8^1	A Robe'son	6	6
671^2	Candy Rock	112	7	9	10	10	10	10	$9^{1½}$	O Pernia	5	3
702	Lucky Beggar	109b	6	10	9^2	$8^{½}$	$8^{½}$	9^1	10	F Dougherty	30	30

P 5:17 Off 5:19 Time 24 3-5 49 2-5 1:15 1:41 3 5 1:59 4-5

Premio para el ganador: $625. Propietario: J. Dire, jaca de 6 años, Sir John Johnson-Calanthe. Arrancada buena. Ganador fácil. Place lo mismo. Sir John Johnson Jr ganó con velocidad en reserva Ondora factor promiente en todo el camino, terminó bien. Lady Edna cerró algún terreno. Gangster acabó fuerte.

Reclamable el ganador en $1.000.

John Johnson Jr.: $7.20, $4.80, $3.40. Ondora: $8.00, $5.00. Lady Edna: $8.80.

El Fortuna derrotó a la Juventud Asturiana con anotación de 4 x 2

Los blanqui-negros hicieron sus cuatro perforaciones seguidas

Juventud y Fortuna celebraron un interesante match en la mañana de ayer en el campo de "La Polar", que es como decir sobre una mesa de billar, razón por la que, aún sin glorietas, podemos llamar pomposamente campo de futbol de "La Polar".

El match comenzó con todas las perspectivas de una paliza para los chicos maleconianos, pero está más que demostrado que los fortunistas no son jugadores que se ahogan en poca agua, sino más bien amigos de crecerse al castigo. El primer tanto anotado por la Juventud fué de penalty, anotado por Valentín. Esta ejecución valió para demostrar que se acabó ya la jettatura de los penalties, y ello debe ser no porque se le haya enseñado a tirar a los jugadores, sino porque quien designa el "verdugo" sabe lo que se trae entre manos. Después de esta anotación, Cabal, en una de esas sus famosas arrancadas, consiguió el segundo goal para los astures, pero antes de lo que menos se pensaba Amador, Sami batió la portería asturiana con un tiro imparable.

Se vió flaquear la zaga asturiana y fué por esto por lo que Luque ordenó a Candasu ocupar su puesto de centro medio, que hasta entonces había venido ocupando Castillo, que pasó a interior derecha, que era el puesto que estaba jugando Candasu. Pero ni aún así. La mayor parte de los jugadores aturianos estaban como agotados, dando la sensación que habían estado la noche anterior de juerga, y no costó gran trabajo a los fortunistas adueñarse la primera parte de un tiro que no pudo atajar Amador porque parece que resbaló.

En el segundo tiempo se impusieron los blanqui-negros y Larrazabal y Kramer consiguieron sendos tantos, terminando el juego 4x2.

Los equipos alinearon así:

Fortuna (4): Cuesta, Miró, Carlos, Weiss, Toth, Borrazás, Kramer, Pipa, Larrazábal, Sami y Keeper.

Juventud (2): Amador, Chino, Goyo, Valentín, Castillo, Mieres, Noy, Candasu, Cabal, Trabancos y Pico.

Arbitró Vigil y su actuación no agradó.

PERDIO AMBROSIA 7 X 3

ARTEMISA, Marzo 3. DIARIO, Habana.—Se celebró el segundo encuentro de la serie Luz Caballero, Ambrosía, resultando derrotada la novena visitante siete por tres. Próximo domingo tendrá efecto el encuentro los Tigres de Pinar del Río con novena local Luz Caballero.

Corresponsal.

GANO EL LUZ CABALLERO

GUANAJAY, Marzo 3. DIARIO, Habana.—En el campo de sport del colegio Luz Caballero en esta villa tuvo efecto hoy el reñido desafío de base ball entre la potente novena "Punta Brava y el team "Luz Caballero", local, quedando victoriosa esta con el apretado score de 6 x 5.

.. .. Peón, Corresponsal.

Habana-Madrid

HOY, LUNES, POR LA NOCHE, LA GRAN FUNCION DE MODA

Entusiasta la tarde; numeroso el gentío; gran peloteo.

Salieron a pelotear el primer partido de 25 tantos, de blanco, Andrés y Buendía y de azul, Valenzuela y Gayarre.

Ganan los blancos. Boletos a $1.40.

Los azules quedan en 18.

Primera quiniela, sencilla; Labat; paga con 4 pesos. La combinada Labat y Andrés, que pagan con 20 pesos.

Segundo partido. Lo pelotean, de blanco, Guisasola y Labat Mayor, contra los azules, Guillermo y Uria Mayor.

Lo ganan los azules.

Los blancos quedan en 20.

Segunda quiniela; sencilla. Rafael paga con $2.40; combinada Rafael y Guezala, que pagan con $14.00

Fenomenal; de treinta tantos. Lo pelotean, de blanco, Uria Menor y Trecet, y de azul, Iturrino y Piston. Gran partido de estupendo peloteo; once bravos empates. Gran igualada trágica.

Lo ganaron Iturrino y Piston.

Hoy, la brillante noche de moda en Habana-Madrid.

D. F.

Programa oficial para la función de hoy Marzo 4 a las 8 y 30 de la noche.

Primer partido a 25 tantos.
Guisasola y Guezala, blancos; contra Guillermo y Uria Mayor, azules.
A sacar ambos del cuadro 14½.
Primera quiniela a 6 tantos.
Uria Mayor; Buendía Mayor; Labat Menor; Guisasola; Guezala; Iturrino.
A sacar del 14.
Segundo partido a 30 tantos.
Rafael y Piston, blancos; contra Epifanio y Mir, azules.
A sacar ambos del cuadro 14½
Segunda quiniela a 6 tantos.
Labat Mayor; Uria Menor; Rafael; Esquivel; Hugues; Ugalde.
A sacar del 14.
Tercer partido a 30 tantos.
Iturrino y Trecet, blancos; contra Ugalde y Hugues, azules.
A sacar blancos del 14; azules del 14½.

Anúnciese en el DIARIO DE LA MARINA

M.E.C.D. 2016

1 MUERTO Y HERIDOS AL CHOCAR UNA GUAGUA CON UN TRANVIA

Ocurrió el suceso anoche en el puente Almendares, frente al "Club Thelluec".—La Precisa contra Marianao-Parque Central

Anoche se produjo una violenta colisión en el puente Almendares frente al Club Thelluec, entre la guagua número 26 de la Empresa La Precisa, chapa número 41809 y el tranvía número 170, de la línea Marianao Parque Central, que guiaba el motorista Francisco Berdial, natural de España, de 36 años de edad, vecino de la calle 18, número 13, en el Reparto Almendares. Servía de conductor en el citado tranvía, José Tejera Díaz, natural de Marianao, de 26 años de edad, y vecino de Real 173, en dicho pueblo.

El tranvía rendía viaje de Marianao a la Habana. En dirección contraria lo hacía la guagua, que según informes de los viajeros y testigos presenciales, iba regateando con otra y a una velocidad excesiva, siguiendo las paralelas del tranvía. Al querer separarse de las mismas, no lo hizo lo necesario, por lo cual embistió al tranvía, resultando destrozada la guagua.

Como consecuencia del choque, resultaron numerosos heridos. El vigilante Ricardo Pérez condujo a la casa de socorros del Vedado las siguientes personas: María Quinta, de la Habana, de 24 años, vecina de Morro 4, presentaba una herida contusa en la regin occipito frontal, de carácter grave.

Olaya Alemania, de la Habana, de 50 años, vecina de Cerro 843, lesiones leves.

Ramón Fernández, de Regla, de 42 años, vecina de Santa Petronila e Iglesias, del Reparto Hornos, en Marianao, leve.

Francisco Lafuente Hernández, de Remedios, de 40 años, vecino de Genios 4, de la Habana, leve.

Lucas Ricardo, de 22 años, vecino de Avenida 39 y 29, en Buena Vista, que presentaba la fractura de ambos brazos, muy grave.

Eusebia Aguiar, de la Habana, de 29años, vecina de San José 134, menos grave.

Oscar Larrinaga, de La Salud, de 29 años, vecina de San José 134, menúmero 3, leve.

Antonio Serrate, de Avenida Menocal, sin número, leve.

Fueron asistidos por el doctor Mario.

Otros lesionados fueron llevados al Hospital de Emergencias.

En el lugar del suceso se personó el juez doctor Julio Fernández Rojas y Salazar, iniciando las diligencias del caso.

AL HOSPITAL

Por el vigilante 1737, Francisco Pedroso ,fueron conducidos al Hospital Municipal un individuo de nacionalidad española, que falleció momentos después de su llegada a dicho centro, que no ha podido ser identificado, representando tener unos 25 años de edad; Luis Martínez Llanes, natural de España, de 28 años de edad, dueño de la bodega situada en Zenea y Freyre, que presentaba leiones de carácter grave; otro individuo al parecer de nacionalidad española, que tampoco se ha podido identificar, siendo asistido de lesiones de suma gravedad diseminadas por el cuerpo, representando tenre unos 30 años de edad; a lconductor de la guagua nombrado Antonio Mendoza Ramírez, de la Habana, de 19 años de edad, vecino de Séptima y Tercera, que recibió lesiones de carácter leve, y a Pablo Rodríguez, de 22 años de edad, artista del cabaret La Verbena y vecino del hotel La Victoria, que presentaba lesiones de carácter leve.

El sargento Gardano, de la séptima estación, se personó en el expresado centro benéfico, iniciando las oportunas diligencias.

Pablo Rodríguez declaró que el culpable del accidente lo había sido el chofer de la guagua, que con excesiva velocidad transitaba por dicho lugar en dirección a Marianao; que al darse cuenta de que el choque tendría lugar se arrojó del ómnibus en compañía del conductor del vehículo, a cuyo lado viajaba, ocasionándose en la caída las lesiones que presentaba.

NO APARECE

Hasta esta madrugada habían sido infructuosas cuantas gestiones venía verificando la policía por detener al chofer de la guagua, único culpable de lo ocurrido.

Según se hace constar por la policía, al tener lugar el accidente, se arrojó del vehículo, desapareciendo.

Dicho individuo, según informes del conductor del expresado vehículo, en el día de ayer comenzó a prestar sus servicios en la expresada Empresa, siendo ésta la causa de que él ignorara sus generales y domicilio.

La corona y parte del techo de la guagua fué a parar al río, donde fué recogido por el público y la policía.

IDENTIFICADO

En horas de la madrugada fué identificado uno de los dos heridos que sin identificar se encontraban en el Hospital Municipal. Resultó nombrarse Luis Rodríguez, natural de España, mayor de edad y dueño de la bodega situada en Hospital y Neptuno. Su estado a cada momento es de mayor gravedad, haciendo grandes esfuerzos por salvarle la vida el médico de guardia, doctor Sánchez, asistido eficazmente por el alumno señor Avelino Delgado, que le prestaron los primeros auxilios en dicho centro a los demás heridos.

IDENTIFICADO EL CADAVER

En el Hospital Municipal fué identificado el cadáver del individuo que resultó muerto en el accidente. Se nombraba Ricardo Valdés, de oficio sastre, vecino de Lagunas y Escobar, y trabajaba en una sastrería que está situada en la calle de Trocadero. Su pad. el señor Faustino Valdés, músico, fué el que lo identificó.

Se ha podido saber que el chofer de la guagua se nombra Virgilio González, ignorándose sus demás generales y domicilio.

UN ARROLLADO EN MARIANAO

En el Hospital Militar de Columbia fué asistido por el capitán médico, doctor Juan Silverio, Gifaac Moscatel, natural de Constantinopla, de 58 años, vecino de Oficio 87, en la Habana, de la fractura completa de la clavícula izquierda con probable fractura de la base del cráneo.

E' el Juzgado declaró un testigo, que dicho individuo estaba en la Calzada de Columbia, esperando una guagua y que una máquina que pasó a gran velocidad le alcanzó en el contén de la acera, arrollándolo, sin que se haya podido tomarle el número, pues al arrollar a dicho individuo, aumentó la velocidad vertiginosamente.

MARTINEZ, corresponsal.

EL PADRE VIERA Y JUAN PULIDO

Aquél invitó al cantante a un almuerzo cordialísimo

El popularísimo Padr eViera, uno de los sacerdotes más estimados en nuestra sociedad por sus bondades, invitó ayer, a un almuerzo, en "La Reguladora", al barítono Pulido y a un grupo de amigos, entre los que figuraban el maestro Pastor, músico eminente, Vicente Lanz, el notable pianista, el doctor Remos, culto catedrático del Instituto Privincial al valiosísimo maestro Armayor, al cronista social de "El Mundo", nuestro compañero Alberto Ruiz, a los señores Oscar Lombaro, Luis Varona, Juan Acosta, Roberto Rodríguez, Andrés García y Rafael Santa Coloma, y a nuestros compañeros Lorenzo y Eugenio Blanco y José López Goldarás.

El menú, a la usanza de Canarias, fué exquisito.

A la hora de los brindis se alzaron las copas por Canarias, por Cuba, por Pulido y por el Padre Viera, a quien ha ofrecido el triunfante artista cantar en una gran función extraordinaria a beneficio de la Escuela "El Salvador" y de los pobres del Cerro.

El doctor Remos pronunció un elocuentísimo discurso elogiando la caritativa obra del Padre Viera, que es un gran benefactor y que labora sin descanso en favor de los desamparados.

Todos los que asistieron al cordial ágape prometieron prestar su decidido apoyo a la generosa obra del Padre Viera, que es un fervoroso adalid de los desheredados y un estimadísimo compañero en las lides del periodismo.

Puede augurarse que la iniciativa se verá coronada por el mejor de los éxitos.

REGRESO ANOCHE EL JEFE DEL ESTADO

El honorable señor Presidente de la República, asistió a los funerales del padre del doctor Clemente Vázquez Bello, llegando a la Habana, a las 12 m., sin hacer parada en ambos viajes.

DENUNCIA DE AMENAZAS

Clara Puig Chappotin, de la Habana, de 29 años de edad, vecina de Ayesterán número 18, dió cuenta en la Sección de Expertos, que ha sido amenazada en distintas ocasiones por Tomás Barredo Vallina, vecino de Escobar 113, temiendo pueda llevar a cabo sus amenazas.

NOTICIAS QUE INTERESAN A LOS CHOFERES

CON UN TRANVIA

En Máximo Gómez y Santa Teresa, en la barriada del Cerro, chocaron el ómnibus 227, de la Empresa Cuba, conducido por Norberto Smitch y Sublet, vecino de Palatino y Fomento, y el tranvía 417, de la línea de Cerro-Vedado, que manejaba el motorista 580, Domingo Pérez Baulet, con domicilio en el paradero del Cerro.

LESIONADO EN RIÑA

Por haber sostenido una riña en el interior de un ómnibus, de la empresa Cuba, en los momentos que transitaba por frente a la Oncena estación, fueron detenidos el conductor de dicho vehículo, nombrado Amado Medina Velázquez, vecino de Enamorados número 3, y Fulgencio Díaz Tavio, con domicilio en Mangos letra D. Los acusados fueron asistidos en el tercer centro de socorros de lesiones de caracter leve.

CHOQUE EN EL CERRO

En la esquina de Flores y Agua Dulce, chocaron el camión 3221, conducido por Luis Pelayo García, vecino de Santa Teresa número 2, y el auto 33833, manejado por Oscar Flores López, domiciliado en San Joaquín número 83. Ambos vehículos sufrieron averías de poca importancia.

FRENTE AL MERCADO

En Avenida de México, frente al Mercado Unico, chocaron el camión 5313, conducido por Calixto Ledesma Ramos, vecino de San Joaquín número 49 y el tranvía 626, que manejaba el motorsita 3544, sufriendo averías el camión por valor de veinte y cinco pesos ms el valor de cien litros de leche que se echaron a perder al romperse los envases.

CHOQUE EN PILA

En la esquina de M. Gómez y Pila, chocaron los vehículos que respectivamente conducían Pedro Moreno Díaz, vecino de Menocal número 37 y Juan Abreus Campos, con domicilio en Mantilla número 2, los que se acusaron mútuamente de un delito de imprudencia.

CHOQUE EN GLORIA

En la esquina de Gloria y Labra, chocaron el carro de cuatro ruedas número 22992, manejado por Federico Pérez y Márquez, vecino de Princesa número 8 y el auto 16185, que conducía Pastor Florindo del Monte, con domicilio en Espada número 82. El auto sufrió averías por valor de diez pesos.

OTRO CHOQUE

En la esquina de 10 de Octubre y Carmen, chocaron el camión 850, conducido por Ramón Alonso González, vecino de Aranguren número 77 y el tranvía 446, de la línea de Jesús del Monte-Muelle de luz, que manejaba el motorista 2558. El camión sufrió daños por valor de 26 pesos. El motorista fué acusado como responsable de lo ocurrido. El tranvía sufrió averías por valor de un peso.

DAÑO Y VEJACION

Julio Toca Gómez, chofer del camión 5459, vecino de Salud número 182, fué acusado por Miguel Castañeda García, empleado de Obras Públicas, de haberle destruido el disco que tenía colocado en la esquina de Lamparilla y San Ignacio y al llamarle la atención por ello lo vejó. El acusado negó fuera cierto lo expuesto por Castañeda.

CHOFERES ACUSADOS

Manuel Benito Gonzalez, vecino de 12 y 9, en el Reparto Almendares y Alberto Morain, con domicilio en Morro número 30, fueron acusados por el vigilante número 1606, de haberlos sorprendido formando un fuerte escándalo con una discusión que sostenían en la calle de Aguiar entre Obrapía y Obispo.

CHOQUE EN CUBA

En la esquina de Cub ay Presidente Zayas, chocaron el tranvía 312, de la línea Vedado-Calle Habana, manejado por el motorista 3416 y el camión 970, conducido por Francisco López Casas, vecino de J número 8, en el Vedado. Ambos vehículos recibieron averías.

VEJO AL CONDUCTOR

El vigilante 1777, procedió al arresto de Gregorio Medina Rodríguez, vigilante número 1 del Departamento de Inmigración, vecino de Buena Vista, por acusarlo Ricardo Alonso, conductor del ómnibus 49, de la empresa La Especial, de haberlo vejado cuando en la esquina de Brasil y Bélgica, trató de cobrarle el pasaje.

CHOFER DESOBEDIENTE

Antonio Jiménez, vigilante especial del Banco Federal de la Reserva, denunció en la pirmera estación que había sido desobedecido por el chofer que conducía el auto 9812, al que repetidas veces le ordenó que se marchara del local del bando, donde se encontraba estorbando a los peatones.

DENUNCIA DE HURTO

Denunció a la policía Juan Perdomo Oliva, chofer del auto 36837, vecino de Curazao número 5, que al quedarse dentro de su auto que estaba estacionado frente al cabaret Miami, le hurtaron un reloj dorado que tenía colocado en la muñeca izquierda, ignorando su valor, por ser de la propiedad del asiático José Chong, dueño y vecino de la relojería que está situada en Zanja y Rayo, que se lo prestó mientras le arreglaba uno de su propiedad, así como la cantidad de seis pesos que guardaba en uno de los bolsillos del pantalón. El denunciante hizo constar que no tenía sospechas en persona alguna.

OTRO QUE SE FUGA

En el Hospital Municipal fué asistido de lesiones de caracter leve, Alejandro Fuertes Valdés, chofer del camión número 17003, vecino de la finca El Pilar, que refirió se había ocasionado al chocar contra su camión el auto 16996, cuyo chofer se dió a la fuga, en ocasión de transitar por la esquina de Menocal y Finlay.

LA MAQUINA DE UN INGENIERO

El señor Cliffod H. Horme, ingeniero y vecino de los talleres de la Ciénaga, dió cuenta a la policía que en ocasión de conducir su máquina 7550, por la esquina de República y Varela, intentó pasarlo chocando contra su auto, el ómnibus 42788, de la empresa La Especial, ocasionándole averías por valor de 15 pesos.

agfregar a NOTICIAS QUE INTERESAN

LA DE UN DOCTOR

En un lugar perteneciente a la Sexta estación y qué al oficial de carpeta se le olvidó consignar en acta, chocaron el auto 9677, propiedad del doctor Vicente Custodio Ricard, que manejaba Gumersindo Regueiro García y el auto 17446, conducido por Ventura Ramos Requejo, con domicilio en Luzuriaga número 107. El primero de dichos vehículos sufrió averías por valor de diez pesos y de dos pesos el segundo, teniendo lugar el hecho por haberle patinado la máquina a Ramos Requejo, según declaración por éste prestada a la policía.

AUTOS QUE CHOCAN

En la esquina de Monte y Rastro, chocaron los autos 2666 y 16896, que respectivamente conducían José Manuel Carranza, vecino de Aranguren número 232 y Pedro Calzadilla Campo, con domicilio en Rastro núm. 4. En el accidente, Calzadilla se ocasionó lesiones de carácter menos grave diseminadas por el cuerpo.

NUEVA FABRICA DE JUGO DE PIÑA

Es de la sociedad Gil Montes y su inauguración fué ayer

En la mañana de ayer se inauguró en Estévez 16 y 18 la nueva fábrica del refresco-alimento "Jupiña" de la Sociedad Gil y Montes.

Al acto asistió en representación del Honorable Sr. Presidente de la República, el Sr. Busto, Subsecretario de Agricultura.

Numerosos congresistas, comerciantes y distinguidas familias concurrieron al acto. Fueron espléndidamente obsequiados.

Junto a una amplia mesa se congregaron los asistentes, brindando el Dr. Luis de J. Muñiz por los pinareños que constituían una numerosa representación.

Contestó elocuentemente el Dr. Gil agradeciendo las frases cariñosas de su comprovinciano, en su nombre y en el de su socio el Sr. Juan Montes Crespo, a quien—a su juicio—se debía el buen éxito de esta Empresa por ser quien hace 22 años logró la conservación del jugo de piña sin bacterias ni colorantes y sin necesidad de antisépticos.

Después en nombre del Sr. Presidente de la República y por encargo expreso de éste, el Sr. Subsecretario de Agricultura felicitó a los señores Gil y Montes y encomió las bondades del refresco Jupiña al que se considera insuperable por sus condiciones sanitarias.

El Subsecretario de Agricultura, acompañado del popular político pinareño Dr. Heliodoro Gil, abrió la primera lata de jugo puro, al empezar su labor la nueva maquinaria de la fábrica.

En el próximo número del rotograbado ofreceremos la información gráfica de la nueva e importantísima industria cubana.

PRO PAZ Y LIBERTAD

La Liga Internacional Femenina y su labor

MUNICH, Marzo 3.—La Liga Internacional Femenina por la Paz y la Libertad acaba de tener su Asamblea anual. No queremos hoy hablar del espíritu que arruina a esta ins del espíritu que anima a esta instos que pueden servir a nuestro propósito.

El doctor Lewin, médico texicólogo dijo que en la actualidad existen 25 clases de gases asfixiantes o tóxicos, contra los cuales apenas hay defensa alguna posible, y que hoy por hoy, por medio de estos gases se puede aniquilar facilmente una ciudad entera, privando de la vida a todos sus habitantes, desde el tierno niño que duerme en la cuna hasta el venerable anciano que ya no ambiciona sino una muerte dulce y tranquila.

El capitán Bunsckog, de Suecia, habló de una guerra "motodizada". "Los aviones de combate—dijo—son en todo el mundo unos 25.000, siendo solo unos 3000 los destinados a fines comerciales. Los de combate están perfectamente armados y dotados de bombas de gases asfixiantes. Como consecuencia de ello juzga que los grandes ejércitos de tierra y las poderosas escuadras de mar serán dentro de poco casi del todo inútiles en caso de guerra, según los métodos modernos, es decir, de una guerra química y "motorizada" por medio de aviones".

Que tales métodos, que tienden no solo a herir o privar de la vida al soldado combatiente y a convertir toda una ciudad en un horrible cementerio, no son conformes al espíritu cristiano, es cosa por demás, evidente. Cristo, príncipe de la paz, predicó la paz al mundo.

El Cardenal Faulhaber, de Munich, por aquellos mismos días en que se celebraba el Congreso Feminista antes citado, predicó un sermón que impresionó hondamente al auditorio. Después de haber hecho algunas salvedades sobre la posibilidad de una guerra justa, se declaró abierta y terminantemente en contra del espíritu guerrero. "El espíritu de Cristo—dijo—es espíritu de paz y no de guerra.

Las guerras, aún las más justas, y necesarias, son como otras tantas heridas que se infligen al orden moral cristiano. Así como la medicina y la economía han logrado triunfar en cierto modo del hambre y de la peste, así la buena voluntad de todos debería desterrar del mundo la guerra."

Pero particularmente habló el Cardenal contra la guerra de gases asfixiantes, y afirmó además que en los países, democráticos es el pueblo quien ha de resolverse en los momentos críticos por la guerra o por la paz.

Añadió el Cardenal que cada día es más conveniente que en las escuelas se infiltre a los alumnos el espíritu de paz; que los niños jueguen menos a los soldados; que los textos de historia no se parezcan al relato de una serie de batallas y de guerras; que vayan desapareciendo poco a poco del interior de las casas los viejos cuadros representando escenas sangrientas o terribles batallas, que los cantos guerreros de la juventud sean sustituidos por otros inspirados por el amor a la paz mundial y a la fraternidad cristiana.

Por último, después de haber parafaseado muy hermosamente el dulce y hermoso es morir por la patria", cuando se trata de una guerra justa y del todo inevitable; proclamó el "dulce y hermoso es vivir por la patria", execrando a los que viven sin amor a su patria o maqinan contra ella, y ensalzando a los que saben vivir por ella, es decir, por su bienestar y por su gloria.

Para terminar. No olvidemos—dijeron los asambleistas—que el socialismo proclama y practica en todo el mundo la guerra de clases, que es la peor de las guerras civiles, siendo la guerra civil a su vez la peor de las guerras; y no olvidemos tampoco que los estados más crueles, y más partidarios de la guerra, aún de la guerra química y "mototizada", son los Estados socialistas. Ahí están como prueba irrecusable el Estado socialista de México, con todos sus sangrientos furores en contra de los indefensos católicos, y con todo su espíritu cruelmente perseguidor y martirizador aún de inocentes niños y flacas doncellas. Ahí está también el Estado socialista soviético de Rusia, con el caótico mar de sangre y dolor que forma su pasado, y respecto a su presente, con todo su poderío guerrero, así químico como "motorizado", y con su tenaz empeño de promover a toda costa la lucha fraticida mundial.

GUAGUA QUE CHOCA

En la esquina de Avenida de Menocal y Villuendas, chocaron el auto 6029, conducido por Ramón Romero Díaz, vecino de Bolívar número 67 y el ómnibus de la empresa Cuba, 41840, que dirigía el chofer Pascual Díez y Díez, vecino de Aguilera número 64.

AUTOMOVILES CIRCULADOS

Por transitar con exceso de velocidad, fueron denunciados en el día de ayer por la policía, los autos siguientes:

Por el guarda jurado número 14, Cirilo Lubet, en el patio de la Estación Terminal, le desobedecieron la señal de parada los autos 36641; 33532; 17663 y 17570.

—En la esquina de 23 y 18, el ómnibus 142 de la empresa Cuba; 18813 conducido por Benito Fernández Vázquez, vecino de Muralla número 9; cuña 921, dirigida por José Pedro Raúl Romero, de Angeles número 63; 33485, manejado por Emilio Fernández Otero, con domicidio en 27 número 9; 16221, conducido por Francisco Gutiérrez Quiñones.

—Por el vigilante 1353, Ernesto Rivero, en Avenida de General Machado y 14, en dirección a la Habana, el auto 33790, desobedeciéndole además la señal de parada que le hizo.

—Por el vigilante 1553, E. Rivero, en Ayesterán y Victor Muñoz, en dirección al Cerro, el ómnibus 8, de la Compañía Cubana de Tránsito.

—Por el vigilante 1646, J. Balmaña, en la esquina de Séptima y 22, en dirección a la Habana, el auto 32538, siendo perseguido por un vigilante de la policía de Marianao.

—Por el vigilante 210, D. Suárez, en Calzada del Vedado, los autos cuñas 5051; 9465 y 1167 y 12782, particular.

—Por el vigilante 498, B. Gómez, en Washington en dirección a Padre Varela, el auto número 11264.

—Por el vigilante 498, B. Gómez, en Washington en dirección a Padre Varela, el auto cuña 6577.

Por el vigilante 1203, J. Agullá, en la esquina de Reina y Campanario, regateando y con exceso de velocidad, los ómnibus 7 de la empresa Cubana de Tránsito y 902 de la Cuba.

—Por el vigilante 507, B. Artigas, en Malecón con dirección al Vedado, los autos 5377; 44348 y 14758.

—Ramón Valdés Marín, de 65 años, maestro de Instrucción Pública, vecino de San Joaquín 31, bajos, en la esquina de Escobar y Gervasio, el auto número 33475.

—Por el experto Fernández de Lara, en la esquina de 23 y H, los ómnibus 51, de la empresa La Precisa; 40515, de la empresa Los Unidos, que conducía Ricardo Villarreal Rojas, vecino de Santa Fe y Yumurí; 18123, guiado por Gerardo Sánchez, de Luzuriaga 99; camión 373, manejado por Francisco Velázquez Díaz, de la finca Los Pinos, en Arroyo Apolo; 39460, alquiler de lujo, guiado por Angel López Pérez, vecino de Quinta y 16, en Almendares.

—Por el vigilante 1076, Félix Gutiérrez, en la esquina de Prado y Trocadero, el auto 11388.

—Por el vigilante 1827, Félix Lahullier, en la esquina de Belascoain y Neptuno, el auto número 40385.

—Por el vigilante 1562, J. Pestana, en la esquina de Prado y Animas, el auto 14934.

Por los Correccionales

PRIMERA SECCION

Casos que fueron suspendidos en la pasada semana y que han sido señalados para la actual:

Lunes 4: Miguel Valenzuela, lesiones; Rafael López Queipo, lesiones; Guillermo Thomas, lesiones; Luis Díaz Díaz, lesiones; José M. Pérez, estafa; José M. Perin, estafa.

Martes 5.

Herman Henderson, hurto; Amado Perca, hurto; Manuel Flores, hurto; Daniel Peláez, hurto; Agustín Alvarez, estafa; Eugenio Cruz, estafa; José Matienzo, maltrato de obra.

Miércoles 5.

José Vidal, infracción sanitaria; Leopoldo Díaz, infracción sanitaria; Amelia Cantera, infracción sanitaria; Felipe Padilla, lesiones; Angel Díaz, lesiones; Guillermo Barros, infracción municipal; Brígido Reyes, coacción; Olga Delgado, escándalo; Gregorio Pérez, escándalo.

Jueves 7.

Emilio Castellanos, infracción sanitaria; Bruno Sánchez, infracción sanitaria; María Valdés, escándalo; Isola Tamayo, escándalo; Sarah Tamayo, escándalo; Flora Davis, escándalo; Sixto Marín, infracción del artículo 607 del Código Penal.

Viernes 8:

Ramón Sust, faltas a la policía; José López, faltas a la policía; Raul Granados, faltas; Julio Hernández, coacción; Manuel Bolaños, cocación; María Rivero, lesiones; José A. Silva, lesiones.

Sábado 9:

No se han heceho señalamientos para este día.

SEGUNDA SECCION

Juicios que se suspendieron la semana pasada y que se efectuarán esta semana:

Día 4.

Manuel Alvarez, infracción municipal; Manuel Tañol, lesiones; Felipe G. Valdés, infracción municipal; Evaristo Tanda Ferras, ofensas a la moral; Ismael López y Villas, infracción artículo 598 del Código Penal; Juan Cruz Umpierres, desobediencia; Francisco Orbau Rodríguez, infracción artículo 598 del Código Penal; Francisco Orbau Rodríguez, infracción artículo 598 del Código Penal; Agustín Santa Marina y González, infracción municipal; Francisco Burigay Azoy, desobediencia; Luis Las, infracción municipal.

Día 5.

Higinio González, infracción orden Sanitaria; Manuel Rodríguez, infracción orden Sanitaria; Benigno Emil, infracción orden Sanitaria; Benigno Fernández, infrfacción orden Sanitaria; Antonio Castro, infracción orden Sanitaria; Jesús Pachón, infracción orden Sanitaria; Hilario Benito, infracción orden Sanitaria; Francisco Vega, infracción orden sanitaria; Feliciano Fernández, infracción orden Sanitaria; Bernardo Varela, infracción orden Sanitaria; Salvador González, infracción orden Sanitaria; Sebastiana Alonso, infracción orden Sanitaria; Guanez y Yáñez, infracción orden Sanitaria; Alfonso Cabo, infracción orden Sanitaria; Francisco Zazas, infracción orden Sanitaria; Juan Alvarez, infracción orden Sanitaria; Domingo Ruiz, infracción orden Sanitaria; Trino Suárez Murias, infracción orden Sanitaria; Miguel Suárez, infracción orden Sanitaria; Gerardo Núñez, infracción orden Sanitaria; Oseira y González, infracción orden Sanitaria; Bruno Sánchez, infracción orden Sanitaria; Gregorio Usategui, infracción orden Sanitaria; Balbino Villas, infracción orden Sanitaria; Gumersindo Cruz y Núñez, infracción ordSen Sanitaria; Manuel Castro, infracción orden Sanitaria; Raul Fernández, infracción orden Sanitaria; Woo Lee, infracción orden Sanitaria; José Carballeira, infracción orden Sanitaria; Pérez, infracción orden Sanitaria; Quong San Honc, infracción orden Sanitaria; Guillermo Salas, infracción orden Sannitaria; José Llorand, infracción orden Sanitaria; Nicanor Rodríguez, infracción orden Sanitaria; Ramón Boreza, infracción orden Sanitaria; Bruno Sánchez, infracción orden Sanitaria; Belarmino Fernández, infracción orden Sanitaria; José Pérez, infracción orden Sanitaria; Rafael Junco, infracción orden Sanitaria; José Alvarez, infracción orden Sanitaria; Antonio Hilario Santana, infracción capítulo quinto artículo 607 del Código Penal; Administrador de la Empresa de Omnibus La Oportunidad, infracción artículo 598 del Código Penal; Emilio Asia Godoy, desobediencia; Enrique Losada, desobediencia; Antonio López Mouralles, desobediencia; Manuel Menéndez, infracción municipal; Juan Rafui, daño al Estado; Fernando Suárez Fernández, daño al Estado; José Batista Seria, daño al Estado; Antonio Medina Rodríquez, lesiones en riña; Claro Lago Lugo, lesiones en riña; Eloisa Smith, daño o maltrato de palabras; Ramón Bavo Santos, lesiones por imprudencia; Domingo Soler Montanar, infracción municipal; Matías Hernández Olvia, daño; Valentín Domínguez Expósito, daño; Macías Piñar (hijo) vejación y coacción; Gerardo Henéndez García, uso de arma prohibida; (a) La China, maltrato de palabras; Humberto Fernjández, vejación, desorden público y faltas a la policía; Manuel Escalada, vejación, desorden público y faltas a la policía; Ramón Valdespino Macías, vejación; Josefa, maltrato de palabras; Avelino Sánchez Santa Cruz, maltrato de obra y desorden público; Salvador Romero Guerrero, maltrato de obra y desorden público; José Cabezas, maltrato de obra y desorden público; Lili Despon, ofensas a la moral.

Día 6.

José Porto, daño y amenazas; Sésar Ronco Pérez, daño; Matías González Torres, daño; Manuel Oduardo, daño; Luis Blanco Neuma, desorden público, maltrato de obra, daño y amenazas; González Muñoz, desorden público, maltrato de obra, coacción y amenazas; Constantino López, desorden público, maltrato de obra, coacción y amenazas; Orlando Marrero Agramonte, desorden público, lesiones y vejación; Alfonso Morrillo Blanco, desorden público, lesiones y vejación; Antonio Fernndez y Llanderroza, infracción capítulo tercero artículo 607 del Código Penal; Jaime Tramund Martínez, daño; Pedro Ramón Infante, daño; Manuel Guerreiro, daño; Francisco Sánchez Chacón, maltrato de palabras y vejación; Eleodoro Sánchez, maltrato de palabras y vejación; Vicente Santos, infracción municipal; Carlos Montalvo, desobediencia.

Día 7.

Marta o Martina Fernández, maltrato de palabras y amenazas; Carlos Manuel Fernández, maltrato de palabras y ame- Agapito Mateo Iriarte, infracción capítulo nazas; Apolo, maltrato de palabras y amenazas; Amaro Rivero, desobediencia; quinto artículo 607 del Código Penal; Capote Vento, infracción capítulo quinto artículo 607 del Código Penal.

Día 8.

Antonio Franco Fernández, lesiones por imprudencia; Rogelio Muñoz, infracción municipal; Luciano Enrique Vige, desobediencia y faltas a la policía; Antonio Fernández, infracción orden Sanitaria; Ramón Cagides, infracción orden Sanitaria; José Ondia Fesamo, lesiones en riña y vejación; Francisco Creco Cappa, lesiones en riña y vejación.

TERCERA SECCION

Relación de juicios señalados para la presente semana:

Lunes 4.—José Barro Castro, por daño; Mauricio Hernández Carbonell, por lo mismo que el anterior; José Díaz Mordago, Alfonso Alon Guerra, por coacción y vejación; María Alvarez, por maltrato de palabras; Angel Rodríguez, por imprudencia temeraria; Juan Manuel Iglesias, por escándalo y amenazas; Julio Velasco, por maltrato de obra y le-nes; Andrés Mayo, por maltrato de obra y escándalo; Hortensia Castillo, por amenazas y daño; Manuel Fresneda, por escándalo y daño; Estela Aguabella Franquelo y Herminia de Armas Angareto, por riña, lesiones, escándalo y daño; Alberto Blanco, por escándalo; Ofelia Hernández, por coacción; "Bebo" y "Coco" por maltratos de obra y lesiones a Margarito Rodríguez González; Antonio Alvarez, por expender pan falto de peso.

Martes 5.—Paulino Nieves Sague por lesiones por imprudencia; Amadora González por vejación; Julio Carrera Escouriza, por maltrato de obra y lesiones; Julián García Hernández, por amenazas; Oscar G. García, por maltrato de obra y lesiones al menor Roberto Pita; Jesús Carballeira, por amenazas. Además siete casos por excesos de velocidad y dos por daños causados.

Miércoles 6.—Mateo García, por daño; Antonio Gay, por desobediencia y faltas a la policía; Alejandro Ruedas Martínez por desobediencia; Esperanza Fernández, por daño y vejación; Juan Rodríguez Suárez, por amenazas; Flora Hermida Fernández, por maltratos de palabra. Además tres casos por excesos de velocidad y uno por daño.

Jueves 7.—Irue Padrón, por vejación; Ana María Pérez Romero, por exceso de velocidad; María Luisa Rodríguez, por faltas a la policía; María Luisa Prats por escándalo; Estrella Gómez, por vejación; Serapio Hernández Reyes, por hechos denunciados; José Acosta Jaime por lo mismo que el anterior; Francisco Varela Lorenzo, por mordeduras de perro. Cinco casos por exceso de velocidad, dos por daño y uno por amenazas.

Viernes 8.—Margarita Martínez Navarrete, por faltas a la policía; José Barbera, Ernesto Coringue, por coacción; Manuel Capo Somozo, por lesiones por imprudencia; Menor Manuel Fernández, por vejación; Patricia Zulueta, por maltrato de palabras y amenazas; Dulce María Alonso, por escándalo y faltas a la policía; Rosa Najarro Borjes, Ramona Quintian, por coacción, maltrato de obras y amenazas. Siete casos más por excesos de velocidad, dos por maltratos de palabras y tres por coacción y vejación.

Sábado 9.—Juan Antonio Fernández por amenazas y maltratos de obra; Julián Fuertes Fernández, por lesiones por imprudencia; América González, Hilda Gil y Carmela Díaz, por escándalo y faltas a la policía; Felicia Pérez, por faltas a la policía; Rodolfo Meade Delmar, por desobediencia; Juan Salas León, por procurar falsos informes.

CUARTA SECCION

Relación de juicios suspendidos en días anteriores y señalados para la presente semana:

Lunes 4:

Por infracciones municipales; José María Vallac, José F. Fuentes, Jesús Penedo, Manuel Lago, Arturo Quiñones, Aquilino Pérez, Lisardo Fernández, Manuel Patallo, José Suárez, Antonio Fernández, Angel Fernández, Emilio A. Mola, Juan Pérez, José Cano Torres, Juan F. Valiente, José Fernández, José Chang, José Puig, Carlos Martínez, José Corrales, José Prieto, Arsenio Ulacia, Julio Alvarez, José María Sánchez, Saturnino Marrero, Constantino Rodríguez, Jerónimo Peñalver, Jesús Díaz, Juan Dalmau y José Hernández. Por infracciones sanitarias: Modesto Suárez, Blas Manzanedo, José Fernández, Balbina González, Marcelo Soto, Andrés Oriente, Elio Medero, Bartolomé Aurit, Eulalio Martín y B. Vigil. Por excesos de velocidad: José Suárez, Antonio Sánchez y Julio Rius. Por vejación: Juan Pérez. Por faltas a la policía y desobediencia: Antonio Gay. Por amenazas: Genaro del Río. Por lesiones: Antonio Prieto Wong.

Martes, 5:

Por quebrantamiento de condena: Clemente María Alonso. Por daño: Fernando Rubí, Antonio González Moret, Prudencio Fernández, Moisés Vivanco, Pedro Rivero y Antonio Milán. Por maltrato de palabras y vejación: Joaquín Elzaurdia. Por exceso de velocidad: Ramón Ríos, Rafael de Castro Ramírez, Francisco Corzo, Enrique Sanho, Galindo Martín, Domingo Leal Fernández, José Gil Carballo, Bonifacio Valdés, Raul Rojas Mayor y Andrés Vega. Por daño, lesiones e infracción de reglamento de tránsito: Alfredo Montes de Oca, Elisardo Rodríguez y José Antonio Parga. Por coacción: Manuel Fernández. Por daño y lesiones: Francisco Hernández. Por lesiones: Jesús Mata y Manuel Caveiras. Por daño: Carlos Pierre.

Miércoles 6:

Por lesiones: José Fernández, Francisco Loustan, Jacinto Loustan, Manuel Herrera y Ramón Tapia. Por escándalo: Vicente González y Raul Key. Por exceso de velocidad: Gerardo Cando, Juan Antonio Hernández Valdés, Francisco Vobantes, Oswaldo Mario Ausley Bello, Carlos Alvarez, Juan Castro y Rodolfo Herrero. Por daño y lesiones: Juan Brage. Por daño: Arturo Vázquez Vázquez Sánchez, Mario Ortazola y Agustín Llorente. Por desobediencia: Andrés Rivera.

Jueves 7:

Por lesiones: Cirilo Pérez, Simón Dueñas Uloral, Victoriano Arauzay, Miguel Loyola, Dolores Arauzay y Joaquín Bolaños. Por lesiones y escándalo: Fernando Campo, Andrés Ibáñez y José Cuesta. Por lesiones y amenazas: Félix Leoncio Arozarena. Por exceso de velocidad: José Manuel Parlá, Bienvenido Calvo Castillo, Jesús López Paz, José Manuel García Fernández, Rogelio Quintana Pérez, Benito Martínez, Francisco Torres González, Jesús Torres y el chofer del señor Ministro de Colombia. Por daño: José Manuel Yáñez, Luciano Navarro, Joaquín Alvarez, José Martínez, Humberto Font, Joaquín Díaz, Darío Hernández, Francisco Aloy, Jesús Rojas, Francisco Mietal y Luiz Núñez. Por daño e infracción del Reglamento de Tránsito: Leopoldo Ulloa y José del Valle. Por daño y exceso de velocidad: Luciano Hernández.

Viernes 8:

Por excesos de velocidad: Víctor M. de la Guardia, Manuel González, Miguel Quesada, Alfonso Alvarez, Ramón Cantalicio Valdés, Florencio Rigueras, José Colrada, Porfirio Franca Echarte y Guillermo Domínguez. Por exceso de velocidad y daño: Francisco Díaz. Por infracción de la ley de loterías: Teodoro Otero Alvarez. Por daño: Luis Santana, Manuel Pola, Cirilo Martín, José Mador Santana, Marcelino Ibáñez, José Guillermo Solís, José Felipe, Berto González, Ramón Fernández, José Luis Paz, Antonio Fernández y José Alejo Coto Medina. Por lesiones: María Novoa Fernández, Cecilio Pozo, Oscar Estrugo, José Ruiz y Francisco Rodríguez. Por maltrato de palabra y escándalo: Aurelio González, Avelina Sánchez, Luis Maldonado y Luis Barros. Por lesiones en riña y escándalo: Gustavo Moreno, José Luis Llera, Juan Céspedes, Luis Céspedes, José Hernández y Gerardo Silva. Por desobediencia: Jesús Pérez Azpuig, Carlos Muñoz y Eligio Abreus.

Sábado 9:

Por excesos de velocidad: Miguel de Pazo Rodríguez, Ramón Arias González, Alfonso Bartioli y Francisco Amezcua. Por vejación: Manuel Lain. Por escándalo por embriaguez y lesiones: Joaquín Tabarnecas, Juan Rodríguez, Francisco Diéguez y Santos López. Por daños causados: Manuel Fernández. Por lesiones: Félix Lerio y Adolfo Baez Purunet.

QUINTA SECCION

Casos que, suspendidos la anterior semana, han sido señalados para la actual:

Lunes 4.—Sotero Harrez, coacción; Simón Ramos Ferrer, escándalo; Luis Patiño, faltas a la Policía; Germán Rodríguez García, lesiones; Belarmino Mendoza Méndez, lesiones; Raúl Matos Pérez, riña y lesiones.

Martes 5.—Manuel Serra, infracción municipal; Tomás Saado, faltas a la Policía; Teodoro Israel Camacho, escándalo; Valentín Mesa, maltrato de obra y de palabras; Carmen Echendía, infracción del artículo 607 del Código Penal.

Miércoles 5.—Aníbal Herrera, robo; Prudencio Arean García, hurto; Filomeno Masas Herrera, maltrato de obra; Plácido Durán Pérez, estafa; Antonio Alemán Laurente, infracción municipal; Carlos Echegiie Eiroz, lesiones; Martín Juarrero Jiménez, faltas a la Policía.

Jueves 7.—Venancio Jaime Garmendia, infracción sanitaria; Daniel Lozano Hierro, infracción sanitaria; Pedro Franco Catalá, lesiones; Antonio Arturo Betroa Pomar, imprudencia; Rafael Grage, coacción Domitilo Ortiz Ortiz, escándalo; Pascasio García Alvarez, escándalo.

Viernes 8.—Valentín García Carmona, lesiones; Quirino Ramos López, lesiones; Tomás Granda López, lesiones. David Diéguez Lunar, lesiones; Patricio Juan de Dios, estafa.

Sábado 8.—No se ha hecho señalamiento alguno.

Grupos A - 72 Días
SALIDA PARA CADIZ 14 y 15 de Abril 1929. Vapores ESPAGNE y DE LA SALLE. 15 de mayo, Vapor LAFAYETTE

Compañía Ibero-Americana de Excursiones, S. A.
Folletos, Mapas e Inscripciones:
OBISPO 15, letra F. - Tel. A-7578

Grupo B - 64 Días
Gran salida oficial para CADIZ. 30 de Junio, vapor LAFAYETTE fletado especialmente

Gran Excursión Cubana a
SEVILLA - MADRID
BARCELONA - PARIS

CON ETAPAS DE
1 día en Cádiz
10 días en Sevilla
2 días en Granada
1 día en Córdoba
5 días en Madrid, Toledo, Escorial
Día y medio en Zaragoza
10 Días en Barcelona
Montserrat, Sabadell
10 Días en París
Versalles, Fontainebleau
Y LOS DEL ITINERARIO A
además: Campos de Batalla y
1 día - Soissons, Rocroi, Fumay
1 " - Waulsort, Dinant, Namur
1 " - LIEJA, Lovaina. Malines
1 " - BRUSELAS y WATERLOO
1 " - AMBERES, Gand, BRUGES
1 " - OSTENDE [la primera playa europea]
1 " - Ypres, Lilla, Douai
1 " - Deauville-Trouville
LISIEUX Y EL HAVRE
Pasaje de regreso valedero por un año

Depositario: BANCO del COMERCIO
Grupos A, desde $1.150- 72 días
(Todos los Gastos Comprendidos)
Grupo B, desde $1.025- 64 días

En todos los grupos las excursiones terminan el programa en París. Las personas que deseen regresar inmediatamente serán acompañadas hasta el vapor, instaladas a bardo y su grupo se disolverá solamente en La Habana. Las que deseen quedarse más tiempo en Europa, por su cuenta, recibirán todo género de atenciones y facilidades y se les entregará un billete de ferrocarril y el pasaje de regreso valedero por un año para todos los vapores de la Compañía Trasatlántica Francesa, pudiendo embarcarse a su comodidad en St. Nazaire, Santander, Gijón, Coruña y Vigo (facultativa).

Oportunidad Unica
Plazas Limitadas
Hoteles Garantizados-Organización Minuciosa

Navegación: Cía. Trasatlántica Francesa
Turismo: Agencia
F. Le Bourgeois
Les Grands Voyages
S. A. de PARIS

Exposición Ibero-Americana de Sevilla, del 15 marzo al 31 diciembre de 1929
Exposición Universal de Barcelona, 15 de mayo al 31 de diciembre
XXI Feria de Muestras de París, 11 al 26 de mayo de 1929

M.E.C.D. 2016

Anuncios Clasificados de Ultima Hora

A ALQUILERES DE CASAS

A-1 HABANA

BERNAZA 32

frente al parque del Cristo. Se alquilan los bajos, en que hubo hasta ahora establecimiento. La llave en los altos. Informes en Barcelona 6, altos, Tel. M_8486, o en Sol 70.
UH A-1 S-1609 4 Marzo

SE ALQUILA los amplios y ventilados altos de la casa Santiago número 18. Sala, comedor, cuatro habitaciones, agua abundante. Informan: F-6171.
UH A-1 8795 4 Marzo

ALQUILAN LUJOSOS altos, Compostela y Leonor Pérez. Todo decorado, columnas escayola. Sala, comedor, hall, tres cuartos, lujoso baño completo, cocina de gas y calentador. Informan en la bodega. Teléfono M-4178.
UH A-1 8963 5 Marzo

REVILLAGIGEDO No. 1. Se alquila la planta baja, fresca, propia para familia y comercio, gran sala, recibidor, 4 habitaciones, comedor al fondo, servicio intercalado, espacioso patio y traspatio. Puede verse de 9 a 11 y de 2 a 5.
UH A-1 9199 11 Marzo

SE ALQUILA moderna casa en la calle Arbol Seco número 69, bajos, entre Santo Tomás y Benjumeda, compuesta de sala, recibidor, 3 habitaciones, comedor, baño, completo. Precio: $40.00. Más informes: teléfonos U-1478 y U-5089.
UH A-1 S-1736 11 Marzo

MODERNOS altos Lealtad 145 B entre Reina y Salud, sala, comedor, cuatro habitaciones, baño completo, cocina gas. Llave en el 145 C, altos.
A-1 S-1809 18 Marzo

SE ALQUILA una casa en la calle más céntrica de la Habana con todas las comodidades modernas. San Rafael 109, bajos.
A-1 9427 6 Marzo

CONCORDIA número 166, altos. Sala, saleta, tres cuartos grandes y uno chico, buen servicio. Concordia número 166-E, bajos, con sala, saleta, tres cuartos grandes, buen servicio. Informan en la bodega de la esquina de Aramburu.
A-1 S-1804 13 Marzo

PARQUE MACEO

dos cuadras, pisos modernos, sala, comedor, cuarto cocina, baño. Freire Andrade, Hospital No. 19 entre San Lázaro y Jovellar.
A-1 9446 6 Marzo

SE ALQUILA la casa Presidente Zayas (O'Reilly) núm. 114, altos, con entrada también por el fondo al Parque de Jerez. Informan en la misma Notaría del Dr. Hill.
UH A1 9308 5 Marz.

AMARGURA 70 alquilo estos bajos entre Compostela y Aguacate. Informan I-3693.
UH A1 S1794 7 Marz.

BAJOS EN MALECON 333

Si quiere usted vivir fresco en una casa higiénica con el fondo a San Lázaro, pida las llaves a la encargada de San Lázaro 223. Se pinta toda antes de ocuparla. Informes Tel. A-6013 de 2 1|2 a 4 1|2 p. m. Precio de ocasión.
UH A-1 S-1787 13 Marzo

SAN LAZARO 374

Altos modernos frescos, decorados, 6 patios, hall, sala, 4 habitaciones grandes, baño intercalado, comedor pantry gas. Departamento independiente de criados. Informa el portero.
UH A1 S1786 12 Marz.

LEALTAD 42, bajos, 75 pesos, sala, antesala, comedor, 4 cuartos y demás comodidades. Llave en los altos. Informan F y 19 Vedado. Teléf. F-2313.
UH A1 S1773 6 Marz.

SE ALQUILA; el moderno segundo piso de Aguacate 30 con todas las comodidades para una familia de gusto. Informan en el mismo.
UH A1 9373 4 Marz.

A2 VEDADO

VEDADO se alquilan bajos, sala, comedor, cuatro grandes cuartos, cocina gas y carbón. Servicio de criados. Garage y cuarto chauffeur. F-177 entre 17 y 19.
UH A2 9390 5 Marz.

ALQUILO calle 19 No. 503 entre 12 y 14, portal, sala, saleta, tres cuartos, patio al fondo y servicios, la llave calle 21 letra B entre 12 y 14.
A-2 9404 6 Marzo

EN LO MAS fresco del Vedado se alquila la Chalet moderno, cuatro cuartos de familia y dos de criados, garage y demás comodidades. Calle C No. 229 entre 27 y 29 ,Vedado. F-1309.
A-2 S-1807 8 Marzo

SE ALQUILA
CUATRO ENTRE 15 Y 17
VEDADO

Casa acera de la brisa, seis cuartos, 2 baños, comodidades completas, no garage. Informa: Francisco Andreu, Paseo 35 entre 15 y 17.
UH A 2 8817 4 Marzo

VEA USTED ESTA CASA

Vedado. Se alquila la casa Calzada 97, entre 2 y Paseo. Es muy grande y puede servir para establecimiento e inquilinato. Tiene sitio para guardar varios automóviles. La llave en la Botica. Informes en Empedrado 46, altos.
UH A-2 8710 5 Marzo

SE ALQUILA casa calle 10 número 15, esquina a 13, con jardín, portal, sala, comedor, tres cuartos, baño intercalado, cocina y pantry; dos cuartos criados con servicio. Informan en la misma a todas horas.
U H A-2 9010 4 Marzo

L, entre 21 y 23, Edificio "Herrera", se alquilan modernos y ventilados pisos con elevador y compuestos de sala, antesala, comedor al fondo, 5 habitaciones con baño completo intercalado, pantry, calentador y si se desea garage.
UH A-2 8937 8 Marzo

EN EL EDIFICIO Piloto, calle O, entre 17 y 19, se alquila un piso con muchas comodidades. Tiene garage y elevador. Puede verse a todas horas. Informan en la misma. F-1878.
U H A-2 S-1732 7 Marzo

MAS ANUNCIOS DE ULTIMA HORA EN LA página 19

ACTOS PARA HOY

C. ASTURIANO. — Conferencia del R. P. Santa Anna, en el gran salón de fiestas, a las 8 y 30 p. m.

C. GALLEGO. — Sección de Orden, a las 8 y 30 p. m.

SOCIEDADES ESPAÑOLAS

LA MATINEE DEL FOMENT CATALA

Se celebró ayer y en ella ha reinado gran animación

Ayer, por la tarde, de nuevo abrió sus elegantes salones el Gran Foment Catalá, para celebrar una brillante matinée a la cual concurrieron sus amigos, las damas y damitas bellas y elegantes de su rosaleda juncal.

Baile, gran baile, al que concurrieron su Presidente señor Antonio Albareda y numerosos asociados, e invitadas en gran número, que hacían preciosa competencia a las de la rosalada. El baile fué encanto de todas las horas de la tarde elocuente la orquesta, los bailables elegantes y modernos ya amables y galantes todos los cultos asociados directivos del Gran Foment.

CARAMELLES EN EL CENTRE CATALA

El viernes último tuvo lugar el nombramiento de la comisión que ha de llevar a cabo la organización de las Caramelles para el próximo dia 30 de Marzo. Los dias de ensayo se han fijado los lunes y viernes, a las nueve de la noche, habiendo ya empezado con actividad el repaso de canciones que han de cantarse en ese dia.

Movimiento de Enfermos en las Quintas de Salud Hasta las Cuatro de la Tarde de Ayer

LA PURISIMA CONCEPCION DE LA ASOCIACION DE DEPENDIENTES

Ingresaron: Antonio Domínguez Sánchez; Rafael Miranda Fernández; Charles Hurman; Arturo Vilches Valladares; José I. Martínez Monroy; Antonio Rivero Díaz; Pedro Almansa Hernández; Emilio López Costa; Juan García Montes de Oca; Pelayo Marticorena Builias; Miguel Núñez Torrente; José González González; Armando Valdés Rodríguez; Juan González Santos; José Luis Arbelo; Ramón Abad González; Israel Borc.

Salieron de alta: Tomás Ortiz Marañón; José Molina Montana; Millán Alvarez Ventura; Perfecto Sainz González; Angel Pérez Martínez; Juan de Sauna y García; Benito Hormado López; George A. Winther; Evelio Loinaz Pérez; Antonio López Trueba; Venancio Vivanco.

LA BENEFICA DEL MUY ILUSTRE CENTRO GALLEGO

Ingresaron: Antonio Mellán Rodríguez; Perfecto Comendeiro Sánchez; José María Rodríguez Pensora; Vicente Rodríguez y Chao; Aquilino Paz Fenego; Victoriano Rey Torres; Angel Galdo Aguiar; Ricardo Denis Iglesias; José Vasallo Santomé; Nicolás Rodríguez López; Manuel Cordeso Viñares.

Salieron de alta: Alberto Rodríguez y Fernández; Fernando Franco Vázquez; Luis García Denis; Luis Navarro Navarro; Antonio Fernández Cordeso; Manuel Silva Jorván; José Hidalgo Rodríguez; Manuel Vázquez Rodríguez; Manuel Fernández Bermúdez; Antonio Calles Gureso; Prefecto Comendeiro Sánchez; Ramón Campos Corrales; Ramón Pérez Gómez; José López Neira; Manuel López Soto; Manuel Iglesias Villarvide; José Diéguez Fernández; José Ramón Posada Pérez; Manuel Vázquez; Guillermo Varela Vázquez; Cándido Fernández Melián; Fernando Gómez Soto.

SANTA TERESA DE JESUS DEL CENTRO CASTELLANO

No movimiento alguno de enfermo

LA BALEAR DEL CENTRO BALEAR

Ingresaron: Aurelio González Sosa; Gabriel Zapater Bonet; Rafaela Arteaga Macallao; Concepción Fernández Fernández; Aurelia Blanco Puente; Demetria Ruiz García; María Opazo Lorenzo; Emilia Mayo Suárez.

Salieron de alta: Rosa Gago Valentí; Armando González Fernández; Carmen Freire Crespo; Dolores Cangide Sofías; Rosalina Cabada Vargas; Rosinda Rodríguez López.

NUESTRA SEÑORA DE LA CANDELARIA DE LA ASOCIACION CANARIA

Ingresaron: Antonio Rodríguez Martín; Antonio Chávez.

Salieron de alta: Ignacio Marrón; José Ramón Tearmas; Aquilino Ruiz Rosquete.

CONCEPCION ARENAL DE HIJAS DE GALICIA

Ingresaron: Antonia Casablanca; Antonio Durán; Luz Divina Rodríguez; Rosa Pérez; Fdielia García; Concepción Gándara; Carmen Vila López.

Salieron de alta: Matilde Veiga; Matilde de Lorenzo; Celestina Fleyto; Fe Pallo Yañez; María Correa; Modesta Muñoz; María Sueinga; Guadalupe Yousa; Pilar Rey Rodríguez; Flora Martínez.

LA EXCURSION EFECTUADA POR LOS DE RIBADESELLA A SAN FRANCISCO

Tanto el banquete como la matinée bailable se vieron concurridísimos y la animación no decayó un instante

Hermosísima fué la excursión de los de Ribadesella a San Francisco de Paula. La comisión organizadora, se situó desde temprano en el lugar de la fiesta para hacer los honores a los romeros.

Grande el bullicio, la alegría. A todos se les recibía con la sonrisa franca y leal que saben dispensar a los amigos y camaradas, estos asturianos rumbosos. De un lado a otro acudía el Presidente señor Peón, y Xico de la Llosa no se daba punto de reposo.

Numerosos asociados llegaban sin cesar acompañados de sus familias. A la hora convenida se dió la orden de ocupar cada cual su lugar.

EL ALMUERZO

Fué servido un menú riquísimo: Entremés a la Guía, la hermosa montaña que resguarda el Puerto de la hermosa villa asturiana. Chilindrón a lo Xico de la Llosa, que es decir la bondad personificada y el entusiasmo por todo lo alto. Arroz con Pollo, a lo Peón, que como plato presidencial estaba delicioso. Ensalada a lo Xuncalera, lechuga berro y tomate, bien condimentada, que es lo principal. Buenos vinos, cerveza, agua mineral, sidra asturiana, y de postre "manzanes" y "peres" del Carmen, combinadas con melocotones de San Miguel, y además ricos tabacos. Todo esto y oyendo buena música merece el parabien más sincero que con gusto prodigamos a los muchachos de Ribadesella.

Y algo más que parabienes un aplauso, por el acuerdo tomado por la Comisión; estaba suprimido cuanto pudiera perturbar la digestión, en primer término los discursos. Bien por estos asturianos que saben hacer las cosas.

En la mesa presidencial anotamos a los señores José Simón, Presidente del Centro Asturiano y su esposa señora Josefa Vilató de Simón; Luciano Peón, Presidente del Club Rivadesella y esposa señora Carmen Pérez de Peón; Miguel Junco y su esposa señora Ernestina Crucet de Junco; Sres: Antonio Suárez, Expresidente del Centro Asturiano, José Martínez, Presidente del Comité Centralista, Rogelio Caramés; Inspector del Gobierno Provincial; el Vice Presidente señor Leandro Cifuentes: el segundo vice-presidente señor Miguel Rozas; Enrique Cima, Secretario del Centro Asturiano; Alonso Manuel Sánchez, y el popular José R. Fernández Caso (Xico de la Losa) ex-presidente.

En una mesa, junto a la presidencia, el señor Genaro Acevedo, Presidente de la Beneficencia Asturiana, con su bellísima hija Teresina, la gentil señorita Aida Pol y el señor Francisco García. En otra, los hijos del presidente del Centro Asturiano, las bellísimas Margot, María Josefa, Pedrito Simón y la señorita Ana Rosa Novo.

También fué colocada en una mesa pequeña la representación de la prensa, Pablo R. Presno, Miguel Roldán el Director de la Revista "El Progreso de Asturias" nuestro compañero Celestino Alvarez.

Entre los concurrentes un grupo de encantadoras damas y señoritas; Carolina Sánchez de Fernández Caso, con sus hijos Elvirita y Ramón; Lola del Valle de Guerra, Margot Pérez de Peón; Avelina García de Cofiño; Dionisia Hidago de Martín; Sra. de Sousa, señora de Valle; Julia García Espinosa, Clarita Suárez, Julia, Agueda y Rosa Pérez; Digna y Carmen Alvarez; Sra. Soledad del Valle de Migoya, Blanquita y Josefina Valle, y otras muchas.

Entre los caballeros saludamos también al señor Faustino Valle, al Tesorero del Club señor Juan García, al Secretario señor Javier Ruiz Sánchez; al señor J. T. Strant y al señor López, de los Ferrocarriles Unidos.

La orquesta ejecutó alegres piezas de su repertorio durante el almuerzo, y por la tarde cumplió a maravilla el programa bailable, haciendo la delicia de la juventud.

LA COMISION ORGANIZADORA

Muchos plácemes merece la Comisión de Propaganda organizadora de la fiesta por que ningún detalle omitió para que ésta resultara un gran triunfo social dicha comisión está integrada por los señores siguientes: Crisanto Díaz del Valle Presidente; Angel González Cofiño, Vice-presidente; Silverio Martínez Rodríguez, secretario.

Vocales: Ramón Fernández Caso, Ramón López, Blanco, Gerardo Cofiño; José Ma. del Valle, Fidel Cueto; Miguel Tirador; José Santerbás, Ramón Peón Prieto; Francisco Junco Blanco; Andrés Díaz, Valeriano Mier, Juan García y Fructuoso del Valle.

Reciban nuestro entusiasta aplauso, el que hacemos extensivo al simpático Club, que representa aquí aquella hermosa región de Asturias que Dios colmó de bellezas naturales de hermosura sin igual, y otorgó a sus moradores fervores y entusiasmos, nobleza e hidalguía sin límite.

LA MATINEE

Ramona, Enganchа Carretero, Sangre Gitana; Alma Guajira; Angela Mía; El que siembra su maíz; Claveles de España; El Siboney; La Plazuela de Santa Cruz; Juramento; My Blue Heaven; No juegues con los santos; Currito de la Cruz; Agua Pidió Matule y Club Ribadesella fueron los bailables, un conjunto precioso, de alegría y de entusiasmo que pedía la continuación de la fiesta, cuando el Sol se alejaba pregonando la hora ingrata del retorno a la ciudad.

Y llegada la hora carretera abaxo, y carretera arriba, en raudas máquinas o por el tren regresaban los romeros suspirando de pena y de esperanza a la par, la esperanza de la próxima romería, que como ésta amortigüe añoranzas y sahume los recuerdos alegres de la patria, de Ribadesella querida.

GGRAN FIESTA DE LOS MONTAÑESES

Tendrá efecto el día 14 en el Principal de la Comedia

Esta colectividad a cuyo frente se encuentra el señor Lorenzo Mijares, viene preparando una gran función teatral, que ha de tener efecto el dia 14 en el Principal de la Comedia.

Se pondrá en escena la obra de Carlos Arniches "La Venganza de la Petra'.

A continuación habrá un acto de concierto, que abrirá la Estudiantina "Juventud Montañesa" del Centro Montañes, en cuyo honor se prepara la fiesta, luciendo sus componentes, por primera vez, los trajes que han sido contecccionados al efecto. Seguidamente se presentará la precos artista Srita. Albertina Viota, la pareja Maruja González, Miguel Gervolés y hermanas Medina. Celi con sus canciones y Amparito con sus bailes.

LA ROMERIA DE JUVENTUD ASTURIANA TAN BRILLANTE COMO LA VERBENA

Se celebró durante todo el día en los jardines de "La Polar" con grandes atractivos y extraordinaria concurrencia

Como vibrante continuación de la preciosa verbena, que ofrecieron la noche del sábado en todos los jardines de La Polar los siempre triunfadores socios de Juventud Asturiana, ayer durante todo el día celebraron una gran romería, típica, jocunda algo de aquello que evocó en su gloriosa "Aldea perdida" el maestro insigne Armando Palacio Valdes.

Allí el director máximo del festejo, el cubano de alma de gaite Aurelio Peon, allí Lucio Fuentes con toda la Directiva, allí todas las comisiones gentiles que triunfaron organizando la verbena y la romería; allí los barrios cubano, español, asturiano, cabaret de alegría, y flores y tómbola, más guapinos que durante la noche y en todos ellos, la bellas y graciosas señoritas presidentas y las preciosas señoritas de las Comisiones; amables, atentas, prestando adorablles servicios a la juventud; trabajando con gracia con donaire y asaltando la fiesta con la virtud de sus bondades.

Ysobre las camperas vibrantes y valiente la gallardía asturiana, española y cubana; son y danzón, que bailaban miles de parejas, giraldillas donosas meriendas, repicar de gaita a quien acompañaba redoblando sonoro el tambor; café carretero, dulces, cervezas, sidra, rosquillas y ramos de laurel para las novias que se quedaron en casa.

Las pobres....

A las cinco de la tarde, la romería estaba en su apogeo, todo el mundo se divertía a su manera correcta y honestamente; las comisiones atendían con celo exquisito a todos los romeros; las romeras, que eran miles exaltaban aquel cuadro español y cubano en todo el tono, color y gracia de las fiestas verdaderamente típicas, donde todos se divierten y la confusión fraterna de los corazones.

Desde la mañana hasta el caer de la tarde no dejó de cruzar el jubileo gentil de romeros y de romeras. Y con las primeras sombras de la noche se disolvía la romería, que fué como la verbena, otro triunfo de la Juventud Asturiana, digno de su radio de acción y de su profunda simpatía en todas las clases sociales de la Habana.

Los romeros regresaban cantando. Y de cuando en vez, montaña arriba y ribera abajo, rodaba el grito de la estirpe: "Iruxú".

Los Grandes Bailes de Anoche En Las Sociedades Españolas

Ayer, como oportunamente anunciamos, se celebraron más bailes brillantes, elegantes, concurridísimos, en el Gran Foment Catalá, en la Asociación de Dependientes, en el gran palacio del Centro Asturiano. A todos ellos concurrieron las multitudes juveniles.

Y en todos ellos fué gracia, la gracia de la mujer, encanto sus adorables encantos y prestigio de todos los prestigios su belleza. A la noche española celebrada en la Asociación de Dependientes, concurrieron miles de personas, que admiraron y tributaron entusiastas ovaciones a los de la Sección de Orden que preside el señor Carlos Fernández, elogiando la preciosa decoración de la portalada, un trazo gentil de la Exposición de Sevilla; la exornación de la escalera de mármol; los adornos florales, de banderas y de gallardetes de los salones; las plantas en las rinconeras, los kioscos cucos y floridos y los castillos que simbolizando a España y a Cuba se ofrecían radiantes, luminosos, solemnísimos.

A las doce se tocaron los himnos español y cubano y pasaron gentiles y donosos los grupos, vistiendo lo típico de las regiones hispanas, a quienes acompañaban grupos en representación de Cuba; paso que se hizo entre ovaciones clamorosas de aplausos y después continuó el baile, el gran baile, algo imposible de describir por su belleza, su fantasía, su elegancia y su arte.

Estos señores que preside el señor Carlos Fernández, así con tanta galanura y gentileza, cerraron la temporada carnavalesca que fué todo honor y prestigio para la gran Asociación de Dependientes donde la juventud tiene siempre un hogar de alegría hospitalaria.

Los del Foment Catalá no celebraron baile. Pero por la tarde celebraron una matinée que hizo época; pues en su hogar social, que graciosamente se asoma a la gran Avenida del Prado, bullía la juventud, bailaba al ritmo elocuente de las orquestas, fraternizaba con gracia y con donaire en un festejo digno del Foment, de sus socios y de su directivos que estuvieron muy galantes y atentísimos con todo el mundo.

Del gran baile celebrado anoche en el Palacio del Centro Asturiano, que anoche parecía el palacio de las mil y pico de noches, no podemos decir menos que lo que decimos de la Noche Española y de la matinée fomentina; sus grandes salones de fiestas, todo corinto y oro, majestuosidad como para reyes y princesas se vieron colmados por la carcajada sonora de las multitudes juveniles. Damas, muchas y muy bellas y elegantes señoritas graciosísimas, encantadoras, derrochando toda la gracia abrileña de su vida preciosa.

Bailaron, bailaron hasta muy altas horas de la madrugada. Y al organizarse el desfile aplaudieron a los trovadores de la Sección de Recreo y Adorno, que preside nuestro querido amigo Fermín González, porque en este baile como en todos los anteriores, obtuvieron un triunfo más, algo que prestigia los grandes festivales que se celebran en el Centro Asturiano.

"HABEAS CORPUS" A FAVOR DE TODOS LOS ACUSADOS POR CONSPIRACION

El Fiscal interesa catorce años de reclusión para el agresor de la artista Pilar Aznar. Se plantea un problema de derecho

CONDENADO A 14 AÑOS EL MATADOR DE L. BENITEZ

Pleito sobre reivindicación declarado sin lugar. Juicios orales celebrados. Señalamientos en la Audiencia. Tribunales

EN LA AUDIENCIA

Del proceso por conspiración para la rebelión

El sábado cuando la Sala de Gobierno de la Audiencia, integrada por su Presidente doctor Balbino González Pasaron e integrada por los doctores Gustavo F. Arocha, Temístocles Betancourt, Francisco Llaca Argudín, Mario E. Montero, Presidentes de Sala, Manuel Martínez Escobar, Magistrado de la Sala de lo Civil de dicho Tribunal, como Magistrado más antiguo, en sesión celebrada al efecto, acordó a instancias del doctor Hilario González, Fiscal de la Audiencia, designar al doctor Gabriel M. Quesada Santa María, Juez de Instrucción de la Sección Primera, como Juez Especial, para que con jurisdicción propia e independiente instruya las causas número 228 del año actual, por conspiración para la rebelión, seguida contra las señores Rafael Iturralde, Alejandro Vergara Leonard y otros muchos, así como las números 102, 211 y 214 del propio año, por defraudación a la Aduana e introducción fraudulenta de mercancías.

Actuó de Secretario en dicha sesión, el Secretario de Gobierno, doctor Antonio S. Fernández y de Oficial, el señor José Francisco Arteaga.

HABEAS CORPUS

Conforme lo instara el doctor Raul Adler, de la Sala Primera de lo Criminal de la Audiencia ha expedido mandamiento de "Habeas-Corpus" a favor de todas las personas que se encuentran procesadas con exclusión de fianza por el Juez doctor Gabriel M. Quesada, en la causa que se sigue por conspiración para la sedición.

En el recurso sostiene el aludido Letrado que no existen indicios racionales de criminalidad contra los inculpados y que, por consiguiente, se les debe señalar fianza para que puedan todos ellos disfrutar de libertad provisional.

La vista ha sido sñalada para el lunes, a la una de la tarde.

LA AGRESION A LA ACTRIZ Srta. PILAR AZNAR

La representación del Ministerio Público, a cargo del Abogado Fiscal de la Audiencia doctor Antonio Ruiz de León, acaba de formular sus conclusiones provisionales en la causa instruída al procesado José Fernández Lozano, porla agresión a mano armada de que hiciera objeto a la gentil y popular artista Pilar Aznar.

Califica los hechos el doctor Ruiz de León, como constitutivos de un delito de asesinato calificado por la alevosía, en grado de frustración, con la agravante de uso de arma prohibida.

Y en consecuencia con tal calificación, el doctor Ruiz de León solicita pena de 14 años, 8 meses y 1 día de reclusión para el culpable.

He aquí los hechos, tal cual en su escrito acusatorio, los relata el representante de la sociedad:

"El procesado José Fernández Lozano requería de amores desde hacía tiempo, a la artista Pilar Aznar y Garzón, a la que asediaba continuamente y ésta, con el objeto de el procesado abandonase sus pretensiones, en cierta ocasión le manifestó que se había casado y desde ese momento el aludido procesado concibió la idea de quitarle la vida.

A esos efectos se hizo de un puñal, que está ocupado en el sumario y le siguió los pasos, hasta que la tarde del 5 de enero del año en curso, en momentos en que Pilar Az-? nar se bajaba de un automóvil en la parte de la acera correspondiente al establecimiento denominado "Los Reyes Magos", el procesado súbita e inesperadamente y sin darle tiempo para defenderse ni evitar la agresión, con el puñal ya citado le asestó un golpe por la espalda, causándole una lesión que sanó en 15 días.

Cuando el procesado se disponía a dar un segundo golpe exclamando: ¡Eres mía y ahora te mato! el chauffeur del automóvil lo evitó sujetando al agresor".

LESIONES POR IMPRUDENCIA TEMERARIA

Se ha dictado, además, sentencia por dicha sala condenando a Maximino Santiago Rodríguez Fuentes, chauffeur repartidor de la panadería "El Sagrado Corazón de Jesús" sita en el Vedado, a multa de quince pesos y al pago de una indemnización de $300.00 a Vicente Gallego Iglesias, al que atropelló con el camión que guiaba frente al Mercado Unico, dejándole defecto físico en la frente y parte del rostro.

LA CAUSA CONTRA EL EX-ALCALDE DE LA HABANA

A solicitud del doctor Rafael Guas Inclán, defensor del señor Manuel Martínez Penadás, ex-Contador del Municipio de la Habana, se suspendió ayer el juicio oral de las causas acumuladas por desobediencia y malversación, que se sigue, ante la Sala Primera, contrt dicho Pendás y el Ex-Alcalde de esta Capital señor José María de la Cuesta.

Se hará nuevo señalamiento.

PLEITO SOBRE REIVINDICACION DECLARADO SIN LUGAR

La Sala de lo Civil de esta Audiencia, ha confirmado el fallo del Juez de Primera Instancia del Centro que declaró sin lugar la demanda sobre reivindicación, establecida por la señora María de la Concepción González López, vecina de esta Capital, contra Miguel Facundo y Julián Lorenzo Tejeiro Durán, comerciante de esta plaza, a los que se absuelve de la demanda.

Fueron dirigidos lo demandados por el doctor Guillermo Alamilla, asistido del Procurador señor Toribio Bravo, del buefte "Rosales y Lavedán".

OTROS ACUERDOS DE LA SALA DE GOBIERNO

Dicha Sala de Gobierno además conoció de estos asuntos:

Concedió seis días de licencia al doctor Eduardo Cardona, Juez Municipila de San Antonio de las Vegas. Conoció del expediente de separación del Secretario del Juzgado Municipal de Bejucal, señor Gustavo García Ruiz. Expidió certificado de aptitud a favor de los aspirante a Procuradores señores Juan Onofre Otero Jiménez, Manuel Penabad y acordó admitir a examen de Procurador a los aspirantes Jesús Rodríguez Fernández, Justo Alonso Delgado, Ernesto García Nates, Antonio Ramón Otamendi González y Juan Acosta Recio.

EL SUCESO SANGRIENTO EN LA BARRA "PRESIDENTE"

La Sala Segunda de lo Criminal, dictó anteayer sentencia en la causa seguida a Filiberto Borroto por el homicidio de Lutgardo Benítez Barran hecho acaecido el 29 de junio último, en la barra "Presidente" sita en Galiano y Trocadero.

Por dicha sentencia se condena a Borroto, como autor de un delito de homicidio, sin circunstancias modificativas, a la pena de 14 años, 8 meses, un día de reclusión temporal y a indemnizar a los nerederos de la víctima en $1000.00

Según el Tribunal la víctima, Lutgardo Benítez, entró en relaciones de amistad con el procesado, con ocasión de estar éste al frente de una casa Benítez sostenía relaciones con Julia Salcedo y Borroto con Manuela Díaz, habiendo conseguido Benítez llevar a su lado a la Díaz.

Este fué el motivo de la enemistad entre ambos que culminó en la tragedia ocurrida a las tres de la tarde del 29 de junio, en la barra "Presidente" de Galiano y Concordia, donde Benítez y el chauffeur Taboada (a) "Peje Malo", habían tomado café. Cuando ya Benítez estaba en el interior del automóvil e iba a emprender la marcha, sin que a ciencia cierta se sepa la situación en que se encontraba Benítez y el procesado, ni si mediaron o no palabras entre ambos, el procesado con una pistola Royal, se aproximó a Benítez, y estando ambos frente a frente, le hizo Borroto tres disparos a quema ropa, recibiendo Benítez varias heridas, a consecuencias de las cúales falleció a los pocos momentos.

INTERESANTE PROBLEMA EN EL CASO DE "EL HUNGARO"

En el proceso que se sigue a Díaz Camero (a) "El Húngaro", el matador de Carmelina Paz, ha planteado el doctor Carlos A. Muñoz Hernández, como defensor, interesante y original problema en lo que respecta a representación de procesados, a la Sala Tercera de la Criminal de la Audiencia.

Como lo saben nuestros lectores, el Juez de Instrucción de la Sección Cuarta, doctor Augusto Saladrigas, procesó a "El Húngaro" con exclusión de fianza; pero Camero, a los pocos días de su encarcelamiento ha caído con síntomas de locura y se encuentra en observación en la sala destinada al efecto en la Cárcel de esta ciudad.

El padre del procesado requirió al doctor Muñoz Hernández para que se hiciera cargo de la defensa y representación del presunto demente, haciendo uso del derecho expectante de presunto tutor del hijo aparentemente loco, cuyo estado de postración completa le impide hacer acto de conciencia y por tanto de designación de defensor.

Pero el juzado declaró no haber lugar a dicha representación y el doctor Muñoz inconforme, ha establecido apelación, planteando interesante problema en sentido favorable a que se le tenga por designado como defensor.

La resolución que en su oportunidad ha de dictar la Sala espérase que establezca un precedente definitivo en la materia.

DEMANDA ENTRE SOCIEDADES MERCANTILES Y OTROS PLEITOS

La expresada Sala ha dictado, además, los siguientes fallos:

Confirma el fallo del Juzgado de Almendare s que declaró con lugar el juicio ejecutivo seguido por "Sardiña y Hermano", sociedad mercantil en comandita de esta capital, contra "Ruiz y Sainz", sociedad mercantil regular colectiva también de la Habana. El Juez mandó seguir adelante la ejecución despachada hasta hacer pago al acreedor de la suma de quinientos cuarenta y tres pesos, ochenta centavos, intereses y costas.

Dirigió la entidad ejecutante el doctor Rodolfo Baños Fernández.

—Confirma la sentencia del Juzgado de Primera Instancia del Centro, que declaró con lugar la demanda sobre reivindicación establecida por Pablo Martínez Díaz, abogado de esta Capital, contra Manuel Quesada Miranda, comerciante de esta plaza, condenándose a éste a que dentro de quinto día otorgue escritura pública de venta, cesión y traspaso a favor del actor, de acuerdo con los pactos y condiciones que se expresan en el documento privado celebrado entre ambos, con las costas al demandado. Las costas de la segunda instancia se imponen al demandado.

Dirigió al actor el doctor Helio Rodríguez Ecay, asistido del Procurador Mariano Prats.

—También dicha sala ha confirmado el fallo del Juzgado de Primera Instancia del Este que declaró que Prudencia Isaac Menéndez, para su hija Emelina María Silva, como hija ésta, de Antolino Silva Cabrales.

JUICIOS ORALES CELEBRADOS EL SABADO

Tuviero nefecto anteayer los juicios orale de estas causas:

El de la de Reinaldo Matiendo y Manuel Rodríguez, por hurto; Fredesvindo Bosque Cueto, por infracción postal; Wilfredo Martínez, por imprudencia; contra Carlos O'Farrill, por perjurio y el de Leonardo Valdés Estdada por delito privado.

NOTIFICACIONES EN LO CIVIL PARA HOY

Carlos M. Palma. María Isabel González Carrillo. José Alvarez. Juan Latapier. Francisco Duany. Víctor Manuel Pérez. Carlos M. Cruz. José O. Fernández. Angela Ruiz Lima. Leoncio Espinosa. José Manuel Rodríguez. Alfredo Pastor. José Zarrans. Plácido Ruiz. Angle Raimundo Alonso. Pablo Perea. Jesús Figueredo. Heriberto Sparolini. Nicolás Gutiérrez. José Ramón Gutiérrez. Claudio Loscos. Marcelino Gangas y Alonso. Mario Osuna. Benito Geijo. Manuel Mencía. Miguel Blanco. José de Castro. Bruño Cañete. Antonio Bueno. Ramón Masforror. Ignacio Zúñiga. Aurelio de la Pezuela. Luis D. González y Hernández y Aurelio Baños y doctor José Puig y Ventura. (Cuatro asuntos).

17 RECLAMADOS SON DETENIDOS

Personas arrestadas por la policía en el día de ayer

Por estar reclamados fueron detenidos en el día de ayer por la policía las personas siguientes.

José Rodríguez López, chofer y vecino de Sol número 15, reclamado por el J. C. de la S. Segunda.

José Fernández López, chofer y vecino de Zanja número 144, reclamado por el J. C. de la S. Cuarta.

Manuel Montes de Oca y Domínguez, chofer y vecino de Espada número 2, reclamado por el J. C. de la S. Segunda.

José Vila García, chofer y vecino de M. Suárez número 181, reclamado por el J. C. de la S. Segunda.

Ricardo Crang Poo, del comercio y vecino de Espada número 2, reclamado por el J. C. de la S. Tercera.

Mario Díaz Alvarez, chofer y vecino de Universidad 29, reclamado por el J. C. de la S. Tercera.

Calixto Ledesma Ramos, chofer y vecino de San Joaquín número 49, reclamado por el J. C. de la S. Segunda.

Salustiano Ames González, chofer y vecino de Palatino y Fomento, reclamado por el J. C. de la S. cuarta.

Juan Mena Rodríguez, chofer y vecino de Palatino y Fomento, reclamado por el J. C. de la S. Cuarta.

Juan Rodríguez Concepción, chofer y vecino de Palatino y Fomento, reclamado por el J. C. de la S. Cuarta.

Segundo Chen, dependiente y vecino de M. Gómez y Prensa, en el Cerro, reclamado por el J. C. de la S. Quinta.

Pedro Castellanos López, lechero y vecino de Carvajal número 15, reclamado por el J. C. de la S. Tercera.

Antonio González Pardo, chofer y vecino de Rodríguez número 12, en el Luyanó, reclamado por el J. C. de la S. Cuarta, siendo remitido al Vivac.

Josefa Arias Alvarez, cocinera y vecina de República número 504, reclamada por el J. C. de la S. Cuarta.

Estela García de Díaz, vecina de 21 y E., reclamada por el J. C. de la S. Cuarta, quedando en libertad mediante fianza que prestó.

Rafael Fernández Criado y Maidagan, del comercio y vecino de la calle E. número 218, reclamado por el J. C. de la S. Cuarta.

Néstor F. Lamas Tejas, chofer y vecino de J. Peregrino número 19, reclamado por el J. C. de la S. Cuarta.

ES EL ESTADO HEREDERO DE DOS PERSONAS FALLECIDAS INTESTADAS

Elevada en consulta a la Audiencia la sentencia dictada en la demanda de divorcio de la conocida artista María Tubau

LAS DEMANDAS PRESENTADAS EN EL DIA DEL SABADO

A subasta una casa en el Reparto Santa Amalia. Otra subasta anunciada para el presente mes. Numerosas sentencias dictadas

DEMANDAS PRESENTADAS

El señor Antonio Jorge Christ y Aldecoa, ha demandado a las siguientes personas: Julio Rigotti y González; Guillermina, María Teresa, Rosa, Juliana; Guillermina; Teresa; Luisa y Antonia y Joaquina Christ y Aldecoa. El objeto de la demanda es la rescisión de un contrato. Este juicio correspondió al Juzgado del Oeste.

—Al Juzgado de Almendares correspondió otra demanda presentada ayer por el señor Armando Graupera y Alvarez contra la señora Elia Lamo.

JUZGADO DE PRIMERA INSTANCIA DEL CENTRO

(A cargo del Dr. Manuel Gutiérrez Balmaseda).

—Por edicto de fecha de anteayer, ante el secretario Manuel I. de la Fuente, se hace saber a Jesús Martínez Noriega que en sentencia de igual fecha se declaró con lugar la demanda que le seguía Carlos Campillo y Cortina.

—Por edicto de fecha del 2, ante el propio secretario, se pone en conocimiento de Manuel Alvarez Rodríguez que se ha dictado sentencia declarando sin lugar la demanda que le seguía Marcelino Alvarez Menéndez.

—En sentencia de anteayer, se ha declarado intestado el fallecimiento de Eduarda Reina Gamiz, declarándose también único y universal heredero de la misma, al Estado Cubano, al cual se adjudican los bienes quedados a su fallecimiento.

—Por sentencia de igual fecha se declara igualmente intestado el fallecimiento de Jesús García Chicano, quedando el Estado Cubano también como único y universal heredero del extinto.

—Por edicto de fecha del 2, ante el secretario Abelardo Piedra, se hace saber que por sentencia de fecha primero, fué declarada con lugar la demanda de desahucio seguida por Emilio Núñez Portuondo contra la sociedad Ulacia y Hermanos.

—Por cédula de anteayer, el propio secretario hace saber a Julián Segura y Bacardí que habiéndose elevado, en consulta, a la Audiencia, la sentencia dictada en la demanda que contra él seguía María Tubau y Castillo, tiene diez días para comparecer ante la Sala de lo Civil y de lo Contencioso Administrativo, a usar de su derecho, si le conviniere.

—Por cédula de fecha 28 del pasado, el propio secretario hace saber al representante de la sociedad Viuda de Rey Jourdain y Cía., demandada por Ferrero y Pochelón, que admitida en ambos efectos la apelación establecida en dicho juicio, tiene veinte días para comparecer ante la Sala de lo Civil y de lo Contencioso Administrativo de la Audiencia, para usar de su derecho.

JUZGADO DE PRIMERA INSTANCIA DE ALMENDARES

(A cargo del Dr. Carlos de la Torre y G. Llorente).

—Por cédula de fecha 23 del pasado, el secretario Enrique Whitmarsh emplaza a Rogelio Castellanos Mena, María Blanco Herrera, José Bolado Blanco, Antonio González y González y a la Compañía de Terrenos de Medina, así como a los herederos, sucesores o causahabientes de aquel de los citados que hubiere fallecido, para que, dentro del término improrrogable de nueve días, contesten a la demanda que ha establecido contra ellos Ciro Mateo González y del Valle.

—Por cédula de igual fecha, el propio secretario hace un segundo llamamiento a Cecilio Méndez Alfonso, para que, dentro del término de cinco días conteste a la demanda que ha establecido contra él la Compañía de Fomento de la Víbora.

—En sentencia de igual fecha, se ha declarado sin lugar la demanda seguida por la Compañía Petrolera Shell, contra Cándido Bousso y Bousso.

JUZGADO DE PRIMERA INSTANCIA DEL NORTE

(A cargo del Dr. Luis Sausa y de la Vega).

—Por cédula de anteayer, el secretario Antonio Fernández de Velazco, hace saber a Antonio I. Grosso, que admitida en ambos efectos la apelación establecida en el juicio seguido por Clara Isabel Lastres contra Juan Alfonso González y Suárez, tiene veinte días para comparecer ante la Sala de lo Civil de lo Contencioso Administrativo.

—Por cédula de fecha del sábado el secretario Andrés García hace saber a Pedro Perramón Porta, promovente de la declaratoria de herederos de Pedro Perramón Vilaplana, que se ha mandado instruirlo sobre lo dictaminado por el fiscal en relación con este asunto.

—Por cédula de igual fecha, el mismo secretario hace saber lo propio a Caridad Peña Badín, promovente de la declaratoria de herederos de Jesús Peña Reinoso.

JUZGADO DE PRIMERA INSTANCIA DEL ESTE

(A cargo del Dr. Juan M. Valdés Anciano).

—Por cédula de fecha 28 del pasado, el secretario Augusto C. Oliva cita para las dos de la tarde del día 15 de junio entrante, a todos los que tenedores de créditos de la sociedad Fernández Tripaga, S. en C., declarada en quiebra para que concurran a la junta general de acreedores, señalada para ese día.

—Por cédula de fecha del 2, el propio secretario hace un segundo llamamiento a Richard Nathaniel Herman, para que, dentro del término improrrogable de cinco días, conteste a la demanda que ha establecido contra él The Royal Bank of Canada.

—Por edicto de fecha 21 del pasado, ante el secretario Adolfo de Miguel, se anuncia para las diez de la mañana del día 15 de los corrientes, la subasta de los derechos y acciones que ejercita la sociedad en comandita Juan Méndez y Cía., en el juicio que sigue contra Faustino Valle y González, los cuales han sido tasados en $4.910.26, y fueron embargados a la mencionada sociedad a virtud de recurso de amparo establecido por Adrián del Valle y González, con motivo del juicio de referencia.

—Por edicto de fecha 19 del pasado ante el propio secretario, se anuncia para las diez de la mañana del día 27 de actual, la subasta de una casa en la calle Arbol Seco, tasada en 21.000 pesos, que le ha sido embargada a Homero Parrilla Anselmi, por María Aguilar y González viuda de Valdespino, para el cobro de un crédito hipotecario.

JUZGADO DE PRIMERA INSTANCIA DEL OESTE

(A cargo del Dr. Eduardo C. Lens y Díaz).

—Por edicto de fecha 28 del pasado, ante el secretario Francisco Baños, se emplaza a los familiares del presunto demente Chano Welz, para que, dentro de treinta días comparezcan a tratar de su reclusión en un asilo.

—Por cédula de fecha 28 del pasado, el secretario Eduardo C. Daumy hace saber al representante de la sociedad Burgay y Cía., demandada por Luis G. Caballero, en que resolución de fecha 27 quedó abierto a prueba el mencionado juicio concediéndose seis días a las partes para proponer la que estimaren conveniente.

—Por edicto de fecha de ayer, ante el propio secretario se anuncia para las nueve de la mañana del día 4 de abril próximo entrante, la subasta de una casa en el Reparto Santa Amalia, tasada en cuatro mil pesos, que le ha sido embargada a Ramón y José Oller y Pla, por Andrés Fernández y Rodríguez, para el cobro de un crédito hipotecario.

—Por cédula de igual fecha, el propio secretario cita para las diez de la mañana del día 15 del actual a Eleonor Broadfott, demandada por Francisco García Cisneros.

—Por cédula de igual fecha, el propio secretario hace saber a José Suárez Martínez que en resolución de anteayer, se adjudicaron a Ventura González Pérez por los dos tercios de su avalúo, o sea dos mil pesos, los bienes que les fueron embargados al aludido Suárez, con motivo de la demanda que le seguía el señor González Pérez.

—Por cédula de anteayer, el mismo secretario hace saber a César Augusto Márquez Messino, demandado por Carolina Gla y Sañudo, que de conformidad con lo solicitado, se le ha concedido una prórroga de cinco días para evacuar el trámite de conclusión.

—También por cédula de fecha 1 el mismo secretario hace saber a Manuel Vallina Suárez, demandado por Demetrio Córdoba y Cía., que se ha procedido al embargo de un automóvil de su propiedad en cuanto sea suficiente a cubrir las responsabilidades reclamadas.

Señalamientos Para Hoy

EN LA AUDIENCIA

Sala Primera de lo Criminal

José Pires. Defensor, doctor Menció.

Juan B. Piña, por falsedad. Defensor, doctor Larrondo.

Armando Sánchez, por estafa. Defensor, doctor Cabello.

Oscar Gutiérrez, por imprudencia. Defensor, doctor Menció.

Manuel G. de Peralta, por falsedad. Defensor, doctor Martínez.

Manuel Rodríguez, por estafa. Defensor, doctor Lavín.

Sala Segunda de lo Criminal

Benito Bueno, por estafa. Defensor, doctor Peña.

Félix Rosete, por lesiones. Defensor, doctor Márquez.

Félix Rodríguez, por estafa. Defensor, doctor Menció.

Rogelio Orfila, por estafa. Defensor, doctor Núñez.

José R. Ramos. Defensor, doctor Peña.

Domingo Collazo, por imprudencia. Defensor, doctor Palma.

Felipe Oviedo. Defensor, doctor Coloma.

Jacinto Gallo, por defraudación. Defensor, doctor Alzugaray.

Benito Alvarez, por imprudencia. Defensor, doctor Cárdenas.

Francisco Andía, por estafa. Defensor, doctor Sarraín.

Oscar Poey, por estafa. Defensor, doctor Carmona.

Manuel Arias, por falsedad. Defensor, doctor Palma.

Sala Tercera de lo Criminal

Bernardo Palacios, por robo. Defensor, doctor Soublette.

Francisco Rosa. Defensor, doctor Figueroa.

Francisco Crata. Defensor, doctor Artola.

Fredesvindo Bosque, por falsedad. Defensor, doctor Casado.

SEÑALAMIENTOS PARA HOY LUNES EN LA SALA DE LO CIVIL DE LA AUDIENCIA

Menor. Centro. Ernesto Sarrá contra Carmen Morales y otros. Ponente, Acosta. Letrados, Morales, Gispert, Beruff. Procurador, Spinola. Partes.

Contencioso. Omnibus Habana contra Junta Protestas Ponente, Escobar. Letrado, Alamilla. Procurador, Bravo. Fiscal.

Contencioso. Omnibus Habana contra Junta Protestas. Ponente, Escobar. Letrado, Alamilla. Procurador, Bravo. Fiscal.

Contencioso. El Estado contra José López. Ponente, Escobar, Letrados. Fiscal.

Mayor. Divorcio. Este. Braulio López contra Julia M. Muñoz. Ponente, Escobar. Letrados, Domínguez, Santa Cruz. Procuradores, Duany, Hermoso. Fiscal.

Incidente. Norte. Audiencia justicia Rodolfo Fernández Jiménez por multa en desahucio de Lisardo Muñoz contra Rosa Fernández. Ponente, Escobar. Parte. Fiscal.

Mayor. Este. National City Bank contra Isidoro Benavides. Ponente, Escobar. Letrados, Camacho, Castroverde. de. Procuradores, Cárdenas, Bravo.

Incidente. Norte. José Fernández Menéndez contra Primitivo Fernández. Ponentes. Alzugaray, Ecay. Procuradores, Freixas, Prats.

Incidente. Güines. María D. Díaz y otros contra Benigno Dou Schultz. Ponente, Escobar. Letrados, Blanco, Jiménez.

Dil. vía ejecutiva. Almendares. Banco Español contra Manuel Viña. Ponente, Escobar. Letrado, Barinaga. Procurador, Romay. Estrados.

Menor. Centro. Elisa Arvide contra Aurelio Fernández Castro. Ponente, Escobar. Letrados, Tabio, G. Iñiguez. Procurador, M. Serpa.

Incidente. Sur. Carmen María Herminia y Teresa Hernández. Ponente, Escobar. Letrado, Rubí. Fiscal.

Declaratoria Herederos. Bejucal. Rafael Lima. Ponente, Escobar. Letrados, Sabí, Cueto, Montero, M. Viver. Procuradores. Menéndez, Udaeta, Pinto. Fiscal.

Menor. Almendares. Dolores Magriñot contra El Sol de América. Ponente, Escobar. Letrados, Riveiro, Montoro. Procurador, Pérez.

Menor. Este. Royal Bank of Canada contra Daniel Milanés y otros. Ponente, Escobar. Letrado, Fabré. Procurador, Lamarche, Parte.

Ejecutivo. Centro. Woolsey Paint and Color Co. contra Estefany González Co. Ponente, Escobar. Letrados, Roig, Juncadella. Procuradores, Faced, Laredo.

Cárcel y Vivac

Movimiento habido el sábado hasta las 5 de la tarde:

Entradas: Luis Wong, falsedad; José María Aguilar Cuéllar, delito privado; Adolfo Sterling, hurto; Juan Hernández y Rodríguez, estafa; Jenaro Gómez, lesiones; Manuel Oley Martínez, estafa; Lorenzo Mujica, hurto; Alejandro García Cobarrubias, resistencia; Pablo González, hurto; Manuel Hernández Martínez, hurto; Benjamín Cáceres Vide, hurto.

Salidas: Julio Fernández Eriza, lesiones; Félix Martínez Herrera, hurto; Servando López Rodríguez, hurto; Joaquín Collazo Olivera, hurto; Diego Colmenares, hurto; Miguel Miranda León, disparos; José María Aguilar Cuéllar, delito privado; Raúl Fernández Santiago, disparos; Hermenegildo Sotero Piedra, robo; León Seisdedos Núñez, resistencia y escándalo.

VELADAS

MARZO 14

C. MONTAÑES. — Gran fiesta en el Principal de la Comedia, en homenaje a las señoritas de la Estudiantina y para presentación de éstas con sus uniformes.

REGALO $50 a $500

Garantizamos reserva completa

GARANTIZAMOS EL PAGO SI SE DESEA ANTE NOTARIO

Por toda noticia que produzca el CASTIGO LEGAL de los culpables de sustracciones de mercancías en DROGUERIAS.

Si el culpable legal resulta el comprador de lo sustraído la GRATIFICACION DOBLE no tema nadie sabrá nada

SR. MARIO F. MOREJON

TELEFONO A-7097

M.E.C.D. 2016

ANUNCIOS CLASIFICADOS DE ULTIMA HORA

A-3333 A-1014

A3 CERRO

ALQUILO dos modernos altos independientes, amplios, cómodos y frescos, Paniagua y Empresa, Cerro, dos cuadras Palatino, con dos y tres habitaciones, sala, comedor cocina, cuarto de baño moderno, mucha agua, precio 22 y 24 pesos, llaves bajos bodega, informan FO-1339. A-3 9498 10 Marzo

A4 JESUS DEL MONTE

SE ALQUILA los altos de Juan Delgado número 9 entre General Lee y Lacret, tres cuartos, sala y portal, comedor y servicio de criado, frente la línea doble. Informan al fondo de la misma. A-4 9439 8 Marzo

SE ALQUILAN en Jesús del Monte 352 esquina a Santa Irene una casita y en los altos un departamento, precio módico. Informan en la carnicería "La Placita" de la misma casa. Teléfonos I-6257 y M-1169. A-4 9494 6 Marzo

A-5 VIBORA Y A. APOLO

SE ALQUILA la casa Buenaventura 14 con sala, saleta, 4 habitaciones, cocina y servicio sanitario, la llave en la bodega. A-5 S-1800 18 Marzo

SE ALQUILA la casa San José No. 50 por Loma de Luz, sala, 3 cuartos, cuarto sanitario y otros. La llave en el pasaje, casita A. Teléfono I-7135. (A-5) S-1802 10 Marzo

SE ALQUILA la casa Santos Suárez número 87 entre Flores y Serrano, portal, sala, saleta, recibidor, 3 cuartos cuarto sanitario, comedor y otros. La llave en la panadería de Serrano y Flores. Informan teléfono I-7135. (A-5) S1801 10 Marzo

SE ALQUILA la casa de San Carlos número 1, Loma de Luz, Víbora, una cuadra de la Calzada, informan en la misma a todas horas. A-5 S-1805 6 Marzo

A7 REGLA Y GUANABACOA

CASAS EN GUANABACOA

Se alquila en Guanabacoa una gran casa compuesta de zaguán, sala, comedor, ocho cuartos con un terreno que mide 14 metros de frente por 55 metros de fondo propia para industria, también se alquila la hermosa Quinta Las Figuras sita en Máximo Gómez 62 compuesta de 28 habitaciones con 5 baños. Glorietas y estatuas, patio en el centro y a derecha e izquierda, traspatio con árboles frutales propia para industria o Colegio religioso. Se hace contrato. Para informes Sr Gómez, Monte 5, altos. No molesten por teléfono. A-7 9428 13 Marzo

A8 MARIANAO

SE ALQUILA en La Sierra, Tercera entre 4 y 6, bonito y nuevo chalet rústico; jardín, portal, sala, comedor, pantry, cocina, tres cuartos, baño intercalado, servicio de criada, patio y traspatio y entrada de automóvil. Excelentes comunicaciones. Precio muy módico. Tel. F-1008. UH A8 1386 4 Marz.

A10 CASAS DE APARTAMENTOS

DEPARTAMENTOS: Alquilo a $12, $14 y $17, sala, cuarto, cocina, baño, patio y luz. Vedado. Once 118 entre 22 y 24, una cuadra del tranvía. Informa encargado. Una casita más amplia en $30.00 próximamente. U H A-10 8708 13 Marzo

B OTROS ALQUILERES

B-1 DEPARTAMENTOS

CON VISTA a la calle Prado se alquila un fresco y pequeño departamento con todos los servicios en Cárcel No. 21-A entre Prado y San Lázaro, es casa particular y su precio sumamente barato. U H B-1 9483 5 Marzo

B2 HABITACIONES

A CABALLERO se alquila habitación amplia y amueblada, casa moderna y lugar muy céntrico. Teléfono A-6264. U H B-2 9103 4 Marzo

DOY UNA gran habitación con todo lujo amueblada y con gran sala de recibo a persona de estricta moralidad; también se da comida si lo desea, esta casa reune todas las grandes comodidades que desee tener. Hay grandes terrenos de sport, Jesús del Monte 418. U H B-2 S-1746 9 Marzo

B3 LOCALES PARA COMERCIO

SAN IGNACIO 47 entre Santa Clara y Luz, local para comercio, con dos puertas metálicas y servicio sanitario. Informan en la misma. B-3 9447 6 Marzo

EN $25

Un local preparado para lechería o trasiego de leche. Se ceden las obras existentes por el precio del arrendamiento. Lealtad 142, cerca de Reina. Abierto de 10 a 12. La llave en el No. 165. Teléfono I-2478. U H B-3 8446 6 Marzo

COMPOSTELA 80 se alquila para almacén, tiene armatostes y está recién pintada; la llave en los altos. Informan teléfono A-6573. U H B-3 9184 4 Marzo

ALQUILO local moderno. Monte acera comercial. Informan Monte y San Nicolás "El Pueblo". U H B-3 S-1723 5 Marzo

C COMPRAS

C1 CASAS

COMPRO casa con gravamen de 15 a 35 mil pesos en la Habana a cambio de 2.260 metros terreno en Marianao. Doy diferencia, por escrito M. Apartado 1058. C-1 9412 7 Marzo

C5 MAQUINARIA Y ACCS.

SE COMPRA máquina para capsular y otra para tapar botellas; que estén en buen estado. Ofertas a Apartado 722. (C-5 9322 4 Marzo

D VENTAS

D-1 CASAS

FINCA EN COCOITO

con 10.000 metros de terreno y un hermoso chalet sin terminar, se da en precio de verdadera ganga. Informa, Manuel Rico, Consulado 107. Teléf. M-2000. UH D1 E566 5 Mz.

CASA muy barata, vendo calle Zanja una planta 205 metros. Precio $12.000, doy facilidades. Campanería. M-7785.

VENDO o cambio casa Campanario, cerca Reina, 2 plantas, 150 metros, renta 100 pesos. Precio 14.000. Campanería. M-7785.

VEDADO. Chalet barato, vendo calle 10 muy cerca Calzada, moderno, una planta, mide 290 metros, con garage. Precio 12.500. Campanería. Aguiar 68. M-7785. U H D-1 9221 4 Marzo

¡GANGA, MUCHA GANGA!

Se vende casa de dos plantas en lo más alto de la Víbora, lugar de hermosas residencias, renta $79 mensuales, la doy en $8.000 dejando $3.000 al 7 0|0. Trato directo. Informan Manzana de Gómez 248. U H D-1 9222 4 Marzo

VENDO en el Vedado magnífico chalet en gran lugar con todas las comodidades, garages, pudiendo pagar como quiera. Informa A-2286, Empedrado 30, Figarola. D-1 9396 6 Marzo

PARA RENTA linda casa nueva cerca Malecón rentando 2.880 pesos, véndese en 25.000 pesos pudiendo dejarse $18.000 en hipoteca al 7 y medio por ciento, dueño Malecón 56 entre Galiano y San Nicolás. D-1 9445 11 Marzo

M.E.C.D. 2016

D-1 CASAS

SE VENDE lindo chalet estilo Renacimiento, es nuevo, en la calle Paseo en el Vedado. Tiene jardín, portal, garage, sala, vestíbulo, recibidor, hall, 4 cuartos, sala de comer al fondo, baño intercalado, cocina de gas, dos patios y servicio de criado. Informan: teléf. F-2855. Verse de 9 mañana a 6 de la tarde. UH D1 S1769 6 Marz.

SE VENDE en la calle de Suárez entre Misión y Esperanza una casa de dos plantas que mide 8 por 42 varas, agua redimida, libre de gravamen en $13.000. Informan teléfono A-5926, su dueño. D-1 9414 13 Marzo

D2 SOLARES

Vendo esquina de fraile ideal, verdadero sanatorio, 2,700 varas, Avenida de Mayía Rodríguez y San Mariano, segrego parcelas. Facilidades de pago. Oscar Alcázar, Infanta y Jovellar. UH D-2 9087 31 Marzo

D3 ESTABLECIMIENTOS

BARBEROS, vendo Barbería con contrata, bien situada. Informan Amargura No. 47 y Compostela, Vidriera del Café. D-3 xxx 6 Marzo

SE VENDE una fonda buen punto, preparada para Café, urge la venta. Calle Fábrica No. 3 Luyanó. U H D-3 9440 6 Marzo

VENDO vidriera de tabacos y cigarros una de las mejores de la Habana, venta diaria $22, garantizo un sueldo de $110, doy facilidad de pago. Cuenya, Amistad y Dragones, Café. (D-3) 9484 6 Marzo

CEDO CONTRATO casa comercial con vidrieras y armatostes modernos, con mercancías o sin ellas; sirve para cualquier giro. Informan Reina 107, sombrerería. (D-3) 9492 17 Marzo

D-4 AUTOMOVILES Y ACCS.

VENDO una guagua Chevrolet del 27 con carrocería reglamento, es el No. 86 de la Empresa La Especial, informes el chauffeur. D-4 9430 6 Marzo

GANGA: Se vende Buick último tipo Sport especial color marrón, portaequipaje baúl atrás, 6 ruedas alambre, 2 de repuesto a los lados, de los modelos que más bonitos ha producido ese fabricante En flamante estado y con sólo unos 4,700 kilómetros de recorrido manejado por su dueño. Véanlo y hagan oferta, la mejor se lo lleva. Garage Ambos Mundos, Blanco entre Colón y Trocadero. Sr. Viña. D-4 9422 5 Marzo

D6 MUEBLES Y PRENDAS

PARA MUEBLES BARATOS LA CASA FERRO

Precioso juego de cuarto de tres cuerpos, en dos tonos color aceituna decorado, $225.00. Uno idem de cedro color natural, $130.00. Uno de dos cuerpos color verde, decorado, $75.00. Uno marqueado $70.00. Uno de color caoba filetes de celuloide en $65.00. Uno americano color rosa $50.00. Uno id. jaspeado $50.00. Un juego de comedor de caoba verdadera ganga $200.00. Un juego de cedro en color caoba con bronces $90.00. Varios juegos más corrientes a $65.00. Un juego de recibidor tapizado de caoba en $90.00. Juego de sala en color aceituna $90.00. Uno idem de caoba en filete de bronce, 10 piezas $150.00. Uno verde tapizado $90.00. Varios juegos más desde $50.00. Una pianola eléctrica completamente nueva marca Universal $325.00. Una idem Melville Clark $280.00. Escaparates modernos con lunas desde $24.00. Aparadores ovalados a 17 pesos. Cuadrados a $12.00. Vitrinas desde $15.00. Máquinas Singer desde $15.00. Coquetas de $8.00. Camas de hierro con bronces $8.00. Relojes de pared $4.00. Mesas correderas redondas $6.00. Neveras de 8.00 a $50.00. Equipajes a precios irrisorios e infinidad de piezas sueltas que las damos casi regaladas.

LA CASA FERRO
Gloria 123 y 127, entre Indio y San Nicolás,. Telf. M-1296.

NOTA: Se hacen mudanzas. Personal competente y honrado. Precios módicos. Camiones solamente. U H D-6 5273 6 Marzo

SE VENDEN juntos o separados los siguientes muebles: un espejo de sala dorado grande, con paisajes Waen y su consola haciendo juego $70; dos mesitas de Viena doradas $25; un juego de sala caoba con filete de bronce, seis piezas, $80; un juego de cuarto fino esmaltado con escaparate de tres cuerpos, nueve piezas costó $600, se da en $300; un estante blanco de Pantri grande $18. Todo nuevo; solamente se enseña de 9 a 12 a. m. San Rafael 299 en Mazón y la Universidad. U H D-6 S-1808 5 Marzo

D9 FINCAS RUSTICAS

FRENTE a la Granja Villapol, se vende barata una finquita con casa, etc. etc. Cerca de media caballería de extensión. Facilidades para pago. Informan en la misma, teléfono 34-6 Arroyo Arenas; o M-2347. D-9 9423 10 Marzo

D10 OBJETOS VARIOS

A BODEGAS, Fondas y Hoteles tengo el gusto de ofrecerles vinagre superior, con 3 grados de ácidos exigidos por Sanidad, al precio de 3 centavos litro, servido a domicilio en jarras de 20 litros. Sírvase darnos aviso al teléfono X-2735, vinagrería de Andrés Salazar, para ser visitado por nuestro Carro-Tanque. U H D-10 7386 4 Marzo

VENDO una caja de hierro grande, una vidriera metálica como un metro y medio de largo muy barato. Informan Monte y Castillo, La casa Pía (D-10) 9493 5 Marzo

E SE SOLICITAN

E-1 CRIADAS Y CRIADOS

SE SOLICITA una joven de 16 años, para ayudar a las labores de una casa de familia, sueldo $10. Sitios 16, entre Angeles y Rayo. E-1 S-1797 9 Marzo

SOLICITO criada española para comedor que sepa servir a la rusa y tenga buenas referencias No recién llegada ni de baja estatura. $30. Vedado, calle 15 número 380, entre 2 y 4. Venga después de las 9 UH E-1 9317 4 Marzo

E1 CRIADAS Y CRIADOS

NECESITO un buen criado de mano, sueldo $45. Una criada para cuartos $30 y un muchacho español $25. Compostela 58. (E-1) 9419 5 Marzo

SOLICITO criada de mano fina, blanca y sana, buena presencia, sin novio y con referencias para servir a dos personas. Sueldo $25 y ropa limpia. Solamente 7 a 10 a. m. San Rafael 299 entre Mazón y la Universidad. U H E1 S-1803 5 Marzo

E2 COCINERAS Y COCINEROS

SE SOLICITA cocinera que duerma en la colocación. Sueldo $20. Calle 10 número 1 esquina a 3a. Vedado. E-2 S-1806 6 Marzo

E3 PARA 2 O MAS SERVICIOS

SOLICITO manejadora blanca que sepa coser y tenga buen carácter. Ha de traer referencias. D No. 209 altos, entre 23 y 21. Vedado. (E-3) 9472 5 Marzo

E9 OPERARIOS Y APRENDICES

SOMBRERERAS

se solicita aprendiza adelantada y una buena oficiala. Galiano, edificio Zendegui, entrada por Concordia, primer piso número 1. E-9 9503 6 Marzo

E10 VARIOS

ADMITO socio para café y fonda, sitio ideal, todo comercio de importación negocio bueno a toda prueba. Cuenya, Amistad y Dragones, Café. (E-10) 9485 6 Marzo

Solicitamos

Managers o Administradores

Compañía americana que representa importantes fábricas, solicita personas solventes y de crédito para que actúen como Administradores o Agentes en las oficinas que se establecerán en:

HABANA
Pinar del Río.
Consolación del Sur.
Artemisa.
MATANZAS.
Cárdenas.
Colón.
SANTA CLARA.
Cienfuegos.
Sancti Spíritus.
Sagua la Grande.
Trinidad.
Placetas.
CAMAGUEY.
Ciego de Avila.
Morón.
SANTIAGO DE CUBA.
Manzanillo.
Bayamo.
Holguín.
Guantánamo.
Puerto Padre.

Los interesados deberán residir en dichas ciudades. Remita sus generales, dirección y referencias Bancarias a

Mr. J. L. Ryan

Hotel "Inglaterra", Habana (E-10) 9425 11 Marzo

F SE OFRECEN

F1 CRIADAS Y CRIADOS

SE DESEA colocar un joven para criado de manos o para limpieza Telf. M-6114. Llame por Martelo. F-1 9190 5 Mzo.

SE OFRECE un buen criado que está acostumbrado al servicio fino a la rusa, hacer coteles, plancha ropa, tiene referencias de las mejores familias. A-5836. F-1 9489 6 Marzo

DESEA colocarse señora española para criada de mano o habitaciones, informan teléfono F-3608. (F-1) 9475 5 Marzo

SE OFRECE joven fino español para criado de mano con referencias, serio y humilde. Tel. M-5529. O'Reilly 50. (F-1) 9471 5 Marzo

UN CRIADO hombre joven acostumbrado a servir, desea colocarse en hotel o casa de huéspedes, tiene referencias. Teléfono F-6097. F-1 9463 5 Marzo

JOVEN española desea colocarse de criada de mano o de cuartos, es buena y trabajadora, desea casa de moralidad. Informan Tel. U-4669, Dolores. (F-1) 9456 5 Marzo

DESEA colocarse una muchacha española para criada de mano, lleva tiempo en el país, sabe cumplir con su obligación. Informan Luz No. 8, Tel. A-5985. (F-1) 9496 6 Marzo

JOVEN española desea colocarse de criada de mano o cuartos, desea casa de moralidad, tiene referencias, informan Tel. U-4669, Elvira. (F-1) 9457 5 Marzo

SE OFRECE una joven española para criada de mano, cuartos o comedor, muy práctica, excelentes referencias. Teléfono M-3229. (F-1) 9448 5 Marzo

SE OFRECEN dos jóvenes finas; una para criada de cuartos y la otra para coser y cortar, duermen en la colocación y saben cumplir. Desean casa de moralidad, de no ser así no las molesten. No se colocan por menos de $25. Llamen al teléfono I-5617. (F-1) 9443 6 Marzo

SE OFRECE muchacha española criada de mano, sabe servir bien a comedor. Tiene buena presencia y referencias. M-7122. F-1 9442 5 Marzo

CRIADO fino español desea colocarse en casa seria, tiene buenas referencias, es chofer también. Informan Tel. U-5902. Jesús Blanco. F-1 9429 6 Marzo

SE OFRECE criado de mano peninsular, práctico en todo servicio fino, trabajador; tiene recomendación de buenas casas de mucho tiempo. Teléfno A-4792. F-1 9416 5 Marzo

SE OFRECE un joven español de mediana edad para limpiar en casa particular y no tiene pretensiones o para fregar. Teléfono M-9578. F-1 9411 5 Marzo

JOVEN española muy práctica en servicio fino se ofrece para cuartos y coser, ha estado en casas ricas y sabe planchar ropa fina de señora. A-8623. (F-1) 9407 6 Marzo

SE DESEA colocar una joven para cuartos o comedor, tiene referencias buenas, no tiene melena. Informan Tel. I-7503. F-1 9408 6 Marzo

JOVEN española desea colocarse para habitaciones o comedor en casa de moralidad, sabe trabajar y tiene buenas referencias. Informa I-5170. U H F-1 9275 8 Marzo

SE OFRECE joven española para criada de cuartos o comedor, tiene referencias. Informan teléfono FO-1819. F-1 9466 5 Marzo

F-2 COCINERAS Y COCINEROS

COCINERO y repostero asiático desea colocarse en casa particular, cocina criolla, española y americana, francesa, tiene buenas recomendaciones, quiere buen sueldo, informan en Zanja 33, teléfono M-6097, pregunte por José Wong. F-2 9434 7 Marzo

DESEA colocarse un cocinero repostero asiático en casa particular o casa huéspedes, cocina criolla y española, tiene referencias. Informan teléfono A-7722. F-2 9435 5 Marzo

COCINERO español hombre formal para Restaurant, Fonda, Barra, Café o negocio, va al campo, sabe trabajar. Se ofrece Aguila 114, Café. Tel. M-4871. (F-2) 9462 5 Marzo

DESEA colocarse una cocinera blanca en casa particular de corta familia, experta en comidas y repostería, menos de $35 no llame, tiene quienes la recomienden, llame Luisa, F-6206, Línea 147 entre 22 y 24. UH F-2 9406 6 Marzo

F2 COCINERAS Y COCINEROS

UN CHINITO joven excelente cocinero, cocina española y criolla, sabe de repostería, muy limpio, buenas referencias, Teléfono M-3229. F-2 9450 5 Marzo

UN ESPAÑOL de mediana edad desea colocarse para cocinar bodega o almacén o segundo de cocina. Teléfono M-1873. F-2 9437 6 Marzo

SE OFRECE superior cocinera repostera, cocina criolla y española y duerme en la colocación, tiene referencias. Pregunten por Marta. Teléfono U-4669. F-2 9481 5 Marzo

SE DESEA colocar cocinera española, sabe cocinar americana, criolla y española, sabe repostería. Referencias M-4285. F-2 9405 5 Marzo

SE DESEA colocar muy buena cocinera de color repostera con referencias. No duerme en la colocación, pero trabaja en repartos. M-7122. F-2 9441 5 Marzo

UNA GRAN cocinera desea colocarse, conoce bien la alta cocina española y criolla, sabe de repostería, muy limpia, buenas referencias. Teléfono M-3229. F-2 9449 5 Marzo

JOVEN español experto cocinero ofrece servicios casa particular, sabe comprar buena sazón, conoce repostería, sin pretensiones, sabe principales cocinas, informan M-3615. F-2 9420 6 Marzo

ESPAÑOLA mediana edad desea una colocación para cocinar. Tiene referencias duerme fuera, sueldo $30; 21, 502, Vedado, teléfonos F-6288 y F-6338, no plaza. F-2 9410 5 Marzo

DESEA colocarse cocinera española, sabe criolla y española y hace dulces, duerme en la colocación y hace plaza, tiene referencias. A-8623. F-2 9402 6 Marzo

SE OFRECE joven española, cocinera, entiende de repostería, tiene referencias de buenas casas, hace plaza siendo matrimonio solo hace las dos cosas, no duerme en la colocación. Informan San José 83. María. Teléfono M-1426. F-2 9477 5 Marzo

MAESTRO cocinero repostero desea colocarse con referencias de las casas donde ha trabajado. Informes Reina 14. Teléfono M-2313. (F-2) 9478 5 Marzo

DESEA colocarse casa particular joven cocinero chino; sabe cocinar muy bien criolla, española y francesa: repostero. Sabe cumplir con su obligación. Informan calle San Rafael y Campanario. Pregunta por Raúl. Teléfono M-2773. F-2 9403 6 Marzo

COCINERO joven español se ofrece para casa particular, sabe las tres cocinas, principalmente la francesa, práctico en repostería y pastelería, con buenas referencias. Informan A-3090, Juan. F-2 9395 6 Marzo

SE OFRECE una buena cocinera española para casa moral, es repostera, tiene buenas referencias. Informan F-6079. F-2 9398 5 Marzo

F3 PARA 2 O MAS SERVICIOS

SE DESEA colocar una joven española de criada de mano o manejadora, tiene quien la represente. Teléfono F-4049. U H F-3 9209 4 Marzo

DESEA colocarse una joven para criada o manejadora. Informan San Pedro número 6. Teléfono A-5394. (F-3) 9500 6 Marzo

JOVEN española desea colocarse de criada de mano o manejadora, sabe cumplir con su obligación, pregunte por María Josefa. M-3053. F-3 9490 5 Marzo

SE DESEA colocar joven española de criada de mano, entiende de cocina siendo corta familia. Informan en Cuba 108 altos. (F-3) 9491 6 Marzo

SE DESEA colocar una joven española para cocinar y limpiar en casa de corta familia. Teléfono M-1169. Empedrado 9. (F-3) 9495 6 Marzo

JOVEN española se ofrece para cuartos y coser. Tiene buenas referencias. Teléfono F-3729. (F-3) 8497 5 Marzo

DESEA colocarse joven española para limpiar y cocinar. Informan teléfono I-4930. F-3 9474 5 Marzo

SE OFRECE señora española para criada de mano, cuartos o manejadora, entiende de algo de cocina. Informan Infanta 75. Teléfono U-3685. (F-3) 9476 6 Marzo

SE DESEA colocar una joven española de criada de mano o de cuartos o de manejadora de un niño que camine, es cariñosa con los niños, entiende de cocina y sabe coser un poco, es formal y trabajadora. Calle A No. 8 entre 5 y 7, Vedado. Teléfono F-5179. (F-3) 9433 6 Marzo

SE DESEA colocar una joven española para criada de mano o manejadora o para cuartos. Informan Tel. A-0412. F-3 9470 5 Marzo

ESPAÑOLA desea colocarse, entiende de todos los quehaceres de la casa, es toda confianza, no repara sueldo si le consienten una niña 6 años. U-4669. F-3 9458 5 Marzo

SE DESEA colocar una joven española de criada de mano o manejadora, entiende un poco de cocina y tiene referencias. Teléfono M-4629. (F-3) 9461 5 Marzo

SEÑORA española se ofrece para cocinar y ayudar algo a la limpieza de corta familia, es formal y muy limpia y tiene buenas referencias. Tel. M-4276. (F-3) 9469 5 Marzo

DESEA colocarse joven española para manejadora o criada de mano, recién llegada, es formal y trabajadora. Suárez 14. M-4682. F-3 9438 6 Marzo

JOVEN española desea colocarse de manejadora o criada, es trabajadora y cariñosa con los niños. Informan L, 117, entre 11 y 13, teléfono F-6152. F-3 9444 6 Marzo

SE OFRECE española joven, para criada de mano o manejadora. Es saludable, seria y trabajadora. No tiene pretensiones. U-4669. Oliva. (F-3) 9460 5 Marzo

SE OFRECE española joven para criada de mano o manejadora. Es trabajadora, seria. Cumple su obligación. Elisa. U-7027. (F-3) 9452 5 Marzo

SE OFRECE española para manejadora. Es cariñosa con los niños. Desea casa de moralidad. Tiene referencias. Tiene práctica en manejar. Josefa. U-1759. (F-3) 9453 5 Marzo

SE OFRECE española para manejadora y ayudar a la limpieza. Es cariñosa con los niños. Cumple su obligación. Es seria y formal. U-4669. (F-3) 9456 5 Marzo

SE OFRECE española para cocinar y limpiar a matrimonio solo o corta familia. Sabe cumplir su obligación, es formal. Regina. U-4669. (F-3) 9455 5 Marzo

DESEA colocarse joven española para criada entiende de cocina: tiene referencias. Informan Tel. A-7100. (F-3) 9488 5 Marzo

SE DESEA colocar una señora española para cocinar y limpiar casa de corta familia, sabe trabajar, se desea que sea en la Habana. Teléfono M-5003. F-3 9436 6 Marzo

DESEA colocarse una española para cocinar y limpiar para matrimonio solo o para comedor, tiene referencias, informan teléfono I-7281. (F-3) 9482 5 Marzo

SE DESEA colocar una joven de criada de mano o de manejadora o de cuartos, sabe coser. M-4629. M-3053. Benedita. (F-3) 9486 6 Marzo

SE DESEA colocar una joven española para cocinar y limpiar a un matrimonio, desea casa de moralidad, lleva tiempo en el país. Informan Santiago No. 9, bajos. F-3 9426 5 Marzo

SE DESEA colocar una española de criada de mano o para los dos trabajos, sabe bien sus obligaciones y es muy formal. Teléfono M-3445. F-3 9415 6 Marzo

JOVEN española desea colocarse en casa de moralidad de criada de mano o manejadora, tiene buenas referencias. San Miguel 183. U-4779. F-3 9400 6 Marzo

SE DESEA colocar una joven para habitaciones o para los quehaceres de un matrimonio solo, lleva tiempo en el país y tiene referencias. Teléfono F-5767. (F-3) 9468 4 Marzo

SE DESEA colocar una española para cocinar a corta familia y ayudar algo a la limpieza, informes Tel. FO-1927. No duermo en la colocación. F-3 xxx 5 Marzo

SE OFRECE una joven española para cocinar y limpiar o para manejadora siendo corta familia. Informan teléfono FO-1819. (F-3) 9465 5 Marzo

UNA JOVEN española desea colocarse para cocinar y ayudar a la limpieza, cocina española y criolla, no duerme en el acomodo. Tel. U-5680. (F-3) 9464 5 Marzo

F4 MANEJADORAS

DESEA colocarse española de manejadora, sabe cumplir con su obligación, prefiere niños de meses, es muy cariñosa y formal. Tiene referencias. Tel. U-4669. Antonina. (F-4) 9459 5 Marzo

SE OFRECE una buena manejadora de color con gran experiencia y buenas referencias, no le importa ir al campo. F-4427. F-4 S-1798 9 Marzo

F-6 CHAUFFEURS

JOVEN español deseo colocarme chauffeur particular o comercio, primera vez de colocarme, siempre trabajé carro mío. Informan teléfono A-6930. (F-6) 9501 5 Marzo

CHAUFFEUR español desea colocarse casa particular, comercio, inmejorables referencias donde he trabajado, manejo toda clase máquinas. Informan teléfono F-2255. U H F-6 9424 3 Marzo

CHOFER español desea colocarse en casa particular, tiene varios años de práctica, es formal, y cumplidor de su deber, tiene buenas referencias. Informan teléfono M-5599. F-6 9432 9 Marzo

CHAUFFEUR-mecánico español, joven, sin pretensión de mucho sueldo, desea colocarse, particular o comercio. Buena recomendación. Tel. A-4792. F-6 9417 5 Marzo

F7 COSTURERAS

SE DESEA colocar una española para coser y bordar y corta por figurín y no le importa ayudar a la limpieza de casa, informes al teléfono U-7023. Calle Vapor No. 51. (F-7) 9421 5 Marzo

UNA COSTURERA desea encontrar casa particular donde coser de 8 a. m. a 6 p. m. Informan en Amargura No. 64. Tel. M-5745. (F-7) 9409 6 Marzo

F10 VARIOS

SE DESEA colocar un joven de criado o portero tiene referencias de las casas más grandes del Vedado, informan en la calle Empedrado 29. UH F10 9336 6 Marz.

JOVEN español desea colocarse de camarero, portero, no le importa cualquier otro trabajo, tiene referencias, informan Antonio. Teléfono U-6776. F-10 9473 5 Marzo

SE OFRECE un joven español para segundo cocinero o criado, camarero, sabe fregar máquinas y jardinero. Buenas referencias. Teléfono A-4792. F-10 9418 5 Marzo

SEÑORA de moralidad desea colocarse de cocinera para acompañar señora, puede ir al campo. Informan San Joaquín 37. F-10 9399 9 Marzo

SE OFRECE un joven español para jardinero, fregador de máquinas, sabe su oficio y es cumplidor. Tiene buenas referencias. Informan FO-9335. (F-10) 9401 6 Marzo

G AVISO OPORTUNO

G-3 AGENCIAS DE COLOCACIONES

AGENCIA Montalvo, la mejor de la capital, con sucursales en España y Jamaica inglesa. Calle 17 esquina F. Teléfono F-4427. Necesito criadas españolas. G-3 UH S-1037 6 Marzo

AGENCIA EL SOL

Ofrecemos cocineros, ayudantes, criados, camareros, chauffeurs, fregadores, criadas manejadoras y toda clase de servidumbre con referencias. Teléf. M-1860. G3 9387-88 4 Marz.

G9 ENSEÑANZA

PROFESORA FRANCESA

da clases de su idioma, inmejorables referencias. M-8551. (G-9) 9502 13 Marzo

ACADEMIA "LORETO SERAPION"

En esta nueva Academia enseñamos inglés, mecanografía, taquigrafía, ortografía, teneduría por sistemas rápidos. Aquí no perderá tiempo. Precios rebajados para las damas. Vea al doctor Loreto Serapión. Gervasio 116, altos. Teléfono U-3032. G-9 S-1799 18 Marzo

G10 INTERES GENERAL

COMERCIANTES Y EXTRANJEROS

Rápidamente gestiono Cartas Ciudadanías, Pasaportes, Títulos chauffeurs, Inscripciones Nacimientos, tramitamos Matrimonios, actas Notariales, cobros Cuentas atrasadas, Declaratoria herederos, Intestados, Divorcios, accidentes trabajo, subsanaciones errores Registros Propiedad, especialidad Asuntos Civiles y Criminales, Dinero Hipotecas, Alquileres, herencias, ventas casas a plazos. Nueva del Pilar 33. (G-10) 9096 30 Marzo

SE SOLICITA un compañero de cuarto. En la misma se dan comidas. Empedrado 57 bajos. Antonia. (G-10) 9413 6 Marzo

H AVISO ESPECIAL

H-1 HOTELES

HOTEL MAJESTIC

Sistema nuevo, nueva Administración BELASCOAIN No. 5

Centro Privado. U-1081, U-1082

Habitaciones con todo confort, baño privado, teléfono, agua fría y caliente a todas horas y elevador toda la noche.

$36.00 AL MES

EL MEJOR ROOF-GARDEN DE LA HABANA

Table d'hote:

Almuerzo. $0.75
Comida. $1.00

H-1 9431 6 Marzo

H7 DINERO E HIPOTECAS

Se toma

SE DESEA tomar $1.000 al 12 0|0 buena garantía. Informan Quinta Dependientes, Pabellón Pérez y Pérez 461. (H-7) 9487 5 Marzo

TOMO $1,200 DEL 10 AL 12 0|0

Sobre dos casitas frente al tranvía en Buenavista. Dueño Tel. FO-2526. (H-7) 9480 5 Marzo

CONTRA UN CHOFER

Manuel Couce France, dueño del auto 36828, vecino de Infanta número 91, denunció en la Sección de Expertos, que hace días le entregó su máquina para que la trabajara en alquiler el chofer Victoriano Acosta, vecino de San José número 9, vehículo que le dejó abandonado en el día de ayer en el garage que está situado en San Francisco número 53, notando que le faltaban piezas por valor de siete pesos cincuenta centavos, adeudándole la cantidad de veinte y seis pesos, por los días que tuvo la máquina en su poder.

H8 DINERO E HIPOTECAS

SE OFRECE

DINERO SOBRE CASAS

Tengo varias y pequeñas cantidades para la Habana, Vedado y Repartos. Informan Tel. FO-2526, Sr. Dorado. (H-8) 9479 8 Marzo

H-10 MISCELANEA

Juegos de Cuarto y de Comedor
FINOS Y BARATOS
LA ZILIA
SUAREZ 43 Y 45. TEL. A-1598

H-10 E-2033 Alt. 21 Oct.

VAPORES DE TRAVESIA

PANAMA PACIFIC LINE

HABANA A

NEUW YORK CALIFORNIA

S. S. "VIRGINIA"

33.350 Toneladas.

Saldrá el día 5 de Marzo a las 6 p. m. paar California, (Vía el Canal de Panamá) San Diego, los Angeles y San Francisco.

S.S. "LAPLAND"

18.595 Toneladas.

Saldrá el día 9 de Marzo a las 6 p. m. para NUEVA YORK

S. S. "MONGOLIA"

Saldrá el día 9 de Marzo a las 2 p. m. para NUEVA YORK

Agentes Generales y Consignatarios, THE WEST INDIES SHIPPING & TRADING CO. Wm. H. SMITH, President

OBISPO 75. HABANA. TELF. A-7322

Lloyd Norte Aleman

VAPORES CORREOS "YORCK" y "SEYDLITZ"

DE LA HABANA MENSUALMENTE PARA

VIGO, CORUÑA, GIJON, BOULOGNE, BREMEN	MARZO 8 ABRIL 5 MAYO 3 Y 31 JUNIO 28

Cámara y Tercera Clase, a precios económicos. Trasbordos para Canarias y Sur América. Boletos directos para puntos interiores de Europa, Palestina y Siria

Pronto: "BREMEN" y "EUROPA"

LOS MAS LARGOS, MAS LUJOSOS Y MAS RAPIDOS TRASATLANTICOS DEL MUNDO

NEW YORK — PARIS — LONDRES 5 DIAS
NEW YORK — BREMEN — BERLIN 6 DIAS

A. C. Fabricius y Cía., S. en C.

PARA CAMARA — PARA TERCERA

OBISPO 28 Tel. A-3455 M-8068 AMARGURA 1

NEW YORK

FAMOSO TRASATLANTICO AMERICANO

PRESIDENT ROOSEVELT

ACTUALMENTE EN SERVICIO ESPECIAL DE LA

WARD LINE

De Muelle a Muelle SIN Transbordo

PRECIOS REDUCIDOS

Pasaje en 1ra. Clase Desde $63.75 En Una Dirección Y Desde $97.50 Viaje Redondo

MODERNO Trasatlántico Americano de 21.000 toneladas, simbólico del más exquisito lujo y completa comodidad. Armonizando con las necesidades del momento, nos place ofrecer al PUBLICO VIAJERO este servicio que es, en la actualidad, el más rápido entre la Habana y New York y une a este requisito indispensable la conveniencia de una travesía directa de Muelle a Muelle sin las molestias e incomodidades inherentes al transbordo por remolcador.

SALIDAS FIJAS 4 P. M. CADA MARTES

Vapores Correos de dos Hélices

HAVANA :-: ORIZABA :-: SIBONEY

Alternando sus salidas de la Habana cada Jueves y Sábado directos a New York

SERVICIO A PUERTOS MEXICANOS con salidas todos los Lunes

Para toda clase de Informes dirigirse a:

WARD LINE

Oficina de Pasaje

EDIFICIO CENTRO ASTURIANO :-: HABANA, CUBA

TELEFONOS A-6154 M-7776

VAPORES DE TRAVESIA

"EMPRESA NAVIERA DE CUBA, S. A."

SAN PEDRO NUM. 6.—HABANA

APARTADO NUMERO 1641

Dirección Telegráfica:

CLAVES EN USO

"Emprenave"

A. B. C. 4a. y 5a. Edición

Western Union.

Watkins and Apendix.

TELEFONOS:
A-5315 Información General.
A-4730 Departamento de Tráfico.
A-6236 Pasajes y Fletes.
A-3966 Almacén.
M-3896 Primer Espigón de Paula.
A-5634 Tercer Espigón de Paula.

VAPORES EN SERVICIO

Santiago de Cuba, Gibara, Habana, Baracoa, Las Villas, Guantánamo, Julián Alonso, Antolín del Collado, La Fe, Caibarién, Rápido, Cienfuegos, Manzanillo, Joaquín Godoy, Eusebio Coterillo y Jamaica.

PUERTOS DE ESCALA
COSTA NORTE

Caibarién, Nuevitas, Puerto Tarafa, Manatí (Victoria de las Tunas), Puerto Padre, Chaparra, (Holguín, Velasco y Bocas), Vita, Banes, Mayarí, Antilla, Preston, Sagua de Tánamo, (Cayo Mambí), Baracoa, Guantánamo y Santiago de Cuba.

COSTA SUR

Cienfuegos, Casilda, Tunas de Zaza, Santa Cruz del Sur, Manopla, Guayabal, Manzanillo, Campechuela, Media Luna, Niquero, Ensenada de Mora y Santiago de Cuba.

COSTA NORTE DE VUELTA ABAJO

Bahía Honda, Río Blanco, Berracos, Puerto Esperanza, Santa Lucía, (Minas de Matahambre), Río del Medio, Arroyos de Mantua y La Fe.

PUERTO RICO

San Juan, Ponce, Mayagüez y Aguadilla

REPUBLICA DOMINICANA

Santo Domingo, San Pedro de Macorís y Puerto Plata.

HAITI

Aux-Cayes y Port Au Prince.

JAMAICA

Kingston.

COMPAGNIE GENERALE TRASATLANTIQUE

VAPORES CORREOS FRANCESES

Bajo contrato postal con el Gobierno Francés

TODOS LOS VAPORES DE ESTA COMPAÑIA ATRACAN A LOS MUELLES DE SAN FRANCISCO O MACHINA, PARA EFECTUAR EL EMBARQUE Y DESEMBARQUE DE PASAJEROS, EQUIPAJES y MERCANCIAS.

PROXIMAS SALIDAS

Para VERACRUZ.
Vapor correo francés "CUBA", saldrá el 5 de Marzo.
" " " "ESPAGNE" saldrá el 3 de Abril.
" " " "MEXIQUE", saldrá el 3 de Mayo.
" " " "ESPAGNE", saldrá el 3 de Junio.

Para CORUÑA, SANTANDER, PLYMOUTH y el HAVRE.
Vapor correo francés "CUBA" saldrá el 16 de Marzo a las 12 del día.
NOTA:—El equipaje de bodega y camarote se recibirá en el muelle de San Francisco o Machina (en donde estará atracado el vapor), solamente el día 15 de Marzo de 8 a 10 de la mañana y de 1 a 4 de la tarde. El equipaje de mano y bultos pequeños los podrán llevar los señores Pasajeros al momento del embarque el día 16 de Marzo de 8 a 10 de la mañana.

Para CORUÑA, GIJON, SANTANDER, PLYMOUTH Y EL HAVRE.
Vapor correo francés "ESPAGNE", saldrá el 15 de Abril.
" " " "MEXIQUE", saldrá el 15 de Mayo.
" " " "ESPAGNE", saldrá el 15 de Junio.
" " " "CUBA" saldrá el 15 de JULIO.

VIAJE EXTRAORDINARIO

del vapor correo francés "MEXIQUE" (antes "Lafayette") que vendrá únicamente a la Habana para salir de este puerto directo para VIGO, CORUÑA, SANTANDER y el HAVRE, el día 30 de JUNIO a las 12 del día.

SESIONES DE CINEMATOGRAFO DIARIAS EN LOS VAPORES DE ESTA COMPAÑIA, SEGUN CONTRATO CON LA CASA PATHE.

Buena comida a la española.—Camareros y cocineros españoles.

LINEA DE CANARIAS

Para puertos de IELAS CANARIAS y el HAVRE, saldrá sobre el 10 DE MAYO Y 10 DE JULIO DE 1929 el espléndido y rápido vapor correo francés "NIAGARA".

Línea de NEW-YORK AL HAVRE, PLYMOUTH Y BURDEOS.

En esta Agencia se expiden pasajes por esta líneas, por los lujosos y rápidos trasatlánticos franceses "ILE DE FRANCE", "PARIS", "FRANCE", "DE GRASSE", ROCHANBEAU', etc., etc.

Para más informes dirigirse a:
ERNEST GAYE
O'Reilly Núm. 9. Apartado 1090. Teléfono: A-1476.
HABANA.

VAPORES CORREOS DE LA COMPAÑIA TRASATLANTICA ESPAÑOLA

SERVICIOS REGULARES DE PASAJE, CARGA Y CORRESPONDENCIA

LINEA RAPIDA PARA NEW YORK Y NORTE DE ESPAÑA

PROXIMAS SALIDAS

PARA VERACRUZ. 48 horas de viaje.

ALFONSO XIII, Febrero . . .	1
CRISTOBAL COLON: Febrero.	27
ALFONSO XIII: Marzo.	25
CRISTOBAL COLON: Abril . .	20
ALFONSO XIII: Mayo.	16
CRISTOBAL COLON, Junio . .	11
ALFONSO XIII, Julio	7

LINEA PARA NUEVA YORK, VIGO, CORUÑA, GIJON, SANTANDER Y BILBAO

Próximas salidas

ALFONSO XIII: Febrero. . . .	[illegible]
CRISTOBAL COLON, Marzo	.
ALFONSO XIII Abril	1
CRISTOBAL COLON, Abril . .	27
ALFONSO XIII: Mayo	23
CRISTOBAL COLON: Junio . .	18
ALFONSO XIII: Julio	14

LINEA PARA NUEVA YORK, CADIZ Y BARCELONA

Próximas salidas:

MARQUES de COMILLAS, Feb.	2	MANUEL ARNUS, Mayo . . .	17
ANTONIO LOPEZ: Febrero ..	18	ANTONIO LOPEZ: Junio	1
MAGALLANES: Febrero	28	MARQUES COMILLAS: Junio .	12
LEON XIII: Marzo	24	MANUEL CALVO: Junio	23
MANUEL CALVO: Abril	11	MAGALLANES. Julio	8
J. S. ELCANO: Abril	21	ANTONIO LOPEZ: Septiembre.	18

Amplios comedores para pasajeros de tercera clase, servicio por camareros. Excelentes menús con vinos.

Estos vapores atracan a los Muelles de la Port of Havana Docks Co.

Para más informes dirigirse a:

MANUEL OTADUY
AGENTE GENERAL
Lonja Comercio, bajos. Apartado 707. Teléfonos A-6588, A-7900
HABANA

TELEFONOS A-3333 A-1014

ANUNCIOS CLASIFICADOS DEL DIARIO DE LA MARINA

TELEFONOS A-3333 A-1014

LOS VALORES CON AVAL EN ESPAÑA

Forma en que las entidades emisoras los harán circular

CONCURSO DE BANQUEROS

MADRID, Febrero. — (I.D.E.A.)— Por el Ministerio de Hacienda de España, se ha dispuesto que la puesta en circulación de los títulos cuya emisión haya obtenido el aval directo o indirecto del Estado podrá efectuarse por las entidades emisoras en una de las dos formas siguientes: a) Por concurso entre los Bancos y banqueros inscriptos en la Comisaría Regia de la Banca privada; b) Por mediación directa del Consejo Superior Bancario para su distribución, y en su caso, prorrateo entre los Bancos y banqueros inscritos en dicho organismo que deseen tomar los títulos emitidos. Las entidades emisoras, avaladas por el Estado, al someter las condiciones financieras de cada operación a la aprobación del Ministerio de Hacienda, deberán manifestar por cuál de los procedimientos que se indican han de verificar la puesta en circulación de los títulos de que se trate. Si la entidad emisora opta por el concurso, deberá anunciarlo con debida antelación en la Gaceta de Madrid y en la prensa y si fuere el procedimiento del apartado b), se dirigirá al Comisario Regio de la Banca privada, el cual como Presidente del Consejo Superior Bancario, invitará a todos los Bancos y banqueros inscritos en la Comisaría a la suscripción de los títulos que hayan de emitirse. No obstante lo dispuesto, las entidades emisoras que lo deseen podrán poner en circulación sus títulos por medio de suscripción pública abierta en ventanilla en su propio domicilio, siempre que garanticen la libertad y el carácter público de aquélla, a cuyo fin, el Ministro de Hacienda examinará y sancionará, si es necesario, las condiciones.

VAPORES DE TRAVESIA

LINEA HOLANDESA AMERICANA

El magnífico trasatlántico holandés de 17.000 toneladas:

"SPAARDAM"

Saldrá fijamente el día 23 de Marzo, para los puertos de:

VIGO, CORUÑA, BOULOGNE Y ROTTERDAM

Próximas salidas para dichos puertos:
Vapor SPAARNDAM, 23 de Marzo.
Vapor EDAM, 13 de Abril.
Vapor MAASDAM, 4 de Mayo.

VERACRUZ Y TAMPICO
Vapor EDAM, 16 de Marzo.
Vapor MAASDAM, 6 de Abril.
Vapor LEERDAM, 27 de Abril.
Vapor SPAARNDAM, 18 de Mayo.

El nuevo y lujoso trasatlántico

"STATENDAM"

De 40.000 TONELADAS

de desplazamiento, saldrá en su primer viaje de New York, para Plymouth, Boulogne, Sur-Mer y Rotterdam:

El día 27 de abril, y después:
El día 1 de Junio.
El día 29 de Junio.
El día 3 de Agosto.

Se expiden en esta Agencia pasajes para dicho servicio.

Para más informes dirigirse a:

R. DUSSAQ S. en C.
Oficios 22, 24 y 26
Teléfonos A-5639 y M-6278

E-68 Enero 17

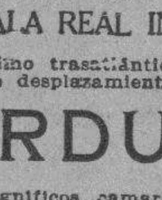

"COMPAÑIA DEL PACIFICO MALA REAL INGLESA

El lujosísimo trasatlántico de 25.500 toneladas de desplazamiento

"ORDUÑA"

Con magníficos camarotes de lujo en primera y segunda clase. Espléndida cámara de tercera con dos fumaderos, dos salones de comer, amplias cubiertas de paseo y magníficos camarotes para los señores pasajeros de tercera.

Saldrá fijamente el día 13 de Marzo

VIGO, LA CORUÑA, SANTANDER, LA PALLICE, LA ROCHELLE Y LIVERPOOL

GRAN ESTABILIDAD, COMODIDAD, CONFORT, RAPIDEZ, SEGURIDAD

PROXIMAS SALIDAS

para ESPAÑA, FRANCIA e INGLATERRA

Vapor Orduña, el 13 de Marzo.
Vapor Oropesa, el 20 de Marzo.
Vapor Orbita, el 3 de Abril.
Vapor Oroya, el 17 de Abril.
Vapor Orcoma, el 28 de Abril.

Para Colón, puertos de PERU y de CHILE y por el Ferrocarril Trasandino a Buenos Aires.

Vapor Orbita, el 17 de Febrero.
Vapor Essequibo, el 25 de Febrero.
Vapor Oroya, el 3 de Marzo.
Vapor Orcoma, el 17 de Marzo.
Vapor Ebro, el 25 de Marzo.
Vapor Orita, el 31 de Marzo.

Para NEW YORK

Vapor Essequibo, el 8 de Febrero
Vapor Ebro, el 8 de Marzo.
Vapor Essequibo, el 5 de Abril.
Vapor Ebro, el 3 de Mayo.
Vapor Essequibo, el 31 de Mayo.

Servicio regular para carga y pasajes, con trasbordo en Colón a puertos de Colombia, Ecuador, Costa Rica y Nicaragua, Honduras, Salvador y Guatemala.

DUSSAQ Co. Ltd.
Oficios 30. Telfs. A-6540 y A-7218.

VAPORES DE TRAVESIA

COMPAÑIA HAMBURGUESA AMERICANA

(Hamburg-Amerika Linie)

El magnífico vapor correo alemán

"RUGIA"

saldrá sobre el 13 de Marzo para TAMPICO (México) y PUERTO BARRIOS (Guatemala), admitiendo pasajeros de 1a. y 3a. clase para dichos puertos

PRECIOS MODICOS

Para más informes dirigirse a LUIS CLASING, Suc. de Heilbut y Clasing, Av. de Bélgica (Monserrate) No. 37 Teléf. A-4878. Apartado No. 729.

15-d 28 Marzo

Anúnciese en el Diario de la Marina

MISCELANEA

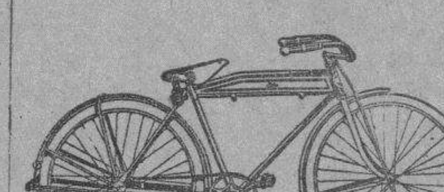

LA FAMOSA NIAGARA

Usada por la Policía Nacional y toda clase de mensajeros, especialidad en tamaños de niño para regalos de Navidad. Pida catálogos.

F. NAVAS & CIA.

Trocadero No 38. Teléfono A-5063.
Sucursal: Jesús del Monte número 314. Teléfono I-4997. M E-396 Indf. 9 Feb.

MISCELANEA

DEPARTAMENTO DE COLCHONETAS, COLCHONES, COJINES, ETC.

Nuestro Departamento de colchones, colchonetas, alfombras, mosquiteros, cojines, etc., etc., presenta el surtido más completo de estos artículos.

Colchones y colchonetas, en todos los tamaños y calidades, desde $1.80, cojines de seda desde $4.00, cestos de mimbre desde $4.00

Mosquiteros para cama de una persona desde $2.00.

Mosquiteros con su aparato, a $6.50.

Colchones y colchonetas para niños en todas las calidades y precios. Mosquiteros desde $1.50.

También hemos recibido cojines de piel, en formas y colores variados, muy de moda para adorno y para automóvil, gabinetes y oficinas.

Edredones de seda en colores enteros y floreados.

Todos estos artículos pueden verse en el mismo departamento de colchones, colchonetas, etc.

El ENCANTO

E-958 Indf. 1 My.

AGRUPACION ARTISTICA GALLEGA
Teléfono M 6128.—Habana

El lunes, día 4, a las 8 y media p. m., en Prado y Dragones, altos, se admitirán proposiciones para el arrendamiento de la cantina en el festival que esta Sociedad celebrará el día 10 en los jardines de La Polar.

LA COMISION.

E 567. M4.

"LA PESCADORA"

CAFE, RESTAURANT, BAR, LUNCH

CARCEL NUMEROS 5 y 7 **Teléfono M-5551 y 5552**

Cuenta esta antigua y acreditada casa con seis reservados (los mejores de la ciudad) con entrada independiente, patio andaluz e inmejorable servicio.

Especialidad en platos del patio y de la Madre Patria. Haga una visita para su convencimiento.

ABIERTO TODA LA NOCHE

LA MARINA — ANTIGUA PELETERIA — CASA FUNDADA EN 1854 — DE LUZ
A. PUJOL HABANA — LUZ Y OFICIOS TELÉFONO A-1430

EQUIPAJES

Tenemos el mejor surtido en baules-escaparates de bodega y camarote.

Maletas, maletines, neceseres, sillas de viaje.

Todo lo necesario para viajar cómodamente.

A PRECIOS MUY MODICOS

VIUDA E HIJOS DE HERACLIO FOURNIER
Vitoria, España

INVENTORES DEL NAIPE OPACO DE UNA HOJA

Representantes Exclusivos para Cuba:
HERMANOS FERREIRO Y CIA.
VENTA Y DEPOSITO: MURALLA 98.—HABANA.

SANATORIO "DR. PEREZ-VENTO"

Enfermedades nerviosas y mentales. **Para señoras, exclusivamente.**

Calle Barreto, número 62, Guanabacoa.

NECESITAMOS 1.00000 PERSONAS

que quieran aprovecharse de esta oportunidad para aprender inglés en poco tiempo, con un nuevo, fácil y práctico método. El precio es barato y el éxito bueno. No pierda un momento más y mándenos su nombre y dirección y recibirá pronto interesantes informes gratis. Es un método distinto.

EL INSTITUTO UNIVERSAL (D. 56) 128 E. 86; NEW YORK

MISCELANEA

NO SE ASUSTE, LA TISIS SE CURA CON EL PREPARADO JORGE

Y todas las afecciones de los órganos respiratorios Asma, grippe, catarros. Producto nacional. No compre del extranjero lo que tenga en el país. Muestras gratis los sábados. Llevan envase. Un pomo por giro postal: $1.50, a cualquier punto de la isla. Dr. Margarito Danden, Diez de Octubre 118, Habana. Telf. M-5363.
(H-10) 5418 12 Marzo.

DINERO

Sobre joyas y objetos de valor. La casa que menos interés cobra.

MUEBLES

Tenemos variado surtido. No compre sin ver esta casa. El precio lo pone el cliente.

JOYAS

De ocasión, variado surtido.

"LA PERLA"

Animas 84, casi esquina a Galiano.
Mic-10 7457 19 Marzo.

DIRECTORIO PROFESIONAL

ABOGADOS Y NOTARIOS

DR. MANUEL ARANDA MUÑOZ
Abogado.

Asuntos hipotecarios, herencias, toda clase de asuntos civiles. Mercaderes número 9. Departamento 3. Teléfono M-6173.
E-1779 Indf. 1 Ag.

DR. FELIPE RIVERO Y ALONSO
Abogado y Notario

Abogado Consultor y Notario de la Asociación de Detallistas de la Habana. Notario de los Centros "Asturiano" "Balear" y "Cafés"
ESTUDIO DE ABOGADO DE LOS DOCTORES
Felipe Rivero y Alonso, Manuel F. de Cinca, Ricardo Elizalde e Hidalgo-Gato, Angel Radillo y Gancedo, Rafael de Zéndegui y Carbonell.
Procurador: Urbano E. Gómez Cádiz. Chacón 25, bajos. Edificio de la Asociación de Detallistas de la Habana. Teléfonos M-1472 y A-8142. Cable: Rizenca.
E-2097 Indf. Oct.

SAUL SAENZ DE CALAHORRA
ABOGADO
ANTONIO FERNANDEZ TOSCANO
PROCURADOR

Se hace cargo de toda clase de asuntos judiciales, tanto civiles como criminales y del cobro de cuentas atrasadas. Bufete: Aguiar No. 43. bajos, entre Empedrado y Tejadillo. Teléfono A-5024.
E-126 Indf. 1 Enero

DOCTORES EN MEDICINA Y CIRUGIA

DR. JOSE J. CHALONS
Médico Cirujano

DIRECTOR DE LA CASA DE SALUD "LA PURISIMA CONCEPCION"
JEFE DE CLINICA DEL HOSPITAL "LAS ANIMAS"
Enfermedades infecciosas sifilíticas y venéreas. Rayo 2 altos esquina a San Rafael. Consultas de 3 a 5. Tel. M-2655.
E-459 19 Marzo

DR. H. FERNANDEZ AGUIRRE
TUBERCULOSIS
ESPECIALISTA DEL HOSPITAL DE PARIS.—MEDICO DE LA ASOCIACION DE DEPENDIENTES

Cura radical de la tuberculosis: ganglionar-osea-articular, testicular etc., por la vacuno-terapia vandremer. Consultas de una a tres p. m. Campanario 10, altos. Teléfonos M-1181 y M-1481.
E-452 16 Marzo

DR. PEDRO A. BOSCH

Medicina y Cirugía, con preferencia partos, enfermedades de niños, del pecho y sangre. Consultas de 2 a 4. Aguiar 11. Telf. A-6488.
E-762 Indf. 1 Ab.

DR. MANUEL GALIGARCIA

Enfermedades Nerviosas y Mentales

Especialista de la Asociación Canaria. Médico de Visita de los Servicios de Nerviosos y P. Enagenados del Hospital Calixto García, Ayudante de la Facultad de Medicina. Consultas: $5.00. De 3 a 5 diarias. J, 211, bajos, entre 21 y 23, Vedado. Teléfonos F-2775 y F-5885. Sanatorio para tratamientos. Real, 68, Arroyo Naranjo. Informes en la consulta.
E-1790 Indf.

DR GONZALO AROSTEGUI

Médico de la Casa de Beneficencia y Maternidad. Especialista en las enfermedades de los niños. Médicas y quirúrgicas. Consultas de 12 a 2. Calle 11 entre K y L, Vedado. Teléfono F-4233.
E-1776 Indf. Ag.

"POLICLINICA HABANA"

Suárez 32. Teléfono M-6233.
DR. GUILLERMO LEON
Director Facultativo

De Medicina y cirugía en general. Especialista para cada enfermedad. Consultas de 1 a 5 de la tarde y de 8 a 9 de la noche. Consultas especiales, dos pesos. Reconocimientos $2.00. Enfermedades de señoras y niños. Garganta, nariz y oídos, (OJOS). Enfermedades nerviosas, estómago; corazón y pulmones, vías urinarias, enfermedades de la piel, blenorragia y sífilis, inyecciones intravenosas para el asma, reumatismo, tuberculosis, obesidad, partos, hemorroides, diabetes y enfermedades mentales etc. Análisis en general. Rayos X, masajes y corrientes eléctricas. Los tratamientos y sus pagos a plazos. Telf. M-6233.
E-1810 Indf. 1 Ag.

DR. A. MARTH ARANGO
ENFERMEDADES DE LA PIEL, SIFILIS Y VENEREAS

Consultas de 11 a. m. a 1 p. m. y de 4 a 7 p. m. Horas especiales previo aviso. Marina 56, esquina a Vapor. Telf. U-4023.
E-2300 Indf. 3 Nov.

DR. ROGELIO PARERA
MEDICO CIRUJANO

Consultas de 1 a 3 p. m. $2.00. Gratis para los pobres: Martes y Viernes. Belascoaín 227, altos. Teléfonos A-6766—F-1289.
E-443 31 Marzo.

DOCTOR ELPIDIO STINCER

Catedrático de la Universidad. Cirujano del Sanatorio "Covadonga". Cirugía general. Enfermedades de señoras. Consultas de 2 a 4 p. m. los martes, jueves y sábados. M número 4. Telf. F-2213.
E-2380 Indf. 3 Oct.

F. GARCIA CAÑIZARES

Catedrático Titular de la Universidad. Director Facultativo del Centro Balear. Médico de Visita del Hospital de Paula. Medicina general. Especialista en enfermedades venéreas, sífilis y de la piel. Gral. Aranguren (Campanario) número 119. Consultas: lunes, miércoles y viernes, de 3 a 5. No hace visitas a domicilio.
E-472 Indf. 7 May.

HEMORROIDES

Curadas sin operación, radical procedimiento, pronto alivio y curación, pudiendo el enfermo seguir sus ocupaciones diarias y sin dolor. Consultas de 1 a 5 de la tarde. Suárez 32. Policlínica P. Teléfono M-6233.
E-1810 Indf. 1 Ag.

DR. HERNANDO SEGUI
Garganta, Nariz y Oídos

Prado, 38. De 12 a 3.
E-210 Indf. 11 Feb.

DR. RICARDO ALBADALEJO

Especialista en vías urinarias. Tratamiento especial para la blenorragia, impotencia y reumatismo. Electricidad Médica y Rayos X. Prado 62, esquina a Colón. Consultas de 8 a 12 a. m. y de 1 a 5 p. m. Teléfono A-3344.
E-1787 Indf. 2 Ag.

DR. GONZALO PEDROSO
CIRUJANO DEL HOSPITAL MUNICIPAL DE EMERGENCIAS

Especialista en vías urinarias y enfermedades venéreas. Cistocopia y Cateterismo de los uréteres. Cirugía de Vías Urinarias. Consultas de 10 a 12 y de 3 a 5 p. m en la calle de Avenida de la República 254.
E-1728 Indf. 1 Ag.

DR. FELIX PAGES
CIRUJANO DE LA QUINTA DE DEPENDIENTES
CIRUGIA EN GENERAL
ESPECIALMENTE CIRUGIA ABDOMINAL, ESTOMAGO, INTESTINOS, HIGADO Y APARATO GENIATL DE SRAS.

Consultas: Lunes, Miércoles y Viernes, de 3 a 5. Domicilio: D No. 200, entre 21 y 23, Vedado. Teléfono F-4483.
E-1783 Indf. 1 Ag.

Dr. Manuel González Alvarez
CIRUJANO DE LA ASOCIACION DE DEPENDIENTES
CIRUGIA EN GENERAL

Consultas de 3 a 5. Martes, Jueves y Sábados. Campanario 59, entre Neptuno y Concordia. Teléfono A-9102. Residencia particular: calle 9 número 83, entre F y G Vedado. Teléfono F-2441.
E-1792 Indf. 1 Ag.

DR. MANUEL VIAMONTE

Catedrático Auxiliar de Radiología y Fisioterapia de la Universidad. RADIOLOGO DE LA QUINTA "COVADONGA"

Concordia 64-A, esquina a Lealtad. Teléfono A-6698. De 9 a 10 a. m. y de 1 a 5 p. m. Rayos X. Radium. Radioterapia Profunda. Luz Ultravioleta y Electricidad Médica
E-1900 Indf. 19 Ag.

CORPORACION CLINICA

LUZ 44. TELEFONO A-0549, ENTRE AGUACATE Y COMPOSTELA
AGRUPACION DE MEDICOS CIRUJANOS Y ESPECIALISTAS
SE TRATAN TODAS LAS ENFERMEDADES

ANALISIS, inyecciones, medicina y cirugía general. ALMORRANAS: curadas radicalmente SIN OPERACION. Especialistas de señoras y niños. (OCULISTAS). BLENORRAGIAS, IMPOTENCIA, SIFILIS Y DEMAS ENFERMEDADES.

RECONOCIMIENTOS con aparatos, con la consulta: $2.00; RAYOS X, desde $5.00. PARTOS desde $10.00; RAYOS Ultra Violetas, corrientes, masajes, etc. Medicinales RADIUM, operaciones y otros tratamientos. Precios BARATOS, (CONVENCIONALES). Horas: 1 a 5 TARDE y 7 a 9 NOCHE. TATUAJES, VERRUGAS, MANCHAS ETC. son QUITADAS. Enfermedades nerviosas y mentales.
E-1024 Indf. 24 Mayo

DR. A. G. CASARIEGO

Catedrático de la Facultad de Medicina, de los hospitales de París, New York, Calixto García y Clínica Covadonga. Especialista en enfermedades de los aparatos urinario y genital (hombres y mujeres). Consultas de 2 a 6. Neptuno 125, bajos
E-2080 Indf.

POLICLINICA INTERNACIONAL

Lealtad 143, entre Salud y Dragones. Teléfono A-0344. Director; David Cabarrocas. Médico Cirujano. Rayos X entregando la plancha: $3.00 y $5.00; Análisis Orina Parcial: $1.00; Análisis Orina Completo: $2.00; Análisis de Sangre, Exudado, Heces Fecales, Esputos etc. $3.00.

Consultas de 10 a. m. a 6 p. m. Sábados, días de fiesta y Duelo Nacional de 10 a. m. a 12 m. Consultas Rayos X gratis todos los días. Consulta con inyección: $0.50; Turno Especial: $1.00; Visita del Médico de guardia: $2.00; Hora Especial: $3.00; Consulta para seguir tratamiento en su domicilio por 15 días: 3 pesos, con obsequio del patente necesario. Obsequio de patentes a los pobres.
E-2322 Indf. 1 Nov.

DR. JOAQUIN F. MONTES

Especialista en Niños y Partos. D, 13, entre 5 y 3. Vedado. De 2 a 4. Teléfono F-4334.
E-221 23 Feb.

DR. GUILLERMO LOPEZ ROVIROSA

Enfermedades de las Glándulas Internas, Nutrición, Nerviosas y Mentales. Debilidad sexual, pérdidas, impotencias. Niños anormales atrasados, raquíticos. Bocios. Afecciones de la piel y de la sangre. Dispepsia, Colitis, Vías respiratorias. Rayos Ultravioletas aplicados al tratamiento de las afecciones de la piel, acne, etc., caída del cabello, calvicie, raquitismo, anemias etc. Electroterapia, corrientes D'Arsonvalización, diatermia, extirpación de verrugas, etc. San Lázaro 331, entre Infanta y Basarrate, de 5 a 7 p. m. Domingos de 4 a 6. Telf. U-3221. Consultas por correspondencia: $6.00. Giro postal.
E-1873 Indf. 7 Ag.

DR. CELIO R. LENDIAN

Consultas todos los días hábiles de 3 a 6 p. m. Medicina interna especialmente del corazón y de los pulmones. Partos y enfermedades de niños. Calle 4 esquina a 11, número 15, Vedado. Telf. F-3869.
E-2451 Indf.

DR. RODRIGUEZ CUELLAR

Tratamientos modernos de las enfermedades nerviosas, broncopulmonares, matriz y secretas en general. Aplicación de los últimos métodos de actinoterapia, seroyacunas e inyecciones de oro, endovenosas para la tuberculosis. Tratamientos científicos, rápidos para las enfermedades del estómago, corazón, riñones y sangre. De 12 a 2, reconocimientos: 5 pesos. Consulta; $2.00. Gratis: de 3 a 4. Telf. A-7820 Campanario 197, (entre Figuras y Concepción de la Valla.
E-1199 2 Julio

DR. JULIO FERNANDEZ
MEDICINA INFANTIL

Consultas: Lunes, miércoles y viernes de 2 a 4. San José y Marqués González, altos. Teléfono U-2451, Habana.
E-269 Indf. 1 Feb.

DR. J. B. RUIZ

Catedrático de la Universidad. De los Hospitales de Filadelfia, New York y Calixto García. Especialista en vías urinarias y enfermedades venéreas. Exámenes Uretroscópicos y Cistoscópicos. San Lázaro 221-C de 1 a 3. Telf. U-6351. Para pobres de 10 a 12.
E-928 Indf. 1 My.

Dr. Francisco Javier de Velasco

Afecciones del corazón, pulmones, estómago e intestinos. Consultas los días laborables de 12 a 2. Horas especiales previo aviso. Salud 34. Telf. A-5418.
E-1784 Indf 1 Ag.

DR. PABLO RONQUILLO

Vías Urinarias, Piel y Sífilis. Gonorrea, Reumatismo blenorrágico, impotencia, Neurastenia Genital, Riñón, Vejiga, Próstata, Reconocimientos pagos. Consultas diarias de 1 a 3 p. m. Pobres: lunes y jueves. San Rafael No. 102. Telf. U-1680.
E-2304 3 Dbre.

DOCTOR S. PICAZA
De los Hospitales de París y New York

Enfermedades del estómago, intestinos e hígado. Tratamiento eficaz de la colitis y afecciones biliares. Horas: de 2 a 4 o convencional, previo aviso. San Lázaro 246. Telf. F-4918.
E-1867 Indf. 7 Ag.

DR. J. M. VERDUGO
DE LA FACULTAD Y HOSPITALES AMERICANOS Y PARIS

Estómago e intestinos.

Tratamiento eficaz de la úlcera estomacal y duodenal y de la colitis en cualquiera de sus períodos. Hígado y afecciones biliares. Enfermedades de la nutrición. Consultas de 1 a 3. Horas especiales previo aviso. Prado 60, bajos. Teléfono A-4425.
E-1060 Indf. 1 Mar.

DR. BIENVENIDO GIROUD LESCANO

Medicina interna, sistema nervioso, cerebro y pulmón. Tratamiento de la tuberculosis con la sacocricina combinada. Rayos X. Radiografía electroterapia, tratamiento del bocio sin operación. Consultas de 3 a 5. Infanta 75 letra F. Teléfonos M-3014 y U-2064.
E-1830 Indf. 1 Ag.

DR. JOSE VARELA ZEQUEIRA

Profesor de Anatomía de la Universidad. Cirujano Jefe de la Asociación Cubana de Beneficencia. Cirugía en general. Especialidad: Cirugía de la mujer. Consultas de 4 a 5. Gervasio 126, entre San Rafael y San José. Teléfono U-5410.

DR. JOSE O. HERNANDEZ

Medicina general, especialmente enfermedades del pecho, estómago e intestinos. Consultas de 2 a 4. Para pobres: martes, jueves y sábados Lagunas 68, primer piso Telf U-6526.
E-2378 19 Dic.

DR. ANTONIO A. CASTELL

Médico-Cirujano-Dentista de las Facultades de Filadelfia y la Habana. Especialmente: Curación de la Piorrea Alveolar, Encías sangrantes, Escorbuto, Estomatitis y Neuralgias. Caries Dental en todos sus grados. Investigaciones Pre diagnósticas. Tratamientos Específicos. Trabajos dentales de todas clases. Consultas de 8 a 11 y de 1 a 7 Aguila 110. Telf. A-7986.
E-2046 Indf.

Dr. J. A. Hernández Ibáñez
CIRUJANO UROLOGO DE LA ASOCIACION DE DEPENDIENTES
ENFERMEDADES VENEREAS, VIAS URINARIAS, ENDOSCOPIA Y CIRUJIA DE LAS VIAS URINARIAS

Consultas Neptuno número 78, esquina a Manrique. De 1 1 a. m. a 1 p. m. y de 4 a 5 p. m. Telf. A-5469. Habana.
E-1804 Indf. 1 Ag.

DR. ABELARDO LABRADOR

Consultas gratis para pobres de 8 a 12 de la mañana. Pagas de 3 a 6 p. m. Angeles 3, entre Reina y Estrella. Teléfonos A-0801 y U-2256. Especialidad en enfermedades de señoras, flujos crónicos, metritis etc. Partos, venéreo y sífilis, blenorragias, enfermedades de los pulmones en todos sus períodos, asma, bronquitis crónica, enfermedades del corazón y riñones, diabetes, reumatismo crónico, emblanquecimiento. Tratamientos especiales por inyecciones neosalvasán, etc.

Se hacen radiografías a precios módicos.
E-52 Indf. 10 My.

EZCEMAS, ALMORRANAS

Ezcemas por antiguos que sean, se garantiza su curación por un procedimiento especial. Inyecciones intravenosas para Reumatismo, Raquitismo, Linfangitis, Dispepsias y Blenorragia. Neurastenia por el procedimiento del doctor Monin. Electricidad Médica para Parálisis y Nerviosismo. Estrechez uretral y sífilis, curación garantizada. Almorranas: son curadas sin operación ni dolor, pudiendo el enfermo continuar sus trabajos diarios. Análisis orina: 2 y 3 pesos, completo. Inyecciones generales a 50 centavos. Curaciones por contrato. Análisis: Sangre, Esputos, Heces Fecales. Consultas: de 9 a 12. De 1 a 3 tarde y de 9 noche, diarias. Pobres gratis. Médicos Especialistas. Acosta 64 Teléfono A-1704

DR. J. LYON

De la Facultad de París. Especialidad en la curación radical de las hemorroides sin operación. Consultas de 1 a 3 p. m. diarias. Escobar 47, altos, entre Animas y Virtudes.
E-1812 Indf. 1 Ag.

ANALISIS DE ORINA

Completo dos pesos. Prado 62, esquina a Colón. Laboratorio Clínico Químico del doctor Ricardo Albaladejo. Telf. A-3344.
E-1788 Indf. 1 Ag.

DR. ANTONIO PITA
MEDICO CIRUJANO

Nuevo tratamiento en enfermedades nerviosas y crónicas por la Fisioterapia, contando con la mejor instalación de electricidad médica, Rayos X, Ultravioleta, sala diagnóstica, laboratorio, gran sala de Hidroterapia con baños rusos, turcos, luz, sulfurosos, duchas alternas, piscina natación gimnasia, asistida por expertos. San Lázaro 45 de 2 a 4 p. m.
E 174 Ind E-17

Dr. Alfonso E. Milla Selsona
CURA RAPIDA DEL FLUJO

Especialista Enfermedades Señoras. Servicio de Enfermeras. Tratamiento médico Enfermedades: útero (matriz), ovarios y trompas. Consultas: Martes, jueves y sábados. De tres a seis. Pobres: miércoles y viernes. San Rafael 102. Telf. U-1680.
E-626 Indf. 23 My.

Dr. Alberto S. de Bustamante

Profesor de Obstetricia, por oposición. Especialidad: Partos y enfermedades de señoras. Consultas los lunes y viernes de 1 a 3. Clínica Bustamante y Núñez. Teléfono F-3057. Domicilio: 15, entre J y K. Vedado. Teléfono F-1862.

CLINICA BUSTAMENTE

J y 11, Vedado. Cirugía general y especial. Partos. Rayos X y Laboratorio. Teléfono F-1184.
E-1777 Indf. 1 Ag.

DR. E. PERDOMO

Vías Urinarias, estrechez de la orina, venéreo, hidrocele, sífilis, impotencia. Calle D y 11, Vedado De 1 a 4. Telf. F-4822.
E-2283 Indf. 1 Nov.

DR. PEDRO MONTALVO

Estómago, intestinos y enfermedades del pecho. Médico del Dispensario Tamayo. Aplicación de Diatermia y Luz Ultravioleta. Consultas de 4 a 6 en Belascoaín 79. Teléfono U-5050. Avisos en el F-1972. Pobres, lunes y viernes: 2 pesos.
E-306 3 Mayo.

DR. VALENTIN GARCIA
Medicina interna

Reyna 104 bajos, Teléfonos: A-3486 I-1640.
E 562 2 Abril.

DR. ANTONIO M. CASTILLO

Médico clínico, de 4 a 6. Primera consulta: diez pesos. Egido 31. Telf. A-1558.
E-57 7 Febrero

DR. JOSE LOPEZ CANTILLO

De las Facultades de Madrid, Habana, Santiago de Chile, Colombia, Costa Rica y Panamá.—Cáncer, Piel Venéreas y Sifilíticas. Virtudes 93-A. Consultas de 7 a 11 a. m.
E-443 16 Marzo.

DR. JOSE O. HERNANDEZ

Medicina general, especialmente enfermedades del pecho, estómago e intestinos. Consultas de 2 a 4. Para pobres: martes, jueves y sábados. Príncipe 32, altos. Tel. U-6526.
E-473 Indf Marzo 20

DR. ALFONSO SANCHEZ

Especialista de los Hospitales Necker y Lariboisiere de París. Vías Urinarias y enfermedades venéreas. Cirugía, Rayos X. Consultas de 1 a 5. Virtudes 88. Teléfono A-2008. English Spoken. On parle francais.
E-433 11 Marzo

DR. GOMEZ DE ROSAS

Cirujano Director de la Policlínica Nacional. Enfermedades de señoras, estómago, vías biliares y cirugía general. Consultas de 3 a 5. Cerro 551. Teléfono A-2560.

DR. IGNACIO CALVO
PROTOLOGO

Cirugía especial del recto. Tratamiento médico de las hemorroides. Rectos-copia, sigmodoscopia Carlos Tercero 209, esquina a Franco. Teléfono U-2266. De 4 a 5.

ENFERMEDADES SECRETAS

Antiguas, mal curadas y prostatitis, impotencia, esterilidad. Curaciones garantizadas en pocos días, sistema nuevo alemán. Dr. Jorge Winkelmann, especialista alemán. 30 años de experiencia. Manrique 5-A, a todas horas.
E-1797 Indf. 17 Ag.

CIRUJANOS DENTISTAS

DR. J. HERNANDEZ CALZADILLA
Cirujano Dentista

Especialista en extracciones sin dolor ni peligro en niños y señoras en estado, con anestesia local o gas. Cura completa de dientes flojos y piorrea alveolar. Puentes y planchas de todas clases modernas sin encías. Trabajos de ortodoncia. Arreglo puentes, planchas partidas, faltas de dientes dejándolas nuevas. Consultas diarias hasta las 10 de la noche. Reina 76, bajos. Teléfono A-7537.
E-1817 Indf. 1 Ag.

DR. SALVADOR VIETA Y MORE
CIRUJANO DENTISTA

Curaciones rápidas de todas las afecciones de la boca por procedimientos modernos, especialidad en piorrea, abcesos y curaciones de todos los dientes, muelas y raíces desahuciadas, evitando las extracciones. Haciéndose cargo además de todos los trabajos concernientes a su profesión. Consultas y operaciones de 2 a 5. Calle 9 esquina a I, altos. Vedado. Teléfono F-4677.
E-1773 Indf. 21 Ag.

Dr. Armando Roig y Palenzuela
MEDICO CIRUJANO DENTISTA

Consultas de 2 a 6. Plácido No. 49, altos. Habana. Telfs. I-2592 y M-8002.
E-773 Indf. 1 Ag.

DR. RAMON ASCANIO

Cirujano y Sub-Director del Hospital Calixto García. Cirugía y Enfermedades de Señoras. Consultas de 3 a 5 p. m. Martes, miércoles, viernes, sábados. 23 número 183, entre H e I, Vedado Telf. F-2618.
E-1586 Indf.

DR. GUERRERO DELANGEL
DENTISTA MEXICANO

Técnica especial para extracciones. Facilidades en el pago. Horas de consultas: de 8 a. m. a 8 p. m. A los empleados del comercio, horas especiales para la noche. Trocadero 63-B, frente al café "El Día". Teléfono M-6395.
E-1811 Indf. 1 Ag.

DR. VALDES MOLINA
CIRUJANO DENTISTA

San Lázaro 205 (bajos) esquina a Escobar. Teléfono A-8583. Dentaduras de 15 a 30 pesos. Trabajos se garantizan. Consultas de 8 a. m. a 5 p. m. Los domingos hasta las 12 m.
E-1885 Indf. 1 Ag.

CLINICA DENTAL DEL DOCTOR J. M. GATELL
Médico y Dentista.

Monte 226 al lado de Belascoaín

Montada a la altura de las mejores de América y Europa, cuenta con los mejores aparatos y sus especialidades en puentes y coronas de oro 22 kls., dentaduras postizas, último sistema; las extracciones por anestesia local garantizan no tener complicaciones y son sin dolor. Hora fija si lo desea el cliente. Trabajos rápidos y garantizados. Los pagos en plazos cómodos. Consultas desde las 8 de la mañana hasta las 8 de la noche. El doctor Gatell atiende personalmente a sus clientes y no tiene sucursales ni dentistas a domicilio.
E-213 Ind. E-24

OCULISTAS

DR. JORGE L. DEHOGUES
OCULISTA

Consultas y elección de lentes de 11 a 12 y de 3 a 5. Horas especiales previo convenio. Aguila 94 Teléfono A-3941.

DR. HORACIO FERRER
ESPECIALISTA DE LAS ENFERMEDADES DE LOS OJOS

Consultas de 2 a 5 de la tarde. Consultas por la mañana a horas previamente concedidas. Ave. Wilson y L, Vedado. Teléfono F-4891.
E-1780 Indf. 1 Ag.

DR. JOSE ALFONSO
OCULISTA

Garganta, nariz y oídos. Consultas de 1 a 4. Máximo Gómez 386. Telf. M-2330.
E-1703 Indf. 1 Ag.

DR. C. E. FINLAY F. A. C. S.
PROFESOR DE OFTAMOLOGIA

Especialista en enfermedades de los Ojos y de los Oídos.
Calle 23 No. 246, altos, entre Baños y F, Vedado. Telf. F 1178
Consultas de 11 a 12 y de 2 a 4 y por convenio previo.
E-1807 Indf. 1 Ag.

DR. ALIPIO C. PORTOCARRERO
OCULISTA
GARGANTA, NARIZ Y OIDOS

Consultas de 12 a 4.
San Nicolás No. 52. Habana.
Telf. A-8627. E-1795.

DR. MARTINEZ FERRER

Enfermedades de los ojos. Calle A, 194, (entre 21 y 23). Vedado. Consultas de 2 a 4. Telif. F-3474.

COMADRONAS FACULTATIVAS

JOSEFA SUAREZ DE HERNANDEZ

Comadrona de las "Hijas de Galicia". Consultas diarias de 2 a 4 p. m. San Nicolás 63, altos, entre Neptuno y San Miguel. Teléfono M-9516.
E-375 5 Marzo.

MARIA NUÑEZ MORAN

Facultativa en partos, comadrona del Centro Balear. Consultas y reconocimientos, para asociadas y particulares en su gabinete, Lealtad 145-A, bajos, entre Reina y Salud, de 2 a 3 p. m. días laborables. Telf. M-1615.
E-2585 Indf. 15 Dic.

CONSUELO RUDA DE RODRIGUEZ
Comadrona.

Con muchos años de práctica, los últimos procedimientos obstétricos. Asistencia de partos en su casa. Precios módicos. Consultas de 9 a 11 a. m. Oquendo 79, altos, esquina a Peñalver. Telf. U-5824.
E-453 18 Marzo

DULCE MARIA LORDA

Facultativa en partos, ofrece consultas y reconocimientos diarios; pasa a domicilio. Precios convencionales. Aguila número 44.
E-224 25 Febrero

GIROS DE LETRAS

J. BALCELLS Y CIA.
S. EN C.
San Ignacio Número 33.

Hacen pagos por el cable y giran letras sobre New York, Londres, París y sobre todas las capitales de España, Islas Baleares y Canarias. Agentes de la Compañía Inglesa de Seguros contra Incendios "The Royal". Administración de Bienes.
E-1742 Indf. 1 Ag.

ZALDO Y COMPAÑIA
Cuba números 76 y 78

Hacen giros de todas clases sobre todas las ciudades de España y sus pertenencias. Se reciben depósitos en cuenta corriente. Hacen pagos por cable, giran letras a corta y larga vista y dan cartas de crédito sobre Londres, París, Madrid, Barcelona y Nueva York, New Orleans, Filadelfia y demás capitales y ciudades de los Estados Unidos, Méjico y Europa, así como todos los pueblos.
E-1746 Indf. 1 Ag.

N. GELATS Y COMPAÑIA

106, Aguiar 108, esquina a Amargura. Hace pagos por el cable. Facilita cartas de crédito y giran pago por cable; giran letras a corta y larga vista sobre todas las capitales y ciudades importantes de los Estados Unidos, Méjico y Europa, así como sobre todos los pueblos de España, Londres, París, Hamburgo, Madrid y Barcelona.

CAJAS RESERVADAS

Las tenemos en nuestra bóveda, construidas con todos los adelantos modernos y las alquilamos para guardar valores de los interesados. En esta oficina daremos todos los detalles que se deseen.

N. GELATS Y COMPAÑIA
BANQUEROS

A ALQUILER CASAS

A-1—Habana.
A-2.—Vedado.
A-3.—Cerro.
A-4.—Jesús del Monte.
A-5.—Víbora y Arroyo Apolo.
A-6.—Luyanó.
A-7.—Regla y Guanabacoa.
A-8.—Marianao.
A-9.—Diversos lugares.
A-10.—Casas de apartamentos.

A1. Habana

PRECIO REBAJADO, Aramburu 42, primer piso, cerca Parque Trillo. Sala, recibidor, tres habitaciones, baño intercalado, comedor, cocina gas, cuarto, servicio criados. Informes: Librería Albela. U-5783.
A-1 9115 4 Marzo

BELASCOAIN y San Miguel, se alquila 2o. piso, altos de la "Noble Habana" reciente fabricación, muy claros y ventilados, 4 cuartos, sala, comedor, hermosa cocina, doble servicio. Barata. Informan Peletería.
A-1 S-1724 7 Marzo

ALQUILO en Factoría No. 57 bajos, sala, saleta, gabinete, comedor, 3 habitaciones, baño completo; todo está limpio, muy barato si el inquilino conviene. Informan segundo piso.
A-1 S-1744 5 Marzo

SE ALQUILAN bonitos bajos de Corrales 56, entre Suárez y Revillagigedo, con sala, comedor, dos habitaciones, baño moderno. Informan Suárez 51.
A-1 9241 4 Marzo

SE ALQUILAN los modernos altos de Franco 8 esquina Estrella, tres cuartos y demás confort. Llave e informes en los bajos.
A-1 9236 6 Marzo

CARLOS III 13 moderno 191 antiguo. Hermosos altos, sala, saleta, seis habitaciones, baño intercalado, comedor, cocina. Dos baños y servicios más. En azotea dos habitaciones, baño, comedor, cocina. Propia para gran oficina o familia numerosa. Mantecón y Riva, Aguiar 45.
A-1 9000 5 Marzo

SE ALQUILAN los hermosos altos de Bruzón núm. 16, Reparto Ensanche Habana, informan teléfono I-5194.
A1 S1782 7 Marz.

REINA 106, BAJOS

Se alquila la planta baja de esta espaciosa casa. Para informes: Telf. F-4638.
A-1 S-1725 11 Marzo

EN SAN LAZARO 14 con vista a Prado, se alquilan 3 pisos, juntos o separados, compuestos de sala, saleta, 7 cuartos, comedor y demás servicios sanitarios; informan en la misma.
A-1 9266 5 Marzo

SE ALQUILA una coquetona casita, compuesta de sala, cuarto, cocina y servicios sanitarios. Florida número 46. Teléfono F-5053 y F-4427.
A-1 S-172 7 Marzo

SE ALQUILA San Lázaro 62, con sala, 3 habitaciones, comedor al fondo, baño intercalado, cuarto y servicio de criado. Informan teléf. U-3266.
A1 S1?92 4 Marz.

$47. MODERNOS, fresquísimo primer piso alto, Gloria núm. 9, sala, comedor corrido, 3 cuartos, baño intercalado, cocina amplia; una cuadra tranvía, próximo Terminal y Normales. Llave enfrente, bodega núm. 125. Informa U-4871.
A1 S1783 5 Marz.

SE ALQUILAN los frescos y ventilados altos de Florida núm. 4, con tranvías en todas direcciones, sala, comedor, tres cuartos grandes y demás servicios, la llave en la bodega de esquina a Misión.
A1 9340 12 Marz.

BEERS BOLETIN

No buscan casas, nuestros servicios son gratis, todavía estamos alquilando casas y apartamentos, esta semana hemos alquilado la casa de Mr. R. Crain, frente Hotel Almendares. Tenemos varias buenas casas todavía, con muebles.

MEJORES COMPRAS PARA HOY

Buen negocio para una granja, cerca Jaimanitas, con $500 en efectivo se puede hacer el negocio.- Buena vista, casa esquina fraile 5a. Ave. y 6, solar, 10 por 40. Buena casa de cemento, con gran sala, comedor, 3 hab. garage, 2 máquinas, solamente $10.000 con $5.000 al contado. 30 caballerías, cerca B. Honda, $150 buena esq. línea, Ved., en $35, al metro, otra con casa, en calle 25, $18.500, 280 caballerías, Prov. Mat, por solo, $55.000. Gran casa Miramar, de esq. en $55.000. Vale más. Vean nuestra Pizarra en la entrada con la fotografía de esta casa.

AN APPRAISAL

by Beers y Co., will take the guess work out of your Real Estate problemns.

BEERS-HAVANA

Realtors.

Est. 1906, 9 1|2, O'Reilly street.

A-1 E-561 4 Marz.

CASAS A $25.00

se alquilan, tienen 2 cuartos, sala y saleta, servicios modernos, buena cocina, están a dos cuadras del Mercado Unico y una de Vives. Puerta Cerrada 83 y 93, hay altos y bajos, están entre Carmen y Figuras.
A1 S1788 9 Marz.

SAN JOSE NUM. 86

Se alquila, con sala, comedor, cinco habitaciones, baño. La llave mueblería de enfrente. Su dueña: San Rafael 53, bajos.
A-1 9276 6 Marzo

MALECON 40

Se alquilan los bajos. Informa el dueño en el alto. Sala y saleta de mármol, comedor, 4 habitaciones, dos baños modernos, etc. Entre Aguila y Crespo.
A1 9359 5 Marz.

SE ALQUILA la casa Luz 100, al lado de Egido en $45.00. Informan Tel. I-2452.
A-1 S-1752 4 Marzo

BONITOS ALTOS

San Leonardo y Durege, nuevos, muy frescos y espaciosos con mucha agua. Informan en la misma. Tel. I-3121.
A-4 9258 9 Marzo

CONCEPCION DE LA VALLA NUMERO 14

Entre Campanario y Lealtad. Se alquilan los bajos con sala, comedor, tres habitaciones, baño intercalado, cocina, despensa y lavadero, todo moderno, las llaves en el segundo piso.
A-1 S-1747 4 Marzo

MALECON 14

espléndido piso alto con terraza, sala, tres grandes cuartos, comedor, baño y cocina. La llave allí mismo. Precio de situación. Informan teléfonos U-4489 y U-2925.
(A-1) 9231 4 Marzo

EN MARQUES GONZALEZ

y Santo Tomás, cómodos y amplios pisos, con sala, comedor, tres cuartos, cocina y patio. Precio $40.00. Informan en teléfonos U-4489 y U-2925. La llave allí mismo.
(A-1) 9230 4 Marzo

CAMPANARIO, 62

Bajos modernos muy frescos, se alquilan con sala, recibidor, cinco cuartos, comedor, baño, cocina gas, servicio criados. Informan: U-4350.
A-1 9300 10 Mzo.

ZEQUEIRA 12-A, ALTOS

A una cuadra de Monte, casa moderna con sala, saleta, tres cuartos, cocina y servicios, 34 Llave bodega. Informan: San Joaquín 33. Teléfono M-4803.
A-1 9280 9 Marzo

ROMAY, 6, BAJOS Y ALTOS

A una cuadra de Monte, casa moderna, con sala, saleta, tres cuartos, cocina y servicios. Llave bodega. Informes: San Joaquín 33. M-4803.
A-1 9279 9 Mzo.

CASTILLO, 54

Casa de madera, con sala, comedor, tres cuartos, cocina, servicios, patio y traspatio, $27. Llave bodega. Informes: San Joaquín 33. Telf. M-4803.
A-1 9282 9 Marzo

O'REILLY 82, ESQ. A VILLEGAS

Se alquila el moderno y ventilado tercer piso. Llaves e informes Prado 119, "Cleveland" Teléfono M-9354.
A-1 S-1762 10 Marzo

ALQUILO primer piso alto, Bernaza 23, con sala, comedor, dos cuartos, baño intercalado, cocina, baño y cuarto criados. Precio situación. Informes en los bajos.
A-1 9286 6 Marzo

SE ALQUILAN los altos de San Joaquín 22, por Velázquez, a una cuadra de Monte, con sala, comedor, tres cuartos, cocina y baño; son modernos.
A-1 9290 6 Marzo

SITIOS 24, entre Angeles y Rayo, se alquila en 40 pesos. Es de planta baja. Tiene azotea y cocina de gas. La llave en la bodega. Informan en Obispo número 104, bajos.
A-1 9306 6 Marzo

GLORIA 53. Se alquilan los altos muy amplios y frescos, con gran sala y saleta, cuatro cuartos; lo mismo sirven para familia que para colegio; ya lo hubo mucho tiempo. Informan: Santos Suárez 93 y Serrano. La llave en la ferretería. Telf. I-3030.
A-1 9313 10 Marzo

M. GOMEZ 407, Edificio Larrea, dos casas altas, modernas, bonitas y baratas. Sala, comedor, dos y tres cuartos, baño intercalado. El encargado.
A-1 9295 5 Marzo

URGE ALQUILARLOS

Modernos altos Universidad 41, dos cuadras tranvía, Infanta, sala comedor 3 cuartos, baño completo agua abundante 30 pesos. Teléf. F-1814.
A1 9349 6 Marz.

MURALLA 59 ALTOS

propio para casa de huéspedes, con sala, saleta, siete cuartos, comedor, amplia cocina y doble servicios. Precio económico. La llave allí mismo. Informan teléfonos U-4489 y U-2925.
(B-3) 9232 4 Marzo

CALZADA DEL MONTE

frente al Mercado Unico, dos amplios pisos altos con sala, recibidor, comedor, tres cuartos, baños completos, cocina, cuarto y servicios de criados. La llave Manglar, Pasaje "B" 15 bajos. Precio $55.00. Informan teléfonos U-4489 y U-2925.
A-1 9235 4 Marzo

CIENFUEGOS 53, se alquila con fiador, con sala, comedor, 2 cuartos, cocina patio y ducha, llave altos Informes 10 de Octubre núm. 632-A, Víbora.
A1 9334 8 Marz.

$35 MENSUALES, Jesús Peregrino 65, entre Soledad y Castillejos, Llave bodega esquina a Soledad. Dueño: de 12 a 3. Empedrado 40.
A1 9332 10 Marz.

ALQUILO altos Cienfuegos 21 con tres cuartos, sala, comedor, baño completo, para matrimonio rebajados llave bodega de la esquina. Teléf. U-2144.
A1 9331 7 Marz.

M.E.C.D. 2016

TELEFONOS A-3333 A-1014

ANUNCIOS CLASIFICADOS DEL DIARIO DE LA MARINA

TELEFONOS A-3333 A-1014

CALLE MATADERO No. 5
a una cuadra de la Calzada del Monte y del Mercado Unico, espléndido piso alto con sala, comedor, recibidor, tres cuartos, baño, cocina, cuarto y servicios de criados. La llave calle Manglar Pasaje "B" 15 bajos. Precio de situación. Informan teléfonos U-4489 y U-2925.
A-1 9234 4 Marzo

SE ALQUILAN tres casas modernas, amplias y ventiladas, compuestas de sala, comedor, 5 habitaciones, baño intercalado, servicios de criado. En Concordia número 175, casi esquina a Hospital. Precio: $50.00 cada una. Informan: Manzana de Gómez número 219 y 220. Telf. A-9250.
A-1 9126 4 Marzo

MALECON 11, esquina Cárcel, a una cuadra de Prado, alquilo frescos y hermosos altos a precios de situación. Informan: Telf. A-2850.
A-1 9160 6 Marzo

SE ALQUILA
Para sociedad, club, colegio. Malecón 54, Hermanos Planiol. Desagüe 62. Tel. U-4985.
A-1 9107 9mar.

SE ALQUILAN los bonitos y cómodos altos de reciente construcción, en la calle de Maloja número 166, compuesto de sala, 3 cuartos, baño intercalado, comedor, despensa y servicio de criado. La llave e informes en los bajos.
A-1 S_1720 4 Marzo

ALQUILO amplia y moderna casa, Concordia No. 116 altos. Informan teléfono A-0108. La llave en la barbería de enfrente.
A-1 S-1743 8 Marzo

SE ALQUILA, ganga Monserrate No. 5, bajos, frente Avenida de las Misiones, hermosa casa, compuesta de diez habitaciones, baño intercalado muy amplio, cocina de gas y servicios de criados. $60.00. Informes: Teléfonos A-4358, M-6263, altos botica "Sarrá".
A-1 9247 4 Marzo

SE ALQUILAN los altos de Egido 55, informan en los bajos Tel. A-7371.
A-1 8697 13 Marzo

ALQUILO LOS altos Suárez 104, compuesto sala, saleta, dos habitaciones, baño completo, cocina, bomba Prat, alquiler $30.00 con luz. Telf I_6282. Las llaves en los bajos.
A-1 9156 5 Marzo

SE ALQUILAN los hermosos y ventilados altos de la casa San Rafael número 152½, entre Oquendo y Marqués González, compuestos de sala, saleta, cuatro cuartos grandes, comedor al fondo, baño intercalado completo, cocina de gas, dos cuartos para criados con servicios. Informan: Obrapía y Aguiar, altos Banco del Comercio. Dr. Cámara. A-2501.
A-1 9163 6 Marzo

SE ALQUILA la planta alta, acabada de pintar, de la casa Habana 53, entre Empedrado y Tejadillo, propia para consulado, oficina o familia particular. Sala, recibidor, cuatro habitaciones, baño intercalado completo, agua fría y caliente, comedor al fondo, cuarto y servicios de criados y cocina de gas. Informan en los bajos. (Notaría)
A-1 9112 4 Marzo

SE ALQUILAN
los altos de la casa Salud No. 53. Son amplios, están acabados de pintar y se dan baratos. La llave y demás informes en los bajos.
A-1 9088 6 Marzo

SE ALQUILA la casa de Escobar 258 entre Salud y Reina, compuesta de sala, saleta, 3 habitaciones, baño intercalado, comedor al fondo y un cuarto en la azotea. La llave enfrente a la carpintería. Informan su dueño San Lázaro 396 altos.
(A-1) S-1715 6 Marzo

Sumamente barato se alquila en su totalidad o por pisos independientes el magnífico, fresco y como bien situado edificio de Consulado No. 24, a media cuadra del Prado. Informan en la Notaría del Dr. Carlos A. Obregón, Aguiar No. 81 y 83. Teléfono M-7424.
A-1 9043 10 Marzo

SE ALQUILAN los hermosos bajos de 4 No. 170 entre 17 y 19 con 5 amplias habitaciones, sala, 2 baños intercalados, garage y servicio de criados. Informan Gómez y Hermano, Locería "La República", teléfono A-1796. Las llaves en el fondo.
(A-1) 9091 10 Marzo

ALQUILO FRESCOS, modernos altos, Monte 168. Terraza, sala, saleta, cuatro habitaciones, baño intercalado, agua caliente, comedor al fondo, gas, cuarto servicio criados independientes, patio. Informan en Carmen 8 Telf. A-2066.
A-1 8091 10 Marzo

SE ALQUILA la casa Teniente Rey 2, entre Oficios y Mercaderes. Informes: Telf. I 1497
A-1 8992 4 Marzo

SE ALQUILA un piso principal Obrapía 39, sala, comedor, 3|4 y demás servicios, agua abundante, precio situación. Informan Bar El Gallo, teléfono M-5362.
(A-1) 9082 5 Marzo

SE ALQUILA una casa con 3 habitaciones, sala, saleta, cuarto de baño y cocina en Benjumeda y Subirana. Informes en la misma o teléfono FO-1787.
(A-1) 9061 8 Marzo

ALQUILO ALTOS PRIMER PISO
Casa nueva, cómoda, fresca y barata, sala, recibidor, 3 habitaciones, baño intercalado con agua fría y caliente en todos los aparatos, buen comedor, tubo para la basura y cocina muy clara. San Miguel 173 B. El portero la enseña o en el segundo piso informan.
A-1 8594 4 Marzo

VILLEGAS 109, casi esquina Muralla, se alquila un piso: cinco habitaciones, sala, recibidor, gran comedor, servicio intercalado. Precio: 65 pesos. Informan: Muralla 103.
A-1 8762 7 Marzo

SE ALQUILA, Concordia número 6, bajos, a dos cuadras de teatros y Prado, línea de carros en la esquina. Sala, zaguán, cuatro cuartos, recibidor, saletica, cocina, baño y patio. En el alto la llave.
A-1 8777 4 Marzo

SE ALQUILA los bajos, San Lázaro 396, al lado del Cine Florencia, compuesta de sala, saleta, tres habitaciones, baño intercalado, comedor al fondo, informan en los altos.
A-1 S-1659 4 Marzo

SE ALQUILAN DOS CASAS
en Reina 131, una entrada por Escobar primera planta alta. La otra por Reina, 2a. planta alta propia para casa de huéspedes por ser muy grande. Informan en el café "La Isla". A-0016 M.2971
A-1 S-1648 4 Marzo

ALQUILO LOS altos de Bruzón número 10, entre Ayesterán y Almendares, modernos, espléndidos La llave en la bodega de Ayesterán y Bruzón. En la misma informan.
A-1 8943 8 Marzo

SANTIAGO número 34, bajos, a media cuadra de Carlos III y de Belascoaín, sala, recibidor, 4 cuartos, comedor al fondo, cocina de gas, baño intercalado, cuarto y servicio de criado, agua abundante y buen patio y traspatio. Informan: U-1402.
A_1 S-1698 8 Marzo

SE ALQUILA el primer piso de Consulado 21, entre Prado y Genios, con sala, tres habitaciones, baño intercalado con agua fría y caliente, comedor al fondo etc. La llave en el bajo. Informan: Habana 82. Teléfono A-2474.
A-1 8802 7 Marzo

EN TREINTA y cinco pesos Alquilo, Flores 15, cerquita de Agua Dulce, casa muy amplia, con portal, sala, saleta, tres cuartos, cocina y patio cementado, todo muy bueno. J. Posse. F 5113.
A-1 S-1705 6 Marzo

A TRES cuadras de Tejas, alquilo los bajos de Infanta número 35, compuesto de portal, sala, comedor, 3 cuartos, baño completo y cocina de gas. Poco alquiler. Informan: teléfono U-6726.
A-1 S-1685 6 Marzo

SE ALQUILA 2o. piso de Monte 64, sala, saleta, 4 habitaciones, comedor, dos servicios con baño intercalado. Informan en los bajos. La Democracia.
A-1 8889 7 Marzo

SE ALQUILAN los bajos de San Miguel número 209, entre San Francisco e Infanta, compuestos de cuatro habitaciones, sala, saleta, baño intercalado, buen patio y servicios modernos. Informes en San Miguel No. 211 altos. Esquina a Infanta.
(A-1) 8579 5 Marzo

SE ALQUILAN los bajos de Infanta número 106 C, preparados para establecimiento, entre San Miguel y San Rafael. Precio rebajado. Informes en San Miguel número 211 altos, esquina a Infanta.
(A-1) 8580 5 Marzo

MODERNOS altos Lealtad 145 letra B entre Reina y Salud, sala, comedor, 4 habitaciones, baño completo, cocina de gas. Llave en el 145 C altos.
A-1 S_1632 4 Marzo

ALTOS muy frescos a una cuadra de Tejas, sala, comedor, dos cuartos, baño intercalado con 4 aparatos, cocina gas. Punto saludable al lado de un jardín. 30 pesos. Llave Cerro 426.
(A-1) 8572 7 Marzo

SE ALQUILA en Avenida de Menocal número 52, entre Durege y Benjumeda, los altos de la letra E. Sala, saleta, recibidor, 3 cuartos, baño al fondo, cocina de gas y azotea. $40.00. Informan: U-1177.
A-1 S-1567 5 Marzo

SAN LAZARO 98, alto interior independiente, sala, dos cuartos, cocina de gas, servicio etc. Precio: 30 pesos. Informes: M-2863. De noche: F-2124. La llave en los altos del frente.
A-1 8243 10 Marzo

ALQUILO CASITAS baratas, Oquendo Pocito, bodega; otras grandes primero segundo piso, chiquitas bajas, apartamentos cuartos, mucha limpieza, luz, llave puerta calle, Infanta Salud, bodega. Teléfono U-4814.
A-1 8654 13 Marzo

SE ALQUILAN los altos de la calle Gloria 114 en $28.00. La llave en la Bodega.
A1 8323 4 Marzo

SE ALQUILA piso alto compuesto de sala, saleta, comedor, cuatro cuartos, baño intercalado, cocina y servicios para criados en el nuevo edificio Central Escolar José Ma. Zayas. Estrella entre Xifré y Plasencia, frente al Hospital Municipal. Precio: $50.00. La llave en el mismo piso. Informan: Teléfonos A-7843 y A-1331.
A-1 8215 5 Marzo

LUCENA ENTRE San Miguel y San Rafael, alquilo piso alto moderno, muy amplio, cómodo y fresco. Informes: Ferretería Belascoaín No. 71, esquina San Rafael. Telf. U-5215.
A-1 S-1558 4 Marzo

SUBIRANA, 54, esquina de fraile. Se alquilan bonitos altos, sala, comedor, 3 cuartos, baño intercalado, cuarto de criado, servicio y cocina. Llave Bodega. Informan Telf. I-2191.
A-1 S-1561 4 Mar.

CALLE Cuba No. 22 se alquila para hotel casa moderna. frente al nuevo Malecón. 6 pisos, se entrega acabada de pintar con elevador y bomba de subir agua. F-1262, la llave en el No. 24.
(A_1) 8271 10 Marzo

ALQUILO bajos de Rayo 66 una cuadra de Reina, con sala, comedor, 3 hermosas habitaciones, baño completo y cocina. Informan en la misma. Tel. A_1529.
A-1 S-1585 5 Marzo

SE ALQUILA, Aguiar 5 y 7, primer piso, con sala, comedor, 2 cuartos, cocina gas, servicios completos. Precio de verdadera situación. Informan: Habana y Cuarteles, bodega. Telf. M-4844.
A-1 S-1487 7 Marzo

HABANA: Se alquilan los altos de la casa O'Reilly 76, compuesta de sala, recibidor, tres cuartos, comedor, cuarto de baño, cocina y servicio de criados. Precio: $125 mensuales y la llave en los bajos.

PARA OFICINA, precio reducido, se alquila en los altos de Empedrado 16. dos departamentos bien ventilados y con frente a la calle.

HABANA: Se alquilan los altos de la casa Habana, 3, con sala, dos cuartos, servicios sanitarios y cocina. Precio: $45 pesos mensuales y la llave en los bajos. Informan: Bufete de Arellano. Teléfonos A-2478 y A-2218.
E-374 Indf. 6 Febrero

SE ALQUILAN el segundo y tercer piso de Jovellar 39, entre M y N. Se compone de sala, gabinete, recibidor, 3 cuartos, baño intercalado, comedor, hall y cuarto de criados con servicio. Decorada. La llave en el primer piso, altos. Informes Manteca, Cuba, 76-78.
A-1 7776 7 Mzo.

40 Y 35 PESOS. Casas nuevas con tres y dos habitaciones, comedor, baño completo intercalado, calentador, $16.00, apartamentos dos habitaciones, baño, cocina, cuatro luces, agua abundantísima. Sitio alto y fresquísimo. Entre dos líneas tranvías. Vigía y Fernandina.
A-1 7919 13 Marzo

SEGUNDO PISO, altos de la casa Villegas 23 y 25, casi esquina a Empedrado, compuesta de sala, comedor, tres habitaciones, baño intercalado, cuarto y servicio de criados. La llave en el primer piso de la propia casa. Precio: $65.00. Informes: Departamento de Administración de Bienes del Bufete de Arellano. Empedrado número 16. Teléfonos A-2318, A-2118 y A-2478.
A-1 E-225 Indf. 26 En.

A2. Vedado

VEDADO. Seis casi esquina a Calzada, $110, alquilo bajos: cuatro cuartos, dos baños, sala, comedor, cuartos criados, garage entrada criados independiente. La llave e informes esquina bajos.
A-2 8652 4 Marzo

VEDADO Barata, casa amplia y fresca, $35. Departamentos $16 y $13. Informan: calle 18 entre 15 y 17. departamento 5.
A-2 9161 4 Marzo

VEDADO. Calle 10, entre 11 y 13. Se alquilan los espaciosos altos de un chalet todo moderno, con o sin garage Informan en los bajos, a todas horas.
A-2 9180 16 Marzo

SE ALQUILA en $65.00 los frescos y modernos bajos de la casa de la calle 13 entre 14 y 16 núm. 108, sin garage. La llave en los altos. Informan teléf. F-5072
A2 S1784 5 Marz.

SE ALQUILAN EN 23
Entre J e I, Vedado. Hermoso piso 2do., gran decorado Renacimiento español; sala, saleta, hall, 4 habitaciones, comedor, zócalos de madera, cuarto y servicio criados; cocina de gas azotea. Informan; 23 número 277. F-2138.
A-2 9194 7 Marzo

HERMOSAS CASAS
de tres y cuatro habitaciones, baño de lujo, muchas comodidades. Calle 23 esquina a I, Vedado.
A-2 9196 7 Marzo

VEDADO
Se alquila una casa con sala, 3 cuartos, baño intercalado, agua caliente y fría, comedor y cocina, en 20 y 23. Teléfono F-6178.
A-2 S-1731 4 Marzo

VEDADO
Se alquilan los altos de la casa Baños esquina a 19. Compuesta de seis cuartos; tres de cada lado con sus baños intercalados. Sala, recibidor, comedor, etc., etcétera. Instalación de agua caliente para los baños. Informarán en los bajos.
A-2 9182 5 Marzo

VEDADO
Se alquila una casa grande de una sola planta con solar completo muy fresca. 8 entre 11 y 13.
A-2 9204 4 Marzo

CASITAS modernas, todas cielo raso, jardín; portal, sala, dos cuartos, baño intercalado completo, cocina gas, patio, traspatio. Calle 10 esquina 17. Vedado. Informes M-2863; noche F-2124. Llave bodega esquina 17.
A-2 9214 16 Marzo

SE ALQUILA toda la casa 13 número 25, entre 2 y 4, compuesta de dos pisos independientes con sala, saleta, tres habitaciones baño y cocina y sus habitaciones al fondo y con entrada y servicios independiente. Alquiler 80 pesos. Si hace contrato por un año o más se da un mes gratis. La llave, en bodega de 13 y 14. Informes teléfonos A-4358 y M-6263. Altos botica Sarrá.
(A2) 9246 8 Marz.

VEDADO
5ta. entre 4 y 6. Lo más fresco. Un piso alto, todas comodidades. Llave allí. Informes: A-2814.
(A-2) S-1727 7 Marzo

VEDADO. Alquilo a $22.00 casitas nuevas con sala, comedor, cuarto, cocina de gas, servicio y patio. Calle 5 No. 76 entre A y B. Informan en la última.
A-2 S-1742 9 Marzo

CASA EN EL VEDADO
Se alquila casa moderna, sala, comedor, recibidor, tres cuartos, baños y servicios completos y cocina gas. Calle 16 entre 19 y 21.
A2 9383 5 Marz.

SE ALQUILA frente Hotel "Presidente", lo mejor del Vedado, Calzada 51, hermoso piso alto con todas las comodidades y garage. Precio rebajado. Llave en los bajos. Teléfonos F-1050 y F-3555.
A-2 S-1726 8 Marzo

EDIFICIO TAVEL, 21 Y C
Se alquilan casas con sala, comedor, cocina y baño, con dos, tres y cuatro habitaciones, otra con sala, cuarto, cocina y baño. F-6252 y U-1710.
A_2 S-1760 1 Abril

VEDADO. Se alquilan los bajos de la casa calle 15 número 196, entre G y H, compuesto de sala, comedor, tres habitaciones con baño intercalado, cocina de gas, cuarto de criado con su servicio sanitario etc. Razón: H No. 138 esquina a 15
A-2 9285 9 Marzo

VEDADO
Se alquila una hermosa residencia, una sola planta, calle 27 entre A y B núm. 273, para familia pudiente, compuesta de jardín, portal, sala, galería, cinco cuartos, decorados mucho gusto. Amplio comedor, pantry, cocina despensa, garage. Informan B y 27, bodega.
(A2) 9361 7 Marz.

URGE ALQUILARLOS
Preciosos altos 8 y 19, Vedado; Terraza, sala, saleta, 2 cuartos, baño completo, agua abundante 32 pesos. Teléf. F-1814.
A2 9350 6 Marz.

VEDADO 20, No. 28, esquina a 15 se alquila casa moderna, jardín, portal, sala, 2|4, comedor, baño completo. Precio $35. Llave en la bodega.
A-2 E-550 4 Marzo

VEDADO. SE alquilan los altos Calzada esquina a B. Sala, recibidor, comedor, cinco cuartos, baño, calentador, cocina de gas y carbón, cuarto y demás servicios de criados. La llave al lado. Informan: Baños, 8-B.
A-2 8687 8 Marzo

VEDADO. Alquilo modernos altos y bajos, tres habitaciones, baño completo intercalado. Jardín, portal, terraza, sala, hall, calle 10 número 16, entre Línea y Calzada, salón comer, cocina y calentador de gas, cuarto y servicio de criados. $70 cada planta. Informan en los bajos.
A-2 8775 4 Marzo

EN LA ESPACIOSA casa calle 21, 352, casi esquina a Paseo, se alquilan casitas para corta familia. Precios rebajados.
A-2 8655 4 Marzo

VEDADO. Calle 2 y 31, se alquilan casas acabadas de fabricar, sala, comedor, 3 cuartos, baño intercalado, a 26 pesos. También chicas a 15 pesos. El tranvía a una cuadra por Paseo. Informes: Ramón Guarro. Teléfono A-8031.
A-2 8519 7 Febrero

VEDADO
F, esquina a 21, altos o bajos, casas nuevas con todas las comodidades, dos y tres dormitorios, cuarto de criados, con o sin garage. Precios módicos. Informan en la misma y por teléfono A-1051.
A-2 8060 9 Marzo.

CALLE 10 número 161, entre 17 y 19, Vedado, altos modernos. Sala, tres cuartos, closet, hall, comedor, cocina de gas, cuarto y servicio criado. Llave en la bodega esquina 17. Informes: M-2863. De noche: F-2124.
A-2 8242 10 Marzo

SE ADMITEN proposiciones de alquiler para casa de 30 metros de frente por 35 metros de fondo, con portales por los cuatro costados en manzana de 10.000 metros cuadrados que comprende las calles 4 y 6, 11 y 13 en el Vedado. Informan: Manzana de Gómez 240.
A-2 7633 6 Marzo.

SE ALQUILA la gran residencia de 17 número 392. Informan en la misma, de 2 a 4.
A-2 S-1179 10 Marzo

VEDADO. Se alquila una casa de dos plantas, en la calle 4, entre 15 y 17, compuesta de jardín, portal, recibidor, sala, comedor, pantry, cocina, cuarto de criados y servicios en la planta baja; y de terraza, cinco cuartos amplios, dos baños, dos closets en la planta alta, y garage para una máquina con su cuarto y servicio para el chauffeur. Precio 150 pesos mensuales. La llave en casa del señor Juan Arellano, 15 esquina a 4, Vedado. Informan: Bufete de Arellano. Teléfonos A-2478 y A-2218.
E-173 Indf. 18 Enero

EDIFICIO TAVEL, 21 Y C
Se alquilan casas con sala, comedor, cocina y baño, con dos, tres y cuatro habitaciones, otra con sala, cuarto, cocina y baño. F-6252 y U-1710.
A-2 1017 6 Marzo

CASA DE 2 pisos, independientes, Vedado, 15 número 255, bajos, 5 cuartos, 2 baños, sala, comedor cocina. patio. Altos: 7 cuartos, 2 baños, comedor, pantry, cocina propia para familia numerosa. Informes: teléfono F-5270. Hotel Savoy, F esquina 15.
E-200 Indf. 1 Enero

A3. Cerro

EN 40 PESOS se alquila la magnífica casa de Unión y Ahorro número 48, compuesta de sala, saleta, 3 cuartos, cocina y servicios, patio, jardín y glorieta. Informan en el 54.
A-3 9303 9 Marzo

SE ALQUILA en Cerro número 881, frente al paradero de los tranvías, un local propio para vidriera de tabacos y cigarros. Informa en el mismo Ramón Fernández.
A-3 9307 5 Marzo

SE ALQUILA una casa de tres departamentos, Cerro 572, una cuadra Palatino 25 pesos. Informan en la misma. I-3687.
A3 S1772 7 Marz.

SE ALQUILA la casa Prensa 39-A, Cerro, con hermosa sala, saleta, 3 cuartos, comedor, buen baño, patio y traspatio, con árboles frutales; se dá barata. Informan en la misma.
A-3 8940 8 Marzo

ALQUILO en 30 y 60 pesos garantía, piso cómodo alto, Cerro 584, esquina Santa Teresa. Sala, 3 cuartos, balcón, comedor, cocina gas, bodega. Informan otro piso bajo Misión 95 Sala, comedor grande, 3 cuartos. patio, comodidad, 30 y 60 pesos garantía. Moralidad. Llave bodega. Trato: Oficios 33, de 11.1|2 a 1 P. Pérez.
A-3 8955 8 Marzo

SE ALQUILA
La esquina de Piñera y Mariaano, Cerro, para bodega con sus armatostes y varias casitas, con sala, saleta, 2 cuartos y demás servicios. Informan: Cristo número 28, segundo piso.
A-3 8611 8 Marzo

A4. Jesús del Monte

CASITAS con luz, 15 pesos, mampostería, nuevas; otras sala, 3 cuartos, baño intercalado, cielo raso, 27 pesos. San José y Altarriba. Jesús del Monte. I-5361.
A-4 8942 4 Marzo

SE ALQUILA una casa en $25.00, portal, sala, saleta corrida, 2 habitaciones, es muy fresca y nueva. En Vega esquina Serafines. Informan Agua Dulce y San Benigno. Bodega.
A-4 S-1652 4 Marzo

SE ALQUILA una casita en $20.00, con portal, sala, cuarto, comedor y servicio; nueva y muy fresca. Informan: Agua Dulce y San Benigno, bodega. Teléfono M-5475.
A-4 S-1651 4 Marzo

SERRANO, 58
Esquina a Zapotes. Se alquila esta hermosa casa. Acera de la brisa. Informes: Monte, 307. Telf. A-1312.
A-4 7423 5 Marzo

JESUS del Monte alquilo una gran casa moderna, por la mitad de su precio, sala, saleta, tres habitaciones, baño intercalado, calle San Luis núm. 19, teléfono I-7412.
A4 9372 4 Marz.

SE ALQUILA, General Lee 22, entre Durege y Serrano. Jardín, portal, sala, comedor y dos cuartos. Santos Suárez.
(A-4) 8836 7 Marzo

JESUS DEL Monte, Santa Ana y Luco, se alquilan los frescos altos acabados de pintar. Sala, saleta, tres cuartos Baratos.
(A-4) 9175 11 Marzo

SE ALQUILA una casa en Santos Suárez y Serrano altos, con sala, comedor, dos cuartos y baño en $35.00. Informan en la misma.
A4 9341 7 Marzo

SE ALQUILA la casa Calzada de Jesús del Monte número 1, pegado esquina de Tejas, informan Teléf. M-2504.
A4 S1768 17 Marz.

J. DEL MONTE. Se alquila una casita, San Nicolás No. 2, y una habitación en el número 2-A, entre Luyanó y Marqués de la Torre.
A-4 8664 6 Marzo

ALQUILO CASA compuesta de jardín, portal, sala, comedor, 2 habitaciones, baño completo, cocina de gas, patio, en Correa y Durege. Informan al doblar la esquina taller de carpintería o en el teléfono M-1429. Alquiler: $30.00.
A-4 S-1488 2 Marzo

A5. Víbora y A. Apolo

ALQUILO la preciosa casa Revolución 53, cerca del paradero. Informan: Avenida Acosta 36. Teléfono I-1180.
A-5 9144 5 Marzo

A UNA CUADRA del Paradero de Havana Central Se alquila una casita con tres habitaciones y servicio. Llave al lado, Ursula 18. I-7167.
A_5 S-1729 9 Marzo

ALQUILO Santa Catalina 79 entre Lawton y Armas, portal, sala, saleta, tres cuartos baño intercalado comedor al fondo cuarto criados y servicios la llave en la bodega, informes 2 núm. 206. Vedado, teléfono F-1211.
A5 9350 5 Marz.

SE ALQUILA la casa Gertrudis 5 1|2, entre Calzada y Primera. Con portal, sala, saleta, 3 habitaciones y una pequeña, baño intercalado y doble servicio.
A-5 S-1733 6 Marzo

SE ALQUILA frente a la Loma de Chaple, Cocos número 18, modernos bajos, con portal, sala, saleta, hall 4 habitaciones baño intercalado, espléndido comedor cocina de gas lavadero, con garage o sin él. La llave al lado. Teléf. I-2445.
A5 S1774 8 Marz.

SE ALQUILA la casa San Anastasio, 22 entre Santa Catalina y Milagros, con 4 cuartos, portal, y demás servicios. Informan calle 15 entre F y G, número 227. Vedado. Teléf. F-1714. La llave en la bodega de Santa Catalina.
A5 S1771 10 Marz.

VIBORA se alquila la hermosa de Benito Lagueruela núm. 67, entre 4a. y 5a. compuesta de portal, sala, tres habitaciones, comedor al fondo, baño, cocina, servicios de criados, patio y traspatio, informan en la misma.
A5 S1781 7 Marz.

LOMA CHAPLE
Santa Alicia núm. 11, alquílase $40.00 jardín, portal, sala, 2 hermosos dormitorios, cuarto baño de lujo, intercalado. hall, comedor closet, cocina calentador pasillos laterales, recién construída. En la misma su dueño a todas horas.
A5 9351 8 Marz.

VIBORA. O'Farrill 1 y 15. Dos hermosas casas, las más modernas y más bonitas. Se alquilan baratas. Las llaves en 3 y 13. Informan en Oficios número 20.
A-5 9294 5 Marzo

SE ALQUILA en el Reparto Mendoza una casa, compuesta de jardín, portal, sala, saleta, 2 habitaciones, baño y cocina. Libertad entre Goicuría y Mayía Rodríguez. Informan en el Colegio.
A5 S-1785 7 Marz.

ALQUILO lujoso chalet, portal, vestíbulo, sala, hall, 5 cuartos, 2 baños y closets, regio comedor al fondo, hermosísimo pantry, cocina garage 2 cuartos y servicio de criados. Y un solar dedicado a jardín. Precio de situación. I-3154.
(A5) S1793 5 Marz.

SE ALQUILA la espléndida casa San Mariano 62, entre San Lázaro y San Anastasio, compuesta jardín, portal, sala, saleta, comedor, 5 cuartos grandes, servicio sanitario intercalado, espaciosa cocina. Informes y llave: San Mariano 39. Teléfono I-6071.
A-5 8048 4 Marzo

ENCARNACION No. 2 C, entre San Indalecio y San Benigno, se alquilan modernos bajos, sala, saleta, tres habitaciones, baño intercalado, comedor y demás servicios $40. Las llaves en la esquina. X-2656 I-3235.
(A-5) 9079 6 Marzo

EN LO MEJOR de la Víbora se alquilan modernos altos, Encarnación y San Indalecio, recibidor, sala, cuatro habitaciones, baño intercalado y demás servicios, último precio $50.00. Las llaves en los altos de enfrente. X-2656, I-3235.
(A-5) 9080 6 Marzo

ALQUILO casa cielo raso, en San Anastasio No. 43 entre San Francisco y Concepción, compuesta de sala, comedor, 3 habitaciones, baño y cocina. Informan Tel. U-3225.
A-5 S 1704 5 Marzo

MODERNOS altos a una cuadra del paradero de los tranvías, Víbora. Terraza, cuatro cuartos, sala, hall, baño completo, comedor y servicios. Agua abundante, precio increíble. Informan Patrocinio 6.
A-5 8851 6 Marzo

VIBORA, 1a. entre Gertrudis y Josefina núm. 22. Se alquilan casitas nuevas a 16 pesos, con luz y derecho al teléfono. Informa Curbelo, I-3348, I-6306.
A-5 8847 5 Marzo

ALQUILO DOS casitas nuevas, acabadas de pintar, con sala, cuarto, cocina, patio, servicios independientes y luz a todas horas. 16 pesos cada una. Calle Lacret entre Cortina y Figueroa. Informan en la letra I.
A-5 8767 5 Marzo

32 PESOS, casa muy barata. Jardín, portal, sala, 2 habitaciones, cocina, comedor, baño y patio. Alcalde O'Farrill entre Chaple y Luis Estévez, "Villa María-Vicenta". Teléfono FO-7315. Alvaro.
A-5 8765 19 Marzo

SE ALQUILAN dos casas, Avenida de Acosta y Primera, altos. Dos cuadras del paradero de tranvías. Sala, comedor, tres cuartos. Llaves: Jesús del Monte 632, bodega. Informes: Alonso y Compañía. M-5111.
A-5 8678 4 Marzo

ALQUILO hermosa casa en lo mejor de la Víbora. Delicias 74, entre San Francisco y Milagros. Informan Tel. F-3227.
A-5 8704 4 Marzo

SE ALQUILA en la Víbora, para persona pudiente, la hermosa residencia Patrocinio 13, esquina a Felipe Poey, con garage para dos máquinas. Informan en la misma, de 8 a 5. Gervasio 15. Telf. U-2326.
A-5 8463 12 Marzo

SE ALQUILA la hermosa casa de Ave. Porvenir 48, entre Milagros y San Francisco, con sala, cinco habitaciones, baño intercalado y servicio completo de criado. Informan Dr. Soler. A-4887.
A-5 S-1642 6 Marzo

SE ALQUILAN dos casitas, de sala, saleta, baño intercalado, patio y tres habitaciones, en Lawton No. 13 y Dolores esquina a Lawton. Una cuadra de Concepción. Son nuevas. Precio módico. Informes en San Miguel No. 211 altos, esquina a Infanta. Llave en la bodega de la esquina.
(A-5) 8578 5 Marzo

SE ALQUILA frente al Parque Loma del Mazo la espléndida, fresca casa, con jardines, portal terraza, hall, comedor, seis habitaciones, baño intercalado, repostería, cocina de gas, garage para dos máquinas y tres habitaciones y baño de criados. I-2484.
A-5 E-2219 Indf. 6 Nv.

A6. Luyanó

LUYANO, SANTA Felicia, 1, entre Luco y Justicia. Se alquilan casas independientes acabadas de fabricar, a 13 pesos Informes: Ramón Guarro. Telf. A-6041.
A-6 8518 7 Febrero

ROSA ENRIQUEZ y Pernas una cuadra tranvías, casa nueva, portal, sala, comedor, 2 habitaciones, baño completo, cocina y demás servicios. Precio de situación, llaves Bodega.
A-6 9195 7 Marzo

CASITAS CON LUZ, A $16
Cueto y Enna, Luyanó, altas y bajas, muy cómodas. Informan en la misma. Telf. M-4663.
A-6 8814 4 Marzo

LUYANO. Se alquilan los altos de Reforma y Herrera. Sala, saleta, 3 cuartos y buen baño. Precio: $35. La llave en la bodega. Informes: A-3303.
A-6 8931 5 Marzo

A7. Regla y Guanabacoa

GUANABACOA, Jesús María 18. Se alquila con luz fresco departamento a la calle, cuatro piezas, baño, cocina, patio. Informes: teléfono F-2635.
A-7 8610 5 Marzo

GUANABACOA: Se alquila casa de sala, saleta y cuatro habitaciones, toda a la moderna, en $30. Otra de sala, saleta y cinco habitaciones, en $33, vías de comunicación todas a la puerta. Calle Aranguren, 91 y 95.
A-7 9215 4 Marzo

A8. Marianao

REPARTO Kohly, media cuadra Puente Almendares, Avenidas Bellavista esquina Central, alquilo casa cinco cuartos incluyendo criados, garage, pantry, jardín, gran patio. Teléfonos A-5072, A-1689.
A-8 9062 4 Marzo

BUENAVISTA, Almendares, lugar saludable por excelencia, alquílanse bonitos altos $20; $25. Apartamentos $8; a $12; Agua siempre, edificio Campana, Loma del apeadero Ceiba, tranvía Vedado Marianao.
A8 9328 5 Marz

REPARTO Almendares, alquilo moderna casa, $35.00. Compuesta de jardín, portal, sala, tres habitaciones, comedor, baño lujoso, garage y servicio de criados Informan: FO-2695.
A-8 9315 5 Mzo.

AVENIDA DE LAS PALMAS
(Columbia-Marianao) lindo chalet con portal, sala, comedor, tres cuartos, baño intercalado, cocina, cuarto y servicios para criado. Tiene jardín y buen garage. Precio $60.00. Informan U-4489 y U-2925.
A-8 9229 4 Marzo

SE ALQUILA la casa Samá 4, Marianao, con sala, comedor, seis cuartos y uno alto, baño y servicio para criados. La llave al lado. Teléfono A-1805.
A-8 9110 6 Marzo

REPARTO Almendares. Alquilo casita moderna, tranvías, guaguas por el frente, el mejor punto, 15 pesos con luz. 14 entre 3 y 5. Teléfono F-2568.
A-8 9164 4 Marzo

SE ALQUILA Calzada Real 29, Marianao, casa compuesta de sala, comedor, cuatro cuartos, cocina, baño y tres cuartos y baño en el patio Informan en la botica de enfrente.
A-8 S-1701 10 Mzo.

A9. Diversos lugares

SE ALQUILA en el reparto Rivero calle Segunda núm. 3, entre Lagueruela y Gertrudis próxima a los tranvías, una casa con portal, sala, cuatro habitaciones grandes y una pequeña comedor y demás servicios, dos cuartos para criados y un buen patio, está separada de los demás vecinos con un pasillo por los costados, se da barata. Informan en B. Lagueruela núm. 25.
A9 9339 12 Marz.

ALQUILO CASITAS nuevas, lo más cómodo, independientes; una de sala, saleta, 2 cuartos, cocina, servicio, patio, 25 y 50 pesos garantía moralidad; otras de sala, cuarto, patio independiente y servicios entrada Paje, 17 y 32 pesos; garantía moralidad. Domínguez esquina Mariano, a 60 pasos del paradero. Domínguez bodega informan.
A-9 8954 8 Marzo

A10. Casas de Apartamentos

EDIFICIO "AGUIAR"
Industria 72.1|2, a dos cuadras de Prado. Modernos apartamentos de dos habitaciones y baño completo en cada apartamento, luz, limpieza, teléfono, agua caliente y ascensor día y noche.
A-10 4854 8 Marzo.

M. GOMEZ 409, Edificio Larrea. Un precioso salón, lo más moderno, para exhibición, fábrica de calzado u otra industria. El encargado.
A-10 9289 5 Marzo

EN CASA de reciente construcción se alquilan cómodos y ventilados apartamentos con todo el confort moderno, compuestos de sala, comedor, tres amplias habitaciones, magnífico baño intercalado, cocina moderna y servicio de criados con salida independiente. Precios de situación Hospital 63, a una cuadra de Carlos III. Informan en la misma los encargados.
A-10 8962 7 Marzo

RAYO 64, esquina a Estrella, (casa recién construída). Se alquilan apartamentos para familias a precios razonables. Informes: Aguiar 93. Telf. A-2746.
A-10 8764 9 Marzo

EDIFICIO LIBERTY
Requena entre Carlos III y Ayesterán. Se alquilan departamentos de dos habitaciones, baño completo y cocina de gas. — Precio desde $23. Luz y agua caliente gratis.
A-10 8789 5 Marzo

$40 PLAZA DEL MAINE $44
Por tranvía Línea y M. Pisitos independientes: sala a la calle, tres habitaciones, baño intercalado, cuarto y baño criada, cocina gas y comedor al fondo, ambos salida independiente. Gran edificio "Maine Apartments", elegancia, ventilación, orden. Familias escogidas exclusivamente. M y 13, entre Calzada, Línea y Malecón. Frente al parque más suntuoso de América. Esquinas $50 y $55. Hay amueblados y garages.
(A-10) S-922 2 Mayo

B OTROS ALQUILERES

B-1.—Departamentos.
B-2.—Habitaciones.
B-3.—Locales para comercio.
B-4.—Muebles y enseres.
B-5.—Instrumentos de Música.
B-6.—Automóviles.
B-7.—Varios.
B-8.—Solicitud de alquileres.

B1. Departamentos

SE ALQUILAN departamentos de sala, comedor, 3 cuartos, en 17 y 4. Para verlas: el encargado.
B-1 7775 7 Mzo.

HABITACIONES y departamentos, Gervasio y San Rafael número 81, con luz, desde 10 pesos.
(B-1) 1707 6 Mzo.

CALLE 12 y 11, Vedado. Se alquila un hermoso departamento propio para familia. Informan en el bajo, bodega. F-3264.
B-1 S-1686 4 Marzo

DEPARTAMENTOS
Lujosamente amueblados o sin muebles, con sala, comedor, tres habitaciones, baño etc. y servicio de criados, elevador día y noche. Edificio Pedro Morales Santa Cruz, San Lázaro y N. Teléfono U-3105.
B_1 8974 7 Marzo

ELEGANTES e ideales departamentos con luz, mucha agua y ventilación, servicio completo intercalado, se ceden en Máximo Gómez 36, 2o. Véalos.
B-1 9187 9 Marzo

PAULA, 50. Se alquila muy barato un salón para establecimiento Informan en la misma.
B-1 9298 12 Marzo

SE ALQUILAN apartamentos de sala, cuarto, baño completo, cocina, luz y elevador día y noche, en Oquendo número 18, entre San Miguel y San Rafael. Edificio Arbos.
B-1 8283 17 Mzo.

POCITO Y DELICIAS
Departamentos de dos habitaciones a diez pesos. Están a una cuadra de la Calzada. Llaves e informes en la bodega.
B-1 9281 9 Marzo

EN EL CENTRO DE LOS NEGOCIOS
Tenga su oficina en el edificio de la Lonja del Comercio. Son amplias y ventiladas. Vea al administrador o llame al teléfono A-7772.
B1 S1737 31mar

PALACIO LA AURORA
Oquendo No. 24. Se alquilan departamentos con sala, cuarto, servicio independiente, luz toda la noche. Informan U-6908.
B-1 S-1649 13 Marzo

APARTAMENTO de dos habitaciones con cuarto de baño, se alquila a personas decentes, buena casa. Amistad 98 entre San José y Barcelona.
B-1 8888 7 Marzo

PALACIO AYESTERAN
Ayesterán No. 8, se alquilan departamentos con sala, cuarto, comedor, baño completo, hay luz toda la noche. Muy baratos. Informan U-2412.
B-1 S-1650 13 Marzo

MONTE, 260. Frente al Mercado Unico. Se alquilan apartamentos con sala, 2 cuartos, baño intercalado moderno, cocina y calentador de gas, agua abundante a 25, 30 y 35 pesos. Altos del Tratado. Edificio nuevo.
(B-1) S-1677 14 Marzo

ALQUILO A 14 PESOS
con luz hermoso apartamento nuevo e independiente. Calle 3 No. 65, entre 16 y 18, Reparto Almendares. Teléf. FO-2429.
(B-1) 8547 7 Marzo

B2. Habitaciones

HABITACIONES. San Nicolás 7, desde 4 pesos en adelante Abundante agua y buena azotea.
B-2 9176 4 Marzo

SE ALQUILA una habitación con muebles o sin muebles en casa honorable. Informan U-4380.
B2 S1767 4 Marz.

SE ALQUILA una habitación a hombre solo, balcón a la calle y Luz. Angeles 53, altos, esquina a Corrales
B-2 9321 6 Marzo

EN REINA No. 6, 2o. piso, casa particular, se alquila una habitación, con agua corriente y balcón a la calle.
B-2 9211 5 Marzo

SE ALQUILAN tres hermosas habitaciones con balcón a la calle. Compostela 56 altos.
B-2 9212 6 Marzo

AGUACATE 86 alquilo amplia habitación amueblada modernamente, a hombres solos o matrimonios sin niños, también sin muebles, es casa familiar. Teléfono A-4371.
B-2 S-1734 4 Marzo

EN TENIENTE Rey 104, frente a este diario se alquila una habitación y un apartamento con balcón a la calle.
B2 9375 7 Marz.

DOS HABITACIONES muy hermosas en Perseverancia 34 altos, a personas de extricta moralidad
B2 9376 8 Marz.

SE ALQUILA habitación a hombre solo o señora, en cas ade familia honorable, se piden y dan referencias. Angeles No. 13. Teléfono A-2024.
B-2 S-1741 4 Marzo

SE ALQUILAN habitación y apartamentos en Muralla No. 1 altos del Almacén. Rozas, Menéndez y Cía. M-2840 y A-4854.
B-2 S-1739 4 Marzo

ALQUILO dos grandes habitaciones, juntas o separadas, con lavabo, casa particular y tranquila San Nicolás 73, bajos, entre San José y San Rafael, Galcerán.
B-2 9111 4 Marzo

SE ALQUILA en Lamparilla 74, primer piso, una habitación con balcón a la calle y lavabo de agua corriente
(B-2) 9174 5 Marzo

SE ALQUILA una habitación a hombres o matrimonios, en casa moderna; agua siempre, buen baño; no hay niños; es casa chica. Luz 19, entre Damas y Cuba
B-2 8989 4 Marzo

EN MORRO 58 al lado del Centro de Dependientes se alquilan amplias habitaciones para oficinas, hombres solos o matrimonios.
B-2 9006 4 Marzo

SE ALQUILA en la calle Serafines número 97, Villa María, espléndidas habitaciones todas con cocina independiente. Y otras grandes comodidades. A 7 pesos. Informan en la misma el encargado.
B-2 9019 4 Marzo

SE ALQUILA en Teniente Rey 76 esquina a Aguacate, espléndidas habitaciones, balcón a la calle. lavabo de agua corriente. Informan en los bajos. Se cambian referencias.
B-2 9018 4 Marzo

OBRAPIA 98. Se alquilan habitaciones grandes y frescas, una con dos balcones a la calle de 5x6 ms. otras interiores con lavabo de agua corriente, luz toda la noche, limpieza, a doce pesos en adelante para oficinas y hombres solos, informes el portero.
B-2 8999 5 Marzo

SE ALQUILA una habitación grande con vista a la calle, y 4 en la azotea, juntas o separadas. Informan: 11 y E, Vedado Teléfono F-5175.
B-2 S-1550 8 Marzo

SE ALQUILA una habitación a hombre solo o señora sola. Malecón 6, bajos.
B-2 S-1675 5 Marzo

CHACON 19, esquina Compostela. Se alquila hermosa habitación con balcón calle, criado y teléfono, agua abundante a hombres solos o matrimonio de moralidad.
B-2 8625 6 Marzo

SE ALQUILA a hombre o señora sola una hermosa habitación con entrada independiente. Malecón No. 6 B. bajos.
B-2 8848 5 Marzo

SAN RAFAEL 44 se alquilan dos habitaciones con balcón a la calle, otra interior, hay teléfono y se da comida.
B-2. 8905 4 Marzo

EN CASA particular de viuda honorable, se alquila habitación hermosa a señoras o señoritas pudiendo vivir en familia si lo desean. Milagros 37 entre Bruno Zayas y Cortina. R. Mendoza. Teléfono I-6072.
B-2 S-1653 4 Marzo

SE ALQUILAN cuartos, Calzada número 153, entre 18 y 20, frente al mar. Informan en la misma. Ortega, encargado.
B-2 S-1483 8 Marzo

EN MERCADERES 9, ALTOS
Casi esquina a O'Reilly, casa moderna, se alquilan a precio de situación magníficas habitaciones con luz eléctrica y lavabo con agua corriente. Casa de moralidad. Telf. M-6173.
B-2 E-222 Indf. 26 Enero

VEDADO. Familia respetable alquila habitaciones amuebladas con toda asistencia. Precio moderado. Calle 14 No. 419, entre 4 y 6.
B-2 S-1305 18 Marzo

PALACIO Abadín, Cuba 86, casi esquina Teniente Rey. Edificio moderno, tranquilo, habitaciones amuebladas, agua corriente, ropa, criados, luz, teléfono, baño caliente desde $20. No cocinamos4 M-4726.
(B_2) 8420 4 Marzo

B3. Locales para Comercio

SE ALQUILA
EN 300 PESOS
LOCAL DE 2.100 METROS
CUADRADOS, PROPIO PARA INDUSTRIA, EN LA AVENIDA DE MENOCAL (INFANTA) Y CALLE 25, DETRAS DEL EDIFICIO CARREÑO. INFORMA:
GARCIA TUÑON
TELEFONO A-8786
B3 E563 6 Marz.

HABANA 121 ALTOS
esquina a Muralla propio para oficinas o casa de huéspedes. Para verla allí mismo. Precio de situación. Informan teléfonos U-4489 y U-2925.
(B-3) 9233 4 Marzo

SE ALQUILA local para establecimiento Calzada de J. del Monte 753, frente al paradero Havana Central. Informes teléfono I-2452.
(B-3) S-1763 4 Marzo

SE ALQUILA para comercio los bajos de Neptuno No. 29, actualmente Bazar Campoamor. Informan Ruisánchez. Angeles 13. Tel. A-2024.
B-3 S-1738 4 Marzo

EN LA VIBORA. A una cuadra del Paradero de Havana Central. Se alquila una nave con mucho terreno, propia para carpintería o depósito La llave al lado, Ursula 18. Teléfono I-7167.
B-3 S_1728 9 Marzo

ALQUILO BAJO
en 45 pesos, para comercio, tiene vivienda familia. Carmen 9 a cuadra de Monte. Teléfonos M-1981, M-4595.
B3 9192 8 Marz.

MURALLA 89 gran casa para almacén o fábrica pues tiene para talleres y 2 pisos independientes con baños y cocina gas, en 109 llave, La Francia, demás 10 de Octubre 632-A. Víbora.
B3 9333 17 Marz.

ALQUILASE local moderno con armatostes, bodega, lechería, puesto, barriada de obreros garantizando éxito, propio para principiantes. Vea dueño: Edificio Campana. Loma apeadero Ceiba, tranvías Vedado-Marianao.
B3 9329 5 Marz.

SE ALQUILA una nave de 800 metros cuadrados, propia para cualquier comercio o industria, situada en la Calzada de Concha, número 11, esquina a Fomento. Informan Harper Bros, en la misma.
B3 9393 5 Marz.

ALQUILO GRAN local con o sin vidrieras lujosas, contrato largo: también los altos Galiano Telf. A-6806.
B-3 9323 6 Marzo

SE ALQUILA PARA ALMACEN
San Ignacio número 15, entre Obispo y Obrapía, con 540 metros de superficie. Informa: Machín. Muralla número 8.
E 551 8 Marzo

BONITO LOCAL LUZ 36
Para comercio o industria, casi esquina Compostela, frente a la Plaza Belén. Informan en el mismo. Tel. I-3121.
B-3 9259 9 Marzo

PUNTO COMERCIAL
Ya preparado para establecimiento se alquila en Galiano 57, frente a la iglesia un local puede verse a todas horas.
B3 6343 5 Marz.

NAVES se alquilan en la calle de Figura entre Vives y Puerta Cerrada, cogen toda la cuadra; son de moderna construcción. Quedan 2 cuadras del Mercado Unico y otras dos de Cuatro Caminos y 3 cuadras de los Muelles. Informan C. Martín entre Carmen y Figura. Puerta Cerrada.
B3 S1789 9 Marz.

PARA COMERCIO SE CEDE
La mitad de un bonito local, propio para peletería, juguetería, librería, modas, etc., en lo mejor de Galiano. Informan: Telf. A-9571.
B-3 S-1735 8 Marzo

PARA almacén o industria se alquila un hermosa nave muy clara y fresca, techo de azotea en Desagüe 70, entre Franco y Subirana. Informan al lado.
B3 9344 10 Marz.

SE ALQUILA hermoso local Cuba número 70, casi esquina Obispo. Si hace contrato por un año o más se da un mes gratis. Alquiler $80. Informes teléfono A-4358 y M-6263. Altos botica Sarrá.
A-1 9248 8 Marzo

NAVE MUY barata y amplia, cerquita de Agua Dulce. Flores 15, bodega La llave: F-5113. Posse.
B-3 S-1706 6 Mzo.

PROPIO para establecimiento se alquilan un local amplio y otro pequeño al lado del cine calle 2 esquina a D, a una cuadra del Paradero Rabel. Reparto Buena Vista, puertas metálicas y portal corrido. Informan teléfono F-1009.
B-3 9001 5 Marzo

SE ALQUILA una esquina para establecimiento y una hermosa nave acabada de fabricar de techo de concreto en Benjumeda y Subirana. Informan en la misma o teléfono FO-1787.
(B-3) 9060 8 Marzo

BERNAZA 25. Alquílase local de 100 varas cuadradas, puerta metálica. Tiene armatostes para tienda, depósito, ropa, quincalla, víveres, acumuladores, accesorios, Precio razonable
B-3 9149 4 Marzo

ALQUILO UN buen local propio para bazar, víveres, etc., en Jesús del Monte (Toyo) 258; lugar ideal. Llave: altos Dentista. Informes: Industria 22 A-6523.
B_3 8983 6 Marzo

SE ALQUILA en Muralla esquina a Habana varios locales, propios para establecimientos, precios $30, $40, $80. Informan en el Café.
(B-3) 9101 8 Marzo

NEGOCIO GRANDE PARA INDUSTRIALES. BAR-CABARET-CAFE, CANTINA Y COMIDAS
En edificio nuevo, en la Playa de Marianao, se alquilan locales grandes y chicos para ejercer dichas industrias con resultados positivos; mejor que en ningún otro lugar de la provincia. Informa Sr. Alvarez en el mismo edificio, de dos a doce puesto meridiano, y Sr. Pasarón, en San Rafael 39, de once a dos y de cuatro a siete de la tarde. Teléfono A-9667.
B-3 8928 7 Marzo

MANZANA DE LUZ. Se alquila un gran local propio para almacén o depósito. Informan en Prado número 21, altos.
B-3 S-1699 7 Marzo

ALQPILO NAVE EN LOMBILLO Y AYESTERAN
con 860 metros de superficie, pasillo lateral, dos cuartos, local para oficina. Precio, 150 pesos. Informes en la bodega de Payrot, de la esquina, o en el teléfono I-3726.
B-3 9078 3 Marzo

SE ALQUILA la esquina de Animas y Consulado, para establecimiento. La llave en la barbería, por la calle de Animas. Informes Manteca. Cuba, 76-78.
B-3 7774 7 Marzo

ALQUILO, Zanja 91 y 93. Amplio local con mucha luz y ventilación, propio para industria o comercio. Informa J. Posse. F-5113
B-3 S_1708 6 Marzo

SE ALQUILA una casa de alto y bajo, Cuba 93, entre Luz y Acosta, juntos o separados. Los bajos para fonda o almacén. Informan en la misma de dos a cinco p. m. La llave en el café.
(B-3) 8935 8 Marzo

ALQUILO ESQUINA sin estrenar para cualquier clase de establecimiento. Se da contrato. Espada y calle 25, moderno. Llave e informes: teléfono U-5753.
B-3 8960 8 Marzo

ALQUILO LOCAL propio para industria o comercio, en lo más céntrico de la Habana, cerca de la Terminal. Tiene vivienda. Informes: Gloria 2, bodega Pancho. Véalo, vista hace fe.
B-3 8788 5 Marzo

SE ALQUILA un local propio para oficinas en Reina 104, bajos. Informan en la misma.
B-3 8787 4 Marzo

SE ALQUILA gran local, bajos, casa calle Oficios 62, esquina a Sol. Pisos concreto y granito. Entrada por ambas calles. Llaves vidriera café. Informes: teléfono M-7572.
B-3 8771 4 Marzo

SE ALQUILA un hermoso local muy grande para comercio, almacén o cualquier industria, de superficie 380 metros. Bernaza 29. La llave en el primer piso. Informan Desagüe y Subirana, Bodega. U-6802.
B-3 S-1654 6 Marzo

HERMOSO LOCAL 400 metros, industria, comercio, almacén. San Ignacio 57, puerta hierro $110. I-1225.
B-3 8642 6 Marzo

PAULA, 12
Se alquila para almacén o industria la planta baja de esta moderna casa, con cuatrocientos metros planos y piso granito. cerca de los muelles. Informan: teléfono F-4992.
B-3 8457 12 Marzo

AMPLIO local de moderna construcción 390 metros cuadrados se alquila para almacén, comercio o industria. San Isidro No. 74. Llave enfrente. Informan FO-1289.
B-3 S-1657 6 Marzo

PROPIO PARA almacén o depósito el local Inquisidor No. 7, casi esquina a Sol. La llave al lado. Informes Sr. Roces. A-2688.
B-3 8493 12 Marzo

PARA comercio almacén o industria, alquilo dos espléndidos locales, Uno en Cuba esquina a Amargura frente al hotel Unión con altos propios para vivienda y otro en Compostela núm. 98, entre Muralla y Sol con dos habitaciones altas, precio de situación. Informan Muralla núm. 71, teléfono A-3450.
(B3) 8153 4 Marzo.

NAVE AMPLIA, en Morro, en la manzana de Prado, con cerca de 400 metros, sin columnas, se alquila con contrato en precio barato. Bufete del Dr. Miguel F. Márquez. Empedrado número 16. altos.
E-400 Indf. 14 Febrero

SE CEDE la mitad del local en una casa de comercio; bien para modista u otro giro análogo, a sombreros de señora. O'Reilly 90, entre Villegas y Bernaza.
B-3 8058 4 Marzo

SE ALQUILA la casa Consulado 95, esquina a Animas, propia para establecimiento, prefiriendo botica que existió siempre. La llave en Prado 90. Informes: Manteca. Cuba, 76-78.
(B-3) 7773 7 Mzo.

SE ALQUILA en Teniente Rey 11, un espacioso local en la planta baja, con frente a dos calles, apropiado para establecimiento. Se dá barato. También se alquilan en el mismo edificio locales para oficinas a precios de situación. Informan: Manzana de Gómez 240. Tel. A-4893
B-3 7632 6 Marzo

SE ALQUILA una nave en la calle Damas Núm. 11. Informan: Huerta y Co. Reina No. 6. Telf. A-4880.
B-3 S-1493 7 Marzo

B8. Solicitud de Alquileres

CABALLERO respetable solicita habitación independiente en familia privada con todos servicios anexos. Preferible entrada independiente y baño exclusivo. Dirija su correspondencia a Sr. H. P. Apartado 40, Camagüey. Posesión en Abril primero. Se piden y dan referencias.
(B8) 9384 3, 6, y 10 Marz.

C COMPRAS

C-1.—Casas.
C-2.—Solares.
C-3.—Establecimientos.
C-4.—Automóviles y accesorios.
C-5.—Maquinaria y Accesorios.
C-6.—Muebles y Prendas.
C-7.—Instrumentos de Música.
C-8.—Animales.
C-9.—Fincas Rústicas.
C-10 —Objetos varios.

C1. Casas

COMPRO CASA en el Vedado, de 2 plantas independientes, con 3 cuartos dormitorios cada una, y demás comodidades. Precio no más de $15.000. Pablo Suárez, Banco Nueva Escocia 314 y 315.
C-1 S-1766 7 Marzo

C2. Solares

DESEO COMPRAR terreno Cementerio, orilla calle, cerca la entrada, medida tres por cuatro cincuenta Telf. F-1932.
(D-2) 9305 5 Marzo

C6. Muebles y Prendas

ALGO QUE INTERESA
La Compañía préstamos Cuenllas, compra prendas de oro, plata, platino, antiguas o rotas y piedras finas. Se hacen préstamos sobre joyería a un interés insignificante. Animas y Amistad. Telf. M-2186.
C-6 S-1544 20 Marzo

MUEBLES A PLAZOS Y EN ALQUILER
Compramos toda clase de muebles finos. También hacemos cambio Llame al teléfono U-5820. La Comercial, Neptuno número 153, entre Escobar y Gervasio. Las ventas para el campo no pagan envases.
C_6 S-17557 1 Abril

C7. Instrumentos Música

COMPRO pianos y pianolas que no tengan comején, negocio serio y en el acto. Teléf. M-3040.
(C7) 8174 9 Marzo.

C10. Objetos Varios

SE COMPRAN trescientos metros de tubería de tres pulgadas galvanizada que esté en buen estado. Cuba 32 altos. A-9518, de 10 a 12.
C-10 9203 4 Marzo

SE COMPRAN capitales de Censo. Informan: Telf. I-2372.
(C10) S-1740 3 Marzo

D VENTAS

D-1.—Casas.
D-2.—Solares.
D-3.—Establecimientos.
D-4.—Automóviles y Accesorios.
D-5.—Maquinaria y Accesorios.
D-6.—Muebles y Prendas.
D-7.—Instrumentos de Música.
D-8.—Animales.
D-9.—Fincas Rústicas.
D-10.—Objetos Varios.

D1. Casas

VENDO mi casa, no quiero dinero sino un solar en el Reparto Almendares y resto en hipoteca por cuatro años. Su dueño Alonso, contratista de obras, teléfono FO-1557.
D1 9371 10 Marz.

MUCHA GANGA
Muy cerca de los Cuatro Caminos, y a una cuadra de Monte, vendo casa esquina recién construída de primera, tres plantas con establecimiento en los bajos; renta en un solo recibo $110.00 por contrato de 4 años. Precio $6.500.00 y reconocer $7.000.00. Julio C. Granda. Obrapía 33. Teléf. A-6102 F-5759.
D1 9357 6 Marz.

M.E.C.D. 2016

TELEFONOS A-3333 A-1014

ANUNCIOS CLASIFICADOS DEL DIARIO DE LA MARINA

TELEFONOS A-3333 A-1014

OPORTUNIDAD

Dos casas en $2.500 y reconocer $4 000. Se componen de portal, sala, 2 cuartos, baño completo, comedor, cocina y servicios de criados cada una, situadas calle Fuentes y B, Reparto Almendares. José P. Quintana, FO-2188. D-1 9138 4 Marzo

CASAS EN VENTA

Calle Aguila, 3 plantas, en $19.000
Calle Industria, 3 plantas, en $17 500.
Calle Belascoaín, 3 plantas, en $20.000.
Calle Habana, 3 plantas, en $39.000
Calle San Nicolás, 2 plantas, en $7.500.
Calle 17, Vedado, 2 plantas, en $18 500.
Calle K, Vedado, 2 plantas, en $48.000.
Calle 24 Vedado, 1 planta, en $16.500
Calle San Miguel, 2 plantas, en $40.000.
Calle San José, 2 plantas, en $12 500.
Para más informes: José P. Quintana, Fuente y B, Reparto Almendares. Teléfono FO-2188. D-1 9136 4 Marzo

GANAR DINERO

Vendo una casa con portal, sala, tres cuartos, comedor, cocina, servicios, patio cementado, con facilidades de pago, en la mitad de su valor, en Bella Vista entre San Miguel y Arellano, Canteras de San Miguel. Para más informes, Consulado y 6 Buena Vista, Antonio González, Bodega. D-1 E-553 4 Marzo

SE VENDE en la Víbora, a una cuadra Calzada, casa de esquina, construcción sólida y bonita; urge su venta. Informa su dueño teléfono I-5813. D1 9337 5 Marz.

SE VENDE un gran chalet, acabado de fabricar, frente a los Maristas en la mitad de su valor, con todas las comodidades y cinco cuartos todo decorado. Informan Vista Alegre núm. 80 y Juan B. Zayas. D1 9382 6 Marz.

EN LAWTON

A la primer oferta vendo la casa calle Dolores entre 16 y 17. Tres vías comunicación, mampostería, tres cuartos, sala, comedor y baño, gran patio, 412 varas Informes: Concepción y 13, bodega.

POR 4.600 pesos vendo casa de 168 metros, prefiriendo comprador que la deje en alquiler para seguir industria establecida. Esperanza 42 Telf. M-1063. Serrano. D-1 9314 6 Marzo

GANGA. Se venden dos casas de mampostería, construcción moderna, compuesta de sala, tres cuartos, servicios sanitarios y buen patio. Se deja algo en hipoteca Informan en la misma, San Gabriel número 16, una cuadra de Salvador. D-1 9316 8 Marzo

SE VENDE BARATA

Por ausentarse su dueño, una casa en la Ampliación de Almendares, Avenida 10 entre 11 y 12 Jardín, portal, sala, tres cuartos, baño intercalado, comedor y cocina, garage, dos cuartos con servicios para criados, 552 varas de terreno. Informes: Campanario No. 85. Sr López. D-1 9327 6 Marzo

SE VENDE la casa de la calle 17 núm. 478, entre 10 y 12 acera de la sombra, 702 metros terreno, muchas comodidades, garage. Grandes facilidades de pago. Informan en la misma de 2 a 6. D1 S1764 12 Marz.

SE VENDE una casa de madera y tejas compuesta de 3 cuartos, sala, comedor y patio. Pasaje A núm. 9, entre 6 y 7. Buenavista D-1 9324 11 Marzo

RENTISTAS

Una casa bien situada, es renta segura y efectiva en el bolsillo todos los días. Vendo una moderna, en el centro de la Habana, al lado del Parque Central, con cinco pisos, con elevador y establecimiento. Si le interesa llame al M-2911. D1 S1790 9 Marz.

VENDO, SAN Nicolás 125, con 32 metros. Renta 30 pesos. Precio: $2.600, entre Reina y Estrella. Teléfono A-7168. Vendo, Monte 2-F, entre Prado y Zulueta, con 148 metros. Teléfono A-7168. D-1 8628 13 Marzo

SANTOS SUAREZ. Vendo directamente sin estrenar Zapotes 79, entre Paz y San Julio. media cuadra doble línea de tranvías, brisa. Portal, sala, saleta con columnas, tres cuartos, otro criado, baño intercalado, comedor, cocina garage, techos monolíticos, patio y traspatio. Dueño: Vázquez, San Mariano 4 Telf. I 7761. D-1 9118 5 Marzo

VENDO EN lo mejor de Príncipe, entre Romay y Vigía, casa de dos plantas, $8.000. Teléfono I-7037. D_1 9122 7 Marzo

GUANABACOA

A la primer oferta vendo casa calle Barreto 43. Informan al lado, Jorrín.

GUANABACOA

A la primer oferta vendo casa Jesús María número 22. Informa J Cabricano, peletería "La Lucha". D-1 9147 9 Mzo.

CASA QUINTA, gran residencia estilo colonial criollo, con 8.000 metros, gran arboleda, lindos jardines, pisos de mármol, grandes facilidades de pago. $40.000. Gerardo Mauriz. FO-9052. Steinhart 23, Villa Sarita, Marianao. D-1 9117 6 Marzo

VENDO: si usted quiere obtener una bonita casa, en buen lugar vea: Avenida Acosta 36. También vendo varias chicas que producen buena renta. Dueño en la misma Teléfono I-1180. (D-1) 9145 5 Marzo

SE VENDE la casa Rodríguez 47, entre Manuel Pruna y Rosa Enríquez, a dos cuadras de la Calzada de Concha. Consta de portal, sala y saleta, con pisos de mármol, comedor, tres cuartos, baño, cocina, patio y traspatio Calle asfaltada. La casa fué construída por Albarrán y Bibal y costó $6.000; se vende en 4,250, con facilidades de pago. Informan: Notaría del Dr Grau, Oficios 22. Telf. A-5981. D-1 9140 8 Marzo

ESTUDIE ESTE negocio sólido y brillante. Vendo dos casas que están juntas, recién construídas, de primera, sólidas etc. Rentan 1.200 mensuales. Ultimo precio: ciento diez mil pesos. Siempre alquiladas y solicitadas. Tratamos también sobre una sola. Puede dejar parte en hipoteca. Teléfono U-3650. D-1 S-1702 10 Marzo

VENDO $20.000 casa de dos plantas y magnífico departamento en azotea. Sala, saleta, cuatro cuartos, baño intercalado completo, servicios criados. Magnífica situación, tres cuadras Malecón y Prado. Telf. A-6261. D-1 8805 4 Marzo

EN EL MEJOR lugar del Vedado, en la calle J, acera sombra, una sola planta 7 cuartos con 3 baños magníficos, cuartos criados, cocina, lujoso comedor, sala y saleta, garage y jardín. Costó $72.000, se dá con una gran rebaja. Informa su dueño: U-1167. De 8 a. m a 11 p. m. D1 9143 5 Marz.

GANGA

Neptuno, casa comercial casi Galiano, 2 plantas, 262 metros planos, verdadera oportunidad, 40.000 pesos. Otra chica 2 plantas 13.000 pesos, 6x20. Galiano, brisa, 500 metros, 2 plantas. 96.000 pesos. Muñiz. Aguila 70. Teléfono M-3554. D-1 S-1681 5 Marzo

VENDO UNA casa en la Víbora, 13 entre Pocito y A, de madera, con jardín, portal, sala, hall, 3 cuartos, cocina, comedor y servicio; tiene de terreno 651 varas cuadradas, en $2,000. Telf. I-1507. D-1 8812 4 Marzo

VENDO UNA CASA en lo más alto de Columbia, cerca de Belén, con muchas comodidades. Tiene jardín, portal, sala, cuatro cuartos, hall, comedor, baño intercalado, cocina y pantry y garage y servicios de criado. Tiene un gran traspatio. Fabricación de primera; se da en la mitad al contado y el resto en hipoteca. Para informes: Telf. F-4453. Leandro Miguel. D-1 8449 5 Marzo

VEDADO. GANGAS. Magnífico chalet siete habitaciones dos salas, tres baños y demás árboles frutales con 1.300 metros, a la entrada del Vedado. $42.000.—Otro techos monolíticos cantería, gran residencia, grandes comodidades, $39.000. Facilidades de pago.- Otra casa un solar completo a la brisa, 5 habitaciones, garage, carce de 23, $18.000; se cambia un gran chalet en lo mejor del Vedado por otro en Miramar. —Se cambia gran residencia en el Vedado por casas en la Habana.— Llame al FO-9052. Gerardo Mauriz. Steinhart 25, Villa Sarita, Marianao. D-1 8469 5 Marzo

SE VENDE la casa Estrada Palma, 14, Víbora, esquina a una cuadra de la Calzada y acera de sombra. Informan en la misma. D-1 8105 4 Mar.

EL MEJOR NEGOCIO. Vendo o cambio por casitas, casa, el mejor lugar del Vedado letras y 23, fabricada en 450 metros. Un solar 700 metros, 21 habitaciones, el frente sin fabricar. Víbora, F-3174. D-1 S-1624 4 Marzo

SE VENDEN sin intervención de corredor las modernas casas de dos plantas Pérez 11 y 13, entre Concha y Juana Alonso; están pintadas de verde. I-2484. D-1 E-1181 Indf. 5 Jul.

D2. Solares

VENDO SOLAR y casa, lo mejor y más alto de Los Pinos, con luz y teléfono; se da muy barato, como ganga. Informes en la misma su dueño, Los Pinos, calle Cuervo y Cisneros. D-1 9299 10 Mzo.

VEDADO

Vendo cerca del Vedado Tennis Club, entre Línea y Calzada parcelas de 12.50 por 36 a razón de $26.00 metro, dejando la mitad en hipoteca al 6 0|0. También en Calzada, vendo una parcela de 13.66 por 25, a $30.00 metro. Julio C. Granda, Obrapía 33. Teléf. A-6102 F-5759. D2 9355 6 Marzo.

MIRAMAR

En la mejor cuadra de la ancha calle 10, en donde se han hecho ventas recientes de solares de centro a $12.00 vara; vendo gran esquina bien situada con 2.500 varas a $7.50 pudiendo dejar parte en hipoteca. Es una oportunidad que usted no debe perder. Julio C. Granda. Obrapía 33. Teléf. A-6102 F-5759. D2 9356 6 Marzo.

A 200 METROS DE INFANTA

Nueve mil varas, con chucho de ferrocarril, otros lotes a 50 y 100 metros de Infanta. Facilidades pago. Informa Tavel. F-6252 y U-1710 D-2 S_1762 1 Abril.

VENDO EN calle de letra, parte alta del Vedado, 2 solares de centro Precio de situación. Pablo Suárez. Banco Nueva Escocia 314 y 315. D-2 S-1765 7 Marzo

ALTURAS DE ALMENDARES

Se vende un solar esquina de fraile en lo más alto de este reparto. Diríjanse al Apartado No. 1117 o teléfonos F-5093, A-1206. D-2 9183 5 Marzo

SOLAR EN Miramar. Se vende en la calle 34 entre 5ta. y 3ra. un magnífico solar llano, acera sombra. Buen negocio. Informa su dueño. U-1167. de 8 a. m. a 11 p. m. D 2 9142 4 Marzo

VENDO PARCELAS en el Lucero, de 300 varas en adelante, al contado y a plazos, sin interés, luz y calles, pegado al Campo Armada. Su dueño: Telf F-6249. D-2 9127 7 Marzo

SOLARES EN GANGA

Reparto Almendares, calle 12, 20x47, a $5.50; calle B, 20x42, a $6.50; calle 1ra. entre 10 y 11, a $3 25. Informes: José P. Quintana, FO-2188. D_2 9137 4 Mzo.

SE VENDE un solar, mide 533 metros. Barrio Azul, Martí y Aranguren. Informan: Real número 13, Lisa. Telf. FO9211. D-2 S-1671 14 Marzo

¡MAGNIFICA OPORTUNIDAD! EN 23, VEDADO

Le vendo de $10 a $13 vara la medida que usted solicite, también en las calles 20, 21, 22, 24 y 26, con grandes facilidades de pago. Informa su dueño: Dr. Aranda y M. Sañudo, Mercaderes 9, Depto. 3, de 10 a 12 a. m. Teléfono M-6173. D-2 E-223 Indf 26 Enero

REPARTO MIRAMAR. Se vende un solar de 1251 varas situado en la calle 8 entre la Quinta y Séptima Avenida, a la sombra y a media cuadra del tranvía. Precio: $75 vara. Facilidades de pago. Informan: Notaría del Dr. Grau, Oficios número 22. Teléfono A-5981. D 2 9155 6 Marzo

SE VENDE un hermoso solar en la calle Línea entre I y J, Vedado. Informan en Lealtad 99. Teléfono U-4686. D-2 8632 8 Marzo

D3. Establecimientos

DULCERIA

Se vende con obrador y gran vidriera, doble paradero de tranvías con buena venta para más informes G. Aguado. Luyanó 235. Habana. (D3) 9377 17 Marz.

VENDO $1.500

Gran vidriera tabaco, cigarro, quincalla, Calzada de mucho tránsito, café restaurant, $70, alquila vende garantizado $20. Buen contrato, informan Antón Recio y Monte, Benito, café. (D-3) 9385 8 Marzo

VIDRIERA de tabacos, quincalla, billetes, vendo en lo mejor de la Habana, por atender otro negocio, buen contrato, fácil pago. Informan: Muralla No. 103, segundo piso, de 7 a 8 y de 12 a 2. S. Lizondo. D-3 S-1791 18 Marzo

BODEGUEROS: Por desavenencias de socios, urge venta víveres finos y panadería, buen contrato, en $14.000. Informan Jesús del Monte No. 515 moderno, dulcería. José Cao. D-3 S-1719 16 Marzo

GRAN REGALO

Vendo una gran casa de huéspedes por no haber quien la atienda, gran negocio, 24 habitaciones, llena de huéspedes, deja gran margen, hay cuarenta a comer, está en el punto más céntrico de la Habana, informa Sr. Isaac Mosquera, Segunda y 8, Vedado. Tel. F-6287. (D-3) 9223 5 Marzo

VENDO CAFE, $3.300

Muy buena venta, montado a la moderna, con facilidad pago; no comprará usted ningún negocio como este en su precio. Véalo y se convencerá. Solo trato persona formal Informan: Monte y Antón Recio. Benito, café. D-3 9309 8 Marzo

CASA HUESPEDES, $2.000

Vendo lugar céntrico, amplias habitaciones, buen comedor, mucho abonado, siempre alquilada por sus comodidades para sus huéspedes. Alquiler $170 Bien amueblada. Informan: Monte y Antón Recio. Benito, café. D-3 9310 7 Marzo

CAFE Y FONDA EN CALZADA

Se admite socio que disponga de 500 para hacerse cargo del establecimiento. También se vende sólo por tres días, no corredores. Calzada Güines 127. García. (D-3) 9207 5 Marzo

VENDO una casa de huéspedes, en punto céntrico por tener que embarcarme se dá regalada, en menos de $500.00, completamente llena de gente y escogida. Informan en la misma. Teléf. A-6469. Aguila 39, altos. D3 9378 8 Marz.

SE VENDE casa de modas muy próxima a San Rafael y Neptuno, la doy barata por embarcarme. Informes Amistad 33. D-3 9005 5 Marzo

BODEGUEROS

Por no ser del giro vendo la bodega Pasaje Sur y calle Sola, Santos Suárez, buena venta, sola en la esquina. Barato alquiler y buen contrato. En la misma informan. D-3 9128 5 Marzo

NEGOCIO POR poco dinero Se cede en cien pesos depósito de huevos y quesos en uno de los mercados. Se cede por no poder atenderlo. Informa Miguel. Teléfono A-9042 D_3 9124 4 Marzo

POR TENER que ausentarme del país, vendo mi fábrica de jarabes "Espumosos Vives" o admito un socio que aportando la mitad del capital se haga cargo de la administración. Informes por el Telf. X-2654. D-3 9157 7 Marzo

CARNICERIA. Vendo una en Marianao. Vende 25 pesos diarios. Se vende barata Informan en la carnicería de 9 y Fuentes, Almendares de 6 a 10 de la mañana y de 4 a 7 de la tarde. Telf. FO-2225. D-3 9150 4 Marzo

BODEGUEROS, ATENCION

Vendo una de mis bodegas y es muy cantinera y se da a precio de situación por no poderlas atender. Telf. M-4636. Pregunten por Silva. Habana y Amargura. No corredores. D-3 8800 4 Marzo

VENDO KIOSKO paradero de trenes. Lo vendo barato por no poderlo atender. Deja buen margen. Su dinero siempre está garantizado. Vista hace fe. Informa Arrojo, Zanja y Belascoaín, café. D-3 8799 7 Marzo

SE VENDE, se admite un socio o se arrienda con buen contrato una fonda con una venta no menor de $60 diarios con todos los utensilios necesarios para la explotación de la misma. Informan Vidriera de tabacos y cigarros del Café Arena, Vedado. Ave. de Wilson 154 frente al paradero de los tranvías. (D-3) S-1664 5 Marzo

UNA GRAN BARRA

Vendo en el mejor cruce de la Habana. Garantizo 80 pesos de café y cantina; la tengo hace 6 años; la vendo por retirarme baratísima en $13.500. Informa Fernández, A-7833, de 4 a 5 p. m. No corredores. D-3 8649 6 Marzo

SE VENDE una casa de comidas por no poderla atender su dueño: se puede ver de 8 a 10 y de 2 a 5. Monte 20, altos. D-3 8488 5 Marzo

BARBERIA. Vendo una barata muy acreditada por estar enfermo en O'Reilly 69 por Villegas. Informan en la misma, de 10 a 12 y 4 a 6. D-3 S-1604 4 Marzo

EN BUENA VISTA, se vende gran bodega, con puesto y carnicería. Calle B y Tercera. Teléfono FO-1135. B-3 S-1172 10 Marzo

PELETERIA

Se vende la de Galiano esquina a Animas. También se admiten proposiciones por mercancías, vidrieras y el local. Informes en la misma. D-3 8831 7 Marzo

D4. Automóviles y Accs.

PEERLESS FAETON

fuelle de lona, seis ruedas de disco, gomas nuevas, pintura y vestiduras de primera, $800.00. Agencia Cadillac. Marina 12. Habana. D4 E555 6 Marz.

CUNA-CUPE Chrysler, flamante, muy barata, por embarcarse su dueño. Informes: Tel. U-1729, de 11 a 1. D-4 9188 7 Marzo

CAMIONES Ford de reparto, con carrocería cerrada en perfecto estado, con sus gomas y chapa. Informes: Cristina 56. Teléf. A-9382 D4 9319 12 Marz.

POR EL treinta por ciento de valor y completamente reconstruídos, se venden 2 camiones, un Republic, de 3 y media toneladas y un Stewart de 2 toneladas, con facilidades de pago. Informan: Salud 29. D-4 9311 17 Marzo

SE VENDE un magnífico Packard. Cinco mil kilómetros andados. Carrocería de lujo frívoli, cinco gomas nuevas. Se dá en la cuarta parte de su valor. Informa: Enrique Padilla. Infanta 8. Telf. U-7267. J. I. R.

PEERLESS FAETON

seis gomas nuevas, pintura y vestiduras de primera. $800.00. Agencia Cadillac. Marina 12. Habana. D4 E554 6 Marz.

LA SALLE TOURING

Ocasión magnífica para hacerse fácilmente de un carro en buen estado. SHACKELFORD MOTORS Galiano 45. A-9325. D4 S560 6 Marz.

CUPE CITROEN

En buenas condiciones, trabaja económicamente, cuesta poco. SHACKELFORD MOTORS Galiano 45. A-9325. D4 S560 6 Marz.

STUDEBAKER TURISMO

Trabaja bien, pintura buena, gomas buenas, fuelle bueno, chapa, $475.00. SHACKELFORD MOTORS Galiano 45. A-9325. D4 S560 6 Marz.

SE VENDE cuña Ford del 27 en 185 pesos con cinco gomas, chapa y acumulador nuevo, para verla Rodríguez número 56, entre Dolores y San Indalecio. (D4) 9394 4 Marz.

DODGE SEDAN

En condiciones para trabajar bien varios años. SHACKELFORD MOTORS Galiano 45. A-9325. D4 S560 6 Marz.

GANGA. Vendo mi Chevrolet casi nuevo muy poco uso, 5 gomas, fuelle y acumulador nuevos, se garantiza su motor, 250 pesos, facilidades de pago, del 26. Garage Espada y San Rafael. D-4 9253 4 Marzo

CARROS DE USO

Tenemos varios de marcas acreditadas, en buenas condiciones de funcionamiento. Le conseguiremso el carro que le cnviene si no lo tenemos.

SHACKELFOG MOTORS
Galiano 45.—A-9325
D4 E-559 mar6

CHRYSLER CERRADO

En buen estado general, a precio muy bajo. SHACKELFORD MOTORS Galiano 45. A-9325. D4 S560 6 Marz.

SE VENDE un Studebaker, tipo inglés, 5 pasajeros del 28, dos meses de uso. Informan 17 núm. 201, esq. H. Vedado. (D4) S1795 9 Marz.

SE VENDEN baratos un camión Dodge y dos Ford, con sus carrocerías; pueden verse en Real 138, Marianao. También se vende un Ford Sedan en perfecto estado. D-4 6826 4 Marzo

$1,400.00 COMO NUEVA Nash del 28, cerrado dos puertas, se dan facilidades de pago. Informes teléfonos FO-1979 o M-2079. D-4 8982 7 Marzo

HUDSON TOURING

En buen estado general, $150. SHACKELFORD MOTORS Galiano 45. A-9325. D4 S560 6 Marz.

SE VENDE. Una cuña Chrysler último modelo tipo 75 con seis ruedas de alambre, de dos meses de uso en perfectas condiciones con una sirena eléctrica. Se vende por embarcarse su dueño para el extranjero. Puede verse en el garage de San Lázaro 68. (D-4) 8868 4 Marzo

GANGA POSITIVA

Vendo en **$1500** un regio automóvil Marca "Farman" completamente nuevo que vale $8000 en fábrica veálo pronto Morro Número 30 Garage Señor López D-4 8447 5 Marzo

GOMAS BARATAS, 30x3 1|2, cuerda, $6.75; 31x4, $10.50; 33x4, $14.50; 32x4 1|2 $19.50; 33x4 1|2, $21.00; 34x4 1|2, $22.45; 33x5, $27.50; 29x440, $7.25; 29x500, $13.75; 30x525, $13.50; 30x577, $16.50; 31x525, $15.25; 32x600, $18.90; 32x577, $19.00; 33x600, $21.50; 33x675, $25.00. Cámaras desde $1.50. Havana Tire Co., San Lázaro 240, esquina a Campanario, Telf. M-6609. D-4 S-1429 5 Marzo

MOTOCICLETAS Harley-Davidson, nuevas, de uso, surtido completo de piezas, taller de reparaciones, precios reducidos. Economía y garantía en los trabajos. Avenida de la República, 390. D-4 5957 10 Marzo

D5. Maquinaria y Accs.

VENDO UN motor Diesel, de 14 HP, de dos tiempos marca alemana, en perfecto estado, muy barato. Para informes: Manuel Moreno. Aguiar 102 y 104, altos. Apartado de Correos 500. D 5 8938 9 Marzo

VENTA DE CALDEROS DE LINOTIPO

Habiendo equipado el DIARIO DE LA MARINA todos sus linotipos con calderos eléctricos, se desean vender los de gas, que han venido funcionando hasta ahora con excelentes resultados. Estos aparatos están en magníficas condiciones y tienen boquilla de tornillo, lo que demuestra que son modernos. Informes: Sr. EUGENIO SOLER, Departamento de Linotipos del DIARIO DE LA MARINA, de 7 a 10 p. m. D-5 E-1654 Indf. 5 Ag.

D6. Muebles y Prendas

DINERO MODICO interés sobre joyas, brillantes, ropas de caballeros hilo y seda, Ortofónicas, máquinas de escribir y Singer, compramos muebles finos. "El Volcán", Factoría 26. Teléfono A-9205. D-6 S-1703 30 Marzo

CAJAS DE CAUDALES

sumamente baratas, gran surtido, archivos, burós, mesas planas, máquinas de escribir, libreros y toda clase de muebles de oficina. Apodaca 58 entre Suárez y Revillagigedo.

MUEBLES EN GENERAL

Juegos de cuarto, sala y comedor y saleta, máquinas de coser, baúles, escaparates, victrolas Víctor y toda clase de muebles. Apodaca 58 entre Suárez y Revillagigedo.

PARA CAFE Y FONDA

Cantinas, mostradores, vidrieras, mesas de mármol, vitrolite y madera, sillas de Viena nuevas y de uso y toda clase de enseres. Apodaca 58, entre Suárez y Revillagigedo. (D-6) 9044 10 Marzo

JUEGO DE COMEDOR

de pura caoba y de estilo caprichoso, todo plumeado fino, lo vendo en un precio muy razonable. Suárez No. 53 esquina a Gloria. (D-6) 9267 9 Marzo

VENDO MUY BARATO juego cuarto de caoba completo, escaparate tres lunas, adornos bronce, un juego de recibidor-mimbre, dos cuadros tapices. Pueden verse Compostela 116, altos. D-6 9326 7 Marzo

SE VENDE un juego dorado estilo Luis XVI, uno de Biblioteca caoba y bronce, otro de recibidor caoba y pieles y una lámpara puro Renacimiento español. Un tocador escritorio y balancito, de niña, una nevera con botellón, para oficina, un molino para hueso y maíz, tamaño grande y una perrera para perro. Informan: F-2277. D-6 S-1755 7 Marzo

REGISTRADORAS National, Registradoras Ankel Alemanas, varios modelos, plazos cómodos, descuentos al contado. Hago cambios compro, reparaciones niquelados y esmaltados; trabajos garantizados. Hay accesorios J. R. Ascencio. Telf. M-9571. Campanario 89. D-6 9297 2 Abril

JUEGO DE RECIBIDOR

de caoba tapizado de cuero, está flamante y lo doy baratísimo. Suárez No. 53, esquina a Gloria. (D-6) 9269 9 Marzo

MAQUINAS SINGER

de ovillo y lanzadera, las tenemos muy baratas de uso. Corrales 53. "El Vesubio", al fondo de "La Isla de Cuba". D-6 9265 5 Marzo

MUEBLES

Fabricamos o importamos para el gusto más refinado. Pueden adquirirse a plazos y en alquiler en el almacén importador de muebles y casa de préstamos "La Nueva Especial", Neptuno Núm. 191 y 193 Teléfono U-5016, al lado del café "El Siglo XX". Nota:—Las ventas para el campo no pagan envases. D_6 S-1759 1 Abril

"LA NUEVA ARGENTINA"

Casa de Préstamos. Interés desde el 1 por ciento Liquidación de prendas procedentes de empeño por la mitad de su valor. Neptuno número 79. U-5656. D-6 S_1758 1 Abril

SE VENDEN todos los muebles de una casa; modernos y con muy poco uso. Informes M núm. 48 entre Línea y 17, señor Fernández. D6 S1754 9 Marz.

RENACIMIENTO

Juego comedor completo, juego cuarto 3 cuerpos decorado, juego sala esmaltado, juego recibidor tapizado, 1 lámpara valenciana y varios cuadros al óleo; se venden por menos de la mitad de su valor. Corrales 53 esquina a Factoría, al fondo La Isla de Cuba. (D-6) 9263 4 Marzo

MUEBLES Y JOYAS

Juego de cuarto tres cuerpos, caoba, $200; uno ídem de cedro esmaltado y decorado, $300; uno ídem dos cuerpos, estilo japonés, $180 y varios más muy baratos; juegos de comedor de caoba y cedro, desde $80 en adelante; de sala, desde $50; recibidor, desde $50; un buró cortina de caoba, con silla giratoria, $85; varios más planos y de cortina, desde $12; libreros, desde $15; sillas giratorias, $5; escritorios, a $14; reloj de pared, desde $6; chiffoniers varios tipos, a $12; coquetas a $12; mesas noche, a $2.50; camas, a $8; cómodas, a $10; mesas corredera, tres tablas a $8; mesas de centro, a $4; sillas a $2; cuadros finos al óleo, surtidos; lámparas, desde $3; joyas oro, 18 quilates y platino, con brillantes y piedras finas; reloj de oro 18 quilates para pulso y bolsillo de las mejores marcas; equipaje en general; victrolas, discos y varios artículos más. También compramos, cambiamos, reparamos, damos dinero a módico interés sobre joyas y objetos de valor. Piñón y Hermano. "El Vesubio". Corrales 53, al fondo de "La Isla de Cuba". D 6 9262 4 Marzo

SE VENDEN todos los muebles de una casa moderna y con muy poco uso. Informes M No. 48 entre Línea y 17, señor Fernández. D-6 S-1754 8 Marzo

AL CONTADO Y A PLAZOS

Muebles, cuadros y objetos de arte. Compro toda clase de muebles y también los alquilo a precios módicos. Operaciones reservadas en préstamos sobre joyas. Surtido completo en brillantería y relojes finos. El Aguila de Oro, de J. Pernas. Teniente Rey 83. Teléfono A-8731. D-6 8995 31 Marzo

PARA OFICINAS Y DE OCASION

Bufetes planos y de cornisa. Archivos, cajas archivos, máquinas de escribir. La Hispano Cuba, Villegas, 6. Losada. A-8054.

DINERO

No reparamos intereses. Préstamos sobre alhajas y objetos de valor. LA HISPANO CUBA Villegas. 6, por Avenida de Bélgica, antes Monserrate. Teléfono A-8054.

DE OFICINAS

Compro. A-8054. Bufetes planos y de cortinas. Archivos, cajas archivos, libreros, máquinas de escribir. La Hispano Cuba. Losada, Villegas, 6. A-8054. D-6 E-317 Indf.

ROPAS, MUEBLES, ALHAJAS

Realizamos toda clase ropa caballeros, capas barragán, baúles, maletas, máquinas coser, escribir, victrolas, toda clase de muebles y alhajas procedentes de empeño. Empeñamos y compramos. "Los Jimaguas", Suárez y Misión. A-3339. (D-6) 6864 16 Marzo

MAQUINA SINGER

Ovillo central, desde 12 a 35 pesos, de lanzadera, desde $5.00 a $25.00. También las compramos y cambiamos. Pagamos doble, vendemos piezas sueltas. Angeles 36. Teléfono A-8861. D-6 S-1146 9 Marzo

LAMPARAS EN GANGA

Se vende una lámpara de sala de bacarat, muy fina, en $300.00. — Una lámpara de comedor. Una lámpara de pie de bronce, en $100, mármol de Verona, en $80.00. Puede verse en la Casa Vilaplana. O'Reilly y Villegas. D-6 E- Indf. 1 En.

"LA ESPECIAL"

La mueblería más grande y mayor surtida de toda la República. Salón de exposición y ventas. Neptuno número 159, entre Escobar y Gervasio Muebles fabricados y exportados para el gusto más refinado. En "La Especial" pueden adquirir muebles a plazos y en alquiler. Hay juegos de cuarto en caoba de tres cuerpos, con filete de bronce; juegos ídem esmaltados en dos tonos policromados y decorados en todos colores; juegos de caoba y bronce; juegos de señoritas esmaltados, policromados y decorados. Juegos de comedor estilo "Renacimiento", ídem estilo Adams, ídem inglés, ídem con filetes en todos estilos y a todos precios. Juegos de sala estilo Luis XVI dorados y con gobelinos; juegos esmaltados y policromados de todos precios. Juegos de sala con filete de bronce muy finos; ídem en otros estilos, juegos de recibidor, tapizados y de rejilla a todos precios. También los hay de mimbre de todos estilos y precios; mesas escritorios de todos tamaños; libreros de dos y tres hojas; sillas giratorias, juegos de oficina. Neveras de todos estilos y tamaño. Juguitos de niños y esmaltados. Chaise Long tapizados y de mimbre. Lámparas de pie muy finas y muy baratas, ídem de sala, saleta, cuarto y comedor, reloj de pared; ídem de pie. Espejos dorados, ídem vitrinas, sillones de portal de todos estilos, sillas de coche, ídem de colegios, sillas de tijera, paravanes, alfombras, de sala, saleta y cuarto, maceteros de todos estilos y precios, camas de hierro y camitas de niños desde la más barata a la más fina. Sombrereras, perchas de árbol, cestos de ropa, fiambreras finas y corrientes sillones de niños de caoba y mimbre En piezas sueltas: escaparates de lunas, ídem sin luna, camas, coquetas cómodas, chifonier, chifo-Rober; mesas de noche, aparadores, auxiliares vitrinas; mesas de correderas, mesas de máquinas, mesas de teléfono y sillería de toda clase y otros muchos artículos que no se detallan aquí Fíjese bien que "La Especial" le hace a usted cualquier juego o muebles de encargo sin que tenga que hacer anticipo alguno. Hacemos ventas para el campo sin cobrar embalaje; damos facilidades de pago guardando la más absoluta reserva También alquilamos muebles desde la más humilde cama de hierro hasta una lujosa residencia. Haga una visita a esta acreditada casa y saldrá complacido por su mercancía exquisita y sus precios ínfimos. No se confunda.

"LA ESPECIAL"

Neptuno número 159, entre Escobar y Gervasio. Telf. U-5620 y Apartado número 2291. D-6-S 935. 2 Marzo.

SE ARREGLAN MUEBLES "EL ARTE"

Taller de reparación y reconstrucción de muebles, envases y embarques. Especialidad en pinturas, barnices y tapicería. Calle I número 9, casi esq. a Calzada. Telf. F-2312. D-6 S-1092 8 Marzo

VENDO juego sala moderno $60, máquina ovillo central $25, otra lanzadera 14, juego cuarto nuevo, moderno, $85, juego comedor Adams $120, victrola Víctor diafragma ortofónico $50. Teléfono U 3163. D-6 9066 8 Marzo

MUEBLES EN GANGA

Gran surtido en juegos completos y piezas sueltas, juegos de cuarto, 70 pesos; comedor 75 pesos; sala o recibidor, 45 pesos; camas a 7 pesos; cómodas 10 pesos; seis sillas y dos sillones 15 pesos; sillas sueltas a $1.50; sillones $2.50; mesas correderas 6 pesos y otros que no se detallan a los precios mencionados. También se cambian y compran en

"LA PRINCESA"
San Rafael 107. Teléfono A-6926. D-6 2777 Indf. 1 Dic.

D7. Instrumentos Música

EXPERTO afinador y compositor de piano. Trabajos garantizados, afinaciones $2.00, cuerdas gratis. Teléfonos U-3847 y U-4680. D-7 S-1631 5 Marzo

INSTRUMENTOS DE MUSICA

Tres clarinetes, 1 saxofón, 1 cornetín, 1 trombón, 1 violín, 2 banjos, 1 guitarra con estuche, 1 timbales, la colección de "La Mejor Música del Mundo" y varias victrolas y muchos discos, todo a mitad de precio. "El Vesubio", Préstamos, Corrales y Factoría. (D-7) 9264 4 Marzo

NO MALGASTE su dinero. Con grandes facilidades puede usted adquirir un piano o pianola de uso con absoluta garantía. Tan bueno como el mejor. La Predilecta. San Rafael y Oquendo. D7 S-1778 17 Marz.

VENDO soberbio piano Giralt, 6 meses de uso, funcionamiento perfecto: precio inverosímil, no pierda esta oportunidad. San Rafael 141, entre Oquendo y Soledad. D7 S1779 7 Marz.

CON GRANDES FACILIDADES

Vendemos pianos, autopianos y victrolas ortofónicas Víctor. Visite nuestros nuevos departamentos de música impresa e instrumentos y cuerdas. Vendemos lo mejor y a precios bajos. Universal Music & Comm Co. San Rafael y Consulado. Teléfono A-2930. D-7 S-1063 7 Marzo.

PIANOS, pianolas e instrumentos al contado y en plazos cómodos. Música impresa y estudios para todos los conservatorios. Pianos de alquiler, afinaciones y reparaciones. Calidad y bajo precio. Viuda de Carreras y Cía. Prado 115. Telf. A-3642. D 7 S-1757 Indf 1 Ag.

D8. Animales

SE VENDEN 60 mulos de todas clases, caballos de monta, un burro semental, carros de todas clases, faetones, arañas, arreos. Marina 3 esquina Atarés. Teléfono X-2876 frente talleres Gancedo. Jarro y Cuervo. D-8 S-983 4 marzo

SE VENDE un perro para finca, por tener que embarcarme Se regala al que le safe la cadena. Sta. Brígida 44, Lisa. D-8 9302 4 Marzo

SE VENDEN 100 gallinas entre ellas 40 de Prat. Informan Osma letra E, esquina a Calzada Palatino. D8 9345 9 Marz.

D9. Fincas Rústicas

PRECIOSA FINQUITA entre Guatao y San Pedro, buena y moderna casa. Pozo, tanque, motor, agua en toda la finca, 700 frutales ingertados, 500 palmas, 200 gallinas, 50 cochinos, guanajos, patos, dos bueyes, dos vacas, dos caballos, $18.000. Gerardo Mauriz. FO-9052. Steinhart 23, Villa Sarita, Marianao D-9 9116 6 Marzo

GRAN finca a 7 kilómetros de Guanajay, con frente a la carretera central, de 7 1|2 caballerías, terreno de primera 3.000 palmas 5.000 cepas de plátanos y 1.000 frutales casa de vivienda de dos plantas con baño completo, amueblada con una planta Delco, para 50 luces; casa para el encargado y cinco casas más, Granjas con cría de gallinas de razas, con aperos de labranza modernos, un tractor Fordson, dos camiones y una máquina de moler maiz, moderna. La vendo o la negocio por propiedades en la Habana o Vedado, Julio Cil. Teléf. FO-7789. D9 9380 5 Marz.

VENDO FINCA "La Buelga", carretera Guanajay, entre Arroyo Arenas y Punta Brava, en la misma informan, de 3 a 6. Dueño: Telf. I-4849, de 7 a 10 p. m. D-9 7777 7 Marzo

D10. Objetos Varios

GRANDES NARANJALES

Vendemos matas de Naranjales de un metro de alto. Enviamos a cualquier parte de la Isla con 1 pie cúbico de tierra. Naranjas, ingerto, china, valenciana, sin semilla, mandarina, toronjas y cocos, a $1.25 mata. Precios especiales de 55 arriba. Mario Berlanga. López 54. Apartado 140, Holguín, Oriente. D-10 8932 15 Marzo

CAJA DE HIERRO

Vendo una tamaño chico, está nueva, venga a verla que haremos negocio. Suárez 53 esquina a Gloria. (D-10) 9268 9 Marzo

VENDO en ganga dos maniquíes con care[...] de mujer, elegantes, en $25.00. Sra M[...] nilla, Acosta 87 bajos. (D10) 9368 5 Marz.

SE VENDE una carretilla de granizado está en buenas condiciones y con marca para el año Sta. Brígida 44, Lisa. D-10 9301 4 Marzo

MUY BARATO vendo un Diccionario Enciclopédico Hispano Americano, 28 tomos completo, baules tipo escaparate, de bodega y camarote, hoy maletas, una nevera porcelana propia para establecimiento grande, un mantón grande cinco [...] ras. Se cambia por muebles o alhajas. Puede verse en "La América". Compostela 116 Teléfono A-2253. D-10 9325 6 Marzo

SE VENDEN con gran descuento dos pasajes de ida y vuelta a España en los magníficos vapores de la Trasatlántica Española. Teléfono A-3433. (D-10) 9171 4 Marzo

LA INTERNACIONAL

Próximo remate de todas las mercancías de empeños vencidos y que no han sido pagados sus intereses. También traspaso la casa con todas las mercancías o con parte de ellas. Hoy ganga, por no poder atender el negocio. Virtudes número 30 Telf. A-0236 D-10 9125 16 Mzo.

VENDO UN DICCIONARIO

Enciclopédico Hispano Americano 3|4 [...] filete, 28 tomos, completamente nuevo precio de situación en "La Esmeralda" San Miguel 136. Tel. U-5084. D-10 8738 7 Marzo

SELLOS PARA colecciones: Por no poder atender más el negocio, se vende un stock enorme de sellos de todos los países. Neptuno 2-B, imprenta. D-10 7762 7 Marzo

BAULES DE BODEGAS

a $3.50. Maletas a $1.00. Casa de préstamos "La Sociedad". Suárez No. 34. Teléfono A-7589. (D_10) 8299 10 Marzo

BAULES Y MALETAS

Tipo escaparate camarote y bodega; maletas de cuero y fibra. Se venden muy baratos o se cambian por otros objetos en la Casa de Préstamos "La Sociedad" Suárez No. 34 entre Apodaca y Gloria. Tel. A-7589. (D_10) 8302 10 Marzo

GRAN LIQUIDACION de mesas vitrolite grandes y chicas, gran cantina completa moderna, sillas de Viena, cajas contadoras y caudales, horno de gas moderno, cocina de gas y carbón, molino de café, varias vidrieras de mostrador y lunch engrampadas, aparato de café, batidores, buró de caoba, armatostes mostrador de vitrolite, báscula y pesa, modernos espejos y ventiladores, todo está nuevo, para verlos en la Calzada de Monte 248 frente al Mercado. (D_10) 8427 6 Marzo

E SE SOLICITAN

E-1.—Criadas y Criados.
E-2.—Cocineras y Cocineros.
E-3.—Para dos o más servicios.
E-4..—Manejadoras.
E-5.—Crianderas.
E-6.—Chauffeurs.
E-7.—Costureras.
E-8.—Oficinistas.
E-9.—Operarios y Aprendices.
E-10.—Varios

E1. Criadas y Criados

SE SOLICITA una criada de manos joven y blanca, para un matrimonio Sueldo $15 y ropa limpia. Carmen número [...] entre San Lázaro y San Anastasio, Víbora. E-1 S-1763 8 Marzo

SE SOLICITA una muchacha para los quehaceres de una casa. Cristo número 33. A-9104. (E-1) 9304 5 Marzo

SE SOLICITA una criada blanca que sea limpia y sepa cumplir su obligación Aguacate 100, altos, entre Amargura y Teniente Rey. Telf M-2333. E-1 9179 4 Marzo

NECESITO un buen criado de manos sueldo $40; una criada para cuartos [...] y un muchacho español $20. Compostela 58. E-1 9252 3 Marzo

SE NECESITA una joven de 16 años para ayudar en las labores domésticas en casa de familia de toda moralidad, se piden referencias, sueldo 12 pesos. Gervasio A 2o. derecha, esquina a Estrella. E-1 9193 7 Marzo

SE SOLICITA en Avenida de la Paz núm. 8, Alturas de Almendares, una buena criada que tenga recomendaciones. E1 S1777 4 Marz.

SE SOLICITA una criada blanca o de color, de mediana edad. Presentarse de 2 a 4 en la calle 17 núm. 390 esq. 2. E1 S1780 5 Marz.

CRIADA se solicita una española que sea joven y limpia, teniendo referencias que dar. Si no es así, pierde su tiempo. Para criada de manos. En Prado 47 altos. E1 9366 4 Marz.

SE SOLICITA una criada para el servicio de habitaciones con referencias que no tenga melena. Avenida Los Aliados, esq. Ave. América Alturas de Almendares, casa del Conde Rivero. (E1) 9347 5 Marz.

SE SOLICITA una criada de manos que sepa servir bien la mesa, que sea fina y tenga buena presencia y referencias. Informan: calle I entre 13 y 15, Vedado. E-1 S-1676 6 Marzo

E2. Cocineras-Cocineros

SE SOLICITA cocinera que ayude otros quehaceres casa pequeñita. F, esquina 18, Reparto Almendares. E-2 9191 3 Marzo

SE NECESITA una buena cocinera que tenga recomendaciones de casas donde haya servido. Que esté dispuesta a dormir en la colocación. Calle 21 núm. 40[...] esq. a 6. E2 9391 5 Marz.

E3. Para 2 o mas servicios

SE SOLICITA una muchacha española para cocinar y limpiar a un matrimonio. Sueldo $25. San Miguel 169. Primer piso Izquierdo. (E3) S1796 5 Marz.

REPARTO "La Sierra", calle 7 entre 8 y 10. Se solicita una joven o señora de mediana edad, de buenos modales y aseada para cocinar y hacer los quehaceres de la casa, sueldo $25. Si no sabe cumplir con su obligación y no es limpia, que no se presente. Teléf. FO-1259. E3 9166 5 Marz.

SOLICITO criada para cocinar y limpiar José Antonio Saco número 4, entre Santa Catalina y Milagros, Víbora. E-3 9162 4 Marzo

---

FOLLETIN 35

WALTER SCOTT

El Capitán Aventurero

O

UNA LEYENDA DE MONSTROSE

VERSION CASTELLANA
DE
CLAUDIO SANTOS GONZALEZ

(Continúa)

chos en mi campamento, y que nos prestan un gran servicio (1).

—¡De un gran socorro, milord!— exclamó Dalgetty;—dispensad mi sorpresa... ¡Arcos y flechas! Me tomaré la libertad de recomendaros sustituirlos con mosquetes a la primera ocasión. Y no solamente este honrado montañés me ha defendido, como os lo decía, sino que ha tenido la habilidad de curarme una herida que había recibido en la retirada, y por esa doble razón le recomiendo particularmente a la benevolencia de vuestra señoría.

—¿Cómo os llamáis, amigo mío?— preguntó Montrose volviéndose hacia el montañés.

—Es inútil citar mi nombre—contestó éste.

—Quiere decir,— interpretó el mayor,—que desea ocultar su nombre— porque en otros tiempos ha tomado un castillo por asalto, matando a algunos niños y hecho otras monadas que, como milord lo sabe muy bien, se practican muy a menudo en tiempos de guerra, pero que no hacen considerar favorablemente de los que las han cometido por los amigos de las víctimas. Esto lo sé por experiencia; ¡cuántas veces he visto morir bravos caballeros a manos de unos aldeanos, sólo porque los habían tratado militarmente!

—Ya comprendo,— dijo Montrose— este hombre tiene algún enemigo entre nuestros oficiales. Que se retire al cuerpo de guardia, y veremos los mejores medios de protegerle.

—Oís, Ranald,— dijo el mayor con aire de superioridad;— su excelencia desea celebrar consejo privado conmigo; es preciso, entretanto, que os vayáis al cuerpo de guardia.. No sabe en donde se encuentra, ¡el pobre diablo! es tan novicio aun en lo relativo al arte militar. Voy a decir al centinela que le acompañe y vuelvo en seguida al lado de vuestra señoría.

Luego que volvió, la primera pregunta de Montrose fué relativa a la embajada del mayor a Inverary; y escuchó atentamente la narración de Dalgetty a pesar de la prolijidad de éste; y no fué corta, porque el mayor fué aún más pródigo de disgresiones que lo acostumbrado; pero nadie mejor que Montrose sabía que cuando se desea obtener algunos informes de un agente como Dalgetty, el único medio de obtenerlos es dejándoles contar su historia a su manera.

No tuvo que arrepentirse de su paciencia. Entre los despojos que el mayor se había tomado la libertad de adjudicarse en Inverary, se encontraba un legajo de papeles secretos de Argyle. Los entregó entre las manos de su general contándole la manera cómo se había apoderado de ellos; pero no llevó más allá sus explicaciones, al menos no he oído decir que hablara de la bolsa de oro que se apropió al mismo tiempo que de los papeles.

Entretanto Montrose leía ávidamente a la luz de una antorcha, los documentos preciosos, en los cuales parecía encontrar nuevas razones propias para aumentar aún el resentimiento que lo animaba contra Argyle.

—¡Ah, no me teme! Pues bien, ha de sentir el peso de mi brazo. ¡Quiere prender fuego a mi castillo de Mugdoch! Pues antes ha de ver Inverary reducido a cenizas. ¡Oh! que tenga solo un guía para conducirme a través de las montañas!

Daygetty conocía bastante bien su asunto para adivinar por estas palabras la intención de Montrose. Interrumpió pues, su narración prolija sobre la escaramuza que había tenido lugar y sobre la herida que recibió en su retirada, y se puso inmediatamente a hablar del asunto que parecía interesar a Montrose.

—Si vuestra excelencia, —dijo,— quiere hacer una invasión en el condado de Argyle, Ranald, ese pobre hombre que os he presentado, así como sus hijos y sus compañeros, conocen todos los senderos, todos los desfiladeros de las montañas que conducen a él, sea por el este o por el norte.

—¿Se puede?— exclamó Montrose, —¿y qué razones os hacen creer que sus conocimientos se hallan tan extendidos?

—Haré observar a vuestra excelencia que durante las semanas que pasé con ellos para curar mi herida, a cada instante se veían obligados a cambiar sus cuarteles, a causa de las tentativas reiteradas de Argyle para apoderarse de la persona de un oficial que merecía vuestra confianza; así es que varias veces tuve ocasión de admirar la habilidad con que efectuaban su retirada por aquellos senderos que hubiéranse creído impracticables. Cuando por fin estuve en estado de volver al lado de vuestra excelencia, ese Ranald Mac-Eagh me condujo por caminos tan seguros, que mi querido Gustavo, que vuestra señoría no ha olvidado sin duda, no dió un solo mal paso en todo el camino; e hice la reflexión, que si en algún tiempo se necesitaran guías, espías o exploradores en medio de esas montañas, no se podrían tener los mejores ni más hábiles que Ranald y sus compañeros.

—¿Y podéis responder de su lealtad?— preguntó Montrose;— ¿cómo se llama, y cuál es su profesión?

—Es un proscripto,— milord, un ladrón de profesión; se llama Ranald Mac-Eagh, lo que significa "Hijo de la Niebla".

—Creo recordar este nombre,—dijo Montrose pareciendo reflexionar.— ¿Esos "Hijos de la Niebla" no han cometido una acción de crueldad hacia los Mac-Aulay?

El mayor le relató la muerte del administrador de los bosques, y la memoria activa de Montrose le recordó en seguida todas las circunstancias de tan bárbara acción.

—Es una desgracia, una gran desgracia,— agregó— que existan entre esas gentes y los Mac-Aulay una fuente de animosidad que nada sabría agotar. Allán se ha conducido valerosamente en esta guerra y por el sombrío misterio de su lenguaje y de su conducta posee tanta influencia sobre el espíritu de sus compatriotas, que podría ser peligroso darle motivos de disgusto. Por otra parte, esos hombres pueden prestarnos servicios esenciales sobre los cuales decís que se puede tener confianza..

—Respondo de él, milord, con mi paga y mis réditos, mi caballo y mis armas, mi cabeza y mi cuello; estoy dispuesto a perderlo todo si traicionan vuestra confianza; y vuestra excelencia sabe que un militar no podría decir más de su propio padre.

—Es verdad; pero como este punto es de la mayor importancia, desearía saber las razones que tenéis para estar tan seguro de sus fidelidad.

—Voy a decíroslo en dos palabras, milord; no sólo se negaron a recibir una recompensa de Argyle, que me hizo el honor de poner a precio mi cabeza, sino que ni siquiera tocaron a mi bolsa, que estaba bien repleta, lo bastante para tentar a unos soldados regulares, sea cual fueren sus armas. Me devolvieron mi caballo, que como vuestra excelencia sabe tiene cierto valor; pero lo que pasa de toda comprensión, es que no he podido hacerles aceptar la menor bagatela, ni siquiera un "stiver", un "debe" o un "maravedí", por los cuidados que me habían dado durante mi enfermedad. Sí, milord, rehusaron mi dinero cuando se lo ofrecí. Es una negativa que rara vez se recibe en un país cristiano.

—Convengo,— dijo Montrose, después de reflexionar unos momentos— que su conducta en lo que os concierne, es digna de elogio; pero, ¿cómo impedir que se suscite alguna riña? Se detuvo un instante, y agregó de pronto: —Olvidaba que habéis viajado toda la noche y que estaréis en ayunas.

En esto dió orden de que le sirviesen de cenar, y el mayor, que tenía el apetito de un convaleciente de regreso de las montañas, no se hizo rogar para hacer honor a la comida, devorando con tanta celeridad, que el conde, llenando una copa de vino y bebiendo a su salud, no pudo por menos de hacer la observación, diciendo, que por groseras que fuesen las provisiones de su campamento, se temía que el mayor hubiera hecho aun peores comidas durante su excursión sobre el condado de Argyle.

—Vuestra excelencia ha adivinado, —dijo Dalgetty, hablando con la boca llena.—porque la comida que pudieron darme esos "Hijos de la Niebla", ¡pobres criaturas! era tan poco sustanciosa, y me ha hecho adelgazar tanto, que cuando me encontraba encerrado en mi armadura, de la que he tenido que despojarme en mi retirada, bailaba dentro de ella como una almendra seca en la cáscara de una nuez.

—Habrá que procurar restablecer estas pérdidas, mi querido mayor.

—A fe mía, milord, os confesaré que no será una cosa fácil. a menos que los atrasos que se me han de pagar al fin de la campaña se metamorfoseen en paga regular, porque os aseguro, que ya he perdido a vuestro servicio la poca robustez que había ganado en los Estados de Holanda, que pagaban a sus tropas con una regularidad que no he de olvidar en toda mi vida.

—Vamos, vamos, mi querido mayor, no vayamos a desesperar: ganemos la victoria y entonces vuestros deseos, todos vuestros d[...] serán realizados. Entretanto, llenad vuestra copa y recuperad el tiempo perdido.

—¡A la salud de vuestra excelencia — dijo el mayor echándose un trago para probar su celo al hacer aquel brindis,— y pueda triunfar de todos sus enemigos, particularmente de Argyle! ¡El tunante! ya le he tirado una vez de las barbas y no ha de ser la última.

—¡Muy bien!— exclamó Montrose;— pero en lo relativo a esos "Hijos de la Niebla", oís Dalgetty, deseo que su presencia en estos lugares y el motivo por el que los empleamos quede en secreto entre vos y yo.

Encantado, como Montrose lo había previsto, de esta prueba de confianza por parte de su general, el mayor levantó un dedo sobre la punta de su nariz, y movió la cabeza en señal de inteligencia.

—¿Cuántos compañeros puede tener Ranald?— preguntó de pronto Montrose.

—Según lo que he podido ver, no son más de ocho o diez, sin contar las mujeres y los niños.

—¿En donde se encuentran ahora?

—En un valle a tres millas de distancia. esperando las órdenes de vuestra excelencia. No he creído prudente traerlos al campamento antes de haberos consultado.

—Y habéis hecho muy bien; hasta me parecería bien que se quedaran donde están, o que se retiraran a un refugio más lejano. Les enviaré dinero, aunque éste sea un artículo que

(1) Aquí se puede hacer notar, en favor de los que admiran el talento del arquero, que no solamente varios highlanders del ejército de Montrose utilizaban estas armas de la antigüedad, sino que en Inglaterra el arco y las flechas, gloria antaño de los habitantes de los campos, reaparecieron algunas veces durante las guerras civiles.

M.E.C.D. 2016

TELEFONOS A-3333 A-1014

ANUNCIOS CLASIFICADOS DEL DIARIO DE LA MARINA

TELEFONOS A-3333 A-1014

E4. Manejadoras

SE SOLICITA muchachita de 14 a 16 años para manejadora. Aguila 185, altos de la panadería. A-7014. E 4 9108 4 Marzo

SE SOLICITA una manejadora jamaiquina que sea limpia y formal, que sepa cumplir con su obligación y que traiga buenas referencias. En G número 135, esquina a 15, Villa Magda. E-4 S 1718 5 Marzo

E9. Operarios-Aprendices

SE SOLICITAN preparadoras para zapatos finos, Carbajal No. 9, Cerro. (E-9) 9240 4 Marzo

E10. Varios

OPORTUNIDAD

Se solicita una señora o señorita para trabajo fácil y decente. Se requieren juventud y buena presencia. Indispensable presentación personal. No atenderemos llamadas por teléfono Ver al Sr. Florentino Rodríguez Departamento de Propaganda de este Periódico. E-10 Indf. 21 Enero

VENDEDORES ACTIVOS

Solicitamos vendedores activos, en la Habana y determinadas poblaciones del interior, que estén capacitados para aprovechar las grandes ventajas ofrecidas por nuestro plan de ventas a plazos, adecuada y extensa propaganda y firme crédito de nuestras publicaciones.

Nuestros agentes son remunerados de acuerdo con sus ambiciones, aptitudes y actividades. Si éstas son cualidades que a usted le distinguen, haga su solicitud sin pérdida de tiempo

W. M. JACKSON INC.

Editores de "El Tesoro de la Juventud", "Colección Moderna de Conocimientos Universales y otras grandes obras.

Apartado 2129. Neptuno 101.1|2, entre Campanario y Perseverancia HABANA.

M-9654.—MARTINEZ

Compro ropa y zapatos de caballero de uso, en buen estado. Monserrate esquina a Teniente Rey. Telf. A-4192. C-10 9274 1 Abril

BUEN NEGOCIO. VENDEDORES

Se solicitan vendedores por su cuenta para un artículo de fácil venta a bodegas, cafés y dulcerías. Informan: Luzuriaga No. 34. E-10 9189 5 Marzo

SE SOLICITA un mensajero que traiga bicicleta, para una farmacia, se exigen recomendaciones. Calle 12 esq. Avenida 3a. Ampliación de Almendares. E10 S1776 5 Marz.

EN PROVINCIAS

Gran oportunidad para agentes vendedores en provincias. $40 en los pueblos pequeños y hasta $400 en las ciudades grandes. Pida informes a O'Reilly 29, Habana. E-10 9363 4mar

PARA la Habana se necesitan agentes vendedores para la Habana. Magnífica proposición. Infórmese al menos. Presentarse en O'Reilly 29 a las 8 en punto de la mañana. E10 9364 4 Marz.

SE SOLICITAN personas relacionadas con el comercio para utilizarlas como agentes de asuntos judiciales. Aguiar 9, Martínez Vélez. Después de la una. E-10 9177 11 Marzo

SOLICITAMOS compradores para "Lira Cubana", 180 composiciones modernas, populares de autores cubanos. Conozca las producciones premiadas Couplets, tangos, modernos, populares, 272 páginas, cubierta en colores. El más extenso libro de su clase. 50 centavos. Emilio Gall, Monte 78. Telf. A-4487. E-10 9172 4 Mzo.

SOLICITAMOS comerciantes y revendedores del interior, para remitirles nota precios gran surtido quincalla. Precios bajos. Excelsior Trading, Apartado 2544 Habana. E-10 5234 28 Marzo

SE SOLICITAN agentes con alguna garantía, para establecer depósitos locales para la venta exclusiva de los cigarros "La Moda" y "Billiken" y tabacos "Flor de A. Villaamil", en todos los pueblos de la isla. Informes detallando la garantía a Campanario 224, Habana. Villaamil, Santalla y Co., S. en C. E-10 S-1588 11 Marzo

SOLICITAMOS persona activa que viva en el interior de la República y quiera representar nuestra casa, comisión de cincuenta a setenticinco pesos semanales venta de telas de seda, medias, ropa interior, novedades a domicilio, no necesita experiencia, los muestrarios llevan información. Pida informes "The Madison House", Muralla 98, Habana. (E-10) 8279 10 Marzo

SE SOLICITA un socio con $5.000 para un buen negocio. Informes A-9988. E-10 8707 7 Marzo

F SE OFRECEN

F-1.—Criadas y Criados.
F-2.—Cocineros y Cocineras.
F-3.—Para dos o más servicios.
F-4.—Manejadoras.
F-5.—Crianderas.
F-6.—Chauffeurs.
F-7.—Costureras.
F-8.—Oficinistas.
F-9.—Operarios y Aprendices.
F-10.—Varios.

F1. Criadas y Criados

SE DESEA colocar joven española para habitaciones o comedor, en casa particular. Sabe trabajar; tiene referencias. I-5170. (F-1) 9132 4 Marzo

SE OFRECE criado fino para casa particular. Es práctico en todo servicio de comedor. Sabe planchar ropa de caballero. FO-2710 F 1 9153 4 Marzo

SE DESEA colocar una muchacha española para cuartos o comedor, no le importa familia americana. Tiene referencias. Teléfono U-6667. Pregunte por Sofía. (F-1) 8596 4 Marzo

JAPONES, sin pretensiones, con instrucción y buenas referencias, desea colocarse con profesional para limpiar bufete u oficina. (Voy al interior). Telf U-5122. F-1 9277 5 Marzo

DESEA colocarse joven español de criado de manos; está muy práctico en el servicio de comedor u otro cualquier que hacer, con muy buenas recomendaciones. Telf U-5902. Lisardo Pérez. F-1 9278-84 9 Marzo

DESEA colocarse criado de mano práctico en el servicio, buenas referencias y quien lo garantice si se desea. Informa teléfono F-6243. F-1 9159 4 Marzo

SE OFRECE criado alemán, entiende de jardín; puede ir al campo también. No tiene pretensiones. Tiene referencias. Llame A 4175 (F-1) S-1721 4 Mzo.

SE DESEA colocar una muchacha española, para criada de cuartos o de comedor; lleva varios años en el país. Tiene buenas referencias de casas que trabajó Informan: San Miguel No. 272 o teléfono U-6922. (F1) 9129 4 Marz.

F2. Cocineras-Cocineros

UN JOVEN asiático desea colocarse de cocinero, en casa particular. Informan en Escobar 23. Telf. M-5713. F-2 8505 21 Febrero

SE DESEA colocar un magnífico cocinero y repostero de color. U-7031. F-2 9178 4 Marzo

SE DESEA colocar una buena cocinera española, cocina española, criolla y americana; sabe repostería, tiene referencias. Informan M-4790. (F2) 9365 4 Marz.

SE DESEA colocar una cocinera del país, con referencias, sabe cumplir bien y es limpia, informes San Rafael y Basarrate, teléfono U-1824. F2 9379 5 Marz.

DESEA colocarse señora española de cocinera en casa de moralidad, sabe cocinar a la americana, a la española y a la criolla y sabe de repostería y tiene buenas referencias. Teléfono FO-2718. F-2 9113 4 Marzo

COCINERO para casa particular, con muy buenas referencias. Teléf. M-4494. Voy barrios Marianao y campo si pagan viajes. Preguntad por Herrera. F2 9338 5 Marz.

SE DESEA colocar joven de color para cocinar, duerme fuera, sabe cumplir, buen sueldo, informes en teléfono U-7030. F-2 9205 4 Marzo

JOVEN chino cocinero repostero con referencias, sabe cocinar bien y cumplir su obligación, lleva tiempo en el país, quiere buen sueldo, informan Tel. A-5595. F-2 9201 4 Marzo

COCINERO repostero pastelero español, desea colocarse cocina europea, americana y criolla, especial restaurant americano, trabajó en el norte informes M-4846. (F2) 9370 4 Marz.

SEÑORA española desea colocarse de cocinera en casa de moralidad, particular o comercio; lleva tiempo en el país. Sabe cocinar a la criolla; no saca comida y sabe bien su obligación Hospital 1. U-6946. F-2 9273 4 Marzo

COCINERO español conoce trabajo de hotel, particular, huéspedes, comercio, sabe lunch, postres, pastelería, helados, muy cumplidor también sale fuera. Teléfono M-4596. F2 9392 4 Marz.

SE OFRECE un cocinero de mediana edad blanco, desea casa de comercio o particular. Tiene quien lo garantice. Tiene buenos informes. Telf. U-7031. F-2 8786 5 Marzo

F3. Para 2 o mas servicios

SE DESEA colocar una señora viuda de mediana edad de manejadora. También ayuda a la limpieza. Teléfono M-4087. F-3 9168 4 Marzo

UNA ESPAÑOLA de mediana edad desea colocarse para cocinar y limpiar, sabe trabajar y tiene buenas referencias. Omoa 11. F-3 9270 4 Marzo

ESPAÑOLA de mediana edad, desea colocarse de criada de manos o manejadora. Es cariñosa con los niños Informan: M-4103. F-3 9296 4 Marzo

SE DESEA colocar una muchacha española de criada de manos o manejadora y sabe coser. M-4186. F3 9352 4 Marz.

SEÑORA española desea colocarse de criada de manos, tiene referencias y cocina y limpia, siendo matrimonio solo. Informan M-5492. Picota 15. F3 9348 5 Marz.

DESEA colocarse una muchacha española, criada de manos o manejadora, tiene referencias, teléf. X-2254. F3 9346 5 Marz.

DESEA colocarse una muchacha española para criada de manos o cocinera, lleva tiempo en el país, tiene buenas referencias. Calle Manrique núm. 131. Teléfono M-1239. F3 9342 4 Marz.

SE DESEA colocar una muchacha española recién llegada, en la misma una señora, desea hacerse cargo de lavado de ropa casa particular en su casa. Informan M-7830. F3 9335 5 Marz.

SE DESEA colocar una muchacha española de criada de mano, entiende un poco de cocina, tiene referencias. Informan M-5008. (F3) 9374 4 Marz.

SE OFRECE una buena criada de mano peninsular, o para habitaciones o manejadora; tiene referencias de buenas casas. Teléfono A-4792. F-3 9250 4 Marzo

JOVEN española desea colocarse para criada de mano o manejadora. Informes Oficios 50. Tel. M-4639. (F-3) S-1749 4 Marzo

JOVEN española desea colocarse para criada de mano o manejadora. Informes Oficios 50. Tel. M-4639. (F-3) S-1750 4 Marzo

ESPAÑOLA de mediana edad desea colocarse para cuartos y coser, sabe algo de cocina. Informan Tel. A-5394. F-3 S-1751 4 Marzo

DESEA colocarse joven española de criada de manos o para cocinar, siendo corta familia. Lleva poco tiempo en el país. Habana 206 F-3 9114 4 Marzo

UNA JOVEN española desea colocarse de cocinera, criada de manos o cuartos; sabe cumplir con su obligación Informan: FO-2625. F-3 9121 4 Marzo

SE DESEA colocar una muchacha joven, de criada de manos o manejadora. Teléfono M-4182. F-3 9173 4 Mzo.

JOVENCITA cubana para limpieza o manejadora, tiene quien la recomiende. No tiene pretensiones. Teléfono A-9042. F 3 9123 4 Marzo

SEÑORA española desea colocarse en casa chica para cocinar y limpiar. No menos de $25.00. Informan: F-2567. F 3 9119 4 Marzo

DESEA colocarse una señora de mediana edad para criada de cuartos o manejadora, no le importa ir al campo. Tiene referencias. F-6079. Calle 8 y 15, Vedado (F-3) 9024 4 Marzo

UNA JOVEN de color americana desea colocarse de criada de mano o manejadora, con familia que hable inglés, tiene referencias. Tel. FO-2704. (F-3) 8892 5 Marzo

F6. Chauffeurs

DESEA colocarse chauffeur en casa particular o comercio; entiende mecánica. No mira sueldo. M-1027. F 6 9154 4 Marzo

DESEA colocarse un chauffeur español en casa particular o comercio. Informes: teléfono A-7188. F-6 8809 5 Marzo

ASIATICO chauffeur, joven, se ofrece, práctico y entiende de mecánica; habla perfectamente el español; desea colocarse en casa particular o comercio Informan: F-6202. F-6 9169 7 Marzo

CHAUFFEUR mecánico, español, se ofrece a familia particular. Tiene buenas referencias de las últimas casas que trabajó. Teléfono FO-1658. F6 9181 4 Marzo

JOVEN español deseo colocarme de chauffeur particular o comercio, sin pretensiones sueldo, referencias. Informan teléfono A-6930. (F-6) 9228 4 Marzo

JOVEN JAPONES

Desea colocarse en casa particular, buen chauffeur, trabajador y honrado Informes: Telf. F-4363. F-6 9293 6 Mzo.

CHAUFFEUR español con 8 años de práctica e inmejorables referencias. Se ofrece a casa particular o de comercio. Se somete a cualquier prueba. Informan teléfonos M-5550, A-1608. (F-6) 9225 4 Marzo

CHAUFFEUR español se coloca para casa particular o del comercio, conoce todas las calles de la Habana, informan teléfono M-4254. F-6 9217 4 Marzo

F7. Costureras

DESEA colocarse costurera de color, por 65 centavos diarios y una cocinera de color, para dormir en la colocación. Informan: U-5079 F-7 9141 5 Marzo

F8. Oficinistas

SE OFRECE un joven para mecanógrafo o ayudante de carpeta, inmejorables referencias Habla inglés. Informan: Hospital 14. Teléfono U-3783. F-8 9167 7 Marzo

TENEDOR DE Libros y Corresponsal en español, se ofrece por horas o fijo. Referencias comerciales a satisfacción. Informan: Lavín Hno. Telf A 9745. F-8 8956 4 Marzo

TENEDOR DE Libros, muy experto en contabilidad. Impuestos y correspondencia mercantil, se ofrece fijo o por horas. Inmejorables referencias. Gutiérrez. Teléfono M-4603. Galiano 84, altos. F 8 8957 7 Marzo

SEÑORITA SERIA y formal desea colocarse como auxiliar de oficina; es taquígrafa y mecanógrafa. Pocas pretensiones. Informan de 8 a 12 a. m. Telf. A-1455. F-8 S-1639 4 Marzo

F10. Varios

SE OFRECE un joven español experto jardinero con recomendación de donde trabajó; no tiene inconveniente hacer otros trabajos. Teléfono A-4792. (F-10) 9251 4 Marzo

SE COLOCA un matrimonio español de encargados; él es carpintero, instalador sanitario, entendido en pinturas y lechada, informen Santiago 23, altos. F10 9362 4 Marz.

JARDINERO escultor floricultor, fundador de granjas, desea colocarse encargado de finca; hace toda clase trabajos cemento blanco, objetos de arte, macetas sevillanas, objetos japoneses. Informan: Revillagigedo 3. Telf. M-9731. F-10 9318 5 Marzo

JOVEN de 21 años, con 6 años de práctica en el despacho de tienda de ropa habiendo trabajado en una casa de las más importantes de la Habana y una en el campo, teniendo gran práctica en los cálculos, desea colocarse para el mismo giro, sin pretensiones. Ave. Menocal 16, (antes Infanta). Tiene buenas referencias F-10 8015 3 Marzo

SE DESEA colocar un matrimonio español en casa particular, de jardinero o de fregador de máquinas y la señora de criada de manos o manejadora o de comedor Telf. F-5831. 25 esquina a 26, Vedado. (F-10) 9320 5 Marzo

SE OFRECE un matrimonio español sin hijos recién llegado para toda clase de servicio doméstico, con buenas referencias, informan Antigua de Mendi. A-8462. F-10 9210 4 Marzo

SE OFRECE una señora educada, de moralidad, para compañía de señora o cuidar un niño Soy sola, no tengo inconveniente de ir al extranjero. Informes: Lealtad 134. Telf. M-9044. F-10 9165 4 Marzo

SE DESEA colocar señora española de mediana edad, para señora sola o matrimonio; tiene buen carácter, o para limpieza de habitación o por horas. Teléfono A-5374. F-10 9291 5 Marzo

ENGLISH speaking trained nurse would like to take care of invalid, has references, willing to travel. Tel. F-4128. F-10 9202 4 Marzo

DEPENDIENTE práctico joven y con buen trato público desea colocarse en carnicería. Pocas pretensiones. Informan I-1575. F-10 9186 4 Marzo

UNA LAVANDERA desea encontrar ropa para lavar fuera. Calle 9, sala 9. Teléfono F-6150. F 10 9148 4 Marzo

JOVEN español, se ofrece para casa de comercio seria, es muy activo y tiene muy buenas relaciones e inmejorables referencias, experto en el manejo de automóviles y en cualquier trabajo de oficina o despacho, buena letra y ortografía. Informes Tel. A-2467. (F-10) 8998 5 Marzo

SE DESEA colocar un joven español de jardinero, y entiende de huertas y sabe ordeñar, sin pretensiones y tiene referencias. Informan FO-2731. (F-10) 9038-39 6 Marzo

DESEA colocarse una señora mestiza para lavar ropa fina. Tiene quien la recomiende. Informes: Telf. A-1001. F-10 8636 4 Marzo

G AVISO OPORTUNO

G-1.—Religiosos.
G-2.—Oficiales.
G-3.—Agencias de Colocaciones.
G-4.—Saldos.
G-5.—Arrendamientos.
G-6.—Pérdidas.
G-7.—Para las Damas.
G-8.—Para el Hogar.
G-9.—Enseñanzas.
G-10.—Interés General.

G3. Agencias de Colocaciones

LA CUBAN American Employment Office. Ofrece a usted toda clase de empleados en cualquier momento en que usted pueda necesitar cocinero, criado, portero, dependiente, camarero, en fin cualquier clase de empleado; en la seguridad que será complacido prontamente y absolutamente gratis. Informan A 3343, "La Prensa", Dep. 7. Consulado y Neptuno. G-3 S-1628 12 Marzo

VILLAVERDE y Compañía. O'Reilly 13. Teléf. A-2348. Si usted necesita un buen cocinero, camareros, criados, dependientes, fregadores, cafeteros, chauffeurs, jardineros, etc., etc. Llame al teléfono de esta antigua y acreditada casa y se le mandará en seguida con las referencias necesarias. Se mandan a toda la isla. Agencia seria. G3 S1770 17 Marz.

AGENCIA La Unión de Marcelino Menéndez. Treinta y dos años de establecida. Es la única que en cinco minutos facilita todo el personal con buenas referencias .Llamen al teléfono A-3318. Habana 114. G3 S1775 1 Abril.

AGENCIA GESTORA. Telf. A-4847. Ofrecemos cocineras, criadas, manejadoras, ayudantes criados, dependientes café, fonda, repartidores de cantinas, chauffeurs Aguiar 122, altos. G-3 9292 6 Marzo

G5. Arrendamientos

GRAN FINCA

Se arrienda, próxima a Santa María del Rosario, 4 1|2 caballerías, propia para cultivo o vaquería, agua en abundancia, con casa. Informan en San Rafael 238, entre Infanta y Basarrate. Tel. U-4239. (G-5) 9266 7 Marzo

G6. Pérdidas

SE HA PERDIDO un perro negro se llama Boby, al que lo entregue en la calle 6 entre 15 y 17, Vedado, será gratificado. F-5481. (G-6) 9030 3 Marzo

G7. Para las Damas

MASAJE MEDICINAL

Sra. Alemany, graduada y larga practica, ¿desea reducir su peso? ¿Reconstruir y fortalecer su cuerpo y reuma? Use mis productos para firmeza de los senos y rejuvenecer cara. Llame U-3054. San José 112. (G-7) 8295 4 Marzo

REDUCIR LA GORDURA

Profesora, método novísimo para reducir la gordura general, o determinadas partes, a voluntad. Gimnasia sueca, masage. Experta recien llegada de New York. Consultas Gratis. Teléfono A-1000. Madame Elsie Droop. Monte 5. G-7 8830 14 Marzo

SE OFRECE modista para casa particular, cose y corta por figurín, lo mismo en su casa. Informan FO-2449. (G-7) 9216 4 Marzo

POR PROFESORA TITULAR

Se confeccionan TRAJES DE BODAS, canastillas y toda clase de vestidos para señoras y señoritas, por los últimos modelos de París. Precios módicos, pruebe y se convencerá que puede vestir de gusto por módico precio. También se hacen patrones para vestidos. Teléfono U-6198. Escobar número 112, bajos, entre San Miguel y San Rafael. G-7 S-1554 10 Marzo

MANTONES de Manila; mantillas, peinetas españolas; trajes típicos de todas naciones, pinturas, maquillajes para artistas de teatro y cine. Alquiler de disfraces para carnaval, de todas clases y estilos, los alquila PILAR, Virtudes, 28, entre Aguila y Amistad. Teléfono M-9392.

FUERA canas. Obtenga un hermoso color negro o castaño usando "La Favorita", tintura instantánea y vegetal a base de Quina. Estuche $1. De venta en boticas y sederías. Depósito: Peluquería PILAR, Virtudes, 28. Teléfono M-9392.

CORTE de pelo a sus niños por expertos peluqueros, estilo americano y francés. Niños, 50 centavos. Niñas modelo "Garzón". Niños "Juana de Arco" 50 centavos. Señoritas, 80 centavos. Peluquería PILAR, Virtudes, 28. Telf. M-9392.

PILAR Peluquería de señoras y niños, Peinados $1; masajes, 50 centavos; manicure, 50 centavos; lavado de cabeza, 50 centavos; teñido del cabello desde cinco pesos. Trenzas, moños postizos, cabello. Virtudes, 28. Teléfono M-9392. (G-7) 5575 9 Marzo.

NO MAS CANAS
GOTAS SUBLIMES

Aceite vegetal regenerador infalible, para devolver a los cabellos su primitivo color. Hayan sido rubios, castaños o negros. Se garantiza el éxito y que no mancha. Depósito:

PELUQUERIA TORRE DE ORO

De R. Gualda, Manzana de Gómez, por Monserrate. Teléfono M-4282. M. E-513 6 Marzo

SENOS

Desarrollo o restauración por nuevo tratamiento de uso externo. Conserve la lozanía del seno, la belleza del rostro y la suavidad del cutis, con los productos Emegé. De venta en La Casa Grande. Informes confidenciales por correo o teléfono. Mlle. Emegé. Industria 57. Teléfono M-9513 G7 8537 2 Ab.

GERMIZOL

Tiene V. BARROS, GRANOS, MANCHAS o ESPINILLAS?... Use GERMIZOL tan sólo algunos días.

Tiene V. SALPULLIDO, ROJECES o CUTIS GRASIENTO?... GERMIZOL se lo quita de momento

La "Casa Grande, abrió en el primer piso, un elegante saloncito, donde la señora Dolores Andrade dá **instrucciones y aplicaciones gratis**. Ha tenido gran éxito. Pida Germizol en **droguerías, boticas y tiendas acreditadas**. Teléf. A-9860. G-7 S-1282 13 Marzo

G8. Para el Hogar

EXCEMICIDA de Madame Sentouré. Maravillosa pomada francesa, infalible para ezcemas, herpes, psoriasis, granos, fístulas. Poderoso específico para llagas, úlceras crónicas. Curas asombrosas. Venta: Sarrá, Johnson, Taquechel. Depósito: Máximo Gómez 412. Dr. Morist. G-8 Ador. Indf.

¿LAS CONOCE USTED SEÑORA?

Nuestras cocinas económicas AMERICAN para gasolina, son las más limpias, las más bonitas y las más baratas. Consumen UN CENTAVO Y CUARTO POR HORA DE SERVICIO Podemos hacerle una demostración cuando guste. Díaz Hermanos, únicos Agentes en Cuba. Habana 106. (G-8) 8553 5 Marzo

LIMPIEZA DE COCINAS DE GAS

Bombeamos los servicios ajustamos las cocinas gratis. Mantenemos un cuerpo de expertos mecánicos para limpiezas de cocinas. Avísenos y será atendido inmediatamente.

COMPAÑIA CUBANA DE ELECTRICIDAD
GALIANO Y NEPTUNO
Teléfonos M-6914 y M-6915 E-435 16 Marzo.

G9. Enseñanza

BAILES WILLIAMS. M-3643

Aprenda todos bailes salón que usted quiera. Curso completo $10. Adelantado $6. Clases hasta dominarlos todos. Bailes españoles, castañuelas, zambra gitana. Casa particular. The Williams. Telf. M-3643. G-9 S-1133 9 Marzo

PROFESORA de instrucción elemental y superior, con magníficas referencias y buena práctica en la enseñanza, se ofrece para dar clases a domicilio. Avisos al Telf. U-1473. G-9 S-1143 9 Marzo

SOLICITO una francesa gouvernante institutriz que tenga buenas referencias y diploma para dos niños, una de 8 y medio y uno de 5 y medio. Sueldo $70.00. Calle N y 25, entrada por el túnel. (G-9) 9071 8 Marzo

INGLES. Profesora con certificados de "Universidad Columbia" en New York y "Escuela Berlitz" en New York, métodos modernos prácticos. También solfeo y Piano. Spanish Lessons by Modern Practical Methods. Campanario 57 bajos esquina a Concordia. A-5709. G9 9131 1 Abril.

ENSEÑANZA GRATIS
COLEGIO CLAUDIO DUMAS

Pupilaje $15 y $20; Inglés, mecanografía, taquigrafía, daremos absolutamente de gratis las clases de inglés, mecanografía y taquigrafía, a los alumnos de este plantel; el inglés, desde los primeros grados, mecanografía y taquigrafía a los más adelantados, por solo el pago de la pensión correspondiente al grado de enseñanza que cursaren. Repaso de asignaturas para el Instituto, Bachillerato, Teneduría de Libros, Matemáticas, Externos 3 4 5 y 6 pesos. E. Palma 60 Víbora, teléf. I-4567. G9 9369 5 Marz.

BAILES, BAILES. Bailarín procedente de New York da clases de bailes últimos pasos del Fox y Vals Boston, Danzón y Son por una Profesora. Tels. M-2047, I-5380. Factoría No. 72 bajos. G-9 9197 11 Marzo

ACADEMIA DE BACHILLERATO Y COMERCIO

CLASES de Ingreso y de todas las asignaturas del Bachillerato. Especialidad en Aritmética, Algebra, Geometría, Trigonometría, Física, Química, Historia Natural, Gramática Preceptiva, Inglés.

INGRESO en Escuelas Elemental y Superior del Comercio, Normales, Cadetes, Ingenieros.

ARITMETICA Mercantil, Teneduría de Libros, Ortografía, Inglés comercial, Taquigrafía.

EXITO en todos los exámenes. Referencias y prospectos. Precios módicos. Ambos sexos.

EMPEDRADO 40, altos, entre Habana y Compostela. Teléfono M-9470. G-9 S-1678 12 Marzo

SE SOLICITAN niñas, internas, medio internas y externas. Colegio Academia (autorizado) "Srta. Castro". Finlay número 128, C (altos), entre Aramburu y Soledad. Habana. Internas $12.00. Medio internas $8.00. Externas desde $1.50. (G-9) 9220 4 Marzo

PROFESORA con mucha experiencia en colegios americanos. Da lecciones de inglés. Animas 1. Apto. 209. A-9966. G-9 9219 31 Marzo

COLEGIO-ACADEMIA "Euclides". Precios: Mecanografía, $2; con Ortografía, $3; Taquigrafía y Aritmética, $4; Ingresos: a Cadetes, $8; Escuela Naval, $10; Escuela de Comercio, $5. Clases primarias, $3. Lealtad 142. G-9 9213 4 Marzo

DIRECTOR DE ACADEMIA

Autorizada, diez años de experiencia. Aritmética, Algebra, Contabilidad, Taquigrafía, Inglés y Francés Exclusivamente clase particular. También a señoritas. Altas referencias sociales. Teléfono M-4295 De 11 a 12 a. m. Profesor Martínez G-9 9283 7 Marzo

UNA señora americana especialidad en enseñar inglés a los niños, tiene horas disponibles, J. L. B., Cuba 24, Departamento 5, A-2212. G9 9353 8 Marz.

ACADEMIA SAN MATEO

San José número 8, por Aguila. Clases de Inglés, Teneduría, Taquigrafía y Mecanografía con Ortografía a $4.00 mensuales cada asignatura. Mecanografía sola, $2 00. Clases diarias y colectivas. Clases individuales $7.00 Clases a domicilio, $11. Para más informes diríjanse al Director, Profesor Francisco Heitzman. G-9 9109 16 Marzo

BAILES DE SALON

Tango, cultura física, preparación para el cine, Ballet, profesor chileno R Cañas, el preferido de la sociedad. Visíteme sin compromiso alguno. Empedrado 75 (G 9) 9135 4 Marzo

UNA PROFESORA de Londres, con mucha experiencia dar clases de Inglés, Pintura y Dibujo. Nora Tiddy. Baños esquina 27, Vedado. Telf F-6534 y F-6236. G-9 8824 7 Marzo

ACADEMIA SAN PEDRO

Teneduría de libros, Aritmética, Mecanografía: $6.00. Taquigrafía Pitman, Mecanografía, Gramática: $5.00. Teneduría de libros, Inglés, Taquigrafía: $6.00. Lectura, Escritura, Aritmética, Gramática: $5.00. Taquigrafía, $4.00. Teneduría de libros: $5.00. Inglés: $4.00. Mecanografía: $2.50. Clases diarias: tres horas cada grupo, asignaturas independientes una hora San José 93-B, altos, entre Belascoaín y Gervasio. Tel. M-8118. G-9 S-1438 5 Marzo

¡APRENDA INGLES!

¡25 lecciones gratis! Envíe su dirección a

SMITH'S INTERNATIONAL

Neptuno 30. Habana, Cuba. G-9 7627 21 Marzo

PROFESOR DE Inglés, educado en Estados Unidos. Pronunciación simplificada por sistema especial propio. Clases colectivas y a domicilio. Seriedad absoluta. Habana 35. Cuota módica. M-9249. G-9 8221 10 Marzo

ACADEMIA CASTRO

De Primera y Segunda Enseñanza. Enséñase Aritmética Mercantil y Teneduría de Libros en 6 meses, a todo dependiente o empleado, por la noche, de 8 a 11. Damas No. 26, entre Luz y Acosta. G-9 7188 20 Marzo

INGLES, TAQUIGRAFIA Pitman en inglés y español, mecanografía al tacto y aritmética. Enseñanza rápida e instructiva. Si usted no adelanta en sus estudios, venga a verme, yo garantizo el éxito. Profesor Zurcher. Concordia, 25, altos. G-9 8452 12 Marzo

APRENDA a hablar el inglés. Aprenda a hablar el francés. Aprenda a hablar el italiano con profesor extranjero, usando el Método "Berlitz". 70, Amistad. A-0584. G-9 7532 20 marzo

CLASES INDIVIDUALES día y noche. Teneduría, aritmética, caligrafía, redacción, todo $9.00 mensuales. Inglés, Taquigrafía Pitman, mecanografía, ortografía, $9.00. Diploma y empleo final. Profesor Tizol, Belascoaín 195. Telf. M-1803. G-9 S-1221 16 Marzo

PROFESOR graduado en Madrid y París. Clases a domicilio. Primera y segunda enseñanza. Bachillerato, Gramática, Geografía, Historia, Literatura, Francés. Sr. Cid. San Lázaro No. 388-A. Telf. U-4746. G-9 6114 14 Marzo

CLASES particulares de instrucción general y Bachillerato, por programa oficial. Me dedico exclusivamente a ello. Profesor titular. Vega. Telf. M-1331. G-9 4801 10 Marzo

Gran Academia Comercial de Idiomas, Taquigrafía y Mecanografía. Unica premiada en el concurso Profesional celebrado el 28 de mayo de 1922. Colegio elemental y superior. Director: Luis B. Corrales. Loma de la Iglesia de J. del Monte. Teléfono I-2490. Clases de día y de noche. Internos. En todas las librerías y en esta Academia se vende la única Aritmética Mercantil, práctica, con problemas de Teneduría de Libros. Más útil y más barata que se conoce. E-1708 Indf. 1 Ag.

ESTUDIOS COMERCIALES

Clases de Teneduría de Libros, Cálculos Mercantiles, Taquigrafía Pitman, Aritmética. Reforma de letra e inglés. Método práctico y rápido otorgando Diploma. También por correspondencia. Empedrado 8, altos. Teléfono A-9621. G-9 4981 7 Marzo.

COLEGIO "SAN ELOY"

Pupilos desde $18.00 al mes. Primera Enseñanza, Preparatoria, Bachillerato, Idiomas y Comercio. Se admiten internos, medio internos y externos. Primelles 20, Cerro, Habana. Telf. I-6002. Pida prospectos. G-9 E-705 Indf. 9 May.

ACADEMIA DE INGLES ROBERTS

MALECON. 31.

Las nuevas clases principiarán el día 2. Clases nocturnas: seis pesos mensuales. Clases particulares por el día en la Academia y a domicilio. ¿Desea usted aprender pronto y bien el idioma inglés? Compre usted el METODO NOVISIMO ROBERTS, reconocido universalmente como el mejor de los métodos hasta la fecha publicados. Tercera edición pasta: $1.60. E-2561 Indf. 5 Dic.

PROFESORA FRANCESA

Graduada de la Universidad de París

Da clases de Francés y Literatura a domicilio y en su Academia. Calle 4 número 253. entre 25 y 27. Vedado. Telf. F-2658. E-1862 Indf. 1 Sep.

G10. Interés General

INTERESA A LOS MARINOS

Almanaque Náutico para 1929 se vende en la casa Roma de P. Carbón Ave. del Brasil y Zulueta. (G10) 9381 4 Marz.

SE SUPLICA la reproducción. El menor Alfredo Frades, de Manrique 228, que se ha escapado desde el día 23 del presente, de la carpintería como aprendiz. Sus padres, desean saber su paradero y ruegan o gratificando a la persona que les informe al teléfono A-2683. (G10) S1748 3 Marz.

H AVISO ESPECIAL

H-1.—Hoteles.
H-2.—Casas de Huéspedes.
H-3.—Comidas a Domicilio.
H-4.—Cambios.
H-5.—Clínicas y Sanatorios.
H-6.—Acciones, Bonos, Valores.
H-7.—Dinero e Hipotecas. Se toma.
H-8.—Dinero e Hipotecas. Se ofrece.
H-9.—Bancos y Banqueros.
M-10.—Miscelánea.

H1. Hoteles

EN EL ANTIGUO y modernizado Restaurant La Pescadora, situado en Cárcel Nos. 5 y 7, desde donde se domina parte de la bahía y la constante brisa incita el apetito, sin establecer competencia con los colegas del giro, se ofrece al público en general un servicio esmerado, contando para ello con un magnífico maestro-cocinero, especializado en los platos de la Madre Patria y los del patio así como con unos reservados cómodos y amplios con entrada independiente, abierto toda la noche. Haciendo una visita al Restaurant La Pescadora, sus precios de situación y bondades en el servicio, harán que el público salga satisfecho. H-1 8706 4 Marzo

HOTEL "LUZ"
OFICIOS NUMERO 35

Este hotel, preparado por su nuevo dueño, ofrece a las personas decentes y familias estables, cómodas y frescas habitaciones y apartamentos, con elevador, con baño privado o sin él. Precio al alcance de todas las fortunas. Con líneas de tranvías a todas partes. M-5764. H 1 8977 15 Marzo

NO NOS JUZGUE sin conocerlo. Hotel "Alcázar", Cárdenas número 81, 3 cuadras del Capitolio, con todo confort y servicio completo desde $35.00 mensuales. Háganos una visita, usted será nuestro mejor anuncio. H-1 8796 9 Marzo

HOTEL "COLON"

Las habitaciones más frescas, amplias y bien amuebladas con todo servicio desde $20 a $35 por mes; por día desde 1 a 2 pesos. Elevador magnífico restaurant. Teléfono M-5037. Villegas 110, entre Muralla y Sol. H-1 S-1405 18 Marzo

HOTEL CAPITOLIO. Prado 113, frente al Capitolio. Se alquilan habitaciones con agua corriente y muy frescas, desde 20 a 40 pesos. También se admiten abonados al comedor. Hay ascensor. H-1 8445 4 Marzo

HOTEL "ROMA"
O'REILLY Y AGUACATE

Espléndidas habitaciones. Confort moderno. Magnífico restaurant instalado en la terraza, lejos del polvo, calor y vendedores ambulantes que tanto molestan. Servicio a la carta y con música. Precios de situación. Háganos una visita. Se admiten abonados al comedor. Teléfonos M-6944 y M-6945. Cable Romotel. H-1 S-1022 6 Marzo

HOTEL "LINDBERG"

Animas 58. Frescas, ventiladas habitaciones, agua fría, caliente, servicio privado, higiene, moralidad. Por mensualidades de 15 hasta 45 pesos. Por días desde un peso en adelante. Se admiten abonados al comedor. English Spoken. H-1 7042 17 Marzo

HOTEL VANDELBILT

Espléndidas y económicas habitaciones, desde 25 a 50 pesos, propias para familias estables, hombres solos y todo el que busque una casa de orden y moralidad. Neptuno 209 esquina a Mazón. Teléfono U-6704. H-1 S-1258 13 Marzo

H2. Casas de Huéspedes

THE SAVOY

NO HAY COMO LA HABANA

Para pasar un invierno agradable. Numerosas familias de provincias nos visitan durante los meses de frío, pues aquí en el Vedado hallan el clima agradable, comodidad y distracción. THE SAVOY es un verdadero hogar, tranquilo y delicioso, rodeado de jardines que proporciona las ventajas del hotel sin las molestias ni cuidados de la casa. Cien metros de portales, siempre frescos y con sombra, donde las señores se sientan a leer, coser y pasar el rato. Comunicación fácil con toda la ciudad y Playa de Marianao, por los tranvías y ómnibus de las calles 17 y 9. A doce minutos del Parque Central, de las tiendas de moda, teatros, cines y bancos. Precios médicos incluyendo tres excelentes comidas diarias, en mesas separadas para cada familia. Cuartos con baño particular y closet. Reserven habitación por escrito.

VEDADO, F, ESQUINA A 15.
TELEFONO M-5270.
LA CASA DE LAS ESTATUAS
H-2 E-305 Indf. 13 Feb.

HERMOSA casa para familias, elegante y con todo el confort. Se alquilan departamentos y habitaciones con baños privados para matrimonios y familias de gusto. Hay un departamento con entrada independiente Aguila 90, teléfono M-5033. H-2 9287 17 Marzo

CASA DE HUESPEDES

Galiano 84, altos del café "La Isla", la más acreditada para familias. Departamentos con baño privado, orden, moralidad y economía. (H-2) 8818 6 Marzo

GALIANO NUMERO 109, altos del City Bank, la mejor casa de la Habana por su seriedad, limpieza y buena comida. Habitaciones con baño privado. (H-2) S-1569 5 Marzo

PENSION IDEAL. CASA exclusiva para familias. Habitaciones altas y bajas para matrimonios y personas solas. En la azotea, independientes para hombres solos. Agua corriente en todas las habitaciones. Baños con agua fría y caliente. Excelente comida. Consulado número 124, esquina a Animas. H-2 S-1091 8 Marzo.

HOTEL "PALACIO BERLIN"

Zulueta 83, entre Gloria y Misión. Las habitaciones más frescas y ventiladas de la Habana, con baños privados. Esmerado servicio de camareros. Nuestras mejores referencias son nuestros mismos clientes. Ofrecemos habitaciones amuebladas para matrimonios a $70.00, incluyendo desayuno, almuerzo y comida. Contamos con magníficos baños, construídos de nuevo, teniendo sus duchas de agua fría y caliente. Casi todas las habitaciones con vista a la calle, A dos cuadras de la Estación Central y cinco del Prado, con tranvías por el frente, Si Ud. piensa cambiar de domicilio háganos una visita, quedará complacido. Vista hace fe. Teléfonos M-4471 y M-4251. (H-2) S-999 4 Marzo

H7. Dinero e Hipotecas (Se toma)

TOMO EN primera hipoteca 3 000 pesos al diez por ciento, sobre dos casas modernas que valen $11.000. FO-2188. José P. Quintana H 7 9139 4 Marzo

HIPOTECA se desean tomar tres partidas una de 4.000 pesos, pago el 12, otra de 3.500 pago el 12 y otra de 1.000 pago el 12, doble garantía, no corredores, para informes, teléfono A-6041. H7 9389 5 Marz.

NECESITO cuatro mil pesos buena garantía Santos Suárez, propiedad moderna. Informan Concha 4. Teléfono X-2748. H-7 9014 4 Marzo

SE NECESITAN once mil pesos, respondiendo con una propiedad que vale más de veinte mil pesos. Montes: Municipio número 10, letra E, esquina Ensenada. H-7 9200 4 Marzo

H8. Dinero e Hipotecas (Se ofrece)

DINERO PARA HIPOTECAS

Sobre casas en la Habana y sus repartos. También sobre fincas rústicas en las provincias de Pinar del Río, Habana y Matanzas. Lluria y Estrada. O'Reilly 23. Teléfonos A-7656 y 4355. H-8 5252 6 Marzo

EN HIPOTECA doy $500 a $5 000 sin comisión, Habana-Repartos. También $6.000 a $50.000. Neptuno y Amistad, café, vidriera tabacos, 9 a 3. Díaz. M-5238. H-8 8947 8 Marzo

HIPOTECAS

al 7 y 8 por ciento.
Notaría Pública.
Compro casas baratas
SEÑOR NONELL
Calle Cuba 25 altos
Teléfono M-9244
H8 8163 9 Marzo.

FACILITO MI DINERO

Presto cualquier cantidad sobre casas y solares, prefiero Habana, Vedado y Repartos de Marianao. Informan teléfono FO-2526, Sr. Dorado. H-8 7520 23 Marzo

DEL MONTE. Doy dinero hipotecas sobre propiedades desde $200 hasta 100 mil con intereses convencionales. H. 233, entre 23 y 25, Vedado. Telf. F-3137. H-8 8499 7 Marzo

DESDE 6%
Según Garantía Estimada
HIPOTECAS CORRIENTES
PREFERIMOS CORREDORES
Altos Droguería SARRA - A-4358 M-6263

DINERO

Doy grandes y pequeñas cantidades en hipoteca desde el 6 0|0 en adelante, para la Habana y sus barrios; también tengo para los Repartos. Operación rápida y absoluta reserva.

JULIO C. GRANDA

Obrapía 33. Tels. A-6102. F-5759. H8 9358 1 Abril.

MANUEL RICO

Dinero para hipotecas para todos los barrios. Véame. Consulado 107. Teléf. M-2000. H8 8565 10 Marz.

PREFERIMOS CORREDORES
Compramos al Contado
DINERO EN HIPOTECAS
NOTARIA GRATIS
UNO o DOS AÑOS GRATIS
Interés desde 3%
Fincas y Propiedades
Habana o Interior
Altos Droguería "SARRA"
Oficina Particular A-4358 M-6263
Tte. Rey y Compostela

DINERO para hipotecas al tipo más bajo de plaza, en todas cantidades, con la mayor reserva y prontitud. Miguel F. Márquez, Empedrado 16, altos, esquina a Cuba. H-8 E-1775 Indf. 23 Ag.

TENEMOS GRANDES

Y pequeñas cantidades de dinero para hipotecas al mejor tipo, sobre fincas, casas en la Habana, Marianao y sus barrios, para fabricar. Martínez y Prieto. O'Reilly 23. A-6951. H-8 E-1170 Indf. 1 Junio

---

FOLLETIN 13

TARZAN EL TERRIBLE

NOVELA

POR

EDGAR RICE BURROUGHS

TRADUCCION DE

EMILIO M. MARTINEZ AMADOR

VIII VOLUMEN

De venta en las librerías "La Moderna Poesía", Pi y Margall 185, y "Cervantes", Avenida de Italia No. 42.

Continúa.

...do volvió en sí el Tarmangani. No sabía quién lo retenía, pero sí se dió cuenta de que, cualquiera que fuese, lentamente le iba soltando el tobillo. Al alcance de la mano tenía dos clavijas, a las cuales se agarró en el preciso momento en que Pan-at lee le soltaba.

Aún así poco le faltó para verse precipitado en el barranco, de lo que sólo le salvó su hercúlea fuerza. Ya tenía la cabeza hacia arriba, y con los piés encontró otras clavijas. Su primer pensamiento fué para su enemigo. ¿Dónde estaría? ¿Le aguardaría en la caverna para rematar su obra? Tarzán levantó la vista en el momento en que el asustado semblante de Pan-at-lee asomaba por el borde de la terraza.

—¿Vives?—exclamó la hembra.

—Sí— replicó Tarzán. —¿Dónde está el otro?

Pan-at-lee señaló al abismo.

—Ahí abajo—dijo.—Muerto.

—¡Bueno! — exclamó el Tarmangani, trepando al lado de ella. —¿Estás ilesa?— le preguntó.

—Has llegado en el momento oportuno— le dijo ella. —Pero, ¿quién eres tú, y cómo sabías que estaba yo aquí, y qué sabes de Om-at, y de dónde has venido, y qué querías decir al llamar gund a Om-at?

—¡Calma, calma! — exclamó Tarzán.— ¡Vamos por partes! No me amontones las preguntas. ¡Caramba! ¡Todas sois iguales! Las hembras de la tribu de Kerchak, las damas de Inglaterra y las señoritas de Pal-ul-don. Ten paciencia y trataré de decirte todo lo que quieres saber. Cuatro de nosotros hemos partido con Om-at de Kor-ul-ja en busca tuya. Los Korullul nos han atacado y separado. A mí me han cogido prisionero, pero he logrado escapar. Luego he dado con tu rastro otra vez, lo he seguido, y he llegado a lo alto de este cantil en el momento en que el peludo lo subía para cogerte. Empezaba a investigar cuando he oído tu grito... y lo demás ya lo sabes.

—Pero has llamado a Om-at gund de Kor-ul-ja— insistió ella. — El gund es Es-sat.

—Es-sat ha muerto— le explicó el Tarmangani. —Lo mató Om-at, y ahora él es gund. Om-at había vuelto en tu busca. Se encontró a Es-sat en tu caverna y lo mató.

—Sí— dijo la hembra. —Es-sat fué a mi morada y yo le dí un golpe con las cazoletas de oro y me escapé.

—Y te persiguió un león— prosiguió Tarzán— y tú saltaste del cantil a Kor-ul-lul; lo que no acabo de entender es cómo no te mataste.

—¿Hay algo que tú no comprendas? — exclamó Pan-at-lee. —¿Cómo puedes saber que me persiguió un león y que salté por el cantil, y en cambio no sabes que fué la honda hoya del río la que me salvó?

—También lo habría sabido —replicó Tarzán,— si no hubieran llegado entonces los Kor-ul-lul, impidiéndome seguir tu rastro. Ahora soy yo el que te voy a hacer una pregunta. ¿Cómo llamas a ese individuo con quien acabo de pelear?

—Era un Tor-o-don — repuso Pan-at-lee.—No había visto más que a uno antes que a él. Son seres terribles, con la astucia del hombre y la ferocidad de una fiera. Grande tiene que ser el guerrero que mata a uno por sí solo.

Y lo contempló con evidente admiración.

—Ahora— dijo el Tarmangani, — tienes que dormir, porque mañana nos volveremos a Om-t a Kor-ul-ja, y dudo que hayas descansado mucho estas dos noches.

Pan-at-lee, arrullada por una sensación de seguridad, durmió tranquilamente hasta la mañana, en tanto que Tarzán hacía lo propio, tendido en el duro suelo del soportal delante de su caverna.

Alto estaba ya el sol en el cielo cuando despertó. Durante dos horas el astro del día había estado contemplando a otra figura heroica a muchas millas de distancia; la figura de un hombre gallardísimo que se abría paso por las terribles ciénagas que como un infecto foso defienden a Pal-ul-don de los seres del mundo exterior. Tan pronto hundido hasta la cintura en el absorbente légamo, como amenazado por terribles reptiles, el hombre avanzaba sólo a costa de esfuerzos hercúleos, trasponiendo pulgada a pulgada el tortuoso camino que se veía obligado a seguir para elegir el terreno menos traicionero. Cerca del centro de la ciénaga había agua libre, fangosa y de verdoso matiz. Llegó al fin a ella, al cabo de dos horas de esfuerzos tales que a un hombre ordinario lo habrían dejado exhausto y moribundo en el viscoso barro; pero estaba a menos de la mitad del camino. Manchada de légamo y cieno estaba su morena y parda piel, y manchado de légamo, y cieno estaba su amado Enfield, que tan brillantemente había lucido a los primeros rayos del sol naciente.

Detúvose un momento en el borde del agua libre, y luego se arrojó hacia adelante para cruzarla a nado. Nadaba a brazadas largas y sueltas, pensando menos en la velocidad que en la resistencia, porque principalmente se trataba de poner a prueba la última, ya que después del agua libre había otras dos horas o más de terribles esfuerzos entre ella y la tierra firme. Hallábase quizá a la mitad del recorrido, y se felicitaba de la facilidad con que había vencido aquella parte de su trabajo, cuando del abismo surgió en su camino un pavoroso reptil, que con las quijadas muy abiertas, se precipitó contra él, silbando estridentemente.

Tarzán se levantó, estiró los músculos, ensanchó el enorme pecho y aspiró a pleno pulmón el fresco aire de la mañana. Sus pardos ojos contemplaron las admirables belleza del paisaje que ante ellos se extendía. Debajo estaba Kor-ul-gryf, constituído por densas y oscuras copas de árboles que se agitaban dulcemente. Para Tarzán aquello no era ceñudo ni hostil. Era la selva, su amada selva.

De nuevo miró hacia Kol-ul-gryf. ¡Allí estaba la selva! ¿Sería una selva que no diera de comer a Tarzán de los Monos? El Tarmangani sonrió y comenzó la bajada al barranco.

Llegó al pie del cantil, penetró en el bosque, y allí se detuvo, con los penetrantes ojos y oídos vigilantes y atentos, y el sensible olfato buscando en la corriente de aire el olor de la caza. De nuevo avanzó más en el interior del bosque, sin que sus ligeras pisadas hicieran el menor ruido, y con el arco y las flechas preparados. Una leve brisa matinal soplaba del barranco, y en aquella dirección encaminó sus pasos.

De pronto percibió claramente el fuerte y dulce olor de Bara, el ciervo. Si el estómago tuviera voz, el de Tarzán habría proferido un grito de alegría, porque le entusiasmaba la carne de Bara. Avanzó rápidamente, pero con precauciones. La presa no estaba lejana, y cuando el cazador se acercaba a ella, se lanzó a los árboles sin hacer ruido.

Y moviéndose en silencio, llegó a la vista de Bara, que estaba bebiendo en un charco, donde el río que baña Kor-ul-gryf cruza un calvero de la selva. El ciervo se hallaba demasiado lejos del arbol más próximo para que Tarzán se arriesgara a acometerlo, de suerte que le era forzoso contar con la puntería y la fuerza de su primera flecha, que había de derribar muerto al animal, si no quería perder la carne y el proyectil. Echó atrás la mano derecha, y el arco, que nosotros no seríamos capaces de mover, se dobló fácilmente bajo los músculos del dios de la selva. Se sintió un silbido en el aire, y Bara, el ciervo, dió un salto grande y cayó al suelo, con el corazón atravesado. Tarzán se descolgó al suelo y corrió hacia su víctima, por temor a que ésta se levantara todavía y echara a correr; pero Bara estaba bien muerto. Y cuando Tarzán se bajó para echárselo al hombro, llegó a sus oídos un resoplido atronador que parecía casi sonar en su codo derecho; y al volver los ojos hacia aquel lado, se presentó a su vista un animal como los que, según sueñan los paleontólogos, adornaron quizá los más confusos panoramas de la infancia de la tierra; un animal gigantesco, vibrante de enloquecida furia, que resoplando acometió al Tarmangani.

Cuando se despertó Pan-at-lee miró hacia la entrada de la caverna en busca de Tarzán. No estaba allí. Se puso en pie de un salto y se precipitó fuera, para mirar abajo, hacia Kor-ul-gryf, conjeturando que habría bajado en busca de alimento; y en efecto, lo vió desaparecer en el interior del bosque. Un instante se sintió sobrecogida de terror. Como el Tarmangani era un extraño en Pal-ul-don, acaso no se daba cuenta de los peligros que se ocultaban en aquel terrorífico barranco. ¿Por qué no le dió voces de que volviera? Nosotros habríamos podido hacerlo, pero no los de Pal-ul-don, porque todos conocen las costumbres del gryf y saben que tiene ojos débiles y oídos muy finos, y que aparece al sonido de una voz. El haber llamado a Tarzán habría sido, pues, provocar el desastre, y por eso se abstuvo Pan-at-lee, de hacerlo. En vez de ello, no obstante el terror que sentía, bajó al barranco con propósito de alcanzar a su salvador y prevenirle en cuchicheos el peligro que corría. Fué un acto de gran valor, puesto que se realizaba a pesar de innumerables siglos de heredado terror de los monstruos a quienes podía encontrarse delante cuando menos lo pensara. Por menos se han dado muchas condecoraciones.

Pan-at-lee, descendiente de larga prosapia de cazadores, presumió que Tarzán se movería en contra del viento, y en tal dirección buscó sus huellas; no tardó en encontrarlas bien marcadas, ya que el Tarmangani no se esforzaba por ocultarlas. Avanzó rápidamente hasta llegar al punto en que Tarzán se había lanzado a los árboles. Claro es que supo lo que había hecho, porque la gente de Pan-at-lee era semiarbórea; pero no pudo seguirle por entre el follaje, ya que no tenía el sentido del olfato tan desarrollado como el de su salvador.

No podía pensar sino que éste había continuado contra el viento, y en tal dirección se adelantó, latiéndole el corazón de pavura, y dirigiendo los ojos tan pronto en un sentido como en otro. Había llegado al borde del calvero, cuando ocurrieron dos cosas Vió a Tarzán inclinado sobre un ciervo muerto, y al propio tiempo sonó un rugido ensordecedor casi al lado de ella. El sonido la dejó aterrada por modo inconcebible, pero no provocó parálisis de miedo en su corazón. Por el contrario, galvanizada a obrar instantáneamente, se encaramó en el arbol más próximo hasta la rama más elevada que podía sostener su peso. Desde allí miró hacia abajo.

El monstruo que vió Tarzán cuando el resoplido de aviso le llamó la atención, era en verdad una cosa aterradora; pero no asustó al Tar-

M.E.C.D. 2016

M-8404 PARA QUEJARSE SI NO TIENE BUEN SERVICIO M-8404 | EJEMPLAR —5 CENTAVOS | DIARIO DE LA MARINA | MARZO 4 DE 1929 | A-3333 PARA DICTAR SUS ANUNCIOS CLASIFICADOS A-1014

Castro Girona Facilitó a Sánchez Guerra los Medios Para Escaparse

UN EJERCITO DE TRES MIL ALUMNOS DESFILO AYER ANTE EL EJECUTIVO

Los disciplinados estudiantes rindieron honor a sus condiscípulos, condecorados por sus elevados méritos

EL PRESIDENTE SATISFECHO POR EL ORDEN

Cinco bandas militares acompañaron a los batallones.—El público aplaudió reiteradamente a los jóvenes triuntantes

Tres mil jóvenes, entre varones y hembras, plenos de salud y de entusiasmos, vistiendo sus uniformes de reglamento, desfilaron ayer ante el Jefe del Estado y su Gabinete, produciendo en el espectador la reconfortante sensación de que poseemos una juventud sana y robusta, capaz de integrar un formidable ejército en tiempos de guerra y de constituir una pléyade de efifcientes profesionales.

Todos los alumnos del Instituto Provincial de Segunda Enseñanza de la Habana rindieron honor a sus compañeros condecorados y mostraron una vez más a las autoridades la perfecta organización militar que poseen.

LA FORMACION

A las ocho de la mañana se habían situado ya frente a la entrada principal de Palacio, distribuyéndose en columnas, compañías y batallones entre la avenida principal y una de las calles contiguas.

Los alumnos que debían ser condecorados se habían colocado junto al semi-derruido y vetusto fortín que aún se alza a las puertas del Palacio, pese a la demoledora piqueta de los encargados de cuidar de la ornamentación urbana.

A su derecha, en el interior de una cerca improvisada con un cordel; se hallaba el Claustro en pleno del Instituto.

Un tanto hacia atrás estaban las alumnas que iban a recibir la condecoración, como fruto de sus estudios sobresalientes

El ejército—cooperando en esta obra constructiva—había enviado todas sus bandas disponibles, con las que hacía digno "pendant" la banda del Instituto de la Habana, que no tuvo ocasión de permitirnos escuchar sus armoniosas marchas.

Corriendo de un lugar a otro el coronel Serafín Espinosa y los tenientes Yeste y González se ocupaban de ultimar la organización, auxiliados por varios tenientes supernumerarios.

LLEGA EL PRESIDENTE

A las nueve en punto apareció en la puerta principal de la mansión ejecutiva el Jefe del Estado, a quien acompañaban sus ayudantes Morales Coello y Llaneras; el senador Viriato Gutiérrez; el Secretario de la Presidencia, doctor Ricardo Herrera; los jefes de la Policía Nacional y Judicial, teniente coronel José Perdomo y Alfonso L. Fors, respectivamente; los Secretarios de Instrucción Pública, Gobernación, Justicia, Comunicaciones, Estado, generales Alemán y Delgado, licenciado Barraqué, ingeniero Sánchez Abalí y doctor Martínez Ortiz; los subsecretarios de Comunicaciones, Agricultura y Gobernación; el Presidente del Ayuntamiento, señor José Izquierdo; el senador Alberto Barreras; el Superintendente General de Escuelas, doctor Ramiro Guerra; los directores de los institutos de Pinar del Río y Matanzas, doctores Trillo y Echemendía; el doctor Gonzalo Chirino y otros.

Al aparecer el Presidente de la República una de las bandas ejecutó el Himno.

LOS CONDECORADOS

Mientras el Ejecutivo imponía las medallas en los pechos de los eminentes alumnos, auxiliado por los oficiales del Ejército y algunos profesores, la Primera Dama de la República y las profesoras condecoraban a las señoritas.

He aquí los nombres de los alumnos premiados:

Leopoldo Alonso Vives, Josefa Azcona María T. Azcona, Lino Aboy Allen, Justo Aboy Allen, Raul Aynat, Luis Barreras, Guillerbo Busquets, Luis Busquets, Olberto Birman, Enrique Beltrán, Marina Beltrán, Rogelio Barata, Hortensia Betancourt Alberto du-Bouchet Cadaval, Joaquín Coronado, Angel Caso Junco, Armando Castellanos , Augusto Condom Sastre, Carmen Cruz Cartas, Fernando Calvo Fernández, Ernesto Cordovés, Margarita Condom, César Carvallo Aragón, José Carballeira, Zaida Cano, Luis Delgado, Arturo Espinosa Roque, Carlos Fernández, Augusto Fernández Conde, Francisco Fernández Suastegui, Carmen Fernández, Dulce María Fernández, Evelio García Carreras, Pelayo Garcés Capote, Asela Gutiérrez, Diego González, Tomás Gamba, Ramón Gutiérrez Gamoneda, Marcos García Villarreal, Mario Gurdiel, María L. Guerrero, Manuel Gutiérrez, Reinaldo Geerken, Aurelia Glez Glez Longoria, Carlos García Carreras, Angelina Gavilán, Mario Ku-Chilán, Eduardo López Valdés, Julio Le Riverend, Olga Mallo Lasanta, Alberto McGrigor, Juan de Dios Medina, Francisco Miranda, Manuel Mallo, Victoria Montañés, San Niemzoff, Nilha Niemzoff, Justo Nicola, Antonio Odoardo, Antonio Posse, Margarita Pérez Cobo, Antonid Periut, José Pérez Cobo, Antonio Periut, José Pérez Murias, Antonio Portes Fernández, Eduardo Pita Pérez, Felipe Pazos, José Pérez, García María López, Julio Raynerí Parlá, Gloria Revilla, Mario Rodríguez Hallorans, René Rodríguez Córdova, Julio Roca Olivera, Serafina Rozos, Mario Sotolongo, Hilda Sancos, Georgina San Martín, Victor Serret, Mario Soto Ramón, Enrique Suárez Buchaca, Josefa Suárez Santos, Cira Delia Soto, Jesús Tellechea, Eugenio Tablada, Pelegrín Torras, Luis Virgili, Luis Vilardell, Manuel de Vera, José Velasco, Estela Wolter Rojas, Ramón Zapico.

DESDE LA TERRAZA

El Presidente y su comitiva, aumentada por el contingente de profesores, pasó a la terraza principal de Palacio para presenciar el desfile.

Marcialmente, al ritmo de la marcha militar, desfiló lentamente aquel nutrido ejército de estudiantes, arrancando a su paso bélicos aplausos de la multitud.

Aquella sierpe kaki y azul dobló su cabeza en Prado, para desmembrarse al llegar al parque Central, siguiendo las hembras hacia el Instituto y los varones hasta el Parque de la Fraternidad, antiguo Campo de Marte.

El Presidente felicitó al coronel Espinosa por el éxito alcanzado.

En el Instituto las alumnas dieron vivas a los oficiales dirigentes.

ELECTA LA NUEVA DIRECTIVA DE LA ASOCIACION DE DETALLISTAS

Fué aclamada la única candidatura presentada, integrada por elementos de gran valer dentro de la clase detallista

En la tarde de ayer, bajo la Presidencia del señor José Fernández Menéndez y actuando de Secretario el señor Benigno Somoza, celebró Junta General Ordinaria la Asociación de Detallistas, la cual tenía por objeto una renovación parcial de la Junta Directiva.

A las dos de la tarde el señor Presidente declaró abierta la sesión, procediéndose a la lectura de la convocatoria, la cual resultó aprobada. Igualmente se aprobó el informe que rinde la Comisión de Glosa, la cual en un detallado trabajo demuestra su satisfacción por la buena organización de la contabilidad social.

El señor Fernández Menéndez hace uso de la palabra e interesa que se pase un mensaje de pésame al doctor Felipe Rivero, Abogado de la Institución, con motivo del sensible fallecimiento de su padre político. La Junta así lo acuerda, puesto en pie todos sus integrantes y guardando religioso silencio durante un minuto.

Despues se dió lectura a una moción incidental presentada a la Junta por los señores Francisco Moscoso, Ramón Vázquez, Benigno Somoza, Jesús C. Portela y José Pérez, que dice así:

Habana, marzo 3 de 1929.

Sr. Presidente y demás miembros de la Junta General de la "Asociación de Detallistas de la Habana".

Señores:

Siendo público y notorio la existencia de cierta agitación política en contra del actual Gobierno, dentro y fuera de este país, por cuanto dicho proceder afecta la honorabilidad del Gobierno que dignamente preside el Ilustre General Gerardo Machado, abarcando también el desenvolvimiento económico del país donde vivimos, ambas cosas nos atañen colectivamente bajo el punto de vista moral y material. lo primero por la gratitud que debemos al actual Gobierno por habernos hecho justicia cuando ésta ha sido solicitada, lo segundo por nuestra estabilidad en este país en el cual y ligado con su suerte están nuestros intereses.

Por cuanto los abajo firmantes en atención a lo expuesto.

Proponemos: que esta Asociación compuesta de cubanos y españoles arraigados por muchos vínculos declare públicamente su adhesión al ilustre Jefe de Estado.

De usted atentamente.

Esta proposición se aprobó por unanimidad en medio de grandes aplausos.

Acto seguido se procedió a la elección, por aclamación, de la única candidaura presentada que está compuesta de la forma que sigue:

Para Presidente (por dos años) Ramón Vázquez Ramudo.

Para Segundo Vice-presidente (por dos años) Sr. Guillermo Alemany y Alemany.

Para Vice-Tesorero (por dos años) Sr. José Rodriguez Suárez.

Para Vice-Secretario (por dos años) Sr. Enrique Martinez Bolaños.

Para Vocales (por dos años) Señores José Galego; Carlos Rivero; Demetrio Menéndez; Luis Carrión; Daniel Blanco; Angel Diaz; Manuel Barcia; Manuel Garcia; Celestino Vázquez; Manuel González; Genaro Vázquez; José López; Antonio Menéndez; Ramón López.

Sr. Nicasio Rodriguez.

Para Vocales Suplentes (por dos años) Sres. José Santiago; Leandro de Celis; Jesús Garcia; Modesto Rodriguez.

Sr. Eduardo Iglesias.

Fara Vocal Suplente (por un año) Sr. Isidro Sánchez.

Cuando cesaron los aplausos hizo uso de la palabra el señor Ramón Vázquez que en breves frases dió las gracias por la elección de que acaba de ser objeto y despues de significar que en la sesión de la toma de posesión expondria las ideas y las esperanzas de los electos, hizo fervientes votos porque en lo sucesivo las elecciones de la Asociación de Detallistas se efectuaran en el ambiente de cariño, de unificación, de confraternidad, que habían presidido esta elección unánime. Muy aplaudido fué el señor Vázquez al terminar su discurso.

Acto continuo consumió un turno el señor Francisco Moscoso el que dijo que no felicitaba a los electos, porque han aceptado una labor que es honrosa pero también difícil y de duro bregar, sino a la comisión nominadora que con tanto acierto los había escogido y a la Asociación de Detallistas por el magnífico aporte de entusiasmos y conocimientos que los nuevos miembros representaban para la obra social, lo que aseguraba la continuación del éxito colectivo. Expresó que el mejor elogio de los distinguidos componentes de la entidad que han resultado electos está en la forma unánime, rotunda, sin discusión, que han sido llevados a los cargos sociales. También se aplaudió largamente al señor Moscoso.

Por último el señor Fernández Menéndez anunció que la Junta de toma de posesión se llevará a efecto el próximo dia14, a las ocho y media de la noche, organizándose a esos efectos un acto de confraternidad social en el cual, además, se hará entrega de los títulos de Socios de Méritos que han sido otorgados a varios asociados por su entusiasmo y esfuerzos a favor de la Institución. Aunque esta Junta será de Directiva, explicó el señor Fernández Menéndez, los Asociados serán invitados para que den realce al festejo.

Verdaderamente complacidos felicitamos al señor Ramón Vázquez y a los demás miembros electos y les deseamos lo mayores y mejores aciertos en sus funciones sociales.

Así lo manifestó en sus repetidas declaraciones de estos días, alegando lo hizo para evitar dificultades

NO SE SABE AUN QUE TRIBUNAL JUZGARA

El exministro Bergamín renunció a defender a Sánchez Guerra, y se cree lo hará Alcalá Zamora, el que atacará al gobierno

HENDAYA, frontera franco-española, Marzo 3. — (AP)—Pocas son las noticias que se publican en España acerca de la situación interior, a causa probablemente de la censura, sabiéndose únicamente que son numerosos los detenidos en relación con el último movimiento sedicioso.

El general Castro Girona, que desempeñaba la Capitanía General de Valencia en los momentos de ocurrir la sedición, ha declarado repetidas veces que había facilitado a Sánchez Guerra el medio de escapar de España con el fin de evitar dificultades al Gobierno, agregando que, por su parte, no ha tenido la menor participación en el complot.

La mayor parte de los presos se encuentran en las prisiones militares.

Se dice, por otra parte, que en los círculos gubernamentales existe una gran actividad en estos días. El Gobierno afirma que el moviminto sedicioso será juzgado por los Tribunales de acuerdo con la ley, pero muchos piensan que dada la actitud de José Sánchez Guerra, expresidente del Consejo de Ministros, que ha asumido toda la responsabilidad del movimiento sedicioso, la causa debía estar fallada ya. Atribúyese la demora a que los consejos de guerra de Ciudad Real y Valencia vacilan en intervenir en el asunto. Además, se dice que los tribunales militares no consideran tan grave el caso como quiere verlo el Gobierno.

El Capitán General de Valencia se encuentra en Madrid conferenciando con el Gobierno y se cree que después de estas entrevistas se adoptará alguna decisión respecto a si la causa de la sedición debe verse en Valencia, en Ciudad Real o ante el Consejo Supremo de Guerra y Marina, que preside el general Burguete, quien hasta hace poco relativamente, estuvo al frente de la Guardia Civil como persona de la más completa confianza del Gobierno.

El exministro don Francisco Bergamin ha renunciado a defender a Sánchez Guerra en vista de las declaraciones que hizo éste últimamente, negándose a rectificarlas, y se cree que se hará cargo de la defensa el exministro liberal don Niceto Alcalá Zamora, quien aprovechará la oportunidad que se le presente en la vista del juicio para atacar al Gobierno.

LA EXPORTACION DE ESPAÑA A PANAMA

La efectuada en 1928 llegó a 1,235,246 de pesetas

MADRID, Marzo (MD) La exportación española a la República de Panamá en el año de 1928, ha sumado 1.235.246 pesetas, correspondiendo 440.597 pesetas al puerto de Barcelona; 348.068 al de Cádiz; 177.879 al de Santader; 88,015 al de Alicante; 72.737 al de Valencia; 56.180 al de Bilbao; 18.429, al de Vigo; 17.407 al de Santa Cruz de Tenerife 13.208 al de Tarragona; 2.102 al de Las Palmas y 610 pesetas al puerto de Gijón.

FUERON TRAIDOS DE CAMAGUEY CINCO INDIVIDUOS ACUSADOS DE CONSPIRAR

Entre los detenidos, que ingresaron en la Cabaña, figuran el presidente y secretario de la Hermandad Ferroviaria

Conspiradores detenidos. — Ayer por la tarde en el tren procedente de Santiago de Cuba, que rinde viaje en la Terminal a las tres y veintiún minutos, fueron traídos de Camagüey, por un cabo y cinco soldados de nuestro Ejército Nacional, para su reclusión en la Cabaña, cinco personas detenidas en aquella ciudad por expresarse mal del Gobierno constituído, nombrándose ellas Manuel García Matche, presidente de la Hermandad Ferroviaria de Cuba, Rafael Vitoria, secretario de dicha colectividad obrera, Nicolás Roca, comerciante de Nuevitas y los obreros José Rodríguez y Luis Cadierno Fernández.

En un auto fueron trasladados al Muelle de Caballería, para ser internados en aquella fortaleza.

Herido gravemente. — Ayer tarde, en el mismo tren fué traído procedente de Santiago de Cuba, el señor Enrique Uribarri, agente viajante, el que el día 24 del mes pasado, al salir del hotel Martínez, de aquella ciudad, fué arrollado por un tranvía, sufriendo la dislocación del fémur. Lo acompañaba su esposa, siendo recibido en la Terminal por varios familiares y amigos, siendo trasladado a la Policlínica Nacional para atender a su curación.

El Gobernador Barceló. — Ayer por la mañana en el tren Expreso Limitado, llegó procedente de Santiago de Cuba, el Gobernador de aquella provincia, señor José R. Barceló, acompañado de su secretario el señor Armando F. Márquez, segundo jefe de la policía del Gobierno de aquella provincia.

En la Terminal era esperado por un nutrido grupo de amigos entre los que anotamos al Subsecretario de Justicia doctor Ricardo E. Eguilior, los representantes Anselmo Alliegro y Carlos de la Torre, el señor Cruz Muñoz, inspector de la Secretaría de Comunicaciones, Luis Felipe Salazar y muchos más.

Un demente. — Ayer por la mañana fué traído procedente de Jovellanos, por el vigilante de aquella policía municipal número 14, Heriberto Hernández, el demente Marcelino García para su reclusión en el Hospital de Mazorra a cuyo lugar fué trasladado en uno de los trenes eléctricos que salen de la Terminal para Rincón.

El señor Anastasio García. — Ayer por la mañana salió para Cienfuegos, acompañado de su distinguida esposa la señora Teresita Díaz de García, el señor Anastasio García, representante viajero del DIARIO DE LA MARINA. En la Terminal fué despedido por un grupo de familiares y amigos.

José Leonard. — Salió ayer por la mañana para Santa Clara el señor José Leonard, inspector de cárceles y presidio de la Secretaría de Gobernación.

Tren de Cienfuegos. — Llegaron ayer por la mañana en este tren, Carlos Fundora, René Martínez, Antonio Vázquez y señora, Indalecio Ramírez, Francisco Ramírez, Jesús Prieto y señora, Francisco Jiménez.

Tren de Caibarién. — Ayer por la mañana llegaron en este tren de Caibarién, Jorge Miranda, Oscar Recio y Mario Díaz; de Remedios, Emilio González y José Valcárcel; de Sagua la Grande, Josefina Cruz de Menéndez e hija, Luis Stencer; de Jovellanos, Fermín Espinosa; de Cárdenas, Pedro Barrero, Juan Bouza, de Camajuaní, Miguel Cerdón.

Tren a Camagüey. — Salieron ayer por la mañana en este tren a Perico, Arturo Novo, jefe de inspección técnica de la Secretaría de Comunicaciones, acompañado de su hija; a Cruces, Alfonso Prado; a Santo Domingo, José García; a Santa Clara, Faustino Cortina, Saturnino Argüelles; a Camajuaní, Abelardo Mujica, presidente de la Asociación Nacional de Torcedores; a Santa Clara, Rafael Morales.

Tren Expreso Limitado. — Llegaron ayer por la mañana en este tren de Santa Clara el señor Emilio Gómez, Jr., administrador del servicio de buffet de los Ferrocarriles; de Camagüey, Roque de Castro; de Matanzas, el senador doctor Horacio Díaz Pardo; de Holguín, la señora Rosa Naranjo y sus bellas hijas, Rosita y Julia; de Puerto Padre el señor Angel Trinchet Mora; de Nuevitas, Jorge Pérez García, José González; de Coliseo, Jorge Fernández; de Jaronú, el coronel retirado del Ejército Nacional, Morales Broderman.

El Comisionado de Inmigración. — Ayer por la mañana en el tren Expreso Limitado regresó de Santa Clara, el señor Pedro Sánchez del Portal, comisionado de Inmigración, el que salió tarde con el señor Presidente de la República con motivo de la novedad ocurrida en la familia Vázquez Bello, a la cual se encuentra ligada por lazos de afecto y antigua amistad.

Felipe Rodríguez. — Ayer por la mañana en el tren Expreso Limitado, llegó procedente de Camagüey el señor Felipe Rodríguez, antiguo camarero del coche salón Yariguá, que se ha retirado después de haber llevado en los Ferrocarriles Consolidados de Cuba 27 años de servicio. Se propone pasar una temporada en esta capital siendo esperado en la Terminal por un grupo de amigos.

Tren a Santiago de Cuba. — Ayer tarde salieron en este tren a Santa Clara, los doctores Fernando del Fino, director de Beneficencia, el doctor Severo García Pérez, catedrático de aquel instituto, el doctor Emilio Núñez Portuondo, Manuel Arazu, los señores Armando Jiménez y Miguel Prada, José González, Adolfo Rodríguez; a Cárdenas, la señora Clemencia Lerent de Arzola y su simpática y bella hija, la señorita Juana Rosa Arzola, Julio Iglesias; a Sancti Spiritus, Ladislao Peña, Luis Rodríguez, Rubén R. Díaz, la señora Aurora Versón de Cañizares y la doctora señorita Laura Cañizares; a Cienfuegos, Rafael Pérez; a Camagüey, el doctor Antonio Pichardo; a Matanzas, el doctor Gregorio M. Guiteras; a Río Cauto, Alejo Menéndez; a Bayamo, Ernesto Batista; a La Esperanza, Ramón Espinosa y señora.

Directivos de la Cuban Cane—Anoche en el coche-salón particular de la Cuban Cane, salieron en recorrido por los distintos centrales que posee dicha compañía azucarera los Directivos de la misma y el Vicepresidente Mr. Gerald Smith.

Armando Muller.— Salió anoche en el tren Expreso Limitado, para Florida nuestro particular amigo el señor Armando Muller, con el fin de resolver asuntos de negocios en aquella localidad. En la Terminal fué despedido por numerosos amigos.

El Rey del Merengue— Anoche en el tren Expreso Limitado, salió para Ciego de Avila el señor Isidro Santidrian "Rey del Merengue", con el fin de atender a sus negocios. Lo acompañaba el señor Enrique Vidal. En la Terminal fué despedido por un grupo de amigos.

El Magistrado Gabriel Vandama— Anoche en el tren Expreso Limitado salió para Santa Clara el Magistrado del Tribunal Supremo, doctor Gabriel Vandama.

Tren Expreso Limitado— Salieron anoche en este tren a: Santiago de Cuba, Francisco Vidal y Julio Marcos; a Ciego de Avila Gilberto Casas; a Gaspara para Francisco Arango Mantilla; a Camagüey nuestro estimado compañero el señor Emiliano Barrios el Ingeniero Alberto Quadreny, Juan Rodriguez, Enrique de Zayas y familia; a Santa Clara el Conductor de los F. C. Unidos señor Ramón Pérez que fué a un juicio, a Camagüey la señora Malvina Delgado viuda de Vega; a Matanzas Angel Arenal; a Santa Lucía la señora viuda de Sánchez y la señorita Piedad Caballero; a Morón Ricardo Fernández y Bienvenido Rodriguez.

Tren a Cienfuegos.— Salieron anoche en este tren los inspectores del uno y medio por ciento E. Meger, José Fernández Ramos, Pedro Lombana, Manuel Ardois, Manuel Medel, Armando de la Torre, Oscar Fernández y Roberto Lorenzo; también salieron los señores "Ñico" Alvarez, Ovidio Iturriaga, Antonio Alvarez, Vicente Fornaris y George Mac Donald y familia.

VIOLENTO CHOQUE

En la esquina de Reyes y Quiroga, en la Víbora, chocaron violentamente el camión 16056, conducido por José López Tejeir oy en el que viajaba el dependiente Florentino Orti zy Sarabia y el ómnibus 106, de la empresa Cuba, que manejaba José Escarpentier y Romero, vecino de la Calzada de San Miguel del Padrón y Dolores. El primero de dichos individuos fué acusado por el vigilante 845, de haberle faltado al respeto al intervenir en el accidente.

GOMA OCUPADA

El vigilante 1024, procedió a ocupar una goma con su llanta, que se encontraba abandonada en el Mercado de Tacón frente al café que está situado por la calle de Dragones, suponiendo fuera hurtada por un individuo de raza negra que se dió a la fuga.

Sánchez Guerra Está Muy Satisfecho del Buen Trato Que Recibe a Bord

VIBRANTE Y PATRIOTICO DISCURSO DEL DOCTOR ABRIL EN SAN MIGUEL

Lo pronunció con motivo de las festividades patrióticas celebradas en dicho pueblo, siendo obsequiados los escolares

LA TEMPORADA PROMETE SER CONCURRIDISIMA

Además del balneario quedarán listos hoteles y gran número de residencias particulares.—Cupido en S. Miguel

Lucidísimas quedaron las fiestas patrióticas del día 24 en este Balneario. Por la mañana hubo una concurrida parada escolar a la que asistieron, con sus entusiastas profesoras al frente, los niños de las escuelas de este pueblo, de Yince y de Coliseo los que colocaron la bandera en el mastil del soberbio edfiicio dedicado a Balneario dirigiéndoles la palabra el doctor Abril que exaltó los méritos de cuantos se sacrificaron por la Patria y puso de manifiesto lo que simboliza la bandera nacional y la conducta que se debe seguir para honrarla debidamente. Los niños fueron más tarde obsequiados con un almuerzo por los señores doctor Ramón Pagés, Daniel Pérez y doctor Abril, celebrándose más tarde carreras de sacos y de caballos habiendo obtenido el primer premio en las últimas el caballo Pajarito de la niña Micaela Abril.

Por la tarde se celebró una función en el teatro en la que se representaron el juguete cómico El Torneo y la comedia Hable ustde a Doña Pilar estando los papeles a cargo de las señoritas Teresa Bueno, Tela Suárez y Rosa Carrasco y de los señores Jaime Munté, Antonio Sánchez. Pedro Hernández. Lorenzo Mulet, René Rodríguez, Francisco Munté, Juan Casas y Otilio Sánchez todos los cuales merecieron grandes aplausos. La parte musical estuvo a cargo de la señorita Divina Suárez y por su parte la señorita Margarita Betancourt que es la Rita Montaner de este Balneario deleitó a la concurrencia con numerosas canciones de su extenso repertorio.

Hemos tenido el gusto de recibir la visita de los profesores y alumnos de la Grnaja Escuela Alvaro Reinoso de Colón que vinieron a conocer los salutíferos manantiales y el bello poblado que aquí se levanta pasando un día delicioso. La excursión era formada por el Director doctor Emilio Céspedes, el Secretario doctor Filomeno Jiménez y el Contador doctor Ramiro Curbelo con veinticinco alumnos.

La temporada de primavera promete ser animadísima pues además de las familias que han pasado el invierno y se proponen continuar ya están tomadas varias casas para el presente mes de Marzo y los de Abril y Mayo que aquí resultan de una temperatura ideal y de una belleza extraordinaria.

Avanzan considerablemente las obras en marcha y seguramente para la temporada quedarán listos además del Balneario, los hoteles San Miguel y Cuba así como las reparaciones del Villaverde y las casas de Don Santiago Milián que será un edificio monumental en el que se invierten más de setenta mil pesos y las casas de la señora Margarita del Monte viuda de Sánchez, la del señor Alvaro Ledón, la del señor Francisco Ruz y la del señor Gabriel Alberdi todas cuyas distinguidas familias pasarán aquí la temporada en sus nuevas residencias.

La señora Luisa C[illegible]eto viuda de Menocal, distinguidísima dama de esa capital ha enviado al Iltmo., señor Obispo de Matanzas un cheque de doscientos pesos para la adquisición de la Imagen del Sagrado Corazón de Jesús con la que se completará el adorno del bellísimo altar de la nueva Iglesia.

Muchas otras noticias me reservo para las próximas cartas pero no dejaré de consignar que este Balneario, que siempre ha albergado al travieso Cupido entre sus lomas pintorescas, después de haber conducido al altar a la bella viudita Leonor Artamendi parece haber influenciado también recientemente a tres lindísimas temporadistas las señoritas Gisela y Aixa Gou y la señorita Mariana Montalvo todas ellas muy admiradas y queridas entre nosotros, y las cuales han sido oficialmente pedidas en estos días.

AUTOS QUE CHOCAN

En Figuras y P. Gómez, chocaron los autos 33412 y 17824, que conducían respectivamente Aurelio Fernández Alvarez, vecino de Concepción número 201, en la Víbora, y Angel Yanes Garabito, con domicilio en Pérez, número 11, en el Luyanó.

Se le ha concedido inclusive la distinción de presidir la mesa de oficiales los que le saludan por su jera

DECLARACIONES RESPECTO A LA CONSPIRACION

Dice que antes de salir de París, Alba trató de disuadirle y luego hasta el arzobispo de Valencia quería que esc

VALENCIA, Marzo 3. — (AP)—Se ha celebrado una entrevista por uno de los redactores de la prensa de esta ciudad con el expresidente del Consejo de Ministros, don José Sánchez Guerra, quien se halla detenido a bordo del cañonero Canalejas, buque que está al mando del capitán Pascual Pobil y entre cuyos oficiales se encuentra el señor Pasquín, hijo de un antiguo ministro de Marina.

El señor Sánchez Guerra se encuentra muy satisfecho de las atenciones de que es objeto a bordo del cañonero, hasta el punto de que se le ha concedido la distinción de presidir la mesa de oficiales, siendo saludado por toda la tripulación como corresponde a su alta jerarquía por haber sido jefe del Gobierno.

El señor Sánchez Guerra hizo las siguientes declaraciones:

"Antes de salir de París, Alba quiso disuadirme, pero sus esfuerzos resultaron ineficaces, pues tenía decidido venir porque de todas maneras se me echaría la culpa de la anormalidad que reinaba en España y prefería presentarme convencido de que el país entero se hallaba cansado de la dictadura actual y deseoso de que se restableciera la normalidad constitucional. Sabía bien que en caso de fracasar me jugaba la vida, satisfaciéndome la idea de darla por la patria y por la libertad, con la esperanza de que mi nombre figuraría en el Congreso junto con los de otros que tienen hoy lápidas en el mismo.

"No deseo insistir sobre mi entrevista con Castro Girona, de quien se me dijo que nos abandonaría, como lo ha hecho en efecto. Hasta el Arzobispo de Valencia trató de con me para que embarcara, aban do el campo, poniéndome como plo el propio Primo de Rivera bía huido al fracasarle una intentonas en Valencia.

"Le manifesté que mi calidad vil no me permitía hacer aque había realizado Primo de Rive yo valor estaba bien probado diversas campañas en que p y que por ser ésta mi primera nor me obligaba a quedarme, más habiendo sido detenidos lo lleros de Ciudad Real para di la responsabilidad de los mism mi declaración de que soy el jefe del movimiento. En ning mento he tenido el menor des hallándome satisfecho de habe plido con mi deber. Mi declara sólo una recitación del a del Código Militar que fija para aquel que se ponga frent do movimiento sedicioso, dicien mi movimiento era sólo para bar la monarquín absoluta que ta el poder, instaurando la le constitucional.

"No me he querido acordar nombres de nadie, ni de los q han ayudado ni de los que m negado, no queriendo tener có a quienes pudiera delatar. L que mi defensor, el señor Ber no haya visto en mi actitud sión para poderse encargar defensa, visto que comienzo p clarar yo mismo mi responsa y estoy satisfecho del alto gr mi actitud, creyendo haber cu mi deber y servido a mi patria"

UN ALFILER DE $800, HURTADO

La víctima fué una turista residente en el "Sevilla"

SE LLEVARON EL ALFILER

La ciudadana norteamericana Miss Ruth Clark, que reside en el Hotel Sevilla, estuvo en el Hotel Plaza con varios amigos y compatriotas y al regresar a su habitación, notó la falta de un alfiler con 90 brillantes que aprecia en $800.

INTENTO DE SUICIDIO

A causa de un disgusto con sus familiares ingirió yodo con intención de suicidarse el señor Guillermo Fernández Torras, de 21 años, vecino de San Miguel No. 91.

SE QUEDO CON EL DINERO

Denunció en la Sección de Expertos el señor Enrique Llorens Jimeno, de Obispo 113 que la cajera de la casa señora Sara Edisson, entregó a la sirviente Oscar del Billon de Compostela 86, $75 para que los cambiara en pesetas y se apropió del dinero.

PROCESADOS

Fueron procesados ayer los siguientes individuos: Por falsedad, con mil pesos de fianza, Isaac Duek y Kiragos Mondijan; por el mismo delito y con igual fianza, pero en otra causa, los siguientes Mendel Abkiexicz; Bernardo Terushkin; Aram Pemptjian; Juan Muñoz Fernández y José Ramón Cabezas.

NO ROBARON NADA

El vigilante 1222 avisó de madrugada al señor José Blanco Salgado dueño de la casa de huéspedes de Zulueta 36 que estaba abierta la puerta de la calle. No sustrajeron nada.

NO JUSTIFICO LA PROCEDENCIA.

El vigilante 1526 P. González de la Sexta Estación, detuvo a Antonio Valdés Oliva de Hospital No. 9 ocupándole películas por valor de $125 cuya procedencia no pudo justificar.

APARECIO EL DINERO RORBADO

Al ciudadano polaco Gersali John, le robaron de un pantalón cuyo bolsillo cortaron, mientras dormía, $105. Denunció el hecho y acusó a dos compañeros y compatriotas pero al registrarles no se le ocupó el dinero. Pero, buscando Gersari, halló el dinero en una canal de la casa donde el que lo robó, lo guardó para que no se lo ocuparan y después poder apropiárselo.

FUE PRINCIPIO DE INCENDIO

Durante la ausencia de la Sra. Carmen Suárez Fernández de su domicilio Velázquez letra D, se incendió la cocina, ignorando ella la causa del fuego. Los daños los valua en $3.

ACUSACION

La Sra. Petrona Delgado Martiatu, de la raza de color, vecina de Estrella 17 acusó a Ramón Varela de haber maltratado y abusado de su hermana Isabel, de 24 años que se encuentra paralítica.

AL JUZGADO ESPECIAL

Fueron presentados al juzgado especial que instruye la causa por rebelión, los siguientes detenidos. Conducidos por una pareja de la Guardia Rural y procedentes de la provincia de Santa Clara, en las cercanías de Cienfuegos, Juan José Sabates Miralles y Antonio Barrios Curbelo, acusados de hacer propaganda contra el actual gobierno en los campos; detenido por el detective señor Espinosa en Nuevitas. Juan García Roca, (a) El Chino Cunagua, al que se le ocuparon folletos contra el actual gobierno; por el Inspector Anyaumat, subinspectores señores Padrón, Chile y Suárez y agentes Miranda y López, los señores doctor Raul Adler y Navarro; de Gervasio 35 letra A., abogado; Ricardo Vidal Burguera de San Rafael 17, Dr. Antonio Rodríguez Pintado, Médico del Vedado y chauffeur Bernábé Aguilar y Betancourt. A este se le ocupó un black jack en el auto.

El juzgado especial, se ha constituído en el local que ocupa el juzgado de Guardia, estando constituído por el juez doctor Gabriel de Quesada, Secretario señor Bernardo Zenea y oficiales señores Calderín y Castilla.

UN PELOTAZO

En los terrenos de la fábrica del gas en Luyanó, jugando a la pelota, recibió un pelotazo que le causó una contusión en la región costal derecha. Antonio Ortega Roque, vecino de Rodriguez 103.

LIBROS DONADOS A UN INSTITUTO

121 obras de autores argentinos a la Casa de América de Barna.

BARCELONA, Marzo, (SD). — El Iustituto de Economía Americana (Casa de América) de Barcelona, ha recibido recientemente del Ministerio de Relaciones Exteriores de la República Argentina, por mediación del Consulado General de dicha nación en aquella cidad, un lote de 121 obras de autores argentinos, compuesta de 165 volúmenes, obsequio que la Comisión de Bibliotecas Populares de dicho país, hace a la entidad americanista, para constituir en Barcelona una Biblioteca Argentiua. Asimismo, la Secretaría de Relaciones Exteriores de la República de El Salvador, por intermedio del Consulado General en la citada población, ha hecho donativo al Instituto de una colección de obras de autores nacionales, sobre economía, cultura, finanzas, etc., a fin de contribuir al incremento de la Sección de El Salvador de la importantísima Biblioteca Americana que posee la Asociación, a la que, por otra parte, el director de la entidad, señor Vehils, ha regalado, a su regreso del viaje realizado por la América del Sur, más de 200 volúmenes editados en las Repúblicas del Brasil, Uruguay, Paraguay, Argentina y Chile.

LA CONSERVACION DE LAS CARRETERAS

MADRID, Marzo (MD) La Dirección General de Obras Públicas ha dado a conocer la siguiente distribución entre las Jefaturas de Obras Públicas (excepto las de Alava, Vizcaya y las dos de Canarias) de la cantidad de 15.210.000 pesetas para obras por administración de conservación de carreteras: Albacete, 458.603 pesetas Alicante 296.305; Almería 140.708; Avila 220.368; Badajoz, 319.384; Barcelona, 480.937; Burgos 455.373; Cáceres 277.445; Cadiz 206.669; Castellón 239.427; Gerona 452.647; Granada 277.246; Guadalajara 391.599; Guipozcoa y Navarra puente internacional. 1.000; Huelva, 184.930; Huesca 453.391; Jaén 322.213; León 466.643é Lérida, 354.574; Logroño; 239.724; Lugo, 302.757; Madrid 476.967; Málaga, 223.346; Murcia 301.765; Orense, 184.633; Oviedo 692.470; Palencia, 401.774; Pontevedra 270.496; Salamanca, 264.292; Santander 279.182; Segovia 247.169; Sevilla 474584; Soria, 239.476; Tarragona 331.097; Teruel, 424.605, Toledo 437.509; Valencia 340.279; Valladolid 317.399; Zamora 271.737; Zaragoza 578.465 y Baleares 350.801 pesetas o sea en total, 15.215.000 pesetas.

DE CUBA IRAN A ESPAÑA GRANDES CONTINGENTES DE EXCURSIONIST

Las sólidas garantías y minuciosa organización de la gran excursión a Sevilla y Barcelona, a disposición del pú

La excursión cubana que irá a las Exposiciones de Sevilla y Barcelona y que visitará además otras importantes ciudades de Europa ha entrado en su fase definitiva y en las oficinas de la Compañía Ibero-Americana de Excursiones, Obispo 15-F, reina en estos días animación extraordinaria debido a que está a punto de cerrarse la inscripción del primer cupo que saldrá a mediados de abril cuya fecha de admisión termina indefectiblemente el 15 de marzo. Pasada esa fecha las solicitudes recibidas tendrán que ser para las salidas de mayo y junio por exigirlo así los contratos con los hoteles al objeto de rodearse de todas las garantías en la debida anticipación.

A este respecto es muy conveniente tener en cuenta la enorme aglomeración de turistas que empieza a notarse ya en España y cuantos tienen las costumbre de viajar frecuentemente no ignoran que por pequeño que sea el acontecimiento cualquier ciudad se ve abarrotada de público en épocas de fiestas y exposiciones, resultando muy molesto y costoso andar desorientado de un lado para otro buscando alojamiento, viéndolo todo a medias y sufriendo graves trastornos. Para evitar esto la Directiva contrató en tiempo oportuno no solo los servicios de navegación con la Compañía Trasatlántica Francesa, Ernest Gaye Consignatario, que reservó ya los mejores camarotes para la simpática e sión nacional, sino también lo vicios turísticos de la impo Agencia F. Le Bourgeois - Grands Voyages S. A. de Pa Fundada en 1896, que cuen Agencias en España y em hispanos y que ha celebrado c tos extraordinarios con todos l teles españoles seleccionando l jores dentro de cada categorí es, de los de gran lujo, géne lace" de los de primera cate de los de buen segundo orde fortables.

Como vivimos en unos tiem que no faltan atrevidos que s garantías que su audacia y s organización que el "bleuf" vistosos membretes ofrecen no pueden dar la Compañía Americana de Excursiones S. A ya Directiva está integrada p sonalidades, así como la Agen Le Bourgeois, Les Grands V S. A. de París, una de las más guas y acreditadas del mundo, especial interés en avisar al p que todos sus offecimientos debidamente garantizados po tratos que ponen a la disposici público que quiera verlos, y n a éste que exija en todo mome las organizaciones similares visadas los nombres de los h y demás garantías seriamente blecidas.

Informes: Obispo 15-F. Te A-7578.

ESTAFA DE 530 MIL PESETAS

Fué hecha al Banco de Cataluña y los autores están detenidos

BARCELONA, Marzo 3.—(AP)—Han sido detenidos los autores de la estafa de 530,000 pesetas al Banco de Cataluña, quienes lograron hacer efectivo un cheque falsificado del Banco Hispano-Americano contra la cuenta de los Ferrocarriles de Madrid, Zaragoza y Alicante.

La policía detuvo en esta ciudad a Francisco Cruz, a quien ocupó la mitad de la suma estafado y en Buenos Aires a Ignacia Palles, que tenía en su poder la otra mitad.

Las detenciones se hicieron en virtud de una denuncia que formuló ante el Juzgado de Guardia el abogado del Banco.

EL CONDE DE LO ANDES, AGASAJA

Entusiasta recibimiento le ha sido hecho en Val

VALENCIA, Marzo 3.—(AP llegado a esta ciudad el minis la Economía Nacional, Conde Andes, acompañado de los dire del departamento, siendo recib la estación por las autoridades gentío inmenso. Una compa rindió honores.

Desde esta ciudad marchó gunto para visitar la instalac los Altos Hornos de la Germa pañola, regresando después a V cia, donde se verificó una rec pública en Diputación.

Piensa el ministro recorrer l naranjera para estudiar el est los negocios de exportación, a adoptar medidas que eviten re ciones contra la calidad de las que se exporten.

SERVICIO DE UNO DE LOS INFANTES

Don Carlos lo hará como simple soldado por orden de su padre

SEVILLA, Marzo 3.—(AP)—El Infante don Carlos, hijo del Capitán General de Andalucía, don Carlos de Borbón, hará el servicio de las armas como simple soldado, al igual que los demás reclutas de su reemplazo por disposición de su padre.

Mañana, de acuerdo con las leyes de reclutamiento, será tallado y reconocido por los médicos militares el Infante, pasando más tarde a prestar servicio en el Regimiento a que se le destine.

LOS NORMALISTAS DE LA ARGENTI

Fueron presentados a Primo de Rivera por el embaja

MADRID, Marzo 3. — (AP Embajador de la Argentina, Mansilla, presentó ayer a Prim Rivera a los profesores norma argentinos que están visitando paña, recibiendo cada uno de un retrato del marqués de E con su autógrafo.

Por la tarde el ministro de Ins ción Pública asistió a un té Residencia de Señoritas, organ en honor de los profesores a nos, presidiendo la fiesta la se María Maeztu.

OBRERO HERIDO

En el Hospital Municipal fué asistido de lesiones de caracter menos grave diseminadas por el cuerpo, Félix Guillén, de 26 años, albañil y vecino de Salud número 86, que se produjo viajando en el estribo de una guagua de la empresa Cuba, y dar con su cuerpo contra un poste del alumbrado público que está situado en la esquina de Padre Varela y M. Góme

AVERIAS EN EL TECHO

Pedro Pablo Sánchez Mendoza, del camión número 640, de la Secre de Obras Públicas, dió cuenta a la cía que en ocasión de estar esta en 28, entre 17 y 19, un carretón partir carbón que próximo a él contraba, al azorarse la mul aque del mismo, chocó contra su vehículo, sionándole averias en el techo, cuyo no pudo apreciar en el momento.

M.E.C.D. 2016