SECCION 1ª

El DIARIO DE LA MARINA es el periódico más antiguo de Cuba. Fué fundado en el año mil ochocientos treinta y dos. Servicios especiales de España.

DIARIO DE LA MARINA

Miembro de The Associated Press. Esta queda autorizada para usar nuestros servicios y noticias de información. Hilo directo con New York.

SECCION 1ª

AÑO XCVII.—NUM. 38 Acogido a la Franquicia Postal LA HABANA, JUEVES, 7 DE FEBRERO DE 1929.—SANTOS RICARDO Y ROMUALDO TIEMPO PARA HOY: Bueno EJEMPLAR.—5 CENTAVOS

Anuncia el Sumo Pontífice el Arreglo de la Cuestión Romana

DESFILA EL PUEBLO DE MADRID POR EL PALACIO DESEOSO DE REZAR ANTE EL CADAVER DE LA REINA

ImpresioneS

PARECE que se está fomentando cierto movimiento anti-yanqui en la Isla, con motivo de la proyectada alza de los aranceles a nuestra azúcar y a otros productos **cuanti minoris.**

Los que tal hacen, aun suponiéndoles buena fe, realizan una labor tan inconsciente y peligrosa, como la del niño que rompe a llorar cuando del silencio depende la vida de un grupo.

Los pueblos que gritan irreflexivamente, en vez de meditar y actuar con tino, acaban por perder la razón y ganarse una camisa de fuerza.

Antes que nada, el cubano debe averiguar **dónde está situado.** No geográficamente, sino en el orden histórico y político internacional.

Una vez conocido y dilucidado bien ese punto, al cubano le será fácil encontrar, escudriñando los horizontes del tiempo y del espacio, sus derroteros, para poner fin a estos continuos cabezazos que lo tienen a mal traer.

Para ello es preciso que se hable con franqueza, sin temor a la fuerza agresiva del tópico. La toga viril, de que hablaba Don Pepe, sólo la verdad puede ponérnosla. Y la verdad no es susceptible de conocerse si cada cual no expone su pensamiento, porque el pensamiento, cuando es propio, es siempre bien nacido, aunque choque con los sentimientos naturales o artificiales, verdaderos o fingidos de los más.

Vivimos instantes de gravedad suma en nuestra Historia. Nuestra vida va a ser afectada en la zona de lo económico, que, en los tiempos actuales, es lo que mayormente preocupa a los pueblos, ya que, por encima de todas las cuestiones que se debaten en esta vida, se sobrepone la necesidad de mantenerla, por eso lo económico, desde Adán y Eva hasta nuestros días, ha influído, a la corta o a la larga, en la trayectoria sentimental y política de los pueblos.

En Cuba parecen existir dos propósitos firmísimos: el de la independencia política absoluta y el de la dependencia económica total a los Estados Unidos. Decimos que **parece** que existen, porque, en cuanto al primero, no estamos muy seguros de su existencia.

La Enmienda Platt, ese apéndice a nuestra Constitución del que nadie se acordaría si no se hablase tanto de él, no la siente el cubano clavada en su carne como una espina. Los pueblos no suelen desvelarse por palabras de más o de menos en un documento, aunque este documento sea la Ley Fundamental de la Nación, porque poseen un instinto que los lleva más lejos que el saber y la inteligencia a los tratadistas. El pueblo cubano presiente que, en cuanto termine de perder lo que le resta, su independencia será, con y sin cortapisa constitucional, asunto a debatir entre los dueños extranjeros de la propiedad cubana y los remolacheros de Utah.

Siendo esto así, es más conveniente preocuparnos de que la Patria cubana sea permanentemente la consecuencia lógica de un estado social y económico, que perder el seso por las limitaciones puramente formales que puedan existir en su soberanía, pues siempre será mucho más consolador pensar que no tenemos toda la independencia que necesitamos, que llegar un día a la conclusión de que ya no necesitábamos esa independencia.

Pero existe, otrosí, una circunstancia digna de que un pueblo perspicaz la tome en cuenta, y es la de que eso, que a nosotros pudiera parecernos una sombra, visto por el reverso, desde los Estados Unidos, es un espejo en el que Tío Sam mira reflejados su interés y buena voluntad hacia las pequeñas nacionalidades de este continente. Los pueblos poderosos tienen sus pequeñas vanidades que los pueblos débiles deben saber explotar.

Tratar de tú por tú a los Estados Unidos, sería una arrogancia suicida tan censurable como adoptar una actitud servil; juzgar su política arancelaria, prescindiendo de los problemas de orden interior por que se rigen, es un atolondramiento; y protestar, sin previo examen de conciencia, de que no se nos tome en consideración a la hora de coordinar intereses es injusto, y más que injusto, tonto.

Pero éste no es tema que pueda abarcarse en un artículo.

EL CARDENAL PRIMADO DE VALENCIA SE TRASLADO A LA VILLA Y CORTE

Quizo Oficiarla un Responso.-El Pres. Coolidge se Dirige Conmovido al Rey

MADRID, Febrero 7. (AP.)—El Cardenal Primado, doctor Segura, regresó hoy de Valencia, marchando directamente a Palacio, donde rezó un responso.

Entre los centenares de cablegramas de pésame recibidos de todas partes del mundo, están los de los Reyes de Inglaterra, Italia y Bélgica, del Papa Pío y de los Presidentes de Francia y Suiza.

Anoche llegó, procedente de París, el Archiduque Eugenio de Hapsburgo, hermano de la Reina Cristina. El entierro de ésta se efectuará en igual forma que el de su esposo, el difunto Rey Alfonso XII. El viernes se celebrará Consejo de Ministros.

WASHINGTON, Febrero 6. (AP.)—En un mensaje al Presidente Coolidge, el Rey Alfonso de España informó hoy de la muerte de su madre, la Reina María Cristina, contestándole inmediatamente el Presidente de los Estados Unidos.

"He recibido el mensaje de Vuestra Majetad y me ha apenado conocer la gran desgracia que os aflige. La señora Coolidge y yo enviamos a Vuestra Majestad a su Real Casa el testimonio sincero de nuestra simpatía".

LONDRES, Febrero 6. (AP.)—El Marqués de Merry del Val, Embajador de España en Londres y decano del cuerpo diplomático acreditado, fué reelecto hoy presidente de la Sociedad Anglo-Española. Esta acordó también dirigir un mensaje de pésame al Rey Alfonso, por la muerte de la Reina Madre, María Cristina.

MADRID, Febrero 6. (AP.)—Se han recibido en Palacio numerosas coronas de flores dedicadas a la Reina Madre, entre ellas una de los Reyes Christian y Alejandrina de Dinamarca, y otra enviada por el Embajador de Cuba, doctor Mario García Kohly, en nombre del Presidente Machado.

Se han rezado varios rosarios en la Capilla Real, asistiendo al acto toda la familia de la extinta. Durante la noche velan el cadáver jefes y oficiales de Alabarderos así como también militares de todos los cuerpos de la guarnición. No faltan, como es natural, los Monteros de Espinosa, institución que está obligada a velar el sueño de los Reyes diariamente desde las diez de la noche hasta las cinco de la madrugada.

Mañana oirá el Gobierno misa en la Capilla de Palacia, a las diez y también la de Requiem que se celebrará el viernes a las ocho.

MADRID, Febrero 6. (AP.)—El cadáver de la Reina Doña María Cristina se halla expuesto en la Capilla Real, por donde ha desfilado medio Madrid, deseoso de rendir el último tributo a la soberana.

España, aun conmovida por los últimos disturbios políticos, ha entrado en un período de luto nacional. El Rey y la Reina de Dinamarca, que llegaron a esta capital para hacer una visita a los Reyes de España se encontraron con la infausta nueva y decidieron partir esta misma noche para Barcelona, a donde llegarán a las diez de la mañana del jueves, tomando parte en varias ceremonias que se han preparado en su honor, con la aprobación del general Primo de Rivera.

La familia Real ha recibido millares de telegramas de toda España expresando el intenso dolor que ha causado la repentina muerte de la Reina Madre. El general Weyler, capitán general del ejército, que cuenta con 93 años de edad, visitó esta mañana el Palacio Real para expresar su condolencia al Rey Alfonso.

Véase la Página 14 (Editorial) y la Ultima.

S. M. la Reina Da. María Cristina, de talento excepcional, gran corazón, vasta cultura, admirable tacto político, energía incansable, austeridad intachable y virtudes extraordinarias, no es comparable con ninguna otra reina porque las eclipsa a todas, y así lo reconocen los españoles de todos los partidos, hasta los enemigos del régimen, que no la escatiman sus elogios, y todos la respetan y la aman. Desde que ocupó el trono de Isabel la Católica y, sobre todo, desde que, en situación dificilísima, se encargó de la Regencia, derramó el bien a manos llenas y supo conjurar todos los males, hasta el punto de que la minoridad de su hijo ha sido la única en España, durante la cual no surgieron ni movimientos revolucionarios, ni pronunciamientos triunfantes. Estos sólo pueden prosperar cuando los secunda el pueblo, y el pueblo no podía rebelarse contra su ángel tutelar, que visitaba y socorría a todos los necesitados, que enjugaba las lágrimas de todos los afligidos, que, en los crudos inviernos madrileños, mandaba colocar estufas en los sitios más convenientes de los barrios bajos y que multiplicaba los asilos y comedores populares.

Por algo S. S. el Papa otorgó a Doña María Cristina, la Rosa de Oro, que se concede a tan pocas soberanas. Reinas tan virtuosas habrá habido, pero más que ésta, ninguna.

Y como educadora modeló los sentimientos del Rey en los más puros principios de la religión católica, robusteció su cuerpo aficionándole a la vida del campo, a la caza, a la equitación y a todos los deportes físicos, e ilustró su inteligencia rodeándole de los profesores más sabios, elegidos por ella misma; y cuando Don Alfonso llegó a su mayor edad y empezó a dirigir los destinos de su patria asombró a los Ministros la clarividencia que demostraba en la resolución de los más arduos asuntos y el conocimiento que poseía de todos los problemas nacionales y extranjeros.

Cuantos más años pasen, más se afirmará y agrandará el culto que entre los buenos españoles recibe la que fué Reina modelo y fué madre admirable. Es que estarán siempre vivos en la memoria sus grandes virtudes de mujer y de Soberana, su bondad sin límites, su caridad inagotable para los desvalidos y su amor inmenso hacia el gran pueblo que la recibiera con tanto cariño, como símbolo de una suprema esperanza, y con el que se identificó desde el primer instante. Como mujer, como madre y como Reina fué siempre un modelo supremo.

La Historia consagrará en su día a Doña Cristina el honroso lugar que merece entre las mujeres más ilustres. Recordará que la dama excelsa sufrió con entereza admirable y cristiana resignación, como Soberana y como madre, los más grandes dolores que pueden herir el corazón humano, y al discernir y alabar sus altos merecimientos, no sabrá apreciar si fueron más gloriosos sus prestigios de Reina constitucional, fiel cumplidora de sus deberes, amante de su nación y alentadora de su pueblo, o de madre ejemplar, educadora insigne de sus hijos. El DIARIO DE LA MARINA hace llegar al Cielo sus oraciones y a la Casa Real y al pueblo español su honda aflicción en estos momentos de luto.

TROTZKY NO PODRA IR A ALEMANIA

Los diplomáticos rusos en Berlín así lo han afirmado

NO HAY ACTITUD OFICIAL

Alemania y la Unión Soviet no han tomado acuerdo

BERLIN, febrero 6 (AP).—Muchas personas se interesaron hoy en los círculos oficiales alemanes con respecto a la posibilidad de que venga a residir a este país León Trotzky, exComisario de Guerra de la Rusia Soviet. Todos los esfuerzos para saber algo, han resultado estériles.

El Ministerio de Estado alemán declinó afirmar, negar o tratar el asunto, ateniéndose a sus manifestaciones de días pasados, de que ni Alemania ni la Unión Soviet ha adoptado actitud oficial alguna.

Personas que han tanteado a los diplomáticos rusos en Berlín, dicen que no es posible que se autorize la residencia de Trotzky en Alemania, no solamente por las especiales condiciones políticas del Reich, sino porque las mismas relaciones rusoalemanas podrían correr peligro si el exComisario rojo emplease el suelo teutón para hacer propaganda contra el actual régimen soviético de Moscou.

YA ES SEGURO QUE EL DR ALEKHINE VAYA A LOS ESTADOS UNIDOS

N. YORK, febrero 6, (AP.) — La visita del doctor Alexander Alekhine, campeón de ajedrez del mundo a este país fué asegurada ayer al votar la Junta directiva del Manhattan Chess Club a favor de aceptar la proposición del famoso maestro francoruso respecto a iniciar su próxima tournée por Norteamérica con una serie de tres apariciones en dicho Club.

MURIO AYER EL OFICIAL FRANCES

Es el que transportaron herido, del "Edgar Quinet"

FALLECIO AYER NOCHE

Fueron vanos los auxilios de la ciencia en Emergencias

En las últimas horas de la noche de ayer, dejó de existir en el Hospital Municipal, el joven guardiamarina Siarich Henry perteneciente a la dotación del crucero francés, surto en puerto, "Edgar Quinet".

Como recordarán nuestros lectores, el joven Henry, hace días con un revólver se disparó un tiro en la región precordial cuyo proyectil salió por la espalda.

Según se pudo saber Henry venía desde hacía tiempo padeciendo de neurastenía y en varias ocasiones, refirió al capellán del crucero sus intenciones de poner fin a sus días, cosa ésta que hizo a los pocos días de llegar el mencionado crucero a la rada habanera.

Tan pronto como falleció el joven guardamarina, el médico de guardia en el hospital, pasó aviso al comandante del crucero, así como al señor Alcalde, doctor Miguel Mariano Gómez.

El doctor Mariano Gómez, sin pérdida de tiempo, se personó en Emergencias, donde al poco rato concurría el Comandante del crucero, doctor Dalge, el Capellán y dos oficiales.

Estos señores se pusieron al habla con el Alcalde, manifestándole sus deseos de dar cristiana sepultura al cadáver en la Necropolis de Colón: pero como el barco debía de zarpar a las nueve de la mañana de hoy, se hará esperar dos horas más, para poder de esta manera efectuar las honras fúnebres que se llevarán a cabo a las diez, saliendo el cortejo del Hospital Municipal.

El doctor Miguel Mariano Gómez, cedió galantemente al comandante Dalge, el salón de actos de dicho centro benéfico, para que se instale allí la capilla ardiente, donde será velado por sus compañeros el cadáver del infortunado Henry.

Primeramente, se ideó conducir los restos del desaparecido guardia marina, en un armón de artillería, que sería puesto por el Estado Mayor del Ejército cubano. Esta cortesía fué desechada por el comandante Dalge, por estimar que se haría más largo el tiempo de la permanencia del crucero en aguas cubanas, pues necesitaban que la conducción del cadáver fuese más rápida.

En vista de ello, se dispuso que el cadáver sería llevado hasta su última morada, en una lujosa carrozaautomóvil, siendo los gastos por cuenta del gobierno francés.

También expuso el comandante Dalge sus deseos de practicarle él mismo en persona, la autopsia al guardia marina Henry.

El cortejo fúnebre como hemos dicho saldrá del Hospital Municipal, a las diez de la mañana de hoy, tomando por la Calzada de la Infanta hasta 23 y de allí al Cementerio.

El Alcalde, ha facilitado todas las comodidades posibles a los compañeros del desaparecido, a fin de que puedan velar el cadáver. También se comprometió en hacer cuantas gestiones fuesen pertinentes, para que por la Secretaría de Sanidad, se dejase efectuar el enterramiento, sin esperar las 24 horas, debido a que el buque citadino tiene que zarpar en este mismo día.

SOCIEDADES ESPAÑOLAS (Pág. Diecisiete).

El Tratado que Soluciona el Problema Será Firmado en el Laterano

A 105 millones de pesos ha sido aumentada la cantidad que pagará Italia al Vaticano

ROMA, Febrero 6. (AP)—El Papa Pío informó hoy a todos los Nuncios Internuncios y Delegados Apostólicos que entre el Vaticano y el Gobierno de Italia se ha llegado a un acuerdo completo en relación con la llamada cuestión romana. Al mismo tiempo ha convocado a todo el cuerpo diplomáticos acreditado cerca de la Santa Sede para las diez de la mañana próxima con el fin de hacer el anuncio oficial del satisfactorio resultado de las negociaciones entre el Vaticano y el Quirinal.

El tratado solucionando la cuestión romana se firmará el domingo en el Palacio Laterano representando al Sumo Pontífice el Cardenal Gasparri secretario de Estado del Vaticano. El primer ministro Mussolini firmará el documento en nombre del Rey Victor Manuel. Tiene el tratado una forma de concordato regulando todas las futuras relaciones entre la Santa Sede y el reino de Italia.

Las condiciones del arreglo son casi las mismas del pronóstico hecho por The Associated Press. Los límites del territorio pontificio apenas son modificados pues el Papa no ha querido aceptar que se extienda sus terrenos hasta comprender la villa Doria.

El nuevo Estado Pontificio comprenderá una porción de tierra al lado sudeste del Vaticano, hasta la columnata de San Pedro, cuya famosa plaza será entregada también a la Santa Sede, aunque el Gobierno italiano correrá con todo lo que se relacione con su conservación. Las autoridades vaticanas podrán pedir que la plaza de San Pedro sea cerrada al público cuantas veces lo deseen.

El nombre oficial del nuevo territorio papal será Ciudad Vaticana o Estado Vaticano, teniendo el Portífice derecho a construir su estación ferroviaria propia, así como su centro de teléfonos, telégrafos y radio-telegrafía. Igualmente el Estado Vaticano dispondrá de un aeródromo y podrá emitir billetes de Banco imprimir sellos de correo, acuñar moneda y ejercer otras prerrogativas especiales.

El Gobierno italiano concederá privilegios e inmunidades a la Basílica de San Pablo, a varios edificios papales e iglesias romanas, a la Basílica de Loreto, cerca de Ancona, a la de San Antonio de Padua y a la de San Francisco de Asis. Ya el Vaticano, la iglesia de San Juan Laterano, el Palacio de la Cancillería y la Villa Castel Gandolfo, disfrutan de extra-territorialidad.

El Tratado dispone también que todos los delitos cometidos en territorio papal serán juzgados por los tribunales italianos, de acuerdo con las leyes de la nación.

En consideración a la renuncia por el Papa Pío de toda ampliación importante de su territorio, el Gobierno italiano ha autorizado un aumento a dos mil millones de liras (unos 105 millones de pesos) de la cantidad que como indemnización tiene que pagarse a la Santa Sede. La mitad de esa suma será abonada inmediatamente, en efectivo o Bonos del Gobierno de Italia; la otra mitad será pagada en plazos anuales, devengando interés.

Muchos consideran que el Tratado es menos importante que el Concordato, del cual aquél sólo es la primera parte. El resto del último está constituido por tres secciones.

El Concordato implica la aceptación de la ley canónica por el Estado italiano, que se compromete a hacerla cumplir en todo el país, siendo esto un experimento jurídico, completamente nuevo, en cualquier nación organizada a la moderna. En este punto se centraliza el interés principal de los que observan desde el extranjero la solución del problema romano. Por su parte el Vaticano considera el hecho como una victoria notable del pontificado.

Durante los once siglos (1.116 años, exactamente) que duró el poder temporal del Papado, todos los Pontífices trabajaron porque los diversos Gobiernos que rigieron Italia aceptasen la ley canónica, encontrando siempre fuerte resistencia por parte de varios príncipes, que apoyados por los Emperadores franceses y alemanes, hicieron todo lo posible para impedir que la influencia de la iglesia coartase su soberanía.

El hundimiento del Poder temporal del Papado, en 1870, significó así una derrota para la Iglesia. A partir de entonces Italia se ha gobernado siempre por la ley civil.

Refiriéndose a lo que significa el nuevo convenio, un notable teólogo dijo hoy:

—No es cuestión de poder temporal, sino de principios espirituales y religiosos, y por ellos la Santa Sede continuará luchando de manera infatigable.

El concepto Ley Canónica se refiere a la serie de leyes y reglamentos que concienen a la fe, moral, conducta y disciplina, dadas por las autoridades eclesiásticas para uso y obediencia de los católicos.

El Cardenal Gasparri, Secretario de Estado de la Santa Sede, es considerado como la primera autoridad mundial en ese aspecto del Derecho Canónico. La codificación de la ley canónica fué realizada gracias a sus esfuerzos, y se la considera en conjunto una obra notable de jurisprudencia.

EL DOMINGO:

Confereencia de Chacón y Calvo. Hispano-Cubana de Cultura :: :: :: :: ::

EN EL TEATRO MARTI

CONSEJOS MEDICOS (Pág. Nueve).

HOOVER SE MANTIENE RESERVADO

"No regresaré a Washington hasta fines de mes", ha dicho

SE QUEDARA EN FLORIDA

Se supone que el Dr. Wilbur ocupará la Sec. de Estado

MIAMI, BEACH, Febrero 6. (AP). —El presidente electo Hoover tiene la intención de regresar a Washington sólo unos cuantos días antes de la toma de posesión de la presidencia el 4 de marzo, proponiéndose permanecer en la Florida hasta entonces. Para cuando llegue el momento de comenzar el viaje a la capital, espera tener terminado el discurso que pronunciará durante la ceremonia así como compelta la lista de su gabinete. El primer discurso que dirigirá Hoover al pueblo, como presidente, está tomando forma rápidamente, pero así que se encuentre terminado lo revisará de vez en cuando, con el fin de introducirle oportunas modificaciones.

La determinación de Mr. Hoover de no hacer declaración alguna acerca de su gabinete antes del envío de los nombramientos al Senado el 4 de marzo, se puso hoy nuevamente de manifiesto al negarse a comentar la nota dada en Manila por Henry L. Stimpson, gobernador general de las Filipinas, referente a que, a instancias del presidente electo, abandonaría el puesto en Manila para hacerse cargo de otra función.

Tampoco quiso decir una palabra acerca de los persistentes rumores de que el doctor Ray Lyman Wilbur, presidente de la Universidad de Stanford será nombrado secretario del interior por un período de dos años.

A pesar del silencio del presidente electo, persiste la creencia entre los miembros del séquito de Hoover, de que Mr. Stimpson ocupará la Secretaría de Estado y que el doctor Wilbur, caso de que no vaya a alguna secretaría, será nombrado para alguna misión oficial importante.

SE SUSPENDE LA VENTA DE BUQUES

El Senado quiere impedir que se vendan tres barcos

SE HARA INVESTIGACION

Paul W. Chapman ofrece la suma de $16,000,000

WASHINGTON, Febrero 6.—(AP) —El Senado aprobó hoy una resolución pidiendo a la Junta de Navegación de los Estados Unidos que desista de su proyectada venta de los buques pertenecientes al Estado, ordenando al mismo tiempo que se realice una investigación acerca de las ofertas que se han hecho para las compras de los mismos en las subastas celebradas hasta ahora.

Este acuerdo del Senado tiende a impedir la venta de tres buques de los Estados Unidos a Paul W. Chapman, que ha ofrecido la suma de pesos 16.000.000 por ellos.

El senador demócrata McKellar, defendió la resolución, que fué aprobada por la Alta Cámara sin tener que someterla a votación, con la protesta del Presidente Jones de la Comisión de Comercio.

McKellar informó al Senado que según las noticias que han llegado a su conocimiento el contrato para la venta de los buques debe hacerse mañana y el presidente Jones afirmó que si el Senado aprobaba la proposición echaría por tierra la venta de los buques. Agregó que, por otra parte, en ninguna ocasión se le había ofrecido al Gobierno de los Estados Unidos una suma de tal consideración por su flota.

En la venta figuran trece buques, entre ellos el Leviatan, los que constituyen la flota entera de pasajeros que hacen la travesía entre Nueva York y puertos de Inglaterra, Francia y Alemania.

La resolución McKellar pide a la Junta de Navegación que retenga cualquier contrato de venta de los buques y solicita una investigación sobre las ofertas que se han hecho para la compra de la flota mercante.

CONTINUA ENFERMO EL MARISCAL FOCH

Dicen los médicos que no pueden emplear la palabra "mejor" aún

PARIS, febrero 6. AP.—Los médicos que asisten al Mariscal Fernando Foch, dicen que pasarán dos o tres días antes de que puedan emplear la palabra "mejor" al notificar el estado del paciente. El Mariscal pasó bien el día de hoy, pero en su fisonomía se revelan las huellas de fatiga y debilidad causadas por la reciente enfermedad.

El doctor Daveniere dice que el ex-Generalísimo de los Ejércitos Aliados ha perdido terreno en los últimos días.

La temperatura era hoy de 99.8 Fahrenheit y el pulso de 80.

NO LE HIZO CASO

El vigilante 1122, procedió al arresto de Santiago Boch Castillo, profesor mercantil, vecino de C núm. 270, porque en ocasión de encontrarse de servicio en la esquina de Cuba y G. Rivas, intentó pasar con el auto que dirigía y al desobedecerlo chocó con el auto 13071, cuyo chofer dejó citado para la Estación.

MURIO DE REPENTE UN JOVEN CRIADO

Fué hallado en estado preagónico por el dueño

En el primer centro de socorro falleció anoche Manuel Collazo Portó, natural de España, de 32 años de edad, portero de la casa Prado número 20, residencia del señor Rafael Lorenzo Díaz, quien declaró que al encontrar a su sirviente en estado preagónico, lo condujo al mencionado centro donde falleció. Reconocido el cadáver no presentaba lesión alguna en su hábito externo, siéndole entregado por la policía a su hermano Gumersindo, que reside en Carrillo entre Menocal y Basarrate, que aseguró ignorar las causas de su muerte.

CUBA EN ROTOGRABADO

Una interrupción repentina en nuestra planta de rotograbado, nos obliga a suspender la edición gráfica de hoy, dedicada al primer tramo de la Carretera Central en dirección a Occidente, que está concluído.

Reparada la planta, ofreceremos a nuestros lectores **CUBA EN ROTOGRABADO** en edición extraordinaria.

ROGAMOS, pues, que nos excusen ya que se trata de un caso de fuerza mayor y que supliremos la deficiencia para dejar complacidos a los lectores y a los anunciantes.

DE LA VIDA CIVIL, Cárcel y Vivac, Tribunales, Noticias que Interesan a los Choferes y Automóviles Circulados, en la PAGINA DIEZ.

MERCANTIL (Pág. Dieciocho).

LAS REINAS DE LOS EE. UNIDOS

Fechas en que llegarán las que vienen a los carnavales

Las señoritas americanas que en representación de California, New Orleans, Galveston, St. Petersburgo, St. Louis y Miami, disfrutarán de una semana de carnaval, invitadas por la Comisión del Turismo, llegarán entre los días 8 y 9.

El 8 a primera hora, y por el vapor "California", arribarán Miss Sheila La Gae, (Miss California) y Miss Corine La Gae (Chaperón).

—De 8 a 10 a. m., por el vapor "Turrialba", de New Orleans, llegarán: Miss Robbie Lang (Miss New Orleans) y Miss Bárbara Brooks, chaperon.—Miss Cora Lee Pomery, (Miss Galveston) y Miss Ida Belle Woolford, chaperon.

—Por el vapor de la P. and O.S.S. Co., a las 2 y media, de Cayo Hueso, llegarán: Miss Lluella Fahrney (Miss St. Petersburgo) y Mrs. Bradford Lawrence, chaperon.

Miss Norine Putney, Miss S. Louis, y Mrs. George Foertel, chaperon.

—El 9 de Febrero y a las 8 a. m., por el vapor Iroquis-Clyde Eine, llegarán: Miss Edna Peters (Miss Miami) y Mrs. Kate Ellis Wise, chaperon.

EL DR. GUTIERREZ SERA PROCLAMADO SENADOR

Probablemente el sábado próximo será proclamado Senador el doctor Viriato Gutiérrez, que es uno de los más adictos, valiosos y eficaces colaboradores del Honorable Presidente de la República General Gerardo Machado.

Acudirá el nuevo Senador, que ha hecho una brillante carrera política a la sesión que el lunes ha de celebrarse en la Alta Cámara y tomará posesión de su cargo.

Se espero que una de las primeras leyes que se pongan a discusión sea la de la amnistía electoral que fué declarada urgente por el Comité Parlamentario Liberal-Popular el lunes último antes de empezar la sesión donde se aprobó el Código Notarial.

NOS HEMOS visto en la necesidad de aplazar para mañana el artículo: **LOS ESTADOS UNIDOS CONTRA LA LIGA DE LAS NACIONES**, anunciado para hoy.

LO QUE CONTIENE de Interés la Gaceta Oficial, (Página Trece).

VIBOREÑAS (Pág. Nueve).

NO ADMITIERON EL RECURSO DE TORAL

El Supremo Mexicano se negó a intervenir, ayer

CIUDAD MEXICO, febrero 6. AP. El Tribunal Supremo de México se negó hoy a intervenir en la ejecución de José de León Toral, asesino del Presidente electo Obregón y condenado a muerte.

El Supremo no admitió el recurso de interdicto presentado por los abogados de León Toral, en último esfuerzo legal para salvarle la vida. No se fijará la fecha de la ejecución, que será por fusilamiento, hasta que el Presidente Portes Gil no haya resuelto sobre la petición de clemencia que le presentarán inmediatamente. La Sala de lo Criminal del Tribunal Supremo anunció su fallo tras 24 horas dedicadas a estudiar el caso.

SE LLEVARON LAS MAQUINAS

De la Asociación de Colonos sita en O'Reilly 114, se evaron según denuncia del Secretario señor Augusto Pérez Cuiño, dos máquinas de escribir que aprecia en 200 pesos.

Dos Congresos Universitarios se Celebrarán en la Habana

WASHINGTON, Febrero 6 (AP). —La Junta de Gobierno de la Unión Pan-Americana celebró hoy su reunión mensual y trató favorablemente acerca de la comunicación procedente del Rector de la Universidad de la Habana doctor Octavio Averhoff, sugiriendo la conveniencia de que el Congreso Pan-Americano de Rectores, Decanos y Educadores se celebre al mismo tiempo que el Congreso Internacional de Universidades, anunciado para el 15 de Febrero de 1930 en la Habana.

Esta conferencia coincidirá con el bicentenario de la fundación de la Universidad cubana. Como se sabe, el Congreso de Rectores, Decanos y Educadores se acordó por una resolución aprobada en la Sexta Conferencia Pan-Americana de la Habana a fin de que estudiase el establecimiento del Instituto de Cooperación Intelectual inter-americano.

La Junta de Gobierno recibió también el informe de su Comisión Permanente sobre Bibliografía y acordó estudiar en la sesión de abril el programa de la propuesta Conferencia de Bibliografía, fijando la fecha y el lugar en que deba reunirse.

Se acordó que en la sesión de Mayo se determine el programa de la Conferencia de Agricultura recomendado por la Sexta Conferencia Panamericana.

M.E.C.D. 2016

PARA ELLOS Y PARA ELLAS

Consultorio por la Doctora Herminia Planas

Secretos de una Parisiense Conócete a ti misma

Estimada amiga:

El abrigo de primavera, especialmente el de estilo "sport", va reemplazando al de invierno. Estos, los de primavera, son de telas más ligeras y lo mismo en telas de color entero, que a "cuartos" más o menos grandes. El que ilustra el grabado mayor, convendría a una figura alta y delgada, porque los "cuadros" acortan la estatura. (Compárense los grabados).

Suya, **LETICIA.**

SALMO DEL ESPIRITU

Alma mía, sumérgete en la noche (silenciosa
del olvido; no quieras recordar.
Con las flores efímeras, celeste (mariposa.
no vuelvas a soñar.
Estos jardines son tan viejos...
¿La soñada fragancia dónde la (encontrarás?
Huye, vuela más lejos...
siempre más...
Hacia la patria prometida
donde no existe el bien ni el mal;
hacia la fuente de la Vida
Universal.
Todas las cosas van pasando:
van
a Dios que nos está esperando
y donde no tornarán...
Contempla como, invierno tras (invierno,
las hojas ya marchitas se lleva (el vendaval...
Alma mía, sumérgete en lo Eterno;
pues aquí, ya lo ves, todo es igual...

Pedro Bethencourt.
(Canario).

"Inconsolable"

¡Lástima que perdiera su amatista! Pero no es para desconsolarse de ese modo; si va usted a la joyería de Cuervo y Sobrinos, en San Rafael y Aguila, podrá seleccionar entre el rico y variado surtido, que tienen allí de **piedras sueltas**, preciosas y semipreciosas, una que le guste o tal vez la que corresponda a su natalicio, que es un talismán para su dueña... Las piedras más raras y los nombres más caprichosos: (Con el lugar de su procedencia). Cornelian, de Arabia; Malaquita, Alto Egipto; Satin Stone, Noruega; Alivina, de México; Turmalina Rosada, de Sajonia; Chrysophrase, de Silesia; Bloodstone, de China; Jacinto Rosado, de Bohemia; Ojo de Tigre, de Africa; Ojo de Gato, de la India; Agata Moss, de la China; Moonstone, de Ceilán; Alexandrite, de los Urales, etc. etc., infinidad de piedras y de nombres raros... donde podrá escoger algo lindo para montarla en su mismo aro de platino. (Si lo desea, preséntese en nombre mío). Son personas muy amables y la atenderán bien.

Mexicana.

Las arregla y las guarda durante el verano. En Acosta y Cuba, por Acosta. Teléfono: M-9362. Lo que no puedo comprender es, que repitiendo tan frecuentemente esta dirección, haya de darla **particularmente** a cada nueva lectora que la necesita... ¿No es más natural que anoten las direcciones que voy dando y que puedan necesitar, para cuando hagan falta? No es que me pese repetirlas, pero... la verdad, ¿habrá nada más parecido a un reclamo?

Amparo (su admiradora)

Muchas gracias. En cuanto a sus múltiples preguntas, las contestaré como mejor pueda, aunque cuando se trata de revisar Consultorios pasados, se hace más difícil, ¡falta de tiempo! Incluye sobre franqueado, pero mientras no pueda dedicarle un rato, le iré adelantando algo por este medio. Por carta le daré la receta para hacer el jabón de hiel de vaca, pero le recomiendo el que hace Crusellas—industria nacional—que es un excelente jabón de hiel de vaca, tan puro como el que pueda hacer en casa. Frutas abrillantadas: o cristalizadas: "Se hace un almíbar espeso con dos tazas de azúcar y una de agua; cuando hierva a borbotones se echa la fruta, teniéndola al fuego hasta que se ablanden; se retiran del fuego y se dejan las frutas en ese almíbar durante dos días; pasado este tiempo se sacan y se ponen sobre un tamiz para que escurran bien todo el almíbar; bien secas se espolvorean con azúcar muy fina y se secan al sol o a horno moderado". He copiado esta receta varias veces en este Consultorio y ahora, por algún tiempo, no la repetiré. Para el sombrero de fieltro y las pieles, puede escribir a la dirección que doy más arriba a "Mexicana".

—**Crema de leche** es la que entra en aquella receta para el charol. Es práctica casera, muy antigua, limpiar el charol con leche. Esta receta es:

Limpieza del calzado de charol

Los que quieran llevar los botines de charol perfectamente limpios deben empezar por quitar el polvo o el barro con una franela o una esponja, ligeramente húmeda. Después se frota el calzado con una pasta formada por dos cucharadas de crema y una de aceite de linaza, que habrán de mezclarse en caliente; el brillo se saca después con un paño suave.

De la receta de pegar parches a los vestidos, no recuerdo ahora la fórmula, ni me alcanza el tiempo para seguirla buscando (conste que le he dedicado como un cuarto de hora) tan pronto sea posible la repetiré.

Ama de Casa.

Puedo recomendarle eficazmente el desinfectante PINOSANO, de olor muy agradable a pino. Está sacado de los pinos verdes, que tan recomendados están por sus beneficiosas emanaciones para las vías respiratorias. También la **Esencia de Pinosano** produce un precioso brillo en los pisos de mosaico. Su uso es simplemente añadir dos o tres cucharadas al cubo de agua para la limpieza. Está de venta en las droguerías más conocidas, como Sarrá, Taquechel y otras.

"Cultura Francesa"

El simpático "Círculo de Amigos de la Cultura Francesa" sigue prosperando con el mayor entusiasmo de su Director-Organizador, doctor Roberto de la Torre, y de sus numerosos miembros, entre los cuales tengo el honor de figurar como fundadora. Son varias y muy interesantes las reuniones que se han efectuado en pocos días, destacándose la Conferencia a bordo del barco-escuela francés que nos visita en estos momentos—visita de la que dieron cuenta y fotografías los periódicos habaneros. Luego, el martes, los socios del Círculo amablememnte invitados—como la oficialidad del "Edgar Quinet"—al acto que se celebró en el Instituto de Segunda Enseñanza, en que el Director, Coronel doctor Serafín Espinosa, rindió un homenaje a Francia por haber acordado validez académica a los Títulos de Bachiller cubanos en la Universidad de aquella nación. Acto que quedó muy lucido y que presidió nuestro Sub-Secretario de Instrucción Pública, doctor Lamadrid.

Ahora, en el momento que escribo estas líneas, llega una gentil invitación del Comandante y Oficialidad del "Croiseur-Ecole, Edgar-Quinet", para que en unión de los "Amigos de la Cultura Francesa" pasemos unas horas, agradables desde luego, a bordo del barco de su mando. ¡Agradecida!

Cusita.

En la peletería MIAMI, Neptuno 90, como a dos cuadras de Galiano, tiene un lindo muestrario de esas **pieles de original estampado blanco y negro**, la última novedad en el extranjero. Especialmente destinadas al calzado elegante para vestir de mañana. No deje de verlas. Los zapatos para los grandes bailes que se aproximan, pueden ser de piel de plata y una rica hebilla de diamantes (o algo que lo parece). En esa peletería "Miami" que le recomiendo, tienen muy lindos modelos de estación. Los precios varían, según calidad, pero de todos modos son razonables...

¡Y MUCHO MAS!

Una señora muy habladora aburre a su médico a fuerza de charla.

—Enséñeme usted la lengua, dice el doctor.

—Pero si no hay necesidad...

—¡Enséñemela usted, señora! ¡Prefiero verla a oirla!

Al servir el primer día la mesa, pidió la señora un poco de sal, y la nueva doméstica llevósela, en la palma de la mano.

—Otra vez—le dijo la señora—tráigame usted lo que le pida en un plato.

Al día siguiente, al volver de paseo, pide la señora las zapatillas.

Y la moza, muy obediente, le presenta las zapatillas en un plato.

Guajiro.

En la Droguería Sarrá, de esta capital, tienen el **depósito principal** de la famosa pomada LILIANA contra la calvicie. Allí deben hacerse los pedidos al por mayor. Hasta hace poco, sólo se vendía en la Habana, pero después de las notables mejoras en calidad y presentación de que fué objeto la pomada LILIANA, son constantes los pedidos que llegan del interior de la República. De boticas y sederías, por lo que les será más fácil adquirirla en cualquier localidad en que se encuentran los interesados.

H. B. de R.

La caja de gaseosas de limón o de naranja, puede pedirla directamente a la fábrica de gaseosas "La Habanera", Buenos Aires, 29, teléfono I.4236, pregunte por el Administrador, Sr. Carbonell.

PASTEL DE NARANJA

Cantidades: Azúcar, 500 gramos; Harina, 500 gramos; Mantequilla, 150 gramos; Huevos, 18; Naranjas, 2; Royal, una cucharada; Sal media cucharadita.

Cantidades para el decorado: Naranjas, 2; Yemas, 15; Azúcar blanca, 300 gramos; Yemitas acarameladas, 18; Mermelada de albaricoque, una lata chica.

Manera de hacerse: En un cazo se ponen 14 yemas y 4 huevos enteros, el azúcar, la raspadura de una naranja y el jugo de la misma, se bate hasta que tome punto de cordón, después se le agrega la harina cernida dos veces, junto con el royal y la sal, incorporándolo sin batir con una espátula de madera, las claras se baten en un cazo de cobre a punto de merengue y se le incorpora el batido con mucha suavidad, se revuelve la pasta, después de haberle agregado la mantequilla fundida y fría, se vacía **la pasta en los moldes engrasados** y forrados de papel de estraza y se mete al horno suave durante una hora.

Decorado: Se pone al fuego en una cacerola el azúcar y el agua suficiente a mojarla, el jugo de las naranjas, cuando toma punto de hebra se le incorporan las yemas, batiendo fuertemente; el panqué se abre por la mitad y se rellena con la mermelada, después de formar nuevamente se cubre con la pasta de las yemas y se

Dr. Gyori y Felden

CLINICA MEDICA. ENFERMEDADES DEL TUBO DIGESTIVO

Ha trasladado sus consultas a la calle L esq. a 19.

CONSULTAS DE 2 A 5. TELEFONO F 4444

11 Feb.

LAS CUBIERTAS DE "CUBA EN ROTOGRABADO"

AVISAMOS A LAS personas interesadas en obtener cubiertas para coleccionar nuestra revista de los jueves CUBA EN ROTOGRABADO, que hasta el día 15 del mes actual, recibiremos pedidos para las mismas; que ellas servirán para encuadernar la colección de su primer semestre, comenzando por su número prospecto y terminando con el del Jueves 26 de abril del año en curso; que la repartiremos en la segunda quincena de marzo o primera de abril y que su costo máximo será de cuarenta centavos cada carátula.

QUEDA PUES entendido que las personas que no hayan solicitado cubiertas para sus colecciones del primer semestre de CUBA EN ROTOGRABADO, hasta el día 15 de febrero en curso, no tendrán derecho a reclamación de ninguna clase si cuando lleguen sus pedidos aquéllas se hubieren agotado.

NO DEBE olvidarse que CUBA EN ROTOGRABADO es una revista de alto valor nacionalista, llamada a formar en breve tiempo el álbum más artístico, más completo y de mayor actualidad de la República y que ella se reparte gratis a los suscriptores del DIARIO DE LA MARINA.

HAGASE SUSCRIPTOR DEL "DIARIO DE LA MARINA"

LA ESTADISTICA EN LOS HOTELES

Un vigilante suspenso de empleo y sujeto a expediente

Por disposición del Jefe de Policía Teniente Coronel Perdomo, fué ayer tarde suspenso de empleo y sueldo el vigilante 968, Juan Toión, que prestaba sus servicios en la Décima Estación.

Obedeció tal resolución el encontase entre los 23 individuos que fueron sorprendidos jugando al prohibido en los altos de la casa Neptuno número 174, donde se encuentra instalado el círculo Popular Cubano, que dirige el ingeniero señor Benito Lagueruela, de cuyo hecho nos ocupamos en nuestra anterior edición.

Una vez en la quinta estación, como el vigilante vestía de paisano, manifestó nombrarse José Torres Torres, vecino de Serafines 20 pero al ser descubierto por el Capitán Prat, que realizó la sorpresa, en tal sentido se lo informó al Jefe de Policía.

Una vez que se termine el expediente contra el mencionado vigilante, el Jefe de Policía solicitará su expulsión, por ser ésta la tercera vez que ha sido acusado de los mismos hechos.

CIRCULARES DICTADAS

Por el Jefe de Policía Teniente Coronel Perdomo, han sido dictadas ayer tarde, las circulares siguientes:

—Por disposición del señor Secretario de Gobernación, interésese de los propietarios de Hoteles, en las respectivas demarcaciones, que de serles posible, al hacer el parte diario del movimiento de viajeros, hagan un ejemplar más y lo remitan a la Comisión Nacional de Estadísticas y Reformas Económicas.

Hágase saber a los dueños de hoteles, que tales datos, lejos de perjudicarles, son en su beneficio porque constituyen un medio gratuito y de permanente propaganda en los informes oficiales.

CANAS

La Juventud es Triunfo

No recurra a tinturas químicas, molestas y peligrosas. Sus canas desaparecerán con unas cuantas fricciones de

AGUA DE COLONIA

López Caro

Devuelve al cabello canoso su color natural exacto, rubio, castaño o negro.

No mancha. — Es inofensiva.

Imitaciones. - Rechace todo frasco sin un sello de garantía con nuestra firma en tinta roja.

De venta en sederías y farmacias.

CANAS

Laxativo depurativo

GRAINS DE VALS

á base de extractos de plantas

UN solo grano

por la noche antes de comer

efecto al despertarse el dia siguiente

Favorece el flujo biliario

Purifica la sangre

Limpia el estómago

Producto Francés

11, Rue Joseph Bara, París.

y en todas las Farmacias y Droguerías.

RECEPCION A LOS ING. MEXICANOS

Fueron recibidos anoche en la Sociedad de Ingenieros

VIGESIMO ANIVERSARIO

La fundación social será conmemorada las días 8 y 9

Anoche a las nueve fueron recibidos en la Sociedad Cubana de Ingenieros por su Presidente el señor Rafael Sánchez Aballí, los Ingenieros Mejicanos que se encuentran en esta Capital de regreso a su país después de haber asistido al Congreso Pan-Americano, que acaba de celebrarse en la Ciudad de Cleveland, Ohio. Al acto concurrieron invitados los socios de la prestigiosa entidad de la calle de Monserrate.

Los ingenieros mejicanos también fueron obsequiados con un banquete en el Club House del Hipódromo de Marianao por el Secretario de Obras Públicas, doctor Carlos Miguel de Céspedes.

ANIVERSARIO DE FUNDACION

La Sociedad Cubana de Ingenieros se dispone a celebrar con la mayor solemnidad el vigésimo aniversario de su fundación los días 8 y 9 del corriente Febrero. El Ingeniero Sánchez Aballí, Presidente de la Sociedad y Secretario de Comunicaciones ha confeccionado un interesante programa, que comprende entre otras cosas: una visita a la Escuela de Ingenieros y Arquitectos, una visita a las obras del Capitolio, de la cual se tomará una película muy extensa y que dé noción de la enorme labor allí rendida hasta ahora; una sesión solemne con la asistencia del señor Presidente de la República, en la que pronunciará el discurso de rúbrica el doctor Viriato Gutiérrez, Secretario de la Presidencia y en la que se hará entrega de un pergamino a los once supervivientes de los trece fundadores de la Sociedad; una excursión al Mariel, con lunch en el Club de la Compañía de Cemento Portland y finalmente una exhibición de interesantes trabajos y película en el Edificio Social.

El Ingeniero señor Sánchez Aballí se propone revestir a esta fiesta del mayor entusiasmo esperándose tenga gran brillantez.

CONFERENCIAS DE SANIDAD VEGETAL

Mañana dará comienzo la cuarta serie de divulgación

Por los señores Rodolfo Arango, Oscar Hernández Torres y Salvador Sotolongo, Inspectores del Departamento de Sanidad Vegetal, se dará comienzo el viernes 8 del actual, a la cuarta serie de conferencias prácticas que sobre plagas y enfermedades nocivas a las plantas; así como los medios y procedimientos para combatirlas, viene dando la Sanidad Vegetal desde hace algún tiempo. Estas conferencias se darán en las fincas Tibo-Tibo, El Cápiro, El Conde, El Chivo, San Rafael, La Jaula Santa Amelia, Antonia. El Banco Palomo y La Güira, situadas en Campo Florido; Jaruco, San Antonio de Río Blanco, entre Jibacoa y Santa Cruz, San José de las Lajas, Tapaste, Cuatro Caminos, Aguacate, Bainoa, Caraballo y Peñalver, respectivamente. Estas conferencias tendrán el orden de fechas siguiente: viernes 8, lunes 11, martes 12, miércoles 13, jueves 14, viernes 15, lunes 18, martes 19, miércoles 20, jueves 21 y viernes 22. Los inspectores antes dichos irán provistos de los aparatos necesarios para hacer demostraciones prácticas con insecticidas y demás materiales, dándoles oportunidad a los agricultores para adquirir los conocimientos necesarios, a fin de proteger sus cultivos de las plagas y enfermedades enemigas de los mismos, pues se ha demostrado que se obtienen mejores cosechas donde se atomiza y se aplican las medidas recomendadas por la Sanidad Vegetal, extremo éste que se ha comprobado en la presente cosecha de papas y habas Lima.

UN LESIONADO

Armando Mendoza Navarro, de 19 años, vecino de Corral Falso, número 119, en Guanabacoa, fué asistido de la fractura de la pierna izquierda que se ocasionó viajando en un ómnibus por Monte y Antón Recio, al tropezar dicho vehículo con un automóvil, siendo alcanzada la pierna porque la llevaba fuera.

ANUNCIO DE SUBASTA

The Royal Bank of Canadá anuncia que el día 14 de febrero de 1929, a las 10 de la mañana, venderá en pública subasta en la ciudad de la Habana, casa calle de General Rivas (antes Empedrado), número 16, ante el Notario de esta Capital doctor Mario Recio y Forns, o sustitutos, los siguientes valores:

68 acciones del capital social de la Compañía Licorera de Cuba S. A., de a $100.00 cada una, representadas por certificados al portador número 256.

Una mitad de acción única de la Compañía Licorera Cubana S. A., emitida por valor nominal de $100.00, representada por recibo de certificados expedido en febrero 23 de 1923.

Estas acciones han sido pignoradas a The Royal Banck of Canada por su tenedor el señor Pedro Figueras, en garantía de sus obligaciones con The Royal Bank of Canadá, por contrato celebrado en abril 4 de 1923, intervenido por el Corredor Colegiado señor Miguel Melgares.

Los bienes pignorados han sido tasados de común acuerdo por las partes interesadas en la suma de $6.850.00.

En esta primera subasta solo serán admisibles las ofertas que cubran los 2|3 de la tasación. Si no hubiere postores se efectuarán una subasta con el 25% de rebaja, y si tampoco hubiere postores se celebrará una tercera subasta sin sujeción a tipo.

Para tomar parte en la subasta deberán los licitadores con excepción del Banco de Canadá, consignar en poder del Notario el 10% de la tasación, cantidad que será devuelta a los postores cuyas proposiciones no fueren aceptadas, reteniéndose la de aquél a quien se adjudique la subasta para garantizar su cumplimiento y como parte del precio.

Este anuncio sirve de citación al deudor señor Pedro Figueras.

Habana, primero de Febrero de 1929.

CASOS Y COSAS

HOMBRADA

Eran dos guapos de campanillas
que procuraban no tropezarse,
por lo de: "perro no come perro";
pero el Destino quiso una tarde
ponerlos juntos en una casa,
en la que había convite y baile.
Surgió el disgusto, por casi nada:
porque quisieron los dos rivales
bailar con una de las mujeres
al mismo tiempo, lo que al instante
hizo que el odio reconcentrado
de aquellos hombres se desbordase.
Valiente el uno le dije al otro:
"Esto se arregla de modo fácil:
nos encerramos los dos ahora
donde **usté** quiera, con dos puñales,
y así veremos cuál es más hombre,
sin que en el duelo se mezcle nadie".
Ante el asombro de los juerguistas,
así lo hicieron. Los contrincantes,
con sus cuchillos, juntos entraron
en un cuartito... para matarse,
y, a instancias de ellos, uno del grupo
después, por fuera, cerró con llave.
Pasaron todos ratos de angustia,
pues los dos hombres eran salvajes.
Y a las tres horas, cuando la puerta
por fin abrieron, sorpresa grande
causó encontrarlos en dos esquinas,
muertos... de miedo, sin amagarse.

Sergio ACEBAL.

MARIANAO, BAUTA, ALQUIZAR, GUIRA, ETC. PIDEN LOS MERCADOS LIBRES

Los vecinos del barrio de Jesús María desean tener allí un mercado.—Guantánamo pide que funcione el allí instalado

A virtud de una denuncia publicada por el periódico "El Corresponsal" de Cienfuegos y reproducida por el periódico de esa ciudad "El Heraldo de Cuba" sobre el agio de los Mercados Libres, el señor Secretario de Agricultura, y Presidente de la Comisión Reguladora de Producción y Consumo de Frutos Menores, envió al señor Luis M. Pérez, inspector de las Granjas Escuelas, para que practicara una amplia información sobre dicho asunto.

Personado el señor Luis Pérez, en Cienfuegos, pudo comprobar que la dicha denuncia era de todo punto falsa y que los Mercados funcionaban con toda normalidad.

La Comisión Local de Guantánamo solicitó de la Comisión Reguladora de Producción y Consumo de Frutos Menores, el funcionamiento diario de el Mercado Libre instalado en aquel lugar.

Un considerable número de vecinos del Barrio de Jesús María, han solicitado de la Comisión Reguladora de Producción y Consumo de Frutos Menores el implantamiento de un Mercado Libre que ha de beneficiar a todos.

La Comisión Reguladora de Producción y Consumo de Frutos Menores, ha autorizado el traslado del Mercado Libre del Vedado.

La Comisión Provincial en su visita hecha a las Comisiones Locales de Marianao, Bauta Caimito del Guayabal y otras, informó a la Comisión Reguladora de Producción y de Frutos Menores, que los vecinos de Marianao piden que se instale por lo menos dos Mercados Libres, pues, hay allí, muchas personas que están necesitadas, y que la implantación de estos Mercados será de gran beneficio. También informó la Comisión Provincial, que en Marianao la cosecha de frutos menores es muy grande y que realmente hacen faltas esos Mercados Libres.

La Comisión Local de Bauta, pidió a la Comisión Provincial en su visita, que se le concediera el funcionamiento diario del Mercado Libre instalado en aquella localidad, debido al gran éxito obtenido hasta ahora.

En el Caimiti del Guayabal los productores, que son muy pocos, no quieren llevar sus productos a los Mercados Libres.

También informó la Comisión Provincial que casi todas las otras Comisiones Locales solicitan Mercados Libres.

El día 5 fué inaugurado un Mercado Libre en Camajuaní con gran éxito y nutrida concurrencia de productores y comerciantes.

EN DEFENSA DE NUESTRO AZUCAR

Una sociedad americana se ha interesado en el problema

El señor Armando Marce, Presidente de la Asociación de Representantes de Firmas Extranjeras ha enviado una carta al señor Hugo Hartenstein, Presidente de la American Chamber of Comerce, manifestándole que han tomado el acuerdo de iniciar una campaña en contra del alza en las tarifas sobre azúcar cubano en los Estados Unidos.

Su gestión primordial se encaminará a obtener el apoyo de las mujeres americanas, las más intimamente ligadas en la cuestión por sus labores culinarias.

Mrs. S. J. Pentler, vice-presidente de la General Federation of Woman Club, de paso po rla Habana, a ofre-Club, de paso por la Habana, ha ofreción que representa.

En la referida carta se solicita el envío de los datos estadísticos que sirvieron de argumento a la comisión que defendió nuestro problema en Washington, para remitirlos a esa sociedad que cuenta con más de cinco millones de asociados.

DESAPARICION

Matilde Esteba Manso, de 45 años, vecina de Cárdenas número 59 dió cuenta que su hija Rosa Fitar Esteba, de 20 años, desapareció de su casa, no siendo ajeno a ello, un tal Manolo, que trabaja en la Havana Terminal.

DR. FILIBERTO RIVERO

Enfermedades del pecho. Radiografía a domicilio.

RADIUM. TERAPIA PROFUNDA RADIOLOGIA Y FISIOTERAPIA

Horas especiales previo acuerdo.

SIMON BOLIVAR NUM. 127.

Telfs. A 2553. M 5973.

Dr. P. M. Souza

Garganta, Nariz, Oídos. Hospitales de New York, Viena, Budapest, Habana. San Lázaro 226, de 2 a 4.

Dr. Hernández Ibáñez

CIRUJANO UROLOGO DE LA ASOCIACION DE DEPENDIENTES.—ENFERMEDADES VENEREAS, VIAS URINARIAS, ENDOSCOPIA Y CIRUJIA DE LAS VIAS URINARIAS

Consultas: Neptuno número 78, esquina a Manrique. De 11 a. m. a 1 p. m. y de 4 a 6 p. m. Teléfono A-5469. Habana.

E-1304 Indf. 1 Ag.

SE RESOLVIO UN PLEITO ELECTORAL

No existe fraude en los comicios de tranviarios

LA CANDIDATURA DE RUIZ

Irregularidades en la Asoc. de detallistas de carbón

El Pleito Electoral de los Tranviarios:—En la mañana de ayer se recibió en el Palacio de Balboa, la urna, documentación, y resolución de Juez de Instrucción de la Sección Cuarta que remite el doctor Augusto Saladrigas, todo relacionado con la protesta y denuncia de fraude cometido en la estación de Universidad durante las pasadas elecciones de Conductores Motoristas y demás Obreros de la Havana Electric Comities Company.

El juez doctor Saladrigas en el escrito que le dirige al Gobernador, dice—que no habiendo encontrado el delito de fraude que se ha denunciado le devuelve la documentación para que resuelva este discutido asunto.

Denuncia hechos delictuosos:—El señor Francisco Blanco, secretario de la Asociación de Detallistas de Carbón Vegetal, presentó una denuncia en la mañana de ayer al Gobernador en la cual expone que por el señor Jesús Panedo, se están cometiendo hechos delictuosos, pues, a pesar de la resolución dictada (por la primera autoridad provincial) en fecha reciente sigue usurpandose el cargo de secretario de la asociación.

ADHESIONES AL SR. RUIZ.

De todos los términos de la provincia, se están recibiendo en el Palacio de Balboa, muchas adhesiones para la candidatura senatorial del Gobernador señor Antonio Ruiz en los comicios del 1930.

Ayer se reunió en el pueblo de la Salud, la Juventud Liberal de ese término, y proclamó candidatos para representantes a los valores positivos dentro del liberalismo ortodóxo señores, Mario Coto Leiseca, Ramón Crusellas, y para senador al señor Antonio Ruiz, actual Gobernador. De este acuerdo según telegrama se le dará cuenta al Presidente del Ejecutivo Provincial Liberal, doctor Felipe González Sarraín y a los señores Crusellas; Machado Mena; y Coto Leiseca, para cuyo efecto, quedó nombrada una comisión.

SOLICITUDES DE CIUDADANIA.

Fueron informados favorablemente los certificados de conducta para adquirir la ciudadanía cubana de los señores Jaime Marino Montes; León Beznora; José Alcantara Vejerano; Efraín Cabrera Izquierdo; Manuel Sirgo Martínez; Raimundo Martínez Rodríguez; José Barreiro Neira y José Trafalgar y Guerra.

BALANCES SOCIALES

En el negociado de Asociaciones se recibieron en el día de ayer los balances del año social de 1928, de las sociedades: Asociación Auxiliar de Socorros "London"; Juventud de Barbeira y su Comarca; Chi Puey Kock Tong; Asociación de Empleados Centros Benéficos de Cuba; Pérez y su Comarca; y la Unión de Villameá y Villaodrid.

DE SOCIEDADES

Comunican haber nombrado nuevas directivas la Asociación Nacional de Barberos y Peluqueros; Unión Cultural Hébrea de Cuba; Amigos de Maceo; y los Jovenes del Vals; Club Imperator; Royal Bank Club; El Valle de Lemus; Baleares Sport Club Hijos de Cabranes; Orizaba Sport Club; y la Asociación de Maestros Cubanos.

REGRESO VILLENA A CAMAGÜEY AYER

Se muestra muy satisfecho de sus labores en la capital

CAMAGUEY Feb. 6. DIARIO. Habana.— En el tren rápido de hoy llegó de la provincia muy satisfecho el señor José A. Villena, Gobernador de la Provincia. Muy satisfecho se manifiesta el recto funcionario del resultado obtenido en todas las gestiones efectuadas en esa capital en favor de los intereses genrales de esta provincia. A la Estación del Ferrocarril fueron a recibirlo infinidad de amigos políticos y particulares así como también autoridades y funcionarios públicos.

M. SILVA,
Corresponsal.

MARCAS Y PATENTES

RICARDO MORE

(Ingeniero Industrial)

EX-JEFE DE LOS NEGOCIADOS DE MARCAS Y PATENTES

APARTADO DE CORREOS 796

BARATILLO, 7. TELEFONO A-6439

Se hacen traducciones técnicas y legales del inglés al español

Repite Ud la comida?

¡Tómese una o dos cucharaditas del famoso producto "Phillips"

LECHE DE MAGNESIA

y verá qué perfecto alivio experimenta!

Los médicos la han recetado, **desde hace más de 50 años,** como lo único seguro e inofensivo para *gases, agrieras, indigestión, biliosidad y acidez del estómago.*

¡Pero fíjese en el nombre "Phillips," porque si no es Phillips, no es Leche de Magnesia!

DR. OROSMAN LOPEZ

PROFESOR TITULAR DE ORTODONCIA DE LA UNIVERSIDAD

—Y—

DRA. MANUELA LOPEZ

Especialista en corregir defectos de posición en los dientes de niños y adultos. Procedimientos nuevos. 17 número 451 (altos), entre 8 y 10, Vedado. Teléfono F-[illegible] Consultas de 8 a 4 p. m.

Dr. Gonzalo Pedroso

CIRUJANO DEL HOSPITAL MUNICIPAL DE EMERGENCIA

Especialista en Vías Urinarias y Enfermedades Venéreas. Cistoscopia y cateterismo de los uréteres. Cirujía de Vías Urinarias. Consultas de 10 a 12 y de 3 a 5 p. m. en la calle Avenida de la República 254. E-16 Indf. 1 Enero

DR. PULGARON

Manzana de Gómez 465

Teléfono A-1362

PRIMERA Y SEGUNDA ENSEÑANZA. ENSEÑANZA SUPERIOR Y LATIN

Visitas y Avisos: de 6 a 7.

LA MAYOR

32 EDIFICIOS

600 EMPLEADOS

SARRÁ

DROGUERIA

ABIERTA TODOS LOS DIAS

TODA LA NOCHE LOS MARTES

CARABAÑA

EL PURGANTE MUNDIAL

FARMACIAS DE TURNO

JUEVES

HABANA

Dirección	Teléfono
Ave. de Bélgica 8	M-4425
Ave. de Menocal 6	M-4660
Presidente Zayas 32	M-5109
Ave. de la República 337	U-4190
F. V. Aguilera y M. Gorgas	U-6773
Colón 40	M-4525
P. Varela y Zenea	U-5402
Salud 173	U-6895
América Arias y Crespo	M-5533
Ave. de Menocal y Príncipe	U-6873
Romay 55	M-4470
Marta Abreu 44	M-4740
Cuba 128	M-9558
Ave. Bélgica y R. del Brasil	M-4413
Avenida de Italia 41	M-5706
M. Morúa Delgado 43	M-5074
General Carrillo 62	M-4843
San Nicolás 229	M-5222
Gral. Carrillo y F. Andrade	U-6869
Máximo Gómez 181	M-5030
Máximo Gómez 347	M-4490
Someruelos 26	M-5003
Desagüe 69	U-6767
Avesterán y Desagüe	U-6966
Víctor Muñoz 92	M-4508

VEDADO

Dirección	Teléfono
Calle 17 entre E. y F.	F-6110
Calle 23 y J.	F-6100
Ave. Wilson 131 entre 16 y 18	F-6160
Calzada entre Paseo y 2	F-6174
Calle 23 núm. 458	F-6132
Calle 17 esquina a 26.	F-6211

VIBORA

Dirección	Teléfono
10 de Octubre y Josefina	I-7240
10 de Octubre 557½	I-7660
Concepción y Porvenir	I-7306
Pocito y Reyes	X-2351
Santa Catalina y Cortina	I-7786

JESUS DEL MONTE Y SANTOS SUAREZ

Dirección	Teléfono
Zapote 24	I-2222
Quiroga y Delicias	I-7772
10 de Octubre 280	I-7378
10 de Octubre 204	X-3033

LUYANO

Dirección	Teléfono
Calzada de Concha 4	X-2223
Calzada de Luyanó 101	I-7271
Calzada de Luyanó 211	X-2216

CERRO

Dirección	Teléfono
Calzada del Cerro 558	I-7303

NOTA: Este grupo deberá prestar el servicio público todo el día y la noche de los Domingos siguientes: Febrero 3; Marzo 17; Abril 28; Junio 9; Julio 21; Septiembre 1º; Octubre 13; y Noviembre 24.

EXCEMICIDA

MADAME SENTOURE

Maravillosa pomada francesa, infalible para eczemas, herpes, psoriasis, ácido úrico etc. Poderoso específico para llagas, úlceras crónicas. ¡Curas asombrosas! Venta: Sarrá, Johnson, Taquechel. Depósito Máximo Gómez 412. Dr. Morist.

LAS ENFERMEDADES DEL ESTÓMAGO

y de los INTESTINOS

MALAS DIGESTIONES, VÓMITOS, DOLOR DE ESTÓMAGO, INAPETENCIA, DIARREAS, DILATACIÓN Y ÚLCERA DEL ESTÓMAGO,

se curan positivamente con el

ELIXIR ESTOMACAL

SAIZ DE CARLOS

poderoso tónico digestivo que triunfa siempre

J. RAFECAS y Cía. — Únicos importadores y depositarios para Cuba. — Teniente Rey, 29. - HABANA

M.E.C.D. 2016

Si padece V. catarro crónico y la tos le molesta de madrugada, debe V. descongestionar sus pulmones con la emanación de Radio que contiene el

FIMOL BUSTO

LA REGENTE

NEPTUNO Y AMISTAD

Cuando necesite un regalo de poco o mucho dinero, y siempre bueno, pase a ver nuestras alhajas de brillantes y otras piedras finas. Hallará aquí gran diferencia de precios si compara con otras casas.

Damos dinero sobre prendas a módico interés, y recordamos a quienes adeuden seis meses de intereses paguen los mismos a fin de no perderlas.

CAPIN GARCIA Y Cía.

POR SU COMPOSICION ES EL OFTALMO GOTAS BOSQUE UN PODEROSO ANTISEPTICO Y VASO CONSTRICTOR EN LAS VARIAS AFECCIONES DE LOS OJOS DONDE ESTA INDICADA SU FORMULA

OFTALMO GOTAS

HACE CESAR LA INFLAMACION, ENROJECIMIENTO, DOLOR. CONSERVA LOS OJOS LIMPIOS Y BRILLANTES.

INSTILESE 1 ó 2 GOTAS TRES VECES AL DIA.-

LABORATORIOS DEL DR. A. C. BOSQUE TEJADILLO 56.

Relación del Pescado Consumido en la Habana el Mes de Diciembre

Cantidad y clase de los pescados que se han consumido y valor en venta obtenido por las diversas especies

RELACION DE PESCADO, CRUSTACEOS Y MOLUSCOS CONSUMIDO POR EL PUBLICO DE ESTA CAPITAL DURANTE TODO EL MES DE DICIEMBRE, EXPRESANDOSE SU VALOR EN VENTA

Libras	Clases de pescados	Valor	Importe General
116.354	Pargos criollos	$ 29.088.50	
72.626	Rabirrubias	18.156.50	
25.073	Cabrillas	3.760.95	
30.422	Mojarras	3.042.20	
15.363	Salmonetes	3.840.75	
80.178	Serruchos	12.026.70	
987	Agujas del paladar	197.40	
164.559	Biajaibas	24.683.85	
534.130	Chernas (de la Sonda)	81.367.50	
103	Anguilas	51.50	
4.535	Dorados	670.83	
115.491	Varias clases	17.323.65	
46.204	Sardinas	3.387.28	
109.022	Pescado inferior	10.902.20	
1.365.047	Libras de Pescado que valen		$208.499.86
	CRUSTACEOS		
2.296	Docenas Langostas	4.871.00	
986	Libras Langostino	443.70	
47.887	Libras Camarones	9.577.40	
2.533	Docenas Jaibas cmu.	253.30	
	Valor de los Crustáceos		$ 27.202.40
	MOLUSCOS		
2.294	Libras Pulpos	449.10	
15.757	Libras Almejas	2.663.55	
65.957	Docenas Ostiones	6.332.00	
	Importan los Moluscos		$ 9.444.65
	ESPECIES IMPORTADAS DEL EXTRANJERO		
9.275	Pargo Americano	2.318.75	
2.930	Rabirrubia	732.50	
303.700	Serrucho Americano	45.555.00	
7.750	Cherna Americana	1.162.50	
323.655	Libras de pescado importado		$ 49.768.75
	CRUST ACEOS		
9.400	Libras de Camarones Americanos		$ 1.880.00
	Importe General de lo consumido en el mes		$296.795.66

SE HALLAN YA A BORDO PARA SER EXPULSADOS, TRES EXTRANJEROS

Uno de ellos es un delincuente y a los otros dos, uno de los qué es mujer, se les acusa de llevar una vida inmoral

Ya se encuentran a bordo del "Máximo Gómez" varios súbditos españoles que han de ser expulsados de un momento a otro, tan pronto se terminen las gestiones que se hacen por las autoridades de Gobernación para proveerlos de los pasaportes en el Consulado de España. Se nombran José Dieguez Viena, por comunista; Andrés Somoza Torres, Manuela Alvarez Gutiérrez y José Regozo Suquedo, a quienes se acusa por la Secreta de llevar una vida inmoral, siendo este último un delincuente.

LOS FRUTOS DE LA INTELIGENCIA

El Secretario de Gobernación general Delgado ha dictado en el día de ayer una circular que se ha remitido a todos los Alcaldes, recomendandoles que en todo lo que esté dentro de sus atribuciones y alce su influencia, se les proporcione amparo en sus actividades a los autores cubanos de obras intelectuales literarias o musicales, como una manera de preferir lo nuestro a lo que no sea cubano.

LOS MENORES DE DIEZ AÑOS

El Secretario de Gobernación General Delgado, ha dirigido una comunicación ayer al Alcalde Municipal de San Luis Oriente, aclarándole hasta donde alcanzan los dictados de su circular reciente acerca de los menores que maltratan los árboles, destruyen las estátuas o afean los monumentos públicos y que desde luego aquellas que se contienen en los códigos vigentes. El General Delgado aclara que tratándose de menores de diez años, debe considerárseles irresponsables; los de diez hasta diez y seis entregados a sus padres o tutores o remitirse al reformatorio, debiendo en todos los casos cuidarse de que se advierta si se hallan vagando por las calles, en horas de clase.

FALLECIMIENTO

En la madrugada anterior falleció y ayer por la tarde se efectuó el sepelio del señor Ricardo Guillot, uno de los oficiales del Negociado de Prisiones de la Secretaría de Gobernación que desde hace mucho tiempo prestaba sus servicios en el mismo. Dicho señor, que era estimadísimo por sus compañeros, por sus prendas personales de talento, laboriosidad y constancia en el trabajo, padecía de una afección de la pleura, que tuvo su desenlace fatal con un síncope cardiaco.

Al entierro, efectuado ayer tarde, concurrieron todos sus compañeros.

ACUERDOS SUSPENDIDOS

En la tarde de ayer han sido refrendados por el Secretario de Gobernación los decretos presidenciales suspendiendo diversos acuerdos de Gobiernos provinciales y Ayuntamientos del interior. Son los siguientes:

—Del Ayuntamiento de Sagua de Tánamo, por el que se autoriza a la Compañía Atlantic Frutera y Azucarera de Cuba para desviar el camino de Sagua de Tánamo a Mayarí en el lugar conocido por Tánamo.

—Del Ayuntamiento de Guamacaro, sobre apertura de camino o serventía que pasa por terrenos de la finca Zamora, ubicado en el barrio Sumidero.

—Del Ayuntamiento de Güines, manteniendo el acuerdo quinto de sesión de 6 de agosto ppdo., relativo a la construcción y reparación de calles.

—Del Ayuntamiento de Santiago de Cuba, relativo a que la Compañía Eléctrica retire el tendido a un metro de distancia de los andamios en las fábricas que se encuentren en construcción.

—Del Ayuntamiento de Unión de Reyes, por el que se dispone variar el derrotero de los barrios en que está dividido el término.

—Del Ayuntamiento de Güira de Melena, autorizando al Ejecutivo Municipal para contratar libremente las inversiones de las cantidades consignadas en los capítulos y artículos, presupuesto y que son mayores de $200.00.

—Del Ayuntamiento de Jovellanos, prohibiendo la permanencia en la Villa por más de cinco días a los circos ecuestres, carruseles y parques de diversiones cuyos propietarios no sean vecinos del término.

—Del Ayuntamiento de Guanabacoa, autorizando a la compañía que suministra agua a los barrios de Jacomino y Rocafort y sus anexos lo haga hasta el citado lugar.

—Del Ayuntamiento de Caibarién, autorizando la instalación de kioscos en la calle José Núñez Robau.

—Del Ayuntamiento de Yateras, que consigna el 10 por ciento de sus ingresos para sueldo de los concejales.

—Del Ayuntamiento de Santo Domingo iden de iden.

—Del Ayuntamiento de Holguín, que fija contribución de $10,000.00 a las fábricas que utilicen para elaborar tabaco la máquina torcedora.

—Del Ayuntamiento de Manguito, que impone contribución de $150.00 a los estancos y vidrieras que vendan tabacos y cigarrillos elaborados a máquina y de procedencia extranjera.

—Del Ayuntamiento de Martí iden de iden.

—Del Consejo Provincial de Camagüey, que crea un Negociado de Sanidad y Beneficencia Provincial.

—Del Consejo Provincial de Matanzas, que concede crédito de $1,000.00 para la publicación de la Historia de las Revoluciones Cubanas redactada por el doctor Francisco J. Ponte.

MARIO GARCIA KOHLY, NOMBRADO EMBAJADOR ESPECIAL DE CUBA EN LOS FUNERALES DE LA REINA MARIA CRISTINA

Nuestro Gobierno ha dispuesto que se observen tres días de luto oficial por el fallecimiento de la augusta madre del Rey Alfonso XIII, que se conoció ayer

EL NUEVO EMBAJADOR DE ESPAÑA EN CUBA LLEGARA EL DIA ONCE DE MARZO

Un informe sobre el estado del mercado de tabaco durante el mes de diciembre en Bremen. Auge del automovilismo en España. Pasaportes y ciudadanías visados

En la mañana de ayer el Presidente de la República, General Machado, recibió firmado por Su Majestad el Rey Don Alfonso XIII, un parte cablegráfico en el que le daba cuenta del fallecimiento de su augusta madre, la Reina doña María Cristina que murió en Madrid de manera repentina, y de cuya desgracia, esta publicación dió cuenta amplia en la edición de ayer.

Inmediatamente después de recibido el mensaje del Rey de España, el General Gerardo Machado, hizo redactar y envió sin pérdida de tiempo una sentida contestación al cable del monarca español plenas de frases de condolencia y de identificación.

El Secretario de Estado, doctor Rafael Martínez Ortiz, también envió un amplio telegrama dirigido al Embajador de Cuba, en Madrid, doctor Mario García Kohly, solicitando de este que exprese al Gobierno de España la condolencia más sincera de la Cancillería cubana, y al mismo tiempo rogándole que se haga cargo, en calidad de Embajador Especial, de asistir a los funerales de la extinta reina María Cristina, en representación del Presidente de la República y del pueblo cubano.

Ayer por la mañana, en seguida que la Cancillería tuvo noticias del fatal desenlace, se personaron en el edificio de la Embajada, el Secretario de Estado, doctor Martínez Ortiz y el Subsecretario, Dr. Campa, con el objeto de dejar en esas oficinas diplomáticas sus tarjetas personales en señal de condolencia.

Hablando con el doctor Campa, en su despacho, nos manifestó que el General Machado había dispuesto por un decreto que el gobierno de Cuba observe luto oficial durante tres días seguidos, en señal de respeto a la majestad fallecida.

EL SEÑOR ENCARGADO DE NEGOCIOS DE ESPAÑA

El doctor Alvaro de Maldonado, actual Encargado de Negocios de la Embajada de España en Cuba, se personó en la mañana de ayer en la Secretaría de Estado, charlando brevemente con el señor Subsecretario, doctor Campa. Todo el tópico de la conversación se movió alrededor de la muerte de la Reina María Cristina, comunicándole verbalmente el funcionario cubano al diplomático español las últimas disposiciones tomadas por el Gobierno de Cuba a ese respecto, disposiciones que el señor Alvaro de Maldonado agradeció profundamente en nombre del amigo pueblo español que él representa en esta capital.

Más tarde, abordado por los repórters, y preguntando por éstos la fecha exacta de la llegada del nuevo Embajador de España, señor Santiago Méndez Vigo, manifestó que el distinguido diplomático español había telegrafiado a la Embajada comunicando a ese centro, que el día 23 de los corrientes, saldrá desde el puerto de Valparaíso con rumbo a la Habana, esperando su llegada a esta ciudad el día 10 por la noche o el siguiente por la mañana a primera hora.

PERDIDAS POR INCENDIO EN LA GRAN BRETAÑA

Informó a la Secretaría de Estado el doctor Guillermo Patterson, Ministro Plenipotenciario de Cuba en Londres, sobre las pérdidas por incendios sufridas en la Gran Bretaña y en irlanda durante el pasado año de 1928.

Las pérdidas fueron considerables, habiendo ascendido a la respetable cantidad de ocho millones ciento trinta mil libras esterlinas, poco más o menos cuarenta millones de pesos, cifra en verdad respetable y que superó a la de 1927, que alcanzó a la suma de seis millones y medios de libras.

INFORME CONSULAR

El señor Alfonso Sarrasí, Cónsul de Cuba en Alicante informa sobre el automovilismo en España, diciendo entre otras cosas que está aumentando esta clase de transporte de una manera notable,—los automóviles inscriptos durante el año en curso, contando el territorio de la península así como las islas Baleares y las Canarias alcanza la cifra de 170.688.

Barcelona es la que figura con mayor número de inscripciones: 29,240.

MERCADO DE TABACO EN BREMEN

El Cónsul de Cuba en Bremen, informó también sobre el estado del mercado del tabaco durante el mes de diciembre último, en esa ciudad alemana. Dice:

"Durante el mes de Diciembre se importaron:

4,400 fardos java; 440 fardos Sumatra; 420 fardos China; 1480 serones Habana; 13,600 atados Santo Domingo; 3,900 fardos Brasil; 820 atados Carmen; 600 fardos Oriente; 6,000 fardos de Rusia; 890 barriles Kentucky; 52 barriles Maryland; 4 barriles Ohío y 2,866 barriles Virginia. Durante el referido mes se llegaron a vender: 9,300 fardos Brasil; 11,500 fardos Santo Domingo; 850 fardos China; 2425 serones Habana; 920 atados Carmen; 110 cajas Seedleaf y 50 fardos Río Grande.

El comercio de tabaco en rama se desenvolvió durante el mes de Diciembre con particular lentitud como generalmente a fines de año. Gran parte de los envíos fueron vendidos a entrega, no surgiendo por parte de los compradores, reclamaciones de ningún género.

TABACO EN LA HABANA

Las remesas habían sido vendidas a entrega, encontrando el tabaco muy buena aceptación, tanto por la calidad como por el precio. Las existencias de cosechas anteriores han menguado considerablemente; algunas calidades ya no se pueden conseguir".

CARTAS DE CIUDADANIA

Antonio Calaffel.
Raimundo Oquendo.
Donato Estrada.
Isabel Padrón.
Urbano Artola.
Lorenzo Lock.
Natalia Martí.
Gustavo Inchaustegui.
Tomás Cabrera.
Filomena Carone.
Tranquilino Frasquiere.
Idelfonso Alfonso.
Oliverio Revuelta.
José Díaz.
Luis Carus.
Francisco San Emeterio.
Antonio Riera.
Francisco Reyes.
Gaspar Loret de Mola.
Félix Cao.
Maximino Miller.
Yo Lay.
Jaime Colsvartigas.
Joaquín Piñeda.
Rachmil Apelbaum.
Aronas Fridmanas.

PASAPORTES

Leopoldo Turrel.
Fernando Llano.
Francisco Gallart.
Francisco Salazar.
José Bandera.
Alfonso Ramón.
Aurelio Muñoz.
Vicenzo Mannello.
Francisco Bobes.

VISADOS

Francisco Rolando.

LA EXPOSICION DE COMERCIO EN FILA

El muestrario de productos de Cuba debe ser renovado

Ha llegado procedente de Filadelfia, el señor Raúl García Guzmán, Enviado Especial de la Secretaría de Agricultura, Comercio y Trabajo, al Museo Comercial de Filadelfia.

El señor Guzmán en visita que hizo ayer a la Sección de Fomento y Expansión Comercial de dicha Secretaría, declaró que es necesario renovar el muestrario de los productos cubanos que existen en dicho Museo y enviar más muestras de nuestras industrias, toda vez que su exhibición constituye una eficaz propaganda para Cuba y un fuerte exponente de nuestra actividad industrial.

Ya se han recibido algunos muestrarios nuevos de importantes fábricas de tabacos, sombreros, zapatos, mieles, perfumería, azúcar, cacao, cera dulces, etc., que en breve serán embarcados para Filadelfia; pero hacen falta más y es preciso que nuestros industriales se den cuenta de lo que significa esta exhibición gratis y permanente, y que haciendo un pequeño esfuerzo contribuyan a que nuestros productos sean conocidos del mundo entero, pues el Museo es visitado constantemente por infinidad de americanos y extranjeros que verán y apreciarán lo que produce Cuba.

Por otro lado, el turismo que nos visita, es factor importante que nuestros industriales no deben olvidar. Muchos de estos turistas que vienen a la Habana en estos meses de invierno han visitado el Museo Comercial de Filadelfia; han visto nuestra exhibición, y, seguramente al llegar a esta capital querrán ver las fábricas que producen esos artículos, estableciéndose de ese modo una conexión de amistad que probablemente se traducirá en el futuro como fuente de negocios comerciales.

Una vez más la Sección de Fomento y Expansión Comercial de la Secretaría de Agricultura, llama la atención a los señores fabricantes para que aprovechen esta oportunidad de exhibición gratis y propaganda activa, para enviar sus muestras, bien presentadas, al Museo Comercial de Filadelfia, para lo cual no tienen más que dirigirse a la misma que los atenderá y proporcionará las mayores facilidades al fin indicado.

CONFLICTO

Por el nuevo sistema de cobros en los tranvías.

Los policías de tráfico dicen que el sistema de "echar el nikel en la cajita" ocasiona congestiones en las esquinas de mucho movimiento,, y por lo tanto perjuicios al público que sale cansado de su trabajo y deseoso de llegar pronto a su casa para tomar moscatel quincarne, que es un vino deliciosísimo y muy confortable y alimenticio, que se vende en todas las partes.

CHOQUE EN VAPOR

En la esquina de Vapor y Washington, chocaron los autos 39626 y 44628, conducidos respectivamente por José M. Duque Estrada, vecino de Atocha, 2, y Miguel Díaz León, con domicilio en el Reparto Almendares.

TITULO EXTRAVIADO

Cecilio Fuentes de la Cerda, vecino de Fraternidad, 11, denunció a la policía que en días pasados se le había extraviado su título de chofer que le había sido expedido por el Ayuntamiento de la Habana con el número 2717.

"Dame cualquier cosa" es frase de bebedor. Un fumador no se coforma tan facilmente

CARRUNCHO No. 15 (Extrafino)

Es el cigarro que exigen los fumadores de gusto

The FIRST NATIONAL BANK of BOSTON

Fundado en 1784

Capital y Reserva $50,000,000

Inicie hoy su independencia económica abriendo una CUENTA DE AHORROS. Si ahorra sistemáticamente una pequeña parte de sus ingresos, pronto su dinero trabajará para Ud.

Oficina de la Habana: Aguiar esquina a Lamparilla

Sucursales: Avenida de Italia 140 — Máximo Gómez 267 — Santiago de Cuba — Cienfuegos

Recurra al viejo remedio casero preparado a la moderna que alivia pronto y bien el REUMATISMO y los dolores musculares, desde la primera aplicación. Se llama Linimento de Sloan y lo venden todas las farmacias.

LINIMENTO DE SLOAN MATA DOLORES

Droguería PADRON

DE TURNO, HOY JUEVES

Farmacéuticos al frente de la casa: doctores Carrera Du-Breuil, Padrón. Personal auxiliar antiguo y eficiente.

TELEFONOS U-5402, U-6756, U-5158

BELASCOAIN Y NEPTUNO. PRECIOS DE DROGUERIA

$10.00 Anticipo Sólo por 10 días. "ATWATER KENT" Radio Eléctrico. No pierda esta oportunidad Mensual $10.00

Todas las noches

el aire está lleno de música de ópera y de grandes orquestas de los Estados Unidos. Lleve a su familia el encanto de esa música. Con sólo conectar a la corriente eléctrica de su hogar, queda listo para trabajar el radio "Atwater Kent". Para corriente de 110 y 220 voltios.

No existe otro igual. "Es la última invención del radio, el más perfecto del mundo". No es esta la opinión de un particular, es la opinión general, de donde quiera que el Radio "Atwater Kent" se introduce.

Todos los que esperaban un perfecto aparato de Radio, todo eléctrico, están adquiriendo este nuevo modelo, 1929.

John L. Stowers

SAN RAFAEL 29 HABANA APARTADO 876 TELEFONO A-3962

CASINO

Comida y Baile Todas las Noches

El Casino Nacional rivaliza en hermosura, belleza y ambiente de distinción con los lugares similares de la Costa Azul.

Los jueves, sábados y domingos durante la temporada, se servirá una "table d'hotel" a cinco pesos el cubierto.

También habrá servicio a la carta.

Las demás noches de la semana la comida será solamente a la carta.

RULETA — BACCARAT — Y OTROS JUEGOS

Baile con la orquesta de Earl Carpenter, procedente de "Good News" uno de los últimos éxitos musicales de New York, alternando con la cubana del profesor Justo Azpiazu.

PARA RESERVAR MESAS, TELEFONO FO-7420

NACIONAL

M.E.C.D. 2016

TOS

es un síntoma de irritación bronquial o pulmonar. Descuidarla es invitar peligrosas afecciones y aún tuberculosis. Sea prudente. A las primeras indicaciones de tos, catarros o congestión, tome sin demora la

EMULSIÓN de SCOTT

Conservese Bién en Apariencia y Salud

Lo puede hacer con las Pastillas Caxo

El sentirse bién de salud y presentar buen aspecto, es el deseo de todas las personas inteligentes. El más grande de los enemigos de la salud y la vitalidad es el funcionamiento retardado de los intestinos, o estreñimiento (que los médicos denominan toxemia). Estando libre de este mal, uno se siente bien, presenta buen aspecto y puede gozar perfectamente de las alegrías de la vida. Las pastillas de Caxo hacen la felicidad y la salud de la niñez y dan nuevas energías y vitalidad a jóvenes y viejos. Al contrario de otros laxantes, no producen efectos posteriores. Los purgantes ordinarios de píldoras, sales o aceites, no desalojan las bacterias perniciosas que nos hacen envejecer antes de tiempo. Las pastillas de Caro constituyen un tratamiento eficaz para la toxemia. Se trata de un laxante interno muy suave, puro y sano, que extrae los venenos del organismo, dejándonos alerta, llenos de alegría salud y fuerza. Millares de frascos de Caxo se están vendiendo a diario. Pruébelas. Cuestan poco son agradables al gusto y se venden y recomiendan en las buenas farmacias en todo el mundo.

¡Qué Grata Sensación!

Lo mejor que se conoce para después de afeitarse, que calma el ardor de la cara, deja una deliciosa sensación de frescura y obra como antiséptico, es el

MENTHOLATUM

Sana el cutis áspero y reseco, restaurándole su suavidad, y lo protege contra los efectos de la intemperie.

De venta solamente en tubos y tarros de una onza y latitas de media onza. Rechace imitaciones

Las Defunciones Ocurridas Ayer en la Habana

Alejandrina Durán, raza m., 7 meses, Angeles 65, eclampsia.

Guadalupe Navarrete, raza mestiza, 57 años, Zaragoza 14, arterio esclerosis.

Pablo Serva Caldes, raza blanca, 75 años, Cerro 472, arterio esclerosis.

Enma Isabel Horman, raza blanca, 67 años, Hospital C. García, reumatismo crónico.

Edelmira Yara, raza blanca, 42 años, Hospital Calixto García, uremia.

Demetrio Pérez, raza blanca, 49 años, Hospital Calixto García, tuberculosis.

Luis Chávez, raza blanca, 60 años, Hospital Calixto García, cáncer del pulmón.

Ignacio Valdés, raza mestiza, 1 año, Pamplona 14, bronconeumonía.

Rafael Guillot y Facio, raza blanca, 36 años, San Pablo 16, nefritis crónica.

José Carrio y Suárez, raza blanca, 71 años, Maloja 27, diabetes.

Ramón García Acosta, raza blanca, 23 años, cementerio de Arroyo Naranjo, suicidio por arma de fuego.

Pilar Alegría, raza blanca, 58 años, Manila A, arterio esclerosis.

Bienvenido A. Rivero, raza blanca, 5 meses, Peña 116, gastro enteritis.

Secundino Rodríguez, raza blanca, 64 años, O'Reilly 1, cardio esclerosis.

Simón Bacallao, raza negra, 56 años, Crucero y Ciénaga, traumatismo por aplastamiento.

Mariana Acosta del Valle, raza blanca, 84 años, Parque y Armonía, nefronefritis.

Nazaria Medina, raza negra, 94 años, Florida 46, arterio esclerosis.

Blanco González, raza mestiza, 16 años, Esperanza 87, tuberculosis.

Dalia Durán y Ruiz, raza blanca, 22 años, Cerro 440, obstrucción intestinal.

A Pattir del día 15 del Corriente Serán Dadas de Baja Todas las Becas que Paga el Municipio

SERAN SELECCIONADOS DE ENTRE TODOS LOS BECADOS AQUELLOS QUE POR CARECER DE PADRES Y ESPECIAL POBREZA DEBEN SEGUIR CON BECA

Por decreto del Alcalde se ha dispuesto que desde el día 15 de este mes se den de baja todas las becas que sostiene el Municipio en distintos colegios de esta Capital para niños pobres.

El doctor Manuel Mencía, Jefe del Departamento Municipal de Sanidad y Beneficencia, ha recibido precisas instrucciones del doctor Miguel Mariano Gómez, para proceder a seleccionar entre todos los becados, aquellos que por carecer de padres y por su situación especial de pobreza, deben de continuar disfrutando del beneficio de la beca, a partir del día primero de marzo próximo, siempre dentro del crédito acordado por el Ayuntamiento, a fin de conseguir que los que en definitiva se queden puedan continuar hasta la terminación del actual año económico.

En la actualidad son como 800 los niños becados, siendo necesario, por la situación del crédito disponible, que ese número se reduzca a quinientos.

LOS JORNALES EN EL TERMINO MUNICIPAL.

El señor Eduardo Escarza, Director de la Bolsa del Trabajo, ha remitido a la Alcaldía un informe que deberá de enviarse después a la Secretaría de Agricultura, acerca del promedio diario de jornal que se está pagando en el Término Municipal de la Habana.

Del informe tomamos estos datos: Albañiles, de $2.50 a $3.00. Despaladores de tabaco, $1.25. Apartadores o escogedores de tabaco, $2.55. Engavilladores de tabaco, $1.06. Rezagadores, $2.55. Despalilladoras, $1.00 y $1.25. Empleados tranviarios, $3.00 y $3.17. Hojalateros, $2.00 y $2.50. Mecánicos, $3.00 y $3.50. Peones, $1.20 y $1.30. Confiteros, $2.50 y $3.00. Cargadores en los mercados, $1.80 y $2.00. Pintores, $2.50 y $3.00. Instaladores, $2.50 y $3.00. Herreros, $2.50 y $3.00. Ayudantes, $1.50 y $1.75.

Estos están solicitados por la Comisión Nacional de Estadística y Reformas Sociales.

PETICION DE UN EMPRESARIO TEATRAL

Se recibió ayer en la Alcaldía un escrito firmado por el señor José Orozco, empresario del teatro Actualidades, en que se dice que a virtud de dos comunicaciones firmadas por él en relación con el contrato que tiene celebrado con el artista señor Fernando Mendoza, se levantó acta a petición de dicho artista por un inspector de espectaculos, contentiva de asuntos relaciones con el pleito entablado. Afirma el señor Orozco que todo este procedimiento es improcedente, y pide se le expida copia de esos documentos, para instruirse acerca del contenido de los mismos y proceder judicialmente como corresponda.

NOMBRAMIENTOS

Durante toda la mañana de ayer estuvo el doctor Miguel Mariano Gómez en su despacho de la Alcaldía, resolviendo con los distintos jefes de departamentos los asuntos de sus respectivas oficinas.

Firmó el Alcalde los decretos correspondientes, nombrando a las siguientes personas: Hermenegildo Bilbao, chauffeur del Hospital Municipal; Fausto Flores, Conserje de Casa de Socorro, que prestará servicio en comisión en el Asilo Nocturno; Eleuteria Hernández, Cocinera; y Francisca García, criada del Hospital Municipal.

SEPELIO DEL SR. RAFAEL GUILLOT

La Cámara Municipal no celebró ayer su primera sesión del actual periodo deliberativo, por tener necesidad los señores Concejales de concurrir al sepelio del señor Rafael Guillot, hermano del Jefe de Despacho de la Presidencia del Ayuntamiento señor Raul Guillot.

De conformidad con el acuerdo de apertura del actual período, el Cabildo se reunirá hoy a las cuatro de la tarde, a fin de comenzar a hacer las inclusiones de créditos para el presupuesto ordinario de 1929 a 1930.

ERARIO MUNICIPAL.

La recaudación obtenida en la Tesorería Municipal durante el día 5 del actual, fué la siguiente:

Por Ejercicio Corriente $7.708.78. Por Resultas $3,239.67. Y para el Consejo Provincial $1,769.57.

La existencia en Caja por todos conceptos era ayer de $1.217.816.16, dividido por conceptos en esta forma:

De Ejercicio Corriente $242,375.76; por Resultas $900,315.33; de Contingente Sanitario y Veteranos de la Independencia $281,22; del Consejo Provincial $6.196.89; del Presupuesto Extraordinario $287-94; y por Depósitos de todas clases $60,359.02.

LOS COBROS

El expresado día se cobraron por cuotas ocasionales $ 601.36; y por concepto de multas de todas clases $101.40.

MOVIMIENTO MARITIMO

NUEVA YORK, febrero 6, (AP.) — Hoy salió el vapor Dominó, hacia Puerto Tarafa.

Noticias de Bremen, Alemania, dicen que allí llegó el trasatlántico alemán York, procedente de la Habana.

De Savannah salió el Pollux, hacia puertos cubanos, y de Baltimore salieron el Blairlogie, hacia la Habana; el Hans Broge, hacia Daiquirí; y el Amelia, a Cárdenas.

LA VIGILANCIA DE CARRETERAS

En el día de hoy ha comenzado la vigilancia de los tramos de carreteras recientemente construídos en esta Provincia, por fuerzas del Ejército.

La Secretaría del Ramo lo ha participado así a la Jefatura de este Distrito, a los efectos consiguientes.

MALTRATO DE OBRAS

El vigilante 1733, procedió al arresto del chofer Atilano Allende, vecino de Escobar, 2, por haber maltratado de obras lesionando levemente a Estela Hernández Collazo, de la Habana, de 22 años de edad y vecina de M. Delgado, 23, la que lo acusó, negando dicho individuo.

Exija este empaque.

¿Está Usted Demasiado Enferma Para Trabajar?

Una muchacha que se gana la vida en una tienda, oficina, fábrica o casa particular, comprende la necesidad de asistir con toda regularidad a su trabajo. Por tal motivo trabaja día tras día; y aun cuando se sienta cansada y decaída, sigue adelante sin tomar el tiempo que el descanso requiere.

Millares de muchachas han encontrado en el Compuesto Vegetal de Lydia E. Pinkham un magnífico auxiliar para volver a su estado físico normal y encontrar más fácil y llevadero su trabajo.

El Compuesto Vegetal abre el apetito, produce sueño natural y previene la nerviosidad y otros síntomas de decaimiento físico. Compre hoy mismo una botella y comience a tomar

Compuesto Vegetal de Lydia E. Pinkham

que es la mejor medicina para el decaimiento.

De venta en todas las farmacias.

LYDIA E. PINKHAM MEDICINE COMPANY, LYNN, MASS., E. U. DE A.

MISCELANEA

ACLARANDO

Hace bastantes meses, cuando empezaba a cantarse aquí el vals Ramona, tuve una confidencia con el caro amigo José Ignacio Solís, y en una corta charla de redacción, mientras hacíamos un libre cambio de cigarros La Gloria, le dije que esa musiquilla pegajosa y dulzona que hacía su entrada en Cuba con el nombre de "Ramona", se la había oído yo a la autora de mis días y noches, (q. e. p. d.), hace unos treinta y cinco años.

Un joven que trabaja en la Administración de este DIARIO, cuyo nombre siento no recordar, me dijo hablando de este mismo asunto que su señora madre, que es tan asturiana como la sidra Cima, conocía igualmente la canción susodicha cuando ella estaba en sus mocedades y bebía la sidra escanciándola de la pipa a la "xarra" de barro negro. Item más. Nuestro llorado Juan Beltrán también me afirmó mientras libábamos una botella de cerveza Llave, que la tal canción era conocida por él en sus años mozos.

Hasta aquí la cosa no había pasado a más, ya que realmente el asunto no es de tanta importancia cual el chovolate La Gloria y los objetos de arte que vende "Le Trianón", en Galiano 91. Pero hace unos cuantos días el caro compañero José Ignacio Solís, le escribió una carta al fenómeno y bachiller Athanasius, diciéndole igualmente que él, (José Ignacio), también se la había oído canturrear au autor de sus días, el llorado Don Lucio.

Entre otros razonamientos que expone en su carta, y frases de leal afecto a mi labor, las cuales agradezco tanto como una convidada a coñá Especial Pemartín, dice refiriéndose a mi persona que ignora mi edad y que no ha podido averiguar si estoy en los cuarenta o los sesenta... ¡Alto ahí! Juegos con la edad a estas alturas, no. Esas bromas pueden gastarse cuando uno está en la edad juvenil y puede cargar sobre sus hombros una enorme tonga de corbatas Rusquellanas, porque aunque le cuelguen a uno más edad, nadie lo cree.

Pero hacer fluctuar mi edad entre los cuarenta y los sesenta, cuando mis aladares se van convirtiendo en "Campos de armiño", es cosa imperdonable, querido Solís. Sepas pues tú, y cuantos envidian mi apostura elegante, que nací el 17 de abril del año 1882, y, por lo tanto, antes de llegar a los sesenta aun me quedan muchos años por delante para contemplar las bellezas que van a surtirse de trajes elgantes en Los Precios Fijos... Sépanlo también mis admiradoras... ¡Jueguitos de esos, pal gato!

Sepa igualmente el querido bachiller Athanasius Riverus, que no tiene por qué endilgarme a mí las costas que le carga el ilustre pianista Benjamín Orbón, por el rato que le hizo pasar dando su opinión sobre el vals Ramona, que viene a ser algo así como nombrar juez a Romero Torres, para que de su opinión respecto a la pintura de una puerta. Ahora bien, si las costas que me transfiere son las de Levante, va boa y vengan como buen compango; pero me parece que de las que me da a las que acabo de nombrar hay tanta diferencia como puede haber de un lapicero al gran almacén de música e instrumentos "Casa Iglesias" de San Rafael 46.

No debes ignorar tampoco, ilustre Bachiller, que si tu tienes un solar que te come las higadillas por lo prolífico que es en dar yerba gramínea, yo, a mi vez, tengo una casa desalquilada que me hace dar más vueltas que da una peonza cuando está en plena rotación.

Quédense pues para tí esas costas, ya que no tienes qué pagar plumas de agua por el líquido que no se consume ni amillaramiento por viviendas que no rentan un triste centavo.

Ahora bien. Esto no quita para que un día de estos vayamos a comer una "llacuada" en "ca" Manín, en la agradable compañía del ilustre Orbón y del caro Ignacio Solís. ¿Aceptado? Bien, pues paga tú que no tienes más qué solar, y, por tanto, no te empluman con las plumas y los amillaramientos.

.. ..

Si usted visita la gran exposición de efectos sanitarios que tiene Antonio Rodríguez en Cienfuegos 18, 20 y 22, quedará maravillado con las novedades que hay en esa casa.

El príncipe de Galés está quejoso porque en un debate se ha mencionado su nombre y es tradición parlamentaria inglesa no mencionar nunca las personas reales.

Pues si en vez de reales fuesen pesetas o duros, no sé qué iba a pasar ahí.

Todos los días hay un menú variadísimo que sirven por sesenta centavos en el famoso café y restaurante "Europa" al que pide el popular "Plato Azul". Pruébelo.

Noticias interesantísimas.

"Hoot Gibson se ha divorciado".

La marca subirá después de haber bajado, como acontece siempre.

Conviene tener siempre en la memoria a La Rusquella de Obispo 103 cuando se necesitan corbatas, pañuelos, calcetines, camisetas de hilo finísimo, bastones, etc... Todos los artículos se venden un cuarenta por ciento más baratos que en otras casas.

En Indianapolis ha sido establecida nuevamente la pena de los azotes que consiste en castigar ciertos delitos atando a los delincuentes a un poste frente a las puertas de los edificios donde funcionan los tribunales de justicia, y desnudos de medio cuerpo para arriba sufren la vergüenza y el dolor de verse castigados de tan bárbara manera.

Si el caso ocurriese en España ¡quién aguantaría a los hispanófobos!...

Esa tos que lo molesta y no le deja conciliar el sueño desaparece con las primeras dosis de Grippol Bosque. Exija el legítimo.

Comunica el cable que en Guatemala ha sido ejecutado un cabecilla.

¿Debe decirse un cabecilla o un cabezota?

Lo que debe decirle el lector al camarero que vaya a servirle el almuerzo o comida es que no se olvide de ponerle a enfriar el delicioso vino viejo de mesa "Paternina", para asegurar una buena digestión.

Del amigo Novo.

"En Nueva York se ha establecido una agencia de pompas fúnebres, con servicios de aviones para los entierros.

Vaya, con esta innovación, de todos los que se mueran, aunque sean ya viejos, se podrá decir:

Ayer voló al cielo el respetable carcamal Don Fulano de Tal".

¡Angelito!".

No necesitaré recordarle al lector que para los que dejan este mundo fabrican las coronas de biscuit los señores Novoa y Co., de Sol 70.

"El Príncipe de Galés se dió cuenta, en la visita a los sin trabajo, de la miseria de la clase obrera.

También es fatalidad la de este Príncipe.

Si sale a caballo, se cae del caballo, y si sale a pie, cae del burro".

Caiga el lector en la cuenta de que para adquirir finísimos estuches de bombones donde más surtido encuentra es en "El Moderno Cubano" de Obispo 51, antigua y muy famosa casa.

"Ford asegura que todo se hará a máquina en el mundo.

Hombre, todo, no; afortunadamente".

Cierto. Los suculentos platos que sirven en el gran café y restaurante "Madrid" de Zulueta y Animas, así como los deliciosos cocktails "Madrid" que son delicia de paladares delicados, no pueden hacerse a máquina.

Tan fijos y seguros cual el sol son los relojes "Longines" que venden los señores Cuervo y Sobrinos en San Rafael y Aguila

La edad de don Emilio.

No hace mucho tiempo, en cierta reunión en la que se encontraba el ilustre D. Emilio Thuillier hubo de ser presentado a éste un señor como de unos cincuenta años de edad.

El presentado, con acentos admirativos, decía al ilustre actor.

—¡Lo que yo le he admirado a usted siempre!... Recuerdo que era yo muy niño y ya iba a verle a usted hacer el protagonista de "Mar y cielo".

Don Emilio, muy serio y como sin darle importancia, respondió al indiscreto:

—Aquel no era yo. ¡¡Era mi abuelo paterno!!

Para caballeros de todas las edades hay finas telas inglesas de variadas "pintas" de las cuales hacen elegantes trajes a la medida en "La Nueva Retreta" de Monte 15, que cobra precios razonables.

Usted debe saber que...

La rapidez de la visualidad puede desarrollarse de modo prodigioso mediante ejercicios. Un niño a quien su padre acostumbró a ir nombrando las cosas de los escaparates, llegó a tal habilidad, que las mencionaba sin omitir ninguna, con pasar sin detenerse ante ellas.

Con un poco de voluntad sería incalculable la cantidad de objetos que abarcaríamos de una sola ojeada, sólo es preciso que usted le desarrolle la atención.

BELLAS ESTATUAS DE MARMOL "CASA MANFREDI"

La nota final.

Una señora que entra con su marido en una perfumería, le dice al dependiente.

—Tiene usted la bondad de darme una barrita de carmín.

El marido.—Haga el favor de dársela de lo mejor, que soy yo quien tiene que comérsela.

Para no tener que "comerse" un traje mal cortado y de pésimo género vaya a "Le París" de Zulueta y Neptuno, Manzana de Gómez, o a "Cincinnati" de Egido 23, que es donde se surten los elegantes, de trajes hechos.

El colmo de un violinista.

Ponerle a su violín las cuerdas vocales.

Luis M. SOMINES.

LA CIRCULACION DE LAS CARRETAS

Plazo para el pago del impuesto de transporte

El Director del Fondo Especial de Obras Públicas, señor Rogelio Barata, ha enviado en el día de ayer telegrama-circular a los Inspectores que se encuentran en distintas provincias, autorizándolos para que concedan un plazo de diez días a los Administradores de Ingenios para que puedan circular las carretas que no hayan pagado el impuesto correspondiente, siempre que dichos señores se comprometan, por acta firmada, a pagar dentro del referido plazo la cuota correspondiente a dichos vehículos por el impuesto de transporte terrestre.

Esta medida la ha tomado el señor Barata, con objeto de no entorpecer las labores de la zafra.

VIOLENTO CHOQUE

En la esquina de Misión y Labra chocaron violentamente el camión 12183, que conducía Juan E. Rafuls Pérez, vecino de Blanco y Colón, y el ómnibus 41752, de la empresa La Favorita, que manejaba Guillermo Toledo González, vecino de F. de Castro, 201. Ambos choferes se acusaron de un delito de imprudencia.

EL REGRESO DEL SEC. DE HACIENDA

El sábado se hallará de nuevo en nuestra ciudad

Según noticias recibidas ayer en la Secretaría de Hacienda, el doctor Santiago Gutiérrez de Celis, Secretario de Hacienda, que en comisión oficial del Gobierno se dirigió hace pocos días para New York, embarcó ayer por la tarde en dicha ciudad, de regreso a la la Habana, una vez terminada la misión que le fué encomendada.

El doctor Gutiérrez de Celis, llegará a esta Capital el sábado vía Key West.

El lunes se hará nuevamente cargo de la referida Secretaría, que la está desempeñando interinamente el doctor Martínez Ortiz, Secretario de Estado.

FELICITACION AL DR. CARLOS M. DE LA CRUZ

De Guayos lo congratulan por su ley de azúcar y productos

GUAYOS 6. Feb. 10 a. m.

Dr. Carlos Manuel de la Cruz.

Cámara de Representantes Habana.

Directiva Sociedad Liceo aprobó por unanimidad vocal señor Mariano Figueroa felicitarle calurosamente por su ley en defensa azúcares y productos cubanos.

CRISTO
Secretario.

¡Dichosa!

porque su cara ya no tiene GRANOS.

Unguentine acabó con ellos, sin dejar huellas en su agraciado rostro. Ahora, vive feliz.

Para toda erupción o lesión de la piel,

Unguentine

ANTISEPTICO CUTANEO SANATIVO

The Norwich Pharmacal Co., Norwich, N. Y., E. U. A.

Receta eficaz para devolver su color al cabello

Ahora es posible preparar en casa un remedio para el cabello mejor que comprarlo.

El pelo canoso, ese signo de vejez, puede recobrar su color natural a muy poco costo.

Cualquier persona puede preparar una simple mixtura que devuelve al cabello su color perdido y lo deja sedoso y suave. Tómese medio litro de agua y añádase 28 gramos de bay rum, una cajita de Compuesto de Barbo y 7 gramos de glicerina. Estos ingredientes se obtienen en la botica.

Aplíquese dicha preparación al cabello con un peine dos veces a la semana y hasta que se obtenga el matiz deseado, y así se obtendrá la apariencia de persona rejuvenecida veinte años. La aplicación es fácil, el pericráneo no se mancha, el cabello no queda grasiento ni pegajoso y el colorido no se cae con el roce del peine o del cepillo.

PIANOLAS AEOLIAN

DE MUY POCO USO, PRACTICAMENTE NUEVAS Y EN ESTADO FLAMANTE, A PRECIOS Y EN CONDICIONES DE PAGO EXCEPCIONALES

Tenemos una gran oportunidad que ofrecer a aquellos que deseen adquirir la universalmente famosa PIANOLA AEOLIAN proporcionándoles el medio de hacer una moderada inversión en la compra y realizar el pago en condiciones tan cómodas como jamás se han concedido en instrumentos de este tipo de cualquier marca.

Disponemos de un pequeño número de PIANOLAS AEOLIAN que han estado en uso durante pocos meses y se hallan en estado flamante. Tanto en su aspecto exterior como en sus condiciones de sonoridad y funcionamiento se confunden con instrumentos enteramente nuevos.

Pagos Mensuales desde $ 15.00

También disponemos de algunos pianos de excelentes marcas en parecidas condiciones de uso, que ofrecemos a precios y en términos de pago al alcance de todos los recursos.

O'REILLY 61 **Giralt** HABANA

TELFS. A-8407

Buenos Aires

DE

MANUEL PEREZ

BILLETES DE LOTERIA EN TODAS CANTIDADES. COMPRO Y VENDO CARGAREMES Y ADMINISTRO COLECTURIAS. SIRVO BILLETES AL INTERIOR. TENGO PRECIO ESPECIAL. PIDA COTIZACION. EN PAGO ADMITO PREMIOS, CHEQUE INTERVENIDO O GIRO POSTAL

Se Pagan Premios

CONCHA Y CRISTINA. TELEFONO X-2254 HABANA

PRECIOS ESPECIALES PARA VIDRIERAS Y BILLETEROS

Compañía de Perfumería Nacional, S. A.

CONVOCATORIA

Cumpliendo lo dispuesto por el Consejo de Directores de esta Compañía y de conformidad con lo prevenido en el artículo 23 de sus Estatutos; se cita a los señores accionistas para la Junta General, que habrá de efectuarse el día 23 del actual mes de Febrero a las dos de la tarde en las Oficinas de la Compañía, Avenida de Máximo Gómez números 314 al 320.

Dicha Junta tendrá por objeto conocer el Informe de los Directores, Balance y Cuentas de la Compañía y demás particulares comprendidos en el artículo 35 de los Estatutos.

Habana, Enero 4 de 1929.

CARLOS ALZUGARAY,
Secretario.

Conserva el cutis juvenil y lozano

Los polvos y colorete acrecientan la belleza, pero no producen belleza.

Debajo de los polvos y colorete hay un cutis que por naturaleza es hermoso y adorable. Para conservarlo, radiante de hermosura, juventil y lozano, lávese siempre todo cosmético de la cara según el método siguiente.

Cada noche lávese la cara, cuello y hombros con el jabón Palmolive, frotándose suavemente la espuma untuosa con las manos, hasta que penetre en los poros.

Los aceites de palma y olivo, mezclados en el Palmolive accionan como un lubricante en los tejidos del cutis. Penetran hasta el verdadero cutis, aquel cutis que se renueva constantemente. Penetra en los poros más pequeños, que son capaces de obstruirse con el polvo, cosméticos y secreciones del cutis, evitando así espinillas y barros.

El Legítimo Jabón de Árboles

Los únicos aceites en el jabón Palmolive son los suaves embellecedores aceites de olivo, palma y coco—y ni un átomo de sebo.

Esta es la razón por que el jabón Palmolive tiene ese *color verde* que—pues los aceites de palma y olivo—nada más—dan al jabón Palmolive su color verde natural.

¡Cuidado con las Imitaciones!

No se deje engañar. No debe usted creer que cualquier jabón verde o descrito contenga aceites de palma y olivo, es igual al jabón Palmolive.

En beneficio suyo fíjese que el jabón Palmolive que compre, tenga una banda negra con la palabra Palmolive en letras doradas; la envoltura verde y el sello rojo en el reverso de la pastilla, con la palabra Palmolive en él impresa. The Palmolive-Peet Company, Árboi Seco y Peñalver, Habana.

El jabón Palmolive jamás se vende desenvuelto

S-288

10 centavos La Pastilla

7 razones de salud y de fuerza para exigir "OZOMULSION"

1ª

Contiene todas la vitaminas valiosas necesarias para dar fuerza y vitalidad. Contiene también el mayor porcentaje de Aceite Puro de Hígado de Bacalao Noruego, el mejor que pueda obtenerse en el mundo. Preparado exclusivamente para la OZOMULSION.

2ª

Es sabrosísima. Los niños y adultos que toman una cucharada se ven tentados a tomar la segunda.

3ª

Además de su gran porcentaje de Aceite Puro de Hígado de Bacalao Noruego, contiene valiosos Hipofosfitos de Cal y Soda, Glicerina Químicamente Pura y Guayacol.

4ª

Cucharada a cucharada, la OZOMULSION contiene más Aceite Puro de Hígado de Bacalao que cualquier otra emulsión que haya en el mercado.

OZOMULSION

Fortifica contra enfermedades
Da Pronto Vitalidad y Fuerza.

M.E.C.D. 2016

ESTUDIO COMPARATIVO DEL PRODUCTO DE ESTE ARANCEL Y DEL ANTERIOR

El doctor Martínez Ortiz, despachando en la Secretaría de Hacienda.—Las empleadas tendrán que salir a sus horas

El Secretario de Hacienda interino doctor Rafael Martínez Ortiz, estuvo despachando diversos asuntos con el Sub Secretario de Hacienda señor Mario Ruiz Mesa, el Jefe del Servicio Central señor Rafael Alfonso Morales y el de Rentas Interiores señor Orlando López Hidalgo.

LAS EMPLEADAS

El Secretario interino doctor Martínez Ortiz dió las órdenes oportunas para que en lo sucesivo las señoras y señoritas empleadas no abandonen sus puestos hasta el límite de las horas de oficina o sea, por la mañana a las once y por la tarde a las cinco. Las empleadas de esta Secretaría al igual de las restantes del Gobierno, tenían el privilegio de salir un cuarto de hora antes para poder tomar los tranvías con comodidad u otras clases de vehículos y evitar la aglomeración de público a esas horas en que el elemento masculino abandona sus labores.

Desde hoy tendrán que salir a las 11 a. m. y a las 5 p. m.

IMPORTACION DE MERCANCIAS Y SU PRODUCTO

El Secretario interino de Hacienda doctor Martínez Ortiz, ordenó ayer al Jefe de la Sección de Estadística para que le remita a la mayor brevedad un estudio acabado sobre lo que hubiera producido las mercancías importadas si se hubieran aforado por el Arancel anterior. Ese estudio corresponderá al año 1928.

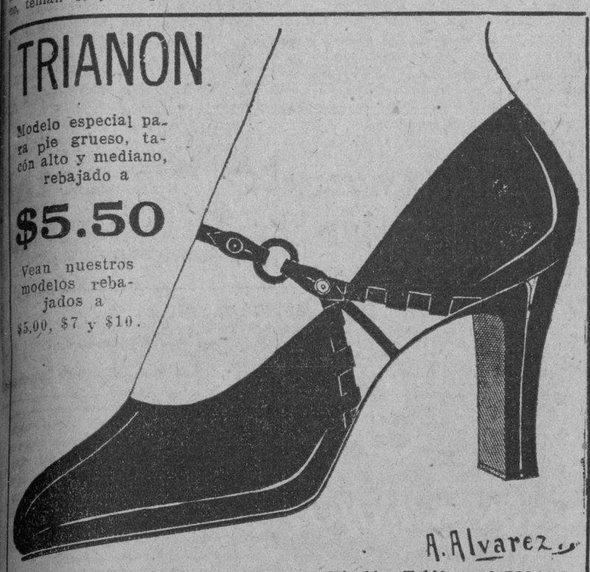

Hnos. ALVAREZ. Neptuno y San Nicolás. Teléfono A-7004

Exito sin precedente

Nuestra anunciada rebaja general de Precios, ha merecido una entusiasta acogida por parte del Público. Vea por qué:

Piezas de encaje Valencien, ocre, la pieza de 12 varas	$0.18
Encajes por varas de 30 y 35 cts., dibujos originales, a	0.22
Carteras francesas, muy finas, de $6.50, a	4.48
Collares de Perlas de doble vueltas, de $2.00, a	1.20

Ha llegado la CINTA de RASO DOBLE, LAVABLE.

"La Elegante"

La Casa de los Encajes

Galiano 64 Tel. A-4546

Recuerde traernos sus trabajos de calado y plisado.

Debe V. por sí mismo experimentar las delicias y provechos que se derivan del conocimiento de otra lengua. Aprender una lengua por medio del CORTINAPHONE es pasar agradablemente el tiempo. Usted lo aprende como aprendió el español, en su casa, rápida y fácilmente. Nada de trabajo ni gastos que puede originar un maestro. Recomendado por las principales Universidades.

AGENTES EXCLUSIVOS:

VIUDA DE CARRERAS Y CO.

PRADO 115 Telf. A-3462 — SAN RAFAEL 1½ Telf. A-6644

HABANERAS

EN LA MANSION PRESIDENCIAL

BANQUETE Y CONCIERTO

En Palacio.

Gran banquete esta noche.

Lo ofrecen el Primer Magistrado de la Nación y su digna esposa, la distinguida dama Elvira M. de Machado, en honor del Cuerpo Diplomático extranjero acreditado ante el Gobierno de la República.

Banquete protocolar.

Con todos los rigores de estilo.

Tendrán allí su cubierto el Decano del Cuerpo Diplomático, doctor Carlos Trejo y Lerdo de Tejada, Embajador de México, la señora Luz M. de Trejo y la señorita Lupe Trejo y Lerdo de Tejada.

El Embajador de los Estados Unidos, Mr. Noble Brandon Judah, el Ministro de Inglaterra, Mr. Thomas Joseph Morris y señora, Gwendolen Morris, el Ministro de Venezuela, señor Rafael A. Arraiz y señora, María Luisa Lossada, doctor Franz Carl Zitelmann, Ministro de Alemania, el Ministro de Francia, M. Louis Rais y señora Elisabeth de Leodoulx e hija, **mademoiselle** Genoveva Rais, el Dr. Arthur de Araujo Jorge, Ministro del Brasil y Sra., Elena C. de Araujo Jorge, el Ministro de Panamá, Dr. Guillermo Andreve y Sra., Delia de Andreve, Mr. Liao Ngantow y señora, Ida de Liao e hijas, señoritas Inés y Blanca Liao, el Ministro de Santo Domingo, doctor Ricardo Pérez Alfonseca, el Ministro de Haití, señor Fernand Dennis y señora de Dennis, el Ministro del Uruguay, doctor Pedro Erasmo Callorda y el Ministro de Chile, señor Miguel Luis Rocuant.

El Encargado de Negocios de España, doctor Alvaro de Maldonado, el Encargado de Negocios de Costa Rica y señora, María del S. de Tinoco, el Encargado de Negocios del Perú, el Encargado de Negocios de Noruega y señora, Mme. Thora de Kildail, el Encargado de Negocios de la Argentina, señor Lucas A. Córdoba y el Encargado de Negocios de Colombia y señora, Carmelina Terry de Gutiérrez Lee.

El Secretario de Estado e hija, señorita Rosa Martínez Ortiz y el Subsecretario de Estado y señora, Terina Rof de Campa.

El señor Ricardo Herrera, Jefe de Despacho de la Presidencia, quien ha intervenido, eficaz y especialmente, en todo lo relacionado con el acto.

El señor Enrique Soler y Baró, Introductor del Cuerpo Diplomático y el doctor Nemesio Ledo, de la Dirección del Protocolo.

El comandante Julio Morales Coello y el capitán Marcos A. Llaneras, ayudantes del señor Presidente de la República, y el Oficial de Guardia.

Y tres jóvenes y distinguidos matrimonios, familiares de Palacio, que son, el doctor Baldomero Grau y Nena Machado, el señor José Emilio Obregón y Angela Elvira Machado y el señor Rafael Jorge Sánchez y Berta Machado.

El adorno floral de las mesas, a cargo del jardín **El Fénix**, será todo a base de **sweet peas** blancos y de dalias rojas.

La Banda del Estado Mayor del Ejército llenará durante la comida un programa con las piezas siguientes:

1—Gavota (Hinckelmann)
2—Bella Cubana. (White).
3—Selección de Cavallería Rusticana. (Mascagni).
4—Siboney. (Lecuona).
5—Selección de Aida. (Verdi).
6—Te Odio. (Caignet).
7—Aquella Boca. (Delfín).

Al banquete seguirá un gran concierto en la sala de recepciones.

He aquí el programa:

PRIMERA PARTE

I. (a) Las Bodas de Figaro. Overtura, Mozart.
(b) Danza, Laureano Fuentes.
Por la Orquesta Filarmónica de la Habana. Director: Pedro San Juan.

II. El Pescador de Perlas. Romanza, Bizet. Por la señorita Dolores Guiral, acompañado al piano por el Comendador Maestro Bovi.

III. Separazzione, Rossini. Por el señor Emilio Medrano, acompañado al piano por la señora Amelia Solberg de Hoskinson.

IV. Plegaria de Tosca, Puccini. Por la señorita Edelmira Zayas de Vilar, acompañado al piano por el Comendador Maestro Bovi.

V. Mattinata, Tosti. Por el señor Marco Antonio Llaneras, acompañado al piano por la señorita Dolores de la Torre.

VI. (a) Es un sueño (vals), Lecuona.
(b) Danza Lucumí, Lecuona.
(c) ¿Por qué te vas-, Lecuona.
Dos pianos, por las señoritas Teddy Risech y Natalia Torroella.

SEGUNDA PARTE

VII. Desengaño, Lecuona. Por la señorita Dolores Guiral, acompañada al piano por la señora Solberg de Hoskinson.

VIII. (a) Lamento Esclavo, Grenet.
(b) Hatuey, Grenet.
Por el señor Emilio Medrano acompañado al piano por la señora Solberg de Hoskinson.

IX. Linda Cubana, Sánchez Fuentes. Por la señora Edelmira Zayas de Vilar, acompañada al piano por la señora Solberg de Hoskinson.

X. (a) Vivir sin tus caricias, Sánchez Fuentes.
(b) Princesa de Abril, Lecuona.
Por el señor Marco Antonio Llaneras, acompañado al piano por la señorita Dolores de la Torre.

XI. Canción Cubana, por el señor Eusebio Delfín.

XII. (a) Pregón, A. Roldán.
(b) Fiesta Negra, A. Roldán.
Por la Orquesta Filarmónica.

Para el concierto se han hecho invitaciones especiales entre distinguidos elementos de nuestra sociedad.

Empezará a las diez y media.

UN BAILE EN EL YACHT CLUB

Fiestas carnavalescas.

En los clubs elegantes.

La del **Country Club**, gran baile de trajes, en la noche del sábado próximo.

El baile anual, de todos los carnavales, en el **Tennis** de señoritas.

Será el lunes.

De trajes también.

Y en el **Habana Yacht Club** el tradicional baile de mamarrachos.

Fiesta divertida que este año, a juzgar por los atractivos de que aparecerá rodeada, ha de brindar horas de completa alegría a los concurrentes.

Acordado ha sido el baile de mamarrachos para el último sábado de mes.

Una cena se servirá, dadas las doce, al precio que ya se fijará oportunamente.

Fiesta de socios y sus familiares.

Exclusivamente.

STROCKOFF

Dos grandes conciertos.

Para fines de mes.

Viene a ofrecerlos Leo Strockoff célebre violinista ruso, bajo los auspicios de la Asociación Nacional de Profesores y Alumnos de Música que preside la señorita Flora Mora.

Strockoff es una verdadera eminencia que ha recorrido triunfalmente las grandes capitales de Europa y Norte América.

De temperamento apasionado.

Y extraordinaria técnica.

Los dos conciertos de referencia son exclusivos para los socios de la expresada institución.

Fáltame decirlo.

Se celebrarán en Marti.

LOLITA QUINTANA DE ANGONES

De viaje.

Una bella y gentilísima dama.

Embarca el martes de la semana inmediata la señora Lolita Quintana de Argones.

Saldrá por la Florida.

Con dirección a Nueva York.

Tiene tomado pasaje en el gran trasatlántico **París**, que zarpará del puerto neoyorkino, rumbo a las playas europeas, el sábado 16 del corriente.

En su lujoso automóvil, que dejó guardado en París al regresar de su último viaje, se trasladará a España.

Llegará con tiempo para asistir a la apertura de la Exposición de Sevilla y a las clásicas fiestas de Semana Santa.

Con su hijo, el apuesto y simpático joven Norberto Angones, que embarcará dentro de breve plazo, se propone estar de nuevo entre nosotros la interesante viajera antes del invierno próximo.

Que todo en su ausencia le sonría.

Son mis deseos.

CONFERENCIA

En el Aula Magna.

Una interesante conferencia.

La dará el sábado próximo, a las cinco de la tarde, el doctor Salvador Salazar.

Hermoso el tema.

—El amor en la lírica cubana.

Con recitaciones poéticas será ilustrada la disertación del culto y elocuente profesor.

Recitaciones que estarán a cargo del señor Manuel Guerra y de las señoritas Emma Piñeyro, Carmita Raviña, Dalia Iñiguez, Juanita Castro y Angelina Miranda.

Amor y poesía...

Bella tarde universitaria.

Continúa en la página SIETE

"LE TRIANON"

JOYAS Y REGALOS ARTISTICOS

Cristales Artísticos...

...de tanta originalidad y elegancia, que le sería a usted imposible encontrar otro bello conjunto semejante. Son las nuevas creaciones del arte moderno, exclusivas para LE TRIANON, y que sin embargo **hemos marcado a precios muy razonables.**

SALVADOR FONDÓN

GALIANO 91 CASI ESQ. A SAN RAFAEL

Una de los tratamientos de belleza usados hace sesenta años por muchas mujeres hermosas, consiste en tomar todas las mañanas una copa de

"SAL DE FRUTA" ENO

Marca de ENO'S "FRUIT SALT" Fábrica

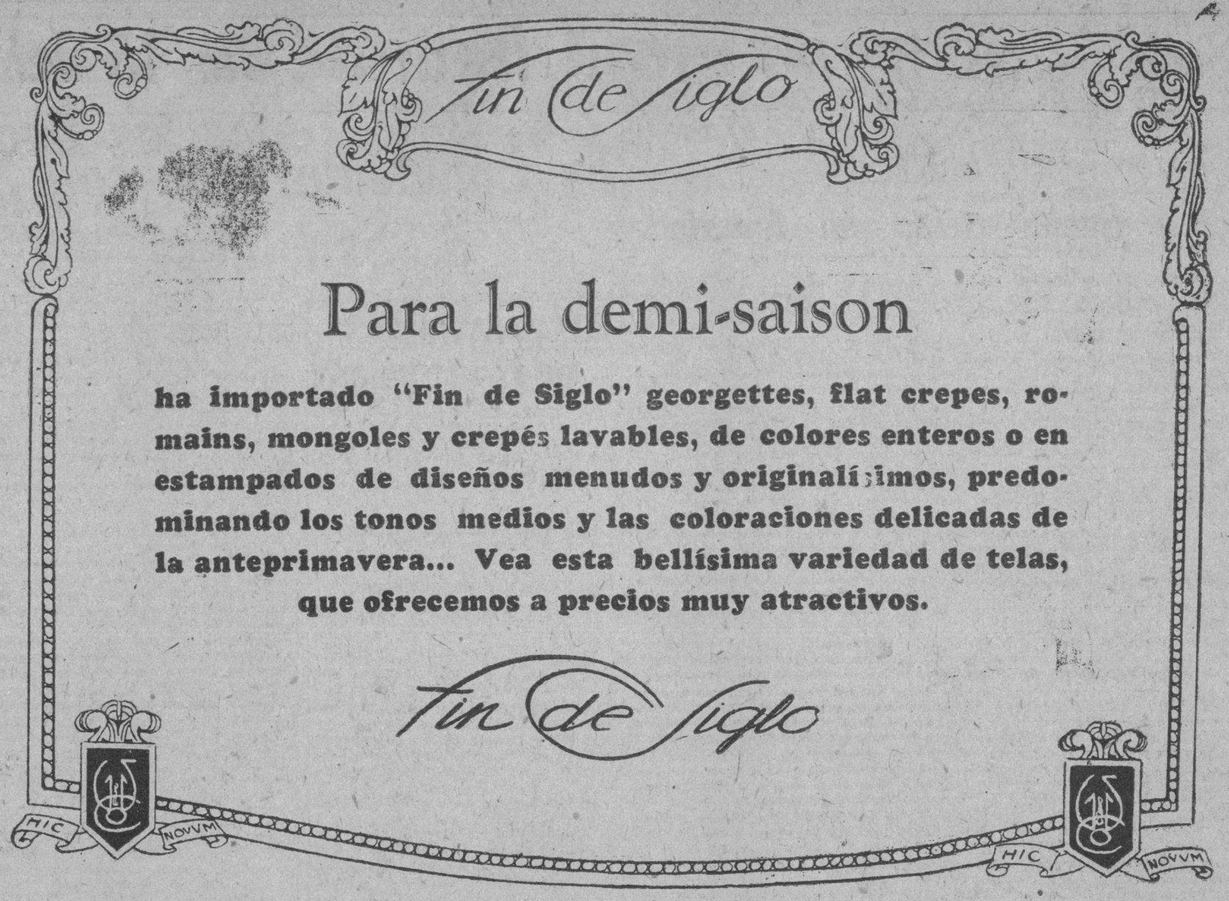

LA ASOCIACION LOCAL DE MAESTROS HA DESIGNADO SU NUEVA DIRECTIVA

La Asamblea local inicia una serie de conferencias que tendrán lugar en la Escuela de Economía Doméstica

FIESTA BRILLANTE EN "PEPE ANTONIO"

El domingo próximo le será ofrecido un almuerzo en "La Cotorra" al doctor Enrique Martínez Olano. Casa del juzgado

GUANABACOA, Febrero 6.—En medio del mayor entusiasmo se han celebrado en esta localidad las elecciones para la nueva Directiva de la Asociación Local de Maestros, resultando triunfadora la siguiente candidatura: Presidente, Fernando A. Barrutia; Primer Vice, Blanca R. Guasch; 2o Vice, Valeriano Grandal; Tesorera, Georgia Rojas de López; Vice, Abelardo B. de Luna; Secretario, Miguel Mendieta, y Vice Pastor González. VOCALES: Juan Valdés Castillo, Caridad González Venega, Agustín Sotolongo, María Teresa Tellechea, Epifanio Fernández, Encarnación Martínez, Eumelia Rodríguez, Rosalía Betancourt, María M. Solernou, Ana María Madan, Teresa Castilla, Blanca América Ayala, Angelina Pérez, Santiago López Tejeda, Clotilde Rojas, Luis Muñoz, Manuel de J. Amador Fernando Castillo, Leonor Valdés Codina y Aurelio Mesa.

La Asamblea Local de Maestros de Guanabacoa acaba de iniciar una serie de conferencias las que se verificarán en el local de la Escuela de Economía Doméstica a las cuatro de la tarde, habiéndo estado la primera el ppdo sábado, a cargo del ilustre doctor Ramiro Guerra, Superintendente General de Escuelas y Catedrático de la Universidad Nacional. Los siguientes turnos serán consumidos por los doctores Diego González, Augusto Rodríguez Miranda, Octavio Mañalich, José Manuel Carbonell, Heliodoro García Rojas, Vicente Lancha, Pedro Hernández Massip y otros prestigiosos valores de la intelectualidad cubana. El doctor Carbonell brindará su disertación el sábado 2 del entrante marzo, y todos los demás lo harán el Domingo a las diez de la mañana.

Reciban mi enhorabuena los nuevos miembros de la Asamblea Local de Maestros, muy especialmente su Presidente el señor Barrutia.

LA SOCIEDAD PEPE ANTONIO

Brillantísima resultó la fiesta bailable ofrecida el pasado domingo en el "floor" de la simpática sociedad "Pepe Antonio" que preside el querido amigo Baldomero Pau. Fué el primer baile de disfraz en honor del "five" Rojo que salió triunfante en el Campeonato de Basket-Ball. Hubo además, esa misma noche, un partido de Basket-Ball entre el Club "Santo Suárez" y el de la sociedad "Pepe Antonio" saliendo victorioso el primero.

Plácemes, por el éxito de esa fiesta para los amigos Baldomero Pau, Panchito Figarola y Emilio Domínguez.

EN LA NUEVA CASA DEL JUZGADO.

El entrante sábado se inaugurará la nueva casa que ocupa el Juzgado Municipal-Correccional de esta Villa, en la calle de Pepe Antonio No. 25, esquina a Amargura.

Para dicho acto ha invitado a numerosas personalidades el celoso Juez Correccional doctor Virgilio Arango.

El nuevo local del Juzgado reune magníficas condiciones no solamente por su capacidad y buena ventilación sino por el sitio que es lo mas céntrico de esta localidad.

El acto de la inauguración está señalado para las diez de la mañana.

EN HONOR DEL DR. MARTINEZ OLANO

El entrante Domingo 10 le será ofrecido un almuerzo en los alegres salones de "La Cotorra" al joven y distinguido doctor Enrique Martínez Olano, con motivo de su designación para el cargo de Presidente de la Delegación del Centro Asturiano en ésta Villa.

Numerosas son las adhesiones que se van recibiendo.

NOTA DE AMOR

La encantadora señorita Eva Pereira y Rencurrell, hija de los estimados esposos Fé Rencurrel y "Pepé" Pereira, acaba de ser pedida en matrimonio por el correcto y simpático joven Rafael Pérez y Medina.

Hasta ellos mi afectuosa felicitación y que pronto se conozca la fecha de la boda.

HOGAR ALEGRADO

Ven alegrado su hogar con el nacimiento de una hermosa baby los jovenes y simpáticos esposos Hortensia de Villiers y Miguel Navarro.

Dentro de breves días regresarán a su elegante residencia de esta Villa, ya totalmente restablecida la señora Villiers de Navarro que se encuentra en el Hospital "Calixto García" del que es dignísimo y celoso Director el doctor Antero Navarro, hermano de Miguel.

Con gusto ofrezco la noticia.

SIGUE DELICADA

Desgraciadamente continúa delicado el estado de la estimada Sra. María Luisa Herrández de Aymerich esposa del querido compañero Alberto Aymerich, Director del colega local "La Tribuna".

De su asistencia está hecho cargo desde el primer momento el doctor Gabriel Cubría.

Hago votos muy sinceros por su mejoría.

NUEVA MORADA

Han trasladado su morada para la casa Rafael de Cárdenas No. 28 los distinguidos esposos Fe Rencurrell y "Pepé" Pereira, y con ellos sus estimados hijos.

En la nueva casa, muchísimas felicidades.

Jesús Calzadilla.

Habana, noviembre 12, 1928.

Doctor Tomás C. Padrón,

Ciudad.

Distinguido doctor:

Me es grato dirigirle la presente para dedicarle un retrato de mi hijo Mario García Manrara, el cual se ha alimentado con la "Leche Kel" que usted representa, habiendo empezado a tomar dicho alimento, mandado por el doctor Benito Vilá, a los doce días de nacido, cuando sólo pesaba cuatro libras, y ahora pesa veinte y siete libras y tiene diez meses de edad.

Queda de usted muy atta. y s. s.

(fdo.) Mercedes Manrara.

S|c. Revillagigedo No. 11, Habana.

1388 1d 7

VISITA DE INSPECCION A UN JUZGADO MCPAL.

SIERRA MORENA, Feb. 6. DIARIO, Habana.— Hoy fué inspeccionado el Juzgado Municipal por el doctor Arturo Rebollar, asistido del Secretario Apolonio Morales. El resultado de la inspección fué favorable a la actuación del juez López Sánchez y Secretario López Rodríguez quienes fueron felicitados por el funcionario visitador.

ECHEVARRIA

SEÑORA:

Le ofrezco a usted "Aureol", la mejor tintura para el cabello. Es alemana y completamente inofensiva. En todos los tonos, su precio es de $3.00 en La Habana y $3.20 al interior. Teñidos a domicilio, a reducido precio.

FRANCISCO LOZANO

JUGUETERIA "CAMPOAMOR"

NEPTUNO 29.—TELEFONO M-7573

LA SOCIEDAD DE LOS INGENIEROS

Con varios actos celebrará sus 20 años de constituída

EL VIERNES Y EL SABADO

Visita al Capitolio, sesión solemne y otras científicas

Esta prestigiosa institución que representa a una de las más distinguidas ramas profesionales, celebrará los primeros veinte años de su fundación con una serie de actos científicos y sociales que tendrán lugar el viernes y sábado próximos.

El viernes día 8, visitará en horas de la mañana a la Escuela de Ingenieros y Arquitectos de la Universidad de la Habana, donde podrán apreciar los grandes adelantos que en la enseñanza y en los laboratorios han ocurrido allí en estos últimos años.

El mismo día por la tarde harán un recorrido de las obras en ejecución del Capitolio, siendo huéspedes del señor Secretario de Obras Públicas y de la Compañía Constructora Purdy Henderson Co.

Por la noche a las 9 en los salones del Edificio Social se verificará una sesión solemne en la que hará uso de la palabra el doctor Viriato Gutiérrez, Abogado Consultor de la Sociedad.

El sábado de 9 a 12 de la mañana y de 2 a 5 de la tarde celebrarán dos sesiones científicas, presentando un grupo de nuestros más distinguidos ingenieros, miembros de la Sociedad, interesantes trabajos en relación con las disciplinas que profesan y con las obras públicas en ejecución.

Auguramos un completo éxito y hacemos presente nuestros más fervientes votos por que continúe dicha Sociedad su progresivo engrandecimiento que redunda en beneficio de nuestra patria.

DEFICIENTE EN VIÑALES EL SERVICIO DE LA LUZ

VIÑALES, Febrero 6 DIARIO, Habana.—Anoche estuvo el pueblo sin luz, causando general disgusto las múltiples deficiencias que se observan en el servicio de alumbrado.

Corresponsal.

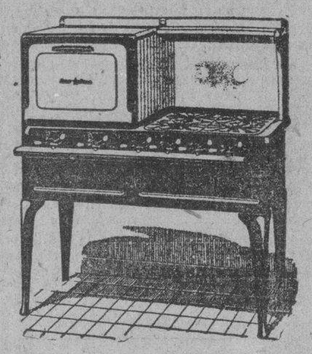

COCINAS "Red Star"

Resuelto el problema ECONOMICO

sin mechas ni presión de aire. No necesita repuestos. Adaptable a donde quiera. MENOR COSTO que cualquiera otra. La última invención; trabajan con alcohol, espíritu motor, gasolina, estufina, tractolina, etc. etc.

Consume 1.1/4 centavos por hora. Su precio: $30 en adelante.

Unico Representante

MANUEL ARAUJO

Belascoain 215, entre Escobar y Lealtad.

TELEFONO A-0678

Anúnciese en "LA MARINA"

SEDAS PARA TRAJES DE NOCHE

Chifones todos colores, a $1.50 y $2.25.
Crepé de China, colores claros, a $1.25.
Tafetanes, el mejor surtido, a $1.99.
Crepé Georget, a $1.49, $2.00 y $2.25.
Tafetán faya, tornasol, a $1.25.

Nota: Tenemos ya a la venta los productos Mlle. Emegé: Lociones, cremas, polvos.

BOHEMIA

FERRER Y ORUÑA, S. EN C.

NEPTUNO 65 Y 67.—TELEFONO A-4248

POR muchos años pilas secas Columbia han venido siendo las más eficientes y económicas para toda clase de ignición. Están reconocidas como las mejores en el mundo entero.

LAS PILAS SECAS

Columbia

TRADE MARK

—duran más

National Carbon Co.; 30 East 42nd St.; Nueva York, N. Y.; E. U. A.

6026

M.E.C.D. 2016

INFORMACION RELIGIOSA NACIONAL Y EXTRANJERA

EDITORIALES

La Buena Reina ha Muerto

Dulcemente, de repente, sin los estertores de la agonía, ha muerto la buena Reina María Cristina, aquella Dama cuyo nombre nunca invocaba sin descubrirse un hombre de ideas políticas tan diversas y opuestas como Vázquez Mella.

Traemos su recuerdo a esta sección porque la religiosidad era una de las manifestaciones más espontáneas de la Reina, que supo llevar las virtudes cristianas al regio hogar, infundiendo la fe más acendrada en el hombre que había de regir los destinos de España por largos años.

Era María Cristina una mujer profundamente observadora de los problemas nacionales; en su tiempo de Regencia fué la guerra hispano-americana y de ella hemos oído contar, que cuando el primer ministro se le acercó para arrancarle el decreto de autonomía para Cuba le contestó:

—Si esto se hubiera hecho cuando yo lo dije quizá hubiera sido a tiempo, pero hoy con decreto o sin decreto, Cuba se ha perdido para España.

Pero aquella buena Reina no podía olvidarse de los intereses que la religión tenía en Cuba, y hoy al pie de sus restos mortales la Iglesia de Cuba debe recordar que a sus indicaciones a los Capitanes Generales y sus signatarios del Tratado de París, se debe que los bienes que fueron de la Iglesia, pero que por el Concordato pasaron a propiedad y administración del Estado Español, volvieran otra vez a ser propiedad de la Iglesia Católica, a fin de que el Estado Cubano, sucesor de los derechos del Estado Español, no pudiera alegar derecho alguno a los bienes que habían en un tiempo pertenecido a la Iglesia Católica.

La libertad religiosa, otra de las garantías firmadas por los signatarios de París, ¿no sería un soplo de la buena Reina que siempre estaba atenta a defender hasta donde podía los intereses de la religión que profesaba?

Ella amaba su fe y la consideraba como el florón más rico de su familia.

Cuando un día el Conde de Romanones, siguiendo corrientes de vientos que soplaban de Francia, inició una campaña antipopular contra el catecismo en las escuelas primarias, las voces del pueblo dijeron que la buena Reina se puso de parte de éste, amenazando con retirarse de la Corte Española, si el Gobierno persistía en seguir por aquel camino.

La buena Reina era la cooperadora a toda obra cristiana y moral que se emprendiese en España, y por eso cuando el año pasado se trató de tributar un homenaje nacional a María Cristina, no hubo parroquia española que no le ofreciese sus oraciones, desde la Catedral de Toledo hasta la Iglesia más modesta de aldea.

Las monjitas eran sus buenas amigas; con ellas compartió en parte las soledades de su larga y azarosa viudez.

Por eso todas las almas buenas de los españoles llorarán sobre su tumba, siendo este su postrer y más sincero homenaje.

H. Ch.

La Décimotercera Lección Apologética del P. Antonio López de Santa Anna en la Iglesia de Reina

El domingo durante la misa de once, tuvo lugar en la Iglesia de Reina la décima tercera lección apologética, de la serie que está dando el joven e ilustre sacerdote Jesuita cubano, P. Antonio López de Santa Anna, el cual desarrolló el siguiente tema: "El Criterio Católico en la Sociedad".

Recuerda el orador su visita al famoso monte, llamado de las "Bienaventuranzas", emplazado en las riberas del lago Tiberíades, donde Jesucristo pronunció el sermón, llamado por eso "del monte", que es el mejor código social que se ha imaginado.

Pensadores apasionados por tendencias anticristianas han pretendido vanamente probar que Cristo sólo se ocupó del individuo; la sola lectura del Evangelio, en que se compendia el citado discurso, prueba la intención clarísima del Maestro Divino de hablar "a la sociedad" y de fijarle un canon de moral y un medio de conseguir su felicidad. De lo contrario su sistema doctrinal sería imperfecto.

Dos protestantes muy avanzados, cuyos testimonios cita literalmente el P. Santa Anna, los doctores Peabody y Harnack, profesores respectivamente, de las Universidades de Havard y de Berlín, proclaman la enseñanza social de Jesucristo.

Cristo regenera a la sociedad pagana sentando tres fundamentos: la libertad del espíritu de hijos de Dios, la igualdad de los derechos y la caridad y amor mutuo.

Sobre la libertad se ha tratado en lecciones anteriores; la caridad será el asunto del próximo discurso; hoy únicamente versará la lección sobre la igualdad.

Existe la igualdad de derechos de todos los hombres establecida por Cristo; bastó nada más que aclarar en esto la ley natural, que existía desde la creación del primer hombre y de la primera mujer.

Estudia el orador dicha igualdad desde tres puntos de vista sumamente interesantes: la unidad de origen, por la cual Dios es el Padre común de todos los hombres; la unidad de fin, que consiste en la fé lícita eterna, digna sanción del deber cumplido en este mundo; y la unidad de restaurador y mediador: Jesucristo.

Es lamentable que personas cultas ignoren estos puntos de vista tan fecundos del Cristianismo, pregonados por la historia de los veinte siglos precedentes, y busquen sistemas sociales salvadores en nuevas hipótesis fragmentarias y en orientaciones vagas con nombres nuevos, que no son más que restos de la doctrina del Cristianismo, que sus maestros abandonaron o nunca abrazaron, ni entendieron adecuadamente.

San Pablo proclama la solución de la crisis social, existente en todas las edades, por medio de la instauración y renovación de las ideas y las costumbres de la doctrina y en la moral de Jesucristo.

Termina el orador optando porque ese ideal de la sociedad se consiga en Cuba, siendo el bello ideal de la patria y nación católica.

¡Nerviosos!

La debilidad, agotamiento, vejez prematura, esterilidad y falta de vigor, se curan y combaten rápida y eficazmente con la POMADA FORTIFICANTE (uso externo) y el ELIXIR GENITAL "Rodríguez de los Ríos", tónico de fama mundial 35 años de éxito, nunca perjudican.

De venta en todas las farmacias y droguerías, Sarrá y Johnson,

Agente general: MANUEL ESCRIBANO.

APARTADO 2528 TELEFONO M-2867 HABANA

Será Usted Más Feliz en Su Casa Propia

UN hogar—con todo lo que significa la palabra en felicidad y confort—es el deseo más genuino del hombre.

Una cuenta de Ahorros es el cimiento más sólido que puede usted dar al suyo. Cada depósito es un paso menos que dar para llegar a su meta.

Un Peso Abre Su Cuenta

The National City Bank of New York

Oficina Central: 55 WALL ST., NUEVA YORK E. U. A.

111 Sucursales en 25 Países 4000 Corresponsales

Oficina Principal en Cuba: Calle Presidente Zayas esquina Compostela LA HABANA

Activo total: Más de mil quinientos millones de pesos oro americano

Sucursales urbanas:

CUATRO CAMINOS (M. Gómez 250) GALIANO (Ave. de Italia 109) PLAZA DE LA FRATERNIDAD (P. de Martí 123) LONJA (Oficios 18) BELASCOAIN (P. Varela 88)

Interior:

CAIBARIEN — CAMAGUEY — CARDENAS — CIEGO DE AVILA — CIENFUEGOS FLORIDA — GUANTANAMO — MANZANILLO — MATANZAS — MORON — NUEVITAS PALMA SORIANO — PINAR DEL RIO — REMEDIOS — SAGUA LA GRANDE SANCTI SPIRITUS — SANTA CLARA — SANTIAGO DE CUBA — VERTIENTES

Se Conmemoraron con Solemnidad los Siete Domingos a San José en Todas las Iglesias de la Habana

NOTAS CATOLICAS DE LOS E. UNIDOS

La universidad católica de Washington y sus miembros

UN CHISTE AMERICANO

Se recomienda parsimonia en las pensiones a veteranos

Washington Febrero 6.— (SE)— En la Universidad Católica de Washington se ven discurrir por sus campos miembros de todas las instituciones religiosas y civiles del mundo; cada uno trae recuerdos de cosas a ellos acontecidas cuando pertenecían a su mundo propio geográfico.

Recojamos la de algunos religiosos.

Uno de ellos es el cocinero de la casa más floreciente de estudios; fué marino en su juventud, navegando por siete grandes mares y habiendo visto casi todas las tierras del mundo. Es un francés que ha navegado veinticinco años, y que cansado de ver el mundo y sus vanidades dió en un convento, el país más ancho y más interesante, dice que ha contemplado en su vida.

El asistente de otra de las casas religiosas fué político en su juventud. Se ejercitó en llevar la brida del carro político, llegando a ser gobernador de su estado y aspirante a presidente de una república europea. Por último cambio la política por la religión.

Hay muchos que en su juventud sirvieron en la guerra europea, ya en el ejército, ya en la armada, recibiendo en la actualidad pensiones por sus heridas e invalidad y ostentando policromadas condecoraciones y vistosas medallas.

Algunos de los seminaristas que actualmente estudian son ya de alguna edad, por lo cual se les dificulta el acomodarse a la vida de la escuela después de tan largo estar en el mundo. Pero algunos de ellos están ya terminando, pues han recibido las órdenes menores.

El chiste se cultiva siempre en Washington alrededor de nuestros senadores. Hoy está muy en boga éste que no deja de tener gracia.

"—Juan, hemos visto que el Río San Lorenzo nace en los Estados Unidos y corre a través del Canadá. Puede decirse porqué corre hacia los Estados Unidos?

—Juan. ¡Ah ése es el San Lorenzo de licores!

Los políticos han oído este cuento sobre la prohibición, pero se han cruzado de brazos, diciendo; el curso de ese río solo podría cambiarse con dinamita y nosotros somos gentes muy pacíficas para dinamitar a nadie.

Se recomienda al Departamento de guerra parsimonia en la pensión a los veteranos. A este propósito y como muestra del celo por libertad religiosa de los Estados Unidos ninguna de las religiosas que hicieron de enfermeras en las guerras civiles desde el 61 al 65 han sido incluidas en las pensiones del Estado Americano.

La injusticia es todavía mayor con las monjas que sirvieron en la guerra hispanoamericana, ya que son todavía muchos miles los que usufructuan el presupuesto nacional por aquellos servicios.

Para ir a la guerra no eran religiosas, pero si lo son para cobrar las pensiones. Todos los estados son igualmente tragones para dentro.

El Gobierno de Estados Unidos trata de intensificar su campaña contra el prohibicionismo, pero los agentes de la autoridad parece no se prestan mucho.

¿Qué falta hace que nos deshonremos nosotros con un pecado que cometen todos los americanos?

Mejor es cobrar del Estado y de los contrabandistas, y así salimos ganando todos.

Washington, 4 febrero.

NUEVOS ALAMBIQUES para DESTILAR y RECTIFICAR RON, AGUARDIENTES ALCOHOLES, etc. DEROY FILS AINÉ CONSTRUCTEUR 75, rue du Théâtre, PARIS

GUIA PRÁCTICA del Destilador de AGUARDIENTES, ESENCIAS, etc. MANUAL del fabricante de RON y TARIFA ILUSTRADA enviados franco.

Al primer síntoma de un resfriado, tal vez de la influenza, córtelo usted sin pérdida de tiempo tomando el

LAXATIVO BROMO-QUININA

Busque esta firma en la cajita

E. W. Grove

EN LA PARROQUIA DEL CRISTO

De manera brillante y hermosa dieron fin en el día de ayer las misiones en Inglés que como preparación para el cumplimiento del precepto pascual, venían celebrándose durante toda la semana para la Colonia Americana y fieles que hablasen el idioma.

A las diez de la mañana celebróse misa cantada en la que ofició el P. Peter Huenangel, O. S. A.

La cátedra sagrada fué ocupada por el Rvdo. P. Jorge Walker O. S. A., misionero de la Orden de San Agustín en la América del Norte, quien dió durante toda la semana a las misiones a numerosos miembros de la Colonia Americana en la Habana.

Llegado el momento de la comunión se acercaron al Banquete Eucarístico, gran número de fieles y entre ellos numerosos caballeros y jóvenes.

El altar presentaba un precioso adorno floral confeccionado con arecas, azucenas y luces en profusión, obra llevada a cabo por el joven Faustino García.

La parte musical estuvo a cargo de un escogido coro de voces y nutrida orquesta bajo la dirección de los PP. Hyson y Hurley.

Una numerosa y selecta concurrencia invadía el templo del Santo Cristo.

Para festejar a San Blas, abogado de las gargantas, el P. Lorenzo M. Spirali, O. S. A. Párroco de dicho templo, dió al final de todas la bendición de las gargantas a los fieles, siendo numerosos los feligreses que asistieron a ellas con dicho objeto.

A las cinco y media de la tarde el P. Víctor González, O. S. A., expuso S. D. M., rezando a continuación el Santo Rosario y haciendo a continuación el ejercicio de los Siete Domingos a San José, bendición y reserva, cultos a los que también asistió numerosa concurrencia.

Por la noche a las ocho y media, dieron fin las misiones con la plática misional del misionero P. Walker, quien exhortó sentidamente a los asistentes y les dió las gracias por la constancia que habían tenido durante los ocho días de las misiones, embarcando él hacia los Estados Unidos próximamente, muy satisfecho del resultado de las mismas.

Seguidamente se expuso S. D. M. rezándose el Santo Rosario, bendición y reserva y terminándose con el Himno Eucarístico entonado por todos los fieles. Terminóse con la bendición Papal.

Felicitamos a los Padres Agustinos que dirigen la iglesia del Santo Cristo y de un modo especial al Superior y Párroco P. Lorenzo M. Spirali O. S. A., por la brillantez y solemnidad de dichas fiestas celebradas.

A las numerosas personas que se interesan en saber cuándo son las misiones en España, debemos manifestarles que serán la semana correspondiente del 17 al 24 del corriente, y las cuales serán dadas por el ilustre sacerdote jesuíta cubano P. Antonio López de Santa Anna, S. J.

EN LA IGLESIA DE LA MERCED

La Milicia Josefina de la Iglesia de La Merced, que año tras año va celebrando con mayor solemnidad y esplendor los tradicionales cultos de los Siete Domingos al glorioso Patriarca San José, dió comienzo ayer a ellos con gran brillantez.

A las ocho a. m. celebróse misa de Comunión general armonizada en la que ofició el Rvdo. P. Antonio López C. M.

AVISOS RELIGIOSOS

IGLESIA DEL CORAZON DE JESUS
LOS SIETE DEVOTISIMOS VIERNES
A JESUS CRUCIFICADO

como preparación para el Viernes Santo. Empiezan el próximo Viernes. A las 8, Misa de Ministros, con Sermón y Adoración del Lignum Crucis. Por vez primera se exponderá esta preciosa reliquia recientemente llegada de Roma.

G-1 E-372 7 Febrero

SANTUARIO DE ARROYO ARENAS

El día 12 del actual, martes de carnaval, a las 6 p. m., se trasladará procesionalmente la venerable imagen de Jesús Nazareno del Rescate de Arroyo Arenas desde su Ermita en dicho pueblo a la parroquia de El Cano con el piadoso fin de hacer las Estaciones del Viacrucis por las calles de este pueblo los seis primeros viernes de cuaresma, o sea los días 15 y 22 de febrero, lo., 8, 15 y 22 de marzo próximo, predicando cada viernes al final el Ilustrísimo Sr. Presbítero Ldo. Santiago G. Amigó.

Los fieles que deseen contribuir con alguna limosna para sufragar estos cultos, pueden entregarla al Sr. Cura Párroco de El Cano.

Durante la permanencia de la imagen del Nazareno en el Cano, se celebrarán en esta iglesia todas las misas en los días y horas señalados para la Ermita. En el Cano: los viernes a las 8.15 misa rezada y a las 9.15 la cantada. Los domingos a las 10.15; los días laborables a la hora que se convenga. En Arroyo Arenas sólo se dirá misas los domingos y días de precepto a las 8 a. m.

El Cano, 5 de Febrero de 1929.

El Párroco,
Manuel Rouco y VARELA.
E-373 12 Febrero

DIA 7 DE FEBRERO

Eets mes está consagrado a la Purificación de la Santísima Virgen.

Jubileo Circular.— Su Divina Majestad está de manifiesto en la iglesia de Nuestra Señora de la Caridad.

Santos Romualdo, abad; Ricardo, rey; Nivardo y Moisés, confesores; Santa Juliana, viuda.

San Mosén, confesor. Fué anacoreta de eminente santidad, que vivía en los desiertos del Egipto. Su virtud era tan grnde, que noticiosa de ella la reina Mávia, después de ganada una batalla el emperador Valente, entre las condiciones que le impuso para mantener la paz, fué una que la habían de dar a nuestro Santo por obispo de su gente. Aunque el emperador era arriano, consintió en ello y disimuló por razón de estado, por lo mucho que le importaba ajustar las paces con la reina y mandó que le buscasen. Consagrado que fué, le llevaron a la reina de los sarracenos, la que se alegró en extremo de verle; y el santo obispo, con su vida celestial, doctrina admirable, y con los milagros que Dios obró por su intercesión, alumbró a aquella gente; la trajo al conocimiento de Cristo, y la puso bajo el suave yugo del Evangelio.

Finalmente, lleno de méritos, acabó santamente su vida, en este día, en que hace de él conmemoración, el martirologio romano.

Acercáronse al Banquete Eucarístico en esta misa numerosas asociadas y fieles en general.

Terminada la misa de Comunión que fué armonizada con bellos motetes se rezaron los Siete Dolores, ejercicio de los siete domingos y cánticos.

A las nueve a. m. dió comienzo la misa solemne de ministros a toda orquesta y voces en la que ofició el Rvdo. P. Buenaventura Antón, asistido de los PP. Florencio García y Saturnino Ibáñez.

La cátedra sagrada fué ocupada por el P. Vicente Sainz C. M., quien cantó una vez más las glorias del Patriarca San José, y exhortó a los numerosos fieles a que propagasen la devoción de San José e invitasen a sus amistades a inscribirse en las asociaciones a él dedicadas.

El altar particular de San José y el mayor lucían un artístico adorno floral confeccionado por el joven Gregorio Blanch y Bernardo Vigon.

Una numerosa y selecta concurrencia invadió el templo de La Merced durante dichos cultos.

La parte musical estuvo a cargo de la capilla del templo bajo la dirección del Maestro Francisco Sauri, quienes interpretaron bellas piezas musicales.

Durante la misa un grupo de niñas vestidas de ángeles pertenecientes al Colegio de Jesús María, dieron escolta al altar.

Cerca de las once de la mañana dieron término tan solemnes cultos que fueron presididos por la Presidenta Señora Eulalia Delgado de Chaple; Camarera, Regla Brito Vda. de Menéndez; Secretaria: Adelina Tauler Vda. de Carcases; Tesorera, Emilita Gutiérrez y resto de la Directiva.

Sea pues nuestra felicitación para la Directiva y de un modo especial para el Director P. Vicente Sainz, C. M., por la solemnidad y brillantez de dichos cultos.

EN LA IGLESIA DE MONSERRATE

También en la Iglesia Parroquial de Monserrate, que dirige con general beneplácito el M.I. Sr. Deán de la Santa Metropolitana Iglesia Catedral de la Habana, Mons. Alberto Méndez y Núñez, celebráronse solemnemente los cultos de los Siete Domingos a San José.

A las siete y media a.m., celebróse misa de Comunión general armonizada acercándose a la mesa sagrada numerosos fieles devotos del milagroso San José.

A las nueve a.m., dió comienzo la misa solemne de ministros a toda orquesta y voces en la que ofició el Párroco Mons. Alberto Méndez y Núñez, quien después del Evangelio ocupó la cátedra sagrada cantando las glorias del Patriarca San José.

Terminada la misa se hizo el ejercicio de los Siete Domingos y se cantaron los gozos del mismo.

La parte musical estuvo a cargo del Coro Parroquial, bajo la dirección del Maestro Jaime Ponsoda, quien interpretó bellas piezas musicales.

El altar presentaba un precioso adorno floral confeccionado con profusión de plantas, flores y luces, obra ejecutada por el joven Joaquín Alvarez.

Cerca de las once de la mañana comenzó el desfile de la numerosa concurrencia que invadía el templo de Monserrate.

Nuestra felicitación a Mons. Alberto Méndez, por el esplendor con que honró al Patriarca San José.

EN LA IGLESIA DE REINA

Dieron comienzo con gran esplendor y solemnidad los tradicionales cultos de los Siete Domingos a San José, que en su honor celebra la Pía Unión de la Iglesia del Sagrado Corazón.

A las ocho de la mañana celebróse misa cantada de Comunión general en honor del Jubileo Sacerdotal del Santo Padre, cumpliendo así los deseos del Propósito general de la Compañía de Jesús, de que todos los primeros domingos de mes durante el año actual, se celebre una misa con dicho objeto.

En esta misa ofició el Rvdo. P. Camilo García S. J., acercándose a la sagrada mesa los asociados de la Pía Unión en numeroso grupo y gran cantidad de devotos del glorioso Patriarca.

Terminada la misa el P. Joaquín Santillana, S. J. Director de la Congregación, impuso las medallas a numerosas nuevas asociadas.

A las ocho y tres cuartos dió comienzo la misa solemne, de ministros, a toda orquesta y voces en la que ofició el Rvdo. P. Joaquín Santillana.

Asistió al altar el Hno. Juan José Muñoz, dirigiendo al cuerpo de acólitos del templo.

La cátedra sagrada fué ocupada por el Rvdo. P. Santillana, S. J. Director de la Pía Unión, quien desarrolló el siguiente tema: "que los moribundos conozcan su peligro", tema éste que es el de la intención de la semana y sobre el cual se extendió en grandes consideraciones.

La parte musical estuvo a cargo de un escogido coro de voces y nutrida orquesta bajo la dirección del Maestro de Capilla del templo, Sr. Fuentes.

Una numerosa y selecta concurrencia invadía el templo de Reina, que lucía sus mejores galas.

El altar particular de San José lucía un precioso adorno floral confeccionado con las más preciadas flores procedentes de nuestros principales jardines.

Terminada la misa se impusieron medallas a las nuevas asociadas.

Todos los cultos fueron presididos por la Directiva de la Pía Unión.

Sea pues, nuestra felicitación para la Junta Directiva y de un modo especial para el Director, P. Joaquín Santillana, por la solemnidad y brillantez de los cultos con que dieron comienzo los Siete Domingos.

Agentes para Anuncios en EUROPA: L. MAYENCE & Cie DAVIGNON, BOURDET & Cie, Sucres 9, Rue Tronchet, PARIS 19, 21, 23, Ludgate Hill, LONDRES

Anúnciese en La Marina

¡Goce Ud. de la Vida!

CAMINE UD. con la cabeza en alto, y envanézcase de su salud y su vigor. Reclame las alegrías de la vida, que son su patrimonio.

Deje que las Píldoras del Dr. Carter para el Hígado regularicen sus funciones intestinales y mantengan su vigor y su salud.

Lea Ud. lo que dice esta dama:

"Ya era para mí achaque crónico el despertar con pasadez en la cabeza, mareos y mal sabor en la boca. Además, padecía yo de atonía intestinal. Mucho he mejorado, sin embargo, desde que empecé a tomar las Píldoras del Dr. Carter para el Hígado."

Señorita Jeanne Ginsberg.

PÍLDORAS DEL DR. CARTER PARA EL HÍGADO

Exija Ud. las Originales con esta Firma Brent Good

R. I. P.

EL SEÑOR

PIO. R. ESPINOSA y CRESPO

Que falleció en esta ciudad el día 8 de Enero de 1929

Debiendo celebrarse solemnes honras fúnebres por el eterno descanso de su alma, mañana, viernes, ocho, en la Iglesia del Santo Angel Custodio, a las 9 a. m., su hija e hijo político, que suscriben, en su nombre y en el de los demás familiares, ruegan a sus amistades que asistan a dicho acto, cuyo favor agradecerán eternamente.

Habana, Febrero 7 de 1929.

ADA ESPINOSA DE GARCIA BANGO. RAFAEL GARCIA BANGO.

FUNERARIA DE PRIMERA CLASE

ALFREDO FERNANDEZ

TELEFONOS A-4348 SAN MIGUEL, 63

¡Escuchad Señoras!

¡La variedad en los platos, que le brindan a cualquier comida sencilla las apariencias de un festín, no presenta problema alguno para la señora que se valga del "Libro Royal de Recetas Culinarias"!

Ello es posible gracias a que dicho libro contiene un número tal de recetas prácticas para la preparación de pasteles deliciosos y panecillos calientes, que es muy fácil encontrar siempre algún plato que venga bien para cada ocasión.

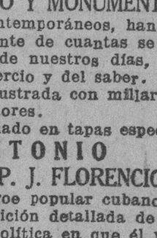

Nos será muy grato enviarle a Vd. un ejemplar gratis, si se digna mandarnos su nombre y dirección.

Representante:
W. B. FAIR Co.
Marta Abreu 39.— Habana.

Glaxo

CRIA NIÑOS ROBUSTOS

Fumadores, pensad al acostaros:

TOS

PASTILLAS del Dr. ANDREU

ESPAÑA

ESTUDIO GEOGRAFICO, POLITICO, HISTORICO, CIENTIFICO, LITERARIO, ARTISTICO Y MONUMENTAL

Los escritores más notables contemporáneos, han colaborado en esta obra, la más completa y brillante de cuantas se han publicado acerca de la España antigua y la de nuestros días, comprendiendo todos los aspectos del arte, del comercio y del saber. La obra consta de 1.524 páginas a dos columnas, ilustrada con millares de grabados en negro y hermosas láminas en colores.

Precio del ejemplar, en cuadernado en tapas especiales, $15.00.

PEPE ANTONIO

ENSAYO HISTORICO, por el P. J. FLORENCIO GARCIA

Una completa Biografía del héroe popular cubano don José Antonio Gómez de Bullones, con exposición detallada de sus hechos de armas, que reflejan toda la época política en que él vivió.

Magnífica edición ilustrada con grabados en negro y varias láminas en colores. Precio del ejemplar a la rústica, $1.50.

CHRISTUS

MANUAL DE HISTORIA DE LAS RELIGIONES por JOSE HUBY

Con la colaboración de las más altas autoridades eclesiásticas

Relación detallada de los principios fundamentales de las creencias o religiones de los distintos pueblos, tanto del Asia como de los demás Continentes y muy extensamente en lo que se refiere al Cristianismo.

La obra, que consta de 1192 páginas, está impresa en magnífico papel india y encuadernada en lujo, con cantos dorados.

Precio del ejemlar, $6.00.

LIBROS RAROS Y CURIOSOS

ALCAZAR (JOSE DE). — HISTORIA DE ESPAÑA EN AMERICA. LA ISLA DE CUBA. Madrid, 1898. 1 tomo, en pasta . . . . . $ 5.00
ARMAS Y CESPEDES (F.) — REGIMEN POLITICO DE LAS ANTILLAS ESPAÑOLAS. Palma 1883. 1 t., pasta 8.00
ARRIAZA A. P. DE).—LOS MISTERIOR DE LA HABANA. Novela de costumbres. Barcelona. 2 t., en pasta. 10.00
ARTICULOS PUBLICADOS EN "LA LUCHA" SOBRE LA GUERRA SEPARATISTA. Habana, 18906 1 t., pasta 3.50
BACHILLER Y MORALES (A.) — CUBA PRIMITIVA, ORIGEN, LENGUAS, TRADICIONES E HISTORIA DE LOS INDIOS DE LAS ANTILLAS MAYORES Y LUCAYAS. Habana, 1883. 1 tomo en pasta. 20.00
CEPEDA (F.)— PROPAGANDA AUTONOMISTA. CONFERENCIAS DE R. M. LABRA. Ponce, 1890. — 1 tomo, en pasta. 3.50
COMAS (JOSE) — EL MUNDO PINTORESCO. LAS ANTILLAS. Viajes. Barceloua 1868. 1 tomo en pasta. . 8.00
DISPOSICIONES SOBRE EL RAMO DE PRESIDIOS DICTADAS POR S. M. Y POR LA CAPITANIA GENERAL DE CUBA DESDE 1798 HASTA 1860. Habana, 1867. 3 tomos, en pasta 12.00
ESLAVA (RAFAEL F.)—JUICIO CRITICO DE CUBA EN 1887. Habana, 1887. Tomo pasta. 3.50
GALIANO (DIONISIO A.)—CUBA EN 1858. Ensayo histórico. Madrid. 1859. 1 tomo pasta. 5.00
GALLEGO GARCIA (T.)—CUBA POR FUERA. Apuntes del natural. Habana, 1890. 1 1tomo pasta. 3.50
GARCIA (DOMITILA).—ALBUM FOTOGRAFICO DE LAS POETISAS CUBANAS. 1a. edición. Habana, 1868. 1 tomo, pasta. 10.00
GONZALEZ (M. D.) — MEMORIA HISTORICA DE LA VILLA DE SANTA CLARA. Villaclara, 1858. 1 t., pasta 25.00
IMBERNO (P. J.)—GUIA GEOGRAFICA Y ADMINISTRATIVA DE CUBA. Habana, 1891. 1 tomo, pasta. . 15.00
PERPIÑA (P. ANTONIO).—EL CAMAGUEY. Viaje pintoresco ilustrado. Barcelona, 1889 1 t., pasta . . . 10.00
PEZUELA JACOBO DE LA).—NECESIDADES DE CUBA. Madrid, 1865. 1 tomo, pasta. 2.00
REYNOSO (ALVARO).—ENSAJO SOBRE EL CULTIVO DE LA CAÑA DE AZUCAR. Madrid, 1865. 1 t., pasta 8.00
RODRIGUEZ FERRER (M.)—NATURALEZA Y CIVILIZACION DE LA GRANDIOSA CUBA. 2 t., en pasta. 20.00
RIBO (D. J. J.)—HISTORIA DE LOS VOLUNTARIOS Ilustrada con retratos. Marrid, 1872. 2 tomos en cuarto, en pasta. 25.00
SAGRA (RAMON DE LA).—CUBA EN 1860. Ensayo históco. París, 1862. 1 tomo pasta. 5.00

"LA MODERNA POESIA"
Obispo 135. Apartado 605. Teléfono A-1171. Habana.

"CERVANTES"
Galiano 62. Apartado 1115. Teléfono A-4958. Habana.

RUBINAT LLORACH

LA MEJOR AGUA MINERAL NATURAL PURGANTE

SE VENDE EN MEDIAS BOTELLAS EN TODAS LAS FARMACIAS DE LA ISLA DE CUBA

M.E.C.D. 2016

Teléfonos: A-3716 A-2803

Revolución Comercial

ES LA GRAN VENTA DE LOTES DE ARTICULOS UTILES A 98 CENTAVOS EN LOS GRANDES ALMACENES

Además de lotes, todas nuestras grandes existencias de tejidos, sedería, perfumería y novedades han sido rebajadas de los precios de almacén que detallábamos. Constantemente nos llaman la atención los clientes con la pregunta siguiente: ¿Cómo ustedes pueden vender este artículo a ese precio? Nosotros les contestamos: exceso de cantidad comprada para poderlo ofrecer a ese precio sin grandes quebrantos y con motivo de obsequiar a nuestros favorecedores con artículos que valgan tres pesos por el mínimo importe de 98 centavos. Hasta los colegas no se explican cómo podemos vender tan braato. Característica de los Grandes Almacenes de

"EL NUMERO 15"

1 litro Colonia Francesa y 1 Caja con tres Jabones para el baño por **98**

1 Caja con media docena de pañuelos señora, suizos, y 1 caja con 1 libra Talco Venus, o Jazmín, por **98**

Tres Toallas blancas de felpa superior, grandes, por **98**

Dos toallas de Felpa extra blancas, con franja de color, por **98**

1 Bloomer de seda superior y 1 vara elástico de seda, por **98**

1 Cartera de piel legítima con cierre de gran novedad, por **98**

"EL NUMERO 15"

IMPORTANTE. Esta casa no hace esquina.—MONTE, 15, FRENTE A PRADO

HABANERAS

Viene de la página CINCO

LA EDAD FELIZ

NININA DE LOS REYES

Una fecha suspirada.
La de sus más dulces anhelos.
Llega con la de hoy, siete de febrero, para Ninina de los Reyes y Noroña.

Cumple la edad de quince años la lindísima señorita.
La edad feliz.
De los sueños y las ilusiones.

SAN RICARDO

Mi primer saludo.
Con mi primera felicitación.
Sea para un distinguido miembro del cuerpo diplomático extranjero, el doctor Ricardo Pérez Alfonseca, Ministro de la República de Santo Domingo.

Culto literato e inspirado poeta que se ha captado en esta sociedad muchos afectos y muchas simpatías.

Reciba mi saludo, tan afectuoso como siempre, el doctor Ricardo Dolz y Arango, ilustre Senador de la República.

Se verá muy congratulado.

Lleno de satisfacciones.

Pláceme saludar también preferentemente a un alto funcionario y caballero muy amable y muy cumplido, el señor Ricardo Herrera y Guiral, que hace tres años, en funciones de Ministro de Cuba en China, fué nombrado en comisión Jefe de Despacho de la Secretaría de la Presidencia.

Cargo en cuyo desempeño ha desplegado tan querido amigo las dotes mejores de tacto, delicadeza y discrección.

¡Cuántos más que saludar!

Numerosos los Ricardos.

En término principal, el licenciado Ricardo Lancís, ex-Secretario de Gobernación, director del periódico **El Mundo** actualmente.

Un abogado joven y distinguido, el doctor Ricardo Eguillor, Subsecretario de Justicia.

El doctor Ricardo Diago.

Ricardo Martínez.

Ricardo Uribarri, gerente de la razón social Uribarri y Hermanos, de alto crédito en nuestra plaza comercial.

El doctor Ricardo E. Viurrún, de la redacción de **La Lucha** y abogado estudioso, inteligente, de relevantes méritos.

Otros abogados más.

Muy conocidos en nuestro foro.

Son los doctores Ricardo Sarabasa, Ricardo Ponce y de la Torre, Ricardo Kohly, Ricardo Lombardo y Ricardo Illa y Vilaró.

Además, el doctor Ricardo Rodríguez Cáceres, Registrador de la Propiedad de Santiago de Cuba.

Entre los médicos, los doctores Ricardo Albadalejo, Ricardo Madan, Ricardo Cuervo, Ricardo Machín y Ricardo Santana y Rivero.

Y un joven y notable cirujano, el doctor Ricardo Núñez y Portuondo, cuyos éxitos quirúrgicos, tan repetidos, le han dado una envidiable notoriedad.

Ricardo Moré, culto y caballeroso ingeniero, jefe de una distinguida familia de nuestra sociedad.

Ricardo de la Torriente, genial e inimitable caricaturista, fundador de **La Política Cómica**, una creación en el género.

Siguen las felicitaciones.

Para los Ricardos.

Un veterano del periodismo, Ricardo Arnautó, al que saludo con el buen afecto de siempre.

Desde hace unos tres meses se encuentra recogido en su casa sufriendo de un padecimiento estomacal del que se encuentra ya bastante aliviado gracias a la esmerada asistencia de los doctores Freyre y Núñez Portuondo.

Un antiguo y diligente corredor de la Bolsa de la Habana, el señor Ricardo Sierra, y su simpático hijo Ricardito Sierra y García.

El distinguido caballero Ricardo Perkins, amigo muy estimado, ausente en estos momentos de Cuba.

Ricardo Campos y Martínez, significado político oriental, representante a la Cámara.

Ricardo Moreyra, joven ingeniero, que ocupa un alto cargo en la Secretaría de Obras Públicas.

Uno de casa, y de todos muy estimado, el joven Ricardo Villares, secretario particular del querido Dr. Lorenzo Frau Marsal.

El comandante Ricardo Firmat, del Ejército de la República, ayudante del Jefe del Estado.

Un compañero querido, Ricardo Casado, para el que deseo todo género de felicidades.

Ricardo de la Torre, Ricardo Zayas, Ricardo Betancourt, Ricardo Peña, Ricardo López y el amigo muy simpático Ricardo Ponce.

Un distinguido ingeniero muy relacionado en nuestros círculos sociales, José Ricardo Martínez, Decano de la Facultad de Ciencias y Letras.

Ricardo Gutiérrez Lee, Encargado de Negocios de Colombia, hijo del que fué por espacio de largos años Ministro de esa República en la Habana, mi amigo tan bueno, inolvidable.

Ricardo de la Torre, joven e inteligente arquitecto, que tiene establecido su estudio en la calle de J. entre 9 y 11, en el Vedado.

Ricardo Suárez, Ricardo Alvarez de la Campa, Ricardo Moré y Vallhonrat, Ricardo Galbis y Ricardito Edelmann.

Ricardo Veloso, dueño de la gran librería **Cervantes**, en la Avenida de Italia.

Y ya, finalmente, Ricardito Viurrún y Ovies, la adoración y la alegría de un hogar venturoso.

Continúa en la página NUEVE

LA CASA GRANDE

GALIANO Y SAN RAFAEL. FUNDADA EN 1887
TELF. CENTRAL PRIVADA: M-9981 AL M-9989

Venta Pre Balance

entre $1 y $2

NO PAGUE MAS

Ayer anunciamos una serie de artículos a MENOS DE UN PESO.

HOY

TENEMOS EL GUSTO DE OFRECERLE OTROS DE LA MISMA ALTA CALIDAD QUE DISTINGUE LOS ARTICULOS TODOS DE LA CASA GRANDE. ENTRE UNO Y DOS PESOS.

LA CASA GRANDE NO COMENTA SOBRE SU VENTA PRE-BALANCE.

ES USTED QUIEN RECIBE LA UTILIDAD Y POR LO TANTO EL UNICO JUEZ.

Tercer Piso

TAPAS PARA COJINES, en infinidad de estilos, rebajadas a **$1.45**

Son de $2.25.

COJINES DE FANTASIA, en formas y colores muy atractivos, rebajados a **$1.15**

ALFOMBRAS, tejidas, a **$1.35**

FRAZADAS, crudas, muy dobles, con lista blanca, tamaño 150 x 200, de $1.50 y $1.75, rebajadas a **$1.15**

FRAZADAS de lana inmejorable calidad, de $2.75, rebajadas a **$1.95**

Toallas

de felpa muy esponjosa, blancas con franja de color, tamaño 21 x 39, de $2.75, media docena, a **$1.95**

Ropa de Cama

SABANAS de magnífico warandol, muy doble, con dobladillo de ojo, tamaño 63 x 90, de $1.75, rebajadas a **$1.05**

Las de tamaño de 72 x 90, rebajadas de $2.00 a **$1.15**

Ajustadores y corseletes

Primer Piso

Ajustadores de batista brocada, en todas las tallas, de $2.50, rebajados a **$1.35**

CORSELETES de alta calidad varios modelos, de $3.00 rebajados a **$1.75**

En la planta baja al fondo

Vestidos de Sra.

de batista Peter Pan y de Gimham, en bonitos colores y todas las tallas, de $1.75, $2.25 y $3.00 rebajados a **$1.00**

Para Niños y Niñas

Trajecitos muy bonitos y de la mejor calidad, tallas de 3 a 8 años, rebajados de $2.75 a **$1.60**

MAMELUCOS muy finos, para las edades de 1 a 3 años, de $3.00, rebajados a **$1.60**

Vestiditos de Holán y de fina batista Peter Pan, tallas de 3 a 7 años, rebajados de $2.80 y $3.25, a **$1.25**

Ropa Interior Femenina

CAMISAS DE DIA, y pantalones bordados y hechos a mano, muy finos, solamente en color blanco, rebajados de $3.50 y $4.00 a **$1.00**

JUEGOS INTERIORES de dos piezas de linon inmejorable, con preciosos bordados, rebajalos de $2.75 a **$1.35**

Pajamas de Sra.

de crepé floreado y de linón, de una y de dos piezas, de $2.75 y $3.00, ahora a **$1.95**

Sedería

Planta Baja.

Guarniciones muy finas, de metal, de una yarda de ancho, en oro, plata y en colores, rebajadas de $3.00, a **$1.45**

(sigue mañana esta relación)
LEALA Y APROVECHELA.

No pierda de vista las flechas al llegar a La Casa Grande. Ellas le guiarán al lugar donde están estos artículos.

Por el mismo artículo la Casa Grande le cobra menos

"AL FIN SOY FELIZ, AHORA QUE YA NO SUFRO DE ALMORRANAS

Un Método Nuevo que Cura a los Pacientes sin Dolor ni Operación

Ud. Puede Probarlo Gratis

Las hemorroides han sido siempre una de las peores enfermedades de la humanidad. Desde hace muchos siglos han producido sufrimientos indecibles, malestar e infortunio. Pero ahora, la ciencia asegura y los resultados lo comprueban, que todo esto es innecesario. Se ha perfeccionado un método nuevo interno, por medio del cual se tratan las almorranas desde dentro y sanan sin dolor y sin costo.

Miles de enfermos han usado este tratamiento sorprendente, con resultados de lo más maravilloso. Según lo expresa una señora, en una carta: "Al fin soy feliz, ahora que ya no sufro de almorranas, gracias al tratamiento Page".

El Sr. A. E. Last, de Blackfoot P. O., Alberta, Canadá, se expresa de la manera siguiente: "Me complazco en manifestarle que me encuentro completamente curado de las almorranas, que sufrí durante más de dos años. Algunos días me sentía tan enfermo, que no podía trabajar, y ni siquiera podía moverme. Tomé uno solo de sus tratamientos, y me ha sanado por completo".

Que este tratamiento maravilloso produce buen resultado, aun en los casos crónicos, se demuestra por la siguiente carta que nos dirige el Sr. J. A. Armstrong, que reside en la calle West Eighth, No. 15, Hutchinson, Kansas, E. U. A.: "Sufrí de almorranas durante más de 30 años, y me parecía imposible aliviarme de mi mal en forma permanente. Hace más de tres años que tomé el Tratamiento Page, y desde entonces me he sentido sano".

Si Ud. sufre de hemorroides, deseamos ayudarle, y lo haremos por nuestra cuenta. No tiene Ud. más que llenar el cupón adjunto y le enviaremos absolutamente gratis un paquete de muestra de este famoso tratamiento, que ha curado a tantos otros. Envíe el cupón hoy mismo—no se dilate.

Cupón para un Paquete Gratis
E. R. PAGE CO.,
1270 J. Page Bldg., Marshall, Mich., E. U. A.

Sin ningún costo ni obligación para mí, sírvanse enviarme, en envoltura común, un Paquete de Prueba del Tratamiento Combinado interno de Pastillas Page para las hemorroides.

Nombre . . . . . .
Dirección . . . . . .
Ciudad . . . Estado . . . . .

Radio y Electricidad

NUESTRO COMPAÑERO EN LA PRENSA SR. MANUEL VALLE, DISERTARA HOY POR LA 2 U F

Esta noche, a las nueve, pronunciará una interesante conferencia sobre el tema "Los Precursores del Radio" nuestro querido compañero señor Manuel Valle, redactor de Radio de "Excelsior".

Será por la Estación 2 U F, del doctor B. Vieta Ferro.

TRASMISIONES PARA HOY

Estación 2 R K
Trasmitirá de 9 a 11 p. m.
Estación 2 L P
Trasmitirá de 12 a 1 p. m.
Estación 2 M G
Trasmitirá de 5.30 a 7 p. m.
Estación 2 M C
Trasmitirá de 6 a 8 p. m.
Estación 2 A Z
Del DIARIO DE LA MARINA, trasmitirá de 10.30 a 11.30 las últimas noticias y números musicales.

Estación P C J
De la Philips, Holanda; trasmitirá en onda de 31.4 de 12.40 a 2.40 y de 5.40 a 9.40 p. m.

ESTACIONES NORTEAMERICANAS

WEAF, Llave de la Cadena Roja de la National Broadcasting Company

6 p. m.: Concierto de sobremesa por la Orquesta del Waldorf-Astoria.

7 p. m.: Mid-Week Hymn Sing, interpretarán el siguiente programa:
Where He Leads Me I Will Follow, Norris. We Would See Jesus, Mendelssohn. Quartet.
Anywhere With Jesus, Towner. Soprano and Contralto Duet.
Follow On, Lowry. Tenor Solo, Thomas Muir.
When the Weary Seeking Rest. Quartet.
Jesús, Saviour, Pilot Me, Gould. Soprano Solo. Margaret Keller.
Rock of Ages, Hastings. Quartet.
Hold Thou My Hand, Ackley. Contralto Solo, Edna Mampell.
Guide Me, O Thou Great Jehovah, Hastings. Quartet and Baritone.
He Leadeth Me, Bradbury. Quartet.

7.30 p. m.: Programa Coward Comfort, como sigue:
Felicitation, Elliott. Down Where Cotton Blossoms Grow. Vocal Solo.
Valley of Roses, Ancliffe.
Macushla, MacMurrough.
Picture of Dreams, Lumbye.
Love, Here Is My Heart, Silesu.
Saida, Liede.
I Want a Girl.
The Bullfighter, Metallo.
Evening Song, Nachez.

8 p. m.: Forhan Song Shop, programa variado.

8.30 p. m.: Los Centinelas de Hoover, conjunto de voces.

9 p. m.: Programa Selberling, como sigue:
Prelude to Lohengrin, Wager. Orchestra.
Amour Viens Aider, from Samson and Delilah. Soprano Solo, Elizabeth Lennox.
Cavatina, Raff. Orchestra.
Sonny Boy, Jolson. Ohman and Arden.
Deep River, Burleigh. Five Clarinets.
Just a-Wearyin' for You, Bonx. Soprano Solo, Elizabeth Lennox.
Kreisleriana, Orchestra.

10 p. m.: Trasmisión desde la residencia de Halsey, Suart, en su recepción semanal, con el siguiente programa:
I'm Bringing A Red, Red Rose, Donaldson.
Florindo, Burgmein.
The Old Refrain, Kreisler.
Cavalry Trot, Rubinstein.
Melody in A, Dawes.
Rosita, Arndt.
Come West, Little Girl, from Whoopee.

10.30 p. m.: Selecciones por la Orquesta Palais D' Or.

11.30 p. m.: Bailables por la Orquesta del Hotel Central Park.

12: Buenas Noches!

WJZ, Llave de la Cadena Azul de la National Broadcasting Company

6.30 p. m.: Programa Selbert's Furville, con los siguientes números:
Song of the Volga Boatmen
Good Old Days
Potpourri of Waltzes
To be selected.
Basso Solo.
Doobinouscka, Folk Song. To be selected. Accordion Solo.
Tango Russe, Makaroff. To be selected. Basso Solo.
Fox trot
Mosquito's Dance, Andreeff
Song of the Volga Boatmen.

7 p. m.: Concierto por la Orquesta del Hotel St. Regis.

8 p. m.: Lehn y Fink, programa integrado por un conjunto de voces y Orquesta.

8.30 p. m.: Champion Sparkers, con el siguiente programa:
Champion Sparkers March. Sally of My Dreams (fox trot). Orchestra.
Sweethearts on Parade. Vocal Solo, Dick Robertson.
Viennese Echoes. Saxophone Duet.
I Must Love. You, from Chee Chee (fox trot). Orchestra.
Ya Comin' Up Tonight, Huh? Vocal Solo, Dick Robertson.
My Inspiration Is You (fox trot). Orchestra.
A La Bien Aimee. Violin Solo.
Crazy Over You. Vocal Solo, Dick Robertson.
Hay Straw, from Rainbow. Orchestra.

9 p. m.: Los Sevillanos, con la soprano Dolores Cassinelli.

10 p. m.: Milady Musicians, con el programa siguiente:
Prelude in G. Handel. Air in G. Mattheson. Ensemble.
O' Del Mio Dolce Ardor, Gluck. Soprano Solo, Erva Giles.
Menuet in A, Bach. Ensemble.
Bagatelle in E Flat (Op. 33) Beethoven. Harpsichord Solo, Hans Barth.
Gavotte in D, Rameau. Ensemble.
Allelujah, Mozart. Soprano Solo, Erva Giles.
Bagatelle in F (Op. 33) Beethoven. Harpsichord Solo, Hans Barth.
Tambourin, Gossec. Ensemble.

10.30 p. m.: Recitales por los Sixteen Singers. He aquí los detalles del programa:
Who Is Sylvia? Shubert. Dreams, Wagner. Sixteen Singers.
Japanese Sunset, Deppen. String Ensemble.
Sakura Blossom, Ross.
Voices of the Woods (adapted from Melody in F) Rubinstein. Sixteen Singers.
Little Town in the Ould County Down, Carlos-Sanders. String Ensemble.
A Bowl of Roses, Clarke; The Last Hour, Kramer; Lindy Spross. Sixteen Singers.

11 p. m.: Programa Slumber Music, como sigue:
Selection from Tannhauser, Wagner.
Unfinished Symphony, Schubert.
Andante Cantabile, from String Quartet No. 2, Tschaikowsky.
Meditation, Bach-Gounod.

ACEITE KABUL PARA LAS CANAS

Se unta con las manos y no las mancha, porque no es pintura. Se vende en Boticas y Sederías.

LAMPARAS DE SOBREMESA

La suntuosa variedad de nuestro surtido de lámparas de sobremesa le brinda amplio campo para seleccionar, con el mayor acierto, el modelo que usted desea, bien para un obsequio para su propio hogar. Tenemos preciosidades en porcelana decorada, con ricas pantallas de seda, formando bellísimo conjunto; otras con pie de cristal; madera, ónix, esmalte, bronce. En infinidad de tamaños y estilos.

La Casa Quintana
LA CASA DE LOS REGALOS

Mathilde Cumont

La primavera se acerca con sus exigeucias especiales de colores y estilos.

Nuestra casa se encuentra en disposición de satisfacer esas demandas.

Los primeros Vestidos para la estación florida, modelos de fouluar y Crepé satin estampados.

Sombreros de las formas más caprichosas.

Y como oferta especial, nuestras Grandes Rebajas en Vestidos, Sombreros y Bolsas de invierno, continuan hasta finalizar el mes.

Prado Nros. 88 y 96

GRATIS! PARA LAS DAMAS

Manicure o arreglo de Cejas GRATIS, los Lunes, Martes y Jueves. Corte de Melenas, 50 centavos. Niños, 40 centavos. Tinturas, desde $3.00, con tintura "BLANGEL", la mejor. Rizo Permanente, desde $8.00, expertos operarios; usamos el famoso Esmalte para las uñas "Blangel", el más "chic".

Pida su turno a Peluquería "GALIA". Teléfonos A-8995
Neptuno 150. Especialidad en Melenas a lo "Wind Blown".

Reglamento de Abasto de Leche

Fué sancionado ayer por el Sr. Presidente de la República

El señor Presidente de la República, a propuesta del doctor Francisco María Fernández, Secretario de Sanidad y Beneficencia, sancionó ayer el Reglamento Nacional para la Vigilancia del Abasto de Leche y Productos Derivados en la República.

Este nuevo reglamento, que consta de 163 artículos, salió publicado hace días en la Gaceta Oficial de la República, pero se omitieron distintos artículos y otros estaban equivocados, por lo que ha sido necesario redactarlo nuevamente para su publicación en la Gaceta.

Las modificaciones introducidas, así como las salvedades, las publicó exclusivamente, el DIARIO DE LA MARINA en su edición del mártes.

Este nuevo Reglamento comenzará a surtir sus efectos el día 11 del mes de marzo próximo.

El doctor Fernández nos declaró ayer, que, a mas de publicarse en la Gaceta había ordenado la impresión de un folleto por cuenta de la Secretaría a su cargo el cual será distribuido gratuitamente entre los industriales interesados para su cabal conocimiento.

M.E.C.D. 2016

Gacetillas

PRINCIPAL DE LA COMEDIA

Hoy a las 9 y media

Reprise de la c histosísima comedia en tres actos de Fernández del Villar, **La Prudencia**, creación del inimitable actor de gran comicidad, **Rafael López Somoza.**

Mañana, día de moda, reposición del juguete cómico en tres actos de Torres del Alamo y Antonio Asenjo, **Pío Mussolini**, por el as de la risa **Rafael López Somoza.**

266 F 7.

TEN CENTS TEATRAL

Senderos de Espinas, una interesante película de Cecil B. de Mille se exhibe hoy en el Nacional, en combinación con los números de varietes integrados por Las Españolitas, Marie and Ruth, el Rey del Banjo y Las Clavel. Además habrá comedias y revistas muy interesantes y divertidas.

El viernes y sábado no actúa el Ten Cents Teatral, por estar cedido el teatro para fiestas sociales, pero reaparece el próximo domingo con su gran matinée infantil en la que habrá películas de cow-boys y cómicas que tanto gustan a los niños. Ese día se despide el cuadro de artistas y el lunes debuta otro conjunto, un Jazz Band, El Harold Lloyd cubano y varios interesantes números de variedades. La empresa del Ten Cents Teatral entre los grandes estrenos en Cuba anuncia para dentro de breves días la película Rasputín, una obra de intensa emoción que ha motivado interesantes y movidos comentarios en toda Europa, especialmente en Italia, donde dió lugar a un incidente diplomático.

Los precios del Ten Cents continúan a base de 20 y 30 centavos entrada y luneta.

166 F-7

HOY HOY

CAMPOAMOR

de 2 a 11½ p.m.

FUNCION CONTINUA

Entre y Salga Cuando Quiera

Antes de las 4: LUNETAS 20¢

Despues de las 4: LUNETAS 40¢

2 Grandes Estrenos 2

2 Y 8 P. M.

LA COPA DEL OLVIDO

O

MARTINI COCKTAIL

Por Mary Astor y Matt Moore

3 1|2, 5 1|4 y 9 1|2

UN MOMENTO DE LOCURA

Estupendo drama de Elinor Glyn, con Sally O'Neil, Alice White y Lorry Kent.

JOSE BOHR

Y

EVA LIMIÑANA

Bohr estrenará la canción "MEDITACION"

HOY-TEATRO PRADO-HOY

Estreno de la grandiosa producción de D. W. Griffith, de los Artistas Unidos,

La Rosa Blanca

Por Mae Marsh Carol,

Dempster, Ivor Novello y Neil Hamilton.

5 y cuarto LUNETAS, 30 cts.

9 y media. LUNETAS, 40 cts.

Niños, 20 CENTAVOS.

Mañana, METROPOLIS

HOY FAUSTO HOY

5-7-9 — 40-60 y 80¢ — Niños 20¢

PRIMERO Y UNICO VITAPHONE EN CUBA

Los Sabados y Domingos a las 7-3-5-7 y 9 p.m.

4 dias Sensacionales!

VITAPHONE

LA VOZ DE LA PANTALLA

OIGA Y VEA

CARLOS SEDANO - El mago del violín

Los Cosacos Imperiales Rusos

Regio espectaculo de los grandes teatros de Moscow

ROGER WOLFE KAHN y su popular orquesta de los discos Victor

Y la grandiosa atracción del cinema contemporáneo jamás concebida, la cual fué creada para glorificar el elevado y verdadero espíritu de la mas poderosa institución del mundo.

ANNAPOLIS

O

EL CODIGO DEL CADETE

Estupenda caracterización de JOHN MACK BROWN estrella de NIÑAS MODERNAS con JEANNETTE LOFF y WILLIAM BLACKWELL

La primera película con un prólogo presentado con todos sus efectos escénicos y compuesto con artistas de GEORGE WHITE SCANDALS de NEW YORK

ESTRENO LUNES 11 EN MI BARCO MANDO YO

PRONTO LA MARCHA NUPCIAL por ERICH VON STROHEIM

TEATRO

HEIFETZ EN EL AUDITORIUM

Ayer ofreció el famoso violinista Heifetz, uno de los más grandes virtuosos de nuestra época, un espléndido concierto a los socios de la benemérita institución Pro Arte Musical.

El programa reunía los más poderosos atractivos.

Figuraban en él la Sonata en La mayor, Hander; (Adagio-Allegro-Largo-Allegro); el Concerto de Mendelssohn (Allegro, molto appassionato, Andante, Allegretto non troppo-Allegro molto vivace); el Nocturne de Lili Bonlanger; Puck, de Grieg; la Jota de Falla; Fileuse, de Popper; Carmen Fantaisie de Sarasate.

Acompañó muy bien Isidor Achron al célebre violinista, que obtuvo un succes magnífico.

Heifetz es un intérprete maravilloso. Fué aplaudidísimo.

MAÑANA LLEGARA DE LA ARGENTINA EL ADMINISTRADOR DE LOS UNIDOS

En la mañana de ayer regresó de Oriente el secretario de Instrucción Pública general Alemán con su séquito

FERROVIARIO HERIDO EN UN ACCIDENTE

Ayer llegaron de Camagüey la esposa del ex-Secretario de Gobernación Zayas Bazán y su hija. Otros viajeros

El administrador de los Ferrocarriles.—Mañana por la mañana, en el vapor "Essequibo", de la Mala Real Inglesa, llegará, procedente de la Argentina, el señor L. S. Simpson, nuevo administrador de los Ferrocarriles Unidos, que viene a tomar posesión de su cargo.

Se le dispensará un cariñoso recibimiento.

El secretario de Instrucción Pública.—Ayer por la mañana, en el coche salón Nuevitas, regresó de Santiago de Cuba el general José B. Alemán, secretario de Instrucción Pública y los que lo acompañaron en su viaje a la región oriental.

Según nos informaron a su llegada, se encuentran muy agradecidos de las distinciones de que han sido objeto por parte de las autoridades y pueblo de los distintos lugares que visitaron.

En la Terminal eran esperados por numerosos familiares y amigos.

El jefe de Sanidad de Fomento.—Ayer por la mañana, en el tren Expreso Limitado, llegó de Fomento el doctor Guillermo Cacho, jefe local de Sanidad de aquella localidad.

La Sra. del comandante Zayas Bazán.—Ayer por la mañana, en el tren Expreso Limitado, llegó de Camagüey la distinguida señora Isabel Recio de Zayas Bazán, esposa del comandante Rogelio Zayas Bazán, ex secretario de Gobernación. La acompañaba su interesante hija la señorita Georgina Zayas Bazán, siendo recibidas en la Terminal por familiares y amigos.

El administrador del Central Santa Lucía.—Ayer por la mañana, en el tren Expreso Limitado, llegó del Central Santa Lucía, el señor Benigno Salinas, administrador de aquella finca azucarera.

Ferroviario herido.—El obrero de los talleres de los Ferrocarriles Unidos señor Juan Pérez Cueto, encontrándose dedicado a las labores cotidianas, tuvo la fatalidad de que le cayera sobre la cabeza una pieza de maquinaria que manipulaba, lesionándose gravemente, siendo trasladado a la Policlínica Nacional para atender a su curación. Su estado es bastante satisfactorio.

El coronel Jacinto Portela.—Ayer por la mañana, en el tren Expreso Limitado, llegó de Santa Clara el coronel Jacinto Portela, presidente de aquel Consejo Provincial.

El alcalde de Vueltas.—Ayer por la mañana llegó, procedente de Vueltas, en el tren directo el señor Arturo Herrada, alcalde municipal de aquella localidad que viene a resolver asuntos particulares.

Tren de Cienfuegos.— Llegaron ayer por la mañana en este tren: Adolfo Rodríguez; Rodrigo López y señora; la señorita Loló Alvarez, acompañada de su mamá; Carlos Losada; Manuel Andrade; Mario Romeu; Luis Pina y señora; Demetrio Andux; José Rodeiro y Felipe Ondero.

Tren de Caibarién.— Llegaron ayer por la mañana en este tren: De Remedios: el representante doctor Juan Felipe Cruz. De Camajuaní: Emilio Luzardo y Eladio García. De Caibarién: Donato Dobal y Juan Nuza. De Cabaiguán: Domingo Portuondo, señora e hijo. Del Central Carolina: Manuel Flores Pedroso, hijo del propietario de aquella finca azucarera. De Sagua la Grande: Jesús Almeida; Rogelio Vizozo; Daniel Bello.

Tren a Camagüey.— Salieron ayer por la mañana en este tren: A Matazas: el ingeniero Jorge Batista; el representante Agustín Gronlier; José A. Gronlier; Juan Alemán; Andrés Noriega. A Santa Clara: Humberto de Lara. A Cárdenas: el doctor Rodolfo Maruri. A Placetas: Francisco Gutiérrez. A Colón: Rafael Persell. A Caibarién: José Losa; Reinaldo Angulo y señora. A Camagüey: Reinaldo Melero; Gustavo Pavón y señora; Nicolás Ortiz.

El Visitador Provincial de los Padres Carmelitas.—Ayer por la mañana salió para Sancti Spíritus el Reverendo Padre Balbino del Carmen, Visitador Provincial de la Orden de los Padres Carmelitas, acompañado del Reverendo Padre Conrado de San José.

Tren Expreso Limitado.— Ayer llegaron, por la mañana, en este tren: De Santiago de Cuba: Herminio Caamaño; Luis Rosas; Marcelino Uzeta y señora. De Trinidad: Antonio Mauri y familia. De Remedios: Oscar Fernández. Del Central Victoria: Filemón Elson. De Jaronú: el coronel retirado del Ejército Nacional Morales Broderman. De Santiago de Cuba: Francisco Hernández. Del Central Chaparra: Francisco Chon y familia. De Cabaiguán: el teniente Acosta Recio, del Ejército Nacional y su esposa. De Puerto Padre: Ramón Pintado y señora; José Pintado.

Tren a Santiago de Cuba.—Salieron ayer tarde en este tren: A Camagüey: el doctor Cayetano Socarrás; Ellier Roqueta; Felipe Bryon; la señora de Fernández y familia; Manuel Gamba. A Matanzas: Antonio Pérez y Gerardo Martínez. A La Esperanza: Serafín Rojas. A Santiago de Cuba: el teniente del Ejército Nacional Guillermo Bolívar. A El Caney: el doctor Galo Mato Carbonell. A Manzanillo: Luis Maceo y señora. A Ciego de Avila: el representante Emilio Martínez Quiroga. A Palma Soriano: Mariano Aguirre. A Santa Clara: José del Riego y familia; Luis Martínez.

El Ministro Inglés.— En el coche salón 500, agregado al tren Expreso Limitado, salió anoche para Santiago de Cuba, con el fin de seguir viaje a Jamaica, para resolver distintos asuntos de su gobierno, el señor J. A. Morris, Excelentísimo Ministro Plenipotenciario de Sú Majestad Británica en Cuba. Lo acompañaban su esposa y varias personas más.

La señora Concepción C. de Roldán.—Anoche, en el tren Expreso Limitado, salió para Victoria de las Tunas la distinguida señora Concepción Capaz de Roldán, madre de nuestro estimado amigo y compañero señor Ramón Roldán, repórter de "La Prensa" en la Estación Terminal. Fué objeto de una cariñosa despedida por parte de un grupo de familiares y amigos.

El Sr. Tomás Montero.—Ayer regresó de su viaje a Santiago de Cuba, acompañando al señor secretario de Instrucción Pública, el señor Tomás Montero, repórter de nuestro colega "El Mundo", en aquella Secretaría y en la Estación Terminal.

También regresó de Santiago de Cuba nuestro compañero señor Díaz Veirsón, repórter del DIARIO DE LA MARINA en la Secretaría de Instrucción Pública.

El comandante Rosell.— Anoche regresó a Santiago de Cuba en el tren Expreso Limitado el comandante del Ejército Nacional señor Santiago Rosell, supervisor de impuestos de aquella provincia.

Políticos.— Anoche, en el tren Expreso Limitado, salieron para Holguín el representante doctor Gabriel Ariza. A Puerto Padre el representante Félix del Prado.

Tren Expreso Limitado.— Salieron anoche por este tren: A Santiago de Cuba, Dimas Fernández; Antonio Fernández; Angel Caula; Antonio Mariño; José María Goya. A Victoria de las Tunas: el rico colono señor Alberto Meneses. A Santa Cruz del Sur: el doctor Nicolás Villoch. A Pina: las señoras Amalia y Felicita Pérez. A Ruspoli: Manuel Ruspoli. A Camagüey: el Reverendo Padre Secundino Magdalena. A Guantánamo: Raúl del Valle. A Ciego de Avila: F. Bures; el doctor Manuel Borges y señora.

Coche Motor descarrilado.— Anoche, próximamente a las diez y quince, el coche motor número 402, que hace el servicio del patio de la Estación Terminal, hubo de descarrilarse en la carrilera número 9 interrumpiendo la vía, y por consiguiente demorado considerablemente la salida del tren 17 que se dirige a Cienfuegos y debía salir a las 10 y 35 p. m.:

TEATRO PRADO

Hoy: LA ROSA BLANCA

Día de gran estreno es el de hoy en el simpático y preferido Teatro del Prado, y se espera selecta y numerosa concurrencia, como viene sucediendo desde que se establecieron los populares precios de treinta centavos por la tarde y cuarenta centavos por la noche, los turnos elegantes de las cinco y cuarto y de las nueve y media. El estreno de que se trata, es el de la bella producción de interesante argumento que lleva por título La Rosa Blanca, y que es una película de ese mago de la cinematografía llamado David Griffith, garantía más que suficiente para garantizar el éxito de la película. En las interpretaciones centrales hacen derroche de su incomparable arte escénico las bellas actrices Carol Dempster, Mae March y también el conocido actor Ivor Novello. Va en los turnos de las cinco y cuarto y de las nueve y media, juntamente con una revista y una comedia, a 30 centavos la luneta por la tarde y 40 centavos la luneta por la ncohe, y los niños, 20 centavos.

Una Mujer de París, cinta en la que tanto se ha lucido el admirado actor Adolphe Menjou, cubrirá la tanda especial de las ocho, al precio de 20 centavos la luneta.

Mañana: METROPOLIS, la mejor película del año.

242. F-7.

RIVIERA

Hoy: CARIÑO QUE MATA, por Madge Bellamy

Para las tandas elegantes de hoy jueves nos anuncian las carteleras del elegante cine de la calle 23, el estreno de la grandiosa cinta de la Fox, interpretada por la encantadora estrella Madge Bellamy, que se titula Cariño que Mata.

En la tanda inicial de las ocho y cuarto se exhibe la magnífica cinta interpretada por Collen Moore, que se titula Horquídeas y Armiño.

Mañana viernes, día de moda, es el día anunciado para el gran estreno de la colosal cinta METROPOLIS, la película más grande que se ha filmado. Esta película se exhibirá en las tandas elegantes de cinco y cuarto y nueve y treinta.

El domingo, grandiosa matinée a la una y treinta, amenizada por la orquesta, exhibiéndose una Revista de asuntos mundiales; dos comedias; el episodio 7 de la intáeresante serie Los Estudiantiles de 1929, por George Lewis; y las cintas SOLEDAD, por Barbara Kent; Nubes de Verano; y Llegar a Tiempo, por Rex Bell.

En las tandas elegantes: El Circo Aéreo, por Sue Carol.

281. F.7.

RIALTO hoy

Tandas elegantes de 5½ y 9¾

GRAN EXITO

EL PASADO NO MUERE

ESTRENO FOX interpretada por MARY ASTOR, BEN BARD y ROBERT ELLIOT

Amores y Aventuras en el luminoso Broadway. El gran exito teatral de Paul Armstrong llevado a la pantalla

LUNETAS 40¢ Y VIAJES GRATIS!!

La empresa de este teatro obsequiará a cada concurrente con dos tickets para cualquiera de las líneas de los Omnibus de la Habana

Tanda de 1½ y 7½ 20¢ Niños: cualquier tanda 20¢

PRONTO LA DANZA ROJA por Dolores del RIO y Charles FARRELL

CARTEL DEL DIA

TEATROS

NACIONAL.—Matinee y nocturna: una revista de actualidades; El microbio del amor; Senderos de Espinas; números de vaudeville.

PRINCIPAL DE LA COMEDIA.—9 y 30: La Prudencia.

ALHAMBRA.—8: El Guanajo de Liborio. Segunda tanda: La Revista Relámpago. Tercera tanda: Hotel para casados.

ACTUALIDADES.—8: comedias y revistas cinematográficas; El Duque; variedades. 10: cintas cómicas; La Leyenda de las Princesas.

REGINA.—8 y 30: El Golfo de Bonifacio; Receta contra los celos; Arabescos. 10 y 30: Encantadora juventud: Un marido original.

PAYRET.—Tarde y noche: Revista Paramount; Boda estrellada; Venganza; variedades por Victoria Regal; Medina Celi; Amparito Medina y Rita Montaner.

MARTI.—9: Juanilla la Perchelera; Las castigadoras.

CINEMATOGRAFOS

CAMPOAMOR.—Tarde y noche: La plaga de la escuela; La Copa del Olvido o Martini Cocktail; Un momento de locura. Tandas elegantes: La plaga de la escuela; una revista de actualidades; presentación de José Bohr y Eva Limiñana; Un momento de locura. 8: La Copa del Olvido o Martini Cocktail.

NEPTUNO. — Matinee y nocturna: El Circo Aéreo; La Virgen del Amazonas; El Patriota; una revista de actualidades.

RIVOLI.—5 y 15: El Sargento Buena Cara. 8 y 30: En busca de fama; El Sargento Buena Cara.

OLIMPIC.—5 y 30 y 9 y 45: Paciente paternal; La Horca. 8 y 30: Mujeres y Caballos; episodio final de El Camafeo Amarillo.

LIRA.— Matinee y nocturna: una revista; El Guía; Más allá de la sierra; Deshonrada y virgen; una comedia.

TRIANON.—5 y 30 y 9 y 45: Vida de perro; Lady Raffles. 8 y 30: La novia del desierto.

VIOLETA.—Tarde y noche: La boda interrumpida; La Miedosa Impertinente; El Patriota o Alta Traición; una revista.

CUBA.—5 y 15 y 8 y 15: una revista de asuntos mundiales; una cinta cómica; Hojas de Parra; Cazando novios.

PRADO.—5 y 15 y 9 y 30: La Rosa Blanca; una revista de actualidades. 8: Una mujer de París.

RIVIERA.—5 y 15 y 9 y 30: Cariño que mata. 8 y 15: Orquídeas y armiño.

WILSON.—Matinee y nocturna: El Viento; Monerías; una revista de actualidades; Sol ardiente.

INGLATERRA.— Tarde y noche: Negocio de contado; Esclavos de los diamantes; Purita la de los Follies.

UNIVERSAL.—Tarde y noche: El dios de la Fuerza, episodio 14; una revista de asuntos internacionales; Pícara y caprichosa.

GRIS.—8 y 30: El amor vela; presentación del barítono Roberto Aguirre; El Pirata del Río; una revista de actualidades.

IMPERIO.—Matinee y nocturna: La marca de Caín; Acusado; El regreso a la vida.

APOLO.—8 y 30: Locuras de media noche; una comedia; Botones dorados. 5 y 30: Botones dorados; una comedia.

LARA. — Matinee y nocturna: El Capitán Calaverón; Amor en automóvil; La Tirana.

VERDUN.—Tarde y noche: El Ciclón; Por unos pantalones rotos; El Crimen del Lago; La Hija del Campesino.

ENCANTO.—8: La Danza de la Vida. Tandas elegantes: La lucha de los sexos.

VIVES.—8 y 30: Hijos del Delito; episodio 11 de Sabueso de Londres; Entre dos mujeres.

RIALTO.—Matinee y nocturna: El pasado no muere; El Angel de la Calle; una revista de actualidades mundiales.

FAUSTO.—Matinee y nocturna: El Código del Cadete; una revista de actualidades; números por el Vitaphone.

NORMA.—5 y 30 y 8 y 30: Noticiario Fox; El Apóstata; El Circo Aéreo.

Gacetillas

GRAN TEATRO PAYRET

La atracción teatral la absorbe hoy el espectáculo del Payret. Películas y variete en amena combinación interesan al público que se habituó en pocos días, encontrando diariamente nuevos números y nuevo programa.

Tiene el programa de hoy extraordinarios alicientes, Venganza, la película por Dolores del Río, artista cinematográfica en boga; cubre el cartel de cine con la revista de sucesos mundiales y la comedia Boda Estrellada. El programa de estrellas ofrece todos los números nuevos esta noche. Amparito Medina, Medina Celi y Victoria Regal, alternan en el programa y termina el espectáculo Rita Montaner, con todo su programa nuevo, cantando entre otras canciones de Lecuona, "Corazón no pidas más", una de sus creaciones; la canción "Mentira", de Félix Caignet, autor de "Te Odio" y el pregón "El Tamalero" de Moisés Simons: Estrenos estas últimas.

Por estar cedido el teatro para la presentación de la película española El Dos de Mayo, el espectáculo continuo de Payret suspende su actuación hasta el lunes día 11, en que reaparecerá con la nueva revista que será una sorpresa para el público.

El orden del espectáculo para hoy es: De 5 a 7, revista de sucesos mundiales; comedia y la película Venganza; actuando al final la variete. De 7 a 9, programa de cine. De 9.30 a 11.30, revista de sucesos mundiales; comedia; actuando después la variete para terminar el espectáculo con la película Venganza, por Dolores del Río.

Los precios son invariables: dos pesos los palcos con seis entradas; luneta, 40 centavos; butaca, 20 cts. y Rita Montaner actuará en Pinar del Río, los tres días que queda en suspenso el espectáculo de Payret.

378. F.7.

TEATRO MARTI

El beneficio de Matilde Palou, mañana, Hoy, La Perchelera y Las Castigadoras

Esta bella, esta graciosa, esta magnífica Matilde Palou, primera tiple cómica de la Compañía Santacruz, que en el breve espacio de dos meses conquistó la Habana, que se tiene devotamente por suya: tiene mañana su fiesta de arte, esa velada tan grata al artista que llaman lisamente las gentes de farándula: Beneficio.

El beneficio de la Palou, es uno de los sucesos más gratos de la actuación de Pastor y Martínez — los empresarios y propietarios de la ayer excelente y hoy espléndida compañía Santacruz—en el Teatro Martí; y no hay duda que el público que tanto admira y quiere a la admirable artista chilena, acudirá a rendir todos sus entusiasmos a la gentil Matilde.

El programa de la fiesta es muy atrayente. Hay una reposición, la de El País de las Campanillas, la picaresca y muy interesante obra del gran Virgilio Ranzato, que puso en ella lo mejor de su inspiración.

El País de las Campanillas da amplia ocasión de lucimiento a la beneficiada, que realza con su gracejo el papel sugestivísimo de la Bombón. Toman parte principal en esta opereta, además de la beneficiada la gallarda Pilar Aznar y el celebradísimo barítono Muñiz, así como el popular y graciosísimo Juanito Martínez.

A El País de las Campanillas seguirá como atracción extra, un acto de varieté en el que cantará bonitos couplets la beneficiada, bailarán sus más brillantes danzas la pareja criolla Ortiz-Richard, hará sus números tan aplaudidos siempre el maquietista Paco Andreu, cerrando cartel con el áureo prestigio de sus bailes españoles la estupenda Amparito Medina.

Mañana es por lo tanto noche de fiesta grande en Martí.

El sábado, dos funciones, la vespertina a las cinco y cuarto con el alegre espectáculo multicolor Mosaicos Martí, en una serie extra y la nocturna con el estreno de la obra de gran éxito en España, La Mejor del Puerto.

Esta noche las zarzuelas que privan, la andaluza Juanilla la Perchelera y el gran sucess de Las Castigadoras.

379 F 7.

Sigue la Super Liquidación de Calzado Fino.

De Bally y Albert para mujer, a $2, $3 y $4.

De Banister y Wall-Over para hombres, a $4 y $5

Desde 80 centavos, para niños y niñas.

PELETERIA

Mercadal

San Rafael 14½ y 16.

CAMPOAMOR

Hoy, dos grandes estrenos; y Bohr estrena su canción "Meditación"

Hoy ofrece Campoamor, en la matinée corrida de 2 a 5 de la tarde, dos grandes estrenos: La Copa del Olvido o Martini Coctail, producción Fox, con Mary Astor y Matt Moore; y Un Momento de Locura, basado en el estupendo drama de la conocida novelista Elinor Glyn, con Sally O'Neill, Alice White, Larry Kent y Lowell Sherman.

En los turnos elegantes se repite Un Momento de Locura; y José Bohr que se presentará con Eva Limiñana, estrena su canción titulada "Meditación".

Mañana: El Pequeño Ciclón, película de la Metro, con Aileen Pringle y Lew Cody.

El sábado: El Circo Aéreo, con Sue Carol y Louise Dresser

El domingo: Cariño que Mata, con Madge Bellamy, película que se repite en matinée con Niñas Modernas, interpretada por Joan Crawford y Dorothy Sebastian; y Los Cuatro Hijos, de Margaret Mann.

Para la función de homenaje y despedida de José Bohr y Eva Limiñana, se prepara un programa magnífico, con muchas novedades. Las localidades para esta función especialísima, ya están a la venta en la contaduría del Teatro.

En la entrante semana, se exhibe METROPOLIS; Cierto Don Juan, por Ramón Novarro y Renée Adorée; Los Amores de una Actriz, de Pola Negri; La Historia de Marietta, de Lya Mara; y El Capitán Calaverón, de Sue Carol y Rod La Rocque.

290. F.7.

OLIMPIC

En las secciones elegantes de cinco y media y nueve y cuarenta y cinco se exhibe la comedia de la Universal, titulada Paciencia; y estreno de la colosal creación de la First National, interpretada por el genial actor Richard Barthelmess, intitulada La Horca.

Luneta, 40 centavos.

Tanda de ocho y media: Marion Nixon en Mujeres y Caballos; y episodio final de la serie titulada El Camafeo Amarillo.

Luneta, 20 centavos.

Mañana: Cariño que Mata, por Madge Bellamy.

Sábado 9: En Pos de la Ventura, por Colleen Moore.

Para el domingo se anuncia el estreno de la extraordinaria producción de la Fox, interpretada por Sue Carol, titulada El Circo Aéreo.

288. F.7.

Gacetillas

TRIANON

Hoy jueves y en las tandas elegantes de cinco y media y nueve y cuarenta y cinco se exhibe la interesante producción interpretada por Estela Taylor, titulada Lady Raffles, exhibiéndose además la divertidísima comedia de Cahrles Chaplin, de la serie del Millón, titulada Vida de Perro, la cual es copia nueva.

A las ocho y media: La Novia del Desierto, por Betty Compson y Allan Forest.

Mañana viernes: Los Abnegados, de Johnny Walker y Ralph y Ralph Lewis.

El sábado y en los turnos preferidos de cinco y media y nueve y cuarenta y cinco se exhibe la monumental super producción de la Pathé interpretada por Sue Carol, secundada por Rod La Rocque, titulada El Capitán Calaverón, siendo su presentación exactamente como fué presentada en el Teatro Fausto, con su música especial adaptada, efectos y ruidos.

El domingo, vuelve nuevamente a la Pantalla El Capitán Calaverón, espectáculo grandioso que se le presentará al público con el Dedalphone.

289. F.7

FAUSTO

El Código del Cadete y el Vitaphone en Fausto

Hoy jueves será el estreno de El Código del Cadete (Annapolis), notable producción sonora (sound) de la Casa Pathé, cuyos papeles principales están a cargo de John Mack Brown el joven y notable actor protagonista de Niñas Modernas y Jeanett Leff, una linda y buena actriz debutante. En la exhibición privada que se dió ayer para los miembros de nuestra Marina y a la que concurrieron numerosos oficiales y un piquete de marineros, hubo por parte de todos vivas muestras de admiración por la justeza con que se han reproducido en la cinta las costumbres y normas que rigen a la famosa Academia Naval así como por la "interpretación" del espíritu que la anima.

Los números de Vitaphone que anteceden a El Código del Cadete son escogidos y bellísimos: Los Cosacos Imperiales Rusos, famoso conjunto musical moscovita; Carlos Sedano, joven y reputado violinista español; Roger Wolff Khan, al frente de su famosa orquesta.

Este programa se repetirá mañana viernes y el sábado y domingo a todas horas.

294 F 7.

NEPTUNO

El Circo Aéreo y El Patriota Ruso

En la matinée continua de hoy de 2 y media a 7 y media se exhiben las producciones El Circo Aéreo por Sue Carol y La Virgen del Amazonas por Dolores del Río, la comedia Si tú supieras y la revista Fox 96. El precio de la matinée continua es: antes de las 4 p.m. 20 centavos, después de las 4 p.m. 30 centavos. El Circo Aéreo se exhibe dos veces durante la matinée a las 3 y a las 5 y media.

Por la noche en tanda de 8 y media El Patriota por Emil Janning. Luneta 20 centavos.

En la tanda elegante de 9 y media se exhibe El Circo Aéreo por Sue Carol. 30 centavos **luneta con derecho** a entrar desde las 8 y ver las dos películas por el mismo precio.

Mañana grandioso programa Metrópolis y Venganza. Luneta 30 centavos las dos tandas.

285 F-7

APOLO

William Boyd en Botones Dorados

En la tanda de las 5 y media y precedida de una comedia será estrenada la última producción Pathé interpretada por William Boyd, titulada Botones Dorados.

Luneta 20 centavos y niños 10 centavos.

A las ocho y media la preciosa producción Locuras de Media Noche por Jacqueline Logan, una comedia y Botones Dorados.

Lunetas 20 centavos para damas y niños.

Mañana Granito de Arena por Ricardo Cortez y Deshonrada y Virgen por Nita Naldi.

El sábado segunda matinée sabatina. Dará comienzo a las dos en punto y en ella serán exhibidas La Dama Misteriosa. El precio de la luneta para esta matinée serán siempre de 10 centavos para menores y 20 para mayores.

287 F.7

TEATRO NACIONAL

Ten Cents Teatral

Hoy Jueves

Gran Programa de Atracciones

Pase su Tiempo Agradablemente por POCO Dinero

REVISTAS, COMEDIAS Y DRAMAS CINEMATOGRAFICOS

Concierto - Bailes - Excentricidades y Números Internacionales

La Gran Película de SHILDKRAUT, titulada

Senderos de Espinas

NUEVOS números por:

Las Españolitas

Número internacional

Jimmy Bigelow

El Rey del Banjo

The BUTTERFLIES

Bailarinas

SOFIA IWINSKA

Soprano

OSMANTCHUCK

Tenor

MARIE and RUTH

Bailes acrobáticos y clásicos

DE 1 A 5 DE LA TARDE, LUNETA 20 CENTAVOS

DE 5 A 11 Y MEDIA, LUNETA 30 CENTAVOS

GALERIA, SIEMPRE 10 CENTAVOS

FUNCION CORRIDA. Si usted entra antes de las 5 puede estar en el teatro hasta las 11 y media, por 20 centavos en luneta.

VIERNES y SABADO: No funciona el Ten Cents, por estar cedido el teatro para fiestas sociales.

EL DOMINGO, GRAN MATINEE DEDICADA A LOS NIÑOS

EL LUNES, CAMBIO COMPLETO DE PROGRAMA

DEBUT de HAROLD LLOYD EN MONOLOGOS Y BAILES

M.E.C.D. 2016

Grandes Almacenes

"LA FILOSOFIA"

Neptuno 73 y 75 - San Nicolás 74 - Manrique 53 y 55

VENTA SUPREMA

LOS MILES DE DAMAS QUE ESTOS DIAS DESFILARON POR NUESTRA TIENDA, SALIERON DE ELLA ENCANTADAS. ¿CUANDO LE SUCEDERA LO MISMO A USTED? **No lo deje para mañana. Hágalo hoy mismo.**

NOSOTROS TENEMOS A LA DISPOSICION DE USTED MAGNIFICOS SURTIDOS EN TODA CLASE DE ARTICULOS PERTENECIENTES A NUESTRO RAMO; TODOS SON MODERNOS, NADA ENCONTRARA QUE ESTE PASADO DE EPOCA, Y LO QUE ES MUCHO MEJOR, NUESTROS PRECIOS SON LOS QUE CONVIENEN A USTED

Nuestros plisados son los más perfectos.

"LA FILOSOFIA"

ACUSADO POR UN CHINO DE NO PAGAR 6 CENTAVOS DE FRITURAS

Una joven de 15 años fué vejada por un individuo el que fué enviado al vivac.—Muerte repentina de un hombre

Luis Fernández Baró, vecino de Trocadero No. 24, fué acusado por el asiático José Chang, dueño del puesto de frutas situado en Carrillo No. 92, de haber hecho un gasto en su establecimiento de 6 centavos en frituras, negándose a abonar su importe, informando al ser detenido, que carecía de dinero.

VEJADA POR UN INDIVIDUO

Modesto Oliva Barba, vecino de Vapor No. 32, fué acusado de vejación por la joven Berta Jorge García, de 15 años de edad y vecina de 1? No. 15, en ocasión de transitar por la esquina de Bolívar y Varela. El detenido fué remitido al Vivac.

SE APROPIO DEL DINERO

Valentín Noriega Roldán, vecino de Perseverancia 14, acusó a José Llanes García, vecino de República No. 201, de haberse apropiado de la cantidad de diez pesos, valor de las frutas que le dió para su venta en una carretilla, que le dejó abandonada frente a la casa número 106, de la calle San José, completamente vacía.

FORMABAN ESCANDALO

Por formar un fuerte escándalo en la esquina de Bélgica y Brasil, fueron detenidos René Lamar, vecino de M. González 88 y Manuel Arias Martínez, sin domicilio, siendo remitidos al Vivac.

DESAPARECIO CON LOS $5

El comerciante Justo Isla Formentino vecino de Sol No. 6, denunció a la policía, que le entregó para su cambio de un billete de a cinco pesos a uno de sus empleados nombrado Antonio, del que ignoraba sus demás generales, sin que regresara.

MUERTE REPENTINA

En su domicilio falleció repentinamente sin asistencia médica, Valentín Blanco Quesada, de 50 años de edad y vecino de Pasaje 10 No. 45, siendo el cadáver remitido al Necrocomio para su autopsia.

EMPLEADO HERIDO.

Federico Bernal y Bernal, empleado de Obras Pblicas, de 60 años de edad, vecino de Guanabacoa, sufrió lesiones de carácter leve en una mano al estar trabajando en el Vivero perteneciente a dicha secretaría.

EN UN PARQUE

Jugando en el Parque Villalón, se ocasionó lesiones de carácter leve, el menor Rolando Aldama Hernández, de dos años y vecino de C. No. 2, según declaración prestada ante la policía por su abuela la señora Tomasa Hernández.

NO LO LIQUIDA

Manuel Fernández Suárez, dueño de la panadería situada en Neptuno y Soledad acusó a Pedro Canal García, de negarse a abandonar la casa, de la que fué despedido como dependiente que era de la misma. El acusado alegó que no lo habían liquidado.

APUNTADOR ARRESTADO

Los vigilantes Valle y Pérez, de la Séptima Estación, procedieron al arresto de Manuel Varela Varel, vecino del Hospital Calixto García, por dedicarse a realizar apuntaciones, ocupándole dos listas para la Bola y Charada Chiffa. También se le ocupó siete pesos, cincuenta centavos y un lápiz. Fué remitido al Vivac.

NO PRESENTABA LESIONES

A su llegada al Hospital Calixto García, falleció repentinamente Eduardo Aler Gómez, de 34 años de edad, vecino de Puerta Cerrada No. 4, sin que presentara lesión alguna en su habito externo, según certificado expedido por el doctor Valiente que lo reconoció, a donde fue conducido por María Luisa Martínez, que al tener conocimiento de su muerte, desapareció.

Vestidos a la medida, más barato que comprándolo hecho.
Entrega eu 24 horas.
Traiga su tela y elija el modelo que usted quiera.

Hechura en telas que no sean de seda, $1.50.
En tela de seda, $2.00 y $3.50.
EXPERTAS MODISTAS
"EL GRAN ORIENTE"
JOSE LANDA
Monte 406. Telf. A-4019

La Aplicación de las Tinturas

Dar un marco apropiado a la belleza de su cara; lucir por esto más bonita y juvenil, es a lo que llega la Tintura "Misterio", famosa entre las damas de pelo rubio, castaño o negro. Vale $1.00 en La Habana y $1.30 para el Interior. En nuestros Departamentos aplicamos a las damas todas las Tinturas y especialmente las de "Henné" y "Misterio" desde $5.00

Peluquería MARTINEZ Perfumería

CIRIA E HIJOS
NEPTUNO 81 TELF. A-5039

Un salón de belleza con las comodidades y competencia del mejor salón de París.

JARDIN EL CLAVEL

EL JARDIN NACIONAL
EL PREFERIDO SIEMPRE
LAS MAS LINDAS FLORES
LOS MAS ARTISTICOS TRABAJOS
PRECIOS ECONOMICOS
HAGA SUS PEDIDOS POR LOS TELEFONOS
F0-7029 F0-7238 F0-7937 F-3587
ARMAND Y HERMANO
MARIANAO

DETENCION DE 23 RECLAMADOS

Fueron puestos a disposición de la autoridad respectiva

Por estar reclamados fueron detenidos en el día de ayer por la policía, las personas siguientes:

José Rancaño López, chófer y vecino de Arias No. 20, reclamado por el J. C. de la S. Tercera.

Manuel Llano Alonso, chófer y vecino de Aldama No. 91, reclamado por el J. C. de la S. Tercera.

Domingo Gómez Llallardo, chófer y vecino de Jesús Rabí No 35, reclamado por el J. C. de la S. Cuarta.

Margot Rodríguez González, vecina de Castillo No. 97, reclamada por el J. C. de la S. Tercera.

Jesús Falcón Vidal, vecino de M. Alonso 69, reclamado por el J. C. de la S. Cuarta.

Los asiáticos José Lan, de Salud No. 79 y Alfonso Wang, de Villuendas No. 11, reclamados por el J. C. de la S. Tercera.

Elena Luisa Sánchez Cabrera, de Zanja No. 11, reclamada por el J. C. de la S. Tercera.

Amado Rivero Liñero, del comercio y vecino de P. de Martí No. 121, reclamado por el J. C. de la S. Segunda.

Mario Alfredo Molina, chófer y vecino de M. de la Cruz No. 3 y medio reclamado por el J. C. de la S. Segunda.

Francisco Herrera García, chófer y vecino de General Lee y Pasaje, reclamado por el J. C. de la S. Segunda y por el de la S. Tercera.

Vicente Corral Fomtao, chófer y vecino de Luzuriaga No. 137, reclamado por el J. C. de la S. Segunda.

Dulce María Pérez Almeyda, vecina de V. Muñoz No. 109, reclamada por el J. C. de la S. Segunda.

Oscar Balbuena Pisinger, chófer y vecino de Herrera No. 45, reclamado por el J. C. de la S. Quinta.

Jorge Bonnet, del comercio y vecino de Ferrer y Manila, reclamado por el J. C. de la S. Segunda.

José González García, chófer y vecino de Cocos y Domínguez, fábrica de gaseosas, reclamado por el J. C. de la S. Cuarta.

Francisco Govantes Balbuena, chófer y vecino de M. Gómez No. 420, reclamado por el J. C. de la S. Cuarta.

José G. Hernández Reigada, del comercio y vecino de 23 y J, reclamado por el J. C. de la S. Cuarta.

Juan Hernández Mullan, del comercio y vecino de 12 y 21, reclamado por el J. C. de la S. Cuarta.

Antonio Gay Delgado, chófer y vecino de Mazón No. 29, reclamado por el J. C. de la S. Cuarta.

Julio Rodríguez Betancourt, vecino de O'Farrill No. 25, reclamado por el J. C. de la S. Segunda.

Antonio Martínez Fernández, vecino de Dolores No. 16, reclamado por el J. C. de la S. Quinta.

El asiático Heyzo Tsuchiya, vecino de 10 de Octubre No. 525, reclamado por el J. C. de la S. Quinta.

PORTABA UN CUCHILLO

Por portar un cuchillo de enormes dimensiones en la cintura, fué detenido por la policía, el obrero Antonio Ortiz, vecino de San Pablo No. 9, Cerro.

HABANERAS

Viene de la página SIETE

ALIANZA NACIONAL FEMINISTA

GRAN FIESTA TEATRAL

Función de gala.
Llena de atractivos.

Organizada para la noche de mañana por las distinguidas damas que componen la Alianza Nacional Feminista.

Se celebrará en el primero de nuestros coliseos para dedicar sus productos al sostenimiento de las Escuelas Nocturnas de Cívica.

El programa primeramente publicado ha sido objeto de múltiples alteraciones.

Daré el último ya.
Con sus principales números.

Dirigirá breves palabras a la concurrencia en nombre de la Alianza Nacional Feminista el elocuente Senador Ricardo Dolz.

Canciones cubanas.
Por el tenor Medrano.

El vals **Fantasía** cantado por la señorita Yolanda Portuondo y el joven Silvio Parra.

Un lindo couplet, **Suspirito**, por la señorita Marta Rocafort con acompañamiento de orquesta.

La poesía **La Maja de Goya**, original de Francisco Villaespesa, recitada por la señorita Rosa Amelia Rodríguez Cáceres.

Un **Minuet** dirigido por el doctor Enrique de Torres, profesor coreográfico, que ejecutarán las señoritas Fifi Tarafa, Elizarda Sampedro, Aleila Averhoff, Martica Ferrer, Fabiola de Arriba, Marta Rocafort, Rosita Estévez, Mercedes Bruzón, Livia Averhoff, Silvia Laredo, Matildita Pagés, Nelly León, Josefina Ferrer, Raquel Uriarte, Lily del Barrio y Cuca Fernández Aguirre.

El **Zapateo**, el clásico **Zapateo**, bailado y cantado con acompañamiento de guitarras, bandurrias y mandolinas, como en los viejos tiempos.

Será dirigida por el guitarrista Cuevas y el profesor Rivera, bailándolo las señoritas Fabiola de Arriba y Berta Juarrero teniendo por respectivas parejas a Modestín Morales y Silvio Parra.

Lo cantará la bella y siempre aplaudida soprano señorita Isabelita Elías acompañada de las señoritas Celia Rosa Morales, Nenina Rosales, Caridad Rosales, María Luisa Malgarat, Renée Malgarat, María Antonieta Pérez, Ofelia Toscano, Hortensia Betoncourt, Lelia León, Moraima del Pico y Rosita Miyeres con los jóvenes Chato García Longa, José Castañeda, Juan Cabrisas, Francisco Pernas y Tiburcio Martínez.

Como fin de fiesta el estreno del boceto dramático **Una mujer**, en tres cuadros, escrito expresamente para esta función por los distinguidos literatos Rafael S. Solís, Jorge Mañach y Francisco Ichaso.

Los precios fijados para las localidades son a base de 30 pesos los palcos y 3 pesos las lunetas con sus entradas correspondientes.

Pueden dirigirse cuantos las deseen a la Marquesa de Tiedra, en F y 19, Vedado.

Así también a la secretaría de la Alianza Nacional Feminista, señora Amelia Solberg de Hoskinson, en San Lázaro número 95 B.

Un album repartirán a la entrada las señoritas Graziella Pascual y Consuelo Dorado.

Album precioso.
Del más delicado gusto.

EL BAILE DE LOS ARTISTAS

Cercana una fiesta.
Grande, vibrante...

Es el baile de los artistas organizado para la noche del sábado en el Teatro Nacional.

Según ya dije en otra ocasión lucirá la sala de nuestro máximo coliseo un decorado alegórico.

Inspirado en el estilo maya que floreció en México, y del que se conservan muy bellas ruinas de palacios, principalmente, en la provincia de Chiapas y en los cerros de Uxmal, Chichenitza y Sayil, en la península genuinamente maya de Yucatán.

De un efecto sorprendente.
Maravilloso!!

Se transformará el **foyer** en el interior de un palacio maya, luciendo el riquísimo decorado propio de este estilo, admirablemente pintado por el notable escenógrafo Teodoro Zapata.

Nada se ha escatimado y nada se omitirá para que todo resulte digno del talento y del prestigio de los artistas cubanos.

Grande la demanda de palcos.
Lo mismo que de entradas.

CONSERVATORIO NACIONAL

Ejercicios artísticos.
En el Conservatorio Nacional.

Se celebrarán los de los grados superiores de piano y violín, comenzando el domingo, a las nueve de la mañana.

Seguirán el miércoles y jueves.
Por la tarde.

Los del último grado y alumnas graduadas recientemente están señalados para el sábado.

También por la tarde.

LA BODA DE HOY

Ondina Valdés Miranda.
La novia del día.

Contraerá matrimonio con el señor José Quintana y Auñón, celebrándose la ceremonia, a las nueve y media de la noche, en la Parroquia de Jesús del Monte.

Ondina es hija del comandante Honorato Valdés Miranda, del Ejército de la República, que será el padrino de los novios.

Boda interesante.
Cuya reseña prometo.

EL DOCTOR GYORI

Traslado.
En la barriada del Vedado.

El doctor Ladislao Gyóri y Felden, eminente especialista, acaba de instalar su gabinete de consultas en la casa de la calle L, esquina a 19, bajos.

Continuará atendiendo allí a su clientela sin variación de la hora acostumbrada.

Siempre por la tarde.
De dos a cinco.

RUMA HERNANDEZ

Ruma.
Raro el nombre.
Y esbelta y graciosa, además de fina y atenta, la señorita que lo lleva.

Es la secretaria particular de la distinguida dama Mariana de la Torre viuda de Mendoza.

La señorita Ruma Hernández da constantes muestras de su actividad e inteligencia al frente del depósito central del aristocrático jardín **Milagros** en Prado 11.

Está de días.
Y le deseo mil felicidades.

Continúa en la página ONCE

COLONIA Y LOCIÓN NARCISO AZUL de Mury
EXQUISITAS ESENCIAS
paris.

LA IMPOSICION DE CONDECORACIONES AYER EN EL CASTILLO DE ATARES

Fueron condecorados con gran solemnidad el soldado distinguido y oficiales y alistados del 5o. distrito

ASISTIO EL PRESIDENTE DE LA REPUBLICA

Con extraordinario lucimiento se efectuaron ayer en el Castillo de Atarés, las fiestas militares dispuestas para condecorar al soldado distinguido del quinto distrito en el año de 1928, y a oficiales y alistados del mismo que han merecido la distinción de la Orden del Mérito Militar.

Asistió el Presidente de la República en compañía del Secretario de la Guerra, general Carlos Rojas; del Jefe del Ejército, general Alberto Herrera; y de sus ayudantes de guardia.

A las diez de la mañana dió comienzo la ceremonia, después de ser recibido el Jefe del Estado y sus acompañantes, por el coronel Rogerio Caballero, Jefe del Quinto Distrito Militar, que estaba escoltado por su Plana Mayor.

En pequeña glorieta construída al efecto en lugar preferente del campo de maniobras del Castillo de Atarés, tomó asiento el Presidente de la República. Estaban a su lado el Secretario de la Guerra, el Jefe del Ejército y numerosos oficiales de nuestro Instituto armado.

Las fuerzas de caballería rodearon el campo de maniobras, presentando armas ante el Jefe de la Nación. Un piquete se adelantó hacia la glorieta presidencial, acompañando al soldado Salvador F. Rodríguez y Castillo del escuadrón número 6 de la Guardia Rural, que por su comportamiento admirable, durante todo el año anterior, mereció de sus jefes la honrosa calificación de Soldado Distinguido del Distrito.

En estas condiciones, fué invitado por el Coronel Castillo el Presidente de la República a que impusiera en el pecho de este soldado, la medalla correspondiente, y éste descendió de su estrado en compañía de los generales Rojas y Herrera, felicitando al soldado Rodríguez Castillo después de "prenderle" sobre el lado izquierdo de su guerrera, la honrosa insignia.

Acto seguido el coronel Caballero condecoró con la Orden del Mérito Militar a los siguientes miembros del Ejército, en premio a su labor inmaculada en las filas:

Oficiales: Comandante Jesús L. Vigo; capitán Diego A. Suárez; primer teniente ucunje; segundo teniente J. Capín; sargento Julián Martínez, y soldados Laureano Valdés, Jacinto Oliva, D. León, José Gener y Manuel Balgorria.

REVISTA

Terminada esta ceremonia, fuerzas del quinto distrito militar desfilaron por frente a la glorieta presidencial en demostración de marcialidad.

Visitó el Presidente de la República después las dependencias más importantes del Castillo de Atarés, terminando esta visita oficial con un ponche ofrecido a los invitados por el coronel Rogerio Castillo.

El teniente coronel A. Mesa usó de la palabra, ensalzando los progresos del Ejército de la Nación, institución de la cual dijo que era el más firme sostén de la República.

Entre el Presidente de la República y la alta oficialidad del Ejército, se habló ayer de los cambios en el uniforme de la escolta de palacio.

SE ALQUILAN para sus fiestas

LA Casa Larin

Muebles para el Hogar y Oficina
Facilidades con absoluta reserva
ANGELES 6 y 10 - TELE. A 1810

LA ISLA DE CUBA
MONTE 55 y 57
LA CASA MAS POPULAR — LA QUE MAS BARATO VENDE

SI USTED APRECIA SU DINERO NO DEJE DE VENIR A BENEFICIARSE CON LA SENSACIONAL REBAJA DE PRECIOS QUE HEMOS HECHO EN LA

ROPA DE CAMA

ESTAMOS VENDIENDO JUEGOS MUY BONITOS, EN DIVERSAS CALIDADES CASI A LO QUE VALE EL WARANDOL EMPLEADO EN ELLOS.

Oportunidades como esta no se presentan todos los días.

SOBRECAMAS de PIQUE
Blancas y de colores,
Desde $1.50.

AL COSTO
Y A MENOS DEL COSTO
1000 PIEZAS DE 10 VARAS DE
TELA RICA
en los colores: Blanco, Azul, Rosa, Salmón, Maiz, Canario, Lila y Verde Nilo.
A $1.00 la Pieza

1000 piezas de Crea Inglesa muy ancha a $0.98

800 Piezas de OPAL en todos los colores, gran calidad a $1.00

LIQUIDACION DE
TAPETES DE HULE
EN GRAN VARIEDAD DE CLASES Y DIBUJOS MUY BONITOS
AL 50% DE SU VALOR

500 JUEGOS DE SOBRECAMAS DE PUNTO
1 Sobrecama y 2 Cojines para cama camera,
A 2.40 PESOS EL JUEGO
SE VENDEN A 3.50 PESOS.

Consejos Médicos

Por el Dr. Pérez-Boudet

(Dirigir la correspondencia al DIARIO DE LA MARINA, Prado 103. Dirección.

Ex-Médico del Hospital de Emergencia y en la actualidad médico forense de la ciudad de la Habana.

NILKA OEQUITON. (Cárdenas).

Es difícil el hacer un diagnóstico de una enfermedad de la piel sin ver ésta. Yo para ello nada puedo mandarle, pero para lo otro que Ud. desea puede aplicarse tres cajas de las ámpulas de Cinnozyl diariamente y hacer reposo en cama, comer sobre la base de granos y dulces y tomar 10 gotas antes de cada comida de Vitasterina Bylá en leche, caldo, o agua. Con ello se pondrá como desea estar. Gracias por sus gentiles frases.

ROSA MARIA. (Sin dirección).

Si Ud. se encuentra menstruando actualmente no dudo que pueda tenerlos, de lo contrario si la edad de la menopausia ha llegado, no se ocupe y tranquilícese, pues aunque se someta a todos los tratamientos del mundo ninguno ha de darle resultado y a su edad es difícil que no haya llegado ya.

UN DESDICHADO. (Ciudad).

El mejor tratamiento que puedo imponerle a Ud. es que se inyecte con Biospermine alternando con Panserun Libby, una diariamente y que además tome dos comprimidos al día de Virilligen. Creo que este tratamiento continuado por espacio de un tiempo largo acabará por darle la salud perdida que Ud. se laménta en su carta.

MARGOT. (Ciudad).

Yo quisiera complacerla como a todas, pero señorita, a decirle verdad, es muy expuesto indicarle nada para su corazón pues no se en qué condiciones estará y máximo como Ud. me dice después de haber pasado una grave enfermedad. Por qué no pasa por el Gabinete para practicarle un concienzudo examen de ese órguno y para combatir esos "saltos" que dice Ud. tener? Sería lo más razonable.

CARIBE. (Ciudad).

No tiene por qué darme las gracias por la asistencia de su buen padre y lo bien que éste se encuentra ya, aunque realmente no puedo caer a quienes se refiere usted, toda vez que son algunos los enfermos que a diario visito. Sobre lo suyo le significaré que creo conveniente se tome varios frascos de Fosfagón a razón de tres cucharaditas al día y además tome Fitina Ciba antes de las dos comidas principales. Si persiste su enfermedad, cocainización de su uretra por medio de una solución al 1 por ciento, dos veces al día. Con ello se pondrá bien.

HABANERA. (Ciudad).

Creo que unos lavados de Coaltar Saponine y algunos toques en esa región le darían a Ud. la salud perdida y le exterminarían esa afección, los primeros puede hacerlos Ud., los segundos son del Gabinete. Gracias por sus amables frases que agradezco por lo mucho que ellas valen.

JOSE JORGE. (Ciudad).

Creo que Ud. padece de una asimilación defectuosa o que la causa de ese estado de flaquencia que me dicen sean originados por parásitos intestinales. Ha examinado alguna vez sus heces fecales? sino lo ha hecho, ordene un exámen de ellas y mándeme el resultado para comprobar su afección repitiéndome la causa de su mal, que con mucho gusto le indicaré.

DR. JUAN M. PEREZ-BOUDET
Medicina Interna. Vías Digestivas.
Gabinete: Prado 33, altos. Telf: A-7490

-VIBOREÑAS-

POR LOS INFORTUNADOS CIEGOS

Las distinguidas y altruistas damas Graciella Cabrera de Ortiz Cano y su hermana Emma, esposa del doctor Jiménez Lanier, amigas de la infancia, así como la bondadosa dama Mercedes Marty viuda de Baguer y mi prima muy amada Emma del Castillo de Gazmendía, pertenecientes al Comité Organizador Graciella como presidenta, me han pedido dedique unas líneas al que será brillantísimo baile que se celebrará el día 16 en el teatro Nacional a beneficio de esos infortunados seres carentes de luz en sus ojos.

¡Es tan imperativo el ruego de las damas!, y esta vez con doble motivo estoy obligado a complacerlas, dado el plausible fin que se proponen.

Ellas me piden diga a las familias viboreñas que para todo lo relacionado a esa fiesta pueden dirigirse al Comité Organizador en Jovellar y L. frente a la Universidad; teléfono U-4544, en la seguridad de que serán complacidas.

¿Quién podrá negarse a conceder su óbolo a los pobres ciegos recluídos en el asilo que lleva el nombre del inolvidable doctor Varona Suárez?

El baile a su beneficio será la más brillante fiesta entre las que ya se han celebrado, y aún estará por celebrarse, y siendo amplia la sala de nuestro primer coliseo, resultará pequeña la noche del día 16.

En otras "Viboreñas" daré muchos pormenores del Baile de los Ciegos, que recibirán un lenitivo en su inmensa desgracia, como es la de carecer de la vista.

PROFESOR SR. JOSE GARCIA RIOS

Tan apreciable caballero que desde hace algunos años es profesor en el gran colegio "Easpman Collegue", en Poukhkeepsie, regresó ayer en el vapor "Orisaba".

Residirá en la residencia de su hermano mi amigo muy querido el reputado arquitecto Gregorio García, padre de la sentidísima señorita Lolita García Alvarado, la linda Reina.

Dedico mi afectuoso saludo de bienvenida al profesor señor García Ríos.

ANICETO RODRIGUEZ TRESPALACIOS

Tan querido amigo de la infancia, desde hace algunos días se encuentra recluído en su chalet de la Loma de Chaple debido a una molesta dolencia, felizmente de ningún cuidado, pero que le impide dedicarse a sus habituales ocupaciones.

Asistido amorosamente por su amante esposa la distinguida dama Armanda Villaplana, y cariñosas hijas Caruca e Hilda, yo espero y así lo deseo, que pronto se restablezca.

EN HONOR DEL CHAMPION RAMON FONTS

Con motivo del establecimiento en el prorrestita Club San Carlos de una gran Sala de Armas, que tanto han pedido sus socios, y que ahora los complacerá el presidente Arnaldo I, nuestro glorioso champión, mi fraternal amigo coniandante Ramón Fonts, será objeto de un merecido homenaje, pues la fiesta de inauguración le será dedicada.

En ella tomarán parte los principales profesores, y será el número más interesante, con el que cerrará la fiesta, los asaltos entre las bellas y aguerridas alumnas del afamado profesor, mi buen amigo Julio Leustalot.

Desde luego al final habrá un animado baile. Sólo me resta decir la fecha lo que haré tan pronto la acuerde la directiva.

UN OFRECIMIENTO

Lo he recibido del apreciable doctor Heleno Ferrer Puig, que ha trasladado su gabinete a la Avenida de Acosta, 39, entre Tercera y Cuarta.

Le quedo muy agradecido y le deseo muchas prosperidades.

LUYANO UNION CLUB

El activo presidente de la Comisión de Propaganda, querido amigo Rodolfo Alvarez, me comunica que los próximos bailes de trajes sin careta serán los días 16 y 23 del actual, habiendo prometido asistir varias comparsas de gentiles señoritas luyanenses triunfadoras.

Augurar dos éxitos a estos bailes, es cosa fácil.

DEPORTIVO DE LAWTON

Un gran éxito fué su última fiesta, a la que asistieron:

Comparsa de las cosacas: Josefina Vitorero; Luisa Hernández; Juanita Alvarez; Edelmira Alvarez; Hilda Mc William; María Casal; Rosa Mayo; América Mayo; Teresa Méndez; Isela García; Clara Alvarez; Lydia de la Osa y Margot Vitorero, todas celebradísimas.

De trajes y sala: Carmen Barroso; María García; Dulce María y Caridad Troncoso; Panchita Santos; Amparo Santos; Sarita Miró; Narcisa del Campo; Raquel Díaz; Ana Lola y Luisa Reyes; Bertha y Diana Durán; Carmen Valls; Bertha González; Concepción Costa; Amelia García; Carmen Sierra; Elisa Peña; Juanita y Lolita Pina.

Nena García; Julia García; Caridad Peña; María Méndez; Higinia Cruz; Carmita Morán; Gloria Morán; Ofelia González; Alina López; Carmelina Méndez; María Luisa Doubouchet; Wely Perera; Graciela de Costa; Angélica y Ondina Rivero; Eloísa y Malvina de Torres; Terina Ruiz; Elena Perera; Mirta Barceló; Gloria Puig; Alejandrina de Paula; María Luisa López; Laura de Paula; Josefina López...

No será ésta la única fiesta en el reinado del divertido dios Momo en el Deportivo de Lawton, pues su directiva es muy entusiasta, dando el ejemplo René Cintas.

Urbano del CASTILLO.

SEGURO DE VIDA DE EMPLEADOS

Se lo paga a los suyos la Ca. de cemento Portland

Con motivo del reciente y sentido fallecimiento del señor William Bryan Griffin, secretario del Superintendente de la Fábrica de Cemento que la Compañía Cubana de Cemento Portland tiene en el Mariel, se ha demostrado una vez más la eficacia y equidad del seguro de vida que la citada compañía facilita gratuitamente a sus empleados y obreros. Este caso particular es un motivo más de satisfacción para la Compañía Cubana de Cemento y en general para toda la industria cubana.

El señor Griffin, de 32 años de edad falleció en el Anglo American Hospital, dejando una viuda la dama cubana Hortensia Prado de Griffin, y dos hijos. El señor Griffin que había servido activamente en la Gran Guerra, había estado trabajando seis años en la fábrica de cemento y estaba amparado por el seguro de vida que la compañía extiende a todos sus empleados y obreros, sin costo alguno para estos. Este seguro entra en vigor tan pronto el empleado ha cumplido seis meses con la compañía, por la cantidad original de $500 que aumenta en cien pesos anuales hasta constituir una póliza de mil pesos, que es la cantidad máxima.

El sábado 2 de febrero por la mañana falleció el Sr. Griffin y el Martes 5 de febrero, a mediodía, la Aetna Life Insurance Company, que es la compañía aseguradora, con domicilio en Hartford, Conn., entregó a la oficina en New York de la Compañía Cubana de Cemento Portland la suma de mil pesos, para entregar a la señora Prado de Griffin como importe de la póliza de su difunto esposo. Antes de su matrimonio con el señor Griffin la señora Prado residía en Cienfuegos.

EL SANEAMIENTO DE LA CAPITAL

Ochenta obreros y varios inspectores realizan estas labores

El Jefe Local de Sanidad de la Habana, doctor Francisco Pérez y López Silvero, nos informó ayer que por las brigadas del Negociado de Desinfección habían sido sacados de distintas casas de la zona capitalina comprendida entre Monserrate y Mar (Calles de Oficios, Mercaderes, Baratillo, Juztiz, etc) numerosos carros de basura, especialmente de muebles retirados del servicio y desechos.

Además se vienen petrolizando los servicios, ya que se ha iniciado también una enérgica campaña contra el mosquito. También se limita el número de moradores en las casas de inquilinatos sobre todo cuando no son familiares.

Ochenta obreros vienen realizando esta labor, así como varios inspectores de la Jefatura Local, al mando del doctor Carlos Calonge.

DR. JULIO C. PINEDA
CIRUJANO DE LA ASOCIACION DE DEPENDIENTES
Cirugía de la úlcera y cáncer gástrico, técnica (Finsterer) gastrectomía, ulcus duodenal, gastroyeyunestomía, neoplasia del colon, (colectomía). Hemorroides, técnica. (Pennington, con anestesia local.)
Avenida Columbia 17. Buen Retiro.
Teléfono FO-7438

M.E.C.D. 2016

EL TRIBUNAL SUPREMO HA DICTADO UNA IMPORTANTE RESOLUCION RESPECTO A LA PRESTACION DE FIANZAS

POR LA AUDIENCIA HA SIDO DECLARADO CON LUGAR UN RECURSO QUE HABIA ESTABLECIDO LA SOCIEDAD ANONIMA "INGENIO NATIVIDAD"

Un interesante acuerdo, esperado con verdadera ansiedad en todos nuestros centros judiciales y círculos forenses, acaba de adoptar la Sala de Gobierno del Tribunal Supremo, integrada por el esclarecido Presidente de tan alto Tribunal, Dr. Juan Gutiérrez Quirós, los Presidentes de Sala Dres. José V. Tapia y Juan Manuel Menocal y los Magistrados Dres. José Ignacio Travieso y Pedro Pablo Rabell.

Resuelve, ya de modo definitivo, un problema de real importancia y que había provocado conflictos por la disparidad de criterio entre Jueces y Tribunales: el de la admisión de pólizas de fianzas que, mientras unos las admitían, otros las rechazaban.

Numerosos son los casos que podríamos citar, pero sólo vamos a referirnos a dos, que llegaron a interesar al señor Presidente de la Audiencia de la Habana, doctor Balbino González quien, dada la libertad de criterio de las Salas del Tribunal que con tanto acierto preside, nada podía hacer para poner remedio al mal.

Ocurrieron ambos en período de vacaciones. Faustino Sierra Rico y Luis Rodríguez fueron procesados por el juez de Instrucción de la Sección Cuarta en distintas causas, exigiéndoles fianza para gozar de libertad provisional. El primero presentó una póliza de la compañía "La Reguladora" y el segundo otra de la compañía "La Principal", rechazando el Juez la admisión de ambas porque las Compañías mencionadas no tenían dados en garantía valores cotizables.

Esto dió lugar a la promoción de dos recursos de "Habeas Corpus": uno del doctor J. Garcilaso de la Vega a nombre de Sierra y otro del Dr. Pedro Dobal, a nombre de Rodríguez. Del primero conoció la Sección Segunda de la Sala de Vacaciones y del segundo la Sección Primera, integrada ésta por los Magistrados doctores Manuel Martínez Escobar, José Rodríguez Acosta y Gregorio de Llano. La Sección Primera declaró con lugar el recurso del Dr. Dobal y ordenó al Juez la admisión de la póliza; pero la Sección Segunda no expidió el mandamiento que interesara el Dr. G. de la Vega, dándose, de hecho, una situación lamentable.

A virtud de esta discrepancia de criterio entre jueces y tribunales, el Dr. G. de la Vega, varias Compañías de Fianzas y la Comisión de Jubilaciones y Pensiones del Poder Judicial dirigieron, en distintas oportunidades, escritos a la Sala de Gobierno en solicitud de reglas para el mejor cumplimiento de los preceptos referentes a las citadas Compañías.

Y la Sala ha acordado prevenir a los Tribunales que mientras subsista la autorización que hoy tienen las Compañías de Fianzas, sus pólizas deben ser admitidas.

La referida moción del Dr. Gutiérrez Quirós, que hoy tiene el carácter de acuerdo y contiene interesantísimas indicaciones en la materia, está redactada, en lo pertinente, en estos términos:

"La Secretaría de Agricultura es la llamada por la ley a conceder la autorización correspondiente a las Compañías de fianzas. Y es el mismo Secretario el que puede revocar la autorización otorgada.

Mientras esto no se haga, los jueces deben aceptar las fianzas que presten aquellas Compañías, porque la ley confiere en lo general a los tribunales la facultad de admitir o no las fianzas que se les ofrezcan, lo mismo respecto a su cuantía que a su especie; pero no pueden calificar la autorización concedida a las mencionadas Compañías por una autoridad de otro orden ni pueden tampoco negar la aptitud legal de las mismas para continuar sus operaciones mientras la autorización subsista.

Algunas de estas Compañías realizan sus negocios sin ajustarse a las disposiciones que rigen su organización. A veces la garantía que responde a sus gestiones queda reducida o agotada como consecuencia de la incautación del importe de fianzas que no han pagado; y siguen sin embargo, prestando otras, sin cumplir la obligación esencial del afianzamiento de su gestión, impuesta por la Orden 181 de 1899.

Haciendo así operaciones al descubierto, sin tener ya garantía alguna en ocasiones con qué responder a sus compromisos, las Compañías que se encuentran en semejante situación no son más que entidades irresponsables, atentas exclusivamente a su lucro, y dañosas para la causa pública.

A todas debiera exigirse la garantía en metálico o valores cotizables con la declaración previa de admisibilidad en este último caso, en la forma que aparece establecida en el art. 418 de la Ley del Poder Ejecutivo; y al efecto debiera modificarse en el extremo correspondiente, la Orden 181 de 1899, cuya derogación ha sido pedida ya al Congreso por el Presidente de la República, en su mensaje de 5 de noviembre de 1928, en cuanto al valor de las garantías y forma en que se prestan.

Pero de todos modos, la vigilancia sobre esta clase de Compañías debiera ser rigurosamente escrupulosa al objeto de que cada vez que quede mermada su garantía, se les obligue a completarla "inmediatamente" según el término empleado en el art. 418 de la Ley del Poder Ejecutivo y, si no lo hacen, debiera asimismo retirárseles inmediatamente también la autorización, comunicando una u otra cosa el mismo día por medio de la Gaceta a los tribunales de justicia para que éstos puedan aceptar o rechazar según el caso, las pólizas que se les ofrezcan.

La Sala puede—prestando así un señalado servicio a los intereses generales—dirigirse al señor Presidente de la República como Jefe del Poder Ejecutivo para que, si lo tiene a bien, haga las gestiones o tome las medidas que estime convenientes dentro de sus facultades, en el sentido de las consideraciones que se dejan expuestas. Y prevenir a los tribunales que mientras subsista la autorización que hoy tienen las Compañías de fianzas, sus pólizas deben ser admitidas".

SOBRE INDEMNIZACION QUE DEBE ABONAR EL ESTADO

Ante la Sala de lo Civil del Tribunal Supremo, se celebró ayer la vista del recurso de casación establecido por el Ministerio Fiscal y el del establecido por el Dr. Ramón González Barrios, a nombre del Dr. Emilio Barrenas, contra la sentencia de la Sala de igual denominación de esta Audiencia, que señaló en $2.300.00 la indemnización que deberá pagar el Estado al Dr. Barrenas, por no haber podido darle posesión en su Cátedra de la Escuela de Cirugía Dental de la Universidad de la Habana.

El acto quedó concluso para fallo.

EN LA AUDIENCIA

CON LUGAR EL RECURSO DE LA "SOCIEDAD ANONIMA INGENIO NATIVIDAD"

La Sala de lo Civil de esta Audiencia ha declarado con lugar el recurso contencioso-administrativo establecido por la Sociedad Anónima "Ingenio Natividad", de esta Ciudad contra la Administración General del Estado, pidiendo la revocación de la resolución de la Secretaría de Hacienda que declaró sin lugar la alzada establecida por la Compañía recurrente, contra la resolución que ordenó a la misma el pago de la cantidad de $370.00 en concepto de impuestos de transporte terrestre sobre treinta y siete carretas de su propiedad.

El Tribunal declara que no procede el cobro de dicho impuesto, por tratarse de conducción de frutos propios, de la propiedad de la finca recurrente, dentro de los límites de la misma, disponiendo se devuelva a la actora la cantidad, cobrada indebidamente, de $370.00.

Dirigió a la sociedad "Ingenio Natividad" el Dr. Jorge Navarrete, asistido del procurador Sr. José Toribio Bravo, ambos del bufete "Rosales y Lavedán".

ACCIDENTE EN EL TRABAJO

Dicha Sala ha confirmado el fallo del Juzgado de Primera Instancia de Almendares, que declaró con lugar la demanda establecida por Claudio García García, jornalero de la Habana, contra la Compañía "La Unión Agrícola Industrial". Compañía de Seguros de esta Capital, la que es condenada a pagar al reclamante una renta anual de $184.20 moneda oficial, fijando la suma a pagar de momento en $150.00 e imponiendo las costas a la sociedad demandada.

Dirigió al actor García García el doctor Rafael Alonso Padrol.

ABSUELTO DE HOMICIDIO POR IMPRUDENCIA

Ha dictado sentencia la Sala Primera de lo Criminal de esta Audiencia, absolviendo al procesado Roberto Artigas Barrios, del delito de homicidio por imprudencia de que le acusara el Fiscal, quien solicitó para Artigas la pena de un año, un día de prisión correccional.

La Sala declara que el accidente se debió a una causa fortuita, ajena a la voluntad del encausado, quien fué defendido por el Dr. Manuel Castellanos Mena.

SENTENCIAS EN LO CRIMINAL

Se han dictado, además, las siguientes sentencias:

Pedro Lesmes Rupía es absuelto de falsedad en documento mercantil. Fué defendido por el Dr. Juan S. Padilla.

Antonio Melo Tiant es absuelto de infracción del Código Postal. Defendió el doctor Eduardo Coloma.

EN COBRO DE $1.646

La Cala de lo Civil de esta Audiencia, ha dictado, además, sentencia confirmando la del Juzgado de Primera Instancia, que declaró con lugar la demanda de mayor cuantía, seguida por Pedro Fernández Martín, contra Ana Luisa Prieto Ruiz, propietaria de esta Capital, la que deberá pagar al demandante la suma de $1,646.00 moneda oficial, intereses y costas.

Dirigió al actor Fernández Martín, el doctor Bernardo Caramés.

LA EXPLOSION EN LA FABRICA DE EXPLOSIVOS DE SANTIAGO DE LAS VEGAS

A solicitud del acusador particular doctor Ramón González Barrios, se suspendió ayer el juicio oral de la causa seguida con motivo de la explosión ocurrida en la Fábrica de Explosivos de Santiago de las Vegas y había de celebrarse ante la Sala Primera de lo Criminal.

Pronto se hará el nuevo señalamiento.

DEL PROCESO POR LA MUERTE DE "EL SULTAN"

El Abogado Fiscal de la Audiencia, doctor Fausto Alfonso, no conforme con la sentencia dictada por la Sala Segunda de lo Criminal de esta Audiencia, imponiendo al matador de Hilario García (a) "El Sultán", el procesado Rosendo Rendueles, la pena de seis años, un día de prisión mayor, ha recurrido del fallo ante el Supremo, estableciendo recurso de casación por infracción de Ley, solicitando se imponga a dicho procesado, la pena pedida en sus conclusiones de 14 años, 8 meses, un día de reclusión temporal.

SUCESO SANGRIENTO EN SAN ANTONIO DE LAS VEGAS

Comenzó a celebrarse ayer tarde, ante la Sala Tercera de lo Criminal, presidida por el Dr. Luis León Merconchini e integrada por los Magistrados Dres. Alfonso Ramos Mantilla y Gregoria de Llano, el juicio de la causa instruída a José Domínguez, acusado de la muerte de Armando Perea Acosta, ocurrida en San Antonio de las Vegas, el día 6 de octubre del pasado año.

El Ministerio Fiscal solicita para el enjuiciado, la pena de 14 años, 8 meses, un día de reclusión, por homicidio y el acusador particular, Dr. José Pérez Cubillas, solicita la de veinte años de cadena temporal, por homicidio con agravantes, fijando la indemnización ambos en $5,000.00.

En la sesión de ayer desfilaron ante el Tribunal, los testigos Rodolfo López, Agustín Perea, Julio Roque, Remigio Olio, Clemente Acosta, Crescencio Avila, Adolfo Hernández y Juan José Palenzuela y por no haber comparecido dos de los peritos, a los que considera indispensables la acusación particular, fué suspendido el juicio para continuarlo el próximo día 14.

La defensa del procesado está a cargo del Dr. Pedro Herrera Sotolongo, quien alega la eximente de legítima defensa, pidiendo, por tanto, su absolución.

OTRAS SENTENCIAS CRIMINALES

Se han dictado, además, estas sentencias:

José Fernández Méndez, es absuelto de estafa. Defendió el Dr. Helio Rodríguez Ecay.

Pedro Armas Campa, es absuelto de atentado a agente de la autoridad. Defendió el Dr. Jesús Portocarrero.

Rafael Chappottin Herrera, es condenado a un año, 8 meses, 21 días de prisión correccional.

JUICIOS ORALES

Tuvieron efecto ayer, estos juicios orales:

El de la causa de Atanasio Hernández Brito, por estafa; el de Francisco Fuentes Fernández, por falsedad; el de Alfredo Canelada Espinosa, por lesiones graves; el de Luis Pazos Gutiérrez, por hurto, y el de Conrado Ortega.

EL DESFALCO EN COMUNICACIONES

Continuó ayer, ante la Sala Primera de lo Criminal, el juicio del proceso seguido a Pedro Pablo Torres, Oscar Hernández y otros empleados de Comunicaciones, por malversación de $3,000.00 a dicha Secretaría.

Siguió practicándose la prueba testifical.

LA PENSION DE UN MENOR HIJO DE UN LIBERTADOR

La Sala de lo Civil de la Audiencia acaba de dictar sentencia en el expediente de pensión promovido en favor del menor José Tomás de la Concepción Pineda y López, representado por su tutor Eligio Molina, bajo la dirección del doctor Oscar G. Edreira y Rodríguez, revocando la resolución dictada por el juez de Primera Instancia del Centro, con las siguientes interesantes consideraciones:

"Siendo Ponente el Magistrado Melchor Fernández y Hernández.—Considerando: Que en el auto apelado el juez de la Primera Instancia deniega la pensión solicitada por el único fundamento que uno de los testigos que declararon no afirmó de ciencia propia que Agustín Pineda padre del menor promovente hubiera prestado servicio en el Ejército Libertador. —Considerando: Que tal fundamento a todas luces inadmisible ya que formando la foja dos de los autos se encuentra la certificación expedida por el Jefe del Archivo del Ejército Libertador afirmativa de los servicios prestados a la Independencia en dicho Ejército como soldado por el causante del que ahora pretende la pensión, prueba esa bastante a justificar dicho particular y exigida de modo imperativo y excluyente por el artículo VII de la Ley de once de abril de mil novecientos veinte y dos, tal como el mismo quedó redactado por el de igual número de la once de julio de mil novecientos diez y ocho."

RECLAMA UNA COMPAÑIA EXTRANJERA

En la Sala de lo Civil de esta Audiencia, ha quedado concluso para fallo, el recurso de apelación interpuesto por el doctor Ramón González Barrios a nombre del comerciante de esta plaza, señor Luis Fernández, dueño de la peletería "La Oriental" contra el fallo del juez de Primera Instancia del Este, que declaró con lugar la demanda establecida por la "Endicott Johnson Corporation", sociedad establecida en New York, en cobro de $4,800.00, moneda oficial, como precio de las mercaderías vendidas para dicho establecimiento.

NOTIFICACIONES EN LO CIVIL PARA HOY

Dr. Carlos M. Palma Gabriel de la Torre, Miguel Angel Martínez Santaella, Francisco L. Rodríguez, Facundo Castillo y Eligio Molina (urgente), Miguel Blanco, Ramón Rodríguez Montalvo, Manuel Bustillo Ventura, José de J. Machado, Aurelio Baños, Angela Ruiz y Lima, Enrique Fernández Vidal, Juan González Quintana (urgente), Emilio Fernández de Castro, Alfredo Casulleras, Raúl Calonges, Juan Rodríguez Arango, José Sorzano, Eugenio López de Vivigo, José A. Rivero Bello, José R. Cortazar y Ulloa, Andrés A. Sainz, Heriberto Sparolini, José Mallans, Ricardo Sierra.

SEÑALAMIENTOS PARA HOY EN LA AUDIENCIA

Sala Primera de lo Criminal

José Lay. Defensor: Dr. Milanés. Manuel López por daño. Defensor: doctor Infiesta. Felipe Chacón, por hurto. Defensor: Dr. Pérez Arteche. Ernesto L. Velázquez. Defensor: Dr. Infiesta. Manuel Amador. Defensor: Dr. Infiesta. María Teresa González, por perjurio. Defensor: Dr. Lavín. Rafael Rivero, por estafa. Defensor: Dr. Infiesta. José R. Costa. Defensor: Dr. Castro. Oscar Rodríguez, por lesiones. Defensor: doctor Arango. Angel Zabalegui, por falsedad. Defensor: Dr. Infiesta. Julia Torres, por defraudación. Defensor: Dr. Infiesta.

Sala Segunda de lo Criminal

Leonardo Valdés. Defensor: Dr. Cataneo. Roberto Rodríguez, por imprudencia. Defensor: Dr. Tomás. Julio Núñez, por drogas. Defensor: Dr. Garcilaso de la Vega. Lutgardo Benítez, por usurpación de funciones. Defensor: doctor López. Carlos O'Farrill, por perjurio. Defensor: Dr. Pardo. Manuel Armas, por falsedad. Defensor: Dr. Palma. Rafael Hidalgo. Defensor: Dr. Arango. Máximo Rodríguez, por imprudencia. Defensor: doctor Guas. Rosendo Rendueles. Defensor: Dr. Garcilaso de la Vega. Manuel Bustillo, por estafa. Defensor: doctor Arango.

Sala Tercera de lo Criminal

Waldo Acebo, por homicidio. Defensor: doctor Franco. José Campos, por robo. Defensor: Dr. Artia. Juan Antonio Gómez, por hurto. Defensor: Dr. Lombard. Elizardo Pardo, por atentado. Defensor: doctor Méndez. José Pintado, por hurto. Defensor: Dr. Casado.

SEÑALAMIENTOS PARA HOY EN LA SALA DE LO CIVIL DE LA AUDIENCIA

Contencioso.—Royal Bank Canada contra Secretario Hacienda. Ponente: Fernández. Letrado: Mendoza. Pror: Spínola. Fiscal.

Contencioso.—El Estado contra Llanusa Ruiz. Ponente: Fernández. Letrado: Costales. Pror: Villalba. Fiscal.

National City Bank New York contra Secretario Hacienda. Ponente: Fernández. Letrado: Mañas. Pror: Bravo. Fiscal.

Incidente.—Sur. Jacobo Puente sobre duplicado valores. Ponente: Fernández. Letrado: Rosainz y Puente. Pror: Granados. Parte. Fiscal.

Pensión.—Norte. Juana Díaz Toledo. Ponente: Fernández. Letrado: Sardiñas Pror: Martínez. Fiscal.

Mayor.—Sur. Herman Suttich contra María J. Cárdenas. Ponente: Fernández. Letrado: Sarabasa y V. Rodríguez. Pror: Puzo y Leanes.

Un efecto.—Sur. Christenson Haniff contra Pita Hnos. Ponente: Fernández. Letrado: Cartaña y Macía. Pror: Cardona y Bravo.

Mayor.—Norte. Juan Fonollar contra Antonio Gonzalo. Ponente: Fernández. Letrado: Blanco y Portela. Pror: Daumy.

Relación jurada.—Sur. Marino Lamar contra Elena Valdés. Ponente: Fernández. Letrado: Lamar. Parte.

Mayor.—Almendares. José Pérez Benitoa contra Concepción Rosa. Ponente: Fernández. Letrado: P. Seris y Fernández. Pror: Menéndez.

Incidente.—I. Pinos. Juan Bukowack contra Ca. Seguros Cuba. Ponente: Fernández. Letrado: Azcuy y G. Osuna. Pror: Illas.

Ejecutivo.—Sur. Manuel Prendes contra Ca. Nacional Litográfica. Ponente: Fernández. Letrado: Iturrioz y Novo Pror: Cardona y Castellanos.

Menor.—Oeste. Soliño Ca. contra Antonio Rodríguez. Ponente: Fernández. Letrado: S. Curbelo y Nin. Pror: Toscano y Sentmanat.

Cárcel y Vivac

Movimiento habido en el día de ayer hasta las cinco de la tarde:

Entradas: Manuel Martínez Obanes, estafa; Manuel Jun, robo; Rogelio Peñalver Padrón, hurto; Miguel Angel Sotolongo, estafa; Guillermo Fernández y Aguiar, escándalo; Andrés Gómez, robo; Rafael Ricardo García González, robo; José R. Valle, robo; Lázaro Salaharia, robo; Serafín Gallardo González, homicidio; Antonio Modesto Venegas, robo; José Julio Hoz Zalta, robo; José Mederos Calzado, robo; Ricardo Bello Pérez, imprudencia; José Alvarez Alvarez, robo; Alfredo Armenteros Diéguez, atentado; Pedro Hernández Martínez, hurto; José Pérez Díaz, delito privado; Ramón Herrera, resistencia; Manuel Egusquiza, estafa; Ramiro Alfonso Piquero, robo; Luis C. Samuel, robo; Armando González Hernández, estafa; Mario Asan, hurto; José López Viera, daño.

Salidas: Bernardo Hueso, hurto; Manuel Egusquiza, estafa; Francisco Cortez Alvarez, hurto; José Pérez Montes de Oca, infracción sanitaria; Thomas Brown, lesiones; Rómulo Díaz Díaz, lesiones; Víctor Vega Alpízar, hurto; Juan Pérez Collado, hurto; Manuel Yera Cabo, tentativa de hurto; José Santana García, imprudencia.

Ayer hizo su ingreso en la Cárcel el acusado Zoilo Rodríguez Barbano, acusado de coautor del asesinato de la anciana Emilia Muñiz, en Santiago de las Vegas, causa que se radicó por robo, del cual resultó homicidio.

TRABAJO INTELECTUAL

La labor intelectual no está confinada a los hombres de pluma. Tanto trabaja intelectualmente un comerciante en el estudio de su mercado y los reclamos de su negocio para sacar de él satisfactorio provecho; tanto trabaja con la inteligencia el agricultor para hacer más fructíferos sus plantíos, el carpintero para producir un mueble fino y elegante, el industrial en cualquier ramo, en fin, como el más laborioso intelectual en la confección del libro o la página en que ha de quedar consagrado su ingenio.

No necesitarán todos, es verdad, la misma dosis de ilustración; pero sí le es preciso por igual el mismo ahinco para lograr el propósito en mientes e idéntica fuerza de espíritu para llegar al fin deseado.

Mas para que ese ahinco y esa fuerza de tan vital necesidad, subsistan hasta asegurar el triunfo, son imprescindibles la serenidad de ánimo y el impulso que presta el goce de la salud. Esta última es de primordial importancia, y el medio más eficaz para resguardarla es tomar un poco de Salvitae en un vaso de agua al levantarse o al acostarse, lo cual es de benéficos resultados para todo el organismo. El trabajo se hace más fácil, rinde mucho más, si se disfruta de tan precioso bien.

LOS MAESTROS RETIRADOS PIDEN AL JEFE DEL ESTADO QUE SE LES PAGUE

En una exposición presentada al General Machado, ayer, le exponen que hace ya seis meses, no perciben sueldo alguno

El secretario de Justicia, actualmente disfrutando de licencia que se cumplirá mañana, día 8, fué de los primeros en visitar al Presidente de la República.

REPRESENTANDO AL PRESIDENTE

El licenciado Barraqué y el ayudante presidencial acudieron al sepelio de la señora viuda del doctor Cancio, llevando la representación del Jefe del Estado.

MILITARES A ESPAÑA

En su visita al Presidente de la República, el general Alberto Herrera, jefe del Ejército, llevó a éste para que los firmara, los nombramientos de los capitanes Santamaría y Jiménez, y tenientes Rodolfo Herrera, para que integren la misión militar que se trasladará próximamente a Madrid, a recoger las reliquias históricas que devuelve el Gobierno de España al de Cuba.

Después esos militares cubanos se trasladarán a Sevilla, para asistir, en misión especial, a la inauguración de la Exposición Ibero-Americana.

EL JEFE DE LA POLICIA JUDICIAL

El señor Forg se entrevistó ayer mañana con el general Machado e informó a éste de distintos particulares.

AL CASTILLO DE ATARES

Cerca de las diez de la mañana, se dirigió en automóvil el Presidente de la República hacia el Castillo de Atarés, para asistir a las fiestas de condecoración del soldado distinguido del Quinto Distrito Militar, y de otros pundonorosos oficiales y alistados, información que ampliamente ofrecemos en otro lugar de esta edición.

EL SECRETARIO DE OBRAS PUBLICAS

A su regreso del Castillo de Atarés—pasadas las once y media de la mañana—el general Machado, en su despacho del tercer piso recibió al secretario de Obras Públicas.

CONCURSO FOTOGRAFICO

El doctor Carlos Miguel de Céspedes informó a los repórteres que el próximo sábado, en las primeras horas de la mañana, fotógrafos de toda la Isla, convocados por él especialmente, procederán a sacar distintas fotografías de los cinco mil trabajadores que se emplean en la construcción del Capitolio, y los que se colocarán convenientemente en la escalera principal que da acceso al magnífico edificio. Distintos premios en metálico serán repartidos entre los artistas del lente.

COMISIONADO DE IMPUESTOS

El jefe del Despacho de Palacio, señor Herrera, recibió la visita de Mr. George Henry Payne, comisionado de Impuestos de la ciudad de Nueva York, que actualmente pasa una temporada de descanso en la Habana. Este distinguido funcionario americano llevaba una carta de presentación para el general Machado, firmada por el alcalde de Nueva York, Mr. Walker. No pudo ver al Presidente, por encontrarse éste ausente de Palacio.

PRESIDENTE DE HONOR

Ha solicitado audiencia del Presidente de la República una comisión de la Asociación de Bachilleres de la Provincia, que desea hacer entrega al general Machado de un diploma nombrándolo presidente de honor de la institución referida.

UNA EXPOSICION

Al secretario de la Presidencia le fué entregada una exposición suscrita por maestros retirados, en la que se pide al Jefe del Estado que en cargo a los sobrantes del Presupuesto se les abonen sus retiros, ya que hace seis meses que no perciben cantidad alguna, lo que les crea una difícil situación económica.

DANDO LAS GRACIAS

Llevando la representación de los elementos masones, estuvieron en Palacio los doctores Iraizoz y Silva, para darle las gracias al Presidente de la República por haber sancionado la ley por la cual se les dona a los masones de Cuba, los terrenos situados en la esquina de Zanja y Belascoaín—antigua Escuela de Medicina—para construir en ellos un Gran Templo y una Escuela.

NUEVOS CIUDADANOS

El Presidente de la República firmó ayer las siguientes cartas de naturalización: Antonio Pandolfi y Almendano; Francisco Artiles y Rodríguez; José Serra y Fors; Jacobo Panenht y Rosa y Martín Alvarez González.

DANDO EL PESAME

Por conducto de la Secretaría de Estado, el Presidente de la República ha enviado un sentido cablegrama de pésame al Rey de España, haciéndose partícipe del dolor que actualmente experimenta con motivo de la muerte de su augusta madre, María Cristina.

OFRENDA FLORAL

Asimismo, el general Machado inmediatamente que tuvo conocimiento de la muerte de la señora madre del Rey Alfonso XIII, ordenó a nuestro embajador en Madrid, doctor García Kohly, que en el acto del entierro se depositase una ofrenda floral, como último homenaje del Gobierno de Cuba a la ilustre desaparecida.

LOS JUEGOS DEPORTIVOS CENTRO-AMERICANOS

El comité organizador de los Juegos Deportivos Centroamericanos que se celebrarán en la Habana el próximo año de 1930, integrado por los señores Franca, Consuegra, Silva y Barreras, celebrará una reunión, mañana viernes, a las nueve y media de la mañana, con el secretario de Obras Públicas, en las oficinas del Castillo de Príncipe, reunión a la que concurrirán, además, los cronistas de deportes de los periódicos habaneros. El doctor Céspedes mostrará la "maquette" del nuevo stadium, que se proyecta edificar en el lugar que ocupa hoy el de la Universidad, y donde, probablemente, se verificarán los Juegos Deportivos Centroamericanos.

LOS RICARDOS DE PALACIO

Hoy celebran su fiesta onomástica tres distinguidas personas que laboran en la mansión presidencial. Primeramente, citaremos al caballeroso jefe del Despacho de Palacio, señor Ricardo Herrera; después, al ayudante presidencial comandante Ricardo Firmat, pundonoroso militar, que goza de la mayor confianza del Presidente de la República; y últimamente, a quien, por su modestia y laboriosidad, goza de las simpatías de todos; nos referimos a Ricardo Serrano—el inquieto Serranito—repórter sagaz de nuestro colega "El Comercio".

A todos, felicidades.

CONSEJO DE SECRETARIOS

He aquí la nota oficiosa que nos fué entregada ayer, por el taquígrafo de Palacio, señor Herminio Fuentes, después de celebrado el Consejo de Secretarios:

"El señor secretario de Estado dió cuenta de haberse recibido una comunicación oficial dando cuenta del fallecimiento de la Reina Madre de España, María Cristina, y que se habían pasado cablegramas al Rey y al Gobierno español, expresándoles la condolencia del Gobierno y pueblo de Cuba. El Consejo acordó expresar igualmente su pésame por tan sensible fallecimiento al Rey y Gobierno españoles.

Conoció el Consejo de Secretarios, de otro informe del señor secretario de Estado, sobre la celebración en Cuba de un Congreso Metereológico para estudiar medidas de cooperación y defensa internacionales, para combatir los ciclones y aminorar sus efectos, acordándose designar a los secretarios de Estado, Obras Públicas y Comunicaciones para que, asesorados del doctor Millás, director del Observatorio Nacional y del ilustre Padre Gutiérrez Lanza, estudien todos los detalles que acuerden la forma en que esa asamblea internacional se ha de llevar a cabo.

Después de deliberar sobre el caso, el Consejo aceptó en principio la invitación que acaba de hacer el señor ministro de Suiza en Cuba, para que la República se haga representar en la Conferencia Internacional que se celebrará en Ginebra, para revisar la Convención firmada en dicha ciudad el seis de julio de 1906, tendiente a mejorar el trato de los heridos y enfermos de ejércitos en campaña. Más adelante se designará la persona que representará a este país en dichas conferencias.

El señor secretario de Instrucción Pública dió cuenta de su reciente viaje a la región oriental, haciendo grandes elogios de los progresos de la enseñanza en aquella provincia.

El señor Presidente de la República, manifestó al Consejo, que aunque podía dejarse para la próxima sesión, deseaba expresar que el doctor Viriato Gutiérrez sería proclamado senador de la República, del sábado al lunes entrante y que con este motivo tenía interés vivísimo en que el Consejo tomase el acuerdo de hacer constar en acta la demostración más honda de su pena por la ausencia del doctor Gutiérrez Valladon, aunque de hecho, seguirá siendo su auxiliar eficacísimo; agregando: Ha sido tal la ayuda del doctor Gutiérrez en el cargo de secretario de la Presidencia, del que ahora se separa, ha sido tal la labor que ha desarrollado a favor de la República y el compañerismo que nos ha demostrado con su buen consejo con su trabajo capaz y superior a todo elogio, que el Consejo no puede menos que tomar el acuerdo de hacer constar su sentimiento profundo, por su alejamiento y al mismo tiempo, de felicitarlo calurosamente porque avanza a grandes pasos en su carrera política; en la seguridad de que el doctor Gutiérrez Valladon es uno de los hombres que en la actualidad está mejor preparado para todo grande empeño.

El Consejo por unanimidad mostró su conformidad con las palabras del Presidente Machado.

Después de ese acuerdo, el secretario de Obras Públicas doctor Carlos Miguel de Céspedes expresó, en nombre de todos sus compañeros, el más profundo sentimiento por la ausencia de camarada tan estimado, en las labores del Consejo, y, al mismo tiempo, sus votos más sinceros porque continúe triunfando en su ya brillante carrera política.

El doctor Gutiérrez Valladon dió las gracias más expresivas al Presidente Machado y a sus compañeros de Gabinete, por las frases que en su homenaje habían sido vertidas.

Noticias que Interesan a los Chofers

Relación de traspasos de automóviles que fueron legalizados en el Municipio, los siguientes señores:

José Piñón a Florentino Coalla, un automóvil Chevrolet, chapa número 18572; Shackelford Motor al Dr. Enrique Rodríguez González, un Packard, chapa 12773; Roberto B. Peña a Imperial Automobile Co., un Chrysler chapa 32998; Ricardo Anteiriño Parades a Roberto B. Peña, un Studebacker, chapa 33566; Imperial Automobile Co. a Manuel Pérez Benitoa, un Chrysler, chapa 6095; Jorge R. Manrique a Roberto B. Peña, un Chevrolet, chapa 16767; Vicente González a José Junco Valdés, un Ford, chapa 6133; Aurelio Adam a Daniel Sánchez, un Hudson, chapa 39580; Bernardino Miguez a Secundino Carides, un Chevrolet, chapa 17299; Cándido R. Blanco a Augusto Beníquez, un Chevrolet, chaja 18582; Lawrence B. Ross Corporation a Manuel Magan, un Oldsmobile, chapa 36679; a Pedro Sánchez, un Chevrolet, chapa 33645; a José Piñón, un Oakland, chapa 6863; a Benedicto Sendín un Chevrolet, chapa 16942; a Benito Aranguren, un Chevrolet, chapa 16541; y a Andrés Requena, un Chevrolet, chapa 32968; Inocencio Asencio a L. B. Ross, un Chevrolet, chapa 15567; Antonio Díaz a L. B. Ross, un Ford, chapa 4111; y Jesús Varela a Domingo del Valle un Chevrolet, chapa número 17761.

VEHICULOS INSCRIPTOS

Se inscribieron en el Negociado de Transporte y Locomoción del Municipio 18 vehículos de distintas clases, obteniéndose por ese concepto una recaudación de $341.20.

ASPIRANTES A CHAUFFEURS

Para ser examinados de chauffeur presentaron en la Alcaldía la documentación correspondiente, los señores Antonio Rodríguez González, Lázaro F. Puerto y Basilio Capillo Corces.

AUTOMOVIL DETENIDO

La Policía de Luyanó ha dado cuenta a la Alcaldía haber remitido al Depósito Municipal el automóvil Brockway, chapa 12672, propiedad del Sr. Rogelio Puerta, y cuya circulación pertenecía a un automóvil de dos y media toneladas propiedad del Sr. Andrés Jiménez.

SI TIENEN TITULO DE CHAUFFEUR

El juez de Instrucción de la Sección Tercera interesa de la Alcaldía se le informe si tiene título de chauffeur Eladio Iglesias Cid, y a nombre de qué persona se encuentra inscrito en el Municipio el automóvil chapa número 5556.

TOMA DE POSESION

Ha participado a la Alcaldía el señor José Pous Valdés, haber tomado posesion de la Presidencia de la Unión de Chauffeurs de Cuba.

UNA QUEJA

El Sr. Eladio Mellan, presidente de la Empresa de ómnibus Lawton-Batista, ha denunciado a la Alcaldía que diversas personas están haciendo gestiones en distintos lugares para perjudicarlo en su negocio, asegurando que esos elementos han solicitado permiso para establecer una empresa de ómnibus denominada "Lawton Moderno", sin reunir para ello las condicionales exigidas por la Alcaldía.

DE LA DIRECCION DEL FONDO ESPECIAL DE O. P.

La Dirección del Fondo Especial de Obras Públicas remite al Municipio datos acerca de la expedición de las chapas números 7483 clase "A" 3, del actual ejercicio, que fueron expedidas para un automóvil de los señores Miguel Miguel y Compañía; y transcribe escrito dirigido por el señor Julián Marcos, en que se accede a la solicitud formulada por éste, para la inscripción del automóvil Studebacker motor número 218999.

HURTO DE UNA CARTERA

A la policía denunció el chofer Jesús Casares Varela, vecino de 16 núm. 30, que del cuarto de curaciones de la casa de salud La Benéfica, se habían hurtado una cartera en la que guardaba su título de chofer y cierta cantidad de dinero. Interrogado el sirviente Francisco Fiagense, éste declaró que en dicho pabellón había estado el menor Manolo Cutreiro Enrique, vecino de 7nsenada letra D, quien negó fuera cierto hubiera hurtado la mencionada cartera.

DESOBEDIENCIA

Francisco Herrero García, chofer del auto 33351, fué acusado de desobediencia por el vigilante 1734, negándose a entregarle el título que le pidió en M. Gómez y Angeles, para dejarlo incurso en multa.

LE FALTO AL CAPITAN

El sargento Juan Quintana, condujo a la Sexta Estación al chofer Pedro Montell Calliz, vecino de Lazcano núm. 193, con motivo de haberse negado a mostrarle su carnet de identificación como empleado de la Secretaría de Obras Públicas y una vez en la mencionada Estación, le faltó al respeto al capitán de la misma señor Albuerne.

VIOLENTO CHOQUE

En la esquina de Chamorro y Luzuriaga, chocaron el camión núm. 20 de la Secretaría de Obras Públicas conducido por Pedro Pablo Sánchez Mendoza y el tranvía 438, de la línea de Cerro y Aduana, que manejaba el motorista Octavio Hernández González.

MENOR ARROLLADO

En el primer centro de socorro fué asistido de lesiones de carácter leve, el menor Jorge Jacobo Laura, de 4 años y vecino de Misión núm. 122, que le produjo al arrollarlo casualmente en la esquina de San Nicolás y Gloria, el auto 16825, que conducía Emilio Rodríguez Somoza, vecino de 2 y 7, en Marianao.

OTRO ACUSADO

Alberto Pozo Agullón, chofer y vecino de Figuras núm. 6 y su esposa Leonila Santos Durañona, fueron acusados de faltas por el vigilante 89, de haberle faltado al respeto al tratar de dejarlos incursos en multa, por tener un hijo desnudo a la vista del público. También los acusó de haber formado un fuerte escándalo.

DESAPARICION

Salvador Antonio González Suárez, del comercio y vecino de M. Suárez número 138, denunció a la policía, que le hizo entrega a José González Herrera, vecino de Redención núm. 113, el auto de su propiedad 33165, por el que le debía de abonar tres pesos en alquiler, diariamente, cosa que no ha realizado, desapareciendo con el auto.

CHOQUE EN EL VEDADO

En la esquina de Menocal y 27, chocaron el auto 36720, conducido por Abel Iglesias Labelle y el ómnibus 43045, de la empresa Omnibus de la Habana, que dirigía José Malberdi Jacinto, con domicilio en 23 y O.

CHOQUE EN 17

Los autos 479 y 1292, chocaron en la esquina de 17 y N. Sus conductores respectivos, Serafín Caamaño País y Fernando Alvarez Ruiz, se acusaron mutuamente de un delito de imprudencia, sin que pudieran apreciar por el momento el valor del daño ocasionado a sus vehículos.

AUTOMOVILES CIRCULADOS

Por transitar con exceso de velocdad, fueron denunciados en el día de ayer por la policía, los autos siguientes:

Por el vigilante 89, Manuel San Juan, en Aranguren entre C. de la Valla y Figuras, el auto 34074.

—Por el vigilante 1203, J. Agulla, en la esquina de Bolívar y Escobar, el auto número 33167.

—Por el vigilante 1203, J. Agulla, en la esquina de Bolívar y Lealtad, el auto número 36876.

—Antonio Piedra, vecino de Zequeira número 68, denunci que por la esquina de M. Gómez e Indio, viajaba con excesiva velocidad, el auto número 41718, de la empresa La Habanera, conducido por Juan Revuelta.

—Por el experto Fernández de Lara, en la esquina de 23 y B, los autos: 15540, conducido por José Guerra Fernández, de San Pablo 14; 17226, manejado por Pedro Rodríguez Sainte, de Oficios núm. 2; 2419, cuña, manejada por Bernardo Díaz Dayado, de B entre 5 y 7, en Buena Vista, Marianao; 5290, camión, guiado por Gregorio Fernández Verdeja, de Obispo número 101; 33545, manejado por Florentino Ruz Sacido, con domicilio en J y Calzada, en el Vedado.

ANUNCIADA LA SUBASTA DE UNA CASA EN LA CALLE PASEO, EN EL VEDADO

Otra casa, en el Reparto Ampliación de Mendoza, es asimismo sacada a subasta pública, sin sujeción a tipo, para pagar deudas

DEMANDA PRESENTADA

Al Juzgado del Centro ha sido turnado ayer un juicio ejecutivo presentado por el Banco del Comercio contra María Bernal y del Riesgo.

JUZGADO DE PRIMERA INSTANCIA DEL CENTRO

(A cargo del Dr. Manuel Gutiérrez Balmaseda).

—Por cédula de fecha 21 del pasado, el secretario Gabriel Lafuente hace saber a José Somoza y Caridad Silva y Somoza, demandados por la sociedad en comandita Díez García y Cía., que por resolución de igual fecha se ha dispuesto conceder veinte días comunes a las partes para la práctica de toda prueba propuesta.

—Por cédula de fecha de ayer, el secretario Francisco Boudet hace un segundo llamamiento a Carmen Clara B. Termes y Lloret, para que, dentro del término improrrogable de cinco días conteste a la demanda que ha establecido contra ella David Riera y Acosta.

JUZGADO DE PRIMERA INSTANCIA DE ALMENDARES

(A cargo del Dr. Carlos de la Torre y G. Llorente).

—Por cédula de fecha 31 del pasado el secretario Enrique Whitmarsh requiere a Lorenzo Escauriza Barreras para que, dentro del término improrrogable de treinta días abone a Pedro Sabí Carreras las sumas que éste reclama, bajo apercibimiento de poner a subasta pública los bienes que le han sido embargados si así no lo efectúa.

JUZGADO DE PRIMERA INSTANCIA DEL SUR

(A cargo del Dr. José del Valle y Moré)

—Por edicto de anteayer, ante el secretario Octavio Meunier, se hace saber que por sentencia de fecha 16 del pasado, fué declarada sin lugar la demanda seguida por la Cuban Trading Co., contra la sociedad Alvarez y Hermano.

—Por cédula de fecha de ayer, el secretario Arturo Rauchmann hace saber a Marino F. Piedra Toledo que en sentencia de fecha 19 del pasado fué declarada con lugar la demanda que le seguía la sociedad Lawrence B. Ross Corp.

—Por edicto de igual fecha, ante el propio secretario se anuncia para las diez de la mañana del día 12 de marzo próximo entrante, la subasta, sin sujeción a tipo, de una casa en el reparto Ampliación de Mendoza, tasada en veintitrés mil pesos, que le ha sido embargada a Angel Machado Palomino por Gabriel Maristany y Orduña para el cobro de un crédito hipotecario.

—Por cédula de igual fecha, el propio secretario hace un segundo llamamiento a Francisco Vila y Mestre y a sus herederos y causahabientes, para que, dentro del término improrrogable de cinco días, conteste a la demanda que ha establecido contra ellos el señor José María Gómez Rodríguez.

—Por cédula de igual fecha, el propio secretario hace saber a Luis Augusto Molina y Figueroa que de la liquidación del remate de sus bienes practicado para liquidar sus obligaciones con José Hill y Feliu, resulta una diferencia, a favor de este último, de 3.875 pesos.

JUZGADO DE PRIMERA INSTANCIA DEL ESTE

(A cargo del Dr. Juan M. Valdés Anciano).

—Por edicto de fecha de ayer ante el secretario Augusto C. Oliva, se anuncia para las diez de la mañana del día 14 de marzo próximo entrante, la subasta de bienes muebles por valor de 1.524 pesos, que le han sido embargados a la sociedad anónima propietaria del Anón del Prado por Robreto Ros y Duany para el cobro de unas obligaciones.

JUZGADO DE PRIMERA INSTANCIA DEL OESTE

(A cargo del Dr. Eduardo C. Lens y Díaz).

—Por edicto de anteayer, ante el secretario Carlos Llanusa, se anuncia para las nueve de la mañana del día 7 de marzo próximo entrante la subasta de la casa Paseo, 13, en el Vedado, tasada en 29.000 pesos, que le ha sido embargada a Gerardo Moré y Marruz, por el National City Bank, para el cobro de un crédito hipotecario.

—Por cédula de igual fecha, el propio secretario cita para las nueve de la mañana del día 21 del actual, a María Zúñiga García, demandada por José Julián Madrigal.

—Por edicto de fecha de ayer, ante el secretario Eduardo Daumy se anuncia, para las nueve de la mañana del día 14 de marzo próximo entrante, la subasta de una casa en el Reparto Buena Vista, tasada en 663.30, que le ha sido embargada a Juan Ventura Hill por Luis Ramón Guitart, para el cobro de un crédito hipotecario.

—Por edicto de igual fecha, ante el mismo secretario, se hace saber que Francisco, Emeterio, José, Petrona y América Hernández y Vázquez, han promovido diligencias solicitando se les declare únicos y universales herederos de Antonio Hernández y Vázquez, fallecido intestado, y se emplaza a todos los que se consideren con igual o más derechos a ello que los expresados, para que comparezcan en el Juzgado dentro de treinta días.

—Por edicto de igual fecha, ante el propio secretario se hace saber que en sentencia de igual fecha, fué declarada con lugar la demanda seguida por Pericles Seris de la Torre contra José A. y Alfredo Fernández Ovando, condenándolos al pago de las responsabilidades reclamadas.

—Por edicto de igual fecha, se hace saber que en sentencia de anteayer fué declarada con lugar la demanda seguida por Demetrio Córdoba y Cía. contra Manuel Ballina y Suárez.

SUPUESTO ASALTO EN PLENA CALLE

Denuncia un individuo que lo despojaron de 185 pesos

Anoche se presentó en las oficinas de la Octava Estación de Policía un individuo que dijo nombrarse Celestino Rodríguez Avila, vecino de Jovellar 51, formulando una denuncia de asalto a mano armada contra varios individuos desconocidos. Refirió el denunciante que transitando, de diez y media a once de la noche por Salsipuedes entre Díaz Blanco y Clavel, le salieron al encuentro tres individuos, los cuales después de amedrentarlo con las armas que portaban, le arrancaron violentamente un bolsillo del pantalón, robándole ciento ochenta y cinco pesos que contenía. Agregó que una vez cometida la fechoría, los asaltantes huyeron en un auto cuyo número no pudo distinguir.

Nuestros reporters tuvieron ocasión de hablar anoche con el teniente Robledo de la Sexta Estación de Policía, el cual les manifestó que momentos antes se había presentado en la referida Estación (la Sexta) el Rodríguez para denunciar los hechos referidos y que al informarle que tenía que presentar su denuncia en la Estación 8a., pudo observar que se encontraba completamente seco. De ser cierto lo dicho por la presunta víctima, que según afirma transitaba por la calle Salsipuedes de 10 y media a 11, hora en que llovía torrencialmente, forzosamente tenía que llevar sus ropas completamente mojadas.

Esta opinión sustentan el capitán de la 8a. Estación y el inspector.

ROBO

Denunció Lucila Arias vecina de Merced 86, que despertó al oir ruido y vió salir de su casa a un hombre. Despertó a su esposo que registró su ropa notando que le habían sustraído de la cartera $300.

ASISTIRAN LOS OFICIALES DE ARTILLERIA A LA UNIVERSIDAD

Han sido autorizados por el Rector para asistir al cursillo de Electricidad que explica el capitán señor Aniceto Sosa

El Capitán del Ejército señor Aniceto de Sosa, Profesor de Estudios Superiores en la Escuela Militar de Ampliación solicitó del Rectorado autorización para que un grupo de Señores Oficiales del Arma de Artillería puedan asistir al Cursillo de Electricidad de la Escuela de Ingenieros.

El señor Rector accedió.

UNA INCLUSION EN LATARJA MEMORIAL DEL ALMA MATER

A tenor del aviso que—cumplidamente—publicamos en nuestra edición del 31 de Enero último comienzan a llegar al Rectorado de la Universidad datos para la inclusión de nuevos nombres en la tarja memorial.

Ayer recibió el doctor Averhoff una atenta comunicación de la educadora Francisca Díaz y Martínez Maestra en el Reparto Mendoza, incluyéndoln preciosos datos referentes a la participacióe que en la lucha redentora tomó hasta morir en ella heroicamente el que fué alumno de la Escuela de Cirugía Dental Rogelio González de Elías Martínez oriundo de las Villas, que peleó en esta provincia las órdenes del General Robau del que mereció ser Secretario y luego Ayudante de Campo, alcanzando por méritos de guerra el grado de Capitán, hallándose propuesto para el de Comandante cuando perdió la vida el 18 de abril de 1897, guardándose hoy sus restos en el panteón a los Mártires de la Independencia de Quemados de Güines.

El doctor Averhoff dispuso en el acto que tan valiosos datos pasaran a la Comisión encargada de completar la relación.

EL CODIGO PARA MENORES BRASILEÑO

Por conducto de la Secretaría de Estado recibió ayer el doctor Averhoff cuatro ejemplares que envía al Rectorado de la Universidad el señor José Cándido Albuquerque Mello Matos Juez para los delitos de los menores en Río de Janeiro, del nuevo "Código para Menores" editado recientemente por el Ministerio de Justicia y Asuntos Interiores, de la República del Brasil.

TITULOS EXPEDIDOS

Por el Rectorado de la Universidad de la Habana fué expedido ayer Título profesional de Doctor en Derecho Civil a favor de Francisco J. Auza y Kelley.

Por el Decanato de la Facultad de Medicina y Farmacia fueron ayer expedidos Títulos de Enfermeros Graduados a Ramón Jesús Alvarez y Fernández, Víctor Manuel Orbiz y Argüelles e Isidro Bruzón y Pérez.

Y por el mismo Decano se expidió Título de Comadrona a Caridad Severos y Lasa.

LABOR PROFESIONAL DEL DOCTOR JORGE E. ROA

Ayer mañana visitó al doctor Averhoff en su despacho rectoral el Profesor de Estadística doctor Jorge E. Roa, conferenciando sobre la labor profesional que actualmente realiza en la Facultad de Derecho y la que planea para el completo desarrollo del programa de que es autor en la enseñanza que le está encomendada.

El doctor Averhoff impartió su completa aprobación a la obra del doctor Roa.

HERIDOS GRAVES EN UN AUTOMOVIL

Al poncharse una goma se volcó el auto en que viajaban ayer

MARIANAO, febrero 6. DIARIO. Habana.— En el Hospital Militar de Columbia fueron asistidos por el médico de guardia los súbditos americanos B. Colsod, Joseph Memphis y Thomas Wood, pasajeros del vapor Mongolia, quienes se hirieron gravemente al volcarse el automóvil número 39596, que manejaba el chauffeur Manuel Canosa. Un ponche fué el causante del accidente.

Esta tarde se constituyó en el Hospital el juez Juan Fernández, auxiliado por el secretario Dr. Enriquez y el oficial Rojas.

MARTINEZ, Corresponsal.

PARIS A OSCURAS SE HALLABA AYER

No había electricidad.—Varias industrias no pudieron trabajar

PARIS, febrero 6. (AP) París estaba hoy por la noche sin electricidad. La ciudad presenta, a oscuras, un aspecto fúnebre agravado por la espesa niebla que flota sobre ella. La mayoría de los que tenían que trabajar lo hacían con lámparas de petróleo. Numerosas industrias tuvieron que suspender sus labores, por falta de fluido.

REVISTA UNIVERSITARIA

La Secretaría de Estado ha enviado al Rectorado de la Universidad un ejemplar de la Revista Universitaria Chile, correspondiente a los meses de Octubre y Noviembre.

CUATRO INDIVIDUOS QUE HAN DE SER EXPULSADOS, EN EL "MAXIMO GOMEZ"

Fingiendo una llamada telefónica desde Gibara trataron de timar a un joyero veinte pesos.—Diversos sucesos de la Judicial y Secreta

Se encuentran en el vapor Maximo Gómez en espera de que se dicte la orden de expulsión contra ellos los siguientes individuos: José Dieguez Viana, acusado de comunista; José Regojo Seisdedos que ha cumplido varias condenas por delitos comunes; Andrés Somoza Torres y Manuela Alvarez Gutiérrez, de vida poco edificante. Estos individuos españoles serán expulsados en breve.

SE SABE YA QUIEN SACO EL DINERO

Practicando investigaciones el detective de la Secreta señor Delgado en la denuncia presentada anteayer por la señora Genoveva Mastrapa Almaguer de 71 años imponente de la Caja de Ahorros del Banco Gallego, que pedía se practicara una investigación para conocer el paradero de cerca de seis mil pesos que habían sido extraídos de su cuenta, que arrojaba un total de $6.000, en vez de 11,000 que ella decía tener, averiguó que un empleado de la referida señora nombrado Cándido Martínez, es quien extraía dinero y se apropiaba de él, sin dar cuenta de ello a la perjudicada que tenía confianza en él.

AMENAZAS DE MUERTE

Detuvo el detective señor Piquero a Víctor Zacouto de San Lázaro 54, que trató de matar a su esposa Lucía Emilia Formi, a la que había dicho después de apoderarse de $130 que cobró de varias casas de propiedad de la referida señora, que iba a matarla para quedar libre. Se le ocupó al detenerle una navaja y los documentos y dinero sustraídos.

TRATARON DE ESTAFAR A UN JOYERO

Ayer tarde llamaron por teléfono a la Joyería del señor Jesús Patiño y Hermano, sita en Obispo 115. Al acudir al aparato uno de los dueños, le dijeron que hablaban de larga distancia, de Gibara. Al oyente le chocó la claridad con que oía a su interlocutor a pesar de la distancia, desde Oriente. Le dijeron que le hablaban de la Joyería de José Marquez, clientes suyos y que hiciera el favor de entregar $20 a un hermano del dueño que se encontraba en la Habana y que los necesitaba urgentemente cargándolos en su cuenta.

Un poco escamado el señor Patiño, y chocándole la claridad con que escuchó a su cliente de Gibara, llamó a teléfonos del departamento de Larga Distancia, comprobando que de Gibara, no habían llamado a su casa. Comprobado este extremo avisó a la Policía Judicial encargándose el agente señor Vivas, de detener al falso hermano del señor Marquez. En efecto, al presentarse un individuo diciendo que era hermano de José Marquez de Gibara le hicieron un recibo que firmó y al entregarle los $20 el agente Vivas le detuvo, ocupándole el dinero.. Declaró el detenido se nombra Alfredo Cabrera, de Matanzas de 20 años de edad y sin domicilio ni ocupación y que encontrándose en mala situación económica y habiendo estado en la casa Marquez en Gibara, y conociendo de nombre la casa Patiño, pensó en aprovecharse y estafarles $20. Todo vino abajo, por no fijarse en que no es lo mismo hablar desde Gibara que desde la Habana.

DETENIDOS

Fueron detenidos ayer por la Judicial los siguientes individuos: Eulalio Kessel e Inocente Hernández Hernández detenidos por los agentes Lugo y Gallardo, reclamados por la Sala Primera de la Audiencia en causa por rapto. Ingresaron en la cárcel.

Miguel González Hernández (a) Pelusa, detenido por Herrera y Saez detenido y remitido al vivac.

NO ES CULPABLE

El señor Luis Larrea Piña comerciante y vecino de Monte 214 que acusó a Angel Cortes García y Charles Seng Chin del hurto de una mampara y daños a la propiedad en la casa Prado 93 B., amplió su denuncia exponiendo que Charles Seng es inocente del hecho. El único culpable es Cortés García.

COBRO DOS VECES

El señor Enrique Llarena Solis empleado del National City Bank, acusó al señor Manuel Somoza propietario del cabaret Tokío, de haber cobrado dos veces un mismo servicio a la agencia de The Peninsular Occidental Steamship Co., $37.77, habiendo sido condenado al pago de $22 de esos $37.77, que se ha negado a entregarle Somoza a pesar de conocer que fué culpable.

SE LLEVARON EL RELOJ Y EL DINERO

Denunció en la Judicial el señor José Iglesias López de Teniente Rey 83, que le sustrajeron durante una brevísima ausencia de su esposa señora Fidelina Arias, un reloj y 37 pesos.

SIGUE VOLANDO MARTIN JENSEN

Quiere romper solo el record de duración que existe ahora

AERODROMO DE ROOSEVELT, en Nueva York, Febrero 7. (AP.)—Pasada la medianoche del miércoles, el aviador Martín Jensen continuaba volando sobre Long Island, en su tentativa para romper sólo el record mundial de duración.

Debido a la neblina y a las nubes, desde el aerodromo no se ve el poderoso monoplano Bellanca. La última nota dejada caer por el aviador fué a las 9 y 4 minutos.

Los amigos de Jensen esperan que no descienda la temperatura, lo cual significaría más nieve y los consiguientes peligros para el aparato, que con las alas y fuselaje congelados, tiene que mantenerse en el espacio con mucho peso, Por eso la nieve es el peor enmigo que tiene el gallardo esfuerzo de Jensen.

FALLECIO EN LUCERNA MINNIE HAUK

LUCERNA, Suiza, Febrero 6. (AP). —Hoy falleció aquí, a los 77 años, la cantante norte-americana Minnie Hauk, famosa el siglo pasado. Era viuda del Barón Von Hesse-Wartegg, quien murió aquí en 1918.

N. Gelats & Co.
BANQUEROS
HABANA
Aguiar 106-108

Vendemos cheques de Viajeros
Pagaderos en Todas Partes del Mando
y Cartas de Crédito Circulares
en las Mejores Condiciones
"SECCION DE CAJA DE AHORROS"

Recibimos Depósitos en esta Sección Pagando de 3 por 100 Anual
Todas estas operaciones pueden efectuarse también por correo

M.E.C.D. 2016

Gacetillas

ENCANTO

Hoy es día de moda en el teatro Encanto y la empresa teniendo en cuenta esa fecha ha seleccionado por demás, una cinta de argumento distinguido, a veces con escenas de mucho interés dramátic oy que habrá de ser muy del agrado del refinado público que acude al teatro Encanto.

Nos referimos a La Lucha de los Sexos, cinta que pertenece al selecto repertorio de los Artistas Unidos.

La Lucha de los Sexos es la historia de las debilidades de un escritor de edad madura, que a sus años cree un Don Juan y es víctima de una "flapper" astuta e interesada que lo exprime hasta dejarlo sin un centavo.

El viejo la hace maravillosamente Jean Herasholt, en cuanto a la "flapper" es nada menos que Phillis Haver que interpreta esos papeles con maravillosa maestría.

La cinta La Lucha de los Sexos es excelente por múltiples conceptos, tiene una presentación lujosa y además colabora al éxito de ella el arrogante Don Alvarado.

Irá en los turnos elegantes de cinco y cuarto y nueve y treinta, con una revista y una comedia.

A las ocho se proyectará La Danza de la Vida, también de Artistas Unidos y en la que toman parte Don Alvarado y Mary Philbin.

El próximo lunes se estrenará Labios al rojo, cinta de la Universal Pictures Corporation.

Pronto El Infierno de amor.

216 F 7.

VERDUN

Hoy en Verdún La Hija del Campesino. La empresa de este cine no desmaya en su afán de presentar al público las mejores películas que llegan a Cuba. Para hoy tanto en la matinée que empieza a la una y media como por la noche a las siete y media se exhiben las siguientes cintas.

Divertida cinta cómica El Ciclón en Habana. Por unos Pantalones Rotos por Alice Day. El Proceso Ware o El Crimen del Lago super especial y La Hija del Campesino por Marjorie Beebe.

Los precios 20 centavos mayores y 10 centavos niños.

Viernes: Elclavos de los amantes.

Sábado: El Circo Aéreo.

Domingo El Pirata del Río.

282 F-7

VIVES

Para hoy anuncian las carteleras los grandes estrenos, el primero Hijos del Delito, grandiosa producción interpretada por el gran actor Victor McLaglen, episodio 11 de la gran serie El Sabueso de Londres. El segundo gran estreno de la noche es Entre dos Mujeres, que tiene como intérprete principal al muy popular actor Norman Kerry.

Mañana viernes se estrena la divertida comedia de Elinor Glyn, interpretada por la picaresca chiquilla Clara Bow, La de los Cabellos Rojos.

El domingo, gran matinée de los globos.

293 F 7.

INGLATERRA

Gran temporada invernal a base de cine continuo de una y media a once y media de la noche, rigiendo los invariables precios de 10 centavos niños y 20 centavos los mayores.

Vea y oiga la última palabra de la cinematografía, el aparato con alma, el Ricaphone, con las soncronizaciones de films, por una orquesta de cincuenta profesores.

Para hoy, la comedia Negocio de Contado, por Charles Kong; y las producciones Esclavos de los Diamantes, por Conrad Nagel y Eleanor Boardman; y Purita la de los Follies, por Alice Day y Matt Moore.

Mañana: La Mujer del Látigo, por Antonio Moreno, Estelle Taylor y Lowell Sherman; y Soledad, por Glen Tryon y Barbara Kent.

280. F-7.

UNIVERSAL

El ventilado y cómodo salón de las mil lunetas de Egido y Monte, ofrece para hoy jueves 7, un monumental programa.

Una Revista de asuntos internacionales.

La Fox Film de Cuba presenta la instructiva producción en 7 actos tomada en el Polo Norte, titulada Perdidos en el Artico.

El episodio 13 de la gran serie titulada El Dios de la Fuerza.

Y la super joya en 12 actos, por Lily Damita, titulada Pícara y Caprichosa.

El precio que rige para hoy, tanto en matinée como por la noche, es de 10 cts. la entrada general.

Mañana: se exhibe el grandioso drama en 10 actos, dedicado a las madres cubanas y titulado Cuatro Hijos, cuya interpretación está a cargo de Margaret Mann.

379. F-7.

SOLAMENTE POR ESTA SEMANA

MUSELINA a 15 centavos y 25 centavos vara.
En todos los colores propios para disfraces.
Rasos de seda estrechos a 20 centavos vara.
Seda Espejo todos los colores a 40 cts. vara.
Tafetán de clase fina a $1.40 vara.

La Epoca — NEPTUNO Y S. NICOLAS — TEL A 4244

¡¡Cómprela Hoy Mismo!!

Con NILS ASTHER en la portada y variadísimo material literario sobre Arte, Letras, Modas, Deportes, Cine, Fotos de actualidades mundiales y lujosos Retratos de las Estrellas de la Pantalla, viene el número de FEBRERO de

Cine-Mundial

La incomparable Revista Neoyorquina.

De venta en las librerías y puestos de publicaciones.

Número suelto: 20 centavos.

Suscripción anual: $2.00.

LLAME AL NUMERO A-9551 y SUSCRIBASE

ALMACEN DE MUSICA
INSTRUMENTOS Y ACCESORIOS
S. Iglesias
CUERDAS Y REPARACIONES
SAN RAFAEL 46
Telf. M-1388 HABANA-CUBA

✝

E. P. D.

LA SEÑORA

María Balsinde y Arocha de Ceballos

HA FALLECIDO

Y dispuesto su entierro para hoy, Jueves 7, a las 5 p. m., los que suscriben, abuela, padres, esposo, hijo, hermanos, hermanos políticos, tíos y primos, en su nombre y en el de los demás familiares, ruegan a las personas de su amistad los acompañen en la conducción del cadáver desde la casa Nro. 8 de la Avenida de Columbia, Buen Retiro, Marianao, hasta la Necrópolis de Colón donde se inhumará; favor que agradecerán siempre.

Marianao para la Habana a 7 de Febrero de 1929.

Francisca Llaneras viuda de Arocha; Rosario Arocha de Balsinde; Lcdo. Antonio Balsinde y Guedes; Manuel de Ceballos y Arocha; Manuel Angel Ceballos y Balsinde; Manuel Antonio, Ramón, Francisca, Humberto, Mercedes, Gustavo y América Balsinde y Arocha; Georgina Faura de Balsinde; Eugenia Martínez de Balsinde; Débora de Mena de Balsinde; Esther Menocal de Balsinde; Dr. José M. Martínez Cañas; Dr. José F. Balsinde; Manuel Díaz Payro; Francisca, Rafaela y Francisco Ceballos y Arocha; Caridad Arocha viuda de Ceballos; Dr. Gustavo Arocha y Llaneras; José D. Balsinde y Guedes; Pilar Morales de Balsinde; Ramón, Caridad, Isabel, Rodolfo y Francisco Ledesma y Balsinde; Dr. Angel G. Alayo; Dr. Enrique Rodríguez.

HABANERAS

Viene de la página NUEVE

GRAN MUNDO

VIVIEN CONILL

Una fiesta de juventud.
Selecta y lucida.
Culminó en esto, tal como habíase previsto, el recibo en la noche anterior de la linda señorita Vivien Conill.

Una legión fascinadora de **demoiselles** pertenecientes a nuestro mundo elegante reuníase en la suntuosa mansión del Vedado.

A todos recibió la señorita Conill siempre delicada y siempre afable.
Vestía de rosa.
Con reluciente diadema.

Josefina Mencía, la adorable Josefina, estaba encantadora de Gitana.
Teddy Carrillo, de Húngara.
Así también Silvia Mendoza.

Elena Barceló, la bella hija del Gobernador de Oriente, lucía un precioso traje de Maja de Goya.

De sala estaban Carmen Miranda, Aleida Averhoff, Graziella Sánchez, Josefina de Cárdenas, Clarita Suárez, Conchita Van der Water, Lourdes Suárez, Julieta de Cárdenas, Mercedes Menocal y Gloria Gómez Mena.

María Luisa Menocal, muy celebrada, con un vestido de tul y cuentas de cristal.
María del Carmen Leal.
De Fantasía.

Nena Velazco, con un valioso traje de húngara, auténtico.
Carmen Soto Navarro.
De Pierret.

Elena Ruz, de Aldeana Rusa, María Luisita Kohly, de Gitana Española y Nena Mañach, de Aldeana Rusa.
Cusa Macías, de Gitana.
Encantadora!

Un grupo interesante que formaban Hilda Sarrá, Mariana de Armas, Martica Rocafort, Ofelia Sarrá y Rita Longa, todas de Húngaas.
Maricusa Sampedro, graciosísima, de Fantasía.
Y Rosita Leal.
De Gitana.

La fiesta, por la inclemencia del tiempo, se desenvolvió en los salones, adornados con globos y serpentinas.

La orquesta del **Jockey Club**, la de Naddy, llenó a maravilla su cometido.

A la fiesta de la señorita Vivien Conill seguirá el martes de la semana próxima la de sus padres, el cumplido caballero Enrique J. Conill y su esposa, la dama tan admirada y tan querida Lily Hidalgo.

Una comida esa noche en honor del señor Presidente de la República y su ilostre esposa.
Numerosos los invitados.
De la alta clase social.

EN BAHIA

Un té ayer.
En la rada habanera.

Ofrecido a bordo del crucero francés **Edgar Quinet** para un grupo de nuestra sociedad.

En la cubierta, engalanada con banderas, se bailó durante toda la tarde.

Tocó la banda del barco.
Admirable.

De la concurrencia me limitaré a citar las señoritas que eran gala y realce del concurso.

Josefina Mencía, Poupée Venero, María Felicia y Cecil Arozarena, Nena Ortega, Angélica Piedra, Rosa Amelia y Sara Rodríguez Cáceres, Eloisa Angulo, Leila y Nantilde León, Dinorah Argudín, Delia Ruiz, Graziella Michelena, Llilly Riquelme, María Luisa Ortiz, Esther Amador, María del Carmen Barrena, Ismenia, Esperanza y Guarina Parra, Ofelia Incera, Ofelia Espinosa, Teté García de la Vega, Esperanza y María Luisa Casariego, Georgina Freyre, Clotilde y Teresita Pujol, Carmen Caicedo, Lidya Carbonell, Mercedes Torres, Cuca y Esther Carrillo, Josefina Mendoza, Carmen María Sánchez, Chichí Menéndez, Alicia de la Torre, Carmen María Santos y Adelaida Herrera.

Un buffet magnífco.
Y la oficialidad atentísima.

AUDITORIUM

Una era de conciertos.
En el Auditorium.

Fué en la tarde de ayer el último de Jascha Heifetz, el célebre violinista, a quien rindió una ovación calurosa y entusiasta el numeroso y selecto auditorio congregado en aquella sala.

Después de ejecutar la sinfonía de **Carmen**, de Sarasate, número final del programa, tocó como **encore**, además de una linda danza, la preciosa canción mexicana **Estrellita**, de Manuel Ponce.

Otro concierto mañana.
Por la tarde también.

Lo ofrece Margot de Blanck, la bella señora de Coro, en obsequio de los socios de Pro-Arte.

Y el concierto del domingo, a las diez y cuarto de la mañana, de la nutrida y brillante Orquesta del Conservatorio Falcón.

Se presentará como solista, interpretando a Grieg, la admirable y admirada pianista Carmelina Delfín.

Cedidos los palcos, lo mismo que las lunetas, a la Sociedad Pro-Arte Musical, y en cuyo honor, y de su meritísima presidenta, María Teresa G. de Giberga, se celebra el concierto.

Sin numerar las lunetas.
Del primero que las ocupe.
Los pases distribuidos entiéndase que son todos familiares.
Con exención de pago.
Igual que los palcos.

JUEVES DEL CASINO

Noche de moda.
La favorita de la semana.

Es la de hoy en el Casino, nuestro gran Casino Nacional, magno centro del turismo.

Mario, el diligente y entendido **maitre d'hotel**, tiene recibidas órdenes numerosas para reservaciones de mesas.

Llegan por teléfono.
F-O 7420.

La orquesta americana de Carpenter tocará en alternativa con la orquesta cubana de Azpiazu.

La primera para el fox.
Y la otra para los danzones.

Enrique FONTANILLS.

JABON DE LA TOJA — SUAVIZA LA PIEL Y LA REFRESCA

WILSON

Gran temporada invernal a base de precios populares.

Para hoy, gran matinée de 2 a 5 de la tarde, con la comedia Monerías, por Ylisie; y las producciones Sol Ardiente, por Milton Sills y Dorys Kenyon; El Viento, por Lollian Gish. Para esta matinée regirán los precios de 10 cts. niños q 20 cts. los mayores.

En tanda elegante a las 5.15, la comedia Monerías; y Sol Ardiente, por Milton Sills, rigiendo los mismos precios de la matinée.

Por la noche, función de ocho y media a once y media con el mismo programa de la noche, a los precios de 10 centavos niños y 30 centavos los mayores.

Mañana: El Pirata del Río, por Victor Mac Laglen, Lois Moran y Earle Foxe; y Bajo Mundo, por Lila Lee.

279. F-7.

CINE GRIS (VEDADO)

Debut del Barítono Roberto Aguirre.

El Amor Vela preciosa film amorosa, que interpreta de lo mejor: George Lewis. Presentación espléndida, del tan afamado barítono Roberto Aguirre el cual se ha propuesto deleitar al respetable auditorio, con muy modernas y sublimes canciones mexicanas, de su más escogido y extenso repertorio. Finalizando tan ameno programa con la super producción El Pirata del Río, grandioso estreno interpretado por Víctor Mc Laglen, verdadero mago del cine. Asista a esta extraordinaria función, por sólo 40 centavos la luneta.

Para mañana viernes: En el primer turno la obra magna por Tomás Meighan titulada La Vida es un Azar filigrana cinematográfica de la vida real. Para el segundo turno el romántico e interesante estreno La de los Cabellos Rojos hermosa joya que tan admirablemente interpreta Clara Bow. Luneta 30 cenavos.

292 F-7

CUBA

Hoy, Cazando Novios, por Marion Davies

Programa excelente el anunciado para hoy jueves en el concurrido y acreditado cine de la calle de Suárez. La funciones comenzarán a las cinco y cuarto y a las ocho y cuarto y se iniciará con una revista y una cinta cómica en dos partes, la cinta de gran argumento por George O'Brien, titulada Hojas de Parra y la superproducción Metro, de interesante asunto, por la tentadora Marion Davies, cuyo título es Cazando Novios.

Mañana, Pícara y Caprichosa, por Lili Damita.

Sábado 9, Los Cuatro Hijos y La de los Cabellos Rojos, por Clara Bow, comenzando la serie en diez episodios, por Rex Lease, El Piloto Misterioso, En Alas de la Muerte, primer episodio.

291 F 7.

España Pide Datos a Cuba Sobre el Servicio de Higiene Dental

Desea implantar en el Municipio de Madrid un servicio análogo al nuestro.—Dos menores mordidos por un gato.

A propuesta del señor Secretario de Sanidad y Beneficencia, doctor Francisco María Fernández, firmó ayer el señor Presidente de la República, General Machado, un Decreto por el que se comisiona al doctor Angel Izquierdo y Juliá, Jefe de Despacho de la Secretaría en comisión Jefe del Negociado de Personal, Bienes y Cuentas, para que se traslade a Europa a hacer estudios científicos, misión que durará seis meses.

DEL CONGRESO DEL NIÑO

Ayer por la tarde se reunieron en la Secretaría de Sanidad y Beneficencia los doctores Francisco María Fernández, Secretario del Ramo y José A. López del Valle y Gabriel García Galán, con el fin de darle estilo y corregir los votos y resoluciones del Primer Congreso Nacional del Niño celebrado en la Habana a fines del mes de diciembre próximo pasado.

ARENQUES DECOMISADOS

El doctor Carlos de Argüelles, Inspector Médico, cumpliendo instrucciones del doctor Carlos Calonge, Jefe del Negociado de Inspección Domiciliaria y Establecimientos de la Secretaría de Sanidad, procedió ayer a reconocer cinco barriles conteniendo arenques que se encontraban depositados en los muelles de la Ward Line Terminal, descargados del vapor York, Manifiesto 1533, Partida 89, los cuales serán arrojados al Vertedero por encontrarse en mal estado para el consumo.

EL ACUEDUCTO DE MANZANILO

Ayer fueron aprobados por la Dirección de Sanidad los planos y memorias para nuevas obras en la reconstrucción del acueducto de Manzanillo.

MORDIDOS POR UN GATO.

El Director de Saridad, doctor Rensoli, recibió ayer un telegrama del Jefe Local de Artemisa, dandole cuenta de haber sido mordidos por un gato sospechoso de rabia los menores Juan y Francisco Serrano Camon, los cuales han sido sometidos al tratamiento antirrábico.

EL RIEGO DE FRUTOS MENORES

El Director de Sanidad comunicó ayer al Jefe Local de Aguada de Pasajeros, poder autorizar a los señores Juan Martínez y Juan Hernández, a fin de que puedan utilizar el agua de los pozos existentes en sus fincas para el riego de frutos menores.

LA HIGIENE DENTAL EN CUBA Y LA DE MADRID, ESPAÑA.

El doctor Humberto Cuéllar del Río, Jefe del Negociado Dental de la Secretaría de Sanidad y Beneficencia, recibió ayer una atenta comunicación del doctor J. Chicote, Jefe del Servicio de Higiene Dental Escolar del Municipio de Madrid, España, solicitando el envío de datos y antecedentes acerca del funcionamiento de dicho servicio en Cuba.

Hace grandes elogios el doctor Chicote de la excelente organización de este importante servicio que con tanto éxito ha sido establecido en nuestro país por el doctor Francisco María Fernández, Secretario de Sanidad y Beneficencia.

El doctor Cuéllar dió cuenta al Secretario del Ramo de la comunicación recibida, quien dispuso fuera complacido el ilustre odontólogo madrileño.

CINES QUE SERAN CLAUSURADOS

Los doctores Manuel Codina y Alfredo Comas, Presidente y Secretario, respectivamente de la Comisión de Clausuras de la Secretaría de Sanidad han propuesto a la Superioridad la cláusura de los cinematografos Imperio, del señor Manuel Rabanal, situado en Consulado 116; "Verdún", del señor Pedro Roselló, de Consulado 120 y "Strand", del señor Fernando Poli, sito en San Miguel entre Hospital y Aramburo.

Obedece esta resolución a que los locales donde existen estos espectáculos no reunen las condiciones que exigen las Ordenanzas Sanitarias.

INSPECCIONES ESPECIALES

Ayer embarcó rumbo a Caibarién el Supervisor Provincial de Santa Clara, doctor Urzais, con el fin de girar distintas inspecciones importantes en aquel término.

MAÑANA Teatro PAYRET MAÑANA

ESTRENO EN CUBA

La gloriosa fecha Española

EL DOS DE MAYO

La Epopeya de las Almas Hispana:

Trasladada al lienzo con el concurso del egregio actor DON FERNANDO DIAZ de MENDOZA

Un drama todo pasión, amor, dolor, Libertad

Los mas notables hechos de aquella memorable jornada del 2 de Mayo de 1808

Repertorio GRANDES FILMS-Trocadero 29

Gacetillas

El Barítono Pulido

Se ultiman los preparativos para recibir dentro de pocos días al gran barítono Juan Pulido, que llegará en el vapor Caronia el día doce del presente mes. Su debut en el teatro Rialto, será el día 14, habiéndose seleccionado para dicho día un programa lleno de grandes atractivos, pues dará a conocer gran número de los últimos tangos impresos para la Victor, como igualmente nuevas canciones cubanas y españolas escritas expresamente para tan gran artista. También dará a conocer uno de sus mayores é xitos, el obtenido con la canción Hijito Mío, canción tema de la soberbia cinta El Ultimo Canto, que interpretada por el popular actor Al Jolson, será estrenada en Rialto los días que actuará Pulido, pudiendo asegurarse que será un acontecimiento pues dicha cinta viene precedida de sus grandes é xitos obtenidos recientemente en los Estados Unidos y aseguran cuantos la han visto que será la más soberbia cinta del presente año. Hemos de recordar que para estas funciones extraordinarias las lunetas serán numeradas, para que con más comodidad pueda el público separarlas anticipadamente.

299 E 7.

RIALTO

El Pasado no Muere, en Rialto

Sigue proyectándose con grandioso éxito la preciosa cinta Fox, interpretada de modo admirable por la renombrada actriz Mary Astor, titulada El Pasado no Muere. El argumento, tan sumamente natural y lleno de belleza, ha cautivado enormemente por ser una cinta basada en la vida real, llevada a la pantalla con tal perfección por todos los artistas que toman parte, que es imposible mejorar el trabajo artístico de dicha obra. El Pasado no Muere volverá nuevamente a la pantalla en las tandas de 5 y media y 9 y tres cuartos y también en la tanda de la 1 y media, junto con varias cintas cómicas y la notable producción por Charles Farrell y Ganett Gaynor, titulada El Angel de la Calle, cinta ésta que será repetida en la tanda de las ocho de la noche. Mañana se estrenará La Historia de Marieta, grandiosa producción de la First National, interpretada por la renombrada actriz Lya Mara, con un argumento precioso y con un gran lucimiento de trajes y elegantes cabarets. Pronto hará su debut el notable barítono Juan Pulido, quien dará a conocer todo su nuevo repertorio impreso para la Victor, compuesto de preciosas canciones españolas, cubanas y gran número de tangos a cual mejor.

268 F 7.

LARA

Gran función se anuncia para hoy en este concurrido cine de Prado y Virtudes.

En los turnos de 3, 5, 8, y 10 y media, se presentará el estreno de la bonita producción titulada El Capitán Calaverón por Rod la Rocque y Sue Carol. Esta obra será presentada con el moderno aparato Medafhon que reproduce perfectamente la música y todos los ruidos usados en la confección de la obra.

En los demás turnos una revista y la comedia Amor en Automóvil y la bonita obra titulada La Tirana por Irene Rich.

Mañana: Un Momento de Locura.

Sábado: El Pirata del Río. Dos Viejos Verdes y La Horca.

omingo Esclavos de los Diamantes.

284 F-7

IMPERIO

Un buen programa ha combinado la empresa de este concurido teatro preferido de las familias de esta capital. Las películas que serán exhibidas en matinée a las 2 tanda a las 5 y en función corrida a las 8 se titulan La Marca de Caín por John Gilbert. Acusado por Dorothy Drew y Mis Du-Pont, El Regreso a la Vida por Pasty R. Ruth Miller y Salón de Belleza por Al Cooke.

Los precios que rigen para hoy son como sigue: Matinée 10 centavos, Matinée y tanda corrida 20 centavos. Tanda solamente 20 centavos y la función de la noche 20 centavos.

Para mañana se ha combinado un programa selecto con las cintas El Infierno de los Vivos por Nena Quartario y Gaston Glass, El Circo de la Vida por Marí Johnson, uanita la Emprendedora por Colleen Moore.

El sábado estreno de la poderosa producción cinematográfica en que el arte insuperable de Richard Barthelmes se impone nuevamente en esta suprema producción titulada La Horca.

158 F-7

HOY Teatro ENCANTO HOY

5¼ y 9½ — 5¼ y 9½

Unico en Cuba con Refrigeración-Organo-Orquesta de 15 Profesores y SOLO PELICULAS de ESTRENO

día de Moda

Artistas Unidos presenta la gran creación de DAVID W. GRIFFITH el mago del cinema titulada

ESTRENO EN CUBA

LA LUCHA DE LOS SEXOS

"THE BATTLE of THE SEXES"

Drama de intenso argumento y de grandes enseñanzas morales - Gran exito artístico de

JEAN HERSHOLT - PHYLLIS HAVER
DON ALVARADO y BELLE BENNETT

5½ 60¢ 9½ 80¢ y $1.00 — Repertorio ARTISTAS UNIDOS

Tanda de las 8: LA DANZA DE LA VIDA — Luneta 30¢

PROXIMOS ESTRENOS DEL MES DE FEBRERO

LUNES 11 LABIOS ROJOS - Universal — MARION NIXON y CHARLES ROGERS
JUEVES 14 LA TRAICION DEL DESTINO - Metro Goldwyn — JOHN GILBERT y JOAN CRAWFORD
LUNES 18 DIAS DE ANGUSTIAS - Casa Carrera — MARIA JACOBINI
JUEVES 21 EL INFIERNO DEL AMOR - Select Pictures — OLGA TSCHEKOWA
MIER. 25 REDIMIDA POR AMOR - Latin American Film — JACQUELINE LOGAN
MIER. 27 HERMOSA PERO SIN SESO - Latin American Film — PATSY RUTH MILLER
JUEVES 28 EL CAMERAMAN - Metro Goldwyn — BUSTER KEATON

Lunes 18, Martes 19, Miércoles 20 — DIAS de ANGUSTIAS por MARIA JACOBINI — Lunes 18, Martes 19, Miércoles 20

Jueves 21 ESTRENO — EL INFIERNO del AMOR por OLGA TSCHEKOWA — Repertorio SELECT PICTURES

M.E.C.D. 2016

Imponente Ceremonia a Bordo del "Edgar Quinet"

Le fueron impuestas por su comandante, a nombre de la República Francesa, las insignias de la Legión de Honor a tres caballeros

La Legión de Honor de Francia, esa distinguidísima institución que mantiene con todos sus fueros y preeminencia el pueblo de la culta Francia, y que es tan apreciada por todos los ciudadanos del mundo, que la reciben, fué impuesta en la mañana de ayer a bordo del crucero buque escuela Edgard Quinet, a tres caballeros, hijos de Francia, que por méritos guerreros con la patria se han hecho acreedores a tan elevada distinción.

Muy severo es el expediente que se inicia para conceder a un ciudadano francés cualquier grado de la Legión de Honor, por eso cada vez que se presenta la oportunidad de condecorar a una persona se reviste el acto de la mayor solemnidad.

Cuando esa ceremonia se efectúa en París, por ejemplo, el propio Presidente de Francia se impone el honor de ser el que pone la Corbata, que es la más alta distinción, para lo cual se hace una gran fiesta militar, reuniéndose en formación todas las tropas de guarnición con sus banderas y bandas de música constituyendo ese acto una noble nota de patriotismo pues al que tal distinción alcanza lo acompañan en el acto, otros caballeros de la Legión y el pueblo reunido los aclama.

Pues bien, con todos esos rigorismos militares, efectuose ayer la ceremonia de imponer la condecoración de Oficial de la Legión de Honor al Capitán de Fragata M. Fernand Segundo de a bordo a la de Caballeros en Primer Grado M. Despres Secretario de la Legación de Francia en la Habana y a M. Jacquart comerciante francés residente en nuestra ciudad.

A las 9 y 30 de la mañana, una lancha del crucero Edgard Quinet, se encontraba situada en la Explanada de la Capitanía del Puerto con objeto de llevar a bordo a los candidatos que iban a ser condecorados, y a un grupo reducido de personas que habían sido invitados, pues la ceremonia tenía carácter privado.

Un Ayudante del Estado Mayor del Comandante del Egard Quinet, recibió a las personas que eran S. E. Luis Rais Ministro de Francia en Cuba con su señorita hija, el Capitán de Fragata de la Marina francesa M. Sable Agregado Naval de la Embajada de su país en los Estados Unidos, M. Urelle Agregado Comercial de la Legación de Francia en la Habana. El Sr. Dopre, y su esposa, el señor Jacquart y su esposa, el señor Roberto Karman Presidente de la Cámara de Comercio francesa de la Habana.

M. Marcel Le Mat, P. C. Comeral, M. Brandiere e hijo, el Comandante del Ejército Cubano señor Calixto Whitmeyer, miembro de la Legión de Honor Alain de la Villesbret M. Robert Vergrierte, y representaciones de la prensa periódica, y nuestro compañero Francisco J. Pérez.

A hora fija partió el esquife francés, hacia el buque matriz cruzando velozmente la distancia entre la capitanía y el fondeadero del Edgard Quinet.

A bordo, sobre la meseta de la escala de honor, estaba el Comandante de la unidad francesa Capitán de Navío M. Darlan, con el Capellán y todos los oficiales de su Estado Mayor.

Sobre cubierta estaba formada la íntegra dotación del buque, 27 oficiales 112 guardias marinas y los 600 tripulantes, estando los de servicio con sus armas, formados en la banda de babor y los francos en la de estribor, cubriendo además la entrada del portalón de honor, una sección armada, para rendir los honores militares a los visitantes que lo tuvieran.

Protocolariamente pasó en primer término a bordo el señor Ministro de Francia el Atachet Naval en Washington, el Atachet Comercial en la Habana y demás personas.

Después de los saludos y presentaciones los invitados pasaron a la torre central del crucero, donde se habían colocado asientos.

Todo el buque lucía vistosamente engalanado y el reducto de popa estaba ya preparado para la fiesta social de ayer tarde, y como despedida a la sociedad cubana, ofreció el Comandante Darlan y sus oficiales a sus invitados de la Habana.

A las 10 en punto el Comandante Darlan, con su Estado Mayor, pasó revista a todas las fuerzas formadas, mientras la orquesta de a bordo ejecutaba una alegre marcha militar.

La mañana era realmente hermosa. Un sol limpio y un cielo despejado brindaron una brillante perspectiva al acto.

Terminada la revista, un oficial ayudante del Comandante, condujo hasta el centro del Edgard Quinet, a los candidatos, situándoles de frente a la tropa formada en la banda de babor.

Poco después todos los oficiales del crucero y otros caballeros miembros de la Legión de Honor se situaron junto a los que iban a ser condecorados dando comienzo la ceremonia.

El Comandante M. Darlan recibió de uno de sus ayudantes la primera condecoración y extraida de su estuche, y presentando sus armas todas las fuerzas formadas, les dirigió la palabra en la siguiente forma.

"En nombre de la República de Francia, y por los poderes de que estoy investido, concedo esta insignia a M. Jacquart Caballero de la Legión de Honor en primer Grado.

Una vez que le colocó en el pecho la condecoración el Comandante Darlan le dió dos golpes con su espada sobre los hombros y de dió un beso en la mejilla izquierda.

Después procedió a condecorar en la misma forma al señor Despres y por último al Capitán de Fragata señor Fernand pero este último recibió dos besos uno en cada mejilla, por ser su condecoración de Oficial de la Legión de Honor.

Al terminar de serle impuesta la Condecoración al Capitán de Fragata Fernand, la Banda de Música dejó oir la última parte de la Marsellesa.

Terminando el solemne acto con el desfile general de la tripulación por delante de los Condecorados y sus acompañantes.

Al romperse filas muchos oficiales felicitaron a los señores Fernand, Despres y Jacquart por el honor recibido.

Poco después regresábamos a tierra agradecidos a las cortesías de los marinos franceses.

LOS MARINOS CUBANOS

A las 11 de la mañana y en otro esquife del Edgard Quinet, pasaron a bordo del buque escuela francés, el Directo de la Academia Naval del Mariel, Capitán de Corbeta señor Casimiro Guma, con los profesores de las Academias, y un grupo de los Alumnos, guardiamarinos cubanos, que iban a devolver la visita que en la tarde anterior le habían hecho los oficiales y guardiamarinas francés en la Escuela Naval de Cuba.

Los marinos cubanos fueron objeto de grandes atenciones de parte de la oficialidad y guardiamarinas francesas, almorzando a bordo.

Hoy discutirán sobre la lana

La comisión hizo ya las dos terceras partes del trabajo

EL GALLARDETE RELIGIOSO

Se presentó un proyecto para que se prohiba que sea izado

WASHINGTON, Febrero 6. (AP)—La Comisión de Medios y Arbitrios de la Cámara de Representantes tiene realizada ya la dos terceras partes de su labor en relación con las informaciones publicadas sobre aranceles. Con el testimonio de una veinte de testigos que desfilaron hoy para dar a conocer sus opiniones acerca de las tarifas sobre el yute, el henequén y el lino, la Comisión ha terminado el estudio de la décima de las quince secciones de la ley y comenzará mañana sus trabajos sobre los derechos arancelarios de la lana y productos derivados.

EL GALLARDETE RELIGIOSO DE LOS BUQUES DE GUERRA

WASHINGTON, febrero 6. (AP) El Senador Heflin, demócrata y por el Estado de Alabama, causó hoy un recio debate en el Senado, al proponer que se prohiba oficialmente que se izen gallardetes o insignias religiosas al tope de la bandera de los Estados Unidos, durante los servicios religiosos que se efectúan en el mar a bordo de los buques de guerra norte-americanos. Durante la discusión fué mencionada la Iglesia Católica Romana y el Ku Klux Klan.

Mr. Heflin, quien hace un año consuró la misma práctica, presentó su moción como enmienda a la ley de los cruceros. El Senador Bruce, por el Estado de Maryland, y también demócrata, impugnó la proposición, atribuyéndola a influencias del K. K. K.

El Debate llegó a ser tan violento en algunos momentos, que el Senador Moses, que presidía interinamente la sesión, pidió al oficial de actas que leyera la regla del Congreso que prohibe a los Senadores hacerse en el hemiciclo referencias de orden personal.

Puesto a votación la iniciativa de Heflin, solamente diez Senadores la aprobaron, aunque diciendo alguno que no veía el problema religioso en el asunto, como se quería hacer aparecer.

FIESTA INFANTIL DE S. M. LIBRADA

LOS AMIGUITOS DE LA REINA DEL CARNAVAL, OBSEQUIADOS

En la morada de la Reina señorita Librada del Carmen Flores, se celebró una fiesta infantil en honor de sus pequeños admiradores donde fué proclamada la niña Raquel Bosch como Reina de la Fiesta, por haber sido la que mayor cantidad de votos envió a la Reina durante su concurso resultando Damas de Honos las niñas Dora Ramírez, Berta Pontigo, Martica Hernández, habiendo concurrido numerosas comparsas entre las que se distinguió la de Primaveras que la componían las niñas Serafina Díaz, Bertha Rodríguez, Bertha Gómez, Carmelina Jane, Ofelia Jane, Cira Valdés, Eureliva Valdés, Eugenia Santamaría, Hilda Pereira, Consuelo Brito, María Antonia Brito y Olga Pérez.

Fué una fiesta donde fueron obsequiados los niños con valiosos juguetes, obsequios cedidos a la Reina por "Los Reyes Magos", por 'La Moderna Poesía', "Vasallo y Barinaga", La Fábrica de Crusellas también obsequió con juguetes innumerables, muestras de sus distintos productos, la Fábrica de Cerveza Maltina Tivoli obsequió a la Reina con valiosos juguetes y abundantes cajas de Cerveza Maltina Tivoli, la Fábrica de Cerveza La Polar, envió a la Reina gran cantidad de cajas de cerveza Trimalta, la Fábrica de Dluces La Ambrosía, y la Fábrica de Chocolates "La Estrella", enviaron a la Reina gran cantidad de bomboneras con las que fueron obsequiados los niños.

La Fiesta fué amenizada por un Sexteto de la Compañía de Teléfonos galantemente cedida por los directores de esta Compañía. Por todos estos regalos la Reina envía las más expresivas gracias a todos los que de una manera tan espontánea cooperaron al éxito de esta simpática fiesta con la cual ella demostró su agradecimiento a sus numerosos amiguitos.

EL TIEMPO

Nota del mediodía del miércoles.

Depresión en la porción Norte de la mitad oriental del Golfo de Méjico con secundaria en el Golfo de Campeche y extendido el bajo barómetro por Cuba, Bahamas, Méjico y casi toda la mitad Sur de los Estados Unidos y existe alto barómetro en mitad Norte, con centros sobre Montana y Nueva Escocia.

Pronóstico para el jueves: Mitad occidental de Cuba: Tiempo variable. Sin gran cambio en las temperaturas. Cielos en parte nublados. Vientos variables.

Mitad oriental: Buen tiempo. Iguales temperaturas, Vientos de región Sur flojos a frescos. Cielos despejados en general.

Observatorio Nacional.

CONFERENCIA DEL DR. S. SALAZAR

Hablará el día 9 sobre "el amor en la lírica cubana"

El sábado 9 a las cinco de la tarde dará su conferencia, el doctor Salvador Salazar, en el Aula Magna de la Universidad. El tema que desarrollará el doctor Salazar, será "El amor en la lírica cubana", cuya conferencia será ilustrada con recitaciones por las siguientes señoritas: Juanita Castro, Carmen Raviñas, Dalia Iñíguez, Emma Piñeiro, Angelina Miranda y el señor Guerra.

Bolsas

Venta Especial

Los modelos más nuevos, desde

1,00 hasta 3,90

Esta venta especial termina hoy

El Encanto

PLANTA BAJA

Trajes de entretiempo para muchachos.

Un surtido muy extenso en calidades y estilos, confeccionados con krach, muselina, Palm-Beach y otras telas de lanas muy ligeras y lavables, propias para entretiempo.

Desde

4,50

Tallas de 11 a 14 años.

Esmerada confección.

El Encanto

TERCER PISO.

El arte de calzarse

"El zapato—dice un psicólogo—ha conquistado categoría de órgano fisiológico. El tipo de una mujer varía fundamente según la forma de zapato que calza. Un centímetro de tacón, la línea de una puntera pueden dar a la figura femenina una significación anacrónica. En cada época se camina de distinta manera"

He ahí la razón por la que EL ENCANTO se cuida mucho de tener siempre los modelos de zapatos que exigen los árbitros de la elegancia.

Pida en el Departamento de Zapatos—tercer piso—que le muestren los estilos que acaban de recibirse.

Zapatos de gamuza

Un lote de zapatos de gamuza: blancos o negros, en distintos estilos, que valían 14,00, 16,00 y 18.00

ahora

10,00

Otro lote del mismo material e iguales estilos, que valían 10,00 y 12,00

ahora

6,00

TERCER PISO. El Encanto

Venta Especial POR 3 DIAS.

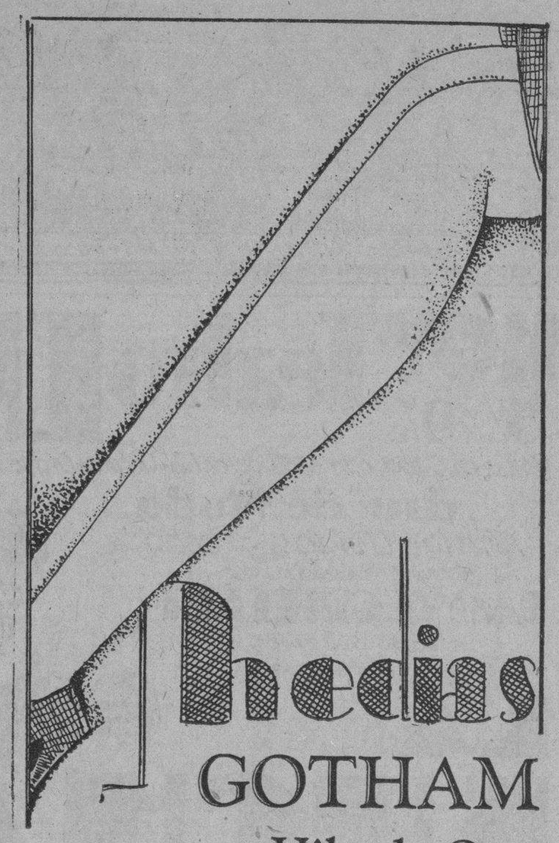

Medias GOTHAM

Hilo de Oro

Hacemos una VENTA ESPECIAL por 3 días de las famosas medias GOTHAM—las que solamente vende EL ENCANTO.

Acabamos de recibir 800 docenas, y nos avisa la fábrica que de tres determinados tipos de chifón no van, por ahora, a fabricarse más.

Precios especiales--reducidísimos--para esta VENTA:

2.50
2.75
3.00

Jueves Viernes Sábado

PLANTA BAJA El Encanto

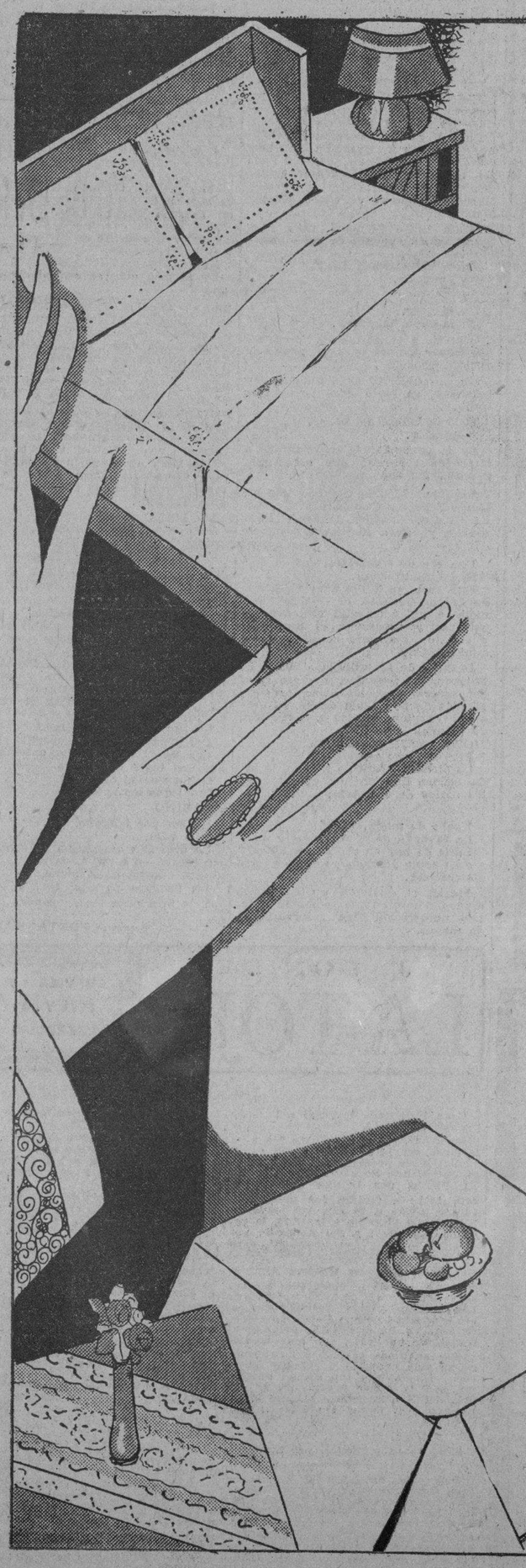

AJUARES DE CASA

SEXTO DIA

El éxito de esta VENTA ESPECIAL aumenta por días. Ello quiere decir que los precios bajísimos a que se marcaron los artículos se han divulgado por toda la ciudad, causando impresión en las personas económicas.

Nuestro mayor cuidado es que se nos crea por nuestra palabra, para lo cual sometemos la palabra al juicio inapelable de las pruebas.

Habilitar una casa en estos días de VENTA ESPECIAL DE AJUARES es reducir considerablemente el precio en un renglón imprescindible e importante del presupuesto doméstico.

Las ventajas son tan considerable que conviene hacer hoy una compra aun cuando el hogar esté surtido plenamente. Supone anticipar una economía para el futuro.

Visite, aunque sólo sea por curiosidad, nuestro piso primero en estos días; MANTELERIA, ROPA DE CAMA, TOALLAS, ALFOMBRAS, BATAS DE BAÑO, COLCHONES, MOSQUITEROS, COJINES, UNIFORMES DE SIRVIENTES, TRAJES DE CASA, TAPETES, PAÑOS DE COCINA, ETC.

El Encanto

M.E.C.D. 2016

DIARIO DE LA MARINA

AÑO XCVII — Acogido a la franquicia postal — LA HABANA, JUEVES, 7 DE FEBRERO DE 1929 — El periódico más antiguo de Cuba

LA ACTITUD DE HENRY L. STIMSON COMO SECRETARIO DE ESTADO HACIA HISPANO-AMERICA, OBJETO DE COMENTARIO

Esta puede deducirse de su libro "La Política de los Estados Unidos en Nicaragua". Los principios generales de las relaciones norteamericanas con la América Latina

SE CREE QUE DE SER NOMBRADO, SU ACTUACION SERA FRANCAMENTE AMISTOSA

"Cualquiera medida que tomemos en la América Central, no debe derogar los derechos de esas repúblicas como naciones independientes. — La disputa entre Chile y Perú

WASHINGTON, Feb. 6. (AP). — Con motivo de los rumores persistentes que circulan acerca de la posibilidad de que el Gobernador general Henry L. Stimson sea designado por el presidente electo Hoover para ocupar la secretaría de Estado, se hacen comentarios en esta capital respecto a la actitud de éste en materia de las relaciones diplomáticas entre los Estados Unidos y la América española.

La actitud del general Stimson hacia la América puede deducirse de su libro "La política de los Estados Unidos en Nicaragua", en el cual analiza los principios generales de las relaciones norteamericanas con la América latina.

Estos principios generales, según Stimson, son:

"Cualquiera medida que tomemos en la América Central, no debe derogar los derechos de esas repúblicas como naciones independientes. Nuestras ininterrumpidas relaciones con ellas, indican sin embargo, que no existe el peligro de tal repudiación de nuestro reconocimiento a su independencia, porque en los cien años últimos hemos venido asistiéndolas por todos los medios posibles para guardar y proteger su independencia."

Hace un resumen en el libro, acerca del envío de tropas norteamericanas a Nicaragua y dice que tal acuerdo "puso fin a una guerra aniquilante entre el Gobierno de Nicaragua y los liberales revoltosos".

"Al asumir esta responsabilidad hacia nuestra nación hermana — dice Stimson — el Presidente Coolidge no solamente obró con el propósito de restablecer en Nicaragua la paz, sino que dió un paso constructivo para ayudar a ese país a mantener en lo futuro un gobierno ordenado e independiente.

"La conducta del Présidente Coolidge ha sido criticada en algunos círculos como una violación de la soberanía de Nicaragua y como un acto de imperialismo por su parte. Creo que esa resolución sigue los muy conocidos principios del derecho y de la amistad reconocidos entre las naciones, y no solamente no perjudica a la independencia de Nicaragua, sino que la colocará sobre cimientos más firmes. Si tengo la razón es necesario que así se reconozca por nuestro pueblo, así como los países americanos.

"Este problema tiene la dificultad peculiar a todos los problemas referentes a las relaciones internacionales. En tales problemas, todo puede lograrse con mutua confianza, y sin ella, nada puede hacerse, por lo que es interés común de todos establecer condiciones de mutua inteligencia buena voluntad y confianza. Esto es especialmente importante cuando, como ocurre en este caso, las diferencias entre nosotros y los pueblos hispanoamericanos, tanto en idioma, como en raza, temperamento, hábitos y costumbres, tan fácilmente se prestan a malas interpretaciones.

"Es cosa perfectamente clara que nuestras relaciones con Nicaragua como con todas las naciones hispano americanas, deben desenvolverse teniendo en cuenta su continuada existencia como naciones independientes y con escrupulosos miramientos a esa independencia. Las reconocimos como independientes hace más de un siglo y por boca del Presidente Monroe primero y después mediante nuestra insistencia ante el mundo hemos reconocido que esas naciones deben continuar siendo independientes y por tanto no pueden ser consideradas como objetivos para futura colonización por ninguna potencia extranjera.

"La Doctrina de Monroe, lejos de ser la afirmación de ningún derecho por nuestra parte sobre esas repúblicas vecinas, fué una solemne afirmación del deber de nuestra parte hacia ellas. Por eso los que hablan de nuestro protectorado sobre cualquiera de dichas naciones, nos imputan el deseo de violar la obligación nacional que aceptamos de una manera formal y deliberada.

"Por otra parte, es conveniente que nuestras vecinas, las repúblicas hispano-americanas, al estudiar esta cuestión tengan en cuenta la forma honorable en que durante tanto tiempo hemos cumplido esa obligación. Por espacio de un siglo hemos sido escrupulosos protectores de su independencia, no solamente contra Europa sino algunas veces contra sí mismos. Esto último puede aplicarse, especialmente, a las repúblicas de la América Central. En más de una ocasión se nos han acercado de las mismas repúblicas pidiéndonos la anexión y haciendo proposiciones para la cesión de partes de sus territorios y en todas ellas hemos declinado las ofertas.

"Si durante todo este siglo hemos sido acusados de designios imperialistas sobre los países más pequeños, nuestros medios más seguros de alcanzarlos hubiera consistido en promover y fomentar tales desacuerdos y querellas que se producen de vez en cuando entre ellas y aprovecharnos del río revuelto. Pero, lejos de eso, nuestra influencia se ha empleado en todos los casos a favor de la paz.

"Durante más de cuarenta años el departamento de Estado ha estado buscando la solución de la disputa entre Chile y Perú sobre la posesión de Tacna-Arica, resultado de la guerra entre ambos países de 1879, disputa que ha amenazado con frecuencia la paz en Suramérica."

En muchos círculos se cree que estas declaraciones de Stimson son prenda de que el ex-secretario de la Guerra manifestará una actitud amistosa hacia los intereses de la América española en relación con los Estados Unidos, caso de desempeñar la cartera de Estado.

INTERVENDRA EL GOBIERNO EN EL CONFLICTO DEL PUERTO DE TARAFA

El gremio de los "Mareantes" trata de despojar de sus posiciones al de los "Marinos", que tienen la mayoría

Hace algunos días dimos a conocer el litigio que tenían planteado los obreros marítimos de los puertos de Nuevitas y Tarafa, el que parecía que iba a ser resuelto amistosamente entre los gremios obreros de los mencionados puertos.

En estos días se ha recrudecido el conflicto porque el Gremio de los Mareantes trata de despojar de sus posiciones a los Marinos; éstos últimos cuentan con una mayoría de personal de esos puertos y además pertenece a la Federación Cubana del Trabajo y esta organización influirá para que la razón se le dé al que la tenga.

La Secretaría de Agricultura ha escrito a la Comisión de Inteligencia de esos puertos, para que medie y establezca medidas legales para regular las relaciones entre esas dos colectividades marítimas, y para que los integrantes de la Comisión de Inteligencia sean la mitad de cada uno de esos gremios.

La Federación Cubana del Trabajo pide el nombramiento de un comisionado de Agricultura

El señor Luis Fabregat, Presidente de la Federación Cubana del Trabajo, se ha dirigido en el día de ayer a la Secretaría de Agricultura, pidiendo la designación de un comisionado para que se traslade a dichos puertos de Nuevitas y Tarafa y medie como árbitro entre las dos colectividades marítimas.

Los ánimos entre los núcleos obreros de Nuevitas y Tarafa, se hallan demasiado alterados y se teme que si no hay mediación oficial del Gobierno, puedan surgir alteraciones del orden público.

Las autoridades están ya tomando medidas sobre este asunto, y se espera la salida de comisionados del Gobierno para que procedan a la solución del litigio.

COLOMBIA Y SUS LINEAS AEREAS

La Pan American Airways extenderá allí su servicio

BOGOTA, Colombia, febrero 6. AP. El Gobierno colombiano concedió hoy a la Pan American Airways permiso para extender su servicio aéreo a los puertos colombianos de los dos océanos. La Legación de los Estados Unidos había solicitado el permiso.

Se cree que la Pan American podrá ahora prolongar sus servicios de la línea Miami Panamá hasta el Ecuador y Chile. Un sindicato alemán disfrutó hasta el presente del monopolio aéreo en Colombia.

También se concedió hoy permiso al coronel Lindberhg para que vuele sobre territorio nacional, pudiendo aterrizar en cualquier punto de la costa de Colombia.

INFORMA AL PAPA EL CARDENAL CERRETTI

ROMA, Feb. 6 (AP).— El Cardenal Buenavenoura Cerretti celebró hoy una conferencia de tres horas con el Papa Pío, presentanda a este un informe acerca de la situación en las diócesis católicas de los Estados Unidos.

El Cardenal se refirió principalmente a lo maravillosa actividad norteamericana, especialmente en el campo educativo. Su Eminencia fué Legado Papal en el Congreso Eucarístico de Sydney, Australia, el año pasado y volvió a Italia por la vía de los Estados Unidos.

LO QUE CONTIENE DE INTERESANTE LA GACETA

Ley del Congreso cediendo el local que ahora ocupa la Escuela de Medicina en Zanja y Belascoain, a la Gran Logia de la Isla de Cuba, con el compromiso de que establezca biblioteca pública y difunda cultura.

—Nombrando al general Alberto Herrera, Jefe de Estado Mayor del Ejército para que se traslade a Madrid y recoja, en nombre del Gobierno cubano, los trofeos que devuelve España, de nuestras guerras.

—Concediendo la dispensa del año que debiera transcurrir desde la disolución de su anterior vínculo matrimonial al señor León Martín Soubieta y Sostre, para que pueda contraer matrimonio con la señorita Esther Maceo y Ochoa.

—Concediendo autorización al señor Roberto Celestino de Quesada, para llamarse en lo sucesivo Roberto Celestino de Quesada y Agramonte.

—Concediendo igual autorización para que el señor Carlos Adolfo Cirilo Valde, adicione a esos apellidos el de Valdés.

—Concediendo dispensa para la publicación de los edictos civiles, y pueda efectuarse el matrimonio del señor Rafael Rico Nieto, con la señorita Elvira Teijeiro Fernández.

—Otorgando título de Procurador al señor Juan Angel Michelena, para que ejerza en la Habana.

—Transferir del Capítulo "Material de las Juntas Electorales" la suma de doscientos mil pesos, para el pago de personal de las misma.

—Aplicándole el retiro forzoso al vigilante 432, José Antonio Calderón y Vizcaíno.

—Expulsar, por indeseables, del territorio nacional, a José Diego Viana; Manuela Alvarez Gutiérrez y José Regojo Seisdedos.

—Importantes y extensas modificaciones a los Aranceles vigentes que realiza la Comisión Técnica Arancelaria, de conformidad con las solicitudes que le han hecho diversas industrias nacionales a las que el Gobierno otorga más amplia protección.

—Reiterando a los Administradores de Aduanas la circular del primero de Enero para que el pago de las facturas de mercancías se efectúe con oro cubano.

—Apropiando del Fondo de Reserva del Fondo Especial de Obras Públicas veinte mil pesos para ampliar los créditos de construcción de la Escuela Técnica Industrial, del poblado "General Machado".

—Disponiendo que se dé comienzo a las obras del Hospital de Tuberculosos con un costo de 350 mil pesos.

—Disponiendo diversas transferencias de crédito de diversos capítulos del presupuesto de Guerra y Marina, ascendente a $13.271.00.

—Ordenando que formen el séquito militar del general Alberto Herrera, en su próximo viaje a España, los oficiales señores capitán Santamaría; Jesús A Gimeno López y Rodolfo Herrera Rodríguez, como ayudantes de campo.

—En el expediente de apremio que se sigue al señor Pedro García Rodríguez, para el cobro de $42.010.12, el Distrito Fiscal del Centro ha ordenado la venta en pública subasta de la casa 55 de la calle de Florida, en esta ciudad y dos solares más anexos, así como diversos efectos del comercio de artículos sanitarios.

La Audiencia de la Habana concede jubilación voluntaria al señor Jacinto Menéndez y Medina, en el cargo de oficial del Despacho de la Cámara de Representantes.

—La Audiencia de Santa Clara falla aprobando la disolución del vínculo civil que existía entre la señora María Amparo Rodríguez y Galán y el se- Juana Bautista Barsadas Pineda y Muñoz.

—También se aprueba por la propia Audiencia, la disolución del vínculo civil que existía entre la señra María Amparo Rodríguez y Galán y el señor José Manuel García y Valdés.

—La Aduana de la Habana convoca para las subastas públicas que han de efectuarse en sus oficinas, los días trece y catorce de este mes, a las ocho de la mañana, de las mercancías que no han pagado los derechos correspondientes y están depositadas en los almacenes del litoral.

—Crear una oficina de identificación dactiloscópica para uso del Hospital de Dementes de Cuba, que funcionará bajo el nombre de Oficina Dactiloscópica. La Oficina Dactiloscópica estará adscripta al Hospital de Dementes de Cuba y se establecerá en el local que en éste se disponga. La Oficina Dactiloscópica se establece para obtener, coleccionar y archivar las impresiones digitales de los pacientes que ingresen en el referido Hospital, así como las de todos los empleados del mismo.

La Lluvia

Según los datos reportados a la Secretaría de Comunicaciones por los Centros de Telégrafos durante las últimas 24 horas, llovió en los lugares siguientes:

PROVINCIA DE PINAR DEL RIO
Llovió poco en Pilotos.

PROVINCIA DE LA HABANA.
No llovió en ningún lugar de la provincia.

PROVINCIA DE MATANZAS. No llovió en ningún lugar de la provincia.

PROVINCIA DE SANTA CLARA.
Llovió mucho en el Central Narcisa.

PROVINCIA DE CAMAGUEY. No llovió en ningún lugar de la provincia.

PROVINCIA DE ORIENTE. Llovió poco en Sagua de Tánamo.

En el resto de la Isla no llovió.

LOS EXPERIMENTOS PARA SALVAR A LOS TRIPULANTES DE SUBMARINOS QUE SE HUNDAN, HAN TENIDO EXITO

Se trata de hacer segura la vida de los que viajan en los sub marinos, para evitar que se reproduzcan tragedias como la del S-4, que costó 40 vidas

A BORDO DEL BUQUE AUXILIAR MALLARD, frente a Key West, Florida, Febrero 6. AP.—Después de probar con una serie de experimentos que el hombre puede escapar sin ayuda externa del interior de un submarino hundido a profundidades entre 40 y 75 pies, los expertos navales a bordo del tender Mallard se preparaban esta noche para realizar otros semejantes a más de cien pies, empleando para ello el submarino S-4.

Los experimentos en perspectiva serán junto a los Bancos de Smith, y el único objetivo de ellos es hacer más segura la vida de los tripulantes de los submarinos de gran porte. Como se recordará, el S-4 fué hundido hace un año por un destroyer frente a las costas de la Nueva Inglaterra, costándole la vida a cuarenta hombres.

Después de haber salido por tres veces del submarino, sumergido a 40 pies, el Teniente C. B. Honson y F. Koloniski descendieron hoy en el mismo a 76 pies, pudiendo escapar igualmente ,a pesar de la mar picada. La próxima vez los dos oficiales intentarán llegar a la superficie saliendo del S-4 sumergido a cien pies o más.

El experimento principal de hoy, a 76 pies de profundidad, fué emocionante. Honson y olonishi, colocadas ya las máscaras de oxígeno especialnante. Honson y Koloniski, colocadas to, inundaron el cuarto de motores del S-4 y se lanzaron inmediatamente fuera, por la escotilla de escape. Ocho minutos después aparecían en la superficie, donde los recogió el bote que esperaba.

El Teniente Comandante P. H. Dunbar ,encargado de las operaciones, dice que los experimentos han tenido hasta ahora éxito mayor que el esperado, y que continuarán el viernes.

PROMETE HEFLIN UNA CAMPAÑA CONTRA LA CRUZ

WASHINGTON, Febrero 6. AP.— Un Senado silencioso escuchó hoy el discurso del senador Heflin, de Alabama, quien prometió que realizaría una campaña en todo el país con el fin de impedir que la bandera de los capellanes se izara sobre el emblema de los Estados Unidos en los buques de guerra. durante la celebración de las misas a bordo.

Su proposición, pidiendo que se impidiera que la "cruz romana" ondease sobre la bandera nacional, fué desechada por la Alta Cámara, por 68 votos contra 10. Afirmó en su discurso, defendiendo su medida, el derecho del Ku Klux Klan a existir, diciendo que las aspiraciones de dicha asociación no pueden ser más nobles y que el Klan había realizado una magna obra en la pasada campaña, porque contribuyó a la derrota de Smith. El discurso de Heflin fué escuchado en silencio y después ningún senador manifestó deseos de replicarle.

DEJA EL MANDO DE LA INFANTERIA DE MARINA EL GENERAL LEJEUNE

WASHINGTON, Febrero 6. AP.— El mayor general John A. Lejeune, anunció hoy que el día 5 de marzo abandonará el cargo de comandante general de las fuerzas de infantería de marina, pasando probablemente a la costa del Pacífico. Agregó que aunque algunos de sus amigos se le ofrecieron interesarse para obtener del Presidente Hoover su confirmación en el cargo que ha venido desempeñando durante ocho años, tiene decidido retirarse.

Al enterarse el Secretario Wilbur de la decisión del mayor general Lejeune, lamentó que terminara su período al mando de las fuerzas, diciendo que había contraído "una obligación personal con Lejeune, por sus excelentes consejos y su cooperación en las materias relacionadas con el cuerpo de infantería de marina". Agregó que bajo la dirección de Lejeune la moral de las fuerzas ha mejorado grandemente, como se ha podido comprobar con las tropas destacadas en Nicaragua y Chile.

El general Lejeune fué nombrado comandante de la infantería de marina en 1920, confirmándosele en el puesto en 1925.

EL PILOTO JENSEN CONTINUA VOLANDO SOBRE LONG ISLAND

ROOSEVELT FIELD, Nueva York, Febrero 6. AP.—Martin Jensen, que comenzó a las 9.04.05 de la mañana de hoy un vuelo de duración, continuaba esta noche volando sobre Long Island con un tiempo que hubiera arredrado a cualquier otro piloto de menos temeridad que Jensen, quien se propone batir el record para aeroplanos piloteados por una sola persona.

A mediados de la tarde comenzó a llover y el Weather Bureau predijo que la lluvia continuaría por espacio de doce horas. Sin embargo no se espera que la temperatura descienda lo bastante durante la noche para helar el agua en las alas y el fuselaje, en cuyo caso el aviador, por exceso de peso, se vería en el caso de aterrizar sin conseguir su propósito.

El record actual es de 35 horas y 25 minutos establecido por Royal Thomas, quien perdió la vida en un choque después de haber fijado esa marca. Para poder batirla, Jensen tiene que permanecer en el aire una hora o más, con lo que su vuelo no puede terminar hasta mañana por la noche.

VACACIONES DEL CANCILLER AUSTRIACO SEIPEL

VIENA, Austria, Febrero 6. AP.— El Canciller Seipel inició hoy una semana de descanso, en Hutteldorf, por consejo de sus médicos.

INFORME SOBRE LA DEFENSA DEL AZUCAR DE CUBA EN LOS EE. UU.

El Presidente de la Cámara de Comercio Americana relató las actividades de la Comisión que concurrió a Washington

La Cámara de Comercio Americana de Cuba celebró ayer sesión ejecutiva con anterioridad a su sesión almuerzo, recibiendo el informe de su Presidente, señor Hugo Harsteinstein, con relación a la obra desarrollada por la comisión que asistió a las audiencias del Comité de Medios y Arbitrios del Congreso de los Estados Unidos, en derredor del proyectado aumento de las tarifas arancelarias sobre el azúcar, tabaco y otros productos cubanos.

Explicó el señor Hartenstein la provechosa actividad de los comisionados, quienes utilizaron todas las oportunidades para formar una atmósfera favorable a Cuba.

Mr. Davis, secretario del National Foreign Trade Council, organizó en New York una sesión almuerzo a la que fueron invitados la Asociación de Manufactureros Exportadores Americanos, el Club de Jefe de Exportación de New York, la Asociación de Importadores y Exportadores y el Presidente de la Cámara de Comercio Americana de Cuba.

El Presidente de la Asociación de Manufactureros, que presidió el acto se mostró optimista respecto a nuestro problema.

Después de informar que fueron recibidos por el Presidente, Mr. Woover, supone Mr. Herstenstein que las tarifas no serán aumentadas.

En sus declaraciones suplica que no se escriban artículos que puedan lastimar la susceptibilidad de los americanos, pues éstos, reproduciéndolos allá, forman un ambiente desfavorable a Cuba.

Asistieron al almuerzo, como huéspedes de honor de los directores los señores Homer S. Pace y T. Coleman Andrews, de la firma de auditores públicos Pace Gore y Mc Laren, y el señor F. A. Lund de la Westinghouse International Electric Company.

El señor Pace hizo una loable disertación acerca de las tendencias criminales modernas. En la Universidad de la Habana durante las noches del jueves y viernes de esta semana el señor Pace pronunciará conferencias sobre temas de contabilidad.

Se dió a conocer la visita que llevarán a efecto hoy los socios de la Asociación de Comerciantes de la Habana y de esta Cámara a los talleres de la American Steel Company situados en Palatino. Los que asistan deberán reunirse en el edificio del Centro Asturiano a las 2:30 p. m. desde cuyo lugar serán conducidos en omnibus facilitados por la American Steel Company.

FALLECIO REPENTINAMENTE AYER EL 'COCHERO DE LA REINA' O 'MILLONARIO'

Era un tipo eminentemente popular, a quien se estimaba. Tres personas resultaron lesionadas en dos choques de autos

De dos violentos choques, tuvo anoche conocimiento la Séptima estación de policía.

Uno tuvo lugar en Malecón, frente a la calle de Marina, entre el auto particular 6654 y la guagua 43036. de la empresa Omnibus de la Habana, que conducían respectivamente José Ramón Díaz Díaz y Luciano Hernández Hernández.

En el accidente resultaron lesionados los señores Mario Giral Moreno, ingeniero y vecino de Infanta y San Jacinto, en Marianao y Bernardo Digón González, con domicilio en Infanta No. 108, que como pasajeros viajaban en el primero de dicho vehículo, recibiendo ambos lesiones de carácter leve diseminadas por el cuerpo.

Díaz Díaz y sus pasajeros, acusaron a Hernández Hernández, de haber sido culpable del accidente por su imprudencia.

El otro accidente tuvo lugar en la esquina de Concordia y Oquendo, entre el auto 23092, particular, conducido por José Soto Barreto, vecino de San Nicolás No. 5 y el camión 1749, que manejaba José Martínez Pérez, que reside en Diana No. 21, en el Cerro. La violencia del accidente motivó que el auto particular, se volcara, después de haber dado varias volteretas, recibiendo lesiones en ambas manos el chófer Barreto.

Con todo lo actuado por la Policía de la Séptima Estación, se dió cuenta de estos hechos al Juez Correccional de la Sección Tercera

MUERTE REPENTINA DE "EL MILLONARIO"

Domingo García, popularmente conocido por "El Cochero de la Reina" o "El Millonario", falleció anoche repentinamente en su domicilio, Animas entre Aguila y Blanco.

Al propagarse la noticia, la residencia de dicho individuo se vió invadida de numerosas personas, entre las que García gozaba de estimación y aprecio.

Durante varios años consecutivamente, García fué el cochero que en los paseos de carnaval, conducía a la Reina, siendo esta la causa que sus amigos le pusieran tal nombrete y el de El Millonario; por hacer alarde de haber tenido mucho dinero...

PENA DE MUERTE PARA UN ASESINO

Acusado de triple homicidio. Se defiende a sí mismo ahora

RIVERSIDE, Estado de California, febrero 6. AP.—El Fiscal pidió hoy pena de muerte para Gordon Stewart Northcott, acusado del asesinato de tres muchachos.

Northcott, quien se ha estado defendiendo así mismo, aunque asesorado por los abogados, impugnó con bastante habilidad el alegato del Fiscal Kelley, solicitando después que se suspendiera la vista hasta el jueves, lo que le fué concedido.

VALENZUELA, CANDIDATO PRESIDENCIAL MEXICANO

NOGALES, Estado de Arizona, febrero 6 (AP).— Gilberto Valenzuela abogado de Sonora y Secretario del Interior en el Gabinete del Presidente Elías Calles,anunció hoy aquí que pronto presentará su candidatura a la presidencia de la República. Valenzuela, que fué hasta hace poco Ministro en Inglaterra, dijo que para el primero de marzo estará en condiciones de dar a conocer su programa.

GRAN CONTINGENTE DE VIAJEROS LLEGO AYER, EN SIETE BARCOS

Mil trescientos ochenta y cinco fueron las personas que desembarcaron.—En el mes de Enero llegaron 13.194

EL TRASATLANTICO "ALFONSO XIII" ARRIBARA MAÑANA

El Inspector General del Puerto usará uniforme, así como todos los Inspectores a sus órdenes.—Otras noticias

LOS PASAJEROS LLEGADOS EN ENERO

El Jefe de la Sección de Pasajeros y Equipajes de la Aduana, señor Avelino Velasco, nos ha facilitado los siguientes datos sobre el movimiento general de pasajeros llegados a la Habana durante el pasado mes de Enero y que es como sigue:

Pasajeros llegados 13.194; bultos presentados a examen 24.838, y de cuyos bultos se extrajeron mercancías que abonaron la cantidad de $4.432.89 como derechos a la Aduana.

También fueron ocupados 11 revolvers por carecer de sus propietarios de licencia para portarlos así como también seis pistolas.

Se enviaron a Orden General 23 cajas y un baúl.

Además se ocupó un baúl con doble forro que contenía 89 libras de opio y de cuya ocupación dimos cuenta oportunamente.

El número total de viajeros llegados en Enero de 1928 ascendió a la cantidad de 12.753.

QUINCE BARCOS LLEGARON AYER

Ayer llegaron a nuestro puerto 15 barcos de travesía, de los cuales eran de pasajeros 7 y que trajeron un total de 1.385 pasajeros.

Los barcos llegados fueron: vapor americano Mongolia, de la Panama Pacific, procedente de New York, con carga general y 379 pasajeros; vapor inglés Oropesa, de la Mala Real Inglesa, procedente de Liverpool, La Pallice, Santander, Coruña y Vigo, con 443 pasajeros y carga general, vapor americano Governor Cobb, procedente de Tampa y Key West, con carga y 207 pasajeros; vapores de la Flota Blanca, Calamares, procedente de Puerto Limón y Cristóbal con 42 pasajeros para la Habana y 96 en tránsito; el inglés Ulua, procedente de New York con 124 pasajeros; el Atenas procedente de Puerto Castillo con cinco pasajeros y el Carrillo, procedente de New York, con 81 pasajeros.

Además llegaron el yacht americano Drean de Key West con cinco pasajeros; el vapor americano Dorwent de Mobila, con carbón; el americano Surichs, de Iquique, con nitrato; el Belmonunt, de Mobila, con carbón; el Corto, de Filadelfia; el Estrada Palma, de Key West, con 26 wagones de carga general ;el Ontario, de Mobila, en lastre, y el danés Augusta Marsk, de St John, con patatas.

BARCOS SALIDOS

Salieron el inglés Oropesa, para Valparaíso y escalas; el Heredia para Cristóbal; el North Land, para Key West; el L. J. Drake, para Mobila; el President Johnson, para San Francisco de California; el Atenas, para New Orleans; el Estrada Palma, para Key West; el Mongolia, para San Francisco de California; el Calamares, para New York.

PASAJEROS

Los siguientes pasajeros llegaron ayer:

En el vapor Ulua llegaron el doctor Domingo Luque; en el Carrillo llegaron el Ministro de los Estados Unidos en El Salvador Mr. Robinson, para quien se habían dispuesto las cortesías de estilo; en el Mongolia llegaron los señores Zina Consuegra, Mercedes Fernández Mercedes Rosales, Clementina Bachiller. el Licenciado Manuel Ramírez, el boxeador español Angel Teljeiro y su entrenador Guillermo Utrera.

En el Atenas llegaron el editor K. Cerles y los señores Manuel Estévez y José Peña.

En el Oropesa, de Europa, llegaron el diplomático nicaragüense señor Horacio Bolaños, Pedro Chamorro, el Cónsul del Ecuador señor Víctor Jané; el Cónsul de Suecia S. F. Ochol; el diplomático inglés T. Botin y familia: la escritora francesa Madama Alejandra Reginau; el militar peruano José Checa y su hermano el doctor Manuel Checa; doctor C. Rodríguez y otros.

EL ALFONSO XIII

Según cablegrama recibido por el señor Manuel Otaduy, Agente General en la Habana de la Trasatlántica Española, se sabe que ayer salió de Veracruz para la Habana el trasatlántico español Alfonso XIII, que llegará mañana día 8 a primera hora para salir el mismo día a las doce del día para New York, Coruña y demás escalas.

DELEGADOS CUBANOS

Por la Ruta de la Florida embarcaron ayer los señores doctor Gustavo Gutiérrez y el comandante Auditor del Estado Mayor del Ejército, Supervisor de Agricultura doctor Alfredo Boffil, que van como delegados de Cuba al Congreso Internacional de Marcas y Patentes que se celebrará en Washington el día 11 de los corrientes.

Numerosos amigos y funcionarios de la Secretaría de Agricultura acudieron a despedirlos.

También embarcaron los señores Adalberto Sedano, el brigadier retirado Juan Antonio Lasa, Francisco Villalobos, Eduardo Sabas López, Alberto Colomer y el jockey cubano José Guerra.

Hoy embarcarán por esta misma vía en el Governor Cobb los señores Ulpiano González, Harri Land y señora, Honorio Saube, Raul Vázquez y Alba Bass.

UN YATCH DE REGATA

En el vapor Ulua llegó un yatch de regata, el primero en llegar a nuestro puerto y que se nombra Bon Macres y cuyo propietario llegará en breve.

UN BOXEADOR

Por la vía de Key West llegó el boxeador americano Eddie Wilson que trae el propósito de celebrar un match en la Habana.

SEMILLAS DE CAÑA

Habiéndose observado por la oficina correspondiente de la Aduana que se trataba de dar curso a unas pólizas para exportación de semillas de caña, lo que está terminantemente prohibido, el señor Administrador ha ratificado sus órdenes al objeto de que se duplique el cuidado en este sentido, a fin de evitar todo embarque de esta clase.

DATOS ESTADISTICOS

Durante el mes de Enero último se cursaron 11.113 declaraciones que dieron la recaudación de $3.239.46.29.

Además la Sección de Aduana en Correos recaudó $81.695.00.

Y la de Pasajeros $4.432.89.

Entraron 319 vapores de todas nacionalidades.

Por el Negociado de Registro se cursaron 13.502 documentos.

Por el de Importación 10.700 declaraciones.

Y por el de Pólizas de Exportación 1.652.

SE ORDENA EL UNIFORME PARA EL PERSONAL

Por estimarse conveniente al servicio, el señor Administrador por la orden 196 ha dispuesto que todos los inspectores adscriptos a la Inspección General del Puerto ejerciten sus funciones debidamente uniformados, por lo cual se amplía la número 99 de 1923 como sigue:

Jefe del Peso

El mismo uniforme dispuesto para los Jefes de Distrito de primera clase, excepto que el nombre del cargo se usará en la chapa.

Jefe de día

El mismo uniforme dispuesto para los Jefes de Distrito, y como distintivo usará cuatro galones en la bocamanga.

El nombre del cargo será grabado en la chapa.

Podrá usar la tela de casimir color olivo.

Jefe de noche

El mismo uniforme dispuesto para los Vigilantes de Noche, exceptuando la guerrera que llevará dos hileras de cinco botones equidistantes del cierre central, y como distintivo, tres barras plateadas en las hombreras.

Chapa con el nombre del cargo, de metal.

Gorra de plato con escudo nacional.

Jefe de Pelotón (Vigilancia de Noche)

Iguel que el Jefe de Noche, excepto que usarán como distintivo dos barras plateadas en las hombreras.

La chapa ser de metal plateado.

Inspector General

Uniforme igual a los Jefes de Distrit, de dril o casimir color olivo. La guerrera cruzada con tres botones dorados.

Chapa dorada con inscripción del cargo.

Distintivo: dos galones dorados en la bocamanga de un centímetro y una estrella de cinco puntas dorada.

En verano podrá usar uniforme de dril blanco, de igual corte y distintivos.

Modificaciones

Se suprimen los tres botones en la bocamanga, dispuestos para los uniformes de aduaneros y jefes de Distritos.

Se sustituye por una correa de cuero avellanado, con dos pasadores, el cordón descripto para la gorra de los aduaneros y jefes de Distrito.

PASAJEROS A NUEVA YORK

En el vapor Calamares embarcaron anoche para New York Mr. Clarke Russell; Mrs. Maurine Russell; Mr. Edwin N. Fletcher; Mrs. Fannie B. Fletcher y Mr. Oliver Shaw.

CONFABULADOS LOS DROGUISTAS PARA SUBIR TODOS LOS PRECIOS

En un informe rendido por los expertos se demuestra la existencia de una arbitraria confabulación farmacéutica

El experto Montero y el sargento Betancourt enviaron ayer un informe al teniente Calvo, Jefe de la Sección de Expertos, en relación con las denuncias hechas sobre la existencia de una confabulación de droguistas que pretendían elevar los precios de los productos farmacéuticos, hacer el "boicot" a determinados medicamentos extranjeros y obligar a los farmacéuticos "al detalle" a vender de acuerdo con la tarifa por ellos confeccionada.

Este informe fué elevado al Juez de Instrucción de la Sección Segunda por el Jefe de la Policía Nacional, teniente coronel Perdomo.

LOS HECHOS

Según el informe la Federación Farmacéutica de Cuba, en unión de dueños de farmacias se reunieron el día 21 de octubre en los salones del Centro Gallego bajo la presidencia del señor Alfredo Figueroa, y tomaron el acuerdo de suscribir un memorandum comprometiéndose todo a cumplir los preceptos acordados; pero, que al momento de firmar protestó el señor Pedro E. Núñez, imitándolo otros varios.

El Presidente de la Asociación exhortó a los asambleistas para que nombraran una comisión que, entrevistándose con los representantes de firmas extranjeras los conminaran a descontar el 10 por ciento, so pena de ser boicoteados.

OTRA REUNION

En 28 de octubre celebraron otra reunión informando el éxito favorable de la gestión; pero no conformes con haber, obtenido el 10 por ciento de rebaja en los productos extranjeros, acordaron entrevistarse con los droguistas para unificar los precios con el fin de obtener un mayor margen de utilidades.

INTERVENCION OFICIAL

Posteriormente a la reunión los funcionarios de la Secretaría de Sanidad que están relacionados, por concepto de sus cargos, con los farmacéuticos, declararon que no habían intervenido en la confabulación, pues frecuentemente eran invocados sus nombres para darle carácter legal y oficial a su labor.

AUMENTO DE PRECIO

Más tarde celebraron reuniones secretas los farmacéuticos y prácticos dueños de farmacias y droguerías de la Habana y acordaron subir el treinta por ciento en todos los productos farmacéuticos sobre el precio anterior.

Quedaban obligados por el acuerdo a obligar a los dueños de farmacia a cumplir lo acordado cerrándoles el crédito y negándoles la venta en caso de negativa.

LOS COMPLICADOS

Aparecen complicados con mayores responsabilidades en este asunto cuatro dueños de grandes droguerías que llevan sus nombres y que se hallan establecidos en la Habana: la Federación Farmacéutica de Cuba y los Prácticos de Farmacia.

OPINION DE LA PRENSA

Acompañan el informe varios artículos, sueltos y caricaturas, publicados en diarios y revistas de la capital, recogiendo la protesta del pueblo contra la arbitraria confabulación.

ENTRE GUAGUAS

En la esquina de Marta Abreu y Oficios, chocaron los ómnibus 44840, de la empresa Cuba y 40847, de La Especial, que conducían respectivamente Robustiano Venta Vallina y Tomás de la Torre Rojas, sufriendo averías ambos vehículos.

DAÑOS A UN HOTEL

Constantino Santos Campoy, encargado del Hotel Florida, denunció a la policía, que José de la Cruz Valdés, con el camión que manejaba, le rompió la marquesina de su establecimiento, estimándose perjudicado en la cantidad de cinco pesos.

SERVICIO AEREO INTERNACIONAL

El aeroplano correo número 231-E, llegó ayer al Campamento de Columbia, procedente de Miami, a las 10 y 30 a. m., conduciendo 17 sacos de correspondencia que pesaban 532 libras y un total de 21.685 artículos postales.

Pasajeros

Por la vía aérea, llegaron ayer al puerto aéreo del Campamento de Columbia, veinte turistas norteamericanos.

Por la tarde salieron en las propias máquinas: Alice Mathersmith y dos hijos; George A. Narkin, los sacerdotes señores James A. Criffin, John J. Dooty, Michael Vavalle.

Los señores E. P. Holcut, Jorge S. Molner y señora, María S. de Aguirre y su bebito de dos meses, Fran J. Higgins y Charles M. Wank.

Para Santiago de Cuba fueron: José Rojo Díaz, George S. Watson y Paulu R. Hassen.

LA TELEGRAFIA EN EL GRAF ZEPPELIN

Este ación volará a Egipto y Palestina, en este mes

FRIEDRICHSHAFEN, Alemania, febrero 6. AP.—El dirigible "Graf Zeppelin", que hizo el año pasado un viaje completo hasta Lakerhurst, en los Estados Unidos y regreso, comenzará a fines del presente mes una excursión a Egipto y Palestina, al mando del doctor Hugo Eckener.

El vuelo se dedicará especialmente a probar diferentes mejoras que se han introducido en el dirigible como resultado del viaje a los Estados Unidos. Los laboratorios de Zeppelin han estado haciendo experiencias en materia de transmisión y recepción inalámbrica utilizando ondas cortas y largas, y a fin de poder llevar a la práctica algunas de las teorías formuladas en los laboratorios, el Zeppelin ha sido equipado con dos aparatos de telegrafía inalámbrica que reciben y despachan mensajes independientemente.

PIDEN AUXILIOS PARA EL VUELO ARTICO DEL DIRIGIBLE CONDE ZEPPELIN

WASHINGTON, febrero 6. AP.— El doctor Fritjof Nansen, famoso explorador ártico, ha solicitado la ayuda del Departamento de Marina en los preparativos del vuelo que se proyecta hacer, en el dirigible Graf Zeppelin, al Polo Norte, en 1930.

Entre otras coass, el doctor Nansen solicita que se erija un mástil de amarre en Nome, Alaska, ayudándose también en el transporte de Blue Gas, combustible especial que consumen los motores del dirigible, hasta la base ártica de este.

El objeto principal del vuelo explica el doctor Nansen, es determinar la profundidad del Mar Polar e investigar hasta qué punto sus aguas están interrumpidas por tierras.

El Secretario de Marina Wilbur, declaró que más adelante se resolverá sobre la petición del notable explorador noruego.

ALAMAC HOTEL

Broadway and 71 st otre..
New York

Conocido y recomendado por las principales familias que visitan esta Metrópolis. Ambiente refinado, atención individual, sirvientes de habla española, cocina ESPAÑOLA Y AMERICAN.

EL HOTEL ALAMAC
pertenece a la cadena de hoteles de la renombrada
KNOTT CORPORATION

LA KNOTT CORPORATION
Tiene el gusto de informar a usted que han nombrado al
SR. ANTONIO AGUERO
Gerente Hispano de sus 18 Hoteles situados en la ciudad de Nueva York

LISTA DE DICHOS HOTELES
PLAN AMERICANO
(con comidas(

Hotel Eearle, Plazoleta de Washington, Norte Oeste.
Hotel Holley, Plazoleta de Washington, Oeste.
Hotel Irving, Parque Gramercy, Sur.
Hotel Judson, Plazoleta de Washington, Sur.
Kew Gardens Inn, Kew Gardens, L.I.
Hotel Le Marquis, 12 Este Calle 31.
Hotel Van Rensselaer, 17 Este Calle 11.

PLAN EUROPEO
(cuartos solamente)

Hotel Alamac, Broadway y Calle 71.
Hotel Albert, 65 Plaza de la Universidad.
Hotel Arlington, 18 Oeste Calle 25.
Hotel Chelsea, 222 Oeste Calle 23.
Hotel Hamilton, 143 Oeste Calle 73.
Hotel New Weston, 34 Este Calle 50.
Hotel Peter Stuyvesant, Parque Central Oeste y Calle 86.
Hotel St. Andrew, Broadway y Calle 72.
Hotel St. Hubert, 120 Oeste Calle 57.
Hotel Wellington, Avenue 7 y Calle 55.

Para precios y demás detalles completos, tengan la bondad de dirigirse al
SR. ANTONIO AGUERO
Gerente Hispano de dichos hoteles
HOTEL ALAMAC
Broadway and 71st Street
New York
Cable Alamacotel

Todos estos hoteles se hallan situados convenientemente para satisfacer todos los gustos, desde los más refinados hasta los más económicos. Diversidad de precios y servicio esmerado en cualquiera de ellos

M.E.C.D. 2016

DIARIO DE LA MARINA

FUNDADO EN 1832

DIRIGIDO HASTA 1919 POR DON NICOLAS RIVERO Y MUÑIZ

Editado por la Compañía DIARIO DE LA MARINA (S. A.), cuyo programa consiste "en la defensa de los intereses generales y permanentes de la Nación cubana, de los especiales de la colonia española establecida en la misma y de la unión y armonía entre los diversos elementos que conviven en el país".—Art. 1o. de los Estatutos.

OFICINAS: Nueva York . . . . . Broadway at 71 St. — Habana . . . . . Prado 103

PRECIOS DE SUSCRIPCION:

HABANA		PROVINCIAS		EXTRANJERO	
1 mes	$ 1.60	1 mes	$ 1.70	1 año	$ 21.00
3 idem	" 4.80	3 idem	" 5.00	6 meses	" 11.00
6 idem	" 9.00	6 idem	" 9.50	2 meses	" 6.00
1 año	" 18.00	1 año	"19.00		

SUSCRIPCION DOMINICAL:

Sólo para el extranjero

(Países comprendidos en la Unión Postal).

6 meses . . . . . $ 4.20
1 año . . . . . " 8.40

(Países no comprendidos en la Unión Postal.)

6 meses . . . . . $ 5.00
1 año . . . . . " 10.00

Esta suscripción sólo dá derecho al número de los domingos.

TELEFONOS:

Anuncios clasificados	A-1014	Deportes	A-4732
de suscriptores	A-3333	Departamento de Radio	M-7714
Quejas de suscriptores	M-8404	Fotógrafo y Rotograbado	M-6544
Redacción	A-0301	Imprenta	M-9665
Anuncios Administración	A-5334	Secretario de Dirección	M-9765

A TRAVES DE LA VIDA

por Héctor de Saavedra

ES un hecho que va a sentar jurisprudencia que los automóviles necesitan voz, es decir, que no pueden ser aparatos mudos y que a las especiales condiciones que poseen de violencia y pujanza hay que agregarles el don de hacerse notar por medio del ruido, que es forma de expresar la voluntad. Más claro aún: el auto necesita y quiere tener el derecho de sonar un fotuto, timbre o trompeta, que advierta a los que están delante que deben quitarse prestamente del camino porque él va a pasar.

Hasta ahora y sin que tuvieran real cédula o concesión legal usaban hasta instrumentos de música que producían notas acordes, pero se advirtió que era contraproducente porque el peatón se detenía encantado por los sonidos y moría atropellado. Se volvió al sonido ronco, duro y desagradable que es el que habitualmente poseen las máquinas, y por el abuso de él ha resultado la reacción.

De París, que es de donde vienen las elegancias, los niños que acaban de nacer y las cosas que nos apresuramos a imitar, nos llega la reciente disposición del Sr. Prefecto de la Policía. Este digno funcionario velando por el reposo de los parisienses y queriendo que se respete el silencio de que tanto ha de menester el sueño, ordenó que dada la una de la mañana, (que allí se llama "las trece") todo vehículo debía enmudecer y por ningún motivo ni pretexto tocar pito ni flauta.

Ahora bien, como en París no se conoce el bache y las calles que no están pavimentadas con madera, tienen su piso de asfalto o de adoquín muy terso y pulido, los carros se deslizan suavemente y sin ruido alguno, y lo que es más: aquella tersura incita a la velocidad, así es que resulta un encanto—para el que va en el automóvil—, el discurrir por las calles de aquella envidiable ciudad.

Sucedió últimamente (y aquí está el punto culminante de la historia) que una mujer, joven y bonita, (porque si no fuera así no le habrían dado importancia al hecho) atravesó una plazuela y por presto que hubo andado al montar en el refugio que hay en medio de ella no lo realizó de modo que pudiera evitar que un automóvil que por detrás venía la alcanzara, derribándola y cruzándole por encima una de las ruedas. ¡Gran emoción y concurrencia!, a pesar de que eran cerca de las dos, quiero decir: las catorce.

Pero lo milagroso fué que la dama no presentaba lesión alguna y que después de las obsequiosas atenciones que le prodigaron cuantos caballeros decidieron, in mente, su conquista, la dama dió las gracias al público, al policía que tomó en el acto las notas del proceso y al caballero que la ofreció un vasito de cognac y un vaso grande de agua. Despues, ya bastante tranquila, se marchó por sus pies.

El hecho, como ordinariamente se hace, fué llevado ante la policía correccional, y acusado el chauffeur.

—Si me dejaran tocar el fotuto—dijo éste—no pasarían esas cosas. La señora hubiera advertido su presencia.

No obstante el chauffeur fué "quemado", pero como el hecho se repite con frecuencia y en este caso pudo ser víctima una mujer joven y bonita, la prensa acogió calurosamente el asunto.

Es muy agradable discutir con gente de buena fe y puede estarse seguro que al fin se llega a un buen acuerdo. Entre nosotros hay personas sensatas y corteses, pero existen otras que envenenan el asunto que es la polémica y concluyen olvidando lo principal para decirse injurias que no siempre terminan en "el campo del honor"; pero que debían ir allí desde el principio porque es la mejor forma de cortar radicalmente una controversia.

Los periodistas más eminentes de la crónica: Latzarus, Pierre Mill, Geo London, Gustave Terq y muchos más, adujeron en pro y en contra grandes razones, con no poca ironía y sarcasmo. Quien dijo, en pro del fotuto, que después de la una de la mañana todos los burgueses de París dormían a prueba de ruido. Otro agregó que por la Plaza de la Concordia había tantos vecinos como por la plazoleta, nuestra del Maine (esto lo agrego yo) en fin, los galantes mosqueteros declararon que no era cosa de exponer la vida de los ciudadanos, sobre todo si eran ciudadanas jóvenes y bonitas, para darles facilidades a los automóviles de andar más de prisa. prisa.

En esta situación está el problema: los autos sin voz desde media noche hasta el amanecer y el gobierno más fuerte que nunca habiéndose reafirmado la confianza en el patriotismo y el talento de Poincaré.

Y nosotros ¿qué haremos? Mientras no salga un "listo" con una obligación forzosa de que todos compremos un cencerro de su invención, diremos recordando una célebre frase:

"Puede el baile continuar."

NO EXISTE RAZON

Por TOMAS DURAN, Ayudante de Fisiología

NOS hemos decidido a escribir estas líneas en relación con la importancia que en la alimentación del hombre tiene la sacarosa (polisacárido que representa la totalidad del azúcar de nuestra caña de azúcar), a causa de haber leído recientemente un artículo que "The Havana Post" transcribe de un panfleto que dice se hace circular en The Battle Creek Sanatorium, en Battle Creek, Michigan, y en el cual se ataca de manera despiadada e impropia al azúcar cubano. Si sólo se hubiera tratado en el mencionado panfleto de evitar la venta del azúcar en la nación Norteamericana, basándose en razones económicas, hubiéramos esperado a que las personas competentes, que indudablemente existen en nuestro país, hubieran contestado tales imputaciones y, aunque de todos modos, grande es el daño que se nos hubiera ocasionado, hubiésemos comprendido que el pueblo americano, si sufría económicamente comprando nuestro azúcar, utilizaba los medios adecuados para conseguir un mejoramiento en sus industrias ya que, desgraciadamente, en las luchas comerciales predomina, no un sentido de justicia para el más competente, sino un criterio proteccionista a todo trance.

PERO no es éste el caso: es que se quiere por la citada institución del The Battle Creek Sanatorium quitar al azúcar de caña el verdadero papel que le corresponde en la alimentación del individuo y cuya importancia es imposible dejar de comprender si se lee el trabajo que sobre esta materia publicó el Dr. Ramón Grau San Martín, mi maestro de siempre, en las columnas de este mismo DIARIO, trabajo que fué reproducido en la Préss Medicale y hace poco nosotros mismos, al hablar en el "Eco Médico-farmacéutico", del concepto fisiológico de la alimentación, insistíamos sobre el mismo punto.

No obstante, no trataremos en este trabajo de probar la necesidad del azúcar en la alimentación, sino que especialmente nos dedicaremos a comentar y contrarrestar las **razones** (?) que, escudadas por la palabra **científica**, publica el ya mencionado panfleto, razones que, como más adelante veremos, no lo son en realidad.

TRADUCIREMOS una a una las distintas razones mencionadas y a continuación discutiremos su verdadero valor.

1ª.—"El azúcar de caña no es un alimento natural del individuo humano. El se encuentra principalmente en muchas hiervas y plantas, tales como el sorgo y la caña de azúcar y también en la savia y raíces de algunos vegetales".

Se olvidan los autores del párrafo anterior del nombre que **científicamente** corresponde a ese azúcar que ellos llaman de caña y que dicen se encuentra en el sorgo y las raíces y savia de algunos vegetales. El **azúcar de caña** sólo se encuentra en **la caña de azúcar**; ahora bien, la **sacarosa** o **sucrosa**, nombre que corresponde al disacárido que forma la totalidad del azúcar de caña es la misma sácarosa que corresponde, aunque en un tanto por cierto muy inferior, al disacárido que poseen la **remolacha** y también el sorgo y las raíces y savia a que ellos hacen referencia. Es de notar que los autores americanos no citan a la remolacha entre los vegetales que poseen, como ellos dicen, **azúcar de caña.**

Por otra parte, el que la sacarosa o **azúcar de caña**, como dicen los autores americanos, se encuentre presente en los vegetales no significa que no puedan utilizarse en la alimentación de los individuos humanos.

2ª.—"El azúcar de caña es digerida con dificultad por el aparato digestivo humano. Uno de los cuatro estómagos de los rumiantes está especialmente provisto de un fermento para la digestión del azúcar de caña. En el intestino humano la digestión del azúcar no comienza hasta tres o cuatro horas después de su ingestión"

Si bien es verdad que uno de los estómagos de los rumiantes posee un **fermento especial** para la digestión de la sacarosa, (no utilizaremos más la denominación **azúcar de caña**) no es menos cierto también que el intestino humano está provisto de un fermento, la **sacarosa** o **invertasa**, que desdobla la molécula de sacarosa en una molécula de glucosa y otro de levulosa (sacarosa invertida).

Así, pues, si la sacarosa debe utilizarse en la alimentación de los rumiantes por el hecho de que éstos poseen un fermento especial, también debe utilizarse en el individuo humano por la misma razón biológica apuntada antes.

Tampoco es cierto que la digestión del azúcar de caña comience dos horas después de su ingestión, puesto que, si bien es verdad que es la sacarosa intestinal la que produce el desdoblamiento de la sacarosa, también es necesario recordar que en la saliva se encuentran en cantidad suficiente las bacterias sacarolíticas (Richet y Rogli; Bourquelot y Lisbonne) cuyo papel es eminentemente de acción hidrolizante sobre la sacarosa. Además, es bueno recordar que la sacarosa pasa casi directamente del estómago al intestino.

No es necesario insistir más sobre este punto, puesto que todo aquél que lo desee puede comprobar la verdad de nuestra afirmación, con sólo ingerir un poco de agua con azúcar y observar que no necesita esperar dos o tres horas para comenzar a disfrutar de los efectos beneficiosos de la citada ingestión.

3ª.—"El azúcar de caña es irritante para el estómago. Los investigadores Brandel y Germán demostraron en experimentos en perros que la irritación del estómago comenzaba cuando se administraba una solución azucarada al 6 0/0 y cuando la solución se encontraba al 20 0/0 se producía tal irritación y disturbios tales, que era necesario terminar el experimento".

No negamos las experiencias de los citados autores, pero es necesario que hagamos notar que han sido efectuadas en perros, animales cuyo aparato digestivo está especialmente preparado para la digestión de las sustancias proteicas, por tratarse de animales exclusivamente carnívoros. Sin embargo, citaremos el hecho curioso que se observa en nuestros ingenios durante la época de la molienda: los perros se alimentan durante este tiempo casi exclusivamente de guarapo (líquido que contiene una concentración enorme de azúcar de caña) y no sólo no presentan trastorno alguno, sino que su salud es admirable y su peso aumenta.

De todos modos, y aún aceptando totalmente las experiencias de Brandel y German, sólo pueden ser aplicadas a los perros y nunca a la fisiología humana.

4ª.—"El azúcar de caña produce frecuentemente acidez por irritación del estómago y causa un exceso de ácido gástrico. El ácido no es debido a la fermentación, sino al catarro gástrico".

5ª.—"El azúcar de caña, cuando se toma frecuentemente produce irritación".

Esto, evidentemente, no puede aceptarse, pues de todos es sabido que la ingestión de una pequeña cantidad de azúcar de caña antes de las comidas, produce una disminución del apetito, llegando a veces hasta anularlo, lo cual no sucedería si el azúcar produjera hipersecreción gástrica.

En lo que a la irritación se refiere, bastará recordar solamente para desmentir semejante afirmación, la mejoría que se observa en los individuos afectos de gastrohipercrinias, cuando se les hace ingerir azúcar de caña.

6ª.—"El azúcar de caña no es una forma apropiada de alimento hidrocarbonado, pues ella produce disminución de las sales de calcio y de otras sales constituyentes del sistema óseo, las cuales se encuentran naturalmente como sucede en los cereales, asociadas a los hidrocarbonados. El Profesor Sherman, de la Universidad de Columbia, ha demostrado que el uso frecuente del azúcar de caña es en gran parte responsable de la inanición cálcica, de la cual sufre, según cálculos, la mitad de la población de los Estados Unidos. De acuerdo con las estadísticas del Gobierno de los Estados Unidos, los ciudadanos americanos consumen diariamente una cifra promedio de media libra de azúcar de caña. Con esta cantidad de alimento hidrocarbonado se debería asociar una cantidad de calcio, pero como éste no suple las necesidades, la estructura de los huesos del cuerpo sufre, como consecuencia, siendo uno de sus resultados la caída de los dientes.

QUIZAS ninguno de los argumentos ya estudiados parezca tener la importancia y fundamento que éste que acabamos de enunciar. Nada más lejos de la verdad. Este argumento lo único que tiene de cierto es la mala intención que encierra, puesto que procura dirigirse al sentimiento maternal de las madres norteamericanas.

Si el azúcar de caña produjera la sintomatología ósea a que se hace referencia, sería Cuba país eminentemente consumidor de azúcar, el que presentaría el mayor porcentaje de estas afecciones y basta sólo consultar las estadísticas para darnos cuenta de que es éste precisamente el país en que las enfermedades óseas citadas, así como también el raquitismo, se presentan en una proporción muy inferior a la de otros países.

Quizás los autores del panfleto de Battle Creek hayan oído como corrientemente se dice, repicar las campanas sin saber en dónde, puesto que sí es posible que uno de los disacáridos de los que tienen importancia fisiológica pueda producir alteraciones en la calcificación general del organismo. Pero no sería precisamente la sacarosa, sino la lactosa, por el hecho perfectamente conocido de que ella es capaz de favorecer el desarrollo en el intestino del bacilus lácticus, aumentando, por lo tanto, la producción de ácido láctico y produciendo, al neutralizarse este ácido por la sales de cal, la decalcificación del sistema óseo.

NO nos explicamos tampoco cómo es que siendo la **sacarosa del azúcar de caña, la misma que se encuentra en la remolacha**, los autores americanos que tanto se ocupan de defender la salud de su pueblo, atacan solamente al **azúcar de caña**, cuando lógicamente deberían hacerlo del mismo modo con la sacarosa de la **remolacha.**

Sería de mayor provecho para la vecina nación Norteamericana que los autores del tantas veces citado trabajo, se dedicaran a estudiar la acción de los rayos ultravioleta en su país y en el nuestro, de cuyo estudio es casi seguro que podrían obtener la explicación científica de las alteraciones óseas y dentarias a que hacen referencia, en lugar de hacer responsable a la **sacarosa** de nuestro **azúcar de caña**, sin recordar, repetimos, que la **remolacha** contiene **sacarosa** en abundante cantidad y que de este modo, atacando a nuestro producto principal, se atacan ellos también.

Para terminar, comentaremos el último párrafo del panfleto, que dice:

"Una inspección oficial reciente a las escuelas públicas de una de nuestras más grandes ciudades demostró que más del 90 0/0 de los niños está sufriendo de la caída de los dientes".

"Los azúcares para los cuales el estómago está naturalmente adaptado, son: el azúcar de leche, es decir, el azúcar que normalmente se encuentra en la leche; el azúcar de malta, que se produce por la acción de la saliva sobre el almidón y los azúcares de fruta, dextrosa y levulosa, que se encuentran en la fruta y también en la miel".

"Los azúcares de fruta, en la forma de frutas dulces, como pasas, higos, ciruelas y otras frutas dulces, son preferibles al azúcar de caña. Ellas son fácil y rápidamente absorbidas y asimiladas".

COMENZAREMOS por el azúcar de leche, o lactosa. Es cierto que el individuo humano está preparado para digerir este disacárido, pero sólo puede efectuarlo en el intestino por medio del fermento conocido con el nombre de lactosa. Ahora bien, la lactosa no puede ser administrada con liberalidad como sucede con la sacarosa, porque, según ha demostrado perfectamente la Escuela Alemana, es la lactosa el azúcar que produce más efectos de intolerancia en el individuo humano, cuando su concentración sobrepasa a la que corresponde a la leche de mujer. Si a ésto se agrega que la lactosa al desdoblarse en el intestino humano produce una molécula de glucosa y otra de galactosa y que, como hemos apuntado ya, es posible que la lactosa produzca indirectamente por favorecer el cultivo del bacilus lácticus, una exfoliación del calcio, nos parece que hay razones más que suficientes para no recomendar su empleo de manera liberal.

En lo que se refiere a la maltosa diremos que su hidrolisis en el intestino por acción de la maltosa da lugar a dos moléculas de glucosa y que, por lo tanto, puede hacérsele la misma objeción que a la lactosa, puesto que, como demostraremos dentro de un momento, aquellos azúcares que sólo producen como términos finales de su degradación monosacáridos entre los cuales no se halla incluída la levulosa, no son precisamente los más apropiados para utilizarlos en la alimentación del hombre.

En relación con el empleo de las frutas dulces debemos decir que la cantidad de levulosa que ellas son capaces de proporcionar, es casi insignificante, siendo, por lo tanto, indispensable el uso del azúcar de caña para poder obtener una cantidad apropiada de levulosa.

Sabido es ya que los polisacáridos para absorberse tienen necesidad de degradarse hasta el estado de monosacáridos (glucosa, levulosa, galactosa) y que todos estos monosacáridos tienen el mismo valor calórico.

SIN embargo, si estudiamos la facilidad con que los citados elementos se polimerizan y acumulan en forma de glucógeno, bien en el hígado, bien en el tejido muscular, etc., veremos que es la levulosa el monosacárido que en más alto grado posee la referida propiedad y que no es la glucosa, como generalmente se piensa, la que mejor se aprovecha para la combustión y almacenamiento. La levulosa, asegura el Profesor Botazzi en su obra Química Fisiológica, desempeña, por la presencia de su grupo cetónico, un papel de más trascendencia en los procesos oxidativos que el que corresponde a la glucosa. Sabido es también la diferencia del poder rotatorio de la glucosa y de la levulosa.

Los trabajos de Von Noorden en los diabéticos, utilizando la levulosa **per os** o inyección, demuestran que la glucosuria consecutiva es menor que cuando el azúcar empleado es la glucosa y que la levulosa es, en su mayor parte, almacenada en la forma de glucógeno.

Queda así demostrado que la levulosa interviene más activamente en los procesos oxidativos y que su poder de acumulación es más intenso que el de la glucosa.

Si recordamos ahora que entre los disacáridos, es la sacarosa el único que al desdoblarse produce levulosa, comprenderemos que dicho disacárido es fundamental en el régimen alimenticio.

Es, pues, innegable la superioridad de la sacarosa sobre los demás azúcares y que no hay razón fisiológica alguna que autorice la separación del azúcar de caña de la alimentación normal del individuo humano y su sustitución por cualquier otro azúcar que, como términos finales de su degradación produzcan glucosa o galactosa, monosacáridos inferiores en valor alimenticio a la levulosa.

Pobrecita Reina

por EVA CANEL

¡Oh, mujeres! Las que sois compañeras de obreros manuales, de un pegujalero que vive esclavo del tiempo, pensando en que puedan malograrse las cosechas; las que véis crecer a vuestros hijos robustos y contentos; las que salís al campo los domingos con el marido y los chicos y la merienda, para sentaros en el suelo formando corro y comer adelantando la cena y volvéis felices al hogar a dormir después a pierna suelta, sin sobresaltos ni sueños interrumpidos!

¡Cuántas veces habrá envidiado vuestra existencia, la buena, excelente mujer descendiente de reyes, esposa de un rey y madre amantísima de otro. Vivía joven lejos de España, de un pueblo fabuloso por sus tradiciones gloriosas; por ser cuna de santos y héroes, pero con pátina deslustrada, a causa de **muchas causas**, amontonadas sobre su historia para encorvarla y hacerla titubear.

Un rey joven, noble, alegre, muy atrayente, revivía después de haber sufrido pena desoladora. Casado casi niño con una prima adorada y tan enamorado de la hermosísima andaluza, que amenazó con renunciar al trono, si no podía compartirlo con ella, creyó seguirla cuando le dejó solo.

El padre de la amada no era simpático al pueblo español: había contribuído a derrocar a la reina, madre del que sería su yerno; había matado en duelo motivado por ese mismo hecho, a un simpático infante primo carnal de la señora destronada: era un hijo de **Felipe Igualdad**, llamado así por mal nombre, entre los blancos de Francia, por haber vetado la muerte del bondadoso Luis XVI, si no mienten las crónicas. Los españoles encontraban rasgos del padre en el hijo y no lo querían como suegro de su monarca. Pero el monarca, aunque muy joven, era un **hombre** y de hombría dió muestras, ante el Gobierno, ante las mismas Cortes, que asombradas o complacidas, aceptaron la imposición, sobre todo cuando salió de Aragón y recorrió toda España la copla que decía:

"Viva Don Alfonso Doce,
el rey de los españoles
porque se quiere casar
como se casan los **probes.**

Y se casaron; mas duró poco aquel idilio en que tomaba parte el pueblo.

Fué necesario buscar otra reina, y acertaron, por cierto.

Una princesa austriaca, angelical, purísima, llena de virtudes, sencilla, modesta en cuanto a su espíritu tocaba y a su rango estaba permitido.

En Arcachón se preparó la entrevista. El novio sintió el influjo de un angel, la novia el encanto de un hombre y la boda se hizo en la Corte de España. Esperaban a la nueva reina tres hermanas políticas muy amadas por el rey: una la recibió como hija, las otras dos como madre; el pueblo adivinó que en la soberana había un alma delicada, una moral, austeridad, una virtud contorneada con todo lo que necesita la virtud para serlo de veras; una caridad inagotable.

Pero... aquel pueblo cascabelero y alegre que necesitaba reyes y príncipes populares, que dejasen saltar a las máscaras sobre la capota del carruaje en los paseos de carnaval, y ofrecerles bombones y bromas al rey, hasta con sus más íntimas conocidas, encontraba un poco seria a la reina.

El primer carnaval que pasó en Madrid la reina Cristina saltó al **landó** regio una elegante máscara con disfraz chino; se reía mucho el rey con las bromas del hijo de Confucio y Don Alfonso le dijo después de mirar a la reina: —¡Calla, imprudente! —No entiende, exclamó el chino! La reina, sonriendo dulcemente, replicó a medias palabras: **si entiende.**

Nacieron dos niñas y llenaron la vida de la madre; si no estaba completa la de reina, la compensación pareció bastarle.

De Austria había llevado su médico. La gente se empeñaba en creer que desconfiaba de los médicos de palacio. Pero el doctor Riedel era tan amable, tan caballeroso y tan respetuoso con la facultad de palacio, que los compañeros llegaron a quererle.

S. M. la Reina María Cristina.

Practicó obstetricia en la Casa de Maternidad, con extraordinario aprovechamiento, apesar de saber que un especialísimo tocólogo asistiría a la reina; pero el rey decía a los médicos: "La reina cree que se moriría de vergüenza si la ven o la tocan médicos extraños. Riedel la asiste desde que era niña... pero cuando llegue la hora no se dará cuenta de nada".

La reina tenía sus damas preferidas, españolas todas, su conciencia impecable, estaba dirigida por un Escolapio asturiano, de Miudes, hijo de un modestísimo zapatero y ordenado por un viejecito párroco, que había sido fraile exclaustrado el año 1833.

El padre Montaña, conservador de la gran biblioteca escorialense, durante los infaustos días que siguieron al año 1866, era el único sacerdote que podía confesar a la reina por ser consumado políglota.

La prensa, con escasa prudencia y menos caridad, sacó a la plaza pública las debilidades femeninas del rey, que no eran distintas ni mayores que las de sus subditos.

El famoso artículo de Trovano en "El Globo": "Los celos de una sultana" llegó a la reina sin saber como, en los precisos momentos en que preparaba su primer visita a la patria de origen, llevando las niñitas para que el emperador jefe de los austrias las conociese.

Los chismes y los cuentos, se repetían a voces: "Se va, no vuelve". Debió pensar la esposa, incolume, que se diría eso, y desde cada estación importante ponía un telegrama al rey mandándole besos de sus hijas y de **Crista**, íntimamente así la llamaba Don Alfonso.

Los detalles de cuantos sufrimientos torturaron su corazón en la lucha contra la enfermedad del esposo idolatrado y los incidentes con Camison, jefe de la Facultad de la Real Casa, con el cual nadie que quisiese al monarca podía estar conforme, ocuparían todas las páginas de este número. Cuando el rey estaba casi moribundo y ya en el Pardo, donde acabó su vida, llegó a Madrid la reina Doña Isabel II, hizo valer sus derechos de madre y Cánovas la autorizó para buscar un médico a satisfacción suya.

Llamó a Sánchez Ocaña; éste era republicano, pero Doña Isabel le rogó como madre: el médico vió al hijo de la madre afligida, ya era inútil y tarde.

Tengo que relatar a saltos.

Cuando se reorganizó la Facultad de Palacio, la reina regente llamó a Sánchez Ocaña y le dijo: "Quiero que sea usted el jefe de la Facultad; que nos asista **como a una familia desgraciada**, no tema usted a la influencia de mi médico particular, ya no me pertenezco, soy de la nación; antes el rey me dejaba hacer lo que nada tenía de particular; ahora soy yo la que no me consiento nada. Las niñas están acostumbradas a Riedel, y para indisposiciones pequeñas puede seguir asistiéndolas, si usted quiere"... Dió la reina al doctor toda clase de explicaciones y le rogó que aceptase.

Al poco tiempo de haber sido nombrada la nueva Facultad, el famoso clínico Don Tomás Santero, publicó un folletico negando que Don Alfonso XII hubiese tenido hemoptisis.

Leyó la reina el folleto y preguntó a Sánchez Ocaña si lo había leído.

—Sí, señora. ¿Cómo diría que no arrojó sangre por la boca si una tarde en la casa de campo delante de él, no bastaron los pañuelos de los tres

La gravísima enfermedad del rey niño de la cual salvó, pero quedando muy delicado, hizo que la reina tomase mucho cariño a Sánchez Ocaña y también a Sagasta. El 12 de mayo de 1886 había sorprendido a Madrid un tremendo ciclón. La reina salió el día 13 a pie visitando los edificios destruídos. El más derruído era el hospital militar. Estaba en los últimos días de embarazo y se juzgaba que tardaría 15 ó 20 días en resolverse el magno problema de España con el sexo del infante, pero la impresión recibida por la reina fué tan grande, que el 17 se presentó el alumbramiento, sorprendiendo a todos. ¡Cómo se portaron esa mañana las señoritas telefonistas y qué cosas se oían por teléfono!

Desapareció el miedo al carlismo, pero los republicanos no descansaban. Los partidos políticos en ebullición y algunos escándalos sociales que influían en la política también, hacían sufrir horriblemente a la reina esclava de la ficción constitucional.

La rápida y sangrienta revolución, encabeza por el brigadier Villacampa, en la cual fueron asesinados dos coroneles dentro de la berlina que los conducía al cuartel de Atocha, puso al brigadier frente a los rifles preparados para fusilarlo.

No había remisión, tan grave había sido no la rebelión en sí, el asesinato de los coroneles Velarde y Conde de Mirasol, que Sagasta no podía aconsejar el indulto: el ejército no podía consentirlo.

Emilia, la hija de Villacampa, corrió a palacio y logró que almas caritativas la anunciasen saltando por encima de toda etiqueta; se arrodilló a los pies de la soberana implorando perdón, anegada en lágrimas, y la santa señora la levantó estrechándola en sus brazos.

Sagasta presentó la dimisión del gabinete, pero la reina conmovida, le decía: "No, presidente no, usted también se alegra". "¿Y el ejército, señora?" "El ejército es noble, es bueno, es español".

Muchas cosas pudiera decir en honra y gloria de la más bondadosa y desgraciada de las mujeres; de la que pasó por todos los sinsabores y todas las torturas, pero el espacio falta; quiero, sin embargo, recordar algo que con Cuba y las señoras habaneras se relaciona: Se perpetuó en la Víbora un crimen horrible; el asesino era hombre con título académico, fué condenado a muerte por jueves, Audiencia y Tribunal Supremo; no había resquicio por el cual la ley inexorable dejase pasar el indulto. Domitila García de Coronado, esa benemérita del bien y de la instrucción, fué a verme, acordamos que yo escribiría la instancia a S. M. la Reina, que ella recogiera firmas de muchas señoras y me encargaría de remitirla a mi tío, el Excmo. Sr. Don Saturnino Lacal, para que personalmente la presentase a la Reina Regente.

Puse un cable a mi tío anunciándole la instancia; llegó a él rápidamente y rápidamente también la magnánima señora nos concedió la vida del reo, devolviendo a unos padres ancianos, la que habrían perdido si el hijo moría en la horca.

Hace poco que con Domitila hablamos de esto y de otras cosas que juntas hicimos.

Por ser este artículo muy largo, lo suspendo.

Un solo placer ha conocido en España la mujer que acaba de morir: el amor de su hijo, el hijo que supo pagar a la mártir y santa la vida que le dedicó a costa de la suya propia.

Algunos detalles de sus virtudes, auténticos, no forjados en las mesas de los cafés, harían conocer al mundo lo que vale una madre religiosa, una madre que ofrece a Dios sus dolores intensos, sus lágrimas de sangre y ante el público aparece serena, resignada y complaciente.

La impresión que me causó su muerte sólo yo puedo medirla.

¡Cuántos recuerdos!

Para consolarme exclamé: "Ya estarás eternamente a su lado", ya nadie podrá interponerse entre tus huesos y los huesos amados. Ya eres feliz, santa y amantísima esposa, superior mil veces a la que muestra Fray Luis en su Perfecta Casada. ¡Ruega por nosotros! ¡Ruega por España!

COMIDILLA

LA REINA MADRE

por ATANASIO RIVERO

DISCRETA y silenciosa, tal como fué en vida, murió la Reina Madre. Nunca fué popular; pero la popularidad decía de ella con con frase gráfica: "Sabe más que los gatos". Casó con Alfonso XII, no pudo dominarle; pero enmendó como pudo sus entuertos. Aquel Rey íbase de avería frecuentemente, y con poco recato "echaba órdago a la chica" y tres más. Sabíalo la Reina, tragaba saliva y quitaba de los alrededores del Rey sus "cachancanes". Pero el Rey, se holgaba.

Los amoríos de Elena Sanz cimentaron la historia mundana del monarca chulapón, más querido en Madrid que Frascuelo; pero la tragedia "del coronel" puso una mancha roja en la anecdótica de Alfonso XII. Un militar pundonoroso fué muerto a tiros cuando entraba en el cuarto de su mujer... Los madrileños noctámbulos vieron salir por la "puerta falsa" un hombre de "cierta edad", parecido al Duque de Sexto y un mozo "bien", bisoño en amores.

La sátira revolucionaria que sacaba sangre, dijo con sacudimiento:

"Dice la santa doctrina
que es el quinto "no matar";
pero la gente alfonsina,
sin duda por no pecar,
tiene un **sexto** que asesina".

Esto, sonaba después de la muerte de la Reina Mercedes, la de la dulce membranza, y debía caer como una catapulta en el ánimo de la Reina Cristina; pero Cristina opuso al escándalo su magnánimo gesto de ignorancia. Su castidad la prohibía saber los reales desaguisados. Compartió con el Rey una larga agonía tuberculosa, y cuando murió Alfonso en el Pardo, se encontró madre de un rey en cierne... Con todo, se encasquetó la corona y la llevó sobre la cabeza con prudente sabiduría.

Gobernó con Cánovas y Sagasta, y fué ella la que, sabedora de cómo las gastaba el "socialismo" allende el Pirineo, aconsejó a Cánovas que trajese en palmitas a Pablo Iglesias y que le sacara el pie del lodo si hubiere lodo y pie para ello. El "socialismo" asustaba entonces, y aunque nunca fué nada ni dió de sí cosa mala ni cosa buena, fué en España la cimentación más poderosa de la monarquía. Los socialistas con su doctrina ególatra de "barriga llena y corazón contento", destruyeron el pujante partido republicano y dejaron sin soldados a sus jefes, que viéndose en perneta, se pasaron al turco. Los últimos en aburrirse de verse generales sin soldados, fueron Azcárate, que se refugió en el Instituto de Reformas Sociales; Melquiades Alvarez, que se acogió al sagrado de la monarquía "democrática", e si non, non, y Lerroux, que corrió sus ventoleras en Barcelona bona.

Con augusto martirio se dedicó doña María Cristina a la crianza del Rey Alfonso, y esto fué un continuado tormento, porque el hijo póstumo nació enclenque, creció canijo y dió en vivir "a fuerza de puños". Esta fuerza la hizo la Reina Regente, honesta, austera y sabia, que acaba de morir de repente, sin ruido, sin alborotos, en un "Jesús".

Murió pobre, según se dice en buen romance. Sentía esta reina el prurito de hacer el bien en Austria, y padecía el mal de pensar que Austria era terreno monárquico más firme que España. Sus "limosnas" las enviaba a los asilos austriacos por esto el pueblo de Madrid la miraba con dobladillo de ojo—y sus ahorros se los manejaba en Austria un su tío Federico, que en la hora de Dios murió mansamente y en silencio, de modo que los ahorros de la Reina Madre que entraron por la puerta real se fueron por el postiguillo. Otro tanto se dice de los ahorros del Rey... Por vida del tío!

No fué muy feliz la Reina. Sufrió la mocedad del esposo, las penurias del hijo; el incidente de las Carolinas, las guerras de Filipinas, de Cuba y de Marruecos... Y ahora vió en precario la fama de sus mantenedores del "antiguo régimen", y ve a Primo de Rivera poniéndoles como chupa de dómine a cada repiquete. No fué muy feliz la reina.

Si cometió algún error, Dios se lo perdonará. Es justicia que pido.

M.E.C.D. 2016

REVISTA SEMANAL DEL DIARIO DE LA MARINA HABANA CUBA.

Cuba en rotograbado

NUM 15 HABANA JUEVES 7 DE FEBRERO DE 1929

CUBA EN ROTOGRABADO EN LA CARRETERA CENTRAL

Entre las obras constructivas a que se contrae el Plan de Obras Públicas que desarrolla el Gobierno actual, ninguna de tanta trascendencia, ni de mayor alcance futuro que la CARRETERA CENTRAL.

Acabamos de recorrer en unión del repórter gráfico de CUBA EN ROTOGRABADO el tramo concluído de la carretera, desde la entrada a El Cano, hasta los suburbios de Artemisa; y en verdad no hemos podido menos de sentirnos orgullosos de que un país, tan pequeño como Cuba, pueda realizar en momentos de crisis, obras de tanta magnitud.

Hasta hoy Cuba no ha dispuesto de más líneas de comunicación que los magníficos "caminos reales" del tiempo colonial, las carreteras vecinales mal construídas y peor conservadas de la época post-republicana y las vías férreas, que en su inmensa mayoría, pertenecen a accionistas extranjeros y han sido monopolizadas en beneficio exclusivo de aquellos que las construyeron.

La CARRETERA CENTRAL,—verdadero alarde de vigores nacionales—está llamada en un futuro muy breve, a rendir ópimos frutos y abrirá nuevos horizontes a la diversidad de nuestros cultivos, a la creciente importancia de nuestra capacidad industrial y a la complementación del programa "pro-turismo" que tanto nos importa atender como se merece.

En verdad, ningún técnico tiene derecho a criticar las obras de construcción y acabado de la "Carretera Central" que nosotros hemos visto; y a no ser por un incomprensible afán de destruir los árboles que bordeaban la orilla del antiguo camino entre Guanajay y Artemisa, no vacilaríamos en calificarla de obra perfecta.

Recogiendo impresiones pudimos constatar que algunos de los que resultan más beneficiados son los únicos que mayores quejas tienen contra ella... Inevitable resistencia de los "intereses creados" contra toda obra de progreso; pero fuera de estos casos aislados, nadie tuvo más que frases de elogio para el Gobierno de la República que ha acometido empresa de tanta altura.

Desde la bifurcación de los caminos de El Cano y la "Carretera", hasta la entrada de Artemisa, esta obra monumental está completamente terminada y la intensificación del tráfico por ella, ha sido de tanta magnitud, que puede afirmarse que representa el décuplo del que había hace seis meses solamente entre Artemisa y la Habana.

Camiones comerciales de gran tonelaje, empresas nacionales y extranjeras de ómnibus para pasajeros y de carga, "express" y automóviles de todas las marcas y para todos los usos, mantienen un constante e intenso tráfico sobre esta la. División de la Carretera Central, con un lógico abaratamiento de fletes y pasajes que ha afectado, de modo muy directo, a las tarifas ferroviarias que antes regían para esos lugares.

Si a esto se agrega la rapidez del servicio postal, que dicho sea en honor de los modestos funcionarios que lo tienen a su cargo, no puede ser mejor ni más eficiente; la inundación de viajantes comerciales que permite hoy a los establecimientos principales situados sobre la Carretera expender a los mismos precios de la Habana artículos que antes no podían adquirir las gentes del interior y la multiplicidad de nuevos cultivos y de nuevas industrias que por arte de magia van surgiendo en toda la extensión de esa vía, se comprenderá por qué CUBA EN ROTOGRABADO se ha sentido obligada a dedicar este número especial a una obra tan importante y de tanto valor constructivo.

El día que la "Carretera Central" siga ligando a nuestros centros de población más apartados con nuestros puertos más importantes y con nuestros grandes núcleos urbanos, se habrá resuelto uno de los grandes problemas nacionales y desde uno a otro extremo de la República la agricultura y la industria se desarrollarán con tantos vigores, que no solo nos habremos independizado del monocultivo de la caña, sino que de PAIS CONSUMIDOR Cuba, se convertirá en PAIS EXPORTADOR, registrando cada año saldos favorables en su balanza comercial y afirmando su independencia y su libertad sobre la única base sólida que asegura hoy la autonomía de los pueblos: LA INDEPENDENCIA ECONOMICA.

Antonio GONZALÉZ.

Proceso de Construcción de la Carretera Central

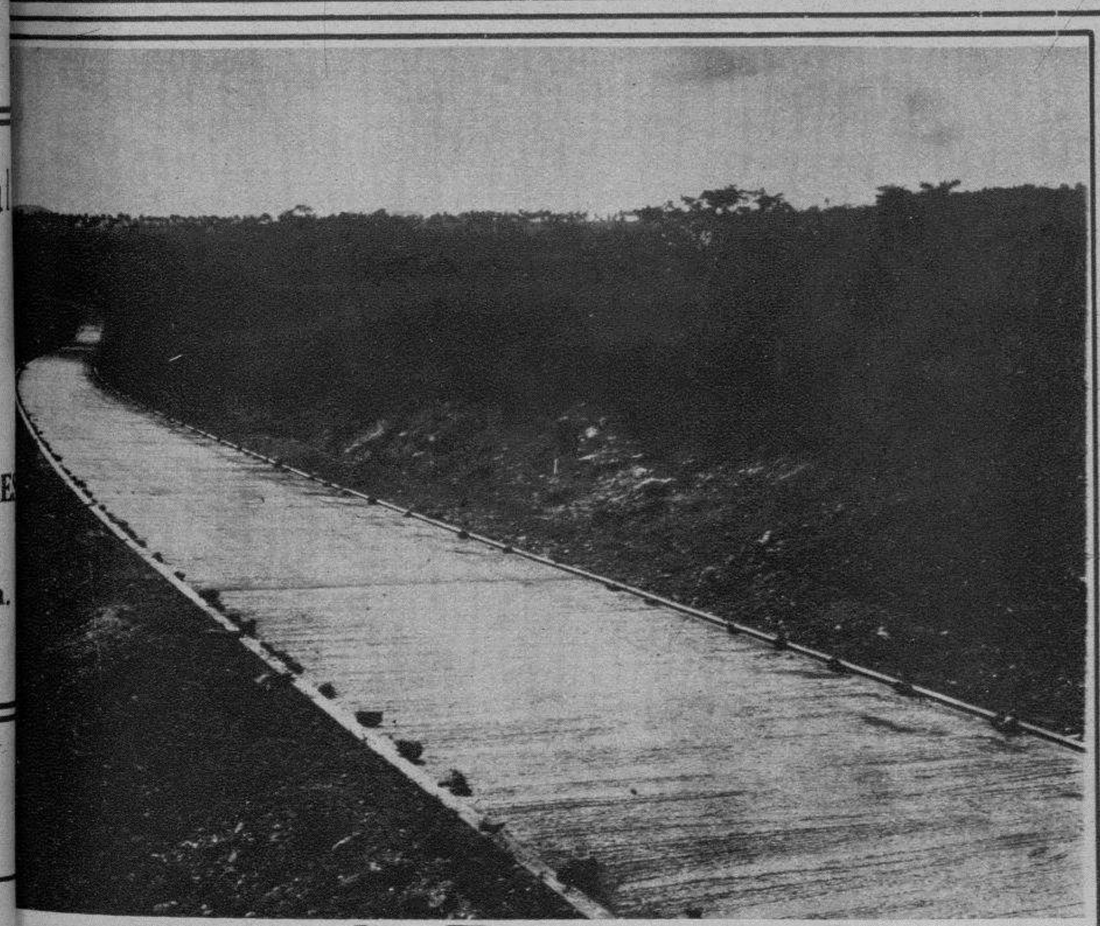

M.E.C.D. 2016

PUNTA BRAVA

Srta. Isabel Valdés Duque

Sra. Regla María Delgado, Jefe Local de Comunicaciones de Punta Brava y Srta. Emilia González, auxiliar. La Sra. Delgado lleva más de ocho años en ese puesto, con general beneplácito de los vecinos de Punta Brava y de sus jefes.

S
A
la Gin

★ LA ESTRELLA BLANCA

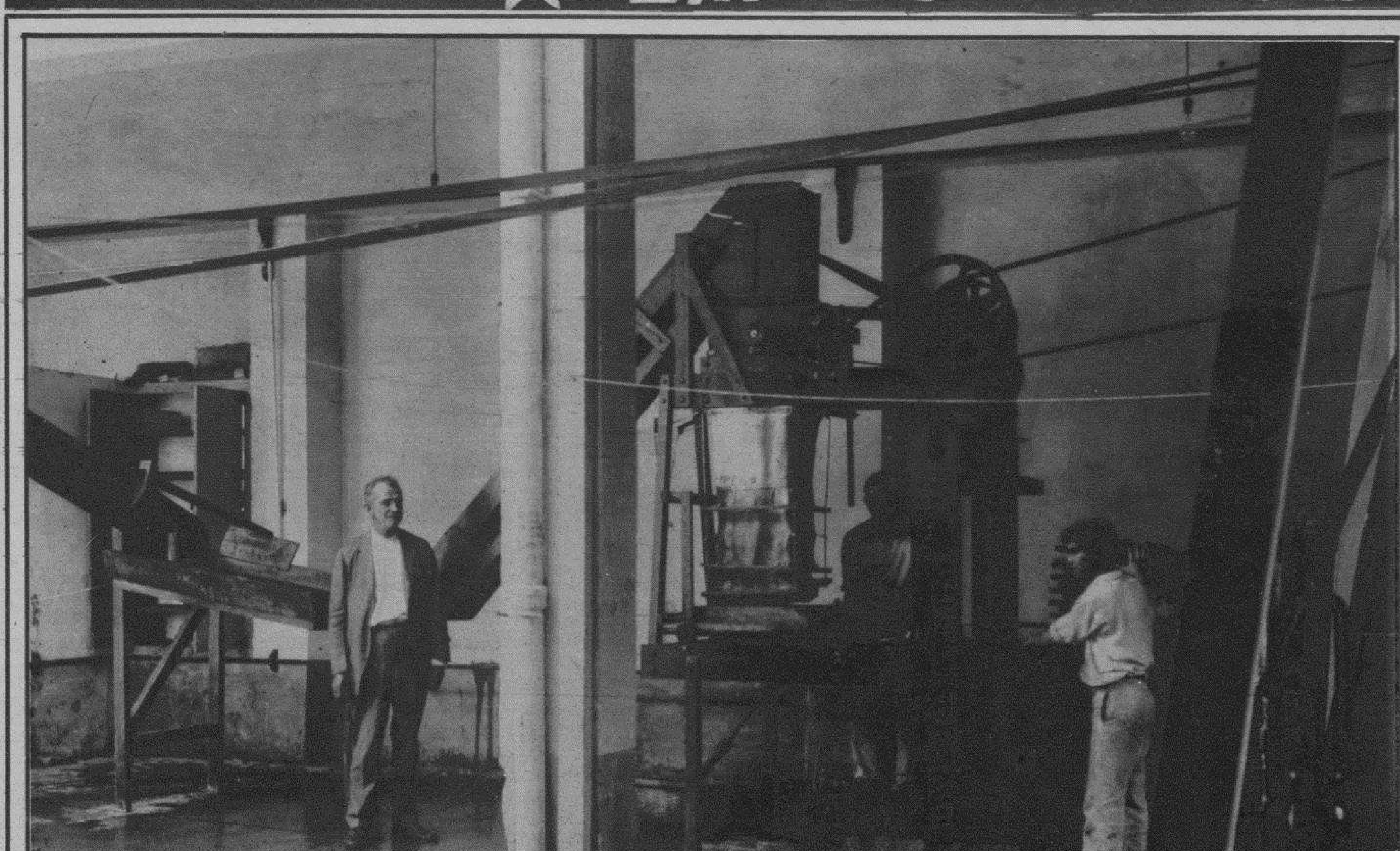

Molino y prensa hidráulica para la extracción de los jugos.

FABRICA DE JUGOS DE FRUT

La más moderna de las industrias progresivo pueblo, es la fábrica de jugo tas, montada en los últimos meses por dad J. Merlín y Compañía.

El señor Merlín, experto químico de industria azucarera, ha logrado, por pro tos especiales, purificar el zumo de nue quisitas frutas, preparando jugos o ext pureza y limpidez absolutas, sin pérdid características propiedades.

El jugo de piña para la fabricación d cos, puesto ya en el mercado, ha me más entusiasta acogida de los consum sucesivamente irán presentando el sirop de piña, el de caña, limpios como ámbar y otros varios.

"LA ESTRELLA BLANCA", está gociaciones para la exportación de gran tidades, a Estados Unidos e Inglaterr sirope de piña, con lo que se habrá lo mentar una de las más genuinas indu exportación de productos de la tierra.

Sr. Julio Merlín y Sell, Sub-Director de la Fábrica de Jugos de Frutas "La Estrella Blanca".

Purificadores, filtro y máquina de pasteurizar.

M.E.C.D. 2016

BAUTA, Hoyo Colorado

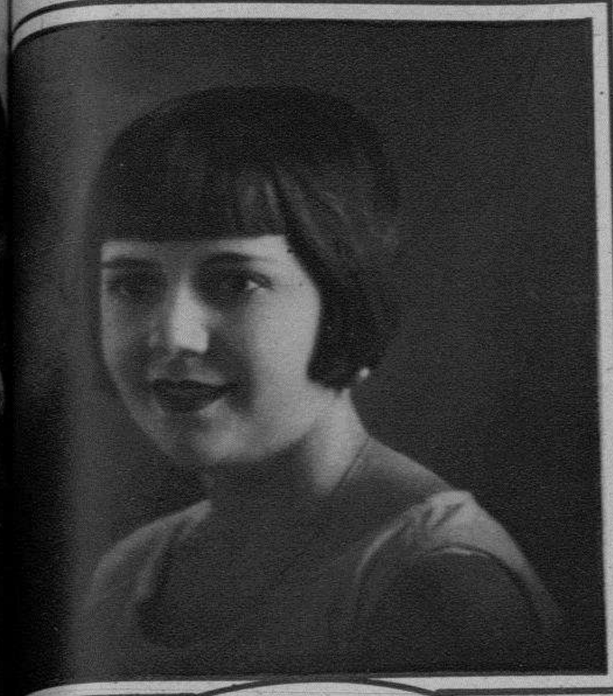

Srta. Ernestina Pérez.

Srta. Mercedes San Román.

Srta. Estrella Felipe.

Sr. Alfredo Rego, laborioso Jefe Local de Comunicaciones, que lleva 7 años al frente de su oficina, siendo uno de los vecinos más estimados y queridos de la localidad.

Srta. Mercedes Valdés.

EL LICEO DE BAUTA

Sr. Arturo San Román, Presidente que fué de la sociedad "El Liceo" de Bauta, Agente del DIARIO DE LA MARINA en ese lugar, comerciante y uno de los más cultos y estimados elementos sociales de la vecina población. Su actuación como Presidente de "El Liceo", ha dejado gratos recuerdos entre los miembros de tan distinguido centro social.

El redactor especial de CUBA EN ROTOGRABADO encargado de la confección de este número, recibió del señor San Román una valiosa ayuda, que prueba, una vez más, la identificación que existe entre él y los intereses del DIARIO DE LA MARINA, que con tanto acierto representa.

Fachada del edificio de "El Liceo" de Bauta, sociedad de Instrucción y Recreo.

Almacen de Cristina
VIVERES FINOS
CASA DE CALIDAD Y SERVICIO
AVENIDA DE MEXICO, 1
TELEFONOS M-4444 y M-5555

Goodrich Zippz

El mejor zapato de Tennis, para todos los sports, para todos los usos :: :: ::

Unicos distribuidores en Cuba:

MENENDEZ & Co., S. en C.

Ricla núm. 19 Apartado 216

HABANA

El Famoso "DEAN"

con suela Roja, bordes negros, lona marrón y refuerzos Tan.

La Paila

antiguo y muy acreditado establecimiento de Víveres, Panadería y Restaurant, de los Hermanos San Román. Situado en la esquina que forman la Carretera Central y el camino de la Playa de Baracoa, en él se surten las distinguidas familias que veranean en dicha Playa. Fundado en 1848 por D. Cándido San Román, sus sucesores han sabido mantener el prestigio y la solvencia de esta casa a través de esos ochenta años, probando así la capacidad comercial de los hijos del país.

M.E.C.D. 2016

CAIMITO

El Sr. Vicente Sosa y su hijo, inspeccionando la recolección del tabaco en una de sus vegas.

JEFATURA LOCAL DE SANIDAD

Dr. Enrique Castro y Mestre, Jefe Local de Sanidad de Caimito.

Honramos esta plana una fotografía del despa de la Jefatura Local de nidad de Caimito, en la aparecen el doctor Enri Castro y Mestre, Jefe de misma, desde Septiembre 1926, y la señorita Graz Sánchez, laboriosa emple de ese departamento.

La población de Caim que llama la atención en las que existen sobre la rretera de la Habana a A misa, por su limpieza y la regularidad de sus se cios de higienización, ha bido apreciar debidamente labor del doctor Castro Mestre, que ha merecido, la aprobación unánime el vecindario ha demostr por ella, las felicitaciones Supervisor de tránsito de Secretaría de Obras Pú cas.

Un camión cargado de naranjas en los momentos de salir para el mercado de la Habana, después de recoger sus frutos en la finca "La Victoria", propiedad del Sr. Vicente Sosa, y de su hijo José.

FINCA "LA VICTORIA"

Una de las más hermosas fincas de la jurisdicción de Caimito, lo es la que lleva el nombre de "LA VICTORIA" propiedad que acabamos de visitar con singular complacencia.

Dedicada preferentemente al cultivo del tabaco, que en ella se produce de tamaño y calidad insuperables, hemos tenido también ocasión de ver la bondad de los frutos que ella produce, no pudiendo resistir a la tentación de tomar una fotografía de uno de los camiones de la finca, en los momentos de salir para el mercado cargado de naranjas.

Sus propietarios, los señores Vicente Sosa y su hijo José, nos han dado la impresión de ser hombres de gran solvencia personal y de modernas orientaciones en la explotación agrícola de su propiedad, por lo cual hemos creído de nuestro deber, recalcar la personalidad de los señores Sosa, padre e hijo, entre los más efectivos valores agrícolas de Caimito.

"EL IDEAL"

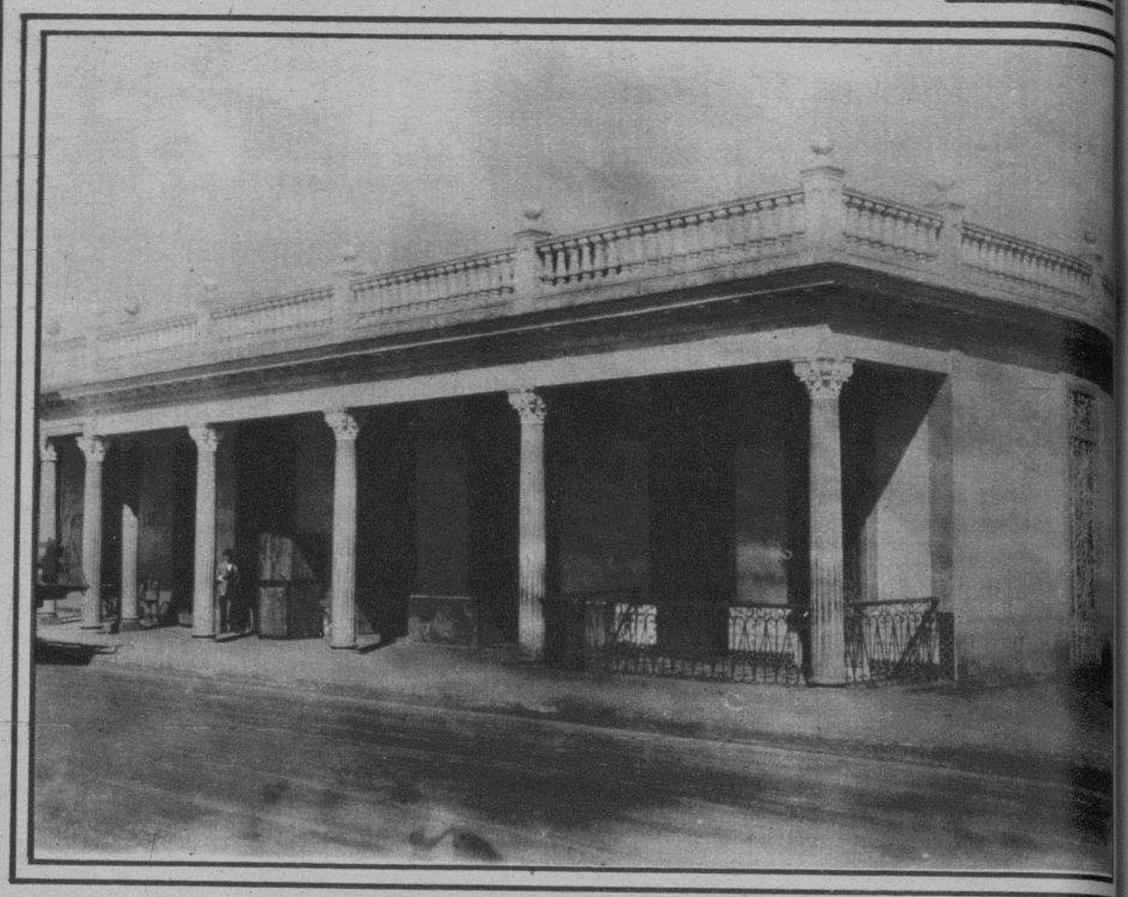

Fachada de la acreditada casa de comercio "El Ideal", tienda de ropa de la que propietario el señor Robustino Fernández y la que, fundada hace más de 28 años, una de las que merecen el favor del público, con mayores títulos de solvencia, de h honorabilidad comercial y de gentileza en el trato para con su numerosa clientela.

"LA FILOSOFIA"

Vista del exterior del reputado establecimiento de Ropa y Novedades "La Filosofía", de Caimito, cuyo nuevo edificio inaugurado en 1926, aparte de ser un alarde de buen gusto arquitectónico, representa la consolidación y el valor del crédito comercial de una casa establecida desde hace más de veinte y cinco años.

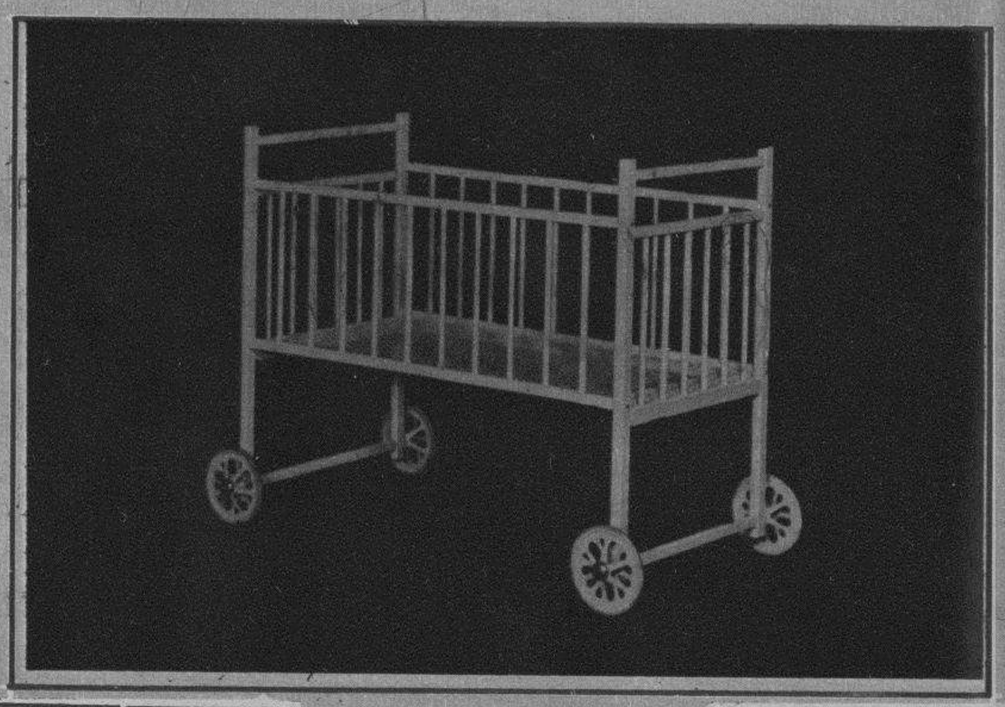

Teniente Rey y Habana

Telf. A-6724.

San Rafael y Rayo

Telf. M-7063.

"La Casa Life"

Cunita No. 2802, de 20"x37"

Precio $6.00

SOLICITE CATALOGO.

M.E.C.D. 2016

CAIMITO

Srta. "Nen" Fernández Avila.

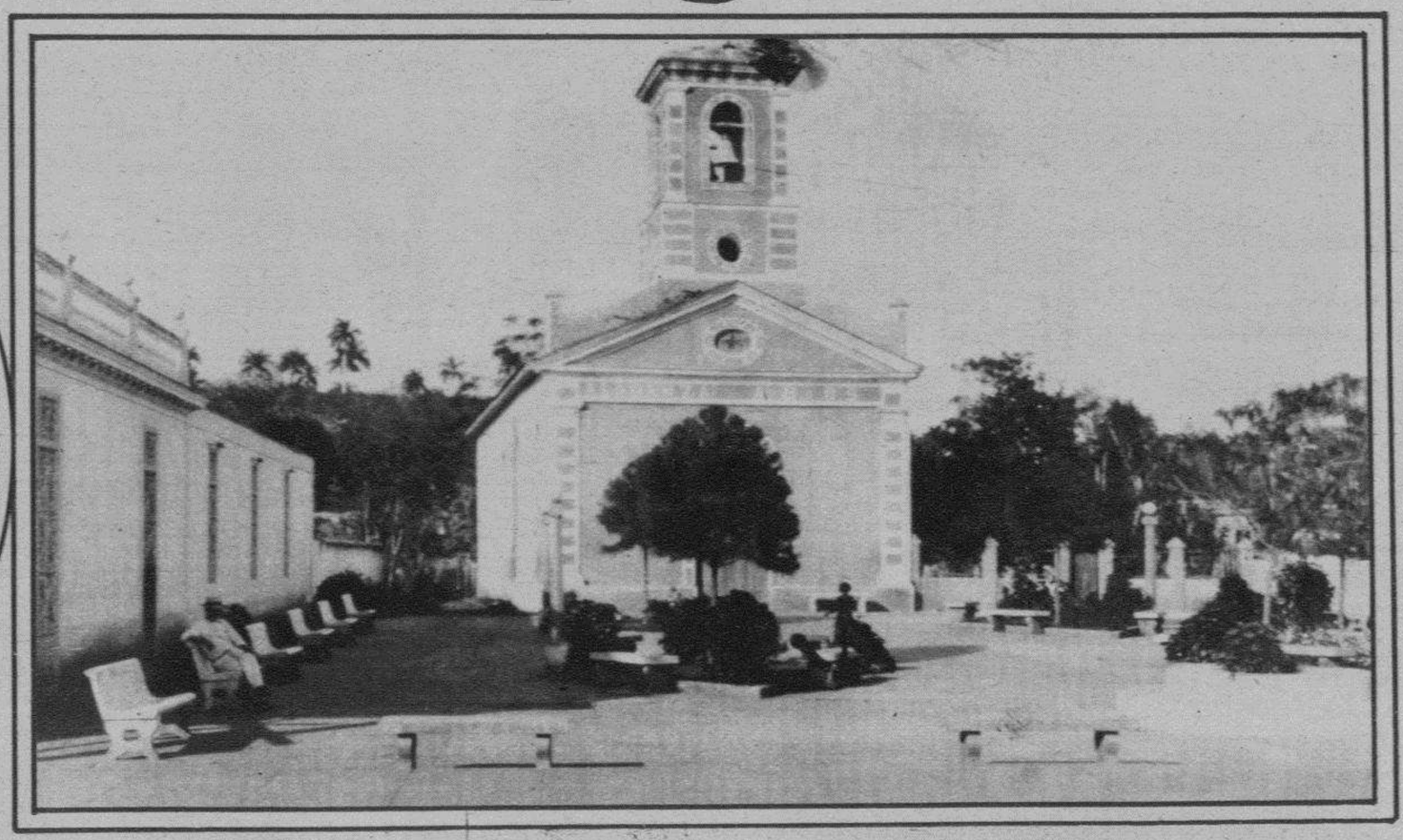

Fachada de la Iglesia Parroquial de Caimito.

Srta. Cachita Miranda y Guerra.

Srta. Cándida Castro.

Srta. Nélida Sosa.

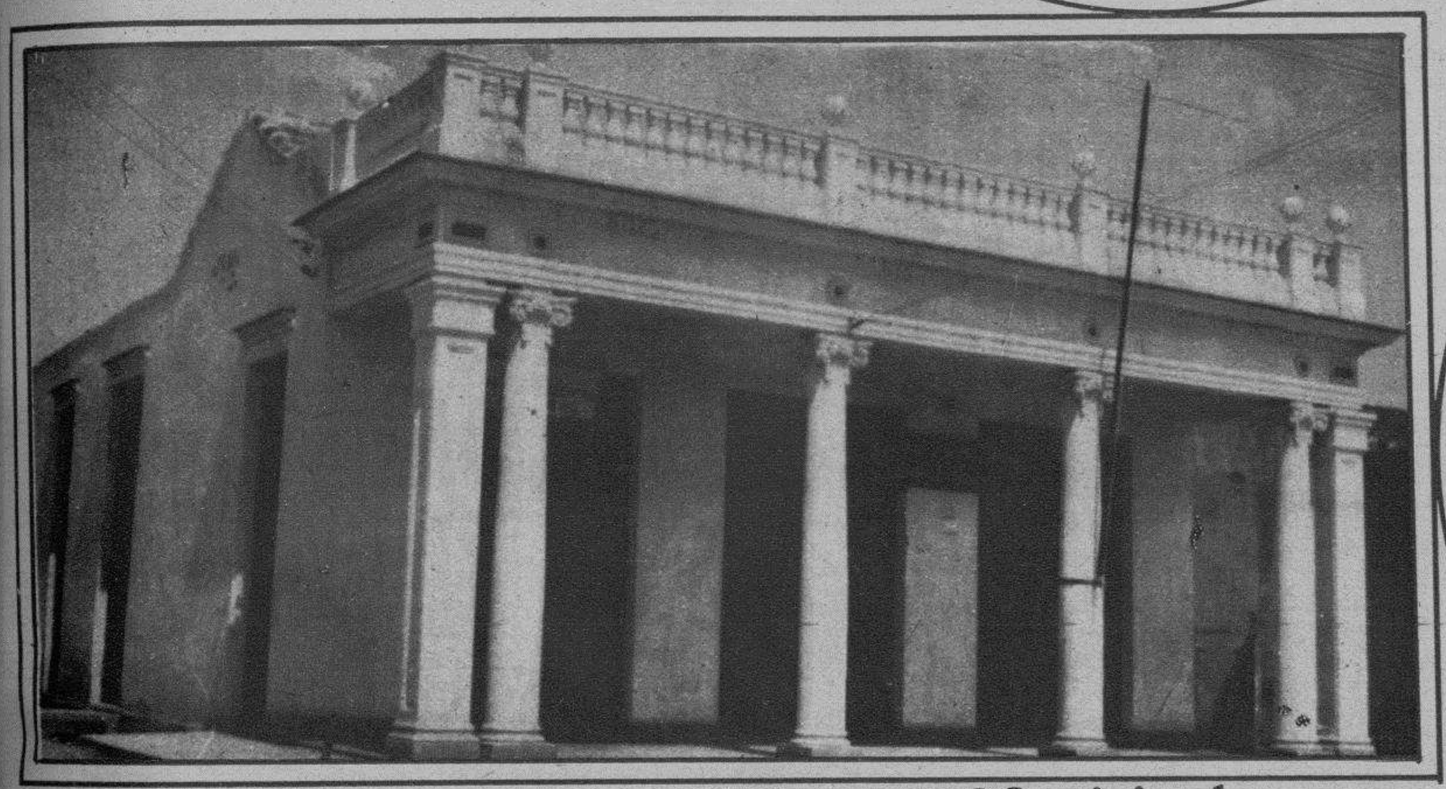

Edificio que ocupa el Juzgado de Caimito.

Srta. Graziella Pérez Calzadilla.

El Juzgado Municipal de Caimito

El Juzgado Municipal de Caimito de Guayabal, dá a este número una nota de alta significación. Instalado en uno de los pocos edificios de construcción moderna que existen en la cabecera de aquel Término Municipal, sus oficinas llaman la atención del visitante por su limpieza, por su orden y por su austero confort. Están dotadas de una Sala de Justicia, con estrados para el Juez y para las partes, de un despacho privado para ese funcionario y de secciones separadas para el Registro Civil, la Secretaría y el Archivo.

Tanto el aspecto general de ese Juzgado como su organización interior, podrían servir de modelo a los de su clase; pero si ello es meritorio, más lo es todavía el saber que se ha logrado sin costo alguno para el erario público y debido exclusivamente al celoso esfuerzo de un personal disciplinado y a los entusiasmos y probidad laudable de su Jefe, el Dr. Federico S. León Blanco, Juez Propietario en aquel Término Municipal.

CUBA EN ROTOGRABADO se complace en dar esta información y en destacar la personalidad del Dr. León Blanco, como uno de nuestros funcionarios judiciales acreedores al respeto público.

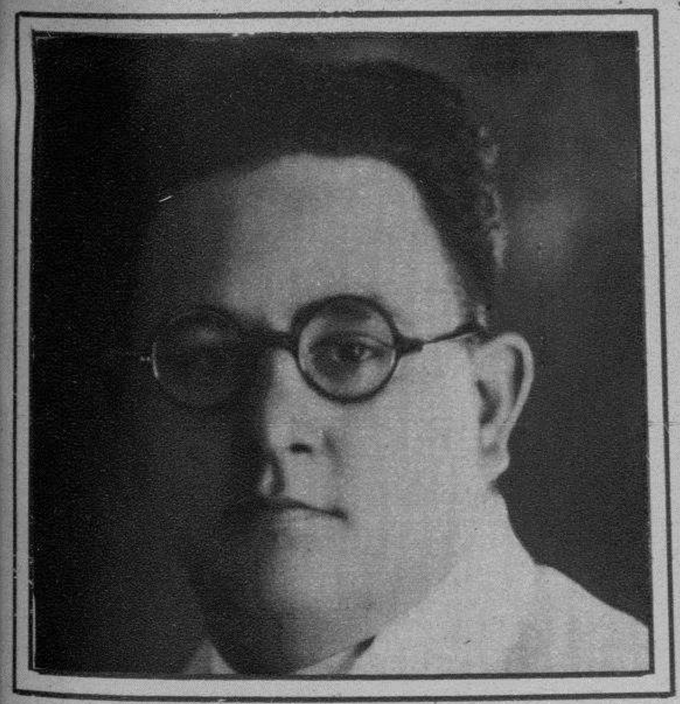

Dr. Federico S. de León Blanco, Juez Municipal y Correccional de Caimito.

Sr. Francisco González, Jefe Local de Comunicaciones en Caimito, despachando con el señor José R. Valdés, activo Corresponsal del DIARIO DE LA MARINA en el mismo lugar.

M.E.C.D. 2016

Srta. Dra. Gloria López Martínez.

El Parque de Guanajay.—Al fondo la Iglesia Parroquial y el lujoso Hotel América.

Gua

Imagen del milagroso San Hilarión, venerado en la Iglesia de Guanajay, desde el año 1695.

Srta. Adelfa Castillo y González.

Srta. Margarita Sójo y Francés, hija del Valle de Viñales, y actualmente vecina del pueblo de Guanajay.

Srta. María Luisa Mares, hija del Presidente de la Colonia Española, Sr. Baudilio Mares.

Un bello paisaje en la ruta hacia Guanajay.

Desd... objeto de l... fervoros... del mil... San Hil... en la Igles... rroquial ...
Sus ... por milla... sus fiest... y último d... yo revis... itada.
Una ...ades de la ... ción a ... que los f... que de ... los solicit... escrito ... emne que ... nor de S... días 21 d... mes, son ... recibidas.
El ... najay, Pbr... M. Garc... antenedor ... piadoso ... siempre pe... mente, ... que los ... le formu... por correo.

El altar ... de San H... larión en ... Iglesia P... del ... b'lo ... Guan...

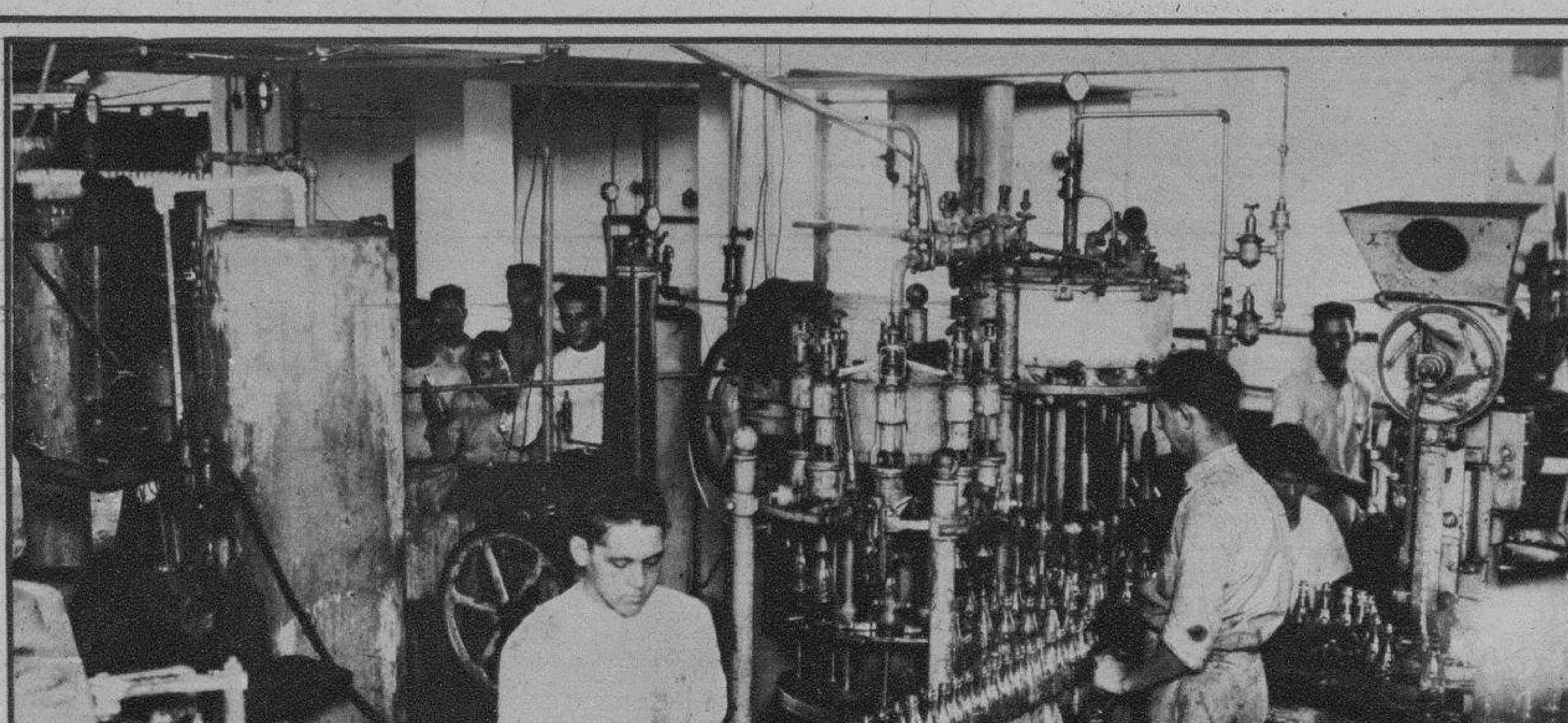

La moderna planta de embotellar en la fábrica del refresco "JUPIÑA".

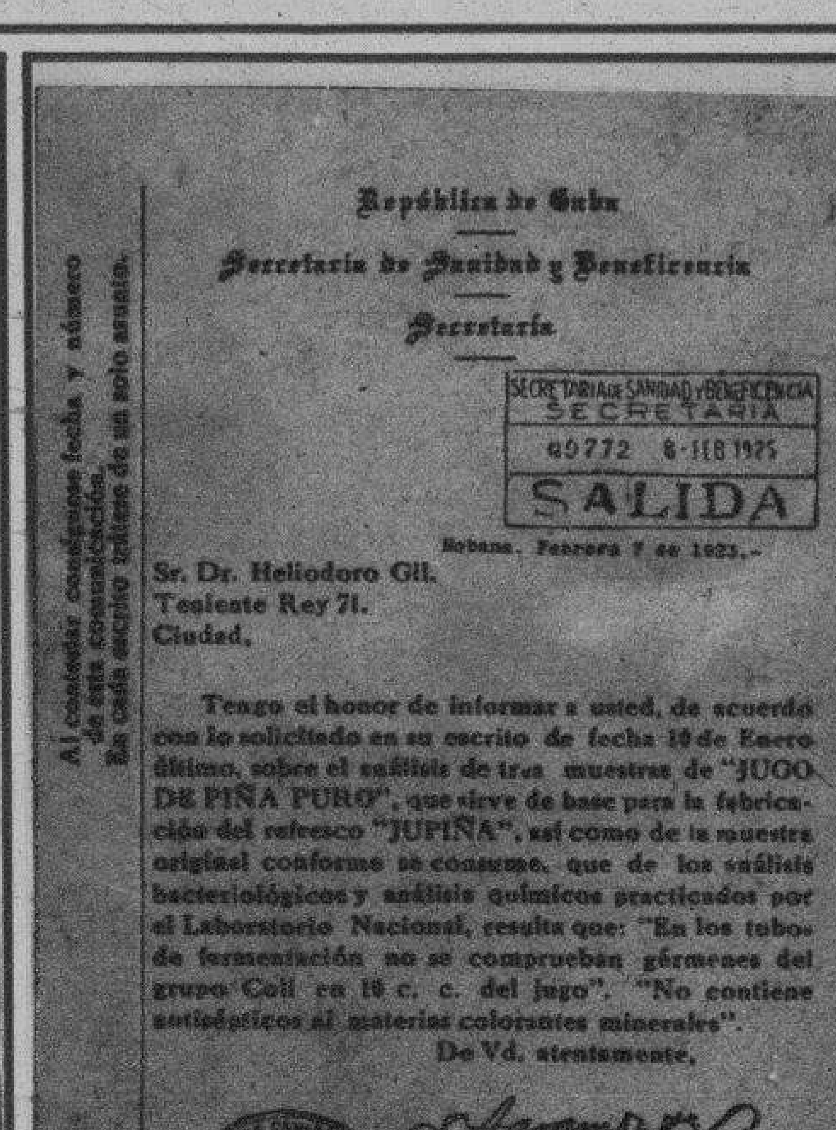

República de Cuba

Secretaría de Sanidad y Beneficencia

Secretaría

SECRETARIA de SANIDAD y BENEFICENCIA
SECRETARIA
49772 6-FEB 1925
SALIDA

Habana, Febrero 7 de 1925.-

Sr. Dr. Heliodoro Gil.
Teniente Rey 71.
Ciudad.

Tengo el honor de informar a usted, de acuerdo con lo solicitado en su escrito de fecha 10 de Enero último, sobre el análisis de tres muestras de "JUGO DE PIÑA PURO", que sirve de base para la fabricación del refresco "JUPIÑA", así como de la muestra original conforme se consume, que de los análisis bacteriológicos y análisis químicos practicados por el Laboratorio Nacional, resulta que: "En los tubos de fermentación no se comprueban gérmenes del grupo Coli en 10 c. c. del jugo". "No contiene antisépticos ni materias colorantes minerales".

De Vd. atentamente,

Agramonte

SECRETARIO DE SANIDAD Y BENEFICENCIA.

Al contestar consígnese fecha y número de esta comunicación. En cada escrito trátese de un solo asunto.

"La entr...

En Gu... fábrica de ... cos "La O... ñores Gil y ... S. A., dedi... ón del delici... fresco "JU... jugo natural ... ña, extraíd... por medio ... maquinaria ... capacidad
Hemos ... de su cab... Administrad... Sojil, t... Departame... sí como la ... de ampliac... se están ... do a efecto ... emprendido ... importancia ...
"El "JU... ducto nac... su género ... anda en ... cado, por ... nos esta ... ción para ... UBA EN ... GRABADO ... creciente ... tancia de ... striales.

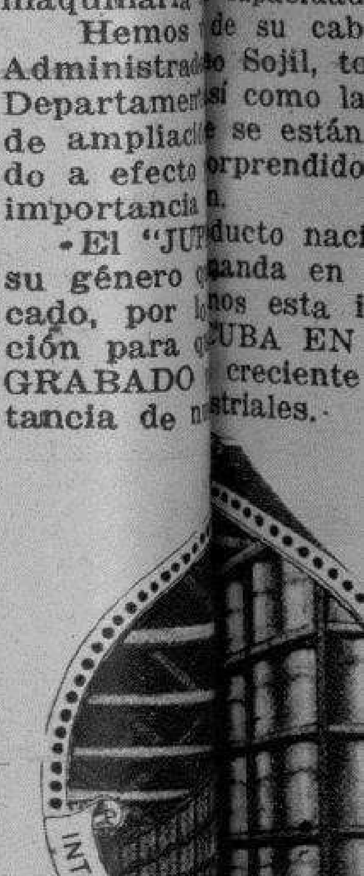

M.E.C.D. 2016

uajay

Importantes elementos sociales de Guanajay, posando para CUBA EN ROTOGRABADO, en los puros manantiales del "Ojo de Agua", famosos por la bondad de sus aguas.

Tres de los graciosos niñitos hijos del Representante a la Cámara, Sr. Martín Mora y Díaz.

Desd... objeto de la más fervoros... en del milagroso San Hila... en la Iglesia Parroquial ...

Sus ... por millares y sus fiest... y último de Mayo revis... itada.

Una ... ades de la devoción a ... en que los favores que de ... los solicitan por escrito y ... emne que en honor de S... los días 21 de cada mes, son ... as recibidas.

El C... anajay, Pbro. José M. Garc... mantenedor de tan piadoso ... siempre personalmente, ... que los devotos le form... por correo.

Sra. Caridad Bermúdez de Peón, esposa del Corresponsal del DIARIO, Sr. José R. Peón y Márquez.

Sra. Teresa Saavedra de Mora, distinguida esposa del Representante a la Cámara, Sr. Martín Mora y Díaz.

Niños María Antonia y Ramón César, hijos del matrimonio señora María Suárez de Pozas y señor César de las Pozas, Inspector Escolar del Distrito.

Pbro. José M. García del Valle, Párroco de Guanajay, rodeado de las personas que forman el coro de la Iglesia Parroquial.

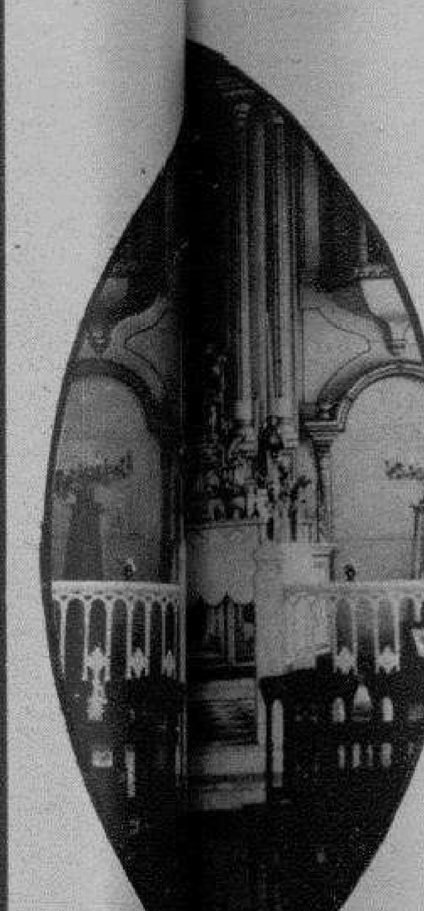

El altar ... quial de San H... del pueblarión en ... b'lo de Iglesia P... Guanajay.

"La ... ental"

En Gu... n fábrica de refrescos "La Oc... ñores Gil y Montes, S. A., dedi... ón del delicioso refresco "JUP... jugo natural de piña, extraíd... por medio de una maquinaria ... capacidad.

Hemos ... de su caballeroso Administrad... o Sojil, todos los Departament... sí como las obras de ampliac... se están llevando a efecto ... prendidos de su importancia ... n.

El "JUP... ducto nacional de su género ... anda en el mercado, por l... nos esta información para ... CUBA EN ROTOGRABADO ... creciente importancia de ... striales.

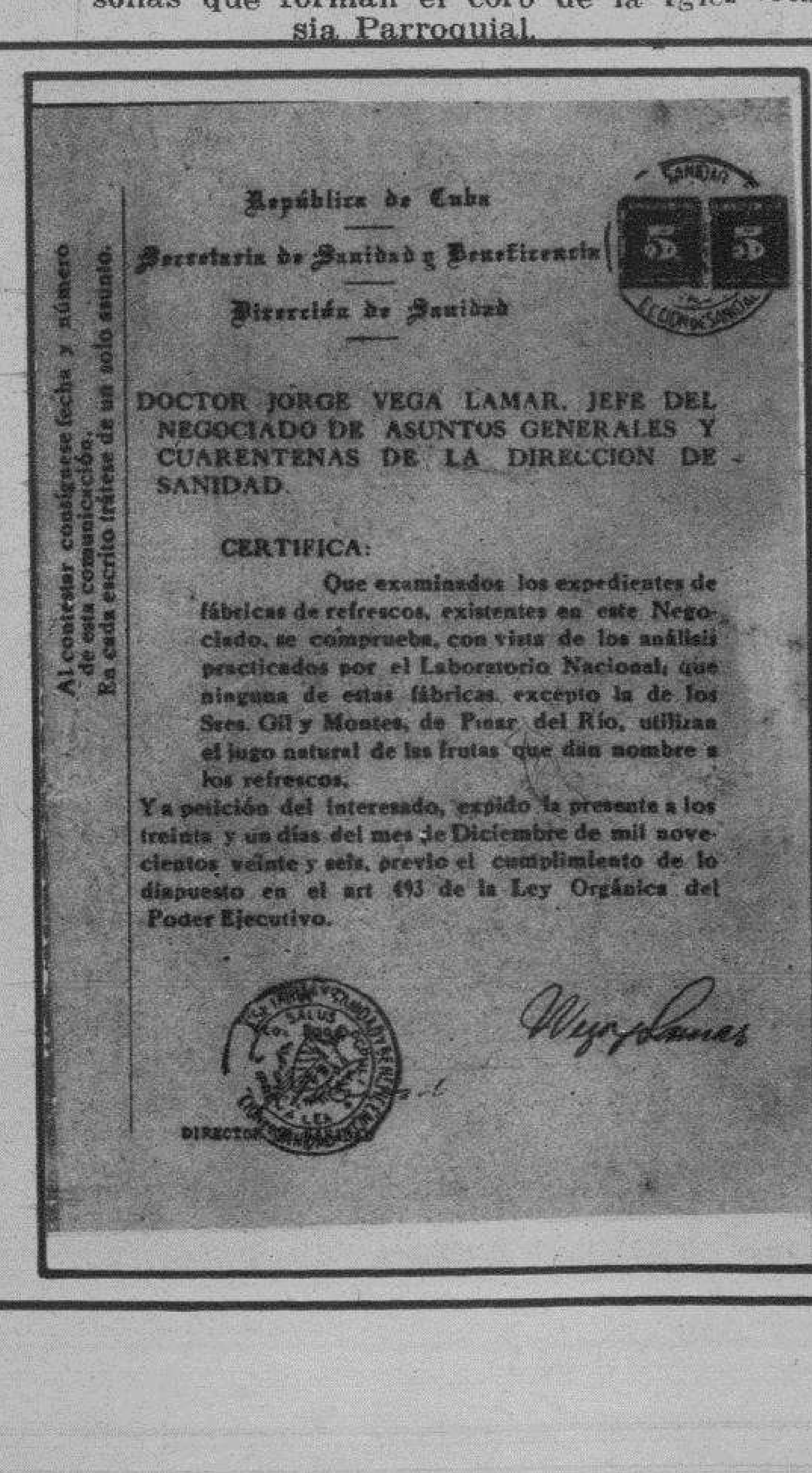

República de Cuba

Secretaría de Sanidad y Beneficencia

Dirección de Sanidad

Al contestar consígnese fecha y número de esta comunicación. En cada escrito trátese de un solo asunto.

DOCTOR JORGE VEGA LAMAR, JEFE DEL NEGOCIADO DE ASUNTOS GENERALES Y CUARENTENAS DE LA DIRECCION DE SANIDAD.

CERTIFICA:

Que examinados los expedientes de fábricas de refrescos, existentes en este Negociado, se comprueba, con vista de los análisis practicados por el Laboratorio Nacional, que ninguna de estas fábricas, excepto la de los Sres. Gil y Montes, de Pinar del Río, utilizan el jugo natural de las frutas que dan nombre a los refrescos.

Y a petición del interesado, expido la presente a los treinta y un días del mes de Diciembre de mil novecientos veinte y seis, previo el cumplimiento de lo dispuesto en el art. 493 de la Ley Orgánica del Poder Ejecutivo.

Vega Lamar

DIRECTOR

Fachada de la Fábrica del refresco "JUPIÑA".—Obsérvese la nueva nave en construcción, necesaria para poder hacer frente a la creciente demanda de ese producto.

M.E.C.D. 2016

GUANAJAY

Sr. José Manuel Mora y Díaz de Alcalde Municipal Guanajay.

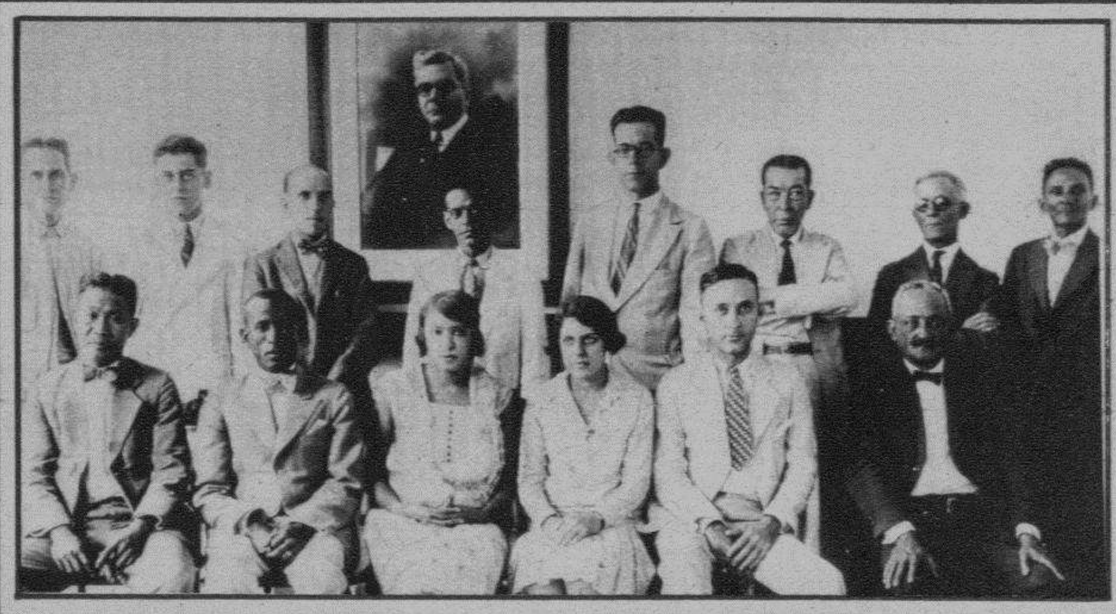

Personal de la Alcaldía de Guanajay, formado por los señores: Secretario, Paulino Carrera; Tesorero, Jesús de los Reyes; Contador, Agustín Heras Montero; Oficial de Secretaría, Antonio Castro Collazo; Oficial de Tesorería, Abelardo Valdés; Oficial de Contaduría, Miguel Estrada; Escribientes, Oscar Lujardo, Isabel Morales, Fé Martínez, José Bravo, Andrés Rodríguez, Miguel López Márquez y Adolfo León.

Dr. Miguel Ange nández, Jefe Lo Sanidad de Gua a cuyos esfuerzos pacidad se debe e estado higiéni aquella pobla

Colegio LUZ CABALLERO

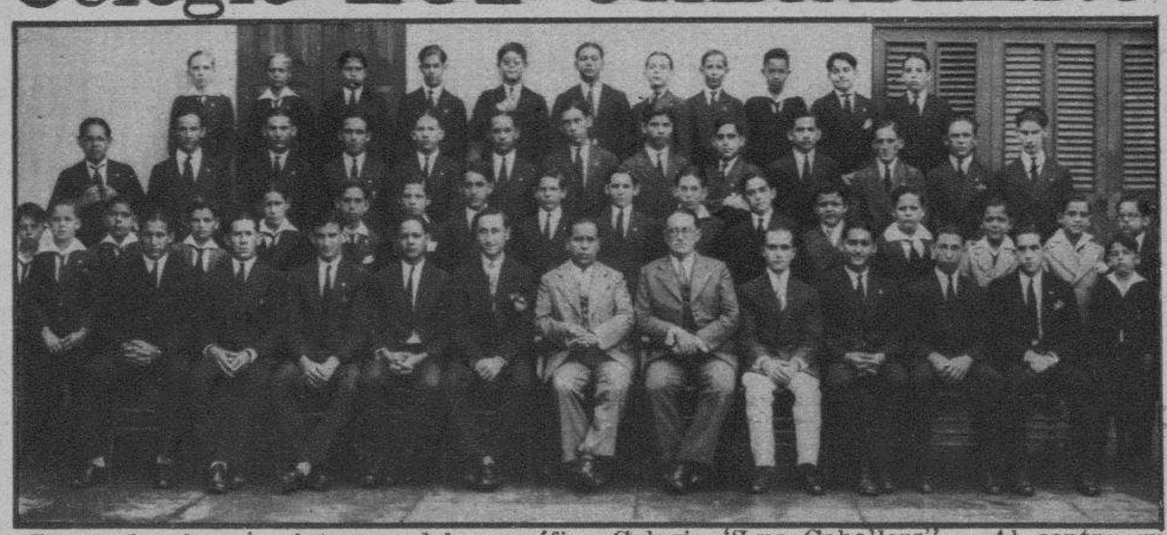

Grupo de alumnos internos del magnífico Colegio "Luz Caballero" — Al centro su Director doctor Pedro Freixas.

El Museo de Historia Natural del Colegio "Luz Caballero", que dá idea de la importancia de este centro educativo.

El Jefe Local de Sanidad de Guanajay, despachando en su oficina.

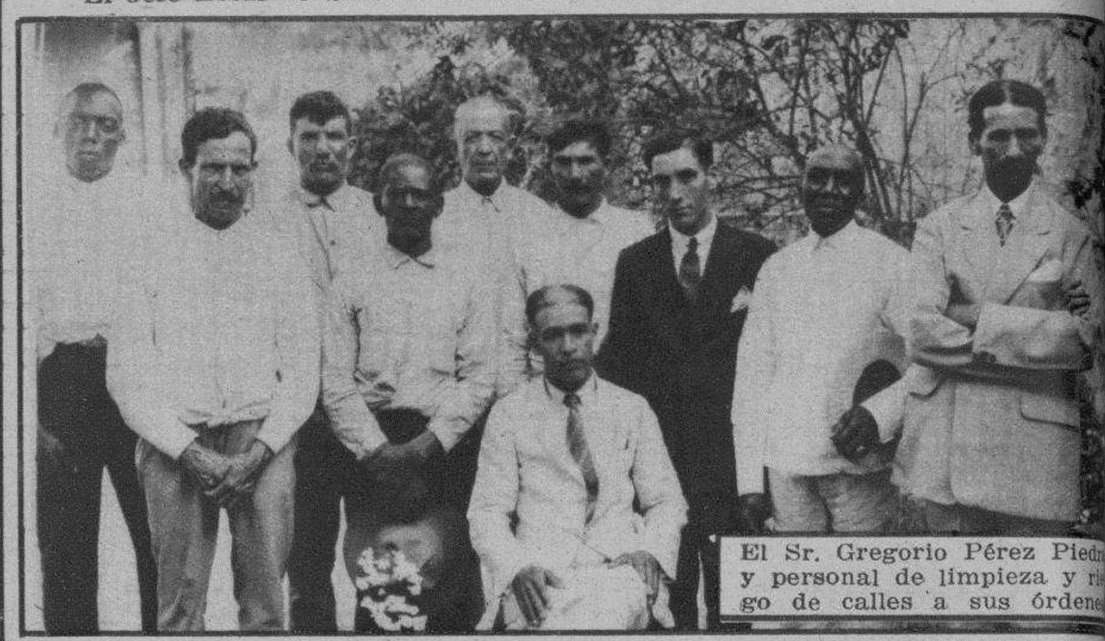

El Sr. Gregorio Pérez Piedr y personal de limpieza y ri go de calles a sus órdene

"LA COMERCIAL"

Almacén de Víveres "La Comercial", de Guanajay. En esta fotografía de su departamento de ventas al público, aparece en primer término su propietario señor Manuel García.

CASA IMPORTADORA "LA COMERCIAL"

TALLER DE MADERAS Y MATERIALES DE CONSTRUCCION
ALMACEN DE VIVERES, FERRETERIA, LOZA Y CRISTALERIA
CAMAS Y MUEBLES

Talabartería, Quiucalla, Efectos de Escritorio, Bicicletas, Materiales Eléctricos y Sanitarios, Fonógrafos y Discos, Implementos de Agricultura, Accesorios para Automóviles, Gomas, Gasolina, Tostadero de Café, Molino de Harinas y Forrajes

VENTAS AL POR MAYOR Y MENOR
NOVEDADES EN GENERAL

J. N. ARAMBURU, 51 Y 53 y MAXIMO GOMEZ 54
GUANAJAY, CUBA.

Almacenes de la importa fábrica de licores del se Manuel Cela, en Guanaj

M. CELA

Importador de Vinos y Fabricante de Licores

Telf. 69 Cable: Cela Apartado 44

GUANAJAY

IMPORTACION y Depósito de Vinos de todas clases. Distribuidor del Vermouth legítimo "RIGOLETTO". Fábrica de los renombrados productos:

RON
ANIS
LICOR-CREMA

"GALERA"

GRAN COGNAC "DIMEN" EXTRA

Sr. Máximo R. Cela, uno los gerentes de la fábric

M.E.C.D. 2016

GUANAJAY

GARAGE "ORIENTAL" GUANAJAY

Vista interior del Departamento de Accesorios.

El señor Ramón Borges y el competente personal de sus talleres de reparación de automóviles.

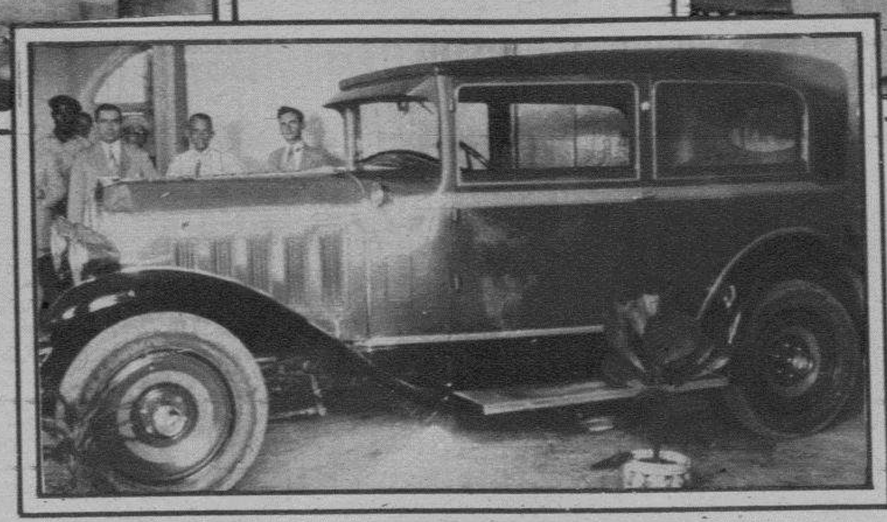

Los señores Rodríguez y Borges, mostrando uno de los nuevos "Chevrolets", en su departamento de exhibición.

CHEVROLET

Garage "Oriental"

de RODRÍGUEZ Y BORGES, S. en C.

Agentes autorizados para la venta del CHEVROLET

CHEVROLET

Taller de reparaciones de automóviles en general, soldadura autógena, accesorios para Dodge, Chevrolet y Ford

Martí núm. 17 Teléfono 118

GUANAJAY

GRAN HOTEL AMERICA

CAFE, DULCERIA Y REPOSTERIA
"EL NIAGARA"
Espléndido y variado surtido en confituras y bombones
Especialidad en el servicio de Salvillas para bodas y bautizos
APARTADO 23 J. N. ARAMBURU 65 TELEFONO 10

GRAN HOTEL Y RESTAURANT
"AMERICA"
Esta casa cuenta con excelente cocinero. Cómodas habitaciones con baños y servicios sanitarios privados. Servicio telefónico.
APARTADO 16. J. N. ARAMBURU 67 TELEFONO 6
70 AÑOS DE ESTABLECIDO
MARTINEZ Y HNO.

PELETERIA
"La Mar"
M. PENELAS
Casa Fundada en 1883
Agencia de las mejores marcas de Calzado para Señoras, Niños y Caballeros.
FLORSHEIM.
Apartado 24. Tel. 131
Aramburu 57
GUANAJAY.

"Las Brisas"
de Barrera y Fernández
Restaurant, Lunch, Habitaciones y Estorage
Abierto toda la noche
Especialidad en cenas
Los sábados y domingos
ARROZ CON POLLO
y LECHÓN ASADO
ARAMBURU 71
Teléfono 11. Guanajay

Colonia Española de Guanajay

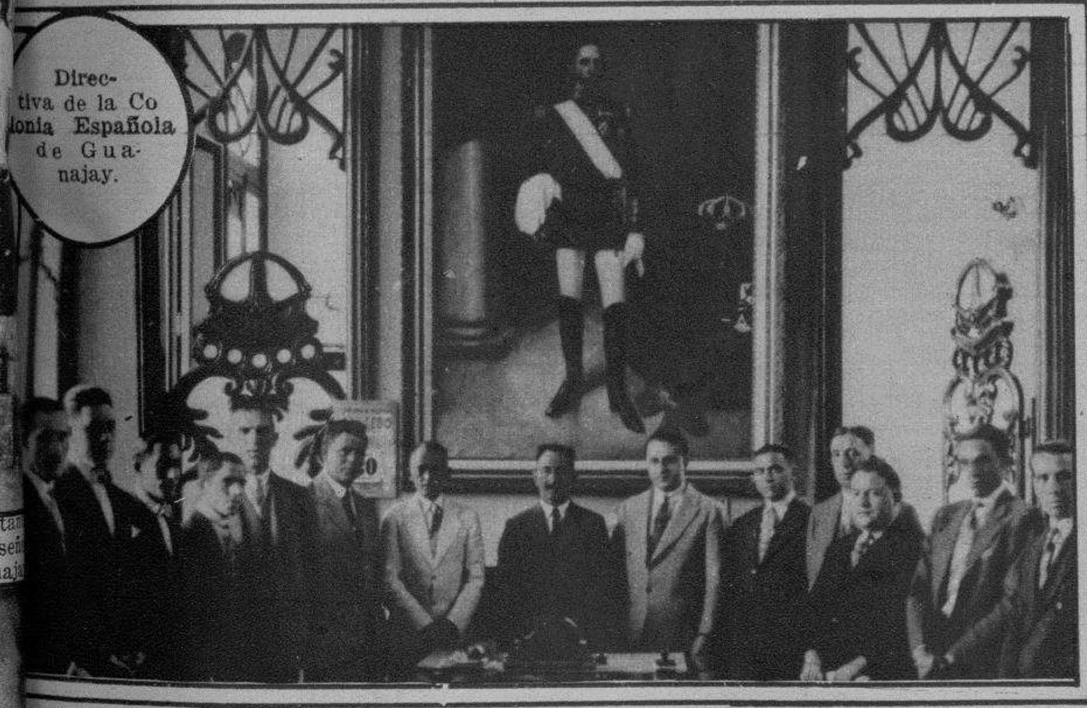

Directiva de la Colonia Española de Guanajay.

Tenemos el gusto de presentar a nuestros lectores esta fotografía, tomada especialmente para CUBA EN ROTOGRABADO, de los directivos de la progresista y culta sociedad que lleva el nombre de "Colonia Española de Guanajay". Su Directiva, en pleno, está formada por los siguientes y valiosos elementos sociales de aquella población: Baudilio Mares Serra, Presidente; Manuel A. Sánchez, Secretario; Manuel Penela Quibeu, Tesorero; y Vocales los señores: Francisco Martínez, Nicolás Rodríguez, Manuel Villar, Manuel Cela, Enrique Vázquez, Andrés del Valle, Ramón Alonso, Emilio González, Ramiro Suárez, Manuel García, Urbano Donazar, Germán Canabal, Gaspar Nazábal, Antolín Pereda, Donato Gómez, José Alvarez, José Guasch, Segundo López, José Suárez, Angel González, Angel Méndez y Antonio Méndez.

Fotografía del interior de la importante casa comercial del señor Urbano Donazar, en Guanajay, quien aparece acompañado en la misma, de su graciosa hijita. Esta casa que lleva más de catorce años de fundada, es uno de los principales establecimientos de aquel Término Municipal y se encuentra situada en la calle de Luz Caballero 56.

M.E.C.D. 2016

Celebración de la fiesta del natalicio de Martí en el Parque de Artemisa.

Entrada de Artemisa. Vista tomada desde la carretera.

: DROGUERIA Y FARMACIA "LA REUNION" :

Exterior de la acreditada farmacia "LA REUNION", propiedad del Dr. Basilio Bolumen.

Otra vista del Parque de Artemisa.—Al fondo se destaca la torre de la Iglesia Parroquial.

El Dr. Basilio Bolumen y sus hijitos, en la farmacia "SAN MARCOS", también de su propiedad.

Droguería y Farmacia
"LA REUNION"
(Antigua de JUAN GARCIA)
República 62. Apartado 26.
Teléfono 97.
BASILIO BOLUMEN
Propietario. Artemisa.
Droguería y Farmacia
"SAN MARCOS"
(Antigua de AGUAYO)
Maceo 30. Apartado 26.
Teléfono 53.

Sr. José Antonio Fernández, miem prestigioso de la Colonia Española Artemisa.

Santibáñez y Cía., S. en C.

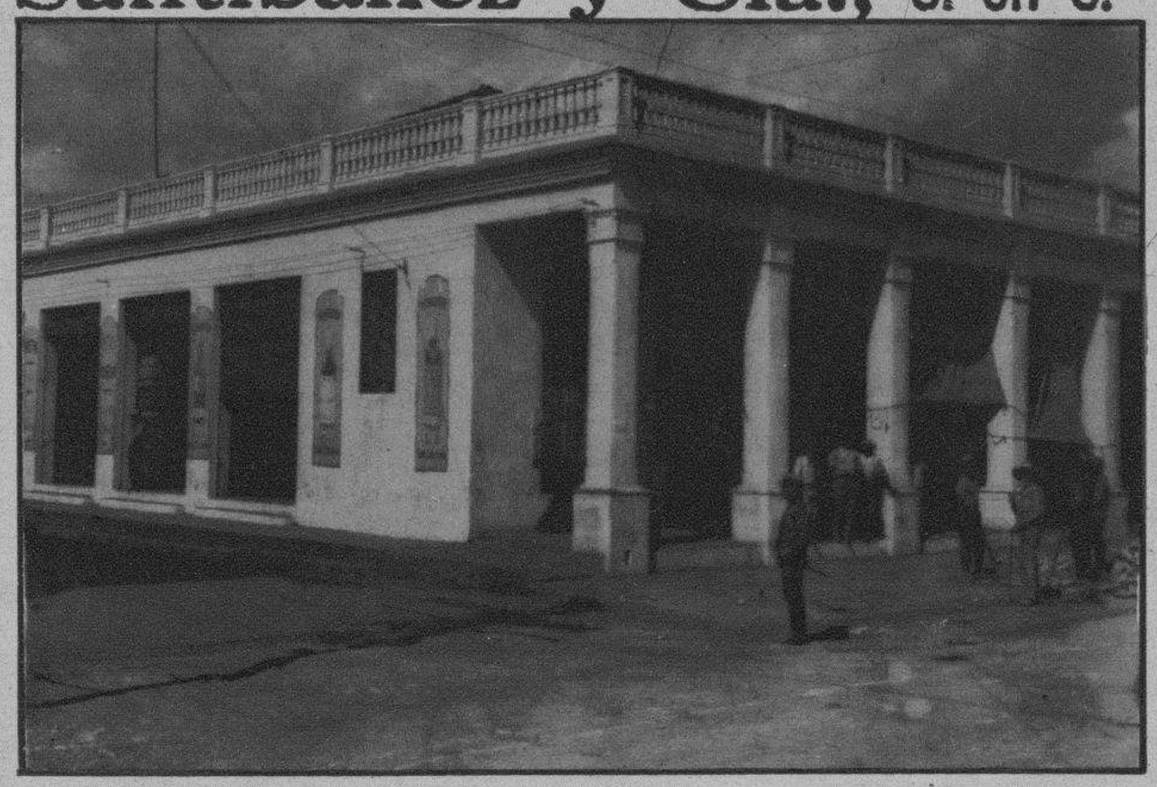

Sub-Agentes de la Compañía Inglesa de Seguros contra Incendios y Ciclones
UNION ASSURANCE SOCIETY LIMITED
FUNDADA EN 1714
Neumáticos MICHELIN. Fonógrafos y Discos VICTOR exclusivos.
Víveres, Panadería y Ferretería en general.
Maceo 42. Teléfono 48. Telégrafo "Santibáñez".
ARTEMISA, CUBA.

"LA CASA ROJA", de Eradio Díaz

De ERADIO DIAZ
Loza, Cristalería, Efectos de Escritorio, Material Eléctrico y Juguetería.
REPUBLICA Y ZAYAS. ARTEM

Esta casa es una demostración del esfuerzo de un joven cubano, que a su laborio sidad y preparación debe el éxito obtenido en su establecimiento. "La Casa Roja del señor Eradio Díaz, es en Artemisa la preferida entre las de su giro.

M.E.C.D. 2016

Artemisa

Como cifra, compendio y corona de la belleza femenina de Cuba, ofrecemos esta página, testimonio gráfico, bien elocuente por cierto, de la fama, que justificadamente goza Artemisa, la riente ciudad pinareña, de albergar las más destacadas bellezas de la República. La simpatía y la distinción innata en las hijas de Artemisa, florece en esta página plena de espiritualidad y de gracia, como una muda invitación al más fervoroso de los homenajes... CUBA EN ROTOGRABADO lo rinde gustosa y agradece a tan gentiles damas el honor que han dispensado a esta revista, ofreciendo el maravilloso encanto de sus rostros a la rendida admiración de sus lectores...

Srta. Rosa Menéndez.

Sra. Tere - sa Díaz de Fernández.

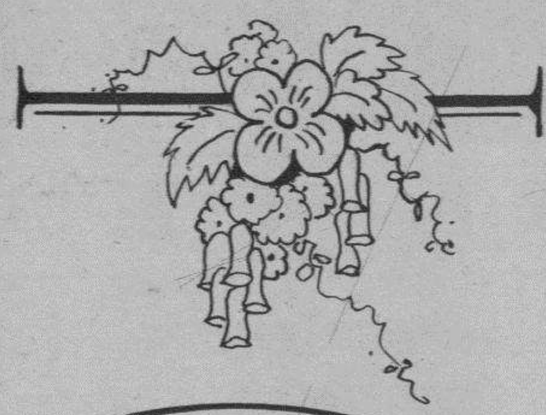

Srta. Josefina Villar.

Sra. Loló Hernández.

Srta. María Luísa G. Campoamor.

Sra. Eulalia Doy de Cabrera.

Srta. Nieves Menéndez.

Srta. Clara Pérez.

M.E.C.D. 2016

:ARTEMISA:

Vista general de uno de los Departamentos de venta al menudeo de los grandes almacenes "La Revolución".

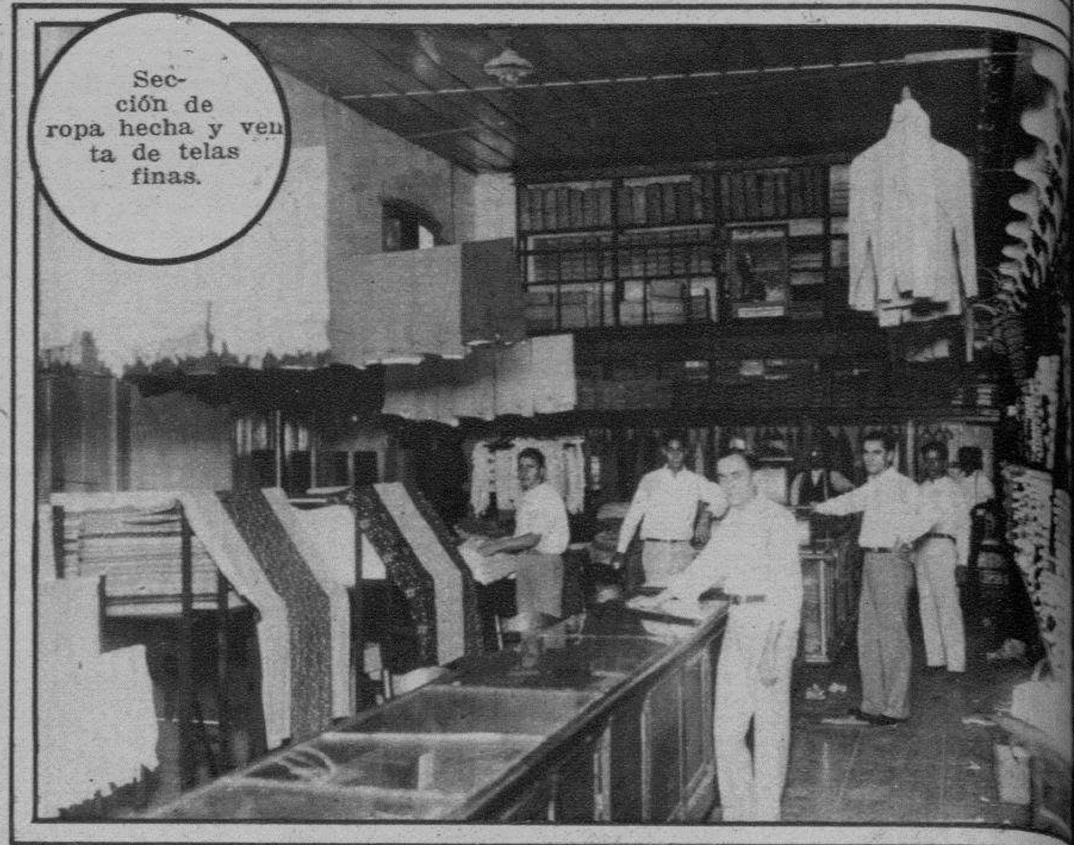

Sección de ropa hecha y venta de telas finas.

"LA REVOLUCION"

GONZALEZ HNOS.

Martí y Céspedes

Apartado 13. Teléfono 17

Telégrafo "GONZALEZ"

ARTEMISA

Los hermanos González, despachando en la lujosa oficina de su casa comercial y de banca "LA REVOLUCION".

Comerciantes Banqueros

Agentes exclusivos de

portación directa

Abonos Químicos

Taller de Zapatería

Talabartería

"EL ALMACEN" DE Menéndez, Garcia y Cía., S. en C.

ARTEMISA

Vista interior del Departamento de Víveres de "EL ALMACEN".

Interior de las secciones de Ferretería y Cristalería de la casa de los señores Méndez, García y Compañía, S. en C.

Esta casa fundada en el año de 1890 y que gira hoy bajo la razón social de "Méndez, García y Compañía, S. en C.", es uno de los establecimientos más importantes de la ciudad de Artemisa y cuenta con un completo surtido de última novedad en los ramos de ferretería, víveres, loza, cristalería, efectos eléctricos, materiales de construcción de todas clases y maderas especiales para carretería.

El crédito y solvencia comercial de la casa, es generalmente conocido en toda la República y CUBA EN ROTOGRABADO se complace en recalcar su importancia, ya que ella representa uno de los valores comerciales más efectivos de la importante ciudad pinareña de Artemisa.

M.E.C.D. 2016

ARTEMISA

HOTEL CAMPOAMOR

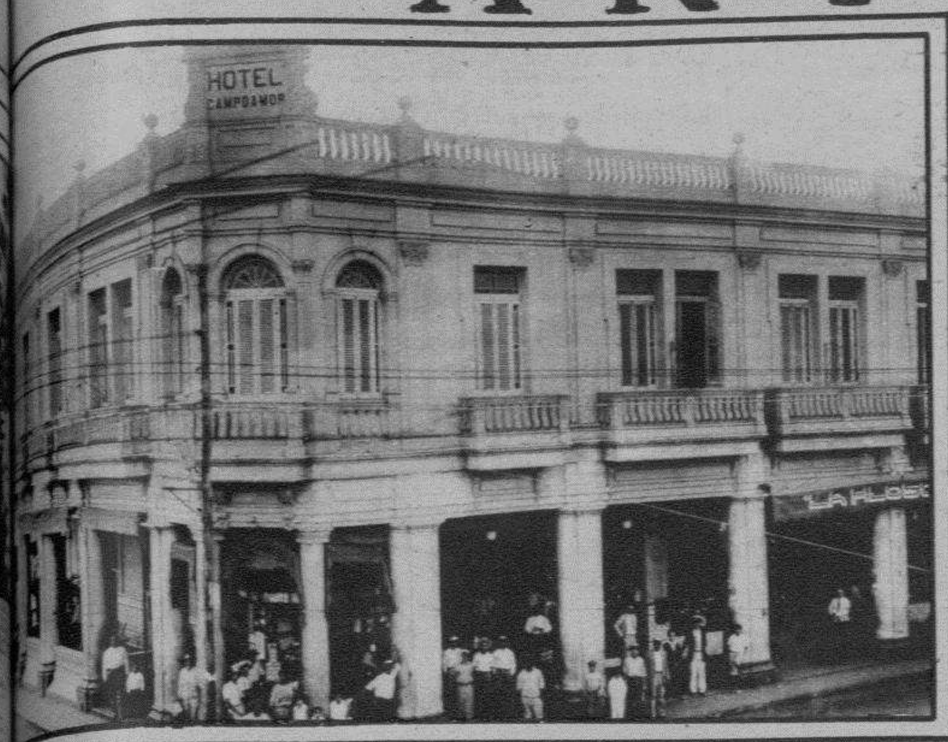

fachada
icio que ocu
gran Hotel
mor, en la
de Artemisa.

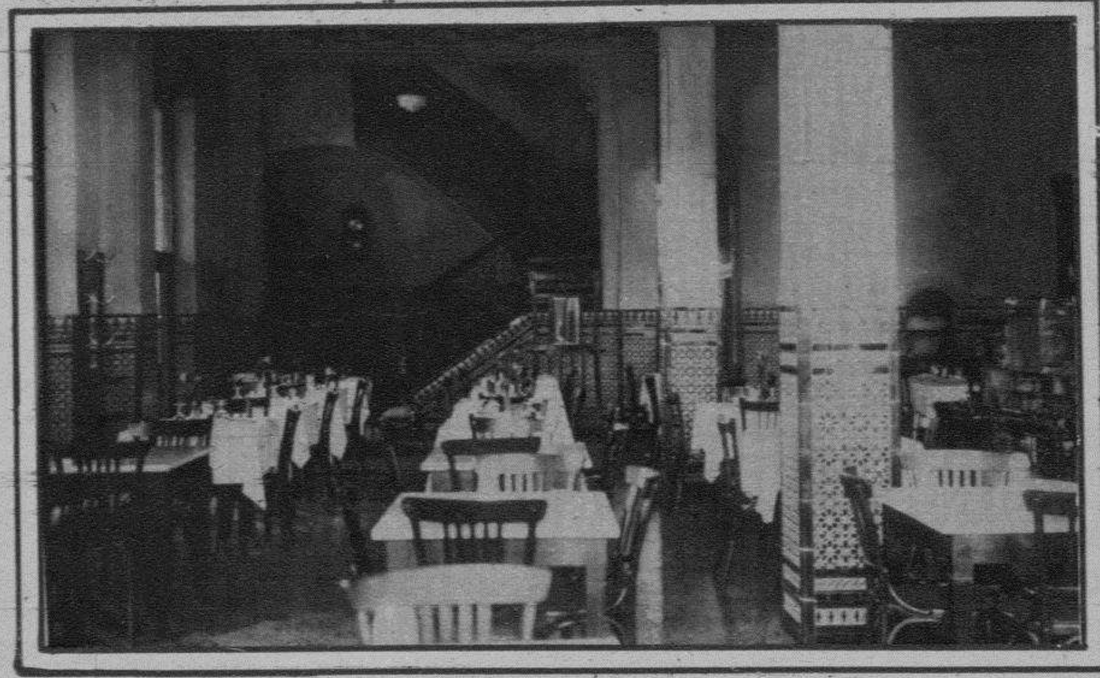

El lujoso comedor del Hotel Campoamor y la escalera de los pisos altos.

osa terraza
el Campoa-
e los domin-
ve concurri-
las más be-
mas de Arte-
misa.

Pavón y Cía., S. en C.

Nunca esperamos en nuestra reciente visita a la Ciudad de Artemisa que esa importante población pinareña, tuviese un Hotel tan elegante, tan pleno de confort, con tan buena mesa y con tan selecta clientela, como el Hotel Campoamor, de los señores "Pavón y Compañía, S. en C."

Situado frente al parque principal de la Ciudad y atendido por un personal eficiente y caballeroso, no vacilamos en catalogarlo entre uno de los Hoteles de primera categoría de los que existen en el interior de la República.

En los bajos de su magnífico edificio tuvimos ocasión también de visitar los grandes almacenes de "LA FILOSOFIA", del señor Marcelino González, de los cuales ofrecemos hoy una fotografía en esta plana y que son por su importancia, uno de los primeros de la ciudad de Artemisa.

Detalle de un cuarto de baño que demuestra el confort de las habitaciones del Hotel "Campoamor".

Un ángulo de los grandes almacenes de LA FILOSOFIA, sitos en los bajos del edificio que ocupa el Hotel Campoamor.

M. GUTIERREZ Y CIA., S. en C.

r del Departamento de Ventas
gran casa "LA MARAVILLA",
emisa, propiedad de los señores
utiérrez y Compañía, S. en C."

LA MARAVILLA

Uno de los principales establecimientos comerciales de la ciudad de Artemisa, lo es, sin duda alguna, "LA MARAVILLA", de los señores "M. Gutiérrez y Compañía, S. en C.", que no solamente se dedican al importante ramo del comercio, sino que han logrado destacar su personalidad como banqueros, siendo hoy los agentes oficiales del "The National City Bank of New York", del "Firts National Bank of Boston" y de las casas bancarias "N. Gelats y Cía." y "Demetrio Córdova y Cía", de la Habana.

Aparte de esto, ellos son también corresponsales de "The Chase National Bank of the City of New York" y del "Banco Comercial de Cuba".

CUBA EN ROTOGRABADO, en su misión de destacar todos los grandes valores cubanos, se siente satisfecha de poder ofrecer esta información gráfica de tan importante y solvente razón social.

Oficina principal de los banqueros y comerciantes de Artemisa, señores "M. Gutiérrez y Compañía, S. en C".

M.E.C.D. 2016

SIDRA DE PIÑA "VELEZ"

PRODUCTO DE FABRICACION NACIONAL

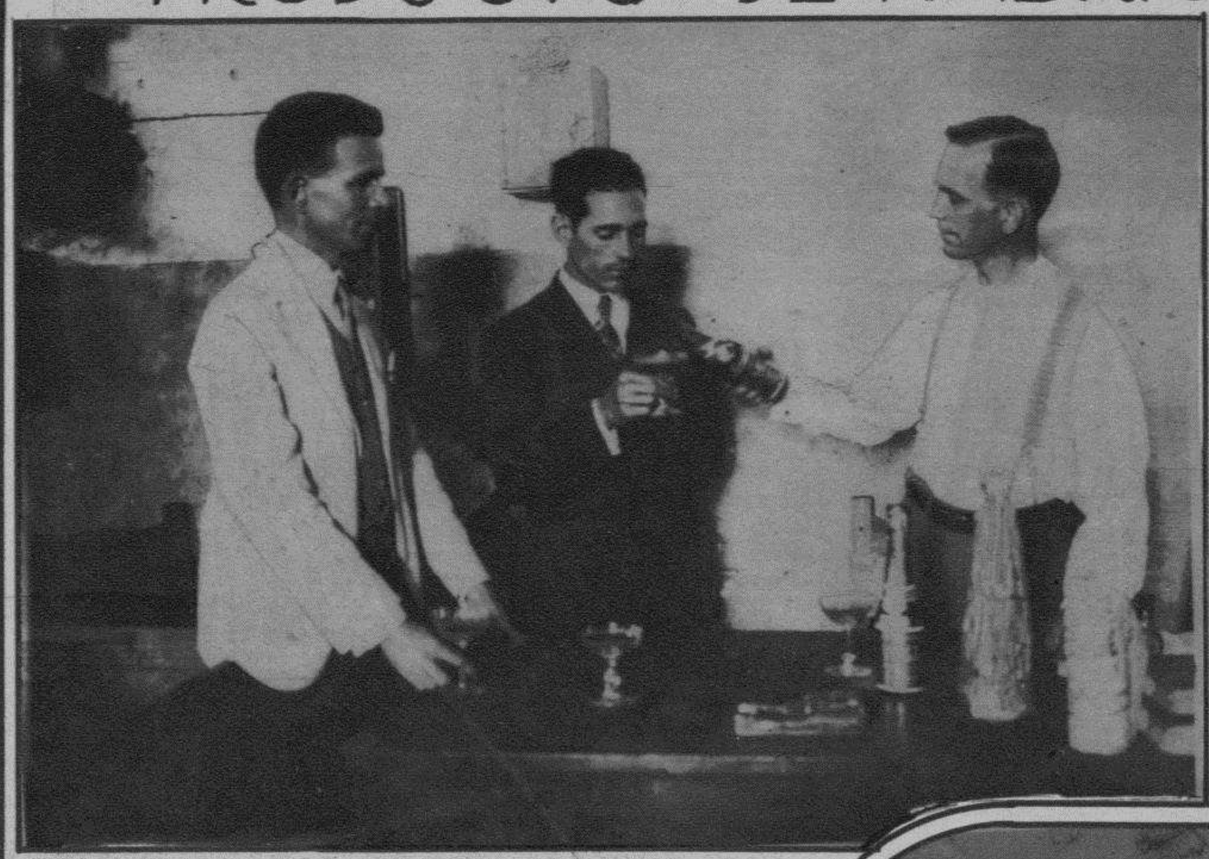

Los señores Vélez ofreciendo a nuestro enviado especial señor Antonio González, la deliciosa sidra de piña que ellos fabrican.

Departamento de embotellado y envase en la Fábrica de Sidra de Piña "VELEZ" ubicada en el Término Municipal de Artemisa.

Toca hoy a CUBA EN ROTOGRABADO poner de manifiesto la importancia de una nueva industria nacional, llamada a tener un gran éxito, tanto por la pureza de la materia prima que emplea en sus productos, como por lo perfecto e higiénico de la elaboración de los mismos. Nos referimos a la sidra de piña "VELEZ", que se fabrica en la moderna planta que los hermanos Vélez han establecido en la ciudad de Artemisa.

Este exquisito producto de fabricación nacional, es un delicado vino espumoso, de gran poder nutritivo, producto del ZUMO PURO DE LAS MEJORES PIÑAS DE CUBA, fermentado con las levaduras más finas que se utilizan en Europa para la elaboración de los vinos espumosos de mayor renombre; y si a esto se agrega lo elegante de la presentación, análoga a la de las botellas de champagne de las mejores marcas, se comprenderá fácilmente por qué la sidra de piña "VELEZ" está convirtiéndose en el vino espumoso preferido de nuestro mundo bien y por qué no falta un solo lunes, en la mesa del Palacio Presidencial, en donde el Sr. Presidente de la República gusta de dar ejemplo en la observancia del DIA DE CU brillante idea de nuestro querido colega Mundo".

Existen diversos tipos de esta sidra, e los cuales los que mayor favor reciben del blico son los marcados con la clasificación "Sec" y "Demi-Sec".

Toda la producción de la fábrica de de piña "VELEZ" es concentrada en la Ha na, en los importantes Almacenes de los s res Uribarri y Hno., sitos en Cerro 514, qui en su carácter de distribuidores generales toda la República y para el Extranjero, son que directamente atienden todos los pedido tan exquisito producto.

CUBA EN ROTOGRABADO felicita a hermanos Vélez, por esta nueva industria cional y recomienda a todas las personas buen gusto, el uso de la sidra de piña po poder nutritivo, su alta calidad y su agrad "bouquet".

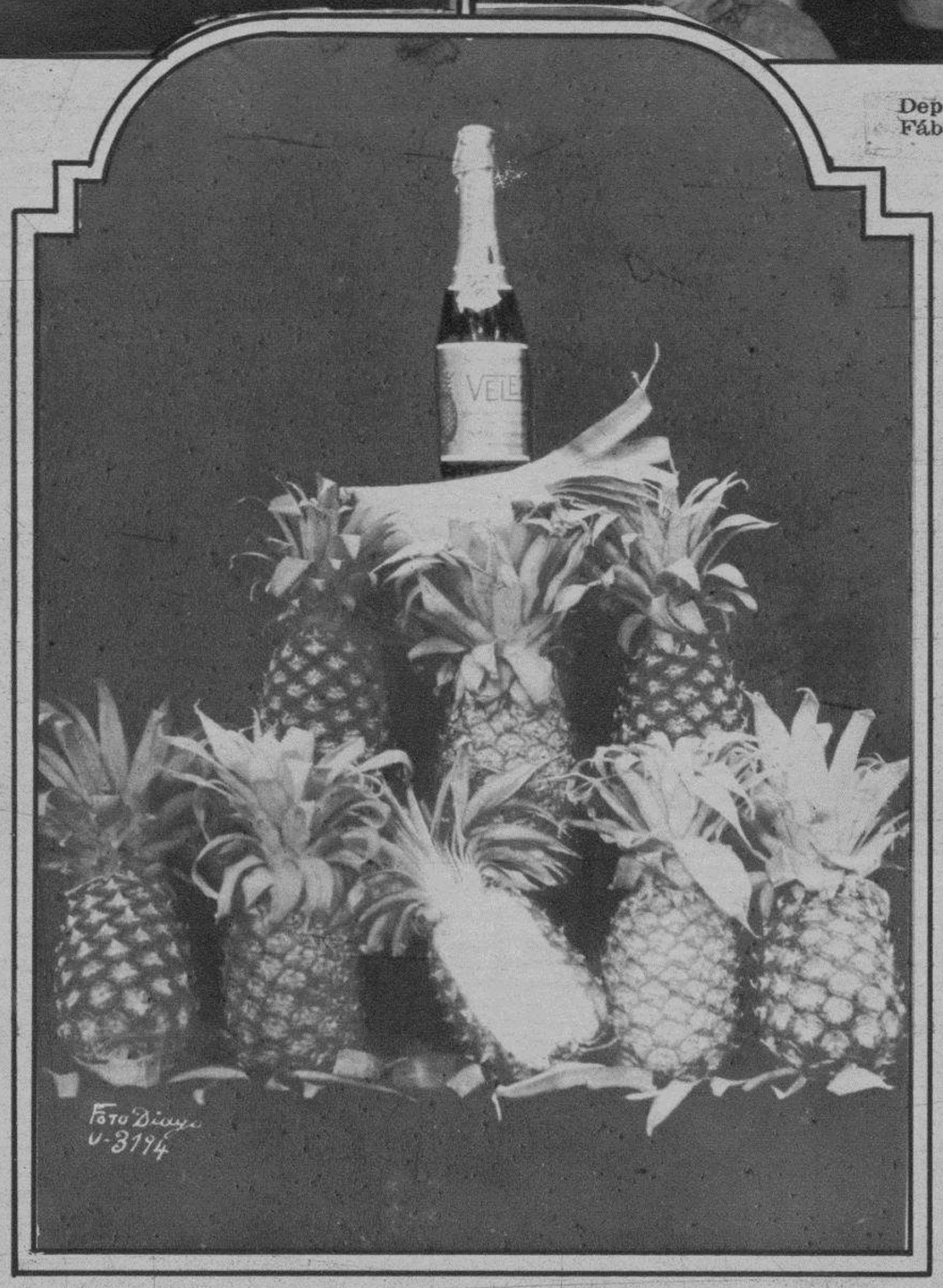

La Sidra ya envasada y la materia prima con que se fabrica.—Este producto de la industria nacional, por su calidad insuperable, su finísimo "bouquet" y su elegante presentación, se ha impuesto en las mesas de nuestros principales restaurants y de nuestras familias más distinguidas.

Fachada de uno de los edificios que forman la Fábrica de Sidra de Piña "VELEZ", en la ciudad de Artemisa.

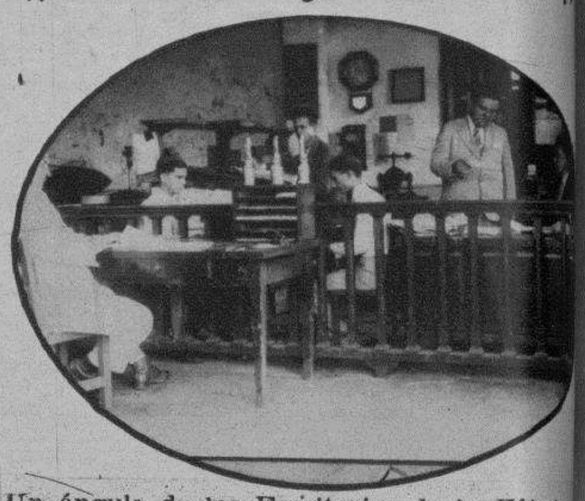

Un ángulo de los Escritorios de la Fábrica Sidra de Piña "VELEZ" en la ciudad de temisa.

Oficinas de los señores Uribarri y Hno. (Cerro 514), depositarios en la Habana y distribuidores en toda la Isla de la Sidra de Piña "VELEZ".

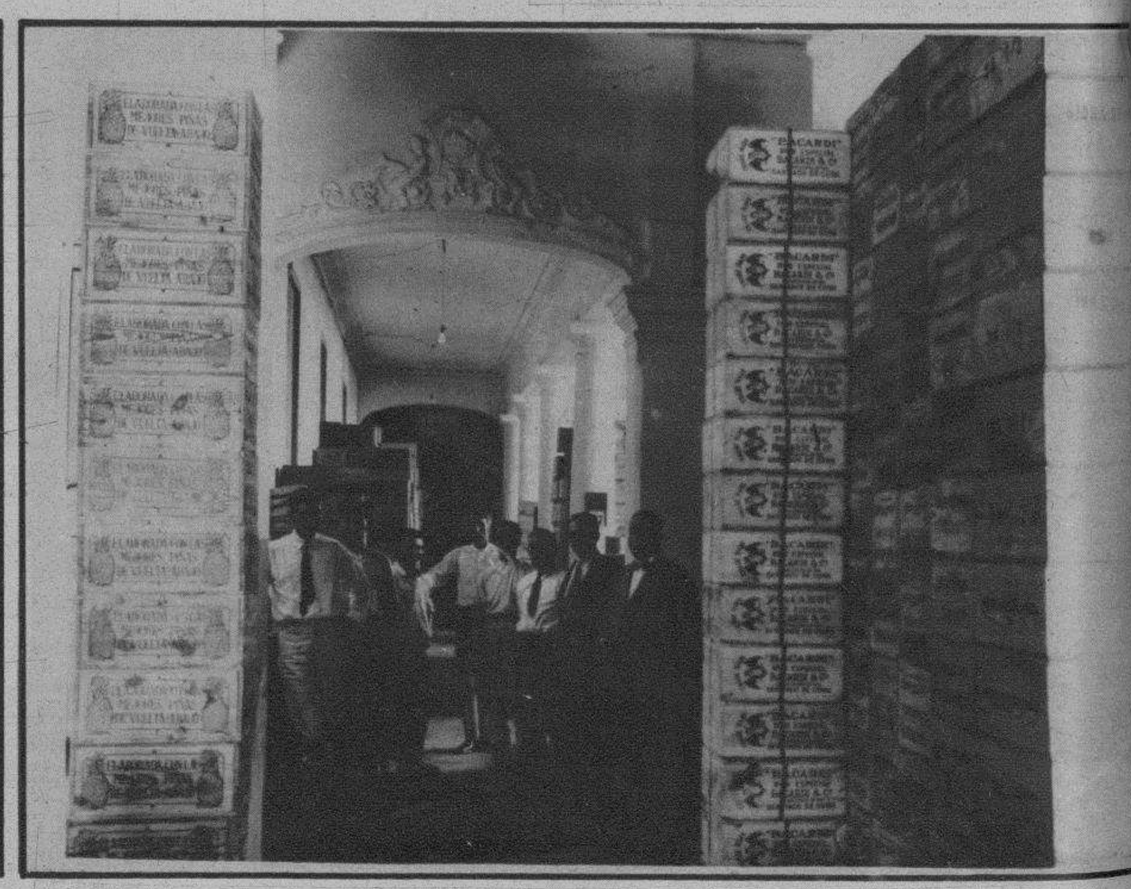

Fotografía que da una idea de la importancia de las existencias de Sidra de Pi ña "VELEZ", en los Almacenes de sus distribuidores señores Uribarri y Hno

M.E.C.D. 2016

TONY CANZONERY NOQUEO A JOE SANGOR EN EL SEPTIMO ROUND

Se le Hacen Magníficas Proposiciones a Hilario Martínez Para Pelear en la Habana Dándosele Por un Match 3.500 Pesos

Nos cuenta el boxeador valenciano la vida de tribulaciones que lleva junto al manager Bertys del que ha de separarse definitivamente pues tiene su caso en manos de un abogado neoyorquino.—Es posible realice una prolongada tournee por la América española

ANTES DE UN MES ESTARA AQUI MANUEL GONZALEZ CAMPEON DEL PESO FEATHER DE ESPAÑA

En la noche de ayer tuvimos el placer de recibir la visita del boxeador valenciano Hilario Martínez a quien acompañaba su bella y elegante esposa. Nos manifestó Hilario que sus relaciones con Bertys Perry, su manager, son en extremo tirantes, pues él, por lo menos, nada desea saber de ese señor, sobrándole motivos para pensar y sentir así.

Ha llegado a tal extremo ese individuo en sus manejos tenebrosos, nos dijo Martínez, que cuando celebré mi encuentro en Puerto Rico con Pete Martin me dió a tomar una droga para ponerme en malas condiciones. Por eso durante el combate que sostuve con el pugilista portorriqueño me sentía ido del mundo, los brazos me pesaban una tonelada y el ring danzaba alrededor mío. Tanto fué así, que se trató de acusarme de pelear indiferente y burlar al público que había pagado de entradas esa noche $27.000.

Cuando regresé a casa, continúa diciendo Hilario, la cabeza comenzó a despejárseme, y atando cabos y averiguando llegué al convencimiento de la trama urdida cuya base no era otra que la de haber apostado en contra mía una fuerte cantidad mi propio manager. Recordé entonces, que me decía durante la pelea, con voz suplicante, que le pegara bajo a Martín, es decir que fuera descalificado por golpe foul. Reconstruyendo estas cosas me ahogó la indignación, toda la realidad brutal de una trama pérfida se desenvolvió ante mí haciéndome sentir la mayor de las repulsiones hacia ese hombre, ¡cuánta indignidad cabe en un ser humano! ¿Qué lugar, me preguntaba yo, tienen estos seres en la escala zoológica donde los reptiles forman una interesante parte de ella?

Y si eso fuera todo...! De manera engañosa me hizo firmar un nuevo contrato por tres años en Puerto Rico, cuando firmé mi petición de carnet a la Comisión de Boxeo de ese país. No tuve la precaución de leer lo que firmaba, pues presentándome en primer término la petición de carnet, las hojas del contrato estaban debajo, pero solo levantó una parte superior de las hojas dejando al descubierto únicamente el margen donde había de estampar mi firma. Supe después en la mencionada Comisión que entre los papeles firmados por mí esa vez se encontaba un nuevo contrato. E igual artimaña puso en juego para obtener la firma de Angel Tejeiro.

HILARIO MARTINEZ

Todas esas malas artes de mi repudiado manager Bertys Pierry, las puse de manifiesto ante la Comisión de Boxeo del Estado de Nueva York una vez que hube regresado al Norte. No teniendo constancia ni testigos de ellas, ese organismo, tan serio y estricto en sus resoluciones, le ha dado largas al asunto en espera de una reconciliación entre nosotros, pero esa reconciliación no vendrá, tan es así, que tengo el asunto en manos de un abogado en Nueva York en espera de que se resuelva el caso en forma que me sea favorable.

El nos separó—dijo interviniendo Manolita con actitud resuelta—me mandó para la Argentina como una mercancía consignada, quedándose en Nueva York con mi boxeador, yo llegué a mi país donde me sentí muy triste y muy sola, pues cuando me falta Hilario me falta todo, ¿habrá se visto hombre más infame?. Y Manolita tornó los ojos queriendo formar un relumbrón de ira, apretando los labios para terminar el gesto cólerico, pero resultando todo ello un gracioso mohín que encantó a su marido y que a mí me pareció muy interesante para mencionarlo acoplado a esta información como una nota de amor conyugal.

Vengo ahora a la Habana en compañía de mi esposa a pasar un mes en este delicioso clima a recordar a mis amigos y a olvidar en lo posible a mi manager, al que ya no considero tal. Declaro esto para que los fanáticos de Cuba se den exacta cuenta de como se encuentran mis relaciones con Bertys y sepan a que atenerse al conocer las declaraciones que él está haciendo a la prensa y a los círculos boxísticos neoyorquinos y que, como es natural, la gran agencia de noticias cablegráficas Associated Press se encarga de trasmitir uno y otro dia a los lectores de los diarios cubanos.

Entre otras cosas que me comunicó Hilario Martínez, me dijo que ayer había puesto un cablegrama a España para traer al campeón feather de ese país, a Manuel González, quien estará aquí dentro de un mes a lo mas tardar, que el lo conoce y puede afirmar que es un gran boxeador en su división, capaz de cantarle las siete y media a Kid Chocolate si este aumentara de peso. Quiero protejer en todo lo que pueda a mis paisanos, por eso mando a buscar a Manuel González, una notabilidad que en España recibe un mísero puñado de monedas, cuando por América puede enriquecerse rapidamente, declaró Hilario.

¿Tiene en cartera la celebración de alguna pelea en esta ciudad? le preguntamos a Hilario al verlo un tanto sosegado después de hacernos las declaraciones que dejamos expuestas. Se me han hecho varias e importantes proposiciones, contestó Hilario, una de ellas, la que estimo la más de tener en cuenta, de una garantía de $3.500 si esta cantidad no cubre el 20 por ciento de la entrada bruta, que si la pasa será más lo que obtenga. Se me dice que me traerían, en caso de aceptar yo, un fuerte oponente, un boxeador de cartel del peso welter, pues yo me encuentro por completo dentro de esa división, ya no podré rebajarme para entrar en el ring como lightweight, mi peso actual es de 148 a 150 libras.

Aunque no llegara a celebrar encuentro alguno, lo que no me quita el sueño, ya que mis propósitos al venir a la Habana no son otros que los de alejarme de Nueva York, lo menos por un mes, mientras pasa la crudeza del frío que allí se siente, un frío espantoso, verdaderamente polar y con el frío tener también del otro lado del charco a Bertys Pierry, el que me causa peor impresión que todos los témpanos y llanuras heladas que destrozaron la expedición del dirigible Italia, jornada de penosa recordación para la humanidad. Aunque no pelee aquí, siempre será para mí y mi esposa una deliciosa satisfacción haber realizado el viaje, ¡es tan acogedora esta ciudad con su agradable clima! Después de todo, ¿no vienen muchos millares de americanos a pasar como turistas un good time? pues que lo haga a su vez un boxeador valenciano que tanto quiere a Cuba, no quiere decir nada de extraordinario; es siempre un gesto de reconocimiento y gratitud acercarse a donde le quieren a uno.

Antes que regresar a Nueva York bajo el yugo de ese señor a soportar nuevas explotaciones y sinsabores de todas clases, prefiero realizar una propaganda tournée por toda la América española. Iría a México de donde he recibido de continuo muy jugosas ofertas y donde sería muy bien recibido, tanto como en Buenos Aires, patria de mi esposa Manolita, pues aunque tenga alas andaluz es nacida en la hermosa ciudad del Plata, así que el porvenir, a los 22 años que acaba de cumplir, no me apura, no lo veo lleno de sombras, todo lo contrario, soy muy joven, muy boxeador y muy valenciano para entristecerme por tales pequeñeces que solo son mezquindades del prójimo que le saltan a uno inesperadamente al paso en el camino de la vida.

Cuando algún pesar me aprieta la garganta (Hilario se lleva instintivamente la mano al cuello y el brillo de sus ojos languidece un instante,) cuando eso ocurre, cierro los ojos y el sol de Valencia me ilumina en lo interior como si me pusiera bajo el chorro de luz de una de esas hermosas racimadas de farolas que convierten en día el nuevo Paseo del Prado de la Habana, Valencia dentro de mi pecho con su virgencita morena, con sus altivos campanarios, sus huertas pobladas de naranjos cimbreantes de frutas doradas, con sus explosiones de luz matinal sobre la incomparable campiña, con sus atardeceres de ópalo y grana, con todo lo hermoso y bello que ella contiene y donde se destaca como un santuario el hogar de mis padres, de mis hermanitos... esa adorada Valencia me conforta y endulza el alma, es el talismán que llevo colgado a cuello, pero en una forma que no se vé, porque va muy dentro, cuando salgo a combatir es el 'detente' tras el cual van mis puños y mi coraje".

Con tan sentida recordación del terruño amado terminó nuestra entrevista. Le estamos robando el tiempo y usted le resta aún mucho que hacer esta noche, me dijo gentilmente la linda esposa del boxeador valenciano mientras su diminuta y blanquísima mano se extendía y posaba en mi diestra con la suavidad de un clavel que se deposita en un búcaro; Hilario abrió su manaza y tuve que decirle, ¡bueno ya, no aprietes tanto!

Guillermo Pi.

Los últimos acuerdos de la Federación de Foot Ball de la Habana

El Iberia no jugará el Campeonato de Reservas. Buen programa para el domingo

El día cinco celebró su semanal reunión el Comité Directivo de la Federación de Futbol de la Habana y tomó acción sobre los siguientes asuntos que copiamos de la nota oficial que nos envía el Secretario de dicho organismo, doctor Ismael López:

1—Dar posesión al señor Trinitario Corujedo como vocal de este organismo, en representación del Olimpic Sporting Club.

2—Se acepta la baja al Real Iberia del campeonato de reservas.

3—Se aprueba el balance de Tesorería del mes de Enero.

4—Se aprueban las actas de los partidos celebrados el día 3 de Febrero en Almendares Park.

5—Se aprueban las siguientes inscripciones de jugadores: Por el Centro Vasco Urbano Isla Gallinal Lorenzo Negrete Lavín, y Luis Oyarbide Legarra. Por el Deportivo Cantabria Victoriano Rodríguez Ovies. Por el Deportivo Europa, Francisco Rodríguez Hernández, Enrique Torres Montiel, Arturo Seoane García y José María Maribona y Malgor.

6—Se acepta la baja del señor Juan Fuentes Pérez, del Vigo F. C.

7—Nombrar de Delegado deportivo para los partidos del domingo día 10 de Febrero al señor Ismael López.

8—Programa para el Domingo día 10 de Febrero según el Orden de Juegos del actual Campeonato. Almendares Park.

1 p. m. Santander y Templete. Arbitro: Jesús Hermo.

2 y 15 Real Iberia y D. C. Gallego. Arbitro: Conrado González de jueces de línea José de Llano y José Pagés.

4 p. m. S. Catalunya y Olimpia S. C. Arbitro: Nicolás Weiss de jueces de línea Belarmino y Saturnino Alvarez.

Eddie Wilson hará training en la Arena Colón esta tarde

Allí lo podrán ver los fanáticos sin que les cueste un centavo desde las 4 y 30

Teniendo en cuenta que aún cuando Eddie Wilson viene precedido de un gran cartel, conquistado por su reciente triunfo sobre Izzy Murphy, es un boxeador extremadamente joven, la Cuban Sports Promoters, velando por el prestigio de su espectáculo y para impedir los eternos comentarios de los neurasténicos y "vivísimos" criollos, ha pedido a la Comisión Nacional de Boxeo que envíe hoy una delegación a presenciar el training de Eddie Wilson y digan si a su juicio el boxeador de Jacksonville puede figurar en un star bout como contrario de un púgil de tanto cartel como Victor Ferrand.

Este gesto retrata de cuerpo entero a la Cuban Sports Promoters. Si en sus directores no existiera el legítimo interés por el pugilismo nacional y el más vivo deseo de que todos sus programas se caractericen por la seriedad, hubieran dejado de pedir a la Comisión de Boxeo que, atendiendo a un precepto del Reglamento, vieran en training al joven pugilista Eddie Wilson antes de sancionar el programa, presentando ese star bout sin importarle poco ni mucho la opinión de los fanáticos.

Pero la Cuban Sports Promoters procede así y a esto se deben sus grandes triunfos en el promotaje. Como bien decía Rickard, el principio de todo negocio está en su positiva honradez, y Adolfo Font, match maker de la Cuban Sports Promoters ha seguido siempre en todos sus espectáculos deportivos este sistema que, como se ha probado plenamente, le ha resultado óptimos.

Mientras tanto, Adolfo Font no ha perdido su tiempo y ha estado preparando un programa excelente para que sirva de preámbulo al match entre Eddie Wilson y Victor Ferrand. Patent Leather Kid, el muchachito tampeño que, elegido entre otros muchos fué seleccionado para personificar a Richard Barthelmes, nuestro huésped del momento, en el anuncio de la película 'Patent Leather Kid', ha logrado captarse en solo dos peleas el aprecio y la estimación de nuestro público, figurará en uno de los bouts de ese programa, siendo los tres restantes de una positiva atracción para los fanáticos que gustan del buen boxeo.

El programa completo es el siguiente:

Star Bout:— Victor Ferrand vs Eddie Wilson a 10 rounds.

Semi-final:— Ofelio Valladares vs Juan Vidal, a 8 rounds.

PRELIMINARES A 4 ROUNDS

Patent Leather Kid vs Kid marrero.

Alberto Sánchez vs Clemente Hernández.

Alonso Benitez vs Tomás Barrero.

FRONTON JAI ALAI

FUNCION PARA HOY JUEVES

Primer partido a 25 tantos: Ferrer y Mateo, blancos, contra Aguiar y Salazar, azules. A sacar ambos del cuadro 9 y medio.

Primera quiniela a 6 tantos: Llano; Ochoa; Mateo; Salazar; Ferrer; y Aguiar.

Segundo partido a 30 tantos: Herrando y Eusebio, blancos, contra Osa y Abando, azules. A sacar los blancos del cuadro 10 y los azules del 9 y medio.

Segunda quiniela a 6 tantos: Ugarte; Guillermo; Berrondo; Olazábal; Juaristi; y Gutiérrez.

Tercer partido a 30 tantos: Alberdi y Lorenzo, blancos, contra Gárate y Maguregui, azules. A sacar ambos del cuadro 9 y medio.

Fueron nombrados los umpires que actuarán en la Liga Americana

Uno de ellos es George Moriarty, que fué manager de los Tigres del Detroit

CHICAGO, Feb. 6. (AP). — Once de los doce umpires que actuaron en la pasada temporada en el circuito de la Liga Americana, fueron nombrados hoy para actuar en la contienda que se avecina, por el Presidente E. S. Barhard.

El Eterno Judas que completa la docena es George Moriarty, quien regresa a su antigua posición después de dos años que estuvo en el timón del team de los Tigres del Detroit. Será el sustituto de Dan Barry, de Boston.

Thomas H. Connolly, el veterano del cuerpo de umpires de la más joven de las dos grandes ligas, encabeza la lista de jueces en la cual están incluídos los nombres de Willian Dineen, George Hildebrand, Clarence B. Owens, Richard Nallin, Emmett Ormsby, Harry C. Geissl, William McGowan, Roy Van Graflan, William Guthrie, W. M. Campbell y Morlarty.

Todos estos umpires celebrarán mañana un cambio de impresiones con el Presidente Barhard para discutir sobre la interpretación de las reglas del juego.

GANO LOUGHRAN

LOS ANGELES, (California), Febrero 6. (AP). — Tommy Loughran ganó la decisión sobre Armando Emanuel. Tommy se anotó cinco rounds, Emanuel tres y dos fueron tablas, según los críticos de boxeo que eran periodistas junto al ring.

El campeón italiano de los pesos pesados llegó ayer a N. York

Se trata de Bertazzolo, vencedor de los hermanos Erminio y Guissepe Spalla

NUEVA YORK, Febrero 6. (AP).— Otra estrella extranjera de primera magnitud llegó hoy a esparcir su brillo por el firmamento pugilístico norteamericano en la persona de Riccardo Bertazzolo, campeón italiano de peso completo que tiene a su crédito victorias por nokauts sobre los hermanos Spalla, Erminio y Giuseppe y sobre Pierre Charles, el pretendiente belga del título europeo.

Riccardo constituye una clase aparte, pues pesa 226 libras y es el aspirante de más kilos al trono dejado vacante por Tunney. Es ancho de espaldas con un cogote como un toro y presenta todas las señales de pegar muy duro. Tiene 25 años y ha boxeado sólo durante un par de años.

Ganó Horemans

N. YORK, febrero 6, (AP.) — Recobrando la forma que lo hizo campeón, Edouard Horesmans, de Bélgica, derrotó a Weller Cochran, excampeón por 400 a 190 esta noche en una brillante exhibición de billar, en el torneo internacional al cuadro 18.2 para decidir el campeonato del mundo. Horemans ganó en once entradas.

N. YORK, febrero 6, (AP.) —Kinrey Marsuyama, el sensacional joven del Japón, obtuvo hoy su segunda victoria consecutiva en el torneo internacional de billar que se discute el título de Campeón Mundial en Carambolas al cuadro 18.2, derrotando a Félix Grange, campeón europeo, con una anotación de 400 por 218 en veintitres entradas.

Ultimos Acuerdos del Comité Ejecutivo de la Unión Atlética

El Comité Ejecutivo de la Unión Atlética de Amateurs, presidido por Luisín Martínez, celebró el martes pasado una interesante reunión, en la que se tomaron los siguientes acuerdos:

Empezar a contar los treinta días señalados en el artículo 63 del reglamento a las siguientes solicitudes de admisión:

Rogelio Zaldívar y Sabatés, Justo González de Piñera y Quintana, por la Universidad de la Habana.

Aceptar la reinscripción del señor Guillermo Suárez Solís y Fernández, por la Universidad de la Habana, de acuerdo con su solicitud por escrito.

Aceptar la baja de Fernando Martínez, de acuerdo con su solicitud por escrito, por el Loma Tennis Club; Felipe Ballesté y José Ballesté, por el Fortuna Sport Club.

Autorizar al Club Ferroviario para celebrar un juego de base ball el día 17 de los corrientes, en el pueblo de Wajay contra el team del Liceo de dicho pueblo.

Autorizar al Club Ferroviario para celebrar un juego de base ball el día 10 de los corrientes, en la ciudad de Candelaria, contra el team del Liceo de la mencionada ciudad.

Conceder permiso al Fortuna Sport Club para celebrar un juego de basket ball el día 9 del presente mes, contra el Instituto de Pinar del Río en aquella ciudad.

Conceder permiso al Fortuna Sport Club, para celebrar un juego de base ball el día 10 del presente mes, contra el Club Deportivo Seguros, cobrándose la entrada.

Conceder permiso al Fortuna Sport Club, para celebrar un juego de base ball el próximo domingo, contra el Cuban Telephone Club, en los terrenos de Víbora Park, cobrándose la entrada.

El manager Waxman fué suspendido junto con todos sus boxers

La Comisión Atlética del Estado de Pennsylvania, se ha mostrado muy severa

FILADELFIA, febrero 6, (AP.) — Max Waxman, manager de Joe Dundee, campeón welter y su entera colección de boxeadores, incluso dicho campeón, fueron suspendidos hoy por tiempo indefinido por la Comisión Atlética del Estado de Pennsylvania.

Dundee debía haber peleado con Yuong Ketchell en Elam, Pa., mañana por la noche, pero después de su encarnizado bout con Al Mello, Waxman pidió una prórroga de una semana. Se le concedieron tres días de gracia y entonces se anunció que el encuentro tendría lugar el 14 de este mes.

Hoy se informó a la comisión que era imposible para Dundee el encontrarse con Ketchell y que el match estaba pospuesto indefinidamente.

"¿Indefinidamente"?, dijo el comisario Frank Wiener, "pues también lo están Waxman, Dundee y el resto de la colección. Dundee y el resto de la colección. Dundee peleará aquí antes de encontrarse en cualquier punto de Pennsylvania, Nueva York, Illinois y una treintena de otros Estados con los que estamos relacionados.

Dos boxers españoles recibieron la licencia para pelear en N. York

El sábado harán su debut en el ring del Olimpia Athletic Club

N. YORK, febrero 6, (AP.) — Ignacio Ara, campeón español de peso medio y José Martínez, peso pluma también de España recibieron hoy licencias de la Comisión de Boxeo del Estado de Nueva York y se entrenarán en los Estados Unidos el sábado próximo en el Olympia A. C.

Ara se las entenderá con Eddie Bowie y Martínez con Lou Feldman, ambos matches a diez rounds.

Se considera a Ara uno de los boxeadores más populares en España así como en Inglaterra donde ha vencido a los mejores pesos medios de Europa toda. Lo más notable en él son sus feroces ataques con ambos puños, el izquierdo martillando el cuerpo y el derecho amagando continuamente tremendos swings contra la quijada del adversario.

Martínez es más bien del tipo de Asencio, pero su manager Dupre tiene grandes esperanzas cifradas en su futuro pugilístico.

Entretanto Rufino Alvarez y Black Bill siguen entrenándose para sus peleas respectivamente con Wild Bill Griffin y Routier Parra, el as chileno que figura en el mismo programa.

OLAZABAL Y GUILLERMO DEJAN EN 19 A JUARISTI Y GUTIERREZ

Aunque los partidos dieron poco de sí el gentío de anoche fué inmenso. Peloteando bien, Ochoa y Segundo dejan en 17 a Urizar y Llano. La primera quiniela; Osa. El segundo lo ganaron de calle Alberdi y Casáliz. Osa y Aristondo llegaron a 20. La segunda quiniela: Berrondo.

Esplendoroso papaíto Jai-Alai; mujeres preciosas en número aplastante; caballeros con frac, con smoking; amplias y luminosas pecheras; alguna que otra bomba; generalmente fluses recién llegados de la tintorería; pajillas flamantes; gentío inmenso que se abigarra en todos los departamentos y rincones de la Cuadra luminosa y delirante de Concordia y Lucena. Y la música toca y toca; gritos; aplausos; pedidos de papel blanco y de papel azul; enorme y entusiasta el lleno, que muy atentamente se levanta y se descubre cuando pasa el himno de los fueros vascos, y los vascos y los que no lo son en la cancha.

Vienen a pelotear el prólogo de la corruscante noche del jueves, de veinticinco tantos de blanco, Urizar y Llano, contra los azules Ochoa y Segundín. Buen peloteo, nada de empates; la cosa del jueves comienza llegando, pasando y dando la vuelta a la esquina de callejón; todo seguido, pues los dos azules peloteando muy atildado y los blancos menos atildado que los azules, los blancos ganan y los azules llegan a 17. No nos divertimos. Boletos blancos a $3.00.

Una quiniela, que se lleva Osa y un segundo partido de treinta tantos; que disputan los blancos Osa y Aristondo, contra los azules Alberdi y Cazalis III, que estuvo de primera y como Alberdi estuvo bastante fenomenal, pues los dos blancos, especialmente don Ramón, que mal que anduvieron, o lo que es lo mismo, que no sabían por donde andaban, dieron con las narices en el tanto veinte y van bien, pues que estuvieron bastante mal. Nada de empates. De calle. Aquello no parecía un jueves elegante, parecía un martes más salao que el bacalao. Boletos blancos a $5.40.

Se me olvidaba un pago: el de Osa; que pagó con $5.40, y otro pago que no se me olvida, el de la segunda quiniela; que se llevó Berrondo, pagando con $5.60 y partido fenomenal, que tienes entre los blancos Olazábal y Guillermo, contra los azules Juaristi y Gutiérrez. Y las dos parejas, peloteando siempre rudo, siempre arrogante, siempre con violencia, la pelota cantando, las cestas crujiendo y pegando con mucho cruce, gran rebote y abrumador peloteo nos hacen dos decenas de las fenomenales patá; ocho tantos para un empate en 4; que se repite majestuoso en 5, 6, 7 y 8. Ovaciones. Racha blanca y racha azul; otro empate en 12. Racha azul y blanca; iguales a 18 y 19. Y no van más. Por la gracia y la obra de una racha colosal de los dos blancos, pifia Juaristi y se encoge Pepe María y aquello se acabó. Los dos azules que en la última decena estuvieron desastrosos, quedaron en 19. Nadie lo hubiera creído.

Boletos blancos, a $3.40.

F. R.

Listerine Volvió a Mostrar su Indiscutible Clase Triunfando Contenida Sobre Ranch Lass

Los apostadores que siguen a los favoritos tuvieron un magnífico día, pues nada menos que cinco de estos ganaron sus carreras. En un tremendo final, viniendo del sótano, el muy mejorado Warfiell batió por Cabeza al Polaco Hoi Polloi.

HOY TENDREMOS PISTA DE NATILLA

En su parte artística resultó la agradable fiesta hípica de ayer tarde, una de las mejores celebradas en el actual mitin. Sucesivos lances de emoción mantuvieron a la cosmopolita legión de hípicos en constante ajetreo. Los finales fueron todos del calibre que provoca tanta algarabía en el solar hípico, y los resultados muy de acuerdo con los cálculos previos, hechos por Macetines y form-players.

La numerosa concurrencia, integrada en mayoría por devotos del pur sangs que nunca faltan a su preferido pasatiempo, obtuvo un grueso refuerzo de turistas que en gran número invadieron a la capital de la Perla de las Antillas en las primeras horas de la mañana. Por doquiera se podían observar los "knickerbockers" o niños grandes vestidos de corto, como ocurriósele a un guajiro de la Mocha que por vez primera se metió en el berenjenal del turf, añadiendo que a él se le parecía un interminable carnaval el ring de apuestas de Oriental Park, y un buen plagio del sermón pueblerino los cantos de apuestas que hacen los "gruas" al engrampar las maracas del punto para cambiárselas por un cartoncito insignificante.

Transcurrió la fiesta hípica azotando todo el feudo del Havana American Jockey Club un violento brisote sureño que partía el alma, saturando todo el sector de actividades de apuestas así como el alto grand stand un pronunciado sabor a guarapo y miel procedente del Toledo. Más de una pajita voló a la tierra de nadie para nunca más volver a la posesión de su adquirente. Los más precavidos cubrieron su testa con sendas boinas, o castores con música, recién introducidos en Cubita por Bert Johnson.

OTRA SUSPENSION

El jockey O'Malley sigue con su buena racha, al meter ayer dos ganadores, pero estará cinco días inactivo por irse de brava con Jimmy Finn, que metió segundo en el primer perillazo de la tarde.

Listerine, la consistente potranca de H. C. Hatch, turfman éste que manda todos los días un ganador al post ensillado por el feliz Giddings, fué la gran favorita que correspondió con buen esfuerzo a las esperanzas de Auras, Macetines e Hipotecarios, en el Príncipe. Su precio de 7 a 10 no entibió lo más mínimo el interés de los apostadores, que la veían como un perfecto "cinch", y fuera de clase contra Ranch Lass que acabó segundo y Coloratura en show. Listerine cubrió los seis furlongs en 1:12 1/5, que es soberbio tiempo si se tiene en cuenta la contrariedad del viento guarapeta que por poco arrastra con las chimeneas del Toledo hacia la pista. Critic hizo de líder de "two for a nickel" hasta que le dió ganas a Towrow de hacer ganar a Listerine. Esta tras su éxito pasó por la vía del claim a poder de H. T. Palmer, el dueño de Critic, por $2,000, y los Harned recobraron por la misma vía a Colonatura que les había quitado L. Pérez hace días.

Mona, la hija de Omar Khayyam entró ancha en el primer episodio discutido por humildes ganapanes. Macetines cobraron su éxito sin susto, siguiéndole Jimmy Finn y Southern Pacific, ejemplar éste que por las mañanas rinde a su dueño bonita utilidad en el reparto de botijas por las populosas barriadas de Coco Solo y Llega y Pon.

ULTIMOS SALTOS

All Rightie se batió con fiereza para llevarse la plata del segundo turno, tumbando al líder Pitchfork que ya parecía el ganador en los dos últimos saltos. Este a su vez por muy ceñido margen cobró el place delante de Erins Bride.

O'Malley que había metido a la ganadora del turno anterior hubo de repetir con Balum, otro que correspondió a Hipotecarios en el tercer episodio, jugándose desde Sabanalana hasta Santa Marta de Ortigueira. La siguieron Big Sink y Empty Glass.

Reddy Fox gran favorito de la quinta siguió fielmente los deseos de tanto Macetín, para colarse con regular dificultad delante de Donetta y Model.

White, otro que está luciendo mucho en esta etapa del mitin, entró con buena pata a la lucha final del sexto episodio a bordo del favorito Warfield, entibiándole algo la facilidad a los macetines, que se habían colocado como un solo hombre sobre Hoi Polloi. Shepherd of the Hills y Brewn Silk, disputaron el puesto de líder en la mayoría del largo trayecto a milla y un furlong, para hacerle el caldo gordo a los felices tenedores de papel de Warfield, que decidió a la hora en que los otros finalizaban completamente agotados. Hoi Polloi el polaco acabó segundo fácil.

Fué en conjunto una de las tardes más movidas.

Noquearon a J. Sangor

Tony Canzoneri lo puso en contacto con la lona en el séptimo episodio

CHICAGO, febrero 6, (AP.)— Canzoneri hizo explotar en mil añicos las esperanzas todas de Joey Sangor, al noquearlo en el séptimo round de su encuentro a diez que resultó encarnizadísimo y salvaje combate ante un público delirante de entusiasmo cuyo número batió todos los records ascendiendo a 11 mil espectadores que pagaron un total de 15 mil pesos.

Sangor peleó con valentía y denuedo siendo peligroso hasta el último puñetazo que tiró al mentón de Canzoneri, pero éste se demostró muy superior en habilidad boxeando y dureza al pegar, siendo sumamente dueño de la situación desde el mismo principio. Descargó antos trepidantes golpes a la barbilla de Sangor que los oídos de éste deben haber silbado como locomotoras antes de entrar en un túnel.

En el segundo noqueó a Songor totalmente con cruces de derecha al mentón, pero la campana lo salvó. Songor yacía boca abajo, perdido por completo el sentido, con la boca en la lona, y al sonar el gong le habían contado siete segundos.

Canzoneri, que peleaba pretendiendo ser reconocido como legítimo aspirante al campeonato de peso ligero junior acometió a Sangor desde el primer momento golpeándolo con cortos cruces de derecha a la quijada y Sangor los devolvió con hooks de izquierda al cuerpo. Canzoneri pesaba 127 y media libras y Sangor 126 y media.

El padre de Stribling se quejó por no haber uno del Sur en la lista

Pero Dempsey provocará una reunión en la que se solucionará el asunto referee

MIAMI BEACH, febrero 6, (AP.) —Mientras Stribling y Sharkey continuaron tomando su entrenamiento con cierta dejadez, el problema relacionado con el tercer personaje en el ring adquirió caracteres más graves al protestar "Papá" Stribling de que no se hubiera incluído un nativo del Sur en la lista propuesta.

Dempsey, entonces convocó una conferencia para el sábado entre Buckley, el manager de Sharkey, y Papá Stribling en la que él representará el Garden Corporation para solucionar el asunto del referee.

Según Stribling padre, el Sur no está representado en la lista de posibles referees. Dos son de N. York dos de Chicago, uno de Detroit, otro de Cleveland, otro de Grand Rapids y otro de Filadelfia y ni uno sólo nacido debajo de la línea Mason. Por cierto que se asegura que Dempsey pensaba agregar los nombres de dos candidatos de Massachussets.

Stribling padre dijo a Dempsey que el logro en cuanto a la procedencia de los referees propuestos está muy a favor de Sharkey.

Sharkey había anunciado un bout de entrenamiento en su arena en el Kendal Club esta tarde, pero después de haber una multitud de admiradores y un grupo de periodistas llegados esta mañana esperando pacientemente un gran rato, se vino a saber que el marinero se había olvidado lo anunciado y que estaba jugando al golf en uno de los links de Miami Beach.

Stribling continuó sus faenas en la carretera esta noche y seguirá desarrollando ese plan de trabajo nocturno. Prefiere la tranquilidad y el fresco de la noche y dedica el día a proseguir y acrecentar el proceso de pigmentación forzada a que está sujetando su epidermis desde que dió comienzo su entrenamiento.

RUTH PEDIRA $100.000

NUEVA YORK, Feb. 5. (AP). — Babe Ruth, según dirá mañana el New York World ha pedido a los Yankees que rompan el contrato de tres años por $70.000 anuales firmado hace dos temporadas y que rige durante otro año y que le paguen $100,000 por la de 1929.

Venció Teléfonos a Santos Suárez 28x26

La lluvia volvió a suspender ayer noche el basket ball que se estaba celebrando en el floor del Club S. Carlos, pero no sin que antes terminara el match entre Teléfonos y Santos Suárez, del que faltaba por jugar solamente 12 minutos y 48 segundos, estando la anotación 23 por 19 a favor del Teléfonos, en esa forma había quedado el día 28 de enero al no poderse continuar, y así dió comienzo anoche quedando al fin vencedor el team del disco, con score de 28 por 26, habiendo realizado el five suarista titánicos esfuerzos por vencer, poniéndose a sólo dos puntos de su oponente al sonar el pito de Troadio.

No hay que decir que el segundo game no pudo llevarse a efecto, pues no llovía a cántaros, sino a garrafones, las nubes habían interpuesto entre cielo y tierra un espeso barrage acuoso y poco faltó para tener que pedir los remolcadores de bahía para salir del San Carlos, llovía tanto como el día en que enterraron a Bigote. Mañana viernes será en el floor del Víbora Tennis la contienda entre San Carlos y Maristas y Teléfonos y Santos Suárez, que son los suspendidos el lunes, también por llover más de lo necesario.

ARMANDO SANTIAGO FUE DERROTADO POR HERRERA

CHICAGO, febrero 6, (AP.) — Armando Santiago, de Cuba, perdió por puntos con Tony Herrera, de México, en su bout a 8 rounds efectuado aquí en la noche de hoy, como semifinal antes del match Canzoneri-Sangor.

TORNEO DE TENNIS COPA MASON

RESULTADO DE LOS JUEGOS CELEBRADOS AYER EN EL FERROVIARIO

Ayer tarde comenzó, con extraordinario éxito, el torneo de tennis Copa Mason, que anualmente se efectúa en los hermosos courts del Club Ferroviario, y que ha sido conquistado en años anteriores por tennistas de fama como Rogelio París y Karl Wetzel.

Sólo tres partidos pudieron efectuarse de los cuatro que estaban anunciados, pero los tres resultaron muy interesantes y dejaron satisfechos a los fanáticos que tuvieron la dicha de presenciarlos.

En el primero, José Agüero derrotó a Charles Siligman, siendo el score de 6—2, 6—1.

En otro court, Arturo Randin le ganó a Carlos Costales, 6—4, 6—0.

Leonardo W. Knox venció por default a Colin Rose, y Gustavo Vollmer se anotó una victoria parecida sobre José Garrido, que no pudo presentarse a competir.

JUEGOS PARA HOY

Esta tarde continuará efectuándose el primer round del torneo, habiéndose señalado los siguientes partidos:

Joaquín Pardo contra Lorenzo Nodarse; Miguel Angel Camejo contra Jorge Luis Hortsman; Leopoldo Ledón contra Francisco Borges y Salvador Arana contra José San Pedro.

VOLLMER VENCE A AGUERO

Anticipando el match que debían efectuar mañana viernes, compitieron a última hora, Gustavo Vollmer y José Agüero, y el popular Gustavo se anexó un facilísimo triunfo con score de 6—4, 6—1.

SELECCIONES PARA FANGO

1.—Mulligans Son y Best Spade.
2.—Gareth.
3.—Girasol y Sincerely.
4.—Marion Payne y Orman.
5.—Suprimen esta carrera.
6.—Street Liz y Scissors.

M.E.C.D. 2016

LOS TRIANGULARES PREPARAN UN CAMPEONATO INTERNO DE ESGRIMA

RESULTADOS DE LAS CARRERAS DE AYER

Día 53. Febrero 6, 1929. Tiempo Nublado. Pista Ligera.

559 Oriental Park — PRIMERA CARRERA—6 Furlongs — 3YO&Up — Purse $800 Claiming

Ind	Horses	W	PP	St	¼	½	¾	Str	Fin	Jockeys	O	C
504^{3}	Mona	108b	10	3		$2^{1½}$	2^{3}	1^{1}	1^{3}	S Banks	2	2
†484	Jimmy Finn	*106	8	6		6½	$3^{1½}$	3^{1}	2^{hd}	J OMalley	10	10
†540	SouthrnPacific	111	6	7		7^{3}	6^{1}	4½	3^{hd}	O Pernia	20	20
540	Capitol	*108	12	2		1^{1}	$1^{1½}$	2^{2}	4^{hd}	D Hind	15	15
483	Mike McLuke	*106b	4	8		5^{hd}	5^{hd}	5½	5½	G White	2½	2½
522	Petit Point	*101	2	10		8^{hd}	7^{hd}	6^{1}	6^{1}	J Wallace	20	20
528	Orbikrip	*101	9	4		4^{1}	4½	7½	7^{2}	L Martin	12	12
483	Shasta Butte	*106b	3	9		9^{1}	9^{1}	9½	8^{hd}	J H Rice	20	20
400	KensingtonLad	114b	7	11		10^{3}	10^{2}	8^{1}	$9^{1½}$	P Groos	20	20
512^{3}	Farceur	111b	11	1		3^{2}	8^{1}	10^{1}	10^{hd}	T Burns	4	4
—	Colonel Campus	111	1	12		11^{hd}	11^{1}	11^{2}	11^{3}	L Dye	15	15
†516	Bronco Girl	*103b	5	5		12	12	12	12	J Scurlock	50	50

P 2:30 Off 2:31 Time 23 2-5 47 3-5 1:13 4-5

Premio para el Ganador: $625.—Propietario: C. C. Paul, yegua de 6 años, Omar Khayyam-Lady Lys.—Arrancada buena.—Ganador fácil.—Place bajo el látigo.—Mona venció la oposición de Capitol, dispuso de él en la recta y se alejó.—Jimmy Finn fué mejorando su posición y terminó bien.—Southern Pacific terminó con una explosión de velocidad.—Capitol no tuvo excusas.—Mike McLuke cerró algún terreno por fuera.—Farceur nunca fué factor.

Reclamable el Ganador en $1,200.

Mona $5.20, 3.20, 3.60.—Jimmy Finn $7.40, 5.00.—Southern Pacific $5.00.

560 Oriental Park — SEGUNDA CARRERA—6 Furlongs — 3YO&Up — Purse $800 Claiming

Ind	Horses	W	PP	St	¼	½	¾	Str	Fin	Jockeys	O	C
549	All Rightie	*103	1	4		4^{2}	3^{3}	3^{4}	1^{hd}	J OMalley	5	5
542^{3}	Pitchfork	111b	8	1		1^{2}	1½	1½	2^{1}	S Banks	3½	3½
503	Erin's Bride	106	3	3		2½	2^{1}	2^{1}	3^{5}	F Catrone	3	3½
522^{2}	Bob's Best	111b	7	11		11^{4}	9^{2}	6^{hd}	4^{1}	R Townrow	3½	2½
526^{3}	Royal Spring	112	2	5		5^{1}	4^{1}	4^{1}	5^{1}	P Haines	5	5
510^{3}	Sonny	111	12	10		10^{2}	10^{1}	10^{1}	6^{hd}	B Jenkins	5	5
†494	Whistle	114	5	9		8^{nk}	6½	5½	7^{1}	P Groos	30	30
†—	Joan Shirley	107	4	7		7^{hd}	8½	9^{hd}	8^{nk}	L Dye	20	20
521^{3}	Cimmerian	111b	6	8		6^{2}	7^{nk}	8^{1}	9^{1}	T Burns	8	8
526	Trifle	107	10	2		9^{1}	11^{2}	11^{2}	10^{3}	F Woo'tock	20	20
†517	ChocolatSoldir	*106	9	6		3^{hd}	5^{1}	7^{nk}	11^{5}	C Edwards	15	15
347	Dijon Gnome	107b	11	12		12	12	12	12	O Pernia	15	15

P 2:55 Off 2.56 Time 23 2-5 47 4-5 1:13 4-5

Premio para el Ganador: $625.—Propietario: L. A. Connor, yegua de 5 años, Prince Pal-Maxine Sutton.—Arrancada buena.—Ganador bajo el látigo.—Place lo mismo.—All Rightie respondió a una monta vigorosa en la recta, se coló por dentro y duró más que Pitchfork al final.—Este tomó una cómoda delantera, hizo desistir a Erin's Bride y se mantuvo bien.—Erin's Bride hizo un vigoroso reto pero después se debilitó.—Bob's Best finalizó fuerte.—Royal Spring no tuvo excusas.—Sonny nunca fué factor.

Reclamable el Ganador en $1,200.

All Rightie $26.00, 12.40, 7.60.—Pitchfork $4.20, 3.40.—Erin's Bride $4.00.

561 Oriental Park — TERCERA CARRERA—5 & 1-2 Furlongs 3YO Maidens — Purse $800 Claiming

Ind	Horses	W	PP	St	¼	½	¾	Str	Fin	Jockeys	O	C
548^{2}	Balum	*107b	1	1		1½	1^{1}	1½	1½	J OMalley	2½	2
†551	Big Sink	*107	11	2		5^{3}	4^{1}	4^{3}	2^{hd}	J Scurlock	30	30
511^{3}	Empty Glass	112	12	4		4^{hd}	5½	3½	3^{hd}	R Townrow	8	6
534^{2}	Nicolett	*107b	4	3		2^{nk}	2½	2^{1}	4^{hd}	H Scurlock	6	6
†547	Fifia	107	9	12		6^{1}	6^{1}	5^{hd}	5^{hd}	O Pernia	8	8
524^{3}	GoldnSunshine	*102b	8	8		7^{2}	7^{1}	7^{hd}	6^{nk}	G White	2	2
534	Verdevale	107	5	11		10^{2}	9^{1}	8^{1}	7½	M Meyer	20	20
†547^{3}	Fair Impression	114b	10	7		8^{1}	8^{hd}	9^{1}	8^{1}	P Groos	6	6
541	MerryWindsor	*103b	3	9		9^{1}	10^{2}	10^{3}	9^{6}	J Farrell	8	8
509	Frank Keane	*107	6	10		12	12	12	10^{hd}	F Smock	20	20
527	Jack Up	112	7	5		11^{3}	11^{2}	11^{1}	11^{nk}	T Burns	6	6
527	Danzon	*102b	2	6		$3^{1½}$	3^{hd}	6^{hd}	12	J H Rice	20	20

P 3:20 Off 3:21 Time 23 2-5 47 3-5 1:08 1-5

Premio para el Ganador: $625.—Propietario: E. W. Moore, jaca de 3 años, Sweep On-Mary Reardon.—Arrancada buena.—Ganador bajo el látigo.—Place lo mismo.—Balum asumió la delantera desde el principio, ahorró terreno y se mantuvo bajo una monta vigorosa hasta el final.—Big Sink se movió vigorosamente por dentro y terminó bien.—Empty Glass fué factor prominente desde la arrancada.—Nicolett se debilitó y no tuvo excusas.—Fifia terminó con vigor.—Golden Sunshine nunca pudo aproximarse a los delanteros.

Reclamable el Ganador en $1,000.

Balum $4.20, 3.00, 2.40.—Big Sink $5.20, 3.20.—Empty Glass $5.00.

562 Oriental Park — CUARTA CARRERA—6 Furlongs — 3YO&Up — Purse $800 Claiming

Ind	Horses	W	PP	St	¼	½	¾	Str	Fin	Jockeys	O	C
(498)	Listerine	112b	6	2		1^{2}	1^{4}	1^{4}	1^{2}	R Townrow	4-5	7-10
490	Ranch Lass	*107	2	5		6	5½	3½	2^{2}	J Scurlock	4	4
535^{2}	Coloratura	110b	3	4		3^{2}	3^{1}	2^{hd}	3^{hd}	O Pernia	5	5
497^{3}	Critic	*112b	4	1		2^{2}	2½	4^{1}	4^{4}	F Smock	3½	3½
498	Bobbinalong	*102	5	3		5^{1}	6	5^{3}	5^{3}	G White	6	3½
(477)	Marcella	102b	1	6		4^{hd}	4^{hd}	6	6	J OMalley	10	10

P 3:45 Off 3:46 Time 23 46 2-5 1:12 1-5

Premio para el Ganador: $625.—Propietario: H. C. Hatch, yegua de 5 años, Rockville-Miss Jean.—Arrancada buena.—Ganador fácil.—Place lo mismo.—Listerine tomó una buena delantera inicial y ganó con facilidad, sin ser apurada.—Ranch Lass fué mejorando su posición y terminó fuerte.—Coloratura en buena posición desde la arrancada, finalizó bien.—Critic arrancó con velocidad, pero fué estorbado ligeramente por la ganadora, siendo refrenado y perdiendo su chance.

Listerine $3.40, 2.60, 2,40.— Ranch Lass $3.80, 3.20.—Coloratura $3.80.

Reclamable el Ganador en $2,000.

563 Oriental Park — QUINTA CARRERA—1 Mile and 50 Yards — 3YO&Up — Purse $800 Claiming

Ind	Horses	W	PP	St	¼	½	¾	Str	Fin	Jockeys	O	C
546^{2}	Reddy Fox	109	6	2	1^{2}	1^{2}	$1^{1½}$	1^{1}	1^{1}	T Burns	8-5	4-5
498	Donetta	*100	2	1	2^{4}	2^{4}	2^{3}	2^{3}	2½	J H Rice	2½	2½
541^{2}	Model	108	5	4	3^{1}	3^{1}	3^{4}	3^{2}	3^{2}	C Ralls	4	5
551^{2}	Saint's Fancy	*96b	3	5	4½	4^{2}	4^{4}	4^{6}	4^{8}	G White	2½	2½
448^{3}	Union Jack	110	1	6	5^{1}	5^{4}	5^{4}	5^{5}	5^{8}	Hainsworth	6	8
499	South Breeze	109b	4	3	6	6	6	6	6	R Townrow	15	15

P 4:12 Off 4:15 Time 24 2-5 48 3-5 1:13 4-5 1:40 3-5 1:44 1-5

Premio para el Ganador: $625.—Propietario: J. B. Respess, (jaca de 5 años, Busy American-Countess Wilmot.—Arrancada mala.—Ganador bajo el látigo.—Place lo mismo.—Reddy Fox asumió en seguida la delantera, fué corrido contenido y se mantuvo con entereza hasta el final.—Donetta persiguió siempre de cerca al delantero y terminó bien.—Model cerró una buena brecha.—Saint's Fancy nunca fué factor.—Union Jack corrió una pésima carrera, y debe estar enfermo.

Reclamable el Ganador en $1,500.

Redy Fox $4.00, 3.40, 3.00.—Donetta $5.60, 4.00.—Model $5.00.

564 Oriental Park — SEXTA CARRERA—1 and 1-8 Miles — 4YO&Up — Purse $800 Claiming

Ind	Horses	W	PP	St	¼	½	¾	Str	Fin	Jockeys	O	C
(531)	Warfield	*107b	6	7	$6^{1½}$	4½	4^{hd}	3½	1^{hd}	G White	7-5	8-5
475	Hoi Polloi	*103	3	1	3^{3}	3^{1}	$3^{1½}$	2^{hd}	2^{3}	J Scurlock	8-5	7-10
546	ShephrdofHills	112*	2	2	2^{4}	1^{2}	1^{3}	1^{2}	3no	P Haines	6	6
539	Opperman	112	5	5	4^{2}	5^{3}	5^{5}	5^{3}	4^{2}	F Dougherty	5	5
546	Brown Silk	107b	7	3	1^{1}	2^{2}	2½	4^{hd}	5^{4}	L Dye	10	10
545^{3}	First Mate	*104	4	4	5½	6^{2}	6^{2}	6^{5}	6^{8}	J OMalley	6	6
539	Captain Martin	114	1	6	7	7	7	7	7	P Groos	10	10

P 4:40 Off 4:41 Time 24 2-5 48 4-5 1:14 3-5 1:41 3-5 1:54 3-5

Premio para el Ganador: $625.—Propietario: J. D. Stevens, jaca de 5 años, Under Fire-Alice Warfield.—Arrancada buena.—Ganador bajo el látigo.—Place lo mismo.—Warfield fué mejorando su posición y terminando lleno de vigor en la recta, dispuso de los delanteros en los últimos saltos.—Hoi Polloi mantenida bien en reserva, se movió hacia delante cuando su jockey le pidió el esfuerzo y finalizó bien.—Shepherd of the Hills regateó con Brown Silk hasta someterla, y después se cansó.—Opperman no tuvo excusas.—First Mate sigue corriendo como si estuvieran pensando él y su jockey en otra cosa.

Reclamable el Ganador en $1,200.

Warfield $2.80, 3.60, 2.80.—Hoi Polloi $2.80, 2.60.—Shepherd of the Hills $4.80

El Ogro de Oriental Park

Cuando los leones están haciendo retumbar el ambiente del salón de apuestas de Oriental Park con sus alaridos, basta mencionar el nombre de Lloyd Gentry para que un silencio sepulcral se apodere de aquel recinto, tan solo interrumpido por el sonido de los borradores, siempre rebajando, y mucho más cuando se trata de un ejemplar de la cuadra que está dando la norma de velocidad en la actual temporada. Gentry es hombre de pocas palabras, pero tn gran trainer, con una poderosa cuadra y una aprendiz estrella, lo suficiente para convertirse en el Fantasma de la Opera en los dominios del Zar Bacciocio.

JUVENTUD ASTURIANA EMPIEZA A TRABAJAR PARA SU GRAN FIESTA

Mucho entusiasmo reina entre los directores de la Juventud Asturiana para el festival que celebrarán los días 2 y 3 de marzo en los hermosos jardines de La Polar. Se ha nombrado un Directorio que integran los más entusiastas socios para que se encargue de todo lo concerniente a propaganda, y a juzgar por los trabajos que viene realizando se puede predecir que el éxito está asegurado.

Mañana viernes se celebrará la primera reunión de ese Directorio y a dicha reunión asistirá también el gentil Comité de Damas. En esa junta se adoptarán muy importantes acuerdos, por eso se suplica la asistencia de todas las personas que integran dicho Comité.

El maestro Ribas en el Centro Gallego

Aparecerá hoy jueves en carambolas de fantasía ante los socios

Hoy Jueves 7 de Febrero, será celebrado en los salones del M. I. Centro Gallego, una gran fiesta billarística, en la cual toma parte principalísima, el señor Isidro Ribas, célebre campeón mundial de fantasía.

Esta fiesta será organizada bajo los auspicios de la Sección de Orden, en obsequio de los señores socios de tan ilustre sociedad.

Es de suponer el contento que causará entre los señores asociados y simpatizadores de tan elegante deporte, ésta agradable noticia que los miembros que integran la Sección, propalan satisfechos y llenos de satisfacción.

Para que todos puedan presenciar con comodidad la exhibición, será colocada la mesa, en un lugar apropiado, en donde habrá cabida para todos los espectadores.

Esta será celebrada con sujección al siguiente programa.

PRIMERA PARTE

Preliminares

1o. Partido a 150 carambolas. Nadal vs. Morató.

2o. Partido a 150 carambolas. J. Pérez e Isidro Ribas.

Ha sido escogido el aficionado señor Joaquín Pérez como contrincante, para que el señor Ribas pueda desarrollar su juego.

SEGUNDA PARTE

Exhibición de fantasía por el señor Ribas.

1o. Carambolas de retroceso, de extremo a extremo de la mesa del Billar.

2o. Carambolas de doble retroceso.

3o. 100 Carambolas en un minuto.

4o.—Fantasías: Carambolas de Piquet, Carambolas de Marsé, Carambolas de Curbo, Carambolas de Salto.

Y otras sorpresas más improvisadas.

Tòpicos Futbolìsticos

A cargo de PETER

TECNICA BALOMPEDICA

La formación en M en las líneas de forwards, ¿puede dar resultados?

Esta interrogación la hace Cookson, un delantero centro del equipo Bromwich Albion, pues como advertirá el lector que leyere lo que publicamos a continuación, con esa formación se está tratando de substituir la conocido de nuestros lectodes, la W.

Dedicamos este trabajo con permiso del equipier británico, a los entrenadores actuales señores Ferré-Elías, Gonzalo Piñeiro y Fernando Rodríguez, del Centro Gallego Real Iberia y uventud Asturiana, respectivamente.

Hé aquí el artículo a que hacemos referencia:

"¿Se está explotando demasiado en el balon pie la formación en W en el ataque? Esta es la pregunta actualmente en boga en Inglaterra, pues casi no hay team cuyos delanteros no juegan con los dos extremos y el centro avanzados y los dos insiders algo atrás; es decir, que los cinco artilleros se colocan en una forma que da a la línea un aspecto de W. Los críticos dicen ahora que los delanteros deberían probar algo más provechoso.

Francamente estaría interesado en saber si alguien puede proponer una formación mejor, siempre recordando que en los momentos difíciles del partido no hay formación que valga. La formación en W significa el actual plan de ataque en nueve veces sobre diez, pero es conveniente, y aunque puede haber una variación, no se quebranta ante el esfuerzo de los halves contrarios. Este método de ataque no salió al tuntún, como vulgarmente se dice, sino que fué el fruto de muchos años de experiencias.

ATRAYENDO A LA DEFENSA

Los interiores, actuando algo más atrás de los demás ágiles, pueden atraer sobre sí uno más de los defensores para luego esquivarlos y pasar la pelota al ala o al centro y éstos, estando adelantados, ya han ganado terreno. Pueden tomar la pelota a la carrera y hacer el centro si es un extremo o viceversa, y si esta táctica no parece la más conveniente en cierto momento, ios forwards avanzados pueden distraer la atención del defensor, adelantándose a la pelota, para que ésta pueda ser tomada por el insider con un rush de atrás.

TODOS EN LINEA

No se podría ensayar ninguno de estos movimientos si todos los forwards conservaran la misma línea, pues en este caso un extremo no tendría otro recurso que el de pasar la pelota a su interior. Podría cruzar la pelota al centre-forward o al otro ala, pero no tendría un claro tan abierto, como en el caso de la otra formación, y si quisiera dejar la pelota a un compañero relegado, seguramente éste sería un half-back y no un forward. En este caso desaparecerían casi por completo esas formaciones de triángulo, que son tan interesantes, y en su lugar habría una sucesión de pases mecánicos de forward a forward, sabiendo los defensores exactamente el orden en que éstos se harían, lo que no constituye un plan muy interesante ni con muchas esperanzas de éxito.

LA FORMACION EN M.

La única alternativa a la formación en W, que acabo de explicar es la invertida o sea la formación en M, pero aparte del hecho de que esta formación constituye una idea nueva, no parece tener ventajas, pues en primer lugar, no concibo que podría ser beneficioso para el centre-forward jugar atrás de los insiders; al contrario, creo que el eje de la línea está completamente fuera de su puesto, si no está haciendo ponerse a la defensiva al centre-half contrario. El centre-forward debería estar listo en cualquier momento para seguir una pelota impulsada por el centro de la cancha, lo que le impone tomar la posición más avanzada de la misma.

DOS CENTRE-FORWARDS

Puede ser que la idea de la formación en M responda a que los dos delanteros de ala y el centro hagan el trabajo que ahora corresponde a los insiders, y tener a éstos como elementos de velocidad, pues en esta forma tendríamos a los tres atrayendo a la defensa contraria y alimentando a los otros dos. Me parece que esto equivaldría a tratar de guiar un buque con dos timones, pues habría dos hombres en el centro y al cruzarse la pelota en el aire ambos tratarían de cabecearla si ésta fuera a caer en una posición equidistante de los dos.

DONDE HACER EL PASE

Me agradaría que los críticos de formación en W hicieran un diagrama de la línea de forwads, incluyendo a los half-backs que la alimentan, marcando el número de direcciones posibles para los pases, al adoptarse las diferentes formaciones, pues cuando todos los forwards están en una misma línea las combinaciones de pases son completamente restringidas. Pero tómese la formación W; hay el pase de derecha adentro a centre-forward; de centro a extremo derecho, y de centro a interior derecho. Hay un pase de ala derecha a half del mismo lado y de éste al insider y luego de éste o al centre-forward o al ala derecha otra vez.

LA VARIEDAD DE TACTICA

Hay docenas de combinaciones diferentes en ambas alas y éstas, agregadas a algunos pases largos de ala a ala, son más que suficientes para tener en apuros a la defensa contraria. Además, no hay ninguna otra formación que ofrezca tantas combinaciones de pases, y deseo insistir en el hecho de que cada forward tiene tres direcciones diferentes en las cuales puede impulsar la pelota, por lo menos tres, y a veces más, con el resultado de que un team que sabe variar el juego no necesita repetir dos veces la misma operación de ataque. La variedad es lo que gusta en el football, y la formación en W es el secreto de la variedad.

El Presidente del Real Iberia

Nos congratulamos en poder publicar hoy el clissé del nuevo Presidente del "Real Club Iberia", doctor J. Antonio de la Cruz Díaz Pereiro, abogado y notario del Consulado Español a quien animan gandes entusiasmos para llevar a cabo oportunas iniciativas para que continúe la marcha próspera de esa institución que ha sido una de las que más se ha distinguido en el campo futbolístico.

Enviamos nuestra felicitación a tan distinguido sportman y deseamos de veras que vea realizadas todas sus iniciativas.

LA FIESTA SOCIAL DE HOY EN EL IBERIA ES EN HONOR DE BEGOÑITA

Como de costumbre, esta noche se celebrará uno de los jueves de los "leones" en la sociedad "Real Club Iberia". La fiesta de hoy será dedicada a "Begoñita", el gran medio del once futbolístico que más victorias consecutivas ha conquistado en los grounds cubanos. Y como en todas las anteriores fiestas de esa sociedad, habrá una selecta concurrencia de feminas, que este es el sello que distinguen los actos sociales de la institución que preside el caballeroso Dr. Díaz Pereiro.

El sexteto que dirige Tomás Ríos está encargado de los bailables. "Begoñita", que es muy pequeñín, se sentirá hoy uno de los hombres más grandes cuando advierta que todas las miradas de las lindas mujeres se clavan en él. Y ya nos figuramos lo que le dirá a sus amigos: "Suerte que tié uno!!".

Young Stribling dará comienzo a su trabajo de training el viernes

Y ha declarado que no volará ni tampoco montará en bicicleta por ahora

MIAMI BEACH, Feb. 5. AP.—W. L. Young Stribling anunció esta noche que obedecerá el mandato judicial obtenido por Dempsey prohibiéndole volar en aeroplanos o montar en motocicleta antes de la pelea.

"Pensaba divertirme mucho con mi plano antes de la pelea pero parece que tendré que ir en automóvil o usar mis propios medios de locomoción si deseo sentir la caricia de la brisa, "dijo el de Georgia. El mandato que ayer pidió el abogado de Dempsey no había sido comunicado a Stribling esta noche.

Stribling trabaja todas las noches, entrenándose en las carreteras y empezará su preparación de ring el viernes. Sharkey tiene proyectado comenzar mañana y repetirá sus faenas el jueves, pero el viernes irá con Dempsey a Tampa a ver una pelea. Hoy trabajó en su ring para los fotógrafos de la prensa y otros agentes de información gráfica.

Johnny Buckley y Papá Stribling examinaron hoy una larga lista de nombres elegibles para referee que Dempsey sometió ayer a su consideración. Hoy se eliminó toda probabilidad de radiografiar la pelea, al manifestar Carey que el Garden Corporation había decidido en sentido contrario.

Al discutir el mandato esta noche de sobremesa, el aspirante al título dijo: "Me siento divinamente, pero necesito volar de vez en cuando para conservarme en el mejor estado posible. "Al preguntársele quien ganaría el match indicó que no tenía la menor duda de que sería el triunfador por amplio margen.

En Víbora Park

Doble juego se efectuará el domingo, Fortuna vs Deportivo Seguros a la 1 y 30 p. m.

Fortuna contra Deportivo Seguros, dando comienzo a la una y media de la tarde, actuando en el box de los góticos el lanzador catalán Pepe Ballesté, y en el de los asegurados el impepinable Valladares. Este match promete un abarrotamiento de los simpáticos grounds viboreños, tanto como el del pasado domingo que se batieron fortunistas y telegrafistas.

En la segunda tanda aparecerán, Víbora Tennis con todo su team de combate, y el famoso Viajera de Guanabacoa, reforzado con dos jugadores del club Almendares, dos estrellas profesionales. Solo se cobrarán 30 kilos por la entrada a glorieta, que ya es un pan grande, y 15 kilitos la entrada a sol. Así quedarán mas que satisfechos los fanáticos y Rodulfo Ruiz sonreirá con su eterna sonrisa d eterciopelo viendo el entusiasmo viboreño por el Emperador de los sports.

GRANDE — INYECCION "G" GRANDE — Cura de 1 a 5 días las enfermedades secretas por antiguas que sean, sin molestia alguna. ES PREVENTIVA Y CURATIVA

SELECCIONES DE SALVATOR

Primera carrera 6 Furlones

(324 SWEEPSTAKES, 108 Hace algún tiempo que está decansando e ignoramos si ha estado enfermo, lo cual es posible. También pudiera estar afectado de las patas. Pero de todas maneras es el mejor ejemplar en esta carrera. (560) PITCHFORK, 108 Ayer corrió una buena carrera y solo perdi porque el maleta de Banks dejó que se le colara All Rightie por dentro. (518) MULLIGAN'S SON, 110 En fango corrió una estupenda carrera, pero en seco no ha podido hacer lo mismo hasta ahora. (554) ENTICING, 93 Va muy ligerita de peso, aunque la pista se le atraganta siempre. SPRING POET, 103 La primavera y la poesía siempre van juntos haciendo buen papel.

También correrán: (543) MUSKALLONGE, 103; La Bear, 108; (509) Best Spade, 104 y (554) Necromancer, 102.

Segunda Carrera. 6 Furlones

(486) GARETH 106 Con solo repetir su última debe ganar en este grupo, aunque no hay que olvidar que es un ejemplar muy inconsistente. (518) MARABOU, 104 Este parece ser el contrario lógico en la carrera. Posee velocidad y no hay que tomar muy en serio sus últimas. (371) TOPANGO, 103 Este veterano fué una estrella en su época, pero la distancia y la pista seca deben hacerle rendir bandera aquí. (518) BEDFORD SAINT, 108 Si gana sería un fenómeno de la naturaleza, pues no es la sombra de lo que fué la temporada anterior.

También correrán: (257) Vogeler, 103; (470) Flitter, 103; (345) My Vaet, 103; (533) Administrador, 98 y (02) Cuban Flag, 103.

Tercera carrera 6 Furlones

(464) CARTOONIST, 119 Soporta un escaparate sin novedad esta antigua estrella, pero ha cambiado de dueño y sus patas constituyen siempre un peligro para el apostador. (542) QUEEN OF SHEBA 105 Sumamente inconsistente, lo mismo corre una estupenda carrera, que se queda por el rebote. (547) SCOTLAND GIRL, 106 Su última fué soberbia, ganó en un galope a Dancing cinco y medio furlones en 1.07 1-5, lo que habla por si solo. (542) CHESTER(BROOK, 110 Un veterano muy consistente ha de correr una carrera buena como siempre, pero dudo que pueda ganar. (535) GIRASOL, 110 Este es un fanguero que necesita la lluvia para ganar.

También correrán: Tiger Gloss, 111; (540) Sincerely, 105; (543) Panketa, 105; (542) Mérida, 97; (549) Monarchist, 106 y (523) Nayarit, 101.

Cuarta carrera. Milla y Dieciseisavo.

(552) DUCHESS, 103 Arrancó muy mal en su última, y creyendo que no tenían chance alguno de batir a Rocky Cliff ni siquiera se preocuparon de correrla. Hoy será diferente .(552) ORMAN, 108 Es indiscutiblemente el caballo a derrotar y si lloviera ganaría sin dificutad aguna la carrera. (541) LURE OF GOLD 108 Con un jockey fuerte puede quedar en el dinero en este grupo haraton. (532) BEDFORD QUE5N, 10[illegible] Buen finalista, siempre llega tarde en todas sus carreras y hay que tener mucha paciencia para jugarla. (557) WISHING STON5, 113 Mucho peso soporta y hoy es probable que no puedan contratae la monta vigorosa de Burns.

También correrán: (552) Paprika 108; (558) Marion Payne, 97; (55[illegible]) Izetta, 103 y (557) Tahoma, 100.

Quinta carrera. Milla y 50 Yardas

(536) CAMPANINI, 111 Parece el ganador lógico en este handicap pro-Kentuiky pues corre bien la distancia y tiene flus más que sobrado para cargar las 111 libras. Vencedor de King David po tres largos en seis furones a pesos iguales, no veo razón por que no pueda repetir la operación en la milla. (563) NICHELSON, 108 Aunque ignoro su capacidad en la distancia, va con un peso tan sabroso que difícilmente pueda dejar de dar la batalla. Siempre corre con pesos superiores. (455) JOY BALL, 100 Es muy peligroso hoy pues King David solo logró sacarle dos cuerpos de ventaja dándole tres libras de ventaja. Sin embalgo, parece estar en desgracia. (544) NICKCULLOP, 103 El domingo retó a King David a la entrada de la recta y cuando vió que no podía ganar, lo refrenó Ralls inteligentemente, buscando a rebaja de peso. (54[illegible]) KING DAVID, 118 Ya ganó bastante el ejemplar de propiedad criollo y hay que darle su aguita a los ejemplares de Kentucky.

Sexta carrera. Milla y Dieciseisavo

(542) HAPPY JACK, 108 Este puede correr perfectamente la distancia y como posee buena velocidad en las etapas iniciales, evitará los entorpecimientos y habrá que darle alcance al final. (537) YACHTMAN, 113 Ha caído en la pensología pues los últimos grupos en que ha corrido son de ínfima calidad. Además el nuevo trainer de esta cuadra parece ser un bombero. (532) KITTY CAT, 103 Su antigua velocidad en la milla ha perdido su brillantez como resultado de correra con tanta frecuencia. (558) ANTONIO, 108 Muy inconsistente, es posible que haya cogido su mejor forma pero será necesario que repita su última para que podamos darlo de alto como penco. (343) HIGH SKIP, 113 Hace mucho tiempo que no corre. Suele hacer de las suyas en su primera salida.

También correrán: (387) Scissors 113; (531) Pilades, 108; (531 Ben Ahamo, 108; (520) Street Liz, 103.

Resumen de las Selecciones

1. Sweepstakes, Pitchfork y Mulligan's Son.
2. Gareh, Marabou y Topango.
3. Cartoonist, Quen eof Sheba y Scotland Girl.
4. Duchess, Orman y Lure of Gold.
5. Campanini, Nichelson y Joy Ball.
6. Happy Jack, Yachtsman y Kitty Cat.

La temporada de este año en la Americana comenzará en abril 16

Por primera vez en la historia este circuito tiene un vice-presidente

NUEVA YORK, Feb. 6. (AP). — Como resultado del miting de hoy, la Liga Nacional por primera vez en su historia tiene un vice-presidente, habiendo sido nombrado Barney Dreyfuss para ocupar ese puesto honorario, siendo el decano de la organización, comenzando sus relaciones con la Liga en 1892 como presidente del club Louisville.

La temporada de 1929 se inaugurará el martes 16 de Abril, cinco días mas tarde que la pasada jugando Nueva York en Filadelfia, Brooklyn en Boston, San Luis en Cincinnati y Pittsburgh en Chicago. Terminará el domingo 6 de Octubre, una semana más tarde que la de mil novecientos veintiocho.

A consecuencia de medidas tomadas hoy, el precio de waiver sobre jugadores de primer año será de $7,500 sin tener en cuenta el costo inicial del atleta en cuestión. Anteriormente si se rehusaban waiver sobre un jugador en su primer año el club que lo pretendía estaba obligado a pagar al que tenía el título de posesión, la suma que éste había pagado por él.

Después de su primer año todo jugador está sujeto al precio de waivers que se pagó para los regulares, es decir, a $4,000; un esfuerzo para aumentarlo hasta $7,500.

Se ha indicado que el cambio tendrá tendencias a reducir a un tipo fijo, los precios señalados del waiver y disminuir los despilfarros, ya que los clubs no se sentirán dispuestos a invertir grandes sumas en jugadores sin probar, cuando quizás tengan que venderlos por siete mil quinientos pesos. El precio reducido probablemente significará empleo para toda la vida en las mayores de aquellos jóvenes que no demuestren su valer a primera vista.

Habrá 14 umpires, 12 activos y 2 consultivos.

Fueron suspendidos nuevamente los games de basket ball

El Atlético llevaba ventaja a los Caribes cuando la lluvia detuvo el match

Apúntenle otro triunfo a Madama La Lluvia. Anoche volvió a presentarse inesperadamente, y echó a perder los juegos de basket ball que tenían anunciados para el floor Caribe los atletas juniors de la Unión Atlética de Amateurs.

Tigres y Caribes jugaban el primer half de su encuentro, cuando comenzó a llover copiosamente, y aunque el referee Portell Vilá intentó llevar lo más léjos posible el curso del half, el aguacero se hizo de sentir de tal modo que la suspensión resultó necesaria.

Y esta vez, cosas del basket, la lluvia benefició el equipo universitario, pues los Tigres, jugando con mucha pimienta y tirando con seguridad desde todos los ángulos del terreno, habían logrado un score favorable de 11 por 4 (en diez minutos de juego) y parecían listos para ofrecer a los fanáticos una sorpresa agradabilísima.

El five de la Universidad estaba en una noche mala. Muy mala, y aun Rivas Vázquez, que siempre se ha distinguido por sus certeros pases, estaba desarrollando un juego inefectivo que muy bien podía costarle el game a los Caribes. El único goal anotado se debía a un rebote de Bueno, — que había sustituido en el centro a Mike Gayoso,—y los otros dos puntos correspondían a tiradas libres que habían cristalizado.

Los Tigres, en cambio, estaban tirando con acierto, y habían logrado muy bonitas canastas. Emilito Díaz, Bernardino Rodríguez y Mariano Garrido llevaban con éxito el peso del game.

La Federación, en vista de la nueva suspensión, ha decidido celebrar los matches el viernes por la noche y es posible que los jugadores salgan al floor con patillas y lo más disfrazados posible, a fin de despistar al agua y poder llevar a cabo la celebración de los dos encuentros, los cuales sufrieron ayer la tercera suspensión de la sesión.

Con motivo de esta demora, la serie final con el Deportivo de Cárdenas no podrá empezar esta semana. Será para el sábado 15.

Venció el Ceiba Stars al fuerte team Jazz

Un buen match de base ball ganó el pasado domingo el Ceiba Stars al Jazz Club, que dirige Eugenio Suárez, en Ceiba Park. El organizador del team de la Ceiba lo es el entusiasta veterano Severo Valdés, que se ha calzado una resonante victoria, siendo la siguiente la anotación por entradas:

		C.	H.	E.
C. Stars	112 100 00x—	5	6	1
Jazz	000 002 100—	3	4	3

Por el Ceiba ocupó el box el zurdo Próspero y de catcher Tintín. En la sexta entrada fué relevado Próspero, con muy buen juicio, por Enrique Cruz, quien terminó el juego sin susto. Por el Jazz actuó en el box otro zurdo, Raúl, que perdió debido a los errores costosos de su campo, especialmente su primera base Quijano.

El próximo mtch será el domingo debutando en el Ceiba los players Asencio, Sansirena y Cheo Arrastía.

Nicolás HERNANDEZ

¡HOMBRES!

Con el tratamiento moderno Tabletas Sexofort alemanas, su uso trae el rejuvenecimiento.

Es un producto opoterápico que estimula la función de los órganos dando vigor y energías, indicado en casos de Agotamientos, Fatiga intelectual, Neurastenia y Diabetes. Pida Folleto con certificado de bondad a Representante de Pharmadena. APARTADO NUMERO 1244. Habana.

Suscríbase al DIARIO DE LA MARINA

Tigres y Caribes Realizan Sus Prácticas de Foot Ball Para el Próximo Encuentro

Ducassi y Justo Luis Michelena dirigen el entrenamiento de los universitarios, y ambos confían en presentar el domingo un squad numeroso listo para entrar en acción en cualquier momento.—El Atlético practica también, tratando de evitar nueva derrota

Entusiasmados por el éxito obtenido en el game del domingo pasado, cuando dieron muestras de un coraje formidable cuando todos dos cdíticos los consideraban perfectamente "through", y tratando de probar que la supremacía del Atlético en el gridiron es un mito en la actualidad, los Caribes de nuestra Universidad Nacional se encuentran realizando muy fuertes prácticas en sus campos del Stadium, buscando el team work necesario para repetir el próximo domingo el juego efectivo de la semana pasada.

Chicho Ducassi y Justo Luís Michelena, que fungen de directores en las prácticas, están construyendo un team excelente con sus jugadores juniors y seniors, y al propio tiempo están practicando a todos los players del team para que estén en condiciones para ese match.

Lucassi y Justo Luis se han dado perfecta cuenta de que el triunfo conquistado por sus muchachos se debió exclusivamente a los efectivos cambios que realizaron durante el game, que permitieron la presencia de hombres frescos en el back field durante los sesenta minutos de juego, y están dispuestos a repetir una vez más esa táctica, a fin de asegurar la victoria del eleven.

Después de iniciar el game con Camagüey González, Figarolilla, Michelena y Mestas, los Caribes enviarán al juego a Benny Wilbrick que se distingue mucho en los momentos de apuro; a Eduardito Michelena, que es muy rápido en sus entradas y sabe buscar perfectamente el hueco para meterse; a Tin Argimon, que juego con mucho coraje; a los hermanos Hernández, Tony y Nené, que con dos admirables "ball carriers" y al Mulo Masó, que se espera esté de regreso antes de fin de semana, para tomar parte en el match.

Turnando a sus backs con inteligenci, y renovando la línea con bastante frecuencia a fin de que siempre haya en ella hombres frescos que puedan resistir los formidables plunges de Elpidio Domínguez, Mañach y comparsa, los directores Caribes esperan obtener el mismo resultado del domingo pasado, o sea una ofensiva excelente en los momentos precisos y una defensiva brutal durante todo el game, que fué lo que les proporcionó el triunfo.

El Atlético, desde luego, hará igualmente un training fuerte durante la semana y tratará de ponerse en ls mejores condiciones posibles para ese game. Los Tigres están dispuestos a defenderse valientemente antes de perder la championabilidad de Cuba, que sostienen hace 18 años, y realizarán cuantos esfuerzos sean necesarios para evitar de nuevo set back.

El coch Yeyo Adán mantedrá a sus boys en continuos scrimmgges hasta el viernes por la tarde, y el sábado lo dedicará a la práctica de forward passes, departamento que los anaranjados utilizaron muy poco el domingo pasado, a pesar de contar con un jugador hábil como el Pollo, que lanzando forward passes es más certero que un pitcher de Liga Grande lanzando strikes sobre el plate.

Los dos teams trabajarán con ahinco para ponerse en las mejores condiciones posibles, y eso dará lugar a que el domingo ofrezcan un encuentro sensacional que resulte a todas luces, el más reñido de la temporada.

Almorranas

¿Pueden los que sufren de almorranas contestar estas preguntas?

¿Saben ustedes por qué los ungüentos o pomadas no curan las almorranas?

¿Por qué las operaciones quirúrgicas no extirpan al mal?

¿Saben ustedes que la causa de las almorranas es interna?

¿Que la sangre está estancada en el recto?

¿Saben ustedes que hay una medicación interna descubierta por el Dr. J. S. Leonhardt quien después de probar su gran eficacia en 1000 casos ha permitido su venta en todas las boticas?

HEM-ROID estirpa las almorranas haciendo desaparecer la causa al restablecer la activa circulación de la sangre en el recto. Este simple medicamento interno ha demostrado en millares de casos que es el remedio más rápido, seguro y permanente para las almorranas. No se titubee un instante. HEM-ROID proporciona alivio inmediato y permanente y evita el sufrimiento y el costo de una operación.

CRONICA DE ESGRIMA

EN LOS "TRIANGULARES"

Siguiendo la norma establecida en otras ramos de "sport" ahora convoca la Asociación Cristiana de Jóvenes para su primer Campeonato Interno de Espada, donde podrán participar todos los miembros de la Sala de Armas.

Muchos desconocen que en la Y. M. C. A. existe una Sala de Armas, donde el Gral. Ramírez Garrido, Prof. de Esgrima del Vedado Tennis y Círculo de Abogados, da sus lecciones de esgrima a sus discípulos tres veces a la semana. Hace aunos meses se inauguró esta Sala con diez y ocho discípulos y hoy la "Guay" convoca su Primer Campeonato Anual, donde las futuras "espadas" demostrarán su habilidad.

A continuación damos las bases por las cuales se regirá esta Competencia.

Primera: El objeto de este Campeonato es: "Estimular la práctica del Esgrima como un medio para mantenerse en buenas condiciones físicas.

Segunda: El nombre de este Campeonato será "Primer Campeonato Anual de Espada de la Sala de Armas de la Y. M. C. A."

Tercera: Podrán tomar parte en este Campeonato todos los miembros de la Sala de Armas de la Y. M. C. A., y que así lo hayan sido por lo menos dos meses anteriores al Campeonato, y ser amateur.

Cuarta: La cuota de inscripción será $1.00, habriéndose el período de inscripción el día 28 de Marzo de 1929 y cerrándose el día 3 de abril a las 5 p. m., comenzando el Campeonato el día 9 de abril a las 6 p. m.

Quinta: Los asaltos serán a cinco golpes efectivos, salvo los finales que serán a Siete golpes efectivos.

Sexta: Los golpes dobles contarán un punto para cada tirador. En caso de empate en golpes en un asalto por golpe doble, se tirarán uno o más golpes extras, hasta que desaparezca el empate.

Séptima: En caso de quedar empatados en victorias dos o más tiradores se procederá al conteo de los golpes recibidos, dando la preferencia al que haya recibido menor número de golpes, pero si en este caso hubiere empate, se procederá por medio de asaltos a siete golpes efectivos para decidir los puestos.

Octava: El Jurado estará compuesto de cinco personas, que serán: 4 jueces y un presidente.

Novena: Al presidente le corresponde mantener el orden entre los tiradores y espectadores así como cumplir extrictamente el presente Reglamento. Junto con los Jueces decidir los golpes, teniendo sus decisiones y las del jurado carácter de inapelables.

Décima: Todo tirador que no se presente a la hora señalada para dar comienzo a los asaltos, perderá todos aquellos en que siguiendo el orden de llamada no acudiere.

Décima primera: Habrán dos premios: Una bella copa de plata que donará el Prof. de la Sala de Armas, Gral. R. Garrido y una medalla de plata para el que, a juicio del jurado haya hecho bellas armas.

Décima segunda: El horario de los asaltos se anunciará tan pronto queden cerradas las inscripciones.

Hoy por la noche en el restaurant "Giovanni", el director y alumnos de la sala de armas del Centro de Dependientes, ofrecerán un banquete, como merecido homenaje a nuestro distinguido compañero de prensa esgrimista, el notable amateur y buen amigo señor Francisco Grau San Martín, que tan rápidamente ha popularizado el seudónimo de "Duque de Nevers". Nos ocuparemos, gustosos, de este simpático y justiciero ágape.

AIZ.

M.E.C.D. 2016

SOCIEDADES CUBANAS

MOTOR CLUB.—Laboriosa sociedad del Vedado. El próximo domingo el Motor Club celebrará un gran baile de disfraz, de pensión, para sus asociados, en los salones de G y 21.

El baile será un triunfo sonado para la Directiva de esta institución, que no cesa en su empeño de ofrecer a sus asociados toda clase de alicientes.

La orquesta del profesor Parada y el Sexteto Vedado, interpretarán un buen programa bailable.

JUVENTUD HABANA.—El domingo celebrará esta sociedad su gran baile inaugural en los salones del Gran Foment Catalá, Prado y Neptuno.

La novel institución la componen miembros de verdadero valer, cuyo propósito y firme resolución es formar una sociedad en la que el asociado pueda disfrutar de todas las comodidades y recreo que una sociedad pueda ofrecerle.

El domingo será el primer paso hacia el éxito.

CLUB COSMOPOLITA.—La benemérita sociedad de Puentes Grandes, ofrecerá el próximo sábado un baile de disfraz, para el que recibo atenta invitación suscrita por mi buen amigo José Sánchez, Presidente de ella.

Un programa de 18 piezas será interpretado por la orquesta Ubis.

Prometo describir esta simpática fiesta.

El domingo 17 ofrecerá el Club Cosmopolita una matinée infantil para la "gente menuda".

ASOCIACION DE PROPIETARIOS DEL CALABAZAR.—El sábado próximo, en el local social de esta sociedad, situada en Santa Rosa y Miereles, Calabazar, se celebrará un baile de disfraz, cuyo programa bailable será ejecutado por la orquesta de Gasso y un Sexteto.

Esta simpática sociedad ofrece mensualmente bailes a sus asociados que siempre resultan hermosos.

El sábado obtendrán un éxito.

NUEVA FABRICA.—La simpática sociedad que preside Eduardo Carter, tiene para el próximo sábado anunciado un gran baile de disfraz. La orquesta de González y el Sexteto Cubano 1927, he ahí los conjuntos musicales contratados.

El próximo día 3 de marzo celebrará esta sociedad un gran festival en todos los jardines de La Tropical.

Y también próximamente un baile infantil.

Un éxito es mi deseo.

EL PILAR.—La decana en "propiedad", celebra el próximo sábado un baile de disfraz.

En notas que me son enviadas por el activo secretario, se me comunica que obsequiarán a las damitas "pilareñas".

La invitación es indispensable. Tocará Tata Pereira.

Daré la descripción de este baile.

LOS AZTECAS.—El próximo sábado se proponen repetir el exitazo del pasado, los buenos aztecas de B entre 27 y 29.

The Daniels es una gran adquisición para que ejecute el programa. Prueba evidente de que la buena música ha influído siempre en los triunfos del Centro Mejicano.

Describiré con amplitud el baile del sábado.

ULTIMA NOTA.—Para el Palatino Tennis Club. Progresa a pasos gigantes el club del Cerro.

Dieron comienzo ayer, miércoles, las obras para la construcción del edificio social.

Con detalles mil.

Campo de sports adyacente, buen salón de actos, en fin una maravilla. Es un caso digno de ser imitado.

Enrique PORTO.

Movimiento de Enfermos en las Quintas de Salud Hasta las Cuatro de la Tarde de Ayer

LA PURISIMA CONCEPCION DE LA ASOCIACION DE DEPENDIENTES

Ingresaron: Gustavo Cabañas Fernández; Francisco Cisneros Ruiz; Facundo Rojo Pérez; Estela Real Melón; Julio Valdés Santana; Lilia Rosa Fernández Aragón; Ramón Benjamín Coyas Llabona; Manuela Francos Pertierra; Manuel Cacharro Mena; Abelardo Torres Alvarez; Andrés Rodríguez Tanquero; Bernardo Castellanos Rodríguez; Ramón Manuel Hernández Hernández; Rafael Santo Vázquez; Julián Acosta Llerena; Leopoldo Enrique Pérez Conjil; Vicente Ballesteros Sierra; José Manuel Isequilla Ullarique; Basilio Iglesias Rodríguez.

Salieron de alta: Enrique Roig Rodríguez; Francisco Partagás Acosta; Laureano Goya Ortuza; Juan Martínez Salvador; Luis Martínez Martínez; Leopoldo Marrero Moreno; José Rodríguez Valenzuela; Simón Rivero Núñez; Francisco Giraldo Martínez; Apolinar Sánchez González; Eladio Borrego Mantilla; José D. García; Manuel Artime Fuente; Abelardo Castell Barbarich; Alberto Franck; Armando Lorenzo Montiel.

LA BENEFICA DEL MUY ILUSTRE CENTRO GALLEGO

Ingresaron: Luis Montero Luaces; Pedro Cubas Rodríguez; Gonzalo Dacoba y Bernardo; Ramón García Andrade; Lutgardo Sánchez Rodríguez; José Rodríguez Veleiro; José Pardo López; Evenvio Azpiricueta Vispo; Ramiro Penela y Santín; Adelino González Martínez; Manuel Gómez Calveiro; Antonio López García; Fermín Varela Sueiro; Juan Iglesias Fernández; Fermín Martínez Alonso; Antonio Pita Pernas; Ramón Cao García; Pedro Gómez Ramos.

Salieron de alta: Luis Fernández Vieites; Manuel Pernas López; Aurelio Torouso Conde; Nicolás Riveiro Rodríguez; Jesús Lamigueiro Prieto; José González García; José Fernández Balseiro; Francisco Ponce Martínez; Víctor García Coriel; Manuel Trasorras Ameijido; Ramón Cabanas Crespo; Luciano Pérez Martínez; Angel Villa Arias; Jesús Iglesias Carnejo; Gerardo Melón Fernández; Lino Sorino Casineiro.

Falleció: Antonio Pita Pernas.

COVADONGA, CENTRO ASTURIANO

Entradas: José Fernández Sánchez; Longino Triana Pulido; Eugenio Fernández Villar; Manuel Suárez Suárez; Alejandro Méndez Méndez; Manuel Pozos y Gómez; Juan Pérez Pérez; José Borja Romene; Luis Rodríguez Rodríguez; Ramón Lugones Montano; Francisco Blanco González; Manuel Alvarez Rodríguez; Domingo Collado Díaz; Prudencio López Durán; Mardwlino Fidalgo Llana; Jesús Fernández Fernández; Emilio Rodríguez López; Domingo Valdés Rodríguez; Manuel Alvarez Fernández; Félix González Vega; Manuel Pérez Pérez; Benito Fernández Beiro; Ramón Muñiz González; Braulio González Fernández; Antonio Villava Jaime; Pedro Collado Blanco; Antonio Cert Murifio; Victoriano Suárez y Martínez; Faustino Miranda González.

Salidas: Pantaleón González Fernández; Luis Alvarez Alvarez; Servando Corina García; Pablo Alvarez Felipe; Rafael Gálvez Palmero; Aurelio Blanco y Valdés; Evaristo Alvarez Polledo; Luis Sánchez Mariño; Higinio Fernández Fernández; José Barrero Martínez; Celestino Caso Del Dago; Pedro Fernández Martínez; Ramón Pérez Suárez; Luis Alvarez Sierra; Antonio Campos Pons; Leopoldo Ordóñez Areces; Antonio Quesada Alvarez; Elías Matuil Matuil; Celestino Fernández Martínez; Antonio Alonso Zardón; Adolfo Rodríguez Fernández; Manuel María Navarrete; Ramón Fernández Alvarez.

NUESTRA SEÑORA DE LA CANDELARIA DE LA ASOCIACION CANARIA

Ingresaron: Benigno González Blanco; Antonio Alonso Díaz; Miguel Poller Tierra.

Salió de alta: Manuel Chinea Chinea.

SANATORIO DEL CENTRO CASTELLANO

Ingresaron: Claudio Llamas; Feliciana Pérez; Tomás Alonso; Eutiquiano Moraña.

Salieron de alta: Victoriana Benítez; Jerónimo Caballero.

LA BALEAR DEL CENTRO BALEAR

Ingresaron: Francisco Prtes Almea; José Cornell Badot; Antonio Font Martorell; Jaime Torres Costa; Juan Castro y Díaz; María Doeshwa Kwackhill.

Salieron de alta: Georgina Garrido de Martínez; Balbina Bougón Rey; Pablo Boch Pascual; Gregoria Hurra de Salvat; Rosa García Did; Gabriel Alemán Castell; Florentina Riego de Asenco; Amelia Pérez Betancourt; Milagros Lastro Otero; Lucía Cambert.

CONCEPCION ARENAL DE HIJAS DE GALICIA

Ingresaron: Carmen Martí; María Ruiz; Dolores Cendán; Natividad Sobrado; Camila Blanco; Asunción Vázquez; María Ramírez; Adelina Corto; Manuela González; Argelia Pérez; Dolores Rodríguez; Matilde Hernández; Asunción Valcárcel; Piedad Ramos; Amparo Alvarez y menor Rafael Suárez.

Salieron de alta: Antonia Freyre y Teresa Pardales.

VELADAS

FEBRERO 24

FOMENT CATALA. —Gran velada, por el Cuadro Artístico "Margarita Xirgu". Discurso del señor Ricardo Vidal Mena.

LA ASOCIACION DE ENFERMEROS

Considerable aumento en el número de inscripciones

Esta Asociación que preside el señor Manuel González Nieves, está progresando de día en día. En el mes de enero próximo pasado se presentaron en la sesión que celebró la Junta Directiva 96 solicitudes de ingresos, lo cual demuestra el entusiasmo que existe entre los empleados de las Casas de Salud. Tal número de solicitudes obedece, sin duda, a la gran cantidad pagada por conceptos de socorros en el año de 1928, pues asciende a la importante suma de $4,411.80.

Los asociados que más se distinguieron por el número de inscripciones presentadas fueron los señores Valeriano González Cuesta, con 46; el Presidente social con 38 y Agustín Ansoar, que presentó el resto, para los cuales acordó la Junta Directiva un expresivo "voto de gracias", como premio a tan meritoria labor.

Pescado Fresco Gallego
Sardinas, Merluza, Truchas.
QUESOS TETA, REINOSA, SAN SIMON
JACINTO RODRIGUEZ Y CA
SAN IGNACIO 42. TEL. A. 1852

Agua de Colonia :: del Dr. JOHNSON ::
PREPARADA con las ESENCIAS más finas
EXQUISITA PARA EL BAÑO Y EL PAÑUELO
De venta DROGUERIA JOHNSON, PI MARGALL, Obispo 36, esquina a Aguiar

SOCIEDADES ESPANOLAS

LAS FIESTAS DE LOS ARENALESES

El baile de disfraz del día 9 será un gran acontecimiento

Ocupando la presidencia el señor José Gómez Sánchez, la vice presidencia la entusiasta señorita Luisita Amado Viana y actuando de secretario el señor Pedro Bonome García, celebró interesante reunión la Sección de Recreo de la Sociedad Concepción Arenal.

Primeramente fueron tratados distintos asuntos de orden interior, los cuales siguieron su trámite reglamentario.

Encauzaron a continuación, algunos detalles de organización de distintos festivales en proyecto, en beneficio de los asociados.

Estando al cargo de esta Sección, la organización del gran baile de disfraz que habrá de celebrar la Sociedad Concepción Arenal, el próximo sábado, día 9 del presente, en el hotel Miramar, Prado y San Lázaro, este organismo ultimó todos los detalles.

Gran número de comparsas se están organizando para esta fiesta de carnaval, de entre las cuales queremos significar las que preparan las entusiastas asociadas que integran la Sección de Recreo.

También mencionaremos la comparsa que prepara la gentil asociada señorita Magdalena Moreno, cuya comparsa aparte de la gran cantidad de parejas que la componen, ha de resultar un número extraordinariamente simpático.

Para este baile han sido contratados un famoso sexteto y una popularísima orquesta, que habrán de interpretar los bailables más en boga.

EL PESAME DE LA ESPAÑA INTEGRAL

Cablegrama al Palacio Real
Misa en la iglesia del Carmen

Con motivo del fallecimiento de la ExReina Regente de España, el Presidente de España Integral expidió ayer el siguiente cablegrama de pésame.

Mayor del Palacio Real.
Madrid.

"España Integral" profundamente apenada, muerte santísima Reina Madre, expresa S. M. sentimiento hondo condolencia.

Ramón Canoura,
Presidente.

LA MISA

Hoy a las nueve de la mañana en la Iglesia del Carmen rezará una misa el señor P. Julio Consiliario de España Integral, por el alma de la augusta finada.

RELIGIOSO SILENCIO

Con el mismo motivo en España Integral se izaron las banderas a media asta, se suspendieron las clases y se guardó en el local social respetuoso silencio.

LA ADQUISICION DE UN BALNEARIO

San Sebastián, febrero 6 (Prensa Aliada).— La Comisión Municipal de Sanidad y Beneficencia ha aprobado en principio el proyecto de adquisición por el Ayuntamiento donostiarra de un millón doscientos mil pesetas.

ACTOS PARA HOY

NATURALES DEL CONCEJO DE ILLANO. — Junta Directiva, en el Centro Asturiano, a las 8 p. m.

BURGAS Y CANDAMIL.— Junta general, segunda convocatoria, en San Miguel 120, a las 8 y 30 p. m.

C. ASTURIANO. — Junta general, continuación, a las 8 y 30 p. m.

C. GALLEGO. — Asamblea de Apoderados, continuación, a las 8 y 30 p. m.

A. DE DEPENDIENTES.— Reunión de la comisión que organiza el homenaje al doctor Luis P. Romaguera.

CASTELAR, COSTA Y LOS ASTURIANOS

El Centro contribuirá para los monumentos en proyecto

La Junta General del Centro Asturiano, ha acordado en su última sesión suscribirse a dos homenajes de alta justicia.

Acordó sumarse a la Suscripción organizada para levantar un monumento en Sevilla al egregio Emilio Castelar, y para la suscripción que levantará en Navarra una estatua al pensador don Joaquín Costa, llamado el León de Traus.

El Certamen de Ahorro por la Federación de Cajas Gallegas

El acto resultó brillantísimo habiendo estado presidido por las autoridades, los directores y el mantenedor O. Gallardo

La Coruña febrero 6 (Prensa Aliada).— Se ha celebrado con gran solemnidad el certamen de ahorro organizado por la Federación de Cajas de Galicia, presidiendo el acto las autoridades, los directores de la Federación y el Mantenedor, señor Angel Ossorio y Gallardo.

Este tuvo a su cargo el discurso principal. Comenzó diciendo que durante su vida el propagandista jamás estuvo tan desplazado como en la actualidad. Exalta el ejemplo de los premiados. Todos pueden ahorrar, y cree existe dinero en la clase trabajadora, que se refleja en los "cines", pues los gastos superfluos constituyen las necesidades de la época actual.

Dice que el elemento capitalista debe cooperar a facilitar el ahorro, prestando su apoyo a las Cajas de Previsión.

Se muestra contrario al capitalismo tiránico, que busca la riqueza, y al comunismo, que preconiza la destrucción social; dice que en el justo medio está el camino de la paz.

Define el derecho de la propiedad como disponibilidad del goce de bienes con arreglo a su naturaleza en beneficio de la colectividad social. Debe atacarse a los acaparadores, que explotan la riqueza ajena, y debe llegarse a la expropiación de su riqueza.

Excita la intensificación con el contacto internacional, de las Cajas de Ahorro de Previsión, que será el medio para lograr la fórmula económica de equilibrio mundial. Dice que debe aumentarse el seguro obrero, y explica sus beneficios.

Comprende que existan escépticos que nieguen los conceptos abstractos. No obstante los principales elementos de vida, son la libertad, el derecho, la justicia, el bien, la moral y la belleza.

LA CONFERENCIA EN JOVELLANOS

Está a cargo del Sr. Germán Gómez y será el sábado 9

Con respecto a la conferencia que dará el señor Germán Gómez el próximo sábado día 9, en la Sociedad Jovellanos, damos a continuación algunos detalles de interés general:

Tendrán acceso libre al local todos los asociados de ambos sexos, presentando a la comisión correspondiente el recibo de la cuota social cuando aquélla lo solicite.

Las personas que deseen asistir y no pertenezcan a la sociedad pueden hacerlo, inscribiéndose ante la Comisión de Propaganda, quien extenderá en el acto el primer recibo.

La conferencia pertenece al Ciclo Inter-Socios, organizado por la Sección de Ciencias y Letras. Lleva por título "Renovación" y es la primera de la serie para 1929.

Amenizarán el acto las asociadas señoritas Josefina Fernández Caldevilla y América Rodríguez, quienes recitarán inspiradísimas composiciones poéticas.

PRENDAS ROBADAS

El vigilante 1685, arrestó a Manuel Torres Toledo, vecino de Pocito número 40, por acusarlo Pedro Pereira, de Salud 86, de haberle hurtado varias prendas que aprecia en la suma de 422 pesos, las que más tarde fueron ocupadas.

SILLAS DE VIENA

PRIMERA CALIDAD
$43 00 DOCENA
AVE. 10 DE OCTUBRE 2 3 8
TELF. X-2651
LA VENECIA

Irritación causada por las mantillas

El buen genio de muchos niños se ha echado a perder a causa de la fricción de las mantillas, produciendo sarpullido y a veces mayores inconvenientes. Miles de madres han encontrado la solución en el uso de Resinol. Las cualidades de suavidad y de curación de este famoso ungüento han producido la mayor satisfacción aun en los casos más renuentes de irritaciones producidas por las mantillas, causando alivio instantáneo casi de la irritación y de la picazón. El Resinol es inofensivo. Está recomendado por los Médicos en todas partes. Consiga un tarro hoy mismo. De venta en todas las droguerías.

Resinol

GRAN BAILE DEL CASINO ESPAÑOL

Lucirán las banderas de las repúblicas. Irán los cónsules

Recordamos a los señores socios del Casino y sus familias que el baile de carnaval ha de celebrarse el próximo sábado nueve con el título Baile de Trajes Ibero-Americana.

El salón de fiestas será engalanado con las banderas de las naciones hermanas y dado el carácter de este baile serán invitados los cónsules de todas las Repúblicas iberoamericanas.

El adorno floral será admirable, y en cuanto al programa de la fiesta estará a cargo de la afamada orquesta de los hermanos Palau.

Los caballeros concurrirán en traje de smoking o frac.

JIRAS

FEBRERO 17

BELMONTE Y SOMIEDO. —Brillante festival bajo las frondas del Mamoncillo.

MARZO 2 Y 3

JUVENTUD ASTURIANA. —Gran romería y verbena en La Polar. Director máximo de estos festivales el señor Aurelio Peón, ex Vicepresidente del Centro Asturiano.

MARZO 10

CIRCULO PRAVIANO. — Jira para los socios en San Francisco de Paula.

MARZO 17

VILLAMEA Y VILLAODRID. — Grandes fiestas para celebrar su cuarto aniversario. Almuerzo en La Polar, matinée bailable y entrega de diplomas y títulos de honor.

MARZO 31

ESPAÑA INTEGRAL. — Jira en La Cotorra.

AGOSTO 4

LOS DE ABADIN. — Romería en todos los jardines de La Polar, con grandes atractivos.

LAS ESCUELAS DE VALLE DE ORO

Esta sociedad sigue su obra en pro de la instrucción

Celebraron Junta General los del Valle de Oro.

Se trató principalmente de la inmensa labor realizada durante el año que acaba de finalizar, en el cual hubo de ingresos más de mil quinientos pesos y un aumento de capital de $787.68, después de descontado el costo de la creación de la escuela de Santo Tomé.

También se dió cuenta a la Junta de la solemne inauguración de la casa-escuela del Cuadramón, a la que asistieron las autoridades civiles del Valle de Oro y Alfoz y gran parte de los directores de la Delegación de esta sociedad, que preside con mucho acierto y entusiasmo el señor D. José Martínez Cobo, quien pronunció en dicho acto un admirable discurso elogiando la obra de la sociedad "El Valle de Oro", después de haber hecho uso de la palabra los alcaldes de los citados ayuntamientos, D. Pedro Pérez Salvatierra y D. Severiano Mon y Mel, éste Secretario de la Delegación.

Causó asimismo gran sensación entre los hijos del Valle de Oro la noticia recibida de los delegados de que los vecinos de la parroquia de Villacampa harán los trabajos de mejora y saneamiento en aquella casa-escuela, bajo la dirección de un técnico que nombrará por su cuenta la Sociedad; porque ello significa que allí aprestan su apoyo a la obra de cultura que viene realizando esta progresista sociedad.

Se aprobó, por último, la construcción de otra casa-escuela en la parroquia de Bacoy, de acuerdo con lo que a este respecto dispone el Reglamento general; y continuando la Junta se trató también de otros asuntos no menos importantes, fijando el día 12 de Febrero para la celebración de la próxima Junta general de elecciones.

ELECTOS EN EL CONCEJO DE NAVA

Relación de los señores que formarán la directiva

En Junta General de Elecciones celebrada en el Centro Asturiano, de acuerdo con lo que dispone el reglamento Social, por unanimidad fué proclamada la presente candidatura, siendo electos el Presidente, el Tesorero y varios Vocales. La candidatura presentada por un grupo de asociados, es la siguiente:

Presidente: Sr. Delfín Foncueva Sánchez; Vice: Aurelio Díaz; Secretario: Vicente Mayor; Vice: Eliseo Portal; Tesorero: Cecilio Onís; Vice: Rogelio Ovin.

Vocales: Sr. Celestino Robledo; Severo Redondo; Mauricio C. Juan Peón; Severino González; Emilio Canteli; Gerardo Cueto; Máximo Nosti; Severino Miguel; Luis García García; Zoilo Cueto; Nazario Mañana.

Suplentes: Sr. José García García; Vicente Ordoñez; Bernardo Cocina; Baldomero Sánchez; Arsenio Palacios José Llamedo.

EL BANQUETE AL DR. ROMAGUERA

Tendrá lugar el próximo días 17 en La Tropical

Esta noche se reune la comisión encargada de la organización del gran banquete en honor del doctor Luis P. Romaguera, el que ha de tener efecto el día 17 del actual en el espléndido salón Tropical.

El señor Manuel García Fernández, presidente de la Sección de Propaganda ha puesto todo su entusiasmo al servicio de este acto de simpatía al ilustre galeno que acaba de regresar de su viaje a la ciudad de Roma, donde asistió al congreso celebrado recientemente en aquella capital, en representación de la Asociación de Dependientes.

Estamos muy agradecidos a la invitación de que hemos sido objeto por parte del presidente de la Sección de Propaganda, señor Manuel G. Fernández, para asistir al acto de la constitución de la benemérita Asociación; acto para el que han sido invitadas connotadas personalidades del cuerpo social, así como la Junta Directiva y las Secciones de la Institución.

EL AYUNTAMIENTO DE PONTEVEDRA

El Alcalde y dos concejales han retirado sus renuncias

Pontevedra, febrero 6 (Prensa Aliada).— El Alcalde Presidente de esta ciudad, señor Remigio Hevia, y los concejales señores Dinoses y Muruais, quienes habían dimitido sus cargos, fundándose en el último decreto acerca de incompatibilidades, se han reintegrado de nuevo a sus puestos en vista del oficio del gobernador, diciéndoles que continúen en dichos cargos que el Gobierno resuelva acerca de estos casos concretos.

666
Es una prescripción para CATARROS, GRIPPE, FLU, DENGUE, FIEBRE BILIOSA y MALARIA
Mata los gérmenes.

SARNA
Rasquiña
Cúrase en 10 minutos con SULFURETO CABALLERO
En Habana. Droguería Sarrá y Farmacias de la Isla

Los Delgados se Enferman
con mayor facilidad que los robustos.
NO SEA DELGADO aumente sus carnes, salud y fuerzas
tomando las pastillas CARNOL
Procúrelo en las boticas

SENOS
Perfectos duros y erectos se consiguen rápidamente usando la CREMA DE LUSAND maravilloso descubrimiento para embellecer el busto sin necesidad de ingerir drogas que perjudican la salud.
DE VENTA EN FARMACIAS
Pida informes privados por escrito a:
INSTITUTO DE LUSAND
Agente exclusivo para Cuba, Joyería Marzo, Galiano 88-A Teléfono: A9571, Habana.

SORPRENDENTE!!

Caonao, Cienfuegos Junio 8/1920.

SR. DR. ARTURO C. BOSQUE.
Habana.

Muy señor mío:

Con gusto complazco a varios amigos míos que quieren por mi conducto hacerle saber su agradecimiento por la curación obtenida con su precioso preparado "PEPSINA Y RUIBARBO BOSQUE", después de haber probado con varios preparados que dicen curan el estómago sin haber obtenido resultado alguno.

Yo siempre tengo un buen surtido de su producto, pues cada día se vende más.

Manda como guste a su seguro servidor,

Rafael León Jiménez.

Los curados con la "Pepsina y Ruibarbo Bosque" son los siguientes: Alejandro Ojeda, Paulino Pérez, Agustín Crespo, Próspero Bermúdez, Cándido Díaz.

✝
E. P. D.
EL SEÑOR
JOSE A. LADISLAO FARIÑAS Y DE LA VEGA
HA FALLECIDO

Y dispuesto su entierro para hoy, jueves 7, a las 4 y media de la tarde, los que suscriben, su viuda e hijos, en su nombre y en el de los demás familiares, ruegan a las personas de su amistad se sirvan acompañar su cadáver desde la casa mortuoria, D'Strampes y Libertad, (Reparto Mendoza), hasta el Cementerio de Colón, favor que agradeceremos eternamente.

Habana, febrero 7, 1929.

Dolores Martínez; Luz, Alejandrina, Loreto, Dolores, Moisés y Julio Fariñas y Martínez; Carlos Delmás; Esteban Rovira y Baldomero Puig.

BAILES DE CARNAVAL

FEBRERO 9

CASINO ESPAÑOL. —Baile de trajes ibero-americanos, para los socios y sus familias. El salón lucirá las banderas de las Repúblicas. Invitados los cónsules.

CONCEPCION ARENAL.— Baile de disfraz en el Hotel Miramar, Prado y San Lázaro. Organización a cargo del señor Gómez Sánchez, U-1729 y M-8339.

C. CASTELLANO. — Baile por la noche. Excelentes orquestas. Soberbio decorado.

ESPAÑA INTEGRAL. — Grandes bailes en los días 9 y 16.

GRAN FOMENT CATALA. —Baile de pensión Melodías del Cielo. Concurso de comparsas. 25 piezas bailables.

CLUB MADRILEÑO. — Tercer baile de disfraz. Regalos y otras sorpresas.

ASOCIACION CANARIA.— Baile de disfraz. Excelente música. Para los socios. Sin careta.

J. ASTURIANA. — Primer baile de la serie de tres. Jazz band y sexteto. Muchas comparsas. De pensión.

BALEARES SPORT CLUB. —Primer baile de Carnaval. De pensión. Orquesta y son. Esplendidez y economía.

CENTRO MONTAÑES. — Segundo baile. Hermoso decorado. Música selecta.

CENTRO VASCO. — Baile de pensión. Excelente orquesta.

DEPORTIVO GENER. — Baile de disfraz. De pensión y para los socios con el recibo.

FEBRERO 10

C. GALLEGO. — Gran baile con excelente orquesta y grandes alicientes.

A. DE DEPENDIENTES.— Matinée infantil y baile de pensión por la noche.

C. ASTURIANO. — Baile de pensión.

CENTRO VALENCIANO. — Segundo baile. Decoración de Galindo. Adorno floral. Jazz band y sexteto. Regalos.

GRAN FOMENT CATALA. —Matinée de pensión y gratis para los asociados.

CLUB VILLARIÑO. — Baile de disfraz, en su local social. Para los socios.

FEBRERO 12

C. ASTURIANO. — Baile para los socios. Días 17 y 24, de pensión, y día 24, matinée infantil.

A. DE DEPENDIENTES.— Baile para los socios.

FEBRERO 16

C. CASTELLANO. — Baile por la noche, con sorpresas.

JUVENTUD ASTURIANA. —Segundo baile. Jazz band y sexteto. De pensión.

CLUB VILLARIÑO. — Baile de pensión, con valiosos regalos.

FEBRERO 17

C. CASTELLANO. — Matinée infantil, con regalos.

A. DE DEPENDIENTES.— Baile de pensión.

COLONIA SALMANTINA. Segundo baile. De pensión.

FEBRERO 23

CENTRO VASCO. — Segundo y último baile de carnaval. Para los socios.

NT 3

FEBRERO 24

A. DE DEPENDIENTES.— Baile de pensión a beneficio de los socios veteranos.

MARZO 10

HIJOS DE LA ESTRADA. —Matinée bailable bajo el mamoncillo de La Tropical. De pensión.

Para aliviar toda clase de dolor

con los EMPLASTOS Parches Porosos de ALLCOCK
El remedio externo que ha traido alivio y consuelo a millares desde hace más de 80 años!
De venta en todas las farmacias. Instrucciones con cada parche.

LOS APODERADOS DEL C. GALLEGO

Continuaron ayer la sesión del último cuatrimestre

Anoche prosiguió la sesión de la Asamblea de Apoderados del Muy Ilustre Centro Gallego. Presidió el señor Narciso Mª Rodríguez, ocupando sus puestos los secretarios de la Asamblea.

El señor Jesús María Bouza, con el Ejecutivo en pleno, y el Secretario doctor Gradaille, ocupaban sus puestos.

Prosiguió la discusión, sobre la moción de reformas al Reglamento Social en la parte electoral. Habló el señor Méndez Neira, fundamentando su peroración en que era imposible resolverla por la Asamblea, proponiendo que pase a estudio de la nueva Comisión Electoral que se ha de nombrar en breve.

Hablaron Meis, Bargueiras y Narciso Mª Rodríguez.

El señor Méndez Neira pidió nuevamente la palabra, pero habiendo surgido una interrupción en la luz, se acordó suspender la sesión para continuarla hoy.

COMISIONADOS DE LA ASOC. CANARIA

Vienen complacidos de su visita a las delegaciones

Ayer ha regresado a esta Capital la Comisión del Comité Ejecutivo que recientemente ha visitado distintas delegaciones del Interior, en cumplimiento de la alta misión que el propio cuerpo de gobierno le encomendara cerca de esos organismos sociales.

Los señores Mauricio García Rodríguez, Manuel Rodríguez Rodríguez y Antonio Rodríguez Martín, componentes de la Comisión citada, regresan plenamente satisfechos de las atenciones recibidas de parte de todos los valiosos elementos de las Delegaciones que visitaron. Igualmente se muestran complacidos del éxito de su labor en las distintas dependencias sociales.

Al enviarles nuestra cordial bienvenida les felicitamos por el éxito alcanzado.

LOS "MENORES" EN LA ASOCIACION CANARIA

Pequeños asociados.

En las distintas Delegaciones de la Asociación Canaria han sido inscriptos en estos últimos días por sus respectivos padres, los niños cuyos nombres se mencionan a continuación:

José Reyes Francisco Martín, de un segundo de edad; Melanio Rodríguez Guerra, de un día; Pablo González Almendro, de un año; Ramón González Barrios, de un año; Wilfredo Ravelo Pardo, de tres años; Antonio García Prieto, de cuatro; Artilio Ruiz Gil, de cinco; Blas Castellanos Rodríguez y Santiago Martín Simón, de seis; Leonildo Trujillo Vallés, de siete; Máximo Guerra Linares y Humberto Ruiz Gil, de ocho; y Pedro Alfonso Morales Alvarez y Marcelino Orlando Ruiz Gil, de diez.

Los nuevos socios inscriptos cuya edad oscila entre los diez y los quince años son muy numerosos.

La Junta de anoche.

En la noche de ayer celebró junta ordinaria el Comité Ejecutivo de la Asociación Canaria, habiendo sido presidida por el señor Domingo León.

Trató y desolvió ese organismo canario importantes asuntos de carácter administrativo.

El señor Juan Gil.

Se encuentra ligeramente enfermo el señor Juan Gil Ramírez, ex-presidente de la Sección de Sanidad de la Asociación Canaria.

Sinceramente le deseamos un pronto restablecimiento.

Suscríbase al DIARIO DE LA MARINA

AGEITE DE RICINO
ERBA
TONICO INTESTINAL

M.E.C.D. 2016

LA CAMARA DE COMERCIO

El presidente de la Cámara de Comercio Cubana señor Arnoldson ha dirigido a las distintas corporaciones en los Estados Unidos la siguiente carta:

Sr. Presidente de la Cámara de Comercio de...

Señor:

La campaña que están haciendo los productores de azúcar de los Estados Unidos de América para elevar los derechos de entrada a la procedente de Cuba, ha causado la natural alarma no solo entre los azucareros cubanos, sino también entre las otras clases comerciales, por cuanto que siendo el azúcar nuestro principal artículo de exportación, todo cuanto afecte su precio influye de manera notable sobre la balanza mercantil de Cuba.

De subirse la tarifa aduanal como pretenden los azucareros americanos se causará con ello gran perjuicio a los otros productores de ese país que venden a Cuba sus artículos en cantidades apreciables; pues si disminuyen nuestras exportaciones a esa nación, se debilitará nuestro poder adquisitivo y por consiguiente mermarán también las importaciones que de esa gran República hacemos.

Cuba es un buen cliente de los Estados Unidos de América, pues le compró en el quinquenio 1923-1927, mercancías por valor de $879.518.000 o sea un promedio de $175.903.000 al año, que representa el 64.5% de nuestra producción total.

Los artículos que importamos de ese país y cuyo valor anual excede de $1.000.000 son los siguientes: petróleo crudo, gasolina, aceite refinado, planchas y láminas de hierro y acero, otras manufacturas de hierro y acero, manufacturas de cobre, colores de base metálica, abonos químicos, productos farmacéuticos, tejidos lisos de algodón, tejidos de algodón, tejidos de punto de media, ropa hecha, tejidos de fibras vegetales, papel y sus manufacturas, maderas, cueros y pieles, zapatos para hombres, zapatos para mujeres, maquinarias y accesorios para ingenios, otras máquinas, piezas y accesorios para máquinas, automóviles, accesorios de automóviles, coches para tranvías, vagones y carros de todas clases, puerco salado, manteca, otras carnes y productos de carne, leche condensada, maíz, harina de trigo, papas y huevos.

Las consideraciones precedentes fueron hechas por la Directiva de esta Cámara en su Junta ordinaria de 30 de enero último, al tomar el acuerdo que tengo el honor de trasmitirlo, de solicitar la valiosa cooperación de las principales Cámaras de Comercio y Corporaciones análogas de esa gran República, para que actúe cada una en la forma que estime más conveniente para la defensa de los intereses comerciales de Cuba, tan íntimamente ligados a los de ese país, a fin de evitar que sean subidos los derechos de aduanas al azúcar o a otros productos cubanos.

Con gracias anticipadas por la cooperación que preste a este asunto, quedo de usted, muy atentamente,

(Fdo.) Carlos ARNOLDSON,

Presidente.

LA COMISION DE DEFENSA DEL TABACO, EN SESION

La Comisión Nacional de Defensa del Tabaco celebró sesión ayer, bajo la presidencia del señor Eugenio Molinet, Secretario de Agricultura, y asistiendo además el Delegado Mercantil de Cuba en Europa, y después de deliberación de más de cuatro horas, alrededor del proyectado Tratado de Comercio entre nuestra República y Francia, se acordó nombrar una comisión especial, integrada por los señores Fernández Valle, Fernando Palacio y Ricardo García, para que se entreviste con el Secretario de Estado para exponerle la opinión de la Comisión sobre diversos extremos del referido Tratado Comercial.

Este fué el único asunto que se trató en la mencionada sesión del referido organismo tabacalero.

COLEGIO DE CORREDORES NOTARIOS COMERCIALES DE LA HABANA

Cotización oficial del 6 de Febrero

	Tipos
S|E. Unidos cable	3/64 D.
S|E. Unidos vista	5/64 D.
Londres cable	4.85 ¼
Londres vista	4.84 ¾
Londres 60 d|v	
París cable	3.91 ¼
París vista	3.90 ¾
Bruselas vista	13.90
España cable	15.98
España vista	15.96
Italia vista	5.23 ½
Zurich vista	19.23 ½
Hong Kong vista	49.50
Amsterdam vista	40.06 ½
Copenhague vista	—
Christianía vista	—
Estocolmo vista	—
Montreal vista	—
Berlín vista	—

NOTARIOS DE TURNO

Para Cambios: Julio César Rodríguez.

Para intervenir en la cotización oficial de la Bolsa de la Habana: Raul E. Argüelles; Oscar Fernández.

Visto Bueno: Antonio Arocha, Síndico Presidente; Eugenio E. Caragol Secretario Contador.

Compañía de Seguros

CUBA

La decana de las Compañías de Seguros de Accidentes del Trabajo establecidas en el país

Oficinas y Departamento Médico.

Obispo 75, edificio propio

Teléfonos: Centro Privado: M-6901 M-6902

APARTADO 2526 HABANA

LOS PRECIOS DE LOS FRUTOS MENORES Y VEGETALES EN LOS EE. UU.

N. YORK, febrero 6, 1929.

Tomates. — $2.50 a $4.00; Choice, $1.74, $2.00. Mercado moderado.

Ajíes. — Fancy, $3.00, $3.50; Choice, $2.00. Mercado lento. Mejoras.

Berenjenas. — $2.50, $3.00; extra, $4.00. Mercado moderado. Demandas.

Habas. — $3.00, $4.00; extra, $4.50. Mercado animado. Mejoras.

Piñas. — $2.50, $3.00; extra, $4.00. Mercado moderado. Poca demanda.

Pepinos. — $3.00, $3.50; extra, $4.00. Mercado lento. Moderado.

Quimbombó. — $2.50, $3.00; extra, $4.00. Mercado moderado. Demandas.

Tiempo, frío, seco. Precios en general han sufrido pequeña baja. Carros llegados de Cuba, tomates 40, pepinos 1, berenjenas 8, ajíes 10. Baja del tomate causa arribo de grandes cantidades.

CANO & A. MENA.
Oficios No. 116.
Habana.

MERCADO DE TABACO

De hoy a mañana ha de iniciarse un notable movimiento en el mercado local, pues una sola firma ha comprometido más de diez mil tercios de varias clases, las que registrará durante todo lo que queda de mes.

Aparte de eso, y de otros lotes que ha comprado otra firma exportadora, que también ha de empezar a recibirlos en la presente semana, no hubo otra cosa ayer que lo siguiente:

Treinta y cinco tercios de tripas de Vuelta Abajo que vendieron y entregaron Sobrinos de Antero González a La Gloria Cubana.

Cuarenta y ocho tercios de manchados de Remedios, que compró y registró Gener en los almacenes de Aixalá y Compañía.

Treinta tercios de sextas de Las Villas que vendieron Constantino González y Cía. a M. Jiménez, quien los registró durante la semana.

Y un registro de colas de Vuelta Abajo que esaá haciendo Calixto López en los almacenes de los mencionados señores Constantino González y Compañía.

La rama que entró ayer

Solamente cuatro partidas de tabaco en rama entraron ayer por los ferrocarriles. Son éstas:

De Taguasco, para Antonio Fernández, 173 tercios.

De Camajuaní, para Echevarría y Pérez, 36 pacas.

De Placetas, para Kaffenburgh e Hijos, 44 tercios.

De Santa Clara, para Echevarría y Pérez, 62 pacas.

De la nueva cosecha

Siguen los cortes sin interrupción en las zonas tabacaleras. Las noticias que ayer recibimos así nos lo dicen. Y nos añaden que el tabaco cortado está secando muy bien.

Días pasados se presentó una temperatura algo inconveniente; pero los cosecheros y las personas que nos informan, nos aseguran que no produjo daños apreciables teniendo en cuenta otros factores de la cosecha.

MERCADO DE AZUCAR

NUEVA YORK, Febrero 6. AP.— El mercado de futuros en crudos estuvo más firme a pesar de hallarse bastante encalmado. Las refinerías estaban inclinadas a alejarse de la sesión; pero los operadores mostraron interés por los embarques de Cuba, para entrega en Febrero y Marzo a 2.1|32 centavos costo y flete. No se hiciero nofertas a menos de 2 centavos; pero por lo menos hubiera podido adquirirse un cargamento para pronto embarque con concesión de 1|64 de centavo. No se confirmó el rumor de que un operador había pagado dos centavos costo y flete por un embarque de Cuba para Marzo, creyéndose que se haya basado en la venta de un pequeño cargamento a la refinería Sterling de Nueva Orlans, a ese precio. Se sabe que los operadores llegaron a ofrecer 1.99 centavos por azúcares para entrega en Marzo. La otra venta confirmada fué de 5.000 sacos de Puerto Rico a la National a 3.74 centavos.

El mercado de futuros en crudos estuvo hoy más o menos desarreglado y en ocasiones se vieron sometidos los contratos de Marzo a liquidación. Abrió el mercado desde un punto más alto a uno más bajo y las subsecuentes fluctuaciones se confinaron a un punto. Las casas comisionistas fueron compradoras de meses cercanos y no hubo pronunciada actividad en ningún momento. Cerró la sesión ligeramente reaccionaria, con un punto de baja en todos los meses excepto mayo y septiembre. De las 32.000 toneladas vendidas durante el día, la mitad fueron cambios, principalmente de marzo por meses posteriores.

	Abre	Alto	Bajo	Cierre
Marzo	1.98	1.99	1.97	1.97
Mayo	2.07	2.08	2.07	2.07
Julio	2.15	2.15	2.13	2.13
Sep.	2.17	2.17	2.16	2.16
Octubre	—	—	—	2.19
Dic.	2.19	2.20	2.19	2.19
Enero	2.18	2.19	2.17	2.17

El mercado del refino presenta nuevas características. No se realizaron transacciones de ninguna consecuencia y los precios continúan sin variación.

CLEARING HOUSE

Las compensaciones de los Bancos asociados al Habana Clearing House durante el día de ayer ascendieron a $3.843.248.26.

BOLSA DE NEW YORK

NEW YORK, feb. 5 (AP).
ACCIONES 4.680.500
BONOS 9.607.000
SALDOS 155.000.000
CHEQUES 1.937.000.000

PESETA

SE COTIZO A RAZON DE 6 PESETAS 30.21 DOLLAR

FRANCO

SE COTIZO A RAZON DE 25 FRANCOS 60 CENTIMOS DOLLAR

MERCADO LOCAL DE AZUCAR

Hasta la fecha muelen ciento sesenta centrales.

PROMEDIO OFICIAL DEL PRECIO DEL AZUCAR

Precio promedio oficial en almacén público alcanzado por la libra de azúcar de acuerdo con lo dispuesto en el artículo X del reglamento puesto en vigor por decreto presidencial.

MES DE ENERO

1a. quincena	
Habana	1.785043
Matanzas	1.806586
Cárdenas	1)812824
Sagua	1.811285
Manzanillo	1.785050
Cienfuegos	1.812825
2a. quincena	
Habana	1.738392
Matanzas	1.759929
Cárdenas	1.766084
Sagua	1.764545
Manzanillo	1.738393
Cienfuegos	1.766085
Del mes	
Habana	1.760787
Matanzas	1.782324
Cárdenas	1.788519
Sagua	1.787980
Manzanillo	1.760788
Cienfuegos	1.788520

Irregular abrió el mercado de azúcares crudos de Nueva York, con compradores a base de 1.31|32 centavos costo y flete y vendedores a base de 2 centavos costo y flete.

Poco antes del cierre del mercado se anunció una venta de 15.000 sacos de Cuba, para embarque a principios de marzo, a 2 centavos costo y flete, a la Sterling Sugar, de Louisiana.

En la Bolsa de Azúcares Futuros se vendieron 32.050 toneladas.

Los cables de Londres anunciaron un mercado más débil, con vendedores a la paridad de 1.85 centavos libre a bordo, para embarque en Abril y Mayo.

MERCADO LOCAL DE VALORES

Abrió ayer sostenido nuestro mercado bursátil. Los comentarios del día se concentraron en las rápidas oscilaciones de la peseta española.

La recaudación de la Havana Electric Railway Co. en la semana que terminó el día 3 del actual, ascendió a $96.926.75, lo que acusa una disminución de $7.726.25 en comparación con igual semana del año anterior y un promedio diario de recaudación de $13.846 67.

En el acto de la cotización oficial se operó en acciones de los Ferrocarriles Unidos a 45, y en acciones de Union Oil Co. a 21.

Prevalecieron tipos sostenidos en las acciones de Eléctricos, Ferrocarriles, Navieras e Industriales.

Las acciones de Internacional de Teléfonos abrieron a 219, declinando a 214 y reponiéndose al cierre a 216 3|4.

En el mercado había varios lotes ofrecidos de acciones preferentes de la Compañía Telefónica Española.

Actuaron irregulares las acciones azucareras.

Hubo demanda regular en bonos y obligaciones. La nueva emisión de certificados del 5 1|2 por 100 de la República de Cuba, ascendente a diez millones de pesos, se ofrecen a la par, más intereses.

BOLSA DE LA HABANA

Cotización oficial del 6 de Febrero

	Comp.	Vend.
Bonos y Obligaciones:		
República de Cuba 1904 Speyer	103	—
República de Cuba 1905 Deuda Interior	100½	104
República de Cuba 1909 4 1|2 ex cup	96	100
República de Cuba 1914 Morgan	101⅛	—
República de Cuba 1917 Puertos	100¼	104
República de Cuba 1923 5 1|2	100⅞	—
Ayuntamiento Habana: 1a. hipoteca	103	106½
Ayuntamiento Habana: 2a. hipoteca	103	106½
Banco Territorial	95	—
Calzado	—	—
Cervecera	105¾	106⅞
Cervecera (Obligaciones no hipotecadas)	94¾	97
Ciego de Avila	—	—
Curtidora	—	—
Gas	108	115
Havana Electric (Consolidados)	81	86
Manufacturera	28	31
Matadero ex cup.	—	—
Nueva Fábrica de Hielo (bonos)	102½	—
Papelera serie A.	102	—
Papelera serie B.	82	—
Teléfono	95	100
F. C. Unidos	72	95
Edificio La Metropolitana (S. A.)	98	102
Jarcia Matanzas	100	104
Iron Beer (Obligaciones no hipotecadas)	—	—
Havana Electric (Obligaciones)	66½	75
Centro Asturiano	102	105
BONOS: Empréstito seriado de la República de Cuba. Morgan 5½ por 100. 1927.		
Serie B—1929	100¼	—
Serie C—1930	100½	—
Serie D—1931	100¾	—
Serie E—1932	100⅞	—
Serie F—1933	101	—
Serie G—1934	101	—
Serie H—1935	101¼	—
Serie I—1936	101½	—
Serie J—1937	102⅛	—
ACCIONES:		
Banco Agrícola	—	—
Banco Territorial	65¾	—
Banco Territorial, benef.	5	—
Cervecera	215	—
Ciego de Avila	—	—
Cuba Cane pref	15	—
Cuba Cane com	4	—
Cuba R. R.	—	—
Curtidora	—	—
Havana E. Railway Co. pref	60¼	64
Havana E. Railway Co. comunes	8	10
Jarcia pref	95	100
Jarcia com	18	24
Licorera com.	4½	4⅞
Lonja pref.	100	—
Lonja com.	115	—
Manufacturera pref.	5¾	8½
Manufacturera com.	2	3¾
Naviera pref.	68	74
Naviera com.	10¼	11¼
Nueva Fábrica de Hielo.	305	—
Nueva Fábrica de Hielo, benef.	110	120
Perfumería pref.	50	61
Perfumería com.	4	15
Pesca pref	105	—
Pesca com.	22	—
Préstamos y Joyería	—	—
Teléfonos pref	114	—
Teléfonos com	131	—
Tel Int.	212	—
F. C. Unidos	45	46¼
Union Oil	21	24
Metropolitan Auto	—	—
Fibras y Jarcia	63	80
Fibras y Jarcia (sindicadas)	63	80
Ferrocarriles Consolidados Cuba, pref.	68	72
Matadero	—	—

MERCADO DE ACCIONES

NUEVA YORK, Febrero 6. AP.— El mercado abrió hoy con fuerza, la que se agotó rápidamente y la lista mostró tendencia a la baja, cuyo efecto se registró en una veintena de emisiones que perdieron de 3 a 18 puntos, entre ellas Wright Aero.

Los cobres desplegaron brillantez.

Entre los favorables acontecimientos del día figuró otro aumento en la producción del petróleo crudo.

Las acciones de cobres atrajeron nuevas acumulaciones en los primeros momentos, llegando algunas divisas a sus más altos precios del año; pero más tarde reaccionaron con la lista general. American Smelting estuvo deprimida por la noticia de que ha retirado el propósito de comprar las minas de cobre Muchanga, en Sur Africa.

Wright Aero, que subió ayer a 299, bajó a 280 y cerró a 283. Radio perdió 12 puntos a 384. Allis Chalmers, American International, Adams Express, Barnsdall B, Commercial Solvents, Curtis Aero, General Electric, International Telephnoe, Johns Manville, National Biscuit y Western Union perdieron de 4 a 6 puntos.

United States Steel bajaron cuatro puntos. Las acciones de motores estuvieron reaccionarias, cediendo de 2 a 3 puntos Chrysler, Mack Truck, Packard y Studebaker.

BOLSA DE NEW YORK

FERROCARRILES	
Atch Top Sta. Fe.	202
Atl Coast Line.	—
Baltimore Ohio.	126
Canadian Pacifin.	257¾
Chesapeake Ohio.	219
Chi Gt. West com.	21½
Chi Gt. West pref.	60⅛
Chic. N. W.	90⅛
Chi Mil San Paul com.	37¾
Chi Mil San Paul prf.	60¾
C. Rock I. P.	134
Delaware Hudson.	200½
Erie.	70⅜
Great Northern.	93
Kansas City Southern.	93
Lehigh Valley.	—
Louisville Nash.	—
Mo. Kan Tex com.	51
Mo. Pac com.	73½
Mo. Pac pref.	130
N. Y. Central.	197
N. Y. N. H. H.	92⅝
Northern Pacific.	—
Pennsylvania.	78⅝
Reading.	110¼
St. Louis S. Francisco.	120
Seaboard Air Line com.	19
Seaboard Air Line pref.	23⅝
Southern Pacific.	134½
Southern Railway.	17⅞
Texas Pac.	177
Union Pacific.	227⅜
Wabash comunes.	—
Western Maryland com.	46½
EQUIPOS	
American Car Foundry.	—
American Locomotive.	110⅛
Gen. Rail Sig.	103⅞
Pullman Company.	86
Westinghouse Air Brake	48⅜
MOTORES	
Chryler.	111⅛
Continental Motors.	23⅞
General Moors Co.	—
General Motor New.	83⅞
Grahan Paige.	48½
Hudson Motor com.	87⅞
Huppmobile.	76⅞
Mack Truck.	110
Nash.	112½
Packard Motors.	139
Reo Motors.	27⅞
Studebaker Corp.	93⅝
White.	51
Willys Over.	31⅜
MARINA	
American Interntanional	143
Atlant Gulf West I.	36½
United Fruit.	150¼
ACCESORIOS	
Am. Bosch Mag.	43½
Briggs Mfg. Co.	53⅜
Eaton Axle S.	72½
Electric Auto Light.	164
Murray Body.	72
Spicer Mfg. Co.	54⅜
Stewar Warner.	138¼
Timken Roller.	80½
GOMAS	
Fisk Tire.	17⅜
Goodrich.	95⅞
Goodyear	129¾
Kelly Springfield Tire.	21
U. S. Rubber.	51⅞
ACEROS	
Am. Steel Fou.	74¼
Bethlehem Steel.	91½
Central Alloy.	49⅛
Colo F. I.	72⅛
Crucible Steel.	90
Otis Steel.	40¾
Republic Iron Steel.	84⅛
U. S. Steel.	181½
Vanadiun.	115¼
Youngstown.	113¾
PETROLEOS	
Atlantic Ref.	57⅛
Barnsdall A.	43
General Asphalt.	72
Houston Oil.	92
Independent Oil Gas.	31
Marland Oil.	38¼
Mid Cont Pet.	32
Pan American "B".	43¼
Phillips Petroleum.	39¼
Pure Oil.	24⅞
Shell Union Oil.	26⅝
Sinclair Oil Corp.	38⅜
Skelly Oil.	34½
S. O. Calif.	68⅞
Standard Oil of N. Y.	40⅞
Standard Oil of N. J.	49⅜
Texas Co.	59¾
Texas Pac Land.	20⅞
Transcontinental Oil.	9⅞
Union Oil Cal.	50½
Warner Quinlan.	37⅝
DIVERSIONES	
Famous Paramow.	64⅞
Fox Film.	93⅞
Loew's Inc.	75⅛
Pothé Exchange.	—
Warner Bros Pic.	129⅛
TIENDAS Y ALMACENES	
American Woolen.	25⅛
Gimbel Bros.	—
Kresge (S. S.)	—
Kresge.	86¼
Montgomery Ward.	136¾
Sears Roebucn.	163½
Woolworth.	206½
SERVICIOS PUBLICOS	
American For Pow.	99⅞
American Tel and Tel.	217⅝
Am. Water Works.	85¼
American Gas Electric.	156
Brook Man Tran.	76¼
Canadian Marconi.	8⅜
Columbia Gas.	—
De Forest Radio.	22½
Consolidated Gas.	113¾
De Forest Radio.	22½
Elec. Light Pow.	60½
Eelc Bond Share.	235⅝
Electric Investors.	109¼
Ford Motor Ltd.	16¾
Hazceltine.	48
Internt'l Tel Tel.	216¾
Interboro R. T.	51⅜
Marconi International.	23⅞
Man. El Supply.	—
National Power Light.	53⅞
North American.	101
Standard Gas Elec.	93½
Pub. Ser N. J.	88
United Gas Improvement.	183⅞
United Light "A".	48⅞
AZUCAR Y FERROCARRILES CUBANOS	
American Bett Sugar.	19½
American Sugar Ref.	90
Cuban Cane Sugar com.	4⅞
Cuban Cane Sugar pfd.	16½
Cuban American Sugar.	15½
Cuba Company.	23½
Gt. West Sug.	39
Consolidated R. R. of Cpba.	70
Punta Alegre.	17⅝
Puerto Rico Sugar.	41⅛

MERCADO DE VIVERES

NUEVA YORK Febrero 6. AP.

Trigo número 2 rojo de invierno: bushel 1.62 1|2.

Trigo número 2 puro de invierno: bushel 1.38 1|2.

Maiz para exportar: bushel 1.11½.

Avena blanca: bushel 63.

Centeno: bushel 121.

Afrecho Minneapolis: tonelada de 29 a 30.

Harina Patente: barril de 6.30 a 6.60.

Heno: tonelada de 23 a 25.

Manteca refinada: libra 13.07.

Aceite óleo: libra 11 7|8.

Grasa amarilla: libra 8½.

Aceite semilla d ealgodón: libra a 10.70.

Papas barril de 2.40 a 3.00.

Cebollas número 1 amarillas: bushel 1.95 a 2.25.

Arroz: libra 7.1|2 a 8.

Bacalao: libral 1.50 a 12.75.

Judías Kinney: libra 8.75.

MERCADO DE BONOS

NUEVA YOFK, Febrero 6. AP.— Las bajas más violentas se registraron hoy entre los bonos recientemente especulativos, especialmente Public Service de New Jersey del 4 1|2, que perdieron 4 puntos. American International del 5 1|2 bajó 2 puntos; Alleghany Corporation del 5; International Cement; International Telephone de 4 1|2 y Anaconda Copper del 7, cedieron de 1.3|4 a 2 puntos.

Las emisiones ferroviarias acusaron los más bajos niveles del año.

Porto Rican American Tobacco del 6 perdió un punto. Algunas de las de aceros mejoraron.

Los precios de la lista extranjera estuvieron irregularmente más bajos; perdiendo 2 puntos Montecatini del 7, y 3 puntos Pirelli del 7.

NUEVA RAZON SOCIAL

Por vencimiento del contrato ha sido disuelta la entidad mercantil que dedicada al ramo de Tejidos, Sedería, Peletería y Sombrería venía girando en Banes, Oriente, bajo la razón social de Suárez y Sobrinos; se ha constituído otra para dedicarse al mismo ramo, que girará bajo el nombre de Suárez y Hermanos, compuesta de los señores Joaquín, José y Manuel Suárez y Pérez.

Esta nueva Sociedad se ha hecho cargo de los establecimientos, de sus existencias, de los derechos, créditos, obligaciones y responsabilidades de la sociedad extinguida.

NUEVA ENTIDAD

Se ha constituído la Sociedad Mercantil que girará en Surgidero de Batabanó bajo la razón de Madera y González, de la que son únicos socios y gerentes los señores Angel Madera y Fernández y Félix González Madera. Esta Sociedad es continuadora de los negocios del señor Angel Madera, los que seguirá por cuenta de la Sociedad, habiéndose hecho cargo de los créditos activos y pasivos del establecimiento denominado "La Primera Tenería".

MERCADO DE FLETES

COTIZACIONES

	100 libras	
Costa Norte:		
A New York	15	16
A Filadelfia	15	16
A Galveston	15	16
A New Orleans	14	15
A Boston	17	18
Costa Sur:		
A New York	17	18
A Filadelfia	17	18
A New Orleans	16	17
A Boston	19	20

Estas cotizaciones son exclusivamente sobre azúcar.

MERCADO DE CAMBIOS

NUEVA YORK Febrero 6. AP.

INGLATERRA: Libra esterlina. Par 4.86.6.
Vista. 4.84 ⅝
Cable. 4.85 ¼

ESPAÑA: Par 19.3 centavos por peseta.
Vista. 15.84

FRANCIA: Par 19.3 centavos por franco
Vista. 390 ¼
Cable. 3.90 ¾

BELGICA: Belga (nueva moneda).— Par 13.88.
Cable. 13.89

SUIZA: Par 19.3 centavos por franco.
Vista. 19.23 ¾

ALEMANIA: Par 23.88 centavos por marco.
Vista. 23.72

ITALIA: Par 19.5 centavos por lira.
Vista. 5.23 ¼

AUSTRIA: Par 14.07 centavos por chelín.
Vista. 14.06

DINAMARCA: Par 2.68 centavos por corona.
Vista. 26.64 ½

SUECIA: Par 19.3 centavos por corona.
Vista. 26.72

HOLANDA: Par 40.42 centavos por florín.
Vista. 40.01 ½

GRECIA: Par 1.93 centavos por dracma.
Cablo. 1.29

NORUEGA: Par 26.8 centavos por corona.
Vista. 26.63 ½

CHECOESLOVAQUIA: Par 29.2 cts. por dinar.
Cable. 2.96

YUGOESLAVIA:
Vista. 1.76

RUMANIA: Par 19.3 centavos por lei.
Vista. 0.60 ⅞

POLONIA: Par 19.3 centavos por zloty.
Vista. 11.25

JAPON: Par 40.3 centavos por tael.
Vista. 45.45

CHINA: Par 79.287 por tael.
Vista. 62.9

ARGENTINA: Par 40.42 centavos.
Vista. 42.18 ¾

BRASIL: Par 32.40 centavos por mil reis.
Vista. 11.95

CANADA: Par 100 centavos por dollar.
Vista. 99.75

PLATA EN BARRAS

NUEVA YORK Febrero 6. AP.

La plata en barras se cotizó hoy en este mercado a 56 5|8.

BOLSA DE LONDRES

LONDRES Febrero 6. AP.

Ferrocarriles Unidos de la Habana. 46

Consolidados por dinero. 56¼

Empréstito británico del 5 por 100. 102¾

Empréstito Británico 4 1|2 por 100. 99¼

MERCADO LOCAL DE CAMBIOS

La peseta española estuvo de alza, llegando a cotizarse hasta 15.95 por cable. Pero al cierre declinó hasta 15.88.

Mejora la libra esterlina.

Estuvo más firme el cambio sobre New York.

Entre Bancos y Banqueros se operó en cheques sobre Nueva York a 3|32 y 5|64 descuento; en libras esterlinas cable a 4.85.1|16, para 30 días fecha y en pesetas por cable para entrega en 30 días a 15.95.

COTIZACIONES

	Valor
New York cable	1/32 D.
New York vista	1/16 D.
Londres cable	4.85
Londres vista	4.84 ½
Londres 60 días	4.82
París cable	3.91
París vista	3.90 ½
Hamburgo cable	23.84
Hamburgo vista	23.83
Madrid cable	15.88
Madrid vista	15.87
Italia cable	5.25
Italia vista	5.24
Zurich cable	19.25
Zurich vista	19.24
Bruselas cable	13.92
Bruselas vista	13.91
Toronto cable	1/16 D.
Toronto vista	¼ D.
Amsterdam vista	40.10
Amsterdam cable	40.08
Copenhague cable	—
Copenhague vista	—
Yokohama cable	—
Yokohama vista	—
Estocolmo cable	—
Estocolmo vista	—
Hong Kong, cable	50.05
Hong Kong, vista	49.85

ANUNCIOS CLASIFICADOS DE ULTIMA HORA

A-3333 A-1014

A ALQUILERES DE CASAS

A1 HABANA

SE ALQUILAN los modernos bajos de San Miguel 118, sala, antesala, comedor, cinco cuartos, baño intercalado, todo moderno, alquiler cien pesos. Llave en el piso del frente. Dueño: calle 17 No. 302, esquina a C. Teléfono F-2973. Vedado.
UH A-1 S-1044 7 Febrero

SE ALQUILA el amplio y ventilado segundo piso de San Nicolás 130 entre Salud y Reina, sala, comedor, cuatro habitaciones, baño intercalado, baño de criados 55 pesos y otro de dos habitaciones $45. Informan en los mismos o Galiano 126. Teléfono A-4072.
A-1 5755 9 Febrero

HABANA: Se alquilan los altos de la casa O'Reilly 76, compuesta de sala, recibidor, tres cuartos, comedor, cuarto de baño, cocina y servicio de criados. Precio: $125 mensuales y la llave en los bajos.

PARA OFICINA, precio reducido, se alquila en los altos de Empedrado 16, dos departamentos bien ventilados y con frente a la calle.

HABANA: Se alquilan los altos de la casa Habana, 3, con sala, dos cuartos, servicios sanitarios y cocina. Precio: $45 pesos mensuales y la llave en los bajos. Informan: Bufete de Arellano. Teléfonos A-2478 y A-2218.
E-374 Indf. 6 Febrero

SE ALQUILAN los bajos de Jesús María 123, compuestos de sala, comedor, tres habitaciones. La llave en la bodega. Informan: teléfono F-6231.
A-1 5627 9 Febrero

OFICIOS, 88-A

Se alquila este espléndido piso con vista a la Alameda de Paula, compuesto de ocho habitaciones, sala, comedor, gran patio. Precio módico. Informan en los bajos. Almacén de Manuel Muñoz y Co. Teléfono A-1474.
A-1 S-1111 21 Febrero

MEDIA CUADRA Parque Trillo, Aramburu 42, primer piso, alto. Sala, recibidor, cuatro habitaciones, baño intercalado, comedor, cocina gas, servicio criados. Informes: Librería Albela. Telf. U-5783.
A-1 5614 9 Febrero

EN $75 SE ALQUILAN los grandes altos de Estrella 129 propios para familia de gusto. Informes A-7352.
A-1 5629 9 Febrero

$45. ALQUILO San Miguel 294 entre Infanta y Basarrate. Sala, saleta, tres habitaciones, baño, demás servicios. Llave Bodega Infanta. Tel. F-5241.
UH A-1 5596 12 Febrero

ALQUILO

bajo Carmen 9 para comercio y vivienda familia, precio mínimo 50 pesos, doy contrato. Informan teléfonos M-4595, M-1981.
A-1 5615 12 Febrero

SE ALQUILA

En la gran Avenida Menocal 55 entre Estrella y Maloja a una cuadra de Carlos III, se alquilan los espléndidos altos compuestos de sala, hall, tres hermosas habitaciones, baño intercalado, gas, servicios de criados y dos terrazas una cubierta que se pueden hacer dos habitaciones y una al aire libre ideal para verano. Diferentes líneas de tranvías. Informes Rivas, U-2103.
(A-1) 5746 11 Febrero

ALQUILO 3 casitas en Cuba 95 a $30 y $25 altos y sin estrenar. Informes I-7246.
(A-1) 5710 8 Febrero

SE ALQUILAN los altos de Industria y San José con espaciosos salones.
A-1 5700 11 Febrero

ESTRELLA 67, esquina a San Nicolás, segundo piso, sala, saleta muy grande, tres cuartos, uno con baño intercalado completo y servicio de criado. Véase a cualquier hora. Teléfono: M-3583.
UH A-1 5744 10 Febrero

SE ALQUILA la hermosa y fresca casa de Aguiar 23 entre Chacón y Cuarteles con zaguán, sala, antesala, comedor, cinco hermosas habitaciones, baño completo, dos habitaciones de criados con baño y servicio, patio y traspatio. Informan en la misma. Tel. M-1534.
A-1 S-1119 8 Febrero

MERCADO DE BONOS

VALORES AZUCAREROS

NUEVA YORK Febrero 6. AP.

	Alto	Bajo	Cierre
American Sugar Ventas 2.500	90 ½	89 ¾	90
C. A. Sugar— Ventas 900	15 ¼	15	15
C. Cane Sugar. Ventas 100	4 ⅞	4 ⅞	4 ⅞
C. C. Sugar prf Ventas 200	16 ½	16 ½	16 ½
P. Alegre Sugar Ventas 500	18 ⅞	17 ⅝	17 ⅝

BONOS CUBANOS

NUEVA YORK Febrero 6. AP.

	Alto	Bajo	Cierre
In Tel and Tel	219 ⅞	213	215 ½
Cuba 5 1|2 s. 1953	103 ⅞	103	103
Cuba Ex. 5 s. 1944			101 ½
Cuba Ex. 5 s 1949			101 ½
Cuba Ex. 4½ s 1949			97
C. Railroad 5 s 1952	93 ½	93	93
H. Electric 5 s 1952			81

BONOS DE LA LIBERTAD

NUEVA YORK Febrero 6. AP.

	Alto	Bajo	Cierre
Libertad:			
3 1|2 s.	98.23	98.21	98.22
First 4 s	—	—	—
First 4 1|4 s	100.3	100.3	100.3
Fourth 4 1|4 s.	100.7	100.6	100.7
Tesoro:			
U S 4 s.	105.4	105.4	105.4
U S 4 1|4 s.	110.6	110.6	110.6
U S 3 3|4 s.			
U S 3 3|8 s.	97.27	97.25	97.25

BONOS INTERNACIONALES

NUEVA YORK Febrero 6. AP.

	Alto	Bajo	Cierre
Burdeos 6s. de 1934	100 ½	100 ¼	100 ½
Lyon 6 s 1934.	100	99 ¾	99 ⅞
Marsella 6 s. 1934			100
Alemania 7 s. 1949	107 ⅞	107 ½	107 ½
Francia 7 s. 1949	108 ¾	108 ½	108 ½
Holanda 6 s. 1954	100 ⅛	100	100
Argentina 6 s. 1957	100 ½	100 ¼	100 ¼
Chile 7 s 1942.	102 ⅛	102 ⅛	102 ⅛
R. Czechoslvakia 8 s 1951.	109 ¾	109 ¾	109 ¾
Italia 7 s 1951.	97 ½	97	97 ¼
Brasil 6 1|2 s. 1927-1957	96 ¼	96	96 ¼

MERCADO DE CAFE

NUEVA YORK, Febrero 6, AP.— Algunas ventas promovidas en los primeros momentos de la sesión de hoy por los cablegramas de Liverpool fueron seguidas de alzas en los precios al reanudarse la compra por casas con relaciones en el Brasil.

Los contratos de Río del 7 abrieron de 9 puntos más bajo a 2 más alto y cerrando con alza neta de 5 a 13 puntos y ventas de 47.000 sacos. Santos del 4 abrió de 4 a 12 puntos más bajo y cerró con alza neta de 7 a 12 puntos y venta de 35.000 sacos.

Cotizaciones de cierre:

Contratos de Río del 7: Marzo 16.98; Mayo 16.25; Julio 15.28; Septiembre 14.50; Octubre 14.37; Diciembre 13.91 Enero 13.85.

Contratos de Santos del 4: Marzo 23.23; Mayo 22.28; Julio 21.43; Septiembre 2.60; Diciembre 20.03.

Río del 7 se cotizó de 18 1|4 a 18½ y Santos del 4 de 24 1|4 a 24 3|4 en el costo y flete.

A-2 VEDADO

CASITAS: Alquilo a $12, $14 y $17, sala, cuarto, cocina, baño patio y luz. Vedado, Once 118, entre 22 y 24, una cuadra del tranvía. Informa encargado. Para febrero una casita más amplia $30.
UH A-2 3859 9 Febrero

SE ALQUILA en la Quinta de Lourdes, calle G entre 13 y 15, Vedado, una casita con sala, comedor, 2 cuartos, cocina y baño. Precio: $30.00. Puede verse a todas horas. Informan: teléfonos F-1321 y M-138.
UH A-2 S-964 7 Febrero

A3 CERRO

A VIVIR MUY BARATO

Altos modernos y muy frescos y sin mosquitos, con sala, saleta y 3 cuartos, cocina de gas y de carbón y todos sus servicios, una cuadra de la Esquina de Tejas, sólo por $32. Calle de Cruz del Padre y Velázquez. Llave e informes bodega. Dueño: A-7841 y M-5798.
UH A-3 4607 14 Febrero

SE ALQUILA la casa San Salvador número 7-A, esquina Arzobispo, Cerro, compuesta de sala, 3 cuartos, cocina, baño, patio y hall. La llave en la bodega de la esquina. Informan: Telf. F-5386.
UH A-3 S-1041 9 Febrero

SE ALQUILA el alto de San Salvador Núm. 7, esquina Arzobispo, Cerro, compuesto de sala, comedor, 4 habitaciones, baño, cocina y servicio de criados. La llave en la bodega de la esquina. Informan: Telf. F-5386.
UH A-3 S-1040 9 Feb.

ALQUILAN nuevas casitas independientes con sala, cuarto, patio, cocina y servicios $14. Calle Magnolia entre Buenos Aires y San Antonio, pasaje Cogul, Cerro, dan razón al lado, fábrica de caramelos.
A-3 5646 16 Febrero

A4 JESUS DEL MONTE

EN SANTO Suárez. Se alquila $50.00 Enamorado 52 esquina a Flores, con portal, zaguán, sala, saleta, comedor al fondo, 4 cuartos, baño intercalado, cocina, patio y traspatio con un cuarto y sus servicios. Informan Tel. F-5249. La llave al lado Pateño.
A-4 S-1114 14 Febrero

EN ENAMORADOS 85, esquina a San Julio, se alquila una espléndida casa estilo chalet, próxima a desalquilarse. Puede verse de 3 a 5. Informes: teléfonos F-5255 y F-1488.
A-4 S-1100 9 Feb.

A-5 VIBORA Y A. AFOLO

SE ALQUILA en la Víbora, calle 8a. entre Milagros y Avenida de Acosta, número 27, barrio de Lawton, bonita casa con 4 cuartos de familia, 2 de criados, baño completo, sala, comedor, cocina con calentador jardín al frente. Precio: 60 pesos. Puede verse a todas horas. A una cuadra del Parque de Lawton y cuadra y media del tranvía. Informan: teléfonos F-1321 y M-1382.
UH A-5 S-965 7 Feb.

LOMA DE CHAPLE. Se alquila lindo chalet de 2 plantas, calle Alfredo Zayas número 17, esquina a Frasco del Valle, primer piso. Jardín, portal, recibidor, sala, comedor, un cuarto, hermoso cuarto de baño de lujo completo, cocina, cuarto de criado y garage. Altos: recibidor, 3 habitaciones, cuarto baño completo, abundante agua y 2 terrazas. La llave en la botica de Chaple y Felipe Poey. Informan: A-2432 y M-3307. Precio: $100.
A-5 S-1067 9 Febrero

A8 MARIANAO

SE ALQUILA EN REPARTO

La Sierra, dos casas. Una en Seis, entre 5 y 7, con cinco cuartos y garage y otra en 7 entre 8 y 10, con cinco habitaciones, biblioteca, garage y cuarto de criados. Ambas a una cuadra del tranvía y ómnibus, próximas al Colegio Ursulinas, y agua abundante. Informa Barraqué, en 7, esquina 4 La Sierra. Telf. FO-1423.
UH A-8 5606 8 Febrero

ALQUILO $20.00 casa nueva mampostería. Sala, comedor, 2 cuartos, cuarto baño, pegado a Gral. Lee (Marianao), ómnibus por la puerta calle Santa Rosa entre Núñez e Iglesia. Informes Aguiar 72. A-7672, A-3154.
(A-8) 5690 9 Febrero

EN $25.00 ALQUILO en la Sierra, tres cuartos, comedor, local para garage con mucho terreno. Calle A entre 10 y 8.
(A-8) 5762 8 Febrero

EN $25.00 ALQUILO en Almendares jardín, portal, sala, dos cuartos, baño completo y traspatio. Calle I y 16.
A-8 5763 8 Febrero

B OTROS ALQUILERES

B-1 DEPARTAMENTOS

DEPARTAMENTOS: Alquilo a $12, $14 y $17, sala, cuarto, cocina, baño patio y luz. Vedado. Once 118 entre 22 y 24, una cuadra del tranvía. Informa encargado. Para febrero una casita más amplia $38.
UH B-1 3859 9 Febrero

EDIFICIO Liberty. Requena entre Carlos III y Ayesterán. Se alquilan departamentos con dos habitaciones, baño completo moderno y cocina de gas. Precio desde $23. Luz y agua caliente gratis.
UH (B-1) 5677 13 Febrero

SE ALQUILAN en O'Reilly 5 entre San Ignacio y Cuba dos departamentos dobles unidos o separados, agua corriente y buen servicio, comida especial si la desean, apropiados para matrimonios o a hombres solos con o sin muebles.
B-1 5698 12 Febrero

B2 HABITACIONES

SE ALQUILA una hermosa habitación con balcón a la calle, a hombre solo o matrimonio sin niños, con lavabo de agua fría y caliente. En O'Reilly 87. Teléfono M-1540.
UH B-2 S-1042 7 Feb.

SE ALQUILA una hermosa habitación con balcón a la calle y lavabo de agua corriente. Informan en El Brazo Fuerte. Galiano núm. 132.
B-2 S-1078 11 Febrero

AGUIAR 47 cerca de oficinas y paseos se alquilan habitaciones amuebladas desde 10 pesos con comida desde 30.
(B-2) 5745 8 Febrero

SE ALQUILA una habitación, propia para matrimonio, en Mercaderes 33, precio: $12.00, a personas de moralidad. Hay pocos vecinos.
B-2 5637 8 Febrero

B3 LOCALES PARA COMERCIO

LOCAL PARA ESTABLECIMIENTO

Se alquila uno donde siempre hubo mueblería y préstamos, está situado en la calle de Angeles entre Reina y Monte. Informes en Reina 39, entre Angeles y Rayo, "Juguetería".
B-3 5655 9 Febrero

SE ALQUILA para comercio, oficina Obrapía 2 local 136 metros, muy barato, véalo, llaves alto, informes Bernaza 39. A-3568.
UH B-3 5752 14 Feb.

EN 65 PESOS, planta baja, montada sobre columnas, dos grandes puertas metálicas para establecimiento. Compostela 111, casi esquina a Muralla. Informan en el 113.
B-3 5635 16 Febrero

B-7 VARIOS

HORNOS de cal, Vedado, se alquilan, informarán Manzana de Gómez 206.
B7 5482 20 Feb.

B8 SOLICITUD DE ALQUILERES

UN MATRIMONIO americano joven, quiere una casa o un piso amueblado por dos meses, con vajilla, cristalería, ropa de cama y mesa, sobre $150.00, al mes. Beers y Co., corredores, A-3070.
B8 5503 7 Feb.

C COMPRAS

C5 MAQUINARIA Y ACCS.

AUTO CLAVE

Compramos una que esté en perfectas condiciones para uso. Sardiña y Hno. S. en C. Máximo Gómez (Monte) 459 y 461.
C-5 5742 11 Febrero

C-7 INSTRUMENTOS DE MUSICA

DISFRACES desde un peso en casa de Celestino, Virtudes 67, esquina Galiano, al lado de la botica, abierto toda la noche. Teléfono A-2492.
C-7 5563 15 Febrero

COMPRO pianos y pianolas si no tienen comején. Negocio serio y en el acto. Tel. M-3040.
(C-7) 5330 19 Febrero

C10 OBJETOS VARIOS

COMPRO toda clase de ropa de uso, pago buen precio. Avise al A-3935.
(C-10) 5730 9 Febrero

D VENTAS

D-1 CASAS

VENDO ESQUINA

en una gran avenida y preparada para altos, con su puerta alquilada a un solo inquilino en 85 pesos, la vendo en $[illegible] es una buena inversión. Directamente su dueño, no corredores. San Miguel 137 Bodega. Ablanedo. Teléfono U-6847.
UH (D-1) 5354 13 Febrero

VENDO mi casa de $7.000.00, en $[illegible] pudiendo dejar parte en hipoteca. Vea me. Chacón, Amargura 69, bajos.
D-1 5692 10 Febrero

URGE la venta de dos casas de mampostería en solar que mide 1,350 metros, hace esquina a la línea de carro y a una cuadra del paradero, todo cercado de mampostería, se dan baratas por tener que embarcar. Informan Villegas [illegible] principal, de 11 a 1 y de 5 a 7.
D-1 5681 14 Febrero

COMPRE TERRENO Y LE REGALO CASA DE $14.500

Vendo en la Ampliación Mendoza cerca del Cine Méndez, una regia casa, hecha puramente para una persona de gusto, tanto su estilo como su decorado, sus trabajos de masilla y sus pisos, es algo que difícilmente se encuentra en la Habana; el frente es en rústico. Con entrada de mármol, a la brisa; portal; recibidor; sala; 5 cuartos de 4x4; hall al centro; dos baños, pero qué baños; comedor al fondo, qué lujo de comedor, con pinturas en oro. Cocina con calentador, pantry; todo azulejeado de primera; lavaderos con terraza, garage, cerca de mil varas de terreno, como 500 de patio; el terreno, en el sitio que está, vale $15 la vara; yo le doy terreno y casa en $14,500; doy facilidades de pago. Vea esta casa en la seguridad que hace negocio; la llave y trato en San [illegible] 72, entre Zapotes y Santa Emilia. [illegible] llamarín. Tel. I-3608.
D1 5579 8 Febrero

GANGA: con tranvía por la puerta [illegible] de la calzada Jesús del Monte, chalet de cantería con cuatro cuartos, sala, comedor, garage, dos cuartos de criados, etcétera. $14.500.
D-1 5759 8 Febrero

EN LA SIERRA gran terreno con fabricación al fondo $1.500 contado; el resto se paga por sí mismo. FO-1967.
(D-1) 5761 8 Febrero

OPORTUNIDAD en Santo Suárez chalet de esquina con cinco cuartos, sala, saleta y comedor, garage y dos cuartos criados; fabricación moderna, 450 metros, $12.500. Muy poco contado. FO-1967.
(D-1) 5760 8 Febrero

$17,000 TRES PISOS

Vendo moderna casa de tres plantas situada a una cuadra de Carlos Tercero en 17,000 pesos. Tiene cada piso: sala, recibidor, comedor, tres cuartos, baño intercalado, cuarto de criados y servicios. Renta cada piso 50, 60 y 70 pesos. Señor Nonell. Cuba 25 altos. M-9244.
(D-1) 5726 11 Febrero

COLUMBIA CHALET $10.00 VARA

Vendo un Chalet lujoso situado en media manzana de terreno que tiene 2,200 varas dando a tres calles y a media cuadra del tranvía. Todo se vende a 10 pesos la vara. Es un regalo. Señor Nonell. Cuba 25 altos. Teléfono M-9244.
(D-1) 5727 11 Febrero

EN ZANJA. Próximo a Campanario, acera buena, en $38.000 edificio dos plantas lo más moderno, ocupado bajos comercios. Tiene frente 12 metros, no afectándole nada plan Obras Públicas. Renta cerca $400. Es una magnífica inversión de oportunidad. Benitez. Lagunas 115 por Belascoaín, 12 a 3.
D-1 5666 9 Febrero

SE VENDE una casa en Santo Suárez, calle de Paz, de portal, sala, recibidor, comedor, 3|4 bajos y dos altos, cocina baño intercalado completo, hall y garage regalada $8.500. Teléfonos I-[illegible] A-1988.

Para renta 6 casas modernas 420 metros todo fabricado, renta $110.00, en la [illegible] de Gómez, una cuadra de la doble [illegible] regalado en $10.000. Teléfonos I-[illegible] A-1988.
D-1 5654 9 Febrero

VVENDO 2 casitas modernas en Lawton, juntas o separadas, en $6.500 las dos. Informan: Santa Emilia número [illegible] Telf. I-3269.
D-1 S-1104 9 Febrero

SE VENDE una casita en Santos Suárez. Se compone de jardín, portal, sala, dos cuartos, cocina y baño, en $3.200. A. Guerra. A-7712.
D-1 5643 16 Febrero

VENDO UNA casita en el Cerro, moderna, en $2.600. Es una ganga, se puede dejar algo en hipoteca. Telf. I-3269.
D-1 S-1105 9 Febrero

D-2 SOLARES

TERRENO EN ganga en el Vedado, a media cuadra de 23, a 8 pesos vara. Se vende una parcela, mide 13.65 por 58.[illegible] Se puede dejar en hipoteca $4.350 por [illegible] años. Informa su dueño: José Montané, en 23 y 24, teléfono F-6066.
F-2 5277 14 Febrero

SE VENDE un solar en la hermosa calle 12, Ampliación de Almendares, a una cuadra del Parque y del tranvía, entre dos chalets, a $9.50. A. Guerra. A-7712.
D-2 5644 16 Febrero

SE VENDE un solar en la calle O'Farrill entre Goicuría y Juan Delgado. Mide 12x58, a $1.50. A. Guerra. A-7712.
D-2 5645 16 Febrero

D-3 ESTABLECIMIENTOS

ALMACENISTAS DE MURALLA

En lo más comercial de la Calzada de Belascoaín de Neptuno a San José, se cede amplio local con hermosas vidrieras, armatostes, etc. pudiendo interesar el giro que tiene. Informa: Bernardo Pérez, Belascoaín y Lagunas, bodega. 12 a 3.
(D-3) 5656 8 Febrero

LINOTIPOS. Vendo o cambio negocio en producción con 4 linotipos. No es imprenta. Se oyen proposiciones. Teléfono M-6146
D-3 5696 10 Feb

ATENCION. Vendo una fonda, tiene buen contrato, paga poco alquiler, la doy a prueba y la vendo atenido a la venta que hace, informa el dueño en Economía y Apodaca a todas horas, se alquila una vidriera en la misma.
(D-3) 5739 9 Febrero

BUEN NEGOCIO, pesos a dos pesetas, se realiza un negocio por valor de 7.000 a 10.000 pesos que su valor es $30.000. Informa Sr. Bolaño, café Zabala, Consulado y Virtudes, de 12 a 3 p. m.
D-3 5632 11 Febrero

TINTORERIA. Se vende por poco dinero. La más bonita de la Habana. Informan Infanta, 76.
D-3 5639 11 Febrero

VENDO Vidriera de tabacos y cigarros, billetes, hace buena venta, se da barata, vendo por no ser del giro, informan en la misma. Inquisidor núm. [illegible] esquina Luz.
D-3 5547 9 Febrero

FABRICA de helados. Se vende en buen lugar, buena venta en la puerta, con facilidades de pago, informan en Egido No. 69. Tel. M-5405.
D-3 5651 16 Febrero

VENDO UNA BODEGA REGALADA

muy surtida y vende $50 diarios, tengo 3 y no puedo atenderla. Informes Arrojo, Belascoaín 50, Café. Tel. U-6805.
(D-3) 5711 8 Febrero

BUEN NEGOCIO

Se arrienda o se vende una gran barra con todos sus enseres, por no poderlo atender sus dueños, y una vidriera de tabacos, también este local es apropiado para mesa de billares. Informan Belascoaín No. 5.
D-3 S-1112 9 Febrero

VENDO local con contrato, vidrieras y armatostes modernos, sirve para cualquier giro, paga poco alquiler. Informan Reina 107, Sombrerería.
D-3 5751 21 Febrero

VENDO CASA HUESPEDES

bien situada con todos los adelantos modernos, también cambio por café, cantina o bodega. Informan Salud 1, café, Manuel.
(D-3) 5766 10 Febrero

M.E.C.D. 2016

ANUNCIOS CLASIFICADOS DE ULTIMA HORA

A-3333 A-1014

D4 AUTOMOVILES Y ACCS.

SE VENDE un magnífico Packard del último tipo, se da muy barato, por no necesitarlo su dueño. Informan en San Lázaro No. 68 Garage.
D-4 5686 10 Febrero

COMO ganga se vende una guagua y una carrocería, informan San Rafael y Espada. U-6732.
(D-4) 5723 9 Febrero

VENDO: Un automóvil Ford tipo Sedán cinco pasajeros en magníficas condiciones. Lo doy muy barato y con facilidades de pago. Véame hoy mismo. Belascoain y Peñalver. Pregunten por Díaz.

Ganga: Regalo una cuña Ford del 26 en muy buenas condiciones. Urgeme su venta. Pablo Díaz, Peñalver esquina a Belascoain.

Camión para reparto lo doy muy barato y con facilidades. Peñalver y Belascoain. Pregunten por Pablo Díaz.
D-4 5689 9 Febrero

CADILLAC "63"

7 pasajeros, seis ruedas de alambre, pintura nueva, en perfecto estado mecánico. $1.300.00.
AGENCIA CADILLAC
MARINA NUMERO 12.
Habana.
D-4 E-385 9 Febrero

CAMION "Bessemer" 2 y media, trabajando. Motor continental, gomas nuevas. Se vende por dejar [illegible]. Informa Miguel. Tel. A-9042.
D-4 S-1116 13 Febrero

AUTOMOVILES DE VENTA

Essex touring en perfecto estado $150 al contado y $150 a reconocer, pregunten por el Sr. Peza, Obispo 53.
D-4 5674 9 Febrero

VENDO automóvil Fiat tipo 510; limousine lujoso asientos siete pasajeros de peluche motor 40 caballos seis cilindros, completamente nuevo recorrido unos dos mil quinientos kilómetros habiéndose usado unos cuatro meses. Costó $7,500.00 lo doy en $2,000.00. Sólo informo a persona que realmente desee comprar. Su dueño: M. de J. Acevedo. Teléfonos F-3077 y M-9036.
D-4 5675 8 Febrero

D6 MUEBLES Y PRENDAS

PARA MUEBLES BARATOS
LA CASA FERRO

Precioso juego de cuarto de tres cuerpos, en dos tonos color aceituna decorado, $225.00. Uno idem de cedro color natural, $130.00. Uno de dos cuerpos color verde, decorado, $75.00. Uno marqueado $70.00. Uno de color caoba filetes de celuloide en $65.00. Uno americano color rosa $50.00. Uno id. jaspeado $50.00. Un juego de comedor de caoba verdadera ganga $200.00. Un juego de cedro en color caoba con bronces $90.00. Varios juegos más corrientes a $65.00. Un juego de recibidor tapizado de caoba en $90.00. Juego de sala en color aceituna $90.00. Uno idem de caoba en filete de bronce, 10 piezas $150.00. Uno verde tapizado $90.00. Varios juegos más desde $50.00. Una pianola eléctrica completamente nueva marca Universal $325.00. Una idem Melville Clark $280.00. Escaparates modernos con lunas desde $24.00. Aparadores ovalados a 17 pesos. Cuadrados a $12.00. Vitrinas desde $15.00. Máquinas Singer desde $15.00. Coquetas de $8.00. Camas de hierro con bronces $8.00. Relojes de pared $4.00. Mesas correderas redondas $6.00. Neveras de 8.00 a $50.00. Equipajes a precios irrisorios e infinidad de piezas sueltas que las damos casi regaladas.

LA CASA FERRO

Gloria 123 y 127, entre Indio y San Nicolás,. Telf. M-1296.

NOTA: Se hacen mudanzas. Personal competente y honrado. Precios módicos. Camiones solamente.
U H D-6 5273 6 Marzo

VENTA obsequio. Juego de mimbre y sillones sueltos se liquidan con el 25 0|0 de descuento de su precio costo. Mueblería Santa Teresa casa fundada en 1870. Compostela y Teniente Rey. Teléfono A-3482.
U H D-6 S-972 11 Febrero

SE VENDE un juego dorado Luis Diez y Seis; un juego de despacho de caoba y bronce; un juego recibidor caoba y pieles, todos regios y en buen estado. Una lámpara puro Renacimiento Español. Una coqueta, un balancito y un escritorio para niña en $15.00; una mesa de caoba para comedor en $7.00; una perrera para perro grande en $5.00; una nevera sanitaria, de oficina con su botellón, $10.00. F-2277.
U H D-6 S-1103 9 Febrero

CAJAS DE CAUDALES

Sumamente baratas, gran surtido, archivos, burós, mesas planas, máquinas de escribir, libreros y toda clase de muebles de oficina. Apodaca 58 entre Suárez y Revillagigedo.

MUEBLES EN GENERAL

Juegos de cuarto, sala y comedor y sueltos, máquinas de coser, baúles, escaparates, victrolas Victor y toda clase de muebles. Apodaca 58 entre Suárez y Revillagigedo.

PARA CAFE Y FONDA

Cantinas, mostradores, vidrieras, mesas de mármol, vitrolite y madera, sillas de Viena nuevas y de uso y toda clase de enseres. Apodaca 58, entre Suárez y Revillagigedo.
(D-6) 5733 16 Febrero

D7 INSTRUMENTOS DE MUSICA

PIANO Campbell, para persona inteligente y que sepa apreciar su delicado tono, perfecta maquinaria y buen precio. Es particular. Concepción 6, Víbora, señor Vega.
(D-7) 5765 9 Febrero

E SE SOLICITAN

E-1 CRIADAS Y CRIADOS

SE SOLICITA una criada de comedor que sepa leer y haya estado en casa distinguida. Calzada 120 esquina a 8, Vedado. Sueldo: 30 pesos.
UH E-1 5427 8 Febrero

NECESITO UNA muchachita de color, que duerma en la casa, sueldo: $8.00. Informan: teléfono I-3269. Santa Emilia número 110, entre Serrano y Durege.
(E-1) S-1106 9 Febrero

SE SOLICITO una muchacha de 14 a 16 años, para más informes Aguila 185, panadería. Tel. A-7014.
E-1 5648 9 Febrero

SOLICITO criado de mano que tenga buenas referencias y sepa cumplir con su deber. Informes en Carlos III 22 entre Soledad y Castillejo, de 11 a 1 p. m.
(E-1) 5747 9 Febrero

SE SOLICITA una criada joven española que sea trabajadora y limpia, tiene que dormir fuera y tener referencias. O'Reilly 57 altos.
U H E-1 S-1118 9 Febrero

SE SOLICITA muchacha española para cocinar y limpiar. Sueldo 20 pesos y que sea limpia. Duerme en la colocación. San Lázaro 12 primer piso. Se piden referencias.
E-1 5683 9 Febrero

SE NECESITA una buena cocinera repostera, tiene que tener buenas referencias. Campanario 119 bajos.
(E-2) S-1121 8 Febrero

E2 COCINERAS Y COCINEROS

SE SOLICITA una cocinera que sea muy limpia, del país o española, que haga plaza y duerma en la colocación. Sueldo: 30 pesos. Calle 27 número 322, entre A y B, Vedado.
E-2 S-1110 9 Febrero

SE SOLICITAN varias cocineras criadas de mano, manejadoras. Aguiar No. 122 altos. Tel. A-4847. Agencia Gestora.
E-2 5650 9 Febrero

PARA corta familia se desea cocinera que sepa hacer dulces, muy limpia y que tenga referencias de casas donde trabajó. Edificio Carreño 5o. piso, letra F. Marina No. 2.
U H E-2 5685 8 Febrero

SE SOLICITA una joven peninsular para cocinar y ayudar a la limpieza, que duerma en la colocación. Avenida Tercera esquina 13, Ampliación de Almendares.
U H E-2 5687 8 Febrero

E3 PARA 2 O MAS SERVICIOS

SOLICITO muchacha para cocinar y ayudar a la limpieza, que tenga referencias. Cortina y Santa Catalina. Villa Alicia.
E-3 S-1101 9 Febrero

SE SOLICITA una cocinera que ayude a los quehaceres de la casa, para matrimonio solo. Informan Galiano Nos. 55 y 57. Cuarto piso No. 2.
E-3 S-1113 9 Febrero

SE SOLICITA una asturiana, con referencias para limpieza por la mañana y zurcir por la tarde. Calle J No. 207 (altos) entre 21 y 23, Vedado.
E-3 5697 8 Febrero

E4 MANEJADORAS

SE SOLICITA manejadora peninsular joven, buena presencia, cariñosa, para cuidar dos niñas y limpiar tres habitaciones. Con referencias. Sueldo $25. Cerro 839.
U H (E-4) 5758 9 Feb.

E5 CRIANDERAS

SE SOLICITA una criandera que tenga de dos a tres meses de parida que sea robusta y sana tiene que quedarse en la casa. Buen sueldo, calle 23 núm. 452 bajos entre 8 y 10, Vedado.
E5 6497 8 Feb.

E-10 VARIOS

OPORTUNIDAD

Se solicita una señora o señorita para trabajo fácil y decente. Se requieren juventud y buena presencia. Indispensable presentación personal. No atenderemos llamadas por teléfono Ver al Sr. Florentino Rodríguez Departamento de Propaganda de este Periódico.
E-10 Indf. 21 Enero

SOLICITO un socio 500 pesos para comprar hotelito deja buen margen. Salud No. 1 Café. Manuel. M-4823.
(E-10) 5728 9 Febrero

MAESTRO DE EMBUTIDOS

Se solicita uno que sea competente en este giro y tiene que presentar excelentes referencias, si no reune estas condiciones no se presente. Sardiña y Hno. S. en C. Máximo Gómez (Monte), 459 y 461.
(E-10) 5741 11 Febrero

VENDEDOR

Solicitamos uno práctico en trabajar el comercio de víveres de la Habana, sobre todo las Bodegas, tiene que saber manejar auto y presentar buenas referencias. Sardiña y Hno. S. en C. Máximo Gómez (Monte) 459 y 461.
(E-10) 5740 11 Febrero

SOLICITO matrimonio peninsular para encargado casa inquilinato, calle Cuba, sólo doy habitación, tiene que poner $20.00 en fondo y referencias. Obrapía 99 altos. M-5279. Muñiz.
E-10 S-1115 9 Febrero

F SE OFRECEN

F1 CRIADAS Y CRIADOS

SE DESEA colocar una criada española para cuartos o comedor, prefiere casa respetable, tiene muy buenas referencias de las casas que ha trabajado. Informan por teléfono F-6244.
U H (F-1) 5352 7 Febrero

DESEA colocarse criado de mano peninsular; ha trabajado mucho tiempo en casas conocidas teniendo recomendación de las mismas. Teléfono M-9578.
F-1 5702 9 Febrero

SE OFRECE criado práctico y cumplidor con buenas referencias de donde ha trabajado y modestas pretensiones. Teléf. F-3208.
UH F1 5520 8 Feb.

EN LAMPARILLA 68 se desea colocar una muchacha por horas; no le importa trabajar desde las siete de la mañana hasta las cinco; es muy limpia y tiene muy buenas recomendaciones. Teléfono M-5172.
F-1 5616 9 Febrero

SEÑORA de color, de mediana edad, desea colocarse para acompañar señora o señorita; tiene quien la recomiende. Calle Recreo No. 12, Cerro.
(F-1) 5638 9 Febrero

SE DESEA colocar criado español de mediana edad acostumbrado a servir en casas finas y sabe planchar y tiene recomendaciones. Informan F-5884.
U H F-1 5718 9 Febrero

SE OFRECE española para cuartos, entiende de costura y zurcir. Tiene referencias. U-4669. Pregunten por Obdulia.
F-1 5665 9 Febrero

SE OFRECE joven española para cuartos o criada de mano. Desea casa de moralidad. Es práctica; tiene referencias. M-4795.
F-1 5661 9 Febrero

SE OFRECE española para criada y fregar lo de la cocina. Es buena y trabajadora. Pregunten por Mariana. U-1759.
F-1 5669 9 Febrero

JOVEN español se ofrece para casa particular con buenas referencias y muchos años de práctica. Teléfono U-5077.
F-1 5670 9 Febrero

JOVEN española práctica en el servicio, fina, se ofrece a buena familia para cuarto y costura y el orden de ropas ha estado en buenas casas y plancha toda clase de ropa fina de señora. A-8623.
(F-1) 5647 9 Febrero

SE OFRECE una joven de color, para criada de mano, con referencias. Informan Tel. F-4427.
F-1 S1097 9 Febrero

SE OFRECE joven para criado de mano con buenas recomendaciones y sabe planchar ropa de caballero, especialidad en servir. Informan Tel. F-6148.
F-1 5556 9 Febrero

DESEA colocarse joven español en casa particular, tiene buenas referencias y es práctico en servir, no tiene pretensiones. Informan Tel. A-6462.
F-1 5555 9 Febrero

UN JOVEN español se ofrece para criado de manos, en casa particular; sabe servir a la rusa o como lo deseen; también se coloca de segundo en buenas casas. Buena presencia. Tiene quien lo recomiende. Informan: teléfono F-6182.
F-1 S-1109 8 Febrero

UNA JOVEN española recién llegada desea colocarse para criada de mano, prefiere vengan a buscarla. San Pedro 6. La Perla del Muelle. Tel. A-5394.
(F-1) 5748 9 Febrero

DESEA colocarse joven español de camarero con referencias. Tel. M-1860.
(F-1) 5735 9 Febrero

DESEA colocarse un criado de mano español con referencias, sabe servir a la rusa. Teléfono M-1860.
(F-1) 5737 9 Febrero

SE DESEA colocar un matrimonio de mediana edad español en casa moralidad, ella para criada de mano y él para chofer varios años de práctica. Informan Sol, 112 y 114, pregunten por Vázquez.
(F-1) 5738 9 Febrero

DESEA colocarse joven española para criada de mano, tiene referencias. Informan M-8288.
(F-1) 5724 9 Febrero

DESEA colocarse una joven de criada de mano, es trabajadora, tiene referencias. Informan teléfono M-5393.
(F-1) 5722 9 Febrero

SE OFRECE una joven española para criada de mano, cuartos o comedor, práctica, buenas referencias. Teléfono M-3229.
(F-1) 5713 9 Febrero

SE OFRECE criado de mano peninsular; tiene recomendación de casas buenas que trabajó mucho tiempo. Informan teléfono A-4793.
(F-1) 5715 9 Febrero

F-1 CRIADAS Y CRIADOS

CRIADO de mano, joven español, se ofrece, siendo apto, cumplidor y con muy buenas referencias. No tiene pretensiones. A-2348.
F-1 5707 9 Febrero

JOVEN español desea colocarse de criado muy práctico en limpieza, serio y honrado, tiene referencias de las mejores casas del Vedado. Tel. M-5115. Pregunten por Castro.
(F-1) 5706 8 Febrero

JOVEN español serio desea colocarse para criado de mano, café o restaurant, tiene referencias. Teléfono M-5119, pregunte por Enrique.
F-1 5705 9 Febrero

SE DESEA colocar una muchacha española de criada de mano. Informan F-6079, 8 No. 37, entre 13 y 15.
F-1 5704 9 Febrero

UNA JOVEN española se ofrece para criada de mano, cuartos o comedor, práctica, buenas referencias. Tel. M-9578.
F-1 5695 9 Febrero

SE OFRECE una joven española para criada de mano, cuartos o comedor, práctica, buenas referencias. Tel. M-3327.
F-1 5703 9 Febrero

F2 COCINERAS Y COCINEROS

DESEA colocarse un español para cocinero o ayudante. Tel. M-1860.
(F-2) 5736 9 Febrero

JOVEN española desea colocarse para cocinar a corta familia y ayudar a la limpieza. No duerme en el acomodo. U-5680.
F-2 5743 9 Febrero

DESEA colocarse real cocinera de color, cocina a la criolla y española, casa particular o establecimiento, hace plaza, va a los repartos si pagan viaje. U-5046.
(F-2) 5709 8 Febrero

SE OFRECE una buena cocinera, cocina española y criolla, sabe de repostería, muy limpia, buenas referencias. Teléfono M-3229.
(F-2) 5712 9 Febrero

SE OFRECE un buen cocinero joven chino, cocina española y criolla, sabe de repostería, muy limpio, buenas referencias. Teléfono M-3229.
(F-2) 5714 9 Febrero

DESEA colocarse buena cocinera a la española y criolla no duerme en la colocación y con referencias. Teléfono A-1658.
(F-2) 5719 9 Febrero

SE DESEA colocar una española de cocinera, sabe hacer dulce, tiene recomendación. Informan Crespo 48. Teléfono M-5408.
F-2 5680 9 Febrero

COCINERO repostero español práctico en cocina francesa, española y criolla, fina sazón y pastelería. Solicito buena casa particular honorable o comercio grande. M-4479.
F-2 5688 9 Febrero

SE OFRECE un buen cocinero joven chino, cocina española y criolla, sabe de repostería, muy limpio, buenas referencias. Teléfono M-9578.
F-2 5693 9 Febrero

UNA GRAN cocinera desea colocarse conoce bien la alta cocina española y criolla, sabe de repostería, muy limpia, buenas referencias. M-9578.
F-2 5694 9 Febrero

SE OFRECEN matrimonio joven recién llegados de España prácticos en toda clase de trabajos y especiales cocineros. Informan O'Reilly 5. Teléfono A-5222.
F-2 5699 12 Febrero

UNA señora española desea colocarse de cocinera y repostera, sabe cumplir con su obligación, sin pretensiones y con referencias M-3053. Pregunte por María.
UH (F2) 5526 7 Feb.

SE DESEA colocar cocinera, joven española, en Vedado o Repartos Marianao. Referencias. Teléfono FO-1927.
F-2 5630-31 9 Febrero

DESEA colocarse cocinera. Cocina española y criolla. Sabe repostería. Hace plaza. Informan en 5ta. entre E y D, Vedado, al lado de la tintorería, habitación No. 6.
F-2 5640 9 Febrero

UNA MUCHACHA de color desea colocarse para cocinar, informan en el teléfono U-6332.
F-2 5660 9 Febrero

SE DESEA colocar una cocinera repostera americana, acierta todos los platos criollos, en americano y francés, desea buena casa. Teléfono F-5733. Pregunte por María.
F-2 5678 9 Febrero

SE OFRECE cocinero español, cocina francesa, criolla, española, sabe repostería, tiene buenas recomendaciones de las casas que trabajó. Tel. A-2004.
U H F-2 5649 9 Febrero

COCINERO repostero asiático joven desea colocarse en casa particular, cocina muy bien criolla, española, americana, también tiene recomendación. Informan Tel. M-4004, pregunte Alfredo Hong.
F-2 5624 9 Febrero

JAPONES MAGNIFICO COCINERO

Desea colocarse en casa grande, particular, club o ingenio. Hace dulces. Tiene referencias. Informan: Zanja 11. Teléfono M-5231.
F-2 5673 12 Febrero

JOVEN español, desea colocarse de cocinero, es buen cocinero y repostero. Pretende buena casa, con buenas recomendaciones. Informan: A-3090.
F-2 5642 9 Febrero

SE DESEA colocar una señora española de cocinera; sabe cumplir con su obligación y ayuda hacer algunos quehaceres. Desea casa de moralidad o de un matrimonio solo. No duerme en la colocación. Telf. M-4485.
F-2 5633 8 Febrero

F3 PARA 2 O MAS SERVICIOS

SE DESEA colocar una muchacha peninsular para criada de mano o manejadora, tiene quien la recomiende. Teléfono M-4224.
(F-3) 5764 9 Febrero

UN JOVEN español desea colocarse de criado de mano o ayudante chofer, tiene buenas referencias. Teléfono U-5122.
F-3 5756 8 Febrero

SE DESEA colocar un joven de criado de manos o ayudante de chauffeur. Tiene muy buenas referencias de los dos trabajos. Telf. A-4605.
(F-3) 5566-67 9 Febrero

ESPAÑOLA desea colocarse para cocinar y limpiar, menos 25 pesos no molesten. Amelia. M-3053.
F-3 5750 9 Febrero

ESPAÑOLA desea colocarse, para manejadora o limpieza de corta familia, es cariñosa con los niños, sin pretensiones. Maloja 110.
F-3 5569 9 Febrero

SE OFRECE española para cocinar y limpiar a corta familia, o matrimonio solo. Pregunten por Dominica. U-4669.
F-3 5662 9 Febrero

SE OFRECE joven española para criada de mano o manejadora. Tiene referencias. Pregunten por Teófila. U-4669.
F-3 5664 9 Febrero

SE DESEA colocar una muchacha para cuartos o comedor o cocinar a un matrimonio solo, tiene referencias. F-6251.
(F-3) S-1117 9 Febrero

SE DESEAN colocar 2 muchachas españolas una para cocinar y limpiar y otra para criada de mano o manejadora, tienen quien las recomiende. Tel. F-5377.
F-3 5653 9 Febrero

DESEA colocarse una española para criada de mano o manejadora y entiende un poco de cocina y tiene referencias. Teléfono F-6272.
F-3 5652 9 Febrero

DESEA colocarse española de mediana edad para cocinar y ayudar a la limpieza, desea familia de moralidad, cumple con su deber. A-9026.
F-3 5659 9 Febrero

SE OFRECE española para cocinar y limpiar. Tiene referencias. Pregunten por Sahara. U-1759.
F-3 5667 9 Febrero

SE DESEA colocar una joven de criada de manos o manejadora. Le gustan los niños. Sol 106. M-5449.
F-3 5625 9 Febrero

SE DESEA colocar joven española para cocinar y limpiar, corta familia o para manejadora. F-6093.
F-3 5618 9 Febrero

UNA COCINERA española desea colocarse, siendo cocina sencilla limpia y cocina para un matrimonio solo. Dormir fuera. Informan: teléfono M-4545.
F-3 S-1107 9 Febrero

SE DESEA colocar una señora de mediana edad para la cocina o el servicio de un matrimonio solo. Sabe cocinar igual a la criolla que a la española y tiene referencias. No duerme en la colocación. Teléfono M-8879.
(F-3) 5641 9 Febrero

SE DESEA colocar una señora mediana edad para cocinar y limpiar y una muchacha de 15 años para manejadora o una corta limpieza. Llamen al teléfono A-5945.
(F-3) 5729 9 Febrero

DESEA colocarse una joven española para criada de mano o comedor, es formal y tiene buenas referencias, entiende un poco de cocina. Informan en Inquisidor No. 23. Teléfono M-1611.
F-3 5725 9 Febrero

SE DESEA colocar una muchacha española para cocinar y ayudar a la limpieza, tiene referencias y sabe cumplir con su obligación, prefiere dormir afuera. Teléfono F-6003.
(F3) 5721 8 Febrero

UNA MUCHACHA de color se coloca para cocinar y limpiar. No le importan repartos. Duerme fuera. Tel. A-5692.
(F-3) 5720 9 Febrero

SE DESEA colocar una muchacha española de criada de mano o de manejadora y en la misma una muchacha para coser, para hacer pantalones o sábanas. Informes en Blanco 60. M-5393.
U H F-3 5684 9 Febrero

F3 PARA 2 O MAS SERVICIOS

DESEA colocarse de criada de manos una joven española, entiende de cocina. No le importa hacerlo todo siendo corta familia; en la misma una señora de mediana edad, también entiende de cocina. Informan en Salud 153. Telf. U-6639.
F-3 5634 9 Febrero

F4 MANEJADORAS

SE OFRECE española para manejadora, con referencias, sin pretensiones ni primo. No le importa ir al campo. Eva. U-4669.
F-4 5663 9 Febrero

F5 CRIANDERAS

DESEA colocarse una criandera joven española, con muy buenas referencias. Informan: FO-7106. Marianao, Reparto de Hornos, Iglesias esquina a Reina.
F-5 5582 9 Febrero

F-6 CHAUFFEURS

CHAUFFEUR español, se ofrece a casa particular o comercio. Telf. U-3950.
F-6 5636 9 Febrero

DESEA colocarse un chofer español en casa particular, tiene buenas referencias, es formal, cumplidor en su deber, no tiene pretensiones, no le importa ir al campo, para informes Tel. M-5599.
F-6 5676 8 Febrero

JOVEN americano desea colocarse para chauffeur, tiene referencias, mucha práctica. Teléfono FO-2630.
F-6 5581 9 Febrero

CHAUFFEUR mecánico español se ofrece a familia particular, buenas referencias de las últimas casas que trabajó. Teléfono FO-1658.
F-6 5578 9 Febrero

CHOFER de color desea colocarse con excelentes referencias, sin pretensiones, lo mismo sale al campo. Llamen I-3295.
F-6 5568 9 Febrero

CHAUFFEUR español, quince años de práctica, desea colocarse en casa particular. Tiene buenas referencias. Informarán: FO-1164.
F-6 5549 9 Febrero

CHAUFFEUR español, joven, se ofrece, particular o comercio, trabaja cualquier máquina, entiende mecánica, sin pretensiones. Buenas referencias. Tel. A-4792.
(F-6) 5717 9 Febrero

F7 COSTURERAS

MODISTA se ofrece a domicilio, precios módicos, se copian modelos y preparan comparsas para Carnaval. Puede colocarse en casa particular. F-1376.
F-7 5658 9 Febrero

SE OFRECE costurera española castellana para coser en hotel o familia, sabe cortar y coser por figurín, llamen al teléfono M-3126.
F-7 5754 9 Febrero

F8 OFICINISTAS

JOVEN mecanógrafo serio, sin pretensiones y con mucha práctica en trabajos de oficinas, archivador, y conocimientos del idioma inglés; solicita empleo en Bufete u oficina. Rodolfo I-2978. X-1462. Rodríguez núm. 45.
UH F8 5491 8 Feb.

SEÑORITA mecanógrafa práctica en trabajos de oficina en general y con conocimientos de inglés, solicita empleo en casa seria. Teléfono U-2902.
F-8 5749 9 Febrero

F-10 VARIOS

DESEA colocarse una joven fina que habla inglés y español para manejadora o doncella de señora, sueldo 35 pesos. Tiene buenas referencias, calle 15 No. 105, Reparto Almendares. Teléfono FO-2256.
U H F-10 5708 8 Febrero

YOUNG LADY well presented perfect knowledge english spanish french italian russian desires situation. Write Osten Infanta 107 altos.
F-10 5468 11 Febrero

JOVEN profesora, solicita colegio o plantel privado, que ofrezcan también casa, comida, desea referencias, las da de su persona. U-4669.
(F-10) 5668 9 Febrero

PROFESORA cubana ofrece sus servicios como institutriz a familia americana. También para coser, va al campo. No habla inglés. F-1376.
F-10 5657 9 Febrero

SE SOLICITA un hombre para lechada y limpieza de una casa, que tenga pocas pretensiones. Informan: Santos Suárez número 3, altos.
F-10 S-1098 9 Febrero

DESEA colocarse un joven español para camarero, portero, criado, sirviente clínica, ayudante cocina; sabe trabajar y tiene referencias. Tel. A-4792.
(F-10) 5716 9 Febrero

JOVEN español desea colocarse para encargado de almacén, vendedor o dependiente, es honrado y trabajador, tiene referencias de la casa donde trabajó mucho tiempo, informan Obrapía No. 13 altos. Habitación No. 6.
F10 5679 9 Febrero

SE OFRECE un joven español práctico para camarero, dependiente, sirviente de clínica, tiene recomendación. Informan M-9578.
(F-10) 5702 9 Febrero

SE OFRECE un español de mediana edad para camarero, portero, sereno o para manejar un elevador; también aceptaría plaza para limpiar máquinas o ayudante de jardinero. Informan en San José y Hospital, Bodega. Tel. U-6751. Tiene quien lo garantice.
(F-10) S-1120 9 Febrero

G AVISO OPORTUNO

G-3 AGENCIAS DE COLOCACIONES

AGENCIA Montalvo, la mejor de la capital, con sucursales en España y Jamaica inglesa. Calle 17 esquina F. Teléfono F-4427. Necesito criadas españolas.
G-3 UH S-1037 6 Marzo

AGENCIA El Sol. Ofrecemos cocineros, criados, camareros, dependientes Café y Fonda, chauffeurs, fregadores criadas, cocineras, manejadoras y toda clase de servidumbre con referencias. Teléfono M-1860.
(G-3) 5734 9 Febrero

G-5 ARRENDAMIENTOS

A LOS FLOREROS

Se arriendan finquitas del tamaño que se desee, con sus viviendas, tierras de primera calidad para jardín, con regadío, teléfono y corriente eléctrica, frente Calzada Palatino, buena comunicación. Se da contrato, renta barata. Informa Evelio Díaz, de 3 a 4 de la tarde en calle Acosta, 93, bajos. Telf. M-9450.
G-5 5604 9 Febrero

G6 PERDIDAS

SE PERDIO una perrita lanuda, toda blanca, con excepción de un arito de pelo negro alrededor de uno de los ojos. Entiende por Yoli y se gratificará generosamente a quien la entregue en Seis 189, entre 19 y 21, en el Vedado.
U H (G-6) 5757 10 Febrero

G7 PARA LAS DAMAS

MANTONES de Manila; mantillas, peinetas españolas; trajes típicos de todas naciones, pinturas, maquillajes para artistas de teatro y cine. Alquiler de disfraces para carnaval, de todas clases y estilos, los alquila PILAR, Virtudes, 28, entre Aguila y Amistad. Teléfono M-9392.

FUERA canas. Obtenga un hermoso color negro o castaño usando "La Favorita", tintura instantánea y vegetal a base de Quina. Estuche $1. De venta en boticas y sederías. Depósito: Peluquería PILAR, Virtudes, 28. Teléfono M-9392.

CORTE de pelo a sus niños por expertos peluqueros, estilo americano y francés. Niños, 50 centavos. Niñas modelo "Garzón". Niños "Juana de Arco" 50 centavos. Señoritas, 80 centavos. Peluquería PILAR, Virtudes, 28. Telf. M-9392.

PILAR Peluquería de señoras y niños. Peinados $1; masajes, 50 centavos; manicure, 50 centavos; lavado de cabeza, 50 centavos; teñido del cabello desde cinco pesos. Trenzas, moños postizos, cabello. Virtudes, 28. Teléfono M-9392.
(G-7) 5575 9 Marzo.

G9 ENSEÑANZA

PROFESORA francesa, ofrece sus servicios a la sociedad habanera. Sistema rápido. Referencias inmejorables. Garantiza conversación en corto tiempo. U-2142. Malecón 328, bajos.
G-9 S-1108 21 Feb.

UNA PROFESORA inglesa desea dar clases de inglés. Prepare el Bachillerato (diploma), llame por el teléfono U-2773.
G-9 5672 21 Febrero

G10 INTERES GENERAL

ARREGLE SUS MUEBLES

Esmaltamos, barnizamos y tapizamos en todos estilos, tenemos máquina para pintar mimbres. Garantizamos un trabajo bien hecho, pues nos dedicamos exclusivamente a esto. Pedro García. Hospital 25. U-4424.
(G-10) 5691 16 Febrero

H AVISO ESPECIAL

H2 CASAS DE HUESPEDES

PENSION IDEAL. CASA exclusiva para familias. Habitaciones altas y bajas para matrimonios y personas solas. En la azotea, independientes para hombres solos. Agua corriente en todas las habitaciones. Baños con agua fría y caliente. Excelente comida. Consulado número 124, esquina a Animas.
H-2 S-1091 8 Marzo.

H4 CAMBIOS

NOTARIA EN la Habana. La permuto por otra del interior. Informan: teléfono FO-7429.
H-4 4983 7 Febrero

H10 MISCELANEA

Juegos de Cuarto y de Comedor
FINOS Y BARATOS
LA ZILIA
SUAREZ 43 Y 45. TEL. A-1598

H-10 E-2033 Alt. 31 Oct.

PROFESIONALES

JOSEFA SUAREZ DE HERNANDEZ

Comadrona de las "Hijas de Galicia". Consultas diarias de 2 a 4 p. m. San Nicolás 63, altos, entre Neptuno y San Miguel. Teléfono M-9516.
E-375 5 Marzo.

SUCESOS

EMPRENDIO LA FUGA

Juan Cid Borrage, motorista del tranvía 257 denunció a la policía que transitando por la esquina de 10 de Octubre y Pocito, el ómnibus 43027, de la empresa Omnibus de la Habana, le había ocasionado averías al tranvía, cuyo chofer continuó su marcha tranquilamente. No pudo el denunciante apreciar por el momento el daño ocasionado.

CONTRA UN CONDUCTOR

Agustín Armengol Gómez, del comercio y vecino de Sexta, sin número, en Arroyo Naranjo, puso en conocimiento de la policía fué tratado incorrectamente por Ricardo Travieso, conductor de una de las guaguas de la empresa La Especial, (Antigua), en ocasión de transitar por la esquina de Calzada de Bejucal y Managua.

VAPORES DE TRAVESIA

"COMPAÑIA DEL PACIFICO"
MALA REAL INGLESA

El lujosísimo trasatlántico de 25.500 toneladas de desplazamiento

"ORITA"

Con magníficos camarotes de lujo en primera y segunda clase. Espléndida cámara de tercera con dos fumaderos, dos salones de comer, amplias cubiertas de paseo y magníficos camarotes para los señores pasajeros de tercera.

Saldrá fijamente el día 13 de Febrero

VIGO. LA CORUÑA, SANTANDER, LA PALLICE, LA ROCHELLE Y LIVERPOOL

GRAN ESTABILIDAD, COMODIDAD, CONFORT, RAPIDEZ, SEGURIDAD

PROXIMAS SALIDAS para ESPAÑA, FRANCIA e INGLATERRA

Vapor Orita, el 13 de Febrero.
Vapor Orduña el 13 de Marzo.
Vapor Oropesa, el 20 de Marzo.
Vapor Orbita el 3 de Abril.
Vapor Oroya, el 17 de Abril.
Vapor Orcoma el 28 de Abril.

Para Colón, puertos de PERU y de CHILE y por el Ferrocarril Trasandino a Buenos Aires.

Vapor Orbita, el 17 de Febrero
Vapor Essequibo, el 25 de Febrero.
Vapor Oroya, el 3 de Marzo.
Vapor Orcoma, el 17 de Marzo.
Vapor Ebro el 25 de Marzo.
Vapor Orita, el 31 de Marzo.

Para NEW YORK

Vapor Essequibo, el 8 de Febrero
Vapor Ebro el 8 de Marzo.
Vapor Essequibo, el 5 de Abril.
Vapor Ebro el 3 de Mayo.
Vapor Essequibo, el 31 de Mayo.

Servicio regular para carga y pasajes, con trasbordo en Colón a puertos de Colombia, Ecuador, Costa Rica y Nicaragua, Honduras, Salvador y Guatemala.

DUSSAQ Co. Ltd.
Oficios 30. Telfs. A-6540 y A-7218.

A INGLATERRA DIRECTO EN 14 DIAS

M. S. "RIO BRAVO"

Saldrá de la Habana para Southampton y Bremen sobre el día 12 de Febrero.

CUBA A MEXICO
M. S. "RIO PANUCO"

Saldrá de la Habana para Veracruz, Tampico y Galveston, sobre el día 15 de Febrero.

Para reservaciones, pasajes u otra información dirigirse a:

LYKES BROTHERS STEAMSHIP AGENCY, S. A.

Agentes generales para Cuba: Lonja 404-408. Teléfono M-6955
Dirección cablegráfica: LYKES

NEW YORK

FAMOSO TRASATLANTICO AMERICANO

PRESIDENT ROOSEVELT

ACTUALMENTE EN SERVICIO ESPECIAL DE LA

WARD LINE

De Muelle a Muelle SIN Transbordo

PRECIOS REDUCIDOS
Pasaje en 1ra. Clase
Desde $63.75
En Una Dirección
Y
Desde $97.50
Viaje Redondo

MODERNO Trasatlántico Americano de 21.000 toneladas, simbólico del más exquisito lujo y completa comodidad. Armonizando con las necesidades del momento, nos place ofrecer al PUBLICO VIAJERO este servicio que es, en la actualidad, el más rápido entre la Habana y New York y une a este requisito indispensable la conveniencia de una travesía directa de Muelle a Muelle sin las molestias e incomodidades inherentes al transbordo por remolcador.

SALIDAS FIJAS 4 P. M. CADA MARTES

Vapores Correos de dos Hélices

HAVANA :-: ORIZABA :-: SIBONEY

Alternando sus salidas de la Habana cada Jueves y Sábado directos a New York

SERVICIO A PUERTOS MEXICANOS
con salidas todos los Lunes

Para toda clase de Informes dirigirse a:

WARD LINE

Oficina de Pasaje
EDIFICIO CENTRO ASTURIANO :-: HABANA, CUBA
TELEFONOS A-6154 M-7776

Lloyd Norte Aleman

VAPORES CORREOS "YORCK" y "SEYDLITZ"
DE LA HABANA MENSUALMENTE PARA

VIGO, CORUÑA, GIJON, BOULOGNE, BREMEN	MARZO 8 ABRIL 5 MAYO 3 Y 31 JUNIO 28

Cámara, Segunda y Tercera Clase, a precios económicos. Trasbordos para Canarias y Sur América. Boletos directos para puntos interiores de Europa, Palestina y Siria

Pronto: "BREMEN" y "EUROPA"

LOS MAS LARGOS, MAS LUJOSOS Y MAS RAPIDOS TRASATLANTICOS DEL MUNDO.

NEW YORK — PARIS — LONDRES 5 DIAS
NEW YORK — BREMEN — BERLIN 6 DIAS

A. C. Fabricius y Cía., S. en C.
PARA CAMARA OBISPO 28 Tel. A-3455 M-8066 PARA TERCERA AMARGURA 1

VAPORES DE TRAVESIA

COMPAGNIE GENERALE TRASATLANTIQUE

VAPORES CORREOS FRANCESES

Bajo Contrato Postal con el Gobierno Francés

TODOS LOS VAPORES DE ESTA COMPAÑIA ATRACAN A LOS MUELLES DE SAN FRANCISCO O MACHINA, PARA EFECTUAR EL EMBARQUE Y DESEMBARQUE DE PASAJEROS, EQUIPAJES Y MERCANCIAS

PROXIMAS SALIDAS

PARA VERACRUZ

Vapor correo francés "MEXIQUE" (antes Lafayette) saldrá el 8 de febrero
" " " "CUBA" saldrá el 4 de Marzo de 1929.
" " " "ESPAGNE" saldrá el 3 de Abril de 1929.
" " " "MEXIQUE" el 3 de mayo de 1929.

Para CORUÑA, SANTANDER, PLYMOUTH y el HAVRE

Vapor correo francés "MEXIQUE", saldrá el 15 de Febrero a las 12 del día.

NOTA: El equipaje de bodegas y camarote se recibirá en el muelle de San Francisco o Machina (en donde estará atracado el vapor), solamente el día 24 de Febrero de 8 a 10 de la mañana y de 1 a 4 de la tarde. El equipaje de mano y bultos pequeños los podrán llevar los señores pasajeros al momento del embarque el día 15 de Febrero de 8 a 10 de la mañana.

Vapor correo francés "Cuba", saldrá el 16 de Marzo de 1929.

Para CORUÑA, GIJON SANTANDER, PLYMOUTH Y EL HAVRE

Vapor Correo francés "MEXIQUE" saldrá el 15 de Febrero a las 12
Vapor Correo Francés "ESPAGNE", saldrá el 15 de Abril de 1929.
" " " "ESPAGNE" saldrá el 15 de Junio de 1929.
" " " "CUBA" saldrá el 15 de Julio de 1929.

VIAJE EXTRAORDINARIO

del vapor correo francés "LAFAYETTE" que vendrá únicamente a la Habana, para salir de este puerto, directo para:

VIGO, CORUÑA, SANTANDER y EL HAVRE

el día 30 de Junio de 1929, a las 12 del día.

SESIONES DE CINEMATOGRAFO DIARIAS EN LOS VAPORES DE ESTA COMPAÑIA SEGUN CONTRATO CON LA CASA "PATHE"

IMPORTANTE

Buena comida a la española. Camareros y cocineros españoles

LINEA DE NEW YORK AL HAVRE PLYMOUTH Y BURDEOS

En esta Agencia se expiden pasajes por esta línea, por los lujosos y rápidos trasatlánticos franceses "ILE DE FRANCE", "PARIS", "FRANCE", "ROCHAMBEAU", "DE GRASSE", etc., etc.

Para más informes dirigirse a
ERNEST GAYE
O'Reilly número 9. Apartado 1090. Teléfono A-1476.
Habana.

VAPORES CORREOS DE LA COMPAÑIA TRASATLANTICA ESPAÑOLA

SERVICIOS REGULARES DE PASAJE, CARGA Y CORRESPONDENCIA

LINEA RAPIDA PARA NEW YORK Y NORTE DE ESPAÑA

PROXIMAS SALIDAS

PARA VERACRUZ.
48 horas de viaje.

ALFONSO XIII, Febrero	1
CRISTOBAL COLON: Febrero.	27
ALFONSO XIII: Marzo.	25
CRISTOBAL COLON: Abril	20
ALFONSO XIII: Mayo.	16
CRISTOBAL COLON, Junio	11
ALFONSO XIII, Julio	7

LINEA PARA NUEVA YORK, VIGO, CORUÑA, GIJON, SANTANDER Y BILBAO

Próximas salidas

ALFONSO XIII: Febrero.	8
CRISTOBAL COLON, Marzo	6
ALFONSO XIII Abril	1
CRISTOBAL COLON, Abril	27
ALFONSO XIII: Mayo	23
CRISTOBAL COLON: Junio	18
ALFONSO XIII: Julio	14

LINEA PARA NUEVA YORK, CADIZ Y BARCELONA

Próximas salidas:

MARQUES de COMILLAS, Feb.	2	MANUEL ARNUS, Mayo	17
ANTONIO LOPEZ: Febrero	18	ANTONIO LOPEZ: Junio	1
MAGALLANES: Febrero	28	MARQUES COMILLAS: Junio	12
LEON XIII: Marzo	24	MANUEL CALVO: Junio	28
MANUEL CALVO: Abril	11	MAGALLANES, Julio	8
J. S. ELCANO: Abril	21	ANTONIO LOPEZ: Septiembre.	13

Amplios comedores para pasajeros de tercera clase, servicio por camareros. Excelentes menús con vinos.

Estos vapores atracan a los Muelles de la Port of Havana Docks Co. Para más informes dirigirse a:

MANUEL OTADUY
AGENTE GENERAL
Lonja Comercio, bajos. Apartado 707. Teléfonos A-6588, A-7900
HABANA

"EMPRESA NAVIERA DE CUBA, S. A."

SAN PEDRO NUM. 6.—HABANA
APARTADO NUMERO 1641
Dirección Telegráfica:
CLAVES EN USO
"Emprenave"
A. B. C. 4a. y 5a. Edición,
Western Union.
Watkins and Apendix

TELEFONOS:
A-5315 Información General.
A-4730 Departamento de Tráfico.
A-6236 Pasajes y Fletes.
A-3966 Almacén.
M-3896 Primer Espigón de Paula
A-5634 Tercer Espigón de Paula,

VAPORES EN SERVICIO

Santiago de Cuba, Gibara, Habana, Baracoa, Las Villas, Guantánamo, Julián Alonso, Antolín del Collado, La Fe, Caibarién, Rápido, Cienfuegos, Manzanillo, Joaquín Godoy, Eusebio Coterillo y Jamaica.

PUERTOS DE ESCALA

COSTA NORTE

Caibarién, Nuevitas, Puerto Tarafa, Manatí (Victoria de las Tunas), Puerto Padre, Chaparra, (Holguín, Velasco y Bocas), Vita, Banes, Mayarí, Antilla, Preston, Sagua de Tánamo, (Cayo Mambí), Baracoa, Guantánamo y Santiago de Cuba.

COSTA SUR

Cienfuegos, Casilda, Tunas de Zaza, Santa Cruz del Sur, Manopla, Guayabal, Manzanillo, Campechuela, Media Luna, Niquero, Ensenada de Mora y Santiago de Cuba.

COSTA NORTE DE VUELTA ABAJO

Bahía Honda, Río Blanco, Berracos, Puerto Esperanza, Santa Lucía, (Minas de Matahambre), Río del Medio, Arroyos de Mantua y La Fe.

PUERTO RICO

San Juan, Ponce, Mayagüez y Aguadilla.

REPUBLICA DOMINICANA

Santo Domingo, San Pedro de Macorís y Puerto Plata.

HAITI

Aux-Cayes y Port Au Prince

JAMAICA

Kingston.

PANAMA PACIFIC LINE

DE LA HABANA A
NUEVA YORK Y CALIFORNIA

S. S. "MONGOLIA"

26,700 Toneladas,

Saldrá el día 6 de Febrero a la 1 p. m., para California, (Vía el Canal de Panamá), tocando en Balboa, San Diego, Los Angeles y San Francisco.

S. S. "CALIFORNIA"

32,450 Toneladas

Saldrá el día 8 de Febrero, a las 3 p. m., (tres de la tarde) para NUEVA YORK

Agentes Generales y Consignatarios,
THE WEST INDIES SHIPPING & TRADING CO.
Wm. H. SMITH, President
OBISPO 75. HABANA. TELF. A-7322

M.E.C.D. 2016

TELEFONOS A-3333 A-1014

ANUNCIOS CLASIFICADOS DEL DIARIO DE LA MARINA

TELEFONOS A-3333 A-1014

NOTAS DE POLICIA

CON UN TRANVIA
En la esquina de Luzuriaga y Alambique chocaron el ómnibus número 4 de la empresa La Especial, conducido por Armando Hernández Parcero, vecino de Aguilera, 176, y el tranvía 239, manejado por el motorista 5054.

EN DIRECCION CONTRARIA
Rafael Ceballos, chofer del auto de alquiler 18740, vecino de Esperanza, 115, fué acusado por el vigilante 1166, M. Hernández, de haberlo sorprendido viajando en dirección contraria por Antón Recio y Esperanza, negándose a entregarle el título cuando se lo pidió para dejarlo incurso en multa.

CHOQUE EN 10 DE OCTUBRE
En la esquina de Chaple y 10 de Octubre chocaron los autos 5750, conducido por Luis García Liaño, vecino de 10, 5, y 934, que guiaba Higinio Menes Quintana.

LE PATINO LA MAQUINA
En la esquina de 10 de Octubre y San Mariano chocaron el ómnibus de la empresa Los Unidos, que conducía Pedro Hernández Duarte, vecino de Hatuey y Justo y el tranvía 275, que manejaba el motorista Manuel Garrido. El chofer alegó que la máquina le había patinado, por estar el piso mojado, sin que pudiera apreciar por el momento los daños ocasionados a su vehículo.

MISCELANEA

POR EL ARTE

Este libro enseña como debe valorar su Casa, como Construirla, Cantidad en que puede hipotecarla, Contribución que debe pagar y como debe de escoger su Solar, Ordenanzas de Construcción, Obras Sanitarias, Medianeras, Arrimos, Servidumbres y Expropiaciones. Arquitectura, Pintura y Escultura. Los Grandes Maestros. Tablas de equivalencias y Reducción de Medidas Cuadradas y Lineales de Caballerías a Hectáreas y Cordeles. De Metros Cuadrados y Lineales a Varas, Yardas, Piés y Pulgadas. Como deben tomarse los Linderos. Tabla de Estabilidades para Techos Armados y Manipulación del Concreto. Para obtener este Libro del Interior con el PLANO MONUMENTAL DE LA HABANA, debtn dirigirse a Obispo 59 a W. FUENTES remitiendo UN PESO y se le enviará certificada la Obra lujosamente empastada, con Plano de los Tranvías, Númeración de todas las Casas y Dirección del Tránsito. De venta en la Habana, Librería MONTIEL Y Co. de Monte 137, Teléfono M-3385. E380. F-13

NECESITAMOS 10,000 PERSONAS

que quiera aprovecharse de esta oportunidad para aprender inglés en poco tiempo, con un nuevo, fácil y práctico método. El precio es barato y el éxito bueno. No pierda un momento más y mándenos su nombre y dirección y recibirá pronto interesantes informes gratis. Es un m-todo distinto.
EL INSTITUTO UNIVERSAL (D. 56) 128 E. 58; NEW YORK

SANATORIO "DR. PEREZ-VENTO"

Enfermedades nerviosas y mentales. Para señoras, exclusivamente.
Calle Barreto, número 62, Guanabacoa.

NO SE ASUSTE, LA TISIS SE CURA CON EL PREPARADO JORGE
Y todas las afecciones de los órganos respiratorios. Asma, gripe, catarros. Producto nacional. No compre del extranjero lo que tenga en el país. Muestras gratis los sábados. Lleven envase. Un pomo por giro postal: $1.50 a cualquier punto de la Isla. Dr. Margarito Danden, Diez de Octubre 118, Habana. Telf. M-5303.
(H-10) 5418 7 Marzo

CASAS GRATIS CON CONTRATO

MONSERRATE 5 (bajos)
O'REILLY 13 (bajos)
PEDRO PERNAS 13 [altos]
INFORMES: A-4358 M-6263
M E-313 9 Febrero

DINERO
Sobre joyas y objetos de valor. La casa que menos interés cobra.
MUEBLES
Tenemos variado surtido. No compre sin ver esta casa. El precio lo pone el cliente.
JOYAS
De ocasión, variado surtido.
"LA PERLA"
Animas 84, casi esquina a Galiano.
M 2726 17 Febrero

OFRECEMOS alimento para gallinas, pollitos, palomas, maíz norte, país, argentino. Pienso, mular, caballar, vacuno. Precios bajos. Servicio inmediato. Forrajera Liborio. Tel. U-2116. Arbol Seco y Peñalver, Habana.
(H-10) 1591 9 Febrero

DEPARTAMENTO DE COLCHOETAS, COLCHONES, COJINES, ETC.

Nuestro Departamento de colchones, colchonetas, alfombras, mosquiteros, cojines, etc., etc., presenta el surtido más completo de estos artículos.
Colchones y colchonetas, en todos los tamaños y calidades, desde $1.80, cojines de seda desde $4.00, cestos de mimbre desde $4.00
Mosquiteros para cama de una persona desde $2.00.
Mosquiteros con su aparato, a $6.50.
Colchones y colchonetas para niños en todas las calidades y precios. Mosquiteros desde $1.50.
También hemos recibido cojines de piel, en formas y colores variados, muy de moda para adorno y para automóvil, gabinetes y oficinas.
Edredones de seda en colores enteros y floreados.
Todos estos artículos pueden verse en el mismo departamento de colchones, colchonetas, etc.
El ENCANTO
E-958 Indf. 1 My.

Anúnciese en el Diario de la Marina

DIRECTORIO PROFESIONAL

ABOGADOS Y NOTARIOS

DR. FELIPE RIVERO Y ALONSO
Abogado y Notario
Abogado Consultor y Notario de la Asociación de Detallistas de la Habana. Notario de los Centros "Asturiano" "Balear" y "Cafés"
ESTUDIO DE ABOGADO DE LOS DOCTORES
Felipe Rivero y Alonso, Manuel F. de Cinca, Ricardo Elizalde e Hidalgo-Gato, Angel Radillo y Gancedo, Rafael de Zéndegui y Carbonell.
Procurador: Urbano E. Gómez Cádiz. Chacón 25, bajos. Edificio de la Asociación de Detallistas de la Habana. Teléfonos M-1472 y A-8142. Cable: Rizenca.
E-2097 Indf. Oct.

DR. MANUEL ARANDA MUÑOZ
Abogado.
Asuntos hipotecarios, herencias, toda clase de asuntos civiles. Mercaderes número 9. Departamento 3. Teléfono M-6173.
E-1779 Indf. 1 Ag.

SAUL SAENZ DE CALAHORRA
ABOGADO
ANTONIO FERNANDEZ TOSCANO
PROCURADOR
Se hace cargo de toda clase de asuntos judiciales, tanto civiles como criminales y del cobro de cuentas atrasadas. Bufete: Aguiar No. 43 bajos, entre Empedrado y Tejadillo Teléfono A-5024.
E-126 Indf. 1 Enero

BUFETE DE FELIPE PRIETO
Dr. Felipe Prieto y Facciolo.
Dr. Ricardo López Gobel.
Abogados.
Dr. Antonio Franqui.
Notario.
Empedrado 34. Tels. A-4872 y M-6809. Asuntos civiles y mercantiles, divorcios, pensiones, jubilaciones, Retiro Marítimo, Investigación de Bienes de Beneficencia.
E-2298 Indf. 1 Nov

DOCTORES EN MEDICINA Y CIRUGIA

Dr. Alfonso E. Milla Selsona
CURA RAPIDA DEL FLUJO
Especialista Enfermedades Señoras. Servicio de Enfermeras. Tratamiento médico. Enfermedades: útero (matriz), ovarios y trompas. Consultas: Martes, jueves y sábados. De tres a seis. Pobres: miércoles y viernes. San Rafael 102. Telf. U-1680.
E-626 Indf. 23 My.

DR. RODRIGUEZ CUELLAR
Tratamientos modernos de las enfermedades nerviosas, broncopulmonares, matriz y secretas en genral. Aplicación de los últimos métodos de actinoterapia, serovacunas e inyecciones de oro, endovenosas para la tuberculosis. Tratamientos científicos, rápidos para las enfermedades del estómago, corazón, riñones y sangre. De 12 a 2, reconocimientos: 5 pesos. Consulta: $2.00. Gratis: de 3 a 4. Telf. A-7820 Campanario 197. (entre Figuras y Concepción de la Valla.
E-1199 2 Julio

DR. RICARDO ALBADALEJO
Especialista en vías urinarias. Tratamiento especial para la blenorragia, impotencia y reumatismo. Electricidad Médica y Rayos X. Prado 62, esquina a Colón. Consultas de 8 a 12 a. m. y de 1 a 5 p. m. Teléfono A-3344.
E-1787 Indf. 2 Ag.

DR. GONZALO PEDROSO
CIRUJANO DEL HOSPITAL MUNICIPAL DE EMERGENCIAS
Especialista en vías urinarias y enfermedades venéreas. Cistocopia y Cateterismo de los uréteres. Cirugía de Vías Urinarias. Consultas de 10 a 12 y de 3 a 5 p. m. en la calle de Avenida de la República 254.
E-1728 Indf. 1 Ag.

"POLICLINICA HABANA"
Suárez 32. Teléfono M-6233.
DR. GUILLERMO LEON
Director Facultativo
De Medicina y cirugía en general. Especialista para cada enfermedad. Consultas de 1 a 5 de la tarde y de 8 a 9 de la noche. Consultas especiales, dos pesos. Reconocimientos $2.00. Enfermedades de señoras y niños. Garganta, nariz y oídos. (OJOS). Enfermedades nerviosas, estómago; corazón y pulmones, vías urinarias, enfermedades de la piel, blenorragia y sífilis, inyecciones intravenosas para el asma, reumatismo, tuberculosis, obesidad, partos, hemorroides, diabetes y enfermedades mentales etc. Análisis en general. Rayos X, masajes y corrientes eléctricas. Los tratamientos y sus pagos a plazos. Telf. M-6233.
E-1810 Indf. 1 Ag.

CORPORACION CLINICA
LUZ 44. TELEFONO A-0549, ENTRE AGUACATE Y COMPOSTELA
AGRUPACION DE MEDICOS CIRUJANOS Y ESPECIALISTAS
SE TRATAN TODAS LAS ENFERMEDADES
ANALISIS, inyecciones, medicina y cirugía general. ALMORRANAS: curadas radicalmente SIN OPERACION. Especialistas de señoras y niños. (OCULISTAS) BLENORRAGIAS, IMPOTENCIA, SIFILIS Y DEMAS ENFERMEDADES.
RECONOCIMIENTOS con aparatos, con la consulta: $2.00; RAYOS X, desde $5.00 PARTOS desde $10.00; RAYOS Ultra Violetas, corrientes, masajes, etc. Medicinales RADIUM operaciones y otros tratamientos. Precios BARATOS, (CONVENCIONALES) Horas: 1 a 5 TARDE y 7 a 9 NOCHE. TATUAJES, VERRUGAS, MANCHAS ETC. son QUITADAS. Enfermedades nerviosas y mentales.
E-1024 Indf. 24 Mayo

DR. FELIX PAGES
CIRUJANO DE LA QUINTA DE DEPENDIENTES
CIRUGIA EN GENERAL
ESPECIALMENTE CIRUGIA ABDOMINAL, ESTOMAGO, INTESTINOS, HIGADO Y APARATO GENITAL DE SRAS.
Consultas: Lunes, Miércoles y Viernes, de 3 a 5. Domicilio: D No. 200, entre 21 y 23 Vedado. Teléfono F-4483.
E-1783 Indf. 1 Ag.

Dr. Manuel González Alvarez
CIRUJANO DE LA ASOCIACION DE DEPENDIENTES
CIRUGIA EN GENERAL
Consultas de 3 a 5. Martes, Jueves y Sábados. Campanario 59, entre Neptuno y Concordia. Teléfono A-9102. Residencia particular: calle 9 número 83 entre F y G Vedado. Teléfono F-2441.
E-1792 Indf. 1 Ag.

DOCTOR ELPIDIO STINCER
Catedrático de la Universidad. Cirujano del Sanatorio "Covadonga". Cirugía general. Enfermedades de señoras. Consultas de 2 a 4 p. m. los martes, jueves y sábados. M número 4. Telf. F-2213.
E-2380 Indf. 3 Oct.

F. GARCIA CAÑIZARES
Catedrático Titular de la Universidad. Director Facultativo del Centro Balear. Médico de Visita del Hospital de Paula. Medicina general. Especialista en enfermedades venéreas, sífilis y de la piel. Gral Aranguren (Campanario) número 119. Consultas: lunes, miércoles y viernes, de 3 a 5. No hace visitas a domicilio.
E-472 Indf. 7 May.

DR. J. B. RUIZ
Catedrático de la Universidad. De los Hospitales de Filadelfia, New York y Calixto García. Especialista en vías urinarias y enfermedades venéreas. Exámenes Uretroscópicos y Cistoscópicos. San Lázaro 221-C de 1 a 3. Telf. U-6351. Para pobres de 10 a 12.
E-928 Indf. 1 My.

DR. ANTONIO PITA
MEDICO CIRUJANO
Nuevo tratamiento en enfermedades nerviosas y crónicas por la Fisioterapia, contando con la mejor instalación de electricidad médica, Rayos X, Ultravioleta, sala diagnóstica, laboratorio, gran sala de Hidroterapia con baños rusos, turcos, luz, sulfurosos, duchas alternas, piscina natación gimnasia, asistida por expertos. San Lázaro 45 de 2 a 4 p. m.
E 174 Ind E-17

DR. ANTONIO M. CASTILLO
Médico clínico, de 4 a 6. Primera consulta: diez pesos. Egido 31. Telf. A-1558.
E-57 7 Febrero

DR. JOSE VARELA ZEQUEIRA
Profesor de Anatomía de la Universidad Cirujano Jefe de la Asociación Cubana de Beneficencia. Cirugía en general. Especialidad: Cirugía de la mujer. Consultas de 4 a 5. Gervasio 126, entre San Rafael y San José. Teléfono U-5410.

POLICLINICA INTERNACIONAL
Lealtad 143, entre Salud y Dragones. Teléfono A-0344. Director: David Cabarrocas Médico Cirujano. Rayos X entregando la plancha: $3.00 y $5.00; Análisis Orina Parcial: $1.00; Análisis Orina Completo: $2.00; Análisis de Sangre. Exudado. Heces Fecales. Esputos etc. $3.00.
Consultas de 10 a. m. a 6 p. m. Sábados días de fiesta y Duelo Nacional de 10 a. m. a 12 m. Consultas Rayos X gratis todos los días. Consulta con inyección: $0.50; Turno Especial: $1.00; Visita del Médico de guardia: $2.00; Hora Especial: $3.00; Consulta para seguir tratamiento en su domicilio por 15 días: 3 pesos, con obsequio del patente necesario. Obsequio de patentes a los pobres.
E-2322 Indf. 1 Nov.

HEMORROIDES
Curadas sin operación, radical procedimiento, pronto alivio y curación, pudiendo el enfermo seguir sus ocupaciones diarias y sin dolor. Consultas de 1 a 5 de la tarde. Suárez 32. Policlínica P. Teléfono M-6233.
E-1810 Indf. 1 Ag.

DR. ROGELIO PARERA
MEDICO CIRUJANO
Consultas de 1 a 3 p. m. $2.00.
Gratis para los pobres: Martes y Viernes. Belascoaín 227, altos.
Teléfonos A-6766—F-1289.
E-443 31 Marzo.

DR. J. LYON
De la Facultad de París. Especialidad en la curación radical de las hemorroides sin operación. Consultas de 1 a 3 p. m. diarias. Escobar 47, altos, entre Animas y Virtudes.
E-1812 Indf. 1 Ag.

DR. PEDRO A. BOSCH
Medicina y Cirugía, con preferencia partos, enfermedades de niños, del pecho y sangre. Consultas de 2 a 4. Aguiar 11. Telf. A-6483.
E-762 Indf. 1 Ab.

DR. E. PERDOMO
Vías Urinarias estrechez de la orina, venéreo, hidrocele, sífilis, impotencia. Calle D y 11. Vedado De 1 a 4. Telf. F-4822.
E-2283 Indf. 1 Nov.

DR. A. G. CASARIEGO
CATEDRATICO DE LA FACULTAD DE MEDICINA
Especialista en enfermedades del riñón y de las vías urinarias. De regreso de su viaje ha comenzado las consultas de 2 a 6 p. m en Neptuno 125. Telf. U-5040.
E-2080 Indf. 6 Oct.

DOCTOR PANTALEON J. VALDES
MEDICO CIRUJANO PARTERO
De la Facultad de Medicina de Madrid, Especial atención a las enfermedades génito-urinarias. Consultas de 8 a 10 a. m. y de 2 a 4 p. m. Avenida de Bolívar número 110. Teléfono A-3670.
E-7 31 Enero.

DR. MANUEL GALIGARCIA
Enfermedades Nerviosas y Mentales
Especialista de la Asociación Canaria. Médico de Visita de los Servicios de Nerviosos y P. Enagenados del Hospital Calixto García, Ayudante de la Facultad de Medicina. Consultas: $5.00. De 3 a 5 diarias J. 211, bajos, entre 21 y 23, Vedado Teléfonos F-2775 y F-5885. Sanatorio para tratamientos. Real, 68, Arroyo Naranjo. Informes en la consulta.
E-1790 Indf.

Dr. Alberto S. de Bustamante
Profesor de Obstetricia, por oposición. Especialidad: Partos y enfermedades de señoras. Consultas los lunes y viernes de 1 a 3. Clínica Bustamante y Núñez. Teléfono F-3057. Domicilio: 15, entre J y K. Vedado. Teléfono F-1862.

CLINICA BUSTAMENTE
J y 11, Vedado. Cirugía general y especial. Partos Rayos X y Laboratorio. Teléfono F-1184. E-1777 Indf. 1 Ag.

DR. GUILLERMO LOPEZ ROVIROSA
Enfermedades de las Glándulas Internas, Nutrición, Nerviosas y Mentales. Debilidad sexual, pérdidas, impotencias. Niños anormales atrasados, raquíticos. Bocios. Afecciones de la piel y de la sangre. Dispepsia, Colitis. Vías respiratorias. Rayos Ultravioletas aplicados al tratamiento de las afecciones de la piel. acne, etc., caída del cabello, calvicie, raquitismo, anemias etc. Electroterapia, corrientes D'Arsonvalización, diatermia, extirpación de verrugas, etc. San Lázaro 331, entre Infanta y Basarrate, de 5 a 7 p. m. Domingos de 4 a 6. Telf. U-3221. Consultas por correspondencia: $6.00. Giro postal.
E-1873 Indf. 7 Ag.

DR. RAMON ASCANIO
Sub-Director del Hospital Nacional General Calixto García.
Cirugía y enfermedades de señoras.
Consultas: calle 23 No. 183, entre H e I, Vedado. De 5 a 7 p. m. Telf. F-2618.
E-1586 Indf. 16 Ag.

DR. PABLO RONQUILLO
Vías Urinarias. Piel y Sífilis. Gonorrea, Reumatismo blenorrágico, impotencia, Neurastenia Genital, Riñón, Vejiga, Próstata. Reconocimientos pagos. Consultas diarias de 1 a 3 p. m. Pobres: lunes y jueves. San Rafael No. 102. Telf. U-1680.
E-2304 3 Dbre.

DR. ALFONSO SANCHEZ
Especialista de los Hospitales Necker y Lariboisiere de París. Vías Urinarias y enfermedades venéreas. Cirugía, Rayos X. Consultas de 1 a 5. Virtudes 88. Teléfono A-2008. English Spoken. On parle français.
E-80 11 Feb.

DR. A. MARTH ARANGO
ENFERMEDADES DE LA PIEL, SIFILIS Y VENEREAS
Consultas de 11 a. m. a 1 p. m. y de 4 a 7 p. m. Horas especiales previo aviso. Marina 56, esquina a Vapor. Telf. U-4023.
E-2300 Indf. 3 Nov.

DR. JOAQUIN F. MONTES
Especialista en Niños y Partos. D, 13, entre 5 y 3. Vedado. De 2 a 4. Teléfono F-4334
E-221 23 Feb.

DR GONZALO AROSTEGUI
Médico de la Casa de Beneficencia y Maternidad. Especialista en las enfermedades de los niños. Médicas y quirúrgicas. Consultas de 12 a 2. G número 110, entre Línea y 13 Vedado. Telf. F-4233.
E-1776 Indf. Ag.

DR. CELIO R. LENDIAN
Consultas todos los días hábiles de 3 a 6 p. m. Medicina interna especialmente del corazón y de los pulmones. Partos y enfermedades de niños. Calle 4 esquina a 11, número 15. Vedado. Telf. F-3869.
E-2451 Indf.

Dr. J. A. Hernández Ibáñez
CIRUJANO UROLOGO DE LA ASOCIACION DE DEPENDIENTES
ENFERMEDADES VENEREAS, VIAS URINARIAS, ENDOSCOPIA Y CIRUJIA DE LAS VIAS URINARIAS
Consultas: Neptuno número 78, esquina a Manrique. De 1 1 a. m. a 1 p. m. y de 4 a 5 p. m. Telf. A-5469. Habana.
E-1804 Indf 1 Ag.

DR BENITO DURAN CASTILLO
MEDICO CIRUJANO
DE LAS UNIVERSIDADES DE SANTIAGO DF COMPOSTELA, MADRID Y HABANA
Premio Extraordinario por oposición de la Facultad de Medicina de Santiago de Compostela. Diplomado del Instituto Rubio de Madrid. Médico de la Asociación de Dependientes del Comercio de la Habana. Medicina y cirugía en general. Especialista en enfermedades de los pulmones bronquios y pleuras. Consultas de 4 a 6. San Lázaro 93, primer piso. Teléfono A-8487.
E-1411 Indf. 30 Jn.

DR. HERNANDO SEGUI
Garganta, Nariz y Oídos
Prado, 38. De 12 a 3.
E-210 Indf 11 Feb.

DR. JULIO FERNANDEZ
MEDICINA INFANTIL
Consultas: Lunes, miércoles y viernes de 2 a 4. San José y Marqués González, altos. Teléfono U-2451. Habana.
E-269 Indf. 1 Feb.

Dr. Francisco Javier de Velasco
Afecciones del corazón, pulmones, estómago e intestinos. Consultas los días laborables de 12 a 2. Horas especiales previo aviso. Salud 34. Telf. A-5418.
E-1784 Indf. 1 Ag.

DR. MANUEL VIAMONTE
Catedrático Auxiliar de Radiología y Fisioterapia de la Universidad.
RADIOLOGO DE LA QUINTA "COVADONGA"
Concordia 64-A, esquina a Lealtad. Teléfono A-6698. De 9 a 10 a. m. y de 1 a 5 p. m. Rayos X. Radium. Radioterapia Profunda. Luz Ultravioleta y Electricidad Médica
E-1900 Indf. 19 Ag.

DR. RICARDO CUERVO BARRENA
De los Hospitales Mount Sinat y Post Graduate de New York. Medicina en general. Especialista en efermedades del aparato circulatorio. (enfermedades del corazón, hipertensión, arterio-esclerosis, aortitis, enfermedades de las venas etc.) ELECTROCARDIOGRAFIA Y POLIGRAFIA. Consultas de 9 a 11 ($2) y de 3 a 5 de la tarde ($10) en Escobar 33. Telfs. A-0482 y U-1353.
E-1923 Indf. 1 Sep.

DOCTOR S. PICAZA
De los Hospitales de París y New York
Enfermedades del estómago, intestinos e hígado. Tratamiento eficaz de la colitis y afecciones biliares. Horas: de 2 a 4 o convencional, previo aviso. San Lázaro, 246. Telf. F-4918.
E-1867 Indf. 7 Ag.

DR. J. M. VERDUGO
DE LA FACULTAD Y HOSPITALES AMERICANOS Y PARIS
Estómago e intestinos.
Tratamiento eficaz de la úlcera estomacal y duodenal y de la colitis en cualquiera de sus períodos. Hígado y afecciones biliares. Enfermedades de la nutrición. Consultas de 1 a 3. Horas especiales previo aviso Prado 60, bajos. Teléfono A-4425.
E-1060 Indf. 1 Mar.

ANALISIS DE ORINA
Completo dos pesos. Prado 62, esquina a Colón Laboratorio Clínico Químico del doctor Ricardo Albaladejo. Telf. A-3344.
E-1788 Indf. 1 Ag.

DR. ABELARDO LABRADOR
Consultas gratis para pobres de 8 a 12 de la mañana. Pagas de 3 a 6 p. m. Angeles 3, entre Reina y Estrella. Teléfonos A-0801 y U-2256. Especialidad en enfermedades de señoras, flujos crónicos, metritis etc. Partos, venéreo y sífilis, blenorragia, enfermedades de los pulmones en todos sus períodos, asma, bronquitis crónica, enfermedades del corazón y riñones, diabetes, reumatismo crónico, emblanquecimiento. Tratamientos especiales por inyecciones neosalvasán, etc.
Se hacen radiografías a precios módicos.
E-52 Indf. 10 My.

ENFERMEDADES SECRETAS
Antiguas mal curadas y prostatitis, impotencia, esterilidad. Curaciones garantizadas en pocos días, sistema nuevo alemán. Dr. Jorge Winkelmaun, especialista alemán. 30 años de experiencia. Manrique 5-A. a todas horas.
E-1797 Indf. 17 Ag.

EZCEMAS, ALMORRANAS
Ezcemas por antiguos que sean, se garantiza su curación por un procedimiento especial. Inyecciones Intravenosas para Reumatismo, Raquitismo. Linfangitis, Dispepsias y Bleuorragia. Neurastenia por el procedimiento del doctor Monín. Electricidad Médica para Parálisis y Nerviosismo. Estrechez uretral y sífilis, curación garantizada. Almorranas: son curadas sin operación ni dolor, pudiendo el enfermo continuar sus trabajos diarios. Análisis orina: 2 y 3 pesos, completo. Inyecciones generales a 50 centavos. Curaciones por contrato. Análisis: Sangre, Esputos, Heces Fecales. Consultas: de 9 a 12. De 1 a 3 tarde y de 7 a 9 noche, diarias. Pobres gratis. Médicos Especialistas. Acosta. 64. Teléfono A-1704.

DR. JOSE O. HERNANDEZ
Medicina general, especialmente enfermedades del pecho, estómago e intestinos. Consultas de 2 a 4. Para pobres: martes, jueves y sábados Lagunas 68, primer piso. Telf. U-6526.
E-2378 19 Dic.

DR. GOMEZ DE ROSAS
Cirujano Director de la Policlínica Nacional. Enfermedades de señoras, estómago, vías biliares y cirugía general. Consultas de 3 a 5 Cerro 551. Teléfono A-2560.

DR. PEDRO MONTALVO
Estómago, intestinos y enfermedades del pecho. Médico del Dispensario Tamayo. Aplicación de Diatermia y Luz Ultravioleta. Consultas de 4 a 6 en Belascoaín 79. Teléfono U-5050. Avisos en el F-1972. Pobres, lunes y viernes: 2 pesos.
E-306 3 Mayo.

DR. BIENVENIDO GIROUD LESCANO
Medicina interna, sistema nervioso, cerebro y pulmón. Tratamiento de la tuberculosis con la sacocricina combinada. Rayos X. Radiografía electroterapia, tratamiento del bocio sin operación. Consultas de 3 a 5. Infanta 75 letra F. Teléfonos M-3014 y U-2064.
E-1830 Indf. 1 Ag.

DR. IGNACIO CALVO
PROTOLOGO
Cirugía especial del recto. Tratamiento médico de las hemorroides. Rectos-copia, sigmodoscopia Carlos Tercero 209, esquina a Franco. Teléfono U-2266. De 4 a 5.

CIRUJANOS DENTISTAS

DR. SALVADOR VIETA Y MORE
CIRUJANO DENTISTA
Curaciones rápidas de todas las afecciones de la boca por procedimientos modernos, especialidad en piorrea, abcesos y curaciones de todos los dientes, muelas y raíces desahuciadas, evitando las extracciones. Haciéndose cargo además de todos los trabajos concernientes a su profesión. Consultas y operaciones de 2 a 5. Calle 9 esquina a I, altos. Vedado. Teléfono F-4677.
E-1773 Indf. 21 Ag.

CLINICA DENTAL DEL DOCTOR J. M. GATELL
Médico y Dentista.
Monte 226 al lado de Belascoaín
Montada a la altura de las mejores de América y Europa, cuenta con los mejores aparatos y sus especialidades en puentes y coronas de oro 22 kls., dentaduras postizas, último sistema; las extracciones por anestesia local garantizan no tener complicaciones y son sin dolor. Hora fija si lo desea el cliente. Trabajos rápidos y garantizados. Los pagos en plazos cómodos. Consultas desde las 8 de la mañana hasta las 8 de la noche. El doctor Gatell atiende personalmente a sus clientes y no tiene sucursales ni dentistas a domicilio.
E-213 Ind. E-24

Dr. Armando Roig y Palenzuela
MEDICO CIRUJANO DENTISTA
Consultas de 2 a 6. Plácido No. 49, altos. Habana. Telfs. I-2592 y M-8002.
E-773 Indf. 1 Ag.

DR. VALDES MOLINA
CIRUJANO DENTISTA
San Lázaro 206 (bajos) esquina a Escobar. Teléfono A-8583. Dentauduras de 15 a 30 pesos. Trabajos se garantizan. Consultas de 8 a. m. a 5 p. m. Los domingos hasta las 12 m.
E-1885 Indf. 1 Ag.

DR. GUERRERO DELANGEL
DENTISTA MEXICANO
Técnica especial para extracciones. Facilidades en el pago. Horas de consultas: de 8 a. m. a 8 p. m. A los empleados del comercio, horas especiales para la noche. Trocadero 63-B, frente al café "El Día" Teléfono M-6395.
E-1811 Indf. 1 Ag.

DR. ANTONIO A. CASTELL
MEDICO CIRUJANO DENTISTA
Medicina y Cirugía Buco-Dental exclusivamente: Piorrea. Escorbuto, Estomatitis, Caries Dental en todos sus grados. Operaciones indoloras. Trabajos Dentales de todas clases. Consultas de 8 a 11 y de 1 a 6. Aguila 110. Telf. A-7986.
E-2646 Indf. 26 Dic.

DR. J. HERNANDEZ CALZADILLA
Cirujano Dentista
Especialista en extracciones sin dolor ni peligro en niños y señoras en estado, con anestesia local o gas. Cura completa de dientes flojos y piorrea alveolar. Puentes y planchas de todas clases modernas sin encías. Trabajos de ortodoncia. Arreglo puentes, planchas partidas, faltas de dientes dejándolas nuevas. Consultas diarias hasta las 10 de la noche. Reina 76, bajos. Teléfono A-7537.
E-1817 Indf. 1 Ag.

DR. ABRAHAM PEREZ MIRO
J. C. Zenea (Neptuno) 92. Consultas de 2 a 5. Teléfono A-9203.
E-2708 Indf. 22 Nov.

OCULISTAS

DR. JOSE ALFONSO
OCULISTA
Garganta, nariz y oídos. Consultas de 1 a 4. Máximo Gómez 386. Telf. M-2330.
E-1703 Indf. 1 Ag.

DR. HORACIO FERRER
ESPECIALISTA DE LAS ENFERMEDADES DE LOS OJOS
Consultas de 2 a 5 de la tarde. Consultas por la mañana a horas previamente concedidas. Ave. Wilson y L, Vedado. Teléfono F-4891.
E-1780 Indf. 1 Ag.

DR. MARTINEZ FERRER
Enfermedades de los ojos. Calle A, 194, (entre 21 y 23), Vedado. Consultas de 2 a 4. Telf. F-3474.

DR. JORGE L. DEHOGUES
OCULISTA
Consultas y elección de lentes de 11 a 12 y de 3 a 5. Horas especiales previo convenio. Aguila 94. Teléfono A-3941.

DR. ALIPIO C. PORTOCARRERO
OCULISTA
GARGANTA, NARIZ Y OIDOS
Consultas de 12 a 4.
San Nicolás No. 52. Habana.
Telf. A-8627 E-1795.

DR. C. E. FINLAY F. A. C. S.
PROFESOR DE OFTAMOLOGIA
Especialista en enfermedades de los Ojos y de los Oídos.
Calle J. 135, entre Línea y 15, Vedado. Teléfono F-1178.
Consultas de 11 a 12 y de 2 a 4 y por convenio previo.
E-1807 Indf. 1 Ag.

COMADRONAS FACULTATIVAS

MARIA NUÑEZ MORAN
Facultativa en partos, comadrona del Centro Balear. Consultas y reconocimientos, para asociadas y particulares en su gabinete. Lealtad 145-A. bajos, entre Reina y Salud. de 2 a 3 p. m. días laborables. Telf. M-1615.
E-2585 Indf. 15 Dic.

DULCE MARIA LORDA
Facultativa en partos, ofrece consultas y reconocimientos diarios; pasa a domicilio. Precios convencionales. Aguila número 44.
E-224 25 Febrero

ANA MARIA VALDES
COMADRONA
Muchos años de práctica. Los últimos procedimientos científicos. Consultas de 8 a 11 a. m. y de 1 a 4 p. m. Precios convencionales. 23 número 281, entre Baños y D. Vedado. Teléfono F-1252.
E-177 1 Feb.

GIROS DE LETRAS

ZALDO Y COMPAÑIA
Cuba números 76 y 78
Hacen giros de todas clases sobre todas las ciudades de España y sus pertenencias. Se reciben depósitos en cuenta corriente. Hacen pagos por cable, giran letras a corta y larga vista y dan cartas de crédito sobre Londres, París, Madrid, Barcelona y Nueva York, New Orleans, Filadelfia y demás capitales y ciudades de los Estados Unidos, Méjico y Europa, así como todos los pueblos.
E-1746 Indf. 1 Ag.

J. BALCELLS Y CIA.
S. EN C.
San Ignacio Número 33.
Hacen pagos por el cable y giran letras sobre New York, Londres, París y sobre todas las capitales de España, Islas Baleares y Canarias. Agentes de la Compañía Inglesa de Seguros contra Incendios "The Royal". Administración de Bienes.
E-1742 Indf. 1 Ag.

N. GELATS Y COMPAÑIA
106, Aguiar 108, esquina a Amargura. Hace pagos por el cable. Facilita cartas de crédito y giran pago por cable; giran letras a corta y larga vista sobre todas las capitales y ciudades importantes de los Estados Unidos, Méjico y Europa, así como sobre todos los pueblos de España. Londres. París. Hamburgo, Madrid y Barcelona.

CAJAS RESERVADAS
Las tenemos en nuestra bóveda, construídas con todos los adelantos modernos y las alquilamos para guardar valores de los interesados. En esta oficina daremos todos los detalles que se deseen.
N. GELATS Y COMPAÑIA
BANQUEROS

A ALQUILER CASAS

A-1.—Habana.
A-2.—Vedado.
A-3.—Cerro.
A-4.—Jesús del Monte.
A-5.—Víbora y Arroyo Apolo.
A-6.—Luyanó.
A-7.—Regla y Guanabacoa.
A-8.—Marianao.
A-9.—Diversos lugares.
A-10.—Casas de apartamentos.

A1. Habana

SE ALQUILAN modernos altos, Lealtad número 145-B, entre Reina y Salud. Sala, comedor, 3 habitaciones, una más en la azotea con lavabo, baño completo, cocina gas. Llave en el 145-C, altos.
A-1 S-990 9 Febrero

CASTILLO 13, casi esquina Monte. Un buen bajo. Sala, 4 cuartos, comedor, buen baño, cocina y servicio de criados. La llave en el 407. Informan.
A-1 5468 8 Febrero

SE ALQUILA una casa de alto y bajo, en la calle de Cuba número 93, entre Luz y Acosta. Los bajos propios para establecimiento. Informan: 23 número 415, Vedado. Teléfono F-5380. Las llaves en el café de la esquina.
A-1 5405 13 Febrero

CARLOS III NUMS. 181 Y 183
Casas a 20 metros sobre el nivel del mar, con 5 grandes cuartos, zaguán, sala, recibidor, baño moderno intercalado, comedor al fondo con dos ventanas al patio, cocina, dos cuartos de criados, baño de criados y garage para dos máquinas. Informan: Carlos III 181, esquina a Marqués González. Teléfono U-3281. Se pueden ver de 2 a 5 todos los días.
A-1 5626 16 Febrero

SANATORIO EN LA HABANA SE ALQUILA EN MONTE, 83
Un tercer piso, compuesto de sala, saleta, comedor, cuatro habitaciones, baño, moderno, con vistas panorámicas de toda la ciudad y con frente a la Plaza de la Fraternidad. Informan en la misma.
A-1 S-1102 11 Febrero

SE ALQUILA la casa Diaria 16, compuesta de sala, comedor y tres cuartos, en $40.00. Informa Enrique Dolz. M-3723 y M-1851.
A-1 5597 9 Febrero

SE ALQUILA magnífica casa en Avenida de Washington (Muralla), 10, con portal, sala, comedor, tres cuartos, cocina, servicios sanitarios y patio, propia para depósito con exhibición o casa de familia. Precio: $60.00. La llave en la misma. Informa: García Tuñón, Aguiar y Muralla. Teléfono A-8786.
A-1 5600 9 Febrero

SE ALQUILA, Bernaza casi esquina a Teniente Rey, una casa con cuatro habitaciones, sala, saleta, comedor, cuarto de baño intercalado, cuarto de criado. Informan en Muralla número 83. Teléfono M-9093.
A-1 S-1095 21 Febrero

MODISTA sombrerera, tiño, hago, reformo, no lo bote, lo dejo nuevo. Vestidos de algodón $1.50; de seda $2.00. Virtudes 67, al lado de la botica, esquina Galiano. Celestino. Teléfono A-2492.

SAN RAFAEL 159 altos entre Lucena y Marqués González, se alquila, con sala, comedor, tres grandes cuartos. Baño y servicios. La llave en la bodega. Informes A-6420.
A1 5435 11 Feb.

BELASCOAIN y San Miguel altos de La Noble Habana. Alquilo 2do. piso, acabado de fabricar, 4 habitaciones, sala, comedor, hermosa cocina, doble servicio, clarísima y ventilada, baratísima. Informan: peletería.
A1 S1079 11 Feb.

MONSERRATE Y EMPEDRADO
Se alquila el seg. piso alto de Empedrado 79, frente a Monserrate, sala, comedor, 4/4 y uno para criada, modernas. $70.00. Informan en los bajos.
(A1) 5542 9 Feb.

COMPOSTELA Y PORVENIR
Entre Sol y Luz, altos con sala y comedor, dos cuartos, cocina, baño a todo confort, cuarto, cocina, y otra bajos con sala, cuarto, cocina, baño completo. Llaves en el café Informes teléf. A-3977.
A1 S1087 8 Feb.

LAGUNAS 41 ALTOS
Casi esquina a Perseverancia. Alquilo modernos altos, sala, comedor, dos habitaciones, baño completo. La llave en la bodega de la esquina. Informes Teléf. M-9323.
A1 S1085 8 Feb.

LEALTAD 105 BAJOS
Entre S. Miguel y San Rafael se alquila con cuatro habitaciones, sala, comedor, recibidor, dos baños y cocina. La llave en la bodega de Lealtad y San Miguel. Informes Neptuno 106. Teléf. A-4480. Módico precio.
A1 S1084 10 Feb.

MUY CENTRICA
Se alquila la planta alta de Hospital 61, compuesta de sala, saleta, tres cuartos, baño intercalado, comedor y cuarto de criados. Informes: teléfono M-7981. Edificio La Metropolitana. Departamento 522-527.
A1 5499 9 Feb.

ALQUILO BAJOS
Casa nueva y barata, sala, recibidor, 3 habitaciones, baño intercalado con agua fría y caliente en todos los aparatos comedor y cocina, San Miguel 173-B el portero la enseña o en el segundo piso informan.
(A1) 5536 12 Feb.

SE ALQUILAN dos pisos Obrapía 39 esquina a Habana se compone uno de cinco cuartos con vista a la calle todos, sala, comedor, servicio y demás comodidades y el otro tres cuartos, sala, comedor y demás servicios, agua abundante, precio de situación. Informan bar El Gallo. Obrapía y Habana, teléf. M-5362.
A1 S1083 10 Feb.

SE ALQUILAN
Los altos de Compostela 189, todos decorados, en módico precio. Informes en los bajos.
A-1 5416 11 Febrero

BAJOS DE ESTRELLA 58
Entre Manrique y San Nicolás, se alquilan. Sala, comedor, cuatro cuartos, cocina, servicios y patio. Llave: bodega de la esquina. Informan: M-8887, A-8124 y F-1253.
A-1 5447 11 Febrero

EN $40.00 la casa Infanta número 10, cerca de la esquina de Tejas. La llave en el número 3. Teléfono I-2478.
A-1 5445 13 Febrero

EN 40 PESOS. La casa con dos grandes salones en Cuba 82, entre Lamparilla y Obrapía. Abierta de 9 a 10. Teléfono I-2478.
(A-1) 5443 13 Feb.

EN 35 PESOS. Con un gran traspatio la casa Omoa 27, entre Fernandina y Romay. Teléfono I-2478. Abierta de 8 a 11 a. m.
A-1 5442 13 Febrero

EN 45 PESOS. La casa Arsenal, 56, entre Factoría y Someruelos. La llave en Factoría 76. Teléfono I-2478.
A-1 5441 13 Febrero

SE ALQUILA casa grande en Trocadero 73, altos. Se compone de sala, saleta, siete habitaciones, comedor, baño con agua abundante. Precio: $80.00. La llave en los bajos. Informan en Lamparilla 1. Teléfono A-5540.
A-1 S-1068 10 Febrero

CORRALES 90. Alquilo 45 pesos el cómodo y fresco alto primer piso acabado fabricar, casi esquina Angeles. La llave en la barbería. Informes: Bernaza 23.
A-1 5396 9 Febrero

ALQUILO Marqués González 26 bajos, sala, saleta, tres cuartos, baño intercalado, comedor al fondo y demás servicios. Llaves en la Bodega. Informes Tel. U-1398.
(A-1) 5381 8 Febrero

SE ALQUILAN los bajos de San Miguel No. 207, entre San Francisco e Infanta, compuestos de 4 habitaciones, sala, saleta, baño intercalado y buenos servicios intercalados. Informes, en San Miguel No. 211, altos, esquina a Infanta.
A-1 5350 12 Febrero

SE ALQUILA la casa Infanta No. 106 C, entre San Miguel y San Rafael, ya preparada para establecimiento. Informes en San Miguel No. 211 altos. Esquina a Infanta.
A-1 5348 12 Febrero

SE ALQUILA moderno bajo Neptuno 207, letra A por Marqués González. Sala, recibidor, cuatro cuartos, comedor, baño intercalado, cocina de gas.
A-1 5311 9 febrero

SE ALQUILA moderno alto Neptuno 207, letra B por Marqués González, sala, recibidor, cuatro cuartos, comedor, baño intercalado, cocina de gas.
A-1 5312 9 Febrero

$37.00 ALQUILO piso principal 4 amplios departamentos, pisos nuevos, balcón a Galiano, agua por motor. Mercado de Tacón No. 27. Tel. A-1416.
A-1 5315 7 Febrero

ALQUILO modernos altos y bajos, Malecón 73, con sala, comedor, dos habitaciones baño completo, cocina, cuarto criados. Informan: Carmen 8. Teléfono A-2066.
A-1 5317 14 Febrero

AGUACATE No. 1 altos, con sala, dos habitaciones, comedor, baño intercalado, cocina etc. cuarto en la azotea. Informan M-6570.
A-1 S-1048 9 Febrero

SAN RAFAEL número 143½, esquina Soledad. Alquilo piso bajo muy amplio y cómodo. Gana $60.00. Informan: Ferretería Belascoaín número 71 esquina San Rafael. U-5215.
A-1 S-992 12 Febrero

ALQUILO, Cienfuegos 21, altos, tres cuartos, sala, comedor, baño completo. Informan en la misma. No tiene papel la casa.
A-1 5288 14 Febrero

ALQUILO CASITAS baratas, Oquendo Pocito, bodega; otras grandes primero segundo piso, chiquitas, bajas, apartamentos cuartos, mucha limpieza, luz. Llave: calle Infanta y Salud, bodega. Telf. U-4814.
A-1 5244 19 Febrero

SE ALQUILA el piso principal de la hermosa casa Lamparilla 74, esquina a Villegas, frente a la Plaza del Cristo, con ocho grandes habitaciones, balcón corrido a dos calles, dos baños, servicios sanitarios etc. etc. Propio para una gran casa de familia. Se puede ver a todas horas y tratar de las condiciones en la misma de 9 a 11 a. m. En la misma casa un gran salón independiente en los bajos; se alquila, de metros por 3 y medio y de 6 altura.
A-1 5239 7 Febrero

SE ALQUILA la planta alta de Figuras 17, en cuarenta y cinco pesos, dos meses en fondo. Se compone de sala, tres cuartos, comedor, cocina y servicios sanitarios. Informan: Jesús del Monte 685.
A-1 5210 7 Febrero

SE ALQUILAN las casas: Bernaza 18, 1o. izquierda 55 pesos; 2o. derecha 50 pesos y terceros, izquierda y derecha a 45 pesos cada uno y Bernaza 48 1er. piso, 60 pesos. Llaves e informes Zulueta 36, G. Tel. A-9266.
A-1 5089 13 Febrero

ALQUILO altos Zanja 116 A y 118 B. Sala, recibidor, tres cuartos, baño intercalado, comedor al fondo y demás servicios. Informes Tel. U-1398. Llaves Botica.
(A-1) 5187 8 Febrero

ALQUILO Inquisidor 48 bajos, sala, recibidor, cuatro cuartos, baño intercalado, comedor al fondo y demás servicios. llaves en la misma. Informes teléfono U-1398.
A-1 5186 8 Febrero

ALQUILO Desagüe 65 y 67, acabada de pintar, sala, comedor, dos cuartos, baño, alquiler baratísimo. Tratar su dueño, Malecón 330 bajos. Llaves Desagüe 71, bodega.
(A-1) 5188 8 Febrero

SE ALQUILA la casa calle de Manrique número 126, entre Salud y Dragones, compuesta de recibidor, sala, cinco cuartos, patio, traspatio y comedor al fondo; y en los altos cuatro hermosos y frescos cuartos, con su baño independiente. Nunca falta el agua en los altos, por tener motor. Informan: Telfs. I-3601 y A-4191.
A-1 5261 10 Febrero

EN 55 PESOS se alquila el bajo de San Nicolás 90 esquina a San Rafael, con sala, comedor, tres habitaciones y baño, la llave en la bodega. Teléfono F-3040.
A-1 5066 8 Febrero

SEGUNDO PISO, altos de la casa Villegas 23 y 25, casi esquina a Empedrado, compuesta de sala, comedor, tres habitaciones, baño intercalado, cuarto y servicio de criados. La llave en el primer piso de la propia casa. Precio: $65.00. Informes: Departamento de Administración de Bienes del Bufete de Arellano. Empedrado número 16. Teléfonos A-2318, A-2110 y A-3478.
A-1 E-225 Indf. 26 En.

EN 38 PESOS la casa Omoa 31, abierta de 8 a 11 a. m. Teléfono I-2478.
A-1 5446 13 Febrero

SAN JOSE 152-A
Se alquila el segundo piso. Tres habitaciones, sala y comedor, servicio y cuarto criada. Llave e informes: bodega Hospital. U-5510.
A-1 S-982 10 Febrero

PRADO número 104, esquina a Virtudes. Se alquilan los bajos, frente a Prado y todas las habitaciones que dan por Virtudes. Informan en el teléfono F-1333.
A-1 4960 9 Febrero

HABANA, 207, BAJO
Casa moderna con sala, recibidor, tres cuartos, comedor, cocina y baño completo, $40. Llave: Habana 203. Informes: San Joaquín 33, bodega. Telf. M-4803.
A-1 4991 9 Febrero

ARBOL SECO número 15. En 35 pesos los altos, con 3 cuartos, sala, comedor, demás servicios. Informan en el 9-A, esquina Maloja.
A-1 S-984 10 Febrero

MARQUES González No. 14 entre Zanja y Salud, edificio moderno alquilo primer piso, sala, recibidor, 2 habitaciones grandes, comedor, baño, cocina gas. Informan Ferretería Belascoaín 71. Tel. U-5215.
A-1 S-970 11 Febrero

SAN RAFAEL esquina Hospital, primer piso moderno. Sala, saleta, 2 habitaciones, baño y cocina de gas. Informan: ferretería Belascoaín número 71 esq. San Rafael. U-5215.
A-1 S-955 11 Febrero

DE TRES PISOS, CALLE LUZ, 36
Frente a la Plaza de Belén. Los bajos para comercio y los altos para familia. Informan en la misma. Teléfono I-3121.
(A-1) 4885 9 Febrero

BERNAZA 65 se alquila una casita con sala, dos habitaciones, cocina y servicio en 27 pesos. En la misma otros apartamentos a 10, 14 y 18 pesos, informa la encargada teléfono F-3040.
(A-1) 5065 8 Febrero

EDIFICIOS MENENDEZ
Alquilo Virtudes 119 A y 143 E, esquinas Escobar y Gervasio, dos principales y un tercero. Lindísimos pisos, muy baratos, a la brisa, sala, saleta, comedor, tres grandes habitaciones baños intercalados, cocina gas, cuarto y servicio criados. Llaves en Café y Bodega.
A-1 S-979 9 Febrero

AVENIDA de la República No. 476 bajos. Se alquila con sala, recibidor, 4 cuartos, baño intercalado, comedor al fondo. Cuarto y servicio criados. Informes teléfono FO-1528.
A-1 4871 9 Febrero

A UNA CUADRA ESQUINA TEJAS
Apartamentos a 40 y 35 pesos. Sala, comedor, dos cuartos, baño intercalado, 4 aparatos. Edificio moderno, esquina, punto alto, fresco y saludable, al lado de un gran jardín. Llave en Cerro 426.
(A-1) 4985 17 Febrero

ALTOS en Monte 16 entre Angeles y Aguila. Sala, comedor, tres cuartos, último precio: $35. Dr. Fernández. M-2602.
A-1 4776 9 Febrero

REINA, 104
Se alquilan los altos de Reina 104, con siete habitaciones, sala, saleta, comedor, baño, etc. en $105.00. Para informes: Tel. F-4638.
A-1 S-957 9 Febrero

AGUIAR, 134, ENTRE MURALLA Y SOL
Se alquilan estos magníficos y bien ventilados altos, compuestos de sala, recibidor, cuatro habitaciones amplias, baño intercalado, agua caliente, timbre eléctrico. cocina de gas, pantry, lavadero y cuarto de criados, con servicio sanitario completo. Acera de la brisa. Informa: J. Barquín y Co. Muralla y Aguiar. Teléfono A-7858.
A-1 S-954 11 Febrero

CARLOS 3o. No. 11. Se alquilan altos y bajos acabados de reedificar. Altos: sala, saleta, 6 habitaciones, baño intercalado, comedor, cocina, cuartos criados, 2 baños. Bajos iguales con 5 habitaciones. Mantecón y Riva. Aguiar 45, Departamento Administración de Bienes.
(A-1 5060 7 Febrero

SALUD 146 se alquila en 40 pesos, con sala, comedor, 4 cuartos y servicios, la llave en la botica. Teléfono F-3040.
A-1 5069 8 Febrero

MONTE 471, ALTOS DERECHA
Se alquila en $95.00 este bien situado piso alto, esquina a Romay, junto o separadamente con gabinete que tiene entrada independiente. Informa Sr. Raposo en Omoa 11.

ROMAY No. 30
Se alquila esta casa con sala, comedor, tres cuartos y servicios en $38.00. Informa Sr. Raposo en Omoa 11.

ACOSTA No. 76
Se alquilan los modernos bajos de esta casa con sala, recibidor, tres habitaciones grandes, comedor al fondo, buen baño y cuartos para el servicio en $70.00.

AGUIAR No. 45
Se alquila el hermoso y ventilado piso alto con amplia sala, recibidor, cuatro grandes cuartos y comedor al fondo en $85.00.

COMPOSTELA No. 20
Se alquilan los altos con sala, comedor y tres cuartos en $45.00.

LAGUNAS No. 111
Se alquilan los altos con sala, saleta, comedor, tres cuartos y baño. Precio $55.00.

OFICIOS Nos. 1 y 3
Propia para almacén o garage se alquila esta casa que hace esquina con 800 metros cuadrados de superficie. Precio $400.00.

PRADO No. 96
Se alquila el primer piso, acera de la sombra con tres grandes cuartos y uno para criados, sala, saleta, recibidor, despacho, comedor, cocina de gas, baño intercalado, despensa, servicios para criados, etc. Precio $175.00.
Para informes sobre las anteriores casas dirigirse a J. BALCELLS Y COMPAÑIA, San Ignacio No. 33, Tel. A-2766.
A-1 5012 10 Febrero

SE ALQUILA
Rayo y Maloja primer piso, una casa, sala, saleta, 3 cuartos, doble servicio, baño intercalado. Informan en la Bodega. Teléfono M-5327.
A-1 S-966 7 Febrero

SE ALQUILA moderno y cómodo piso con agua día y noche. Sala, comedor, cuatro cuartos, baño intercalado, cuarto y baño criados, hall. En Concordia 100 y en Gervasio 35. Llave en la misma. Informes A-4421.
A-1 5019 10 Febrero

SE ALQUILA Infanta 43 B altos, compuesta de cuatro habitaciones, terraza, sala, saleta, baño intercalado, cocina de gas. Informes Ramón G. Fernández. U-1157.
A-1 4883 9 Febrero

POR 36 y 60 pesos, lindas casitas nuevas, edificio estilo español. San Lázaro y Hospital. Informan en la botica.
A-1 S-947 11 Febrero

CASAS BARATAS acabadas de fabricar, se alquilan en Monte, Matadero y Cristina, al lado del Mercado Unico. Informan: Cristina número 4-B, bajos.
A-1 4847 3 Marzo

ROMAY, 6, BAJOS
A una cuadra de Monte, casa moderna con sala, saleta, tres cuartos, cocina y servicios, $35. Llave bodega. Informes: San Joaquín 33. Telf. M-4803.
A-1 4784 8 Febrero

ZEQUEIRA 12-A, ALTOS
A una cuadra de Monte, casa moderna con sala, saleta, tres cuartos, cocina y servicios $34. Llave bodega. Informes: San Joaquín 33. Teléfono M-4803.
A-1 4785 8 Febrero

CORRALES 230. altos, sala, comedor, tres cuartos, cielo raso, moderna. $40. Doctor Fernández. M-2602.
A-1 4704 8 Febrero

SE ALQUILA piso alto compuesto de sala, saleta, comedor, cuatro cuartos, baño intercalado, cocina y servicios criados; en el nuevo edificio Centro Escolar José Ma. Zayas. Estrella entre Infanta y Plasencia, frente al Hospital Municipal. Precio $50.00. La llave en el mismo piso. Informan Tel. A-7843 y A-1331.
(A-1) 4722-50 10 Febrero

SE ALQUILA el piso alto de San Juan de Dios número 4, muy fresco y ventilado, con sala comedor, tres hermosas habitaciones, baño etc. La llave en el bajo. Informan: Habana 82. A-2474.
A-1 4639 8 Febrero

SE ALQUILA el primer piso de Galiano 110 frente a Barcelona con sala, recibidor, comedor, tres habitaciones y demás servicios todo moderno. Informan en los bajos, peletería. Teléfono A-...
A-1 4687 10 Febrero

SE ALQUILA casita moderna Arbol Seco No. 61 esquina a Benjumeda (por Benjumeda letra A). Precio $25.00 Informan Tel. U-6667.
A-1 S-845 13 Febrero

SE ALQUILA un segundo y tercer piso alto de la casa Jovellar número 39 entre M y N, compuestos de terraza, sala, gabinete, recibidor, tres cuartos, baño intercalado, pasillo, comedor cuarto de criados con su servicio, y muy bien decorada. La llave en el primer piso. Para informes: Manteca. Cuba, 76-78.
A-1 4476 14 Febrero

ALQUILAMOS en la calle Plasencia, a una cuadra de la Calzada de Infanta, nuevos y ventilados altos. Sala, 2 cuartos, baño intercalado completo, comedor, cocina y patio. En $28.00. Informan: Teléfono U-1177.
A-1 S-874 9 Febrero

SUBIRANA número 44. Se alquilan los altos. Sala, comedor, 3 cuartos, baño intercalado, cuarto de criado, servicio y cocina. Informan: I-2191. Llave bodega.
A-1 S-835 8 Febrero

LA CASA Omoa 31, entre Fernandina y Romay, muy cómoda, en $38.00. La llave en el 27. Informan por el Telf. I-...de 2 a 4 p. m.
A-1 4287 7 Feb.

SAN RAFAEL esquina Lucena. Alquilo segundos pisos modernos muy amplios y cómodos. Llaves e informes: ferretería Belascoaín 71, esquina a San Rafael. Telf. U-5215.
A-1 S-838 8 Febrero

SE ALQUILA en Sol núm. 25, dos espléndidas casas, para informes teléfono M-2504.
A1 S815 12 Feb.

CONCORDIA núm. 166 altos, con sala, saleta, 3 cuartos grandes, uno chico, buen servicio. Informan en la bodega de Aramburo.
(A1) S818 7 Feb.

CONCORDIA núm. 166-A, bajos con sala, saleta y 3 cuartos grandes y buen servicio, informan en la bodega de Aramburo.
(A1) S817 7 Feb.

EN SAN RAFAEL y Basarrate, se alquila unos espléndidos bajos. Informan teléfono M-2504.
(A1) S814 12 Feb.

SE ALQUILAN los altos de la casa Oquendo 79, compuesta de sala, saleta, tres habitaciones, cocina de gas y baño intercalado. Informan: Bufete Helio R. Ecay, Aguiar 73. Teléfono A-7884.
A-1 3757 9 Febrero

SAN LAZARO 98, alto interior independiente, sala, dos cuartos, cocina de gas, servicio, etc. Precio 30 pesos, informes M-2863; de noche el F-2124. La llave en los altos del frente.
A-1 3556 7 Febrero

SE ALQUILAN dos casitas lujosamente amuebladas con ventilador y teléfono precios económicos, se da la llave en Crespo 43 A. Teléfono M-7892.
(A-1) 2536 15 Feb.

40 Y 35 PESOS. Casas nuevas con tres y dos habitaciones, comedor, baño completo intercalado, calentador, $18.00, apartamentos dos habitaciones, baño, cocina, cuatro luces, agua abundantísima. Entre dos líneas tranvías. Vigía y Fernandina.
(A-1) 2429 15 Feb.

A2. Vedado

SE ALQUILA, MALOJA 59
Casa propia para numerosa familia o inquilinato, con sala, comedor, nueve cuartos, uno alto, cocina, baños. Muy barata. Para informes llame al teléfono F-5226.
A-2 5586 14 Febrero

VEDADO, calle 21, entre A y B, bajos, sala, hall, cuatro cuartos, baño intercalado, calentador, saleta, cocina gas, servicio cuarto criados. Llave al lado. Informes: Habana 186, altos. Telfs. M-... y F-1795.
A-2 5611 9 Febrero

VEDADO. Se alquilan los altos de la calle A número 264, entre 27 y 29; dormitorios, garage y demás comodidades. Informan: 2 número 8, entre 9 y 11. La llave en la bodega. F-1173.
A-2 5621 9 Febrero

VEDADO. Magnífica planta baja, moderna, lujosa y fresca. En la calle 15 número 443 entre 8 y 10. Con portal, recibidor, sala, living-room, 5 habitaciones de familia, grandes, con dos baños intercalados, comedor amplio y moderno, pantry y cocina con servicio y cuarto de criados al fondo. Garage, cuarto y servicio de chauffeur independiente. Véala y no pierda esta oportunidad. $160. Informan en la misma o teléfono A-2194. (Guanabacoa)
A-2 5628 12 Febrero

EN $60.00 se alquilan los altos de la casa de moderna construcción sita en 27 entre A y Paseo, compuesta de sala, saleta, comedor, tres habitaciones, cuarto de criados, baño moderno, doble servicio. La llave al lado. Informa: García Tuñón, Muralla y Aguiar. Teléfono A-8786.
A-2 5599 9 Febrero

EN $60.00 se alquilan los altos de la casa moderna construcción en 27 entre B y C, Vedado, compuestos de sala, saleta, comedor, tres habitaciones, cuarto criados, baño moderno y doble servicio. Informan García Tuñón, Aguiar y Muralla. Teléfono A-8786. La llave en la misma.
A-2 5601 9 Febrero

SE ALQUILA, en el Vedado, 14 entre 19 y 21, casa con jardín, portal, sala, tres cuartos, baño moderno y otro de criados, a una cuadra de dos líneas. La doy en 40 pesos. Razón: Saavedra. 12 No. 198.
A-2 5574 11 Febrero

SE ALQUILA la casa con garage calle 8 número 246, altos. Véala si le interesa y después pida informes al F-2279.
A-2 5227 7 Febrero

VEDADO a $22 casitas nuevas e independientes, con sala, comedor y cuarto, cocina de gas, servicio y patio, calle 5a. No. 76 entre A y B. Informan en la última casita.
(A-2) S-1012 12 Febrero

HERMOSOS altos con garage. Informan en los bajos. 4 No. 193, entre 21 y 23. Vedado.
A-2 5285 14 Febrero

SE ALQUILAN los altos de la calle 25 número 434, entre 2 y Paseo. La llave en Paseo 268, altos, entre 25 y 27. Informan: Telf. I-3711.
A-2 5406 15 Febrero

SE ALQUILA la casa 14 entre 17 y 19. Sala, recibidor, 4 cuartos, baño intercalado, comedor al fondo, servicio y cuarto criado, garage, cuarto y servicio de chauffeur. Informan: Telf. A-4486. La llave en los bajos.
A-2 S-985 10 Feb.

VEDADO. Se alquilan o se venden, 4 casas frescas todas renovadas, 6 cuartos, 2 servicios, gran portal, entre 13 y 15 números 129 y 131. Precio: $60.00.
A-2 S-987 7 Febrero

VEDADO, rebajado alquiler, casa cómoda, fresca, con baño $40, departamentos $15 y 13 pesos con servicio. Informan calle 15 No. 105, entre 16 y 18.
(A-2) 5297 7 Febrero

VEDADO. Se alquila moderna casa calle 9 entre F y Avenida de los Presidentes. Sala, recibidor, vestíbulo, portal, cinco hermosas habitaciones, hermoso hall, comedor, gran baño intercalado, pantry, cocina y cuarto de criado. Rebajada a $110. Informa: Sr. Mendiola. Teléfono M-4011.
A-2 5293 7 Febrero

VEDADO: F número 45, altos, casi esquina a 21, a una cuadra de 23, casa nueva con todas las comodidades, con o sin garage: la llave en la misma. Informan teléfono A-1051, precio módico.
A-2 5319 19 Febrero

SE ALQUILA la casa de la calle 25 número 311, compuesta de jardín, portal, sala, saleta, tres cuartos, comedor, cocina y baño. Informes: San Miguel 118. Telf. A-9679.
A-2 4966 8 Febrero

M.E.C.D. 2016

TELEFONOS A-3333 A-1014

ANUNCIOS CLASIFICADOS DEL DIARIO DE LA MARINA

TELEFONOS A-3333 A-1014

SE ALQUILA calle 23 entre J e I, Vedado, casa nueva, estilo Renacimiento Español, hermoso piso 2o., sala, saleta, hall, 4 grandes habitaciones, regio comedor, zócalos de madera y gran decorado, cuarto y servicio de criados, cocina de gas, azotea y demás comodidades. Informan: 23 número 277.
A-2 4993 8 Febrero

CALZADA 51 entre F y G, Vedado, se alquila el magnífico piso alto, con todas las comodidades. Ultimo precio: $175 mensuales. La llave en los bajos. Teléfono F-1050.
A-2 S-986 8 Febrero

13 y 8

Se alquila este moderno chalet, compuesto de vestíbulo, sala, comedor, pantry, cocina, cuarto de criado con un baño, portal corrido. Altos 2 grandes cuartos con su baño intercalado, 2 más pequeños, cuarto de chauffeur y 2 terrazas. Precio: $180. Informan: M-2714.
A-2 S-988 12 Febrero

VEDADO en 90 pesos se alquila el chalet calle A entre 3 y 5 de alto y bajo con sala, comedor, recibidor, seis habitaciones, dos baños y habitación y servicio criados, la llave en el chalet de 5 y A, teléfono F-3040.
(A-2) 5064 8 Febrero

VEDADO en 20 pesos se alquila una casita en la calle 16 No. 111 entre 11 y 13 con sala, comedor, dos cuartos, cocina y servicio, la llave al lado, teléfono F-3040. A-2 5067 8 Febrero

VEDADO. CALLE Once, 103, entre 20 y 22, a una cuadra del tranvía de Línea. Alquilo chalet nuevo de una sola planta, estilo renacimiento español. Precio: $40. Departamenos nuevos, altos o bajos, interiores, a $17. Informan en la misma y por teléfono A-1051.
A-2 4325 13 Febrero

VEDADO, SE ALQUILA

Los espaciosos altos de la calle B, entre 19 y 21, acera de sombra. Compuestos de terraza, sala, comedor, 4 cuartos, baño intercalado, cocina, cuarto de criado y servicio. Informan en la bodega.
A-2 S-1090 15 Febrero

SE ALQUILAN en $150 modernos altos, calle 23 núm. 336, entre A y B, cinco habitaciones, dos baños, etc. Sumamente frescos. Pueden verse todas horas. Informan F-1161 A-8434.
A2 5525 10 Feb.

CASITAS independientes a $13.00. Calle 26 entre 27 y 29, Vedado, cuadra y media del tranvía de la calle 23. Portal, sala, cuarto, servicios sanitarios, patio, todo independiente. Informarán Otero, bodega Las Mercedes, calle 26 y 27.
A2 5483 15 Feb.

SE ALQUILA toda la casa 13 número 25, entre 2 y 4, compuesta de dos pisos independientes con sala, saleta, tres habitaciones al fondo y con entrada y servicios independientes. Alquiler 8 pesos. Si un mes gratis. La llave, en bodega de hace contrato por un año o más se da 13 y 4. Informes teléfonos A-4358 y M-6263. Altos botica Sarrá.
(A2) 5515 12 Feb.

EN LA ESPACIOSA casa calle 21 número 352 (Vedado) casi esquina a Paseo, se alquilan casitas para corta familia. Precio: $25.00.
A-2 5485 11 Febrero

Se alquila en lo más alto de la calle B número 241, propio para familia de gusto, un chalet compuesto de vestíbulo, recibidor, sala, comedor, pantry, hall, tres cuartos, criados, garage para dos máquinas; (altos): seis amplias habitaciones, dos baños de lujo intercalados, dos terrazas. Informan en la misma. A-2 5484 9 Feb.

SE ALQUILA la amplia casa de N número 24, entre Línea y 17, tipo chalet, con jardín portal, sala, comedor, cuatro habitaciones, baño completo, cuarto y servicios de criados Puede verse de 2 a 4 p. m. A-2 5437 11 Febrero

EDIFICIO TAVEL, 21 Y C

Se alquilan casas con sala, comedor, cocina y baño, con dos, tres y cuatro habitaciones, otra con sala, cuarto, cocina y baño. F-6252 y U-1710.
A-2 1017 6 Marzo

VEDADO. Se alquilan los bajos de la casa calle 15 número 196, entre G y H, compuestos de sala, comedor, cocina de gas, tres habitaciones con baño intercalado, cuarto de criado con su servicio sanitario etc. Razón: calle H 138, esquina 15.
A-2 4606 7 Febrero

VEDADO, Calle 2 y 31. Se alquilan casas acabadas de fabricar. Sala, comedor, tres cuartos, baño intercalado, a 36 pesos. También chicas a 15 pesos. El tranvía a una cuadra por Paseo. Informes: Ramón Guarro. Teléfono A-6041.
A-2 4312 8 Febrero

CASA DE 2 pisos, independientes, Vedado, 15 número 255, bajos, 5 cuartos, 2 baños, sala, comedor cocina, patio. Altos: 7 cuartos, 2 baños, comedor, pantry, cocina propia para familia numerosa. Informes: teléfono F-5270. Hotel Savoy, F esquina 15. E-200 Indf. 1 Enero

CALLE 10 No. 161, entre 17 y 19, Vedado, altos modernos, sala, tres cuartos, closet, hall, comedor, cocina de gas, cuarto y servicio criados. La llave bodega esquina 17. Informes M-2863; noche F-2124. A-2 3557 7 Febrero

VEDADO. Se alquila una casa de dos plantas, en la calle 4, entre 15 y 17, compuesta de jardín, portal, recibidor, sala, comedor, pantry, cocina, cuarto de criados y servicios en la planta baja; y de terraza, cinco cuartos amplios, dos baños, dos closets en la planta alta, y garage para una máquina con su cuarto y servicio para el chauffeur. Precio: 170 pesos mensuales. La llave en casa del señor Juan Arellano, 15 esquina a 4, Vedado. Informan: Bufete de Arellano. Teléfonos A-2478 y A-2218.
E-173 Indf. 18 Enero

ALQUILO casa moderna en 21, entre C y D. Sala, recibidor, 3 habitaciones, baño intercalado, lavadero, cuarto y servicio de criados. Informan en la esquina, casa de madera. A-2 S-733 8 Febrero

A3. Cerro

CERRO. ALQUILO los altos de Primelles 37. Tienen el máximo de comodidades, muy baratos. Tienen sala, saleta, cuatro habitaciones. Informes: bodega.
A-3 4825 7 Febrero

CASAS a $20.00, lo más moderno para personas de gusto, todas las comodidades, compuestas de sala, 2 cuartos, comedor, cocina y baño completo. Lo más moderno, todas con vista a la calle. Edificio tres plantas. Empresa y Paniagua, dos cuadras de la Calzada, la calle más alumbrada del Cerro. Ganga más grande que nunca, razón en la misma, la encargada. Azotea. A-3 S-1065 13 Febrero

VELAZQUEZ número 22, entre Infanta y Cruz del Padre. Sala, comedor, 3 habitaciones, servicio, en 24 pesos. La llave al lado. Informes: Empedrado número 33. A-8502. A-3 S-1028 7 Febrero

ZEQUEIRA 52-A altos, construcción moderna, sala, comedor, tres cuartos, baño intercalado completo, cocina gas. Llave en bajos. Informes M-2863, noche F-2124. A-3 4917 16 Febrero

CASAS BARATAS, 22 y 24 pesos. Se alquilan casas de planta baja compuestas de sala, saleta, dos cuartos y servicio con bañadera, patio y traspatio y de planta alta con las mismas comodidades, sin patio ni traspatio. Agua muy abundante. Diez pasos del paradero del Cerro, de los tranvías de Zanja y a una cuadra del paradero de los carritos en el Cerro. Manila 22, entre Habana Park y Ferrer. Informan en la letra A, bajos o la casa Aguirre. Teléfonos A-1748 y A-9748.
A-3 1653 10 Febrero

ALQUILO ventilados altos, Cerro y Colón, una cuadra del paradero. Sala, comedor, 3 cuartos, terraza, servicios modernos. Informan en el café. 30 pesos. Teléfono I-6991. A-3 4953 7 Febrero

ALQUILAMOS casitas de dos departamentos con cocina y servicios interiores a $12.00, con luz eléctrica gratis. Informan: J. Cortada y Co., S. en C., Apartado 627, teléfono I-6593, Habana. A-3 3511 23 Febrero

CERRO. ALQUILO muy baratos los cómodos altos de la casa Infanta esquina Santa Teresa. Tienen sala, saleta, dos habitaciones, modernos servicios. Las llaves bodega.
A-3 4824 7 Febrero

CASA MODERNA. Se alquila en $34.00 con sala, comedor, 3 habitaciones, baño intercalado. Universidad y Cruz del Padre, a una cuadra de Infanta.
A-3 S-377 7 Febrero

A4. Jesús del Monte

J. DEL MONTE. Se alquila la casita San Nicolás número 2, entre Marqués de la Torre y Luyanó, con dos aposentos, cocina y demás servicios. Llave en el número 2-A. Teléfono M-5291.
A-4 4302 26 Febrero

SE ALQUILAN los bajos de Jesús del Monte No. 534 A, compuesta de cinco habitaciones, sala, saleta, buen baño, servicio de criado y patio. Precio $45.00. Informes, Tel. U-1590 y en Pozos Dulces No. 3. Una cuadra paradero Príncipe. A-4 5347 12 Febrero

SE ALQUILA la casa de Quiroga 10 bajos y altos. Se compone de tres cuartos, comedor y sala y cuarto baño. Informan teléfono M-5133.
A-4 5331 9 Febrero

SE ALQUILA la casa Luz No. 26, entre San Luis y San José, Loma de Luz, el lugar más alto de la Víbora; panorama precioso; portal, garage, cuatro cuartos, hall, tres cuartos criados, patio y traspatio. Verla después de las dos. Precio ochenta pesos.
A-4 5011 7 Febrero

ALTO DE ESQUINA

En San Leonardo y Durege. Sala, recibidor, comedor, cuatro cuartos, dos baños completos, cocina, dos terrazas, nueva y mucha agua. Informan en la misma. Teléfono I-3121. A-4 4886 9 Febrero

SE ALQUILA en Milagros A casi esquina a Calzada de Jesús del Monte, una casita con recibidor, sala, comedor, tres cuartos, portal, patio y servicios. La llave en la ferretería. Informes A-6420.
(A4) 5436 11 Feb.

EN JESUS del Monte se alquila un casa compuesta de portal sala, tres cuartos, baño intercalado, comedor, cocina, servicios de criados y patio. Tiene preciosa vista, calle de Luz número 43-A, entre Reyes y San José. Las llaves al lado, en el 43-B. Precios de situación. Informa: Mario B. de Rojas. I-6802 y A-2594.
A-4 3923 10 Febrero

A5. Víbora y A. Apolo

VIBORA. Se alquila en $50.00 el chalet de Gertrudis número 29, casi esquina a Seguna a dos cuadras de la Calzada y a 3 de los paraderos de los carritos y de la Havana Central. Jardín, portal, sala, saleta, comedor al fondo, hall, 4 cuartos y uno de criado, garage doble servicio sanitario. La llave al lado. Informan: Salud 34. Teléfono A-5418.
A-5 S-949 11 Febrero

SE ALQUILA la casa San Mariano y Buenaventura esquina, a una cuadra de la Calzada a la brisa, sala, comedor, 3|4 dueño A-2683.
(A-5) 5307 9 Febrero

SE ALQUILAN los altos y bajos independientes de la casa de la Calzada de J. del Monte 405. La llave enfrente, 420. Para más informes: F-3711.
(A-5) 5407 20 Febrero

ACABADA de fabricar se alquila en Calzada de la Víbora esquina a Genaro Sánchez, frente al paradero de la Havana Central, una casita baja, con sala, hall, dos cuartos, portal patio cocina y calentador. La llave en la esquina. Informes A-6420. A5 5434 11 Feb.

O'FARRILL 1 y 15. Dos preciosas casas para personas de gusto. Una cuadra del paradero de la Víbora. Sala, recibidor, comedor, lujosos baños intercalados. Llave e informes en las mismas.
A-5 5409 8 Febrero

SE ALQUILA la casa San Francisco número 41, casi esquina a Lawton, con sala, saleta, tres cuartos, cocina de gas y baño. Llave en la botica de enfrente. Precio: $35.00. A-5 S-1066 9 Febrero

EN $18 ALQUILO casa mampostería nueva compuesta de jardín, portal, sala, dos habitaciones, servicios y patio. Tejar 12 y 13 Reparto Lawton, dueño señor Torres. Teléfono A-3143.
(A-5) 5316 9 Febrero

SE ALQUILA una preciosa casita en Dolores No. 32, esquina a Lawton, compuesta de tres habitaciones, sala, saleta y baño intercalado. Precio $30.00. Informes en el núm. 36 de Dolores, donde está la llave y en San Miguel No. 211 altos.
A-5 5349 12 Febrero

ALQUILO casita nueva, Libertad, al lado del 48, esquina a C. Veiga, puerta de calle, patio y servicio independiente. $14.
A-5 5206 9 Febrero

ALQUILO baratísimas casitas interiores con luz, dos departamentos, cocina, baño y patio independiente. Milagros número 124, entre Lawton y Armas.
A-5 5207 14 Febrero

SE ALQUILA, San Anastasio No 43, entre San Francisco y Concepción, casa de cielo raso, sala, comedor, 3 habitaciones, baño y cocina. Informan: U-3225.
A-5 S-1036 9 Febrero

SE ALQUILA la cómoda y ventilada casa O'Farrill 59, Loma del Mazo, barata. La llave en la bodega de la esquina. Teléfono FO-1070. A-5 5265 10 Febrero

ALQUILO BONITA casita, lo mejor de la Víbora, una cuadra del paradero, para matrimonio de gusto; todos los adelantos modernos. mucha agua. Informan: carnicería paradero Víbora. I-2067.
A-5 S-1026 9 Febrero

SAN FRANCISCO Y ARMAS

Se alquilan muy baratos altos de esquina compuestos de sala dos cuartos, comedor, baño intercalado y cocina, todo moderno. La llave en la bodega de enfrente. Informan: teléfono U-6646.
A-5 746 9 Febrero

VIBORA. Se alquila el chalet Luis Estévez 76, esquina a Concejal Veiga y 2 cuadras del colegio Estrella, compuesto jardín, portal, sala, comedor, cocina, cuarto y servicio de criados y altos: 3 cuartos, servicio sanitario completo y terraza. Alquiler: 45 pesos y fiador. Llave bodega. Informan: San Mariano 39. Teléfono I-6071. A-5 3761 8 Febrero

EN LA PARTE más alta, seca y ventilada del Reparto Rivero, próximo a los tranvías calle 2a. núm. 3, casi esquina a Lagueruela, se alquila barata una casa separada de las demás con portal, sala, cuatro cuartos grandes, y uno pequeño, comedor y demás servicios con un buen traspatio. Informan: Lagueruela núm. 25, esquina a Segunda. A-5 5003 10 Feb.

SE ALQUILA una casa de altos moderna, en Jesús del Monte No. 700. Informan: teléfono I-7463. A-5 S-967 11 Feb.

SE ALQUILAN los altos de Vista Alegre entre D'Strampes y Figueroa, Reparto Mendoza, compuestos de terraza, sala, tres habitaciones, baño intercalado, comedor, pantry, cocina, cuarto y servicios de criados. Informan: Telf. M-9028.
A-5 S-716 7 Febrero

CONCEPCION 30, esquina a San Lázaro, letra C. Sala, comedor, dos cuartos, baño, cocina, servicios y patio: el tranvía pasa por la calle Concepción. Llave al lado, letra B. Informes: I-1377.
(A-5) 3527 7 Febrero

SE ALQUILA frente al Parque Loma del Mazo la espléndida, fresca casa, con jardines, portal terraza hall, comedor, seis habitaciones, baño intercalado, repostería, cocina de gas, garage para dos máquinas y tres habitaciones y baño de criados. I-2484. A-5 E-2219 Indf. 6 Nv.

A6. Luyanó

SE ALQUILA un saloncito con puerta a la calle. Portal, cocina y servicios sanitarios independientes, en 12 pesos con luz. Juan Alonso esquina a Concha, al lado de la bodega. A-6 S-1070 11 Feb.

SE ALQUILA en Velázquez y Concha una casa de altos y una casa de bajos, compuestas ambas de sala, saleta, tres habitaciones, baño y cocina. Informes Ramón Fernández. U-1157.
A-6 4881 9 Febrero

SE ALQUILAN en la calle Fábrica esquina a Enna, Luyanó, dos casas modernas, altas, con todas las comodidades, ventiladas y muy cómodas propias para modesta familia. Las llaves e informes en la letra A, bajos.) Telfs. X-1609 y A-3131
A-6 4619 8 Febrero

MUNICIPIO y Rosa Enríquez, Luyanó. Dos bonitos altos. Sala, comedor y tres cuartos, baño completo y cocina. Llave e informes el bodeguero. Son baratas.
A-6 5410 8 Febrero

ROSA ENRIQUEZ y Pernas, una cuadra tranvías, casa nueva. Portal, sala, comedor, 2 habitaciones, baño completo, cocina y demás servicios. Precio de situación. Llaves bodega. A-6 4994 8 Feb.

LUYANO. Santa Felicia 1, entre Luco y Justicia. Se alquilan casas independientes, acabadas de fabricar, a 13 pesos. Informes Ramón Guarro. Telf. A-6041.
A-6 4311 8 Febrero

FABRICA ESQ. PEREZ, LUYANO

Alquilo casa moderna. Portal, sala, dos habitaciones grandes, baño, cocina, en 23 pesos. Informan: Ferretería Belascoaín No. 71. U-5215. A-6 S-718 7 Febrero

A7. Regla y Guanabacoa

GUANABACOA: Se alquila casa moderna de esquina, de sala, gabinete, saleta, y cuatro habitaciones, toda de cielo raso, vías de comunicación todas a la puerta. Calle Aranguren 95. Precio: $33.
A-7 3514 7 Enero

A8. Marianao

SE ALQUILA una casa con portal, sala, dos cuartos, cocina, comedor, baño, patio y un local para carnicería. Informan: Miramar y O'Farrill, bodega. Reparto Columbia. A-8 5464 10 Febrero

SE ALQUILAN los magníficos altos modernos de Porvenir 85, entre Santa Catalina y Avenida de Acosta, a dos cuadras del tranvía de San Francisco. Tienen recibidor, sala, cuatro magníficas habitaciones con su baño completo intercalado con agua caliente, comedor al fondo, cuarto y servicio de criados y cocina. Agua abundante, nunca falta, pues tiene tanque y motor. La llave en los bajos. Informan: Teléfono F-2080. Alquiler mensual: 48 pesos. A-8 5590 12 Febrero

SE ALQUILA chalet de un piso en el Reparto Almendares frente al parque Japonés, calle C esquina a 16, con jardín, portal, sala, comedor, hall, tres hermosas habitaciones, buen baño, cuarto y servicios de criados, garage. La llave en la bodega de 14 y B. Informan: teléfono U-3805. A-8 S-891 11 Febrero

SE ALQUILA

Alturas de Almendares, en la Calzada de Columbia esquina a Bélgica, un chalet estilo español, compuesto de living-room con chimenea, espejos y libreros empotrados y cuarto de criados en los bajos, tres hermosas habitaciones con baño, inodoro y closets, escaparates para cada uno, terraza, saloncito de costura y lujobo baño en los altos, garage para una máquina y cuarto de chauffeur. Informan en la misma. A-8 5216 7 Febrero

A10. Casas de Apartamentos

EDIFICIO MONTE Y AGUILA

Apartamentos para familias con 2 y 3 cuartos; sala, comedor y baño completo y cocina; todos independientes y modernos, agua abundante. Precios módicos. Monte y Aguila. Peletería "Cadete".
A-10 S-865 14 Febrero

APARTAMENTOS, Paula No. 12 modernas. Casitas independientes con todo confort. Dos habitaciones, sala, saleta, baño de lujo y todas comodidades. Brisa. Informa: encargado. Tel. F-4992.
(A-10) 5333 14 Febrero

AMARGURA 80. En el edificio Suárez se alquila un apartamento moderno y ventilado, con baño intercalado y servicio para criados. Hay elevador e incinerador para la basura. Informes en Amargura 63.
(A-10) 5308 10 Febrero

$40 PLAZA DEL MAINE $44

Por tranvía Línea y M. Pisitos independientes: sala a la calle, tres habitaciones, baño intercalado, cuarto y baño criada, cocina gas y comedor al fondo, ambos salida independiente. Gran edificio "Maine Apartments", elegancia, ventilación, orden. Familias escogidas exclusivamente. M y 13, entre Calzada, Línea y Malecón. Frente al parque más suntuoso de América. Esquinas $50 y $55. Hay amueblados y garages.
(A-10) S-922 2 Mayo

FURNISHED APARTMENTS

2, 3 4 rooms, kitchen bath maid service linen silver dishes monthi rates. Mrs. Carter. Edificio Gómez, Morro y Genios, Manzana de Gómez núm. 314. M-7374 y A-8987. A10 4154 11 Feb.

DEPARTAMENTOS. Con sala, comedor, tres habitaciones, baños y servicios de criados y elevador día y noche. Edificio Pedro Morales Santa Cruz, San Lázaro y calle N. Teléfono U-3105.
(A-10) 4957 8 Febrero

COLON números 16 y 18, esquina a Consulado. Se alquila la esquina baja y apartamentos altos casa moderna, con elevador. Portero. Informan: teléfono F-1333.
(A-10) 4959 9 Febrero

B OTROS ALQUILERES

B-1.—Departamentos.
B-2.—Habitaciones.
B-3.—Locales para comercio.
B-4.—Muebles y enseres.
B-5.—Instrumentos de Música.
B-6.—Automóviles.
B-7.—Varios.
B-8.—Solicitud de alquileres.

B1. Departamentos

$14, $16, $18. DEPARTAMENTOS con dos habitaciones, servicios independientes, cocina y luz. Paseo 273, Vedado. Teléfono A-2402. (B-1) 5269 14 Feb.

VEDADO. Alquilo departamentos baratos, dos cuartos, comedor y todos los servicios, incluso luz. Pueden verse a todas horas. Razón en 12 No. 198, entre 19 y 21. B-1 5573 11 Febrero

SE ALQUILA un departamento de tres habitaciones con balcón a la calle. Tiene lavabo, luz y entrada independiente. Monte 309, entre Rastro y Belascoaín.
B-1 5602 9 Febrero

COMO HUESPEDES se alquila un departamento con vista a la calle, lavabo corriente, baño, con o sin muebles, con muy buena comida. A persona de moralidad, en casa de familia decente. Módico precio. Virtudes número 137, altos.
B-1 S-1073 8 Febrero

MONTE, 68, ALTOS

Entre Indio y San Nicolás, el nuevo dueño alquila espléndidos departamentos con balcón a la calle e interior; también hay juntas o separadas muy frescas habitaciones para familia y hombres solos. Agua abundante, luz. Se exige moralidad. Precios de situación. Véalas.
B-1 5412 11 Febrero

EN 35 PESOS. El departamento de Lamparilla 24, con entrada por Cuba, entre Lamparilla y Obrapía. Abierto de 8 a 10 a. m. Teléfono I-2478.
B-1 5444 13 Febrero

SE ALQUILA un departamento de dos habitaciones con vista a la calle. Sirve para oficina o vivienda y una habitación para hombres. O'Reilly No. 50.
B-1 5123 7 Febrero

APARTAMENTO de dos habitaciones con buen baño nuevo, se alquila a personas decentes, buena casa. Amistad 98 entre San José y Barcelona.
B-1 5320 8 Febrero

AGUILA 311

entre Misión y Esperanza se alquila un departamento con vista a la calle en 30 pesos, cómodo y moderno. Informes en la misma. F-1159.
B-1 5212 8 Febrero

POCITO Y DELICIAS

Departamentos de dos habitaciones a diez y doce pesos. Están a una cuadra de la Calzada. Llaves e informes en la bodega.
B-1 4786 8 Febrero

PALACIO AYESTERAN

Ayesterán No. 8, se alquilan departamentos con sala, cuarto, comedor, baño completo, hay luz toda la noche. Muy baratos. Informan U-2412.
(B-1) S-793 10 Febrero

EN 25 PESOS se alquila, Escobar número 142, altos, un departamento para consultorio u oficina. Puede verse de 8 a 1. Telf. I-2974. B-1 S-1035 7 Febrero

PALACIO LA AURORA

Oquendo No. 24. Se alquilan departamentos con sala, cuarto, servicio independiente, luz toda la noche. Informan U-6908. (B-1) S-794 10 Febrero

SE ALQUILA barato un apartamento con vista a la calle, apropósito para matrimonio, y hombres solos, hay teléfono, agua abundante. Amistad 96 Altos, casi esquina a San José. (B1) 4189 7 Feb.

B2. Habitaciones

SE ALQUILA una habitación, vista a la calle, en casa de matrimonio de toda moralidad, casa moderna, llavín, luz, con su baño. Luz No. 19-A, entre Damas y Cuba. B-2 5267 8 Febrero

SE ALQUILAN unas habitaciones, una con baño privado en casa de familia privada. Se exigen referencias. Calle 17 número 419, altos, entre 4 y 6, Vedado.
B-2 S-1064 7 Marzo

A UNA CUADRA tranvías, casa de familia decente, alquilo dos hermosas habitaciones, muy claras y frescas, con o sin comida. Precio módico. Lealtad 64, altos.
B-2 5417 9 Febrero

SE ALQUILAN tres habitaciones juntas o separadas, muy baratas. Cristo, 22.
B-2 5458 8 Febrero

SE ALQUILA en Galiano y Trocadero, altos del Bar, una habitación con balcón a la calle. Informes Ramón Fernández. U-1157.
B-2 48832 10 Febrero

HABANA 206, casi esquina Mercedes. Se alquilan habitaciones altas y una con balcón a la calle, muy frescas y vistosas.
B-2 5438 8 Febrero

VEDADO. Se alquilan habitaciones de 8 a 18 pesos. Calle L número 117, entre 11 y 13. B-2 S-1018 13 Febrero

ALQUILO dos grandes habitaciones juntas o separadas, con lavabo, casa particular y tranquila. San Nicolás 73, bajos, entre San José y San Rafael. Galcerán.
B-2 5209 7 Febrero

DESAMPARADOS 82 entre Compostela y Egido, se alquilan habitaciones a 8, 10 y 12 pesos, informan en la misma el encargado.
(B-2) 5068 8 Febrero

VEDADO. Se alquilan habitaciones amuebladas para una o dos personas, en lugar céntrico. Se hablar inglés. Precios moderados. F-2221. B-2 5249 11 Feb.

SE ALQUILA habitación, balcón a la calle amueblada, ropa de cama, limpieza, luz, teléfono, se da barata. A matrimonio sin niños u hombres solos. Obispo 82 altos, entrada por Villegas, teléfono M-9687. B2 5531 9 Feb.

AVISO IMPORTANTE

Se alquilan habitaciones nuevas para empleados o empleadas con servicio y agua corriente muy ventiladas desde $7 a $11. Compromiso núm. 5 1|2, entre Rosa Enríquez y Blanquizal.
B2 5537 9 Febrero.

HERMOSA habitación con balcón a la calle en $12.00, otras interiores a $7.00 puede lavar, cocinar y niños. Amargura 16 casi esquina a San Ignacio.
B-2 5029 7 Febrero

SE ALQUILAN hermosas habitaciones con balcón a la calle a una cuadra de Universidad, en Mazón No. 31 esquina a Valle, informan en la misma.
B-2 5137 8 Febrero

A SEÑORA sola u hombre solo se alquila una habitación en San Miguel 165, 3er. piso.
(B-2) 5182 9 Febrero

SE ALQUILAN espléndidas habitaciones a hombres solos o matrimonio sin niños, a precio de situación. Acosta No. 32 bajos. B-2 S-945 16 Febrero

SE ALQUILAN habitaciones de 8 a 16 pesos; no falta el agua. Casa de moralidad. Empedrado, 31.
B-2 4818 16 Febrero

EN CASA de familia respetable alquílase un hermoso cuarto con balcón a la calle y toda asistencia. San Nicolás 67, entre Neptuno y San Miguel.
B-2 4647 7 Febrero

SE ALQUILA una habitación con vista a la calle, y 2 en la azotea juntas o separadas. Calle 11 esquina a E, altos de la bodega. F-5175. B-2 S-867 8 Feb.

MARQUES González No. 1 A, entre Neptuno y San Miguel, alquilo habitaciones a $8 y $9 y $10 con luz toda la noche. (B-2) 3840 9 Febrero

OBRAPIA 94 al 98. Alquilamos hermosas, frescas habitaciones con lavabo agua corriente, luz toda la noche y limpieza desde $12.00 a oficinas y hombres solos. Lo mejor de la Habana. Informes portero.
(B2) 4200 7 Feb.

ALQUILO A CINCO PESOS

Con luz, habitaciones frescas. Calle 5 número 66, entre 16 y 18, Reparto Almendares. B-2 3506 7 Febrero

EN O'REILLY 88 altos. Se alquilan habitaciones para hombres solos, señoras y también para matrimonios sin niños.
B-2 4758 8 Febrero

EN MERCADERES 9, ALTOS

Casi esquina a O'Reilly, casa moderna, se alquilan a precio de situación magníficas habitaciones con luz eléctrica y lavabo con agua corriente. Casa de moralidad. Telf. M-6173.
B-2 E-222 Indf. 26 Enero

SE ALQUILAN

Amplias y frescas habitaciones en Reina y Belascoaín, altos del café. Informan: teléfono M-4259. B-2 S-403 13 Feb.

HABITACIONES amuebladas con servicio privado y agua caliente, desde 15 hasta 45 pesos. Animas, 58.
B-2 1123 7 Febrero

B3. Locales para Comercio

PUNTO comercial. Cuba 87 entre Santa Clara y Luz. Gran frente. Doctor Fernández. M-2602.
B-3 4702 15 Febrero

FIGURAS 27, cerca de Monte, alquilo muy barato amplio local con columnas y puertas metálicas, propio para comercio, depósito o industria, con 3 habitaciones interiores para familia. Doy contrato. La llave en la misma. Informan: Milagros 32. Telf. X-1905. B-3 5620 10 Febrero

EN ZEQUEIRA y Patria, Cerro, se alquila un local nuevo propio para puesto de frutas, lechería, repostería o carnicería. Informan: Churruca número 48. Teléfono I-7808. Precio: 15 pesos. Llaves en la bodega. B-3 5603 21 Febrero

PARA ESTABLECIMIENTO. Se cede la mitad de un local bonito, en lo mejor de Galiano. Para ciertos giros, pueden aprovecharse las vidrieras y armatostes. Informan: teléfono A-9571.
B-3 5455 11 Febrero

LOCAL HERMOSO. Alquilo en lo mejor de la Habana, para industria, comercio, muy barato. Industria 118, entre San Rafael y Neptuno. Dueño en los altos.
B-3 5605 16 Febrero

AL COMERCIO. Se alquila la esquina Amistad y San José, en magníficas condiciones. Informan: Perseverancia 25. Telf. A-9996.
B-3 5452 9 Febrero

SE ALQUILA una nave de 900 metros en la calle San Felipe esquina a Ensenada. Calle adoquinada. Informan en el taller de maderas de Cristina y Matadero. A-3655
B-3 5565 9 Febrero

SE CEDE la mitad del local en una casa de comercio; bien para modista u otro giro análogo, a sombreros de señora. O'Reilly 90, entre Villegas y Bernaza.
B-3 5439-448 16 Febrero

MAGNIFICO LOCAL

Barnet 79, (Estrella). Preparado para almacén de tabaco o cualquier otro giro, industria o comercio, con 500 metros de superficie, lugar céntrico. La llave enfrente. Informes: teléfono A-2839.
B-3 5404 20 Febrero

SE ALQUILA la espléndida esquina de Concepción de la Valla No. 1 esquina a Manrique, propia para establecimiento. Buen alquiler. Informes A-6301. Figuras 25 altos. B-3 5360 7 Febrero

LOCALES propios para fonda, lechería, puesto de frutas, barbería, botica, tienda de ropa. Informan: Belascoaín número 121, sastrería. Teléfono A-2402.
B-3 5270 14 Febrero

PARA almacén, industria, comercio, alquilo espléndido local San Ignacio 57 entre Acosta y Luz. $110. I-1225.
B-3 5342 14 Febrero

SE ALQUILA una nave en la calle Damas número 11. Informan: Huerta y Co, Reina número 6. Teléfono A-4880.
B-3 S-1020 19 Febrero

SE ALQUILA un local de 598 metros, estando su mitad cubierto y con dos cuartos y servicios, propio para carpintería o depósito, en la calle de Príncipe (11)), Atarés. Informan: I-5936.
B-3 5247 7 Febrero

EN AVENIDA Santa Amalia, cuadra y media de la Calzada de la Víbora, alquílase hermosa nave de 10x25 metros, mampostería, propia para industria o depósito de guaguas, en $35 al mes.
B-3 5233 14 Febrero

SE ALQUILA, propia para cualquier industria la planta baja de Salud 132 en 50 pesos. Llave e informes Zulueta 36-G. Teléfono A-9266.
B-3 5090 13 Febrero

PARA COMERCIO, almacén o industria, se alquilan dos hermosos locales acabados de fabricar. Uno en Aguiar, entre Muralla y Sol, con 450 metros de capacidad y otro en Muralla entre Aguiar y Habana, dispuesto para café, con 200 metros, pudiendo comunicarse por el fondo entre sí. Para informes: J. Barquín, Muralla y Aguiar. Teléfono A-7858.
B-3 S-953 11 Febrero

SE ALQUILA una esquina propia para establecimiento; se da contrato. General Cisneros Betancourt y Avenida Apóstol, Reparto Los Pinos. Informan: U-6657.
B-3 S-969 11 Febrero

SE ALQUILAN los bajos de San Isidro No. 60. Compuestos de un solo salón, propio para establecimiento de café, fonda u otra cosa análoga. La llave en los altos. Informan Ayesterán No. 1 garage. Tel. U-1129.
B-3 S-973 9 Febrero

ALQUILO mejor local de la Habana, 1.400 metros, moderno, para almacén, industria, precio situación. Animas 177, entre Oquendo y Marqués González. Informes allí. Teléfono U-2037.
B-3 4962 8 Febrero

SE ALQUILA un local muy grande, para almacén, comercio o cualquier industria, sumamente barato. Bernaza número 29. La llave en el primer piso. Informan: Desagüe y Subirana. Telf. U-6802.
B-3 S-993 10 Febrero

SE ALQUILA un amplio local propio para establecimiento, montado sobre columnas en San Isidro 26, bajos, propio para establecimiento. 10 de frente por 18 de fondo. Se dá en $40.00. Informan en Manzana de Gómez, Depto. 247. Teléfono A-7089. B-3 4803 7 Febrero

PROPIO PARA almacén o depósito, el local Inquisidor 7, casi esquina a Sol. La llave al lado. Informes: Sr. Roces. A-2688.
B-3 3526 7 Febrero

PUNTO comercial. Monte 16, entre Angeles y Aguila. Ocho metros de frente. $100. Doctor Fernández. M-2602.
B-3 4703 15 Febrero

ALQUILO un hermoso local propio para un puesto de frutas o carbonería o cualquier giro de comercio informan en San Nicolás, Corrales. Bodega.
B3 5469 8 Feb.

BUEN NEGOCIO

Se alquila un gran salón propio para Club, Sociedad o Academia de baile. Lugar céntrico y en magníficas condiciones. Informes: Belascoaín, 5.
B-3 S-1089 11 Febrero

¡COMERCIANTES!

Les alquilo una esquina de fraile Nueva en alquiler módico con contrato está bien situada y es propia para cualquier jiro comercial. Informa el señor Díaz O'Reilly 84 teléf. M-4241. (B3) 5543 9 Feb.

SE ALQUILA barato un local próximo a los Muelles de la Ward Line, propio para depósito de vinos, pinturas, aceites, etc., etc. Tiene la comodidad de que a todas las horas laborables del día hay en el lugar quien reciba y entregue órdenes y mercancías. Informan: teléfono A-4501, de 7 a 12 y de 1 a 6.
B-3 S-894 8 Febrero

ALQUILO en muy buena proporción magnífica cocina; con su comedor solicito cocinero que desee hacer un buen negocio; hay abonados al comedor. Lujosa casa de huéspedes. Vapor 41 altos esquina Espada.
B-3 5062 7 Febrero

PARA INDUSTRIA o almacén se alquila hermosa nave techos de azotea muy clara y fresca, en Desagüe 70, entre Franco y Subirana. Informan al lado.
B-3 4629 8 Febrero

LOS GRANDES salones o locales de Cuba 82, entre Lamparilla y Obrapía, con dos habitaciones en $40.00. Abierta de 8 a 10 a. m. Informan en el teléfono I-2478. De 2 a 4 p. m. B-3 4286 7 Febrero

SE ALQUILA el hermoso local de Consulado 95 esquina a Animas, propio para establecimiento, prefiriendo botica que siempre existió. La llave en Prado 90. Para informes: Manteca. Cuba, 76-78.
B-3 4477 14 Febrero

PUENTE DE Agua Dulce, alquilo un hermoso local, propio para establecimiento, en 25 pesos. Jesús del Monte 120. Informan en el mismo. B-3 4641 8 Febrero

LOCAL esquina más de 70 metros cuadrados propio ferretería, locería, mamparería, carpintería, marmolería, etc., etc., accesoria anexa. Aguila y Virtudes. Llave e informes Bodega de enfrente. Teléfono M-4962.
B-3 5017 10 Febrero

PAULA, 50

Se alquila el bajo para industria o comercio. Informan en la misma.
B-3 4334 8 Febrero

PARA COMERCIO o Industria, alquilo barato, magnífico local moderno. Infanta, esq. a Sitios, tiene doce metros frente. Informan Infanta 47 bajos.
B3 S822 7 Febrero.

AGUIAR 49-51, alquilo por Empedrado local con horno propio para dulcería o panadería, precio 70 mensual. Llaves en Barbería, informan teléf. A-8980. Edificio Gómez Mena, Obispo y Aguiar Departamento 705.
B3 4097 7 Febrero.

PEÑA Pobre 40 alquilo este local, esquina Monserrate, propio para establecimiento. Precio 30 pesos mensuales. Llaves al lado. Informan teléfono A-8980. Edificio Gómez Mena, Departamento 705, Obispo y Aguiar.
B3 4098 7 Feb.

SE ALQUILA para almacén o industria la hermosa planta baja de la casa Paula número 12, cerca de los muelles y con más de 400 metros. Informan: Telf. F-4992
B-3 3647 8 Febrero

SE ALQUILA una casa barata y se da contrato con vida propia, frente al paradero de la Habana Central por donde pasan todos los trenes que pasaban por el Puente de Agua Dulce, propio como para bodega. Cafe, Fonda, y Ferretería. López y Hno. Cienfuegos 37, teléfono A-2034. B3 S812 12 Feb.

NAVES Y PARCELAS con chucho propio en el corazón de la ciudad. Al lado del Reformatorio de Aldecoa, se alquilan baratísimas, magníficas naves y parcelas de terreno con acceso al Chucho "Neófito". Informan: J. Cortada y Co., S. en C., Apartado 627. Teléfono I-6593, Habana.
B-3 3510 23 Febrero

SE ALQUILA una hermosa nave y una esq. para establecimiento con vivienda en Benjumeda y Subirana. Informan FO-1787. B3 S820 12 Febrero.

LOCAL MAGNIFICO

De moderna construcción, propio para industria, comercio o almacén. San Isidro número 74. Está cerca del muelle y estación terminal. Llave enfrente. Informan: Telf. FO-1289. B-3 S-879 7 Febrero

B8. Solicitud de Alquileres

SE DESEA alquilar una casa en el Vedado, que esté cerca de una calle de líneas y que reuna las siguientes comodidades: 5 cuartos grandes, cuarto de criado, alquiler no mayor de $110.00. Tel. A-8198. (B-8) S-1005 7 Feb.

SE NECESITA una casa grande antigua, para un asilo de mujeres, con 10 ó 12 habitaciones, Institución Filantrópica, de $80-$100 al mes. Beers & Co. O'Reilly 9 1|2. B-8 5337 7 Febrero

C COMPRAS

C-1.—Casas.
C-2.—Solares.
C-3.—Establecimientos.
C-4.—Automóviles y accesorios.
C-5.—Maquinaria y Accesorios.
C-6.—Muebles y Prendas.
C-7.—Instrumentos de Música.
C-8.—Animales.
C-9.—Fincas Rústicas.
C-10.—Objetos varios.

C6. Muebles y Prendas

MUEBLES A PLAZOS Y EN ALQUILER

Compramos toda clase de muebles finos. También hacemos cambio. Llame al teléfono U-5820. La Comercial, Neptuno número 153, entre Escobar y Gervasio. Las ventas para el campo no pagan envases.
C-6 S-936 2 Marzo.

COMPRAMOS Y EMPEÑAMOS

Prendas de oro y brillantes, muebles de todas clases si son modernos. Victrolas máquinas de escribir, mantones de Manila, ropa de caballero moderna, baúles y maletas, también hacemos cambios. La Confianza. Suárez 7. Telf. A-6851.

PARA VENDER bien sus muebles y prendas de oro viejo, llame al teléfono M-2893. C-6 S-259 9 Feb.

A-9205. COMPRO muebles de casa y oficinas, archivos, máquinas escribir y Singer, ropa de caballero de hilo y mantones, prendas de oro y brillantes. Damos dinero sobre las mismas a módico interés. El Volcán, Factoría 26. A-9205.
C-6 5401 28 Febrero

ALGO QUE INTERESA

La Compañía préstamos Cuenllas, compra prendas de oro, plata, platino, antiguas o rotas y piedras finas. Se hacen préstamos sobre joyería a un interés insignificante. Aguila y Trocadero. Tel. M-2186.
(C-6) S-275 8 Febrero

C8. Animales

COMPRO UN carro y un mulo propio para la venta de frutos menores. Calle 17 número 607, entre 28 y 30.
(C-8) 5589 9 Febrero

D VENTAS

D-1.—Casas.
D-2.—Solares.
D-3.—Establecimientos.
D-4.—Automóviles y Accesorios.
D-5.—Maquinaria y Accesorios.
D-6.—Muebles y Prendas.
D-7.—Instrumentos de Música.
D-8.—Animales.
D-9.—Fincas Rústicas.
D-10.—Objetos Varios.

D1. Casas

SE VENDE atractivo Bungalow, fabricación mampostería, sala, saleta, tres cuartos, baño, comedor cocina, cuartos criados, gran portal y garage. Ave. 5ta. entre 11 y 12, Ampliación de Almendares.
D-1 4830 8 Febrero

VENDO $400 casa nueva, terreno pagado. Mantilla, Reparto El Moro. Informan en el colegio. D-1 5607 10 Febrero

SE VENDE una casa acabada de construir, con su fabricación toda de 1ra., con techos monolíticos y bien situada, en el Reparto Lawton, con jardín, portal, sala, 2 cuartos, cocina y baño en $3.000, con facilidades en el pago. Informa Sr. Delfín Vázquez, 10 de Octubre 629. Telf. I-6569, a todas horas. D-1 5576 9 Febrero

SE VENDE una preciosa casa compuesta de jardín, portal, sala, hall, 3 habitaciones, baño intercalado, comedor y cocina. Informa su dueño en la misma, Luis Estévez número 115, a una cuadra del tranvía de Santos Suárez. Telf. I-4771.
D-1 5572 11 Febrero

VEDADO. En la calle 11, próximo a G, vendo espléndida casa moderna de dos plantas, techos monolíticos, $1.300 metros de terreno, garage, etc. Precio: $40.000. Informa: G. del Monte, Habana 82. A-2474.
D-1 5609 8 Febrero

CASA CAMPANARIO, cerca Belascoaín, tres plantas, sala, saleta, 3 cuartos, baño intercalado, cuarto servicio criados. 8x24. $17.000. Galiano 101, altos, departamento 13, de 11 a 2.
D-1 5453 10 Febrero

VENDO o cambio mi propiedad rentando 300 pesos por una en calzada que tenga no menos de 400 metros que sirva para industria hago negocio en el acto, mi casa, su precio es $43.000 esquina 1.500 varas todo comercio fabricación de primera informes en la panadería, Primera de Cristina, 38, García, teléfono X-2607. De 7 a 9 de la noche.
(D1) S1088 11 Feb.

INTERESADO en casa de dos plantas. Radio Belascoaín-Galiano-San Miguel mar. Trato únicamente con propietario. Doreste-O'Reilly 9 1|2, esquina Cuba, altos café.
(D1) 5498 12 Feb.

CASA Churruca, Cerro, vendo barata, tiene portal, sala, saleta, tres cuartos cocina, servicios, patio y gran traspatio. Dueño Campanario 28 altos. Teléf M-7329.
(D1) 5540 10 Feb.

SE VENDE una casa de madera y tejas compuesta de 3 cuartos; sala comedor y patio. Pasaje A núm. 9, entre 6 y 7, Buenavista.
D-1 5304 13 Febrero

SE VENDE o se cambia una casa en la Calzada de Jesús del Monte, por una casa en el Vedado. Se aceptan proposiciones. Informan: F-3033.
D-1 S-1038 14 Febrero

SE VENDE

Sin corredor, espléndida casa particular planta baja, 365 metros superficiales, punto céntrico barrio de Santa Clara, acera brisa, propia también para industria o comercio. Se da barata. Informan Cuba 122 de 2 a 6.
D-1 5272 9 Febrero

GANGA

Se venden en el reparto "Vieja Linda", frente al Sanatorio "La Esperanza", dos casas con mil metros de terreno. Una es de ladrillo y la otra de madera. Tienen pisos de mosaico y techos de teja francesa y servicios sanitarios modernos. Una está alquilada para bodega y la otra para escuela y rentan $70 mensuales. Se dan en $5.000 y se hace negocio por $3.000 al contado y el resto en plazos cómodos. Informa Leovigildo Lombardía, en Jesús María No. 71. D-1 5224 19 Febrero

LUJOSO CHALET REPARTO ALMENDARES

Vendo por embarcarme un hermoso chalet con 15 varas de frente por 45 de fondo, con doble línea de carros por su frente; su construcción toda citarón; resistente para tres plantas, costó $23.000; lo doy precio de situación en $17.500 para hacerse negocio dando de contado $5.500 y resto de lo que quede al 8x100; tiene jardín, portal, sala, recibidor, un bonito hall, amplios dormitorios, dos lujosos baños, un lujoso comedor, garage y cuarto de chauffeur, para verlo y llaves diríjanse a la calle 9 y 12, Reparto Almendares, Marianao, oficina de Dumas y Alpendre. FO-1821
D-1 5264 9 Febrero

CHALET EN GANGA. EN LO MEJOR DEL REPARTO ALMENDARES

Con línea por el costado, se vende un chalet acabado de terminar con garage, sala, hall de 2 metros de ancho, 4 cuartos, comedor amplio al fondo, lujoso baño de 3x3.60, pantry, cocina y servicios, patio y traspatio. Precio de situación. Se dan facilidades. Dumas y Alpendre, calle 9 y 12, Reparto Almendares. Marianao. F-1921.
D-1 5263 9 Febrero

SE VENDE una casa en Misión número 110, con sala, comedor, 3 cuartos, cocina y servicios. Mide 8x25.3|4 varas. Informan: 10 de Octubre número 45.
D-1 S-1033 8 Febrero

SE VENDE en $6.500 una casa en la calle Rabí No. 50, a una cuadra de la calzada Jesús del Monte; mide 186 metros, compuesta de 5 habitaciones, sala, saleta, comedor, patio, servicio doble y baño intercalado, garage, portal y escalera amplia a la azotea. Informan: carnicería de Ramos, Plaza del Polvorín teléfono F-1346.
D-1 4898 11 Febrero

SE VENDE. En lo mejor de la Avenida Santa Catalina, entre Saco y Luz Caballero, un lote de 1.614 varas, a 5 pesos la vara. Oferta por pocos días y trato directo, sin corredores. Informan: Edificio La Metropolitana, 636 y 638.
D-1 5298 11 Febrero

SE VENDE en 700 pesos una casa de madera con portal, sala, 3 cuartos, comedor, cocina y garage. Mide 300 metros de terreno en el Reparto Tamarindo, (Mantilla). Informan en la bodega de Dionisio Pérez, carretera del Lucero.
(D-1) 5229 9 Febrero

OPORTUNIDAD. Neptuno, 2 plantas, moderna, 6x20, $13.000. Neptuno, 262 metros, 2 plantas, comercial, $45.000. Muñiz, Aguila, 70. M-3554. Referencias a satisfacción.
D-1 S-951 9 Febrero

VENTA de ocasión. Casa de esquina en Zanja e Infanta más de 650 metros de terreno edificado y varias accesorias. Precio de situación. Informan en la Peletería La Exposición. Manzana de Gómez. A-3234.
D-1 5018 10 Febrero

INVIERTA BIEN su dinero, dos bonitas casas de mampostería, con portal y dos ventanas, sala y dos cuartos, patio y comedor, baño azulejeado, con bañadera cocina, una 2.000, 500 y otra 3.000 pesos. Llame F-2855. D-1 S-995 8 Febrero

POR EMBARCAR su dueño se vende un bonito y nuevo chalet estilo Renacimiento español, en la calle de Paseo, Vedado. Jardín, portal, garage, dos patios, cocina de gas baño intercalado, agua caliente y fría sala cerrada recibidor, vestíbulo, sala de comer al fondo, 4 cuartos, cuarto y servicio de criados. Llame F-2855.
D-1 S-996 8 Febrero

SE VENDEN dos casas y un pasaje de cinco casitas, calle de San José 48 y 50, por Loma Luz. Puede dejarse de lo convenido la mitad al 6x100 anual. Informes: teléfono I-7135.
D-1 S-890 7 Febrero

GANGA. CASA VIEJA

Se vende una nave y su terreno de 6 mts. por 33 mts. en $7,000.00. Ingeniero Díaz. O'Reilly 40. Teléfonos M-7058 y M-9650. D-1 4360 8 Febrero

GRAN CASA A PAGAR CON EL ALQUILER

En la Avenida 5a. entre 12 y 13 del Reparto Ampliación de Almendares con jardín, portal, sala, comedor, lujoso baño, cuatro habitaciones, closets, pantry, cocina, cuarto y servicio para criado, garage, cuarto para chauffeur, lavadero, gran patio. Precio: $13.900.00. Entrada $3.500.00 resto a $80.00 mensuales. Ingeniero Cristóbal Díaz. O'Reilly 40. Teléfonos M-7058 y M-9650.
D-1 4358 8 Febrero

VENDO casa en Reparto La Esperanza nueva y con todas comodidades, $1.000 contado y $25.00 mensuales hasta completo de $2.600, mucho terreno. Su dueño Tel. M-3040.
(D-1) 4566 14 Febrero

VENDO DOS casas, una dos cuadras de Belascoaín y Carlos Tercero y otra en el paradero de los tranvías del Cerro. Informan: Jesús Peregrino 33.
D-1 3523 7 Febrero

VENDO una casa de apartamentos, renta $3.600 al año. Precio: 21.000 pesos. Pueden dejar la mitad en hipoteca al 8 por ciento. El dueño: Tel. I-2598.
D-1 S-134 7 Febrero

SE VENDEN sin intervención de corredor las modernas casas de dos plantas Pérez 11 y 13, entre Concha y Juana Alonso; están pintadas de verde. I-2484.
D-1 E-1181 Indf. 5 Jul.

D2. Solares

GANGA AMPLIACION DE ALMENDARES A $2.75 VARA

Se vende solar de 15 varas por 47 en Avenida 9 entre las calles 9 y 10, a media cuadra de los carros. Ingeniero Díaz. O'Reilly No. 40. Teléfonos M-7058 y M-9650. D-2 4359 8 Febrero

BUEN NEGOCIO

Vendo un solar por no poderlo atender con 26 cuartos, construcción de madera en $15.000. Está rentando $280.00 mensual. Una casa mampostería Pérez y Reforma, $4.000; una casa Aguila No. 25, en $5.000; una casa Reparto Buena Vista en Pasaje y B, en $1.500. Para informes: Julián Asas. Teléfono M-7889.
D-2 5558 21 Febrero

SE VENDE una parcela con 2 cuartos de mampostería, techo de azotea, entregado $450 y lo doy en $850. Pasaje E, entre 6 y 7 número 2, Buena Vista.
D-2 5551 9 Febrero

SE VENDE un hermoso solar en la calle Línea entre I y J, Vedado. Informan en Lealtad 99. Telf. U-4686.
D-2 5622 16 Febrero

SE VENDE solar de 10 varas de frente por 41 de fondo, calle Tejar número 6, entre 15 y 16, Reparto Lawton. Hay fabricado en él dos cuartos de mampostería y cuatro de madera con servicios sanitarios. Informes en la misma de 8 a 10 a. m. y de 3 a 6 p. m.
D-2 5598 10 Febrero

SAN LAZARO dos parcelas de 6x17 metros, ideal para fabricar. Dueño, Campanario 28, altos, teléfono M-7329.
(D2) 5541 12 Feb.

SE VENDE un solar con dos casas de madera; mide 10 de frente por 60 de fondo. Gana $40.00. Lawton número 16, pegada al carrito entre Concepción y Dolores. Informan: Jesús del Monte No. 45.
(D-2) S-1032 8 Febrero

EN EL REPARTO Los Pinos, en la calle Aldabó entre Finlay y Cisneros Betancourt, vendo magnífico solar de 45x12.75 varas, con una casa; más barato que la compañía, y se regala la casa. José Sánchez. Teléfono X-1314.
D-2 S-1034 7 Febrero

A 200 METROS DE INFANTA

Nueve mil varas, con chucho de ferrocarril, otros lotes a 50 y 100 metros de Infanta. Facilidades pago. Informa Tavel. F-6252 y U-1710. D-2 S-944 2 Marzo

VEDADO, A 26 PESOS

21 entre C y D, acera sombra, llano, con 22.65x50. 1124.91 metros. Facilidades pago. Informa Tavel. F-6252 y U-1710.
D-2 S-943 2 Marzo.

¡MAGNIFICA OPORTUNIDAD! EN 23, VEDADO

Le vendo de $10 a $13 vara la medida que usted solicite, también en las calles 20, 21, 22, 24 y 26, con grandes facilidades de pago. Informa su dueño: Dr. Aranda y M. Sañudo, Mercaderes 9, Depto. 3, de 10 a 12 a. m. Teléfono M-6173.
D-2 E-223 Indf. 26 Enero

VEDADO. Se vende un solar en la calle A entre 35 y 37, propio para una industria. Informes en el mismo o teléfono I-7723.
D-2 4804 16 Febrero

VIBORA. Se vende un solar de 800 metros, esquina Avenida Chaple y O'Farril, a 7 pesos metro. Informan: teléfono I-3957. D-2 S-772 10 Feb.

VENDO TERRENO de 15x45, $35 la vara, Dejo parte hipoteca. Calle Valle entre Basarrate y Mazón. Dueño: Esperanza 106, Habana. Antonio Maset.
D-2 4816 7 Febrero

EN SANTA Amalia. Vendo terreno de 9.43 por 31.83 varas. Calle Dolores entre Avenida Santa Amalia y Arnao. Informa: José G. Ibarra, Cuba 49. Notaría Dr. Lamar. D-2 4814 8 Febrero

D3. Establecimientos

SE VENDE una casa de comidas. Informan Monte 20 altos, de 1 a 5 p. m.
D-3 5385 8 Febrero

NEGOCIO nunca visto vale 1.000 pesos y lo doy por lo que me costaron los enseres y mercancía estoy enfermo y la regalo al primero que se presente vidriera de tabacos, cigarros, quincalla y billetes, deja más de 100 pesos, libres mensuales y está en manos de dependientes, alquiler 45 pesos con comida, desayuno, luz y cuarto para uno, contrato cinco años, San Lázaro y Blanco, de 8 a 11 y 3 a 7. Pepe. D3 5401 10 Feb.

16.000 PESOS. Gran barra víveres, vidriera tabacos, gran punto, 12 mil pesos. Bodega cantinera, Vedado, 11.000 pesos, superior tienda mixta en Calzada. Contado y a plazos, también casas en pago. Informes: teléfono U-1802.
D-3 4995 10 Febrero

BODEGA SOLA DE ESQ. $3.000

Con $1.500 al contado, el resto con facilidades, mucho barrio, casa para familia. Poco alquiler; 6 años de contrato, en J. del Monte. Informan: Infanta 43. Señor Llenín. D-3 5477 11 Febrero

APROVECHEN ganga, se traspasa a primera oferta un puesto de frutas, buen barrio y bien surtido, para informes teléfono M-5056 y para tratar en San Lázaro No. 23. D-3 5322 7 Febrero

POR AUSENTARME del país vendo en el mejor punto de la Habana la mejor Casa de Huéspedes, dejando un margen de 300.00 o más pesos, precio con sus fondos $1.800 y para más informes vean al señor José Seijo en la casa de huéspedes Monte el No. 15.
D-3 5334 9 Febrero

GANGA. Cedo por menos del valor de las existencias casa de modas, el mejor punto, poco alquiler y contrato. Neptuno 157, entre Escobar y Gervasio.
(D-3) 5431 15 Febrero

VENDO CAFE

Sin cantina, a la moderna, barrio comercial, facilidades pago, persona trabajadora y honrada, es la mejor oportunidad que puede tener quien desee establecerse. Contrato con curiosos. Informan: café Monte y Antón Recio, Benito. D-3 5237 10 Feb.

OPORTUNIDAD. Por tener que atender otro negocio mayor, vendo una vidriera en el mejor punto de la Habana. Buen contrato y fácil pago. Informa Jaime. Teléfono M-4962. D-3 520 18 Febrero

VENDO MI contrato de arrendamiento de una fonda, por tres años, muy barato, por tener que dejarlo. Informan en San Ignacio y Santa Clara, café.
(D-3) 5208 8 Febrero

VENDO café o se arrienda una parte para fonda, no hay ninguna fonda cerca, sitio céntrico. Puede verse a cualquier hora. Aguila 91.
(D-3) 5193 7 Febrero

BODEGA EN CALZADA, $5.500

Sola en esquina, muy cantinera, no paga alquiler, garantizo 25 pesos de cantina. La vendo por enfermedad y doy facilidades de pago. Informes: Oquendo y San Rafael, café, el cantinero.
D-3 4650 10 Febrero

SE REGALA una vidriera tabacos cigarros, mejor lugar ciudad, por no poderla atender. Informan: X-1537, de 12 a 1 p. m. 6 p. m. D-3 5580 10 Febrero

PELETERIA. Se realizan todas las existencias de la peletería de Galiano y Animas, y se admiten proposiciones por los enseres de la misma y por el local.
(D-3) 5557 14 Febrero

VIDRIERA de tabacos, quincalla, billetes, vendo en lo mejor de la Habana por atender otro negocio, buen contrato, fácil pago. Informan Muralla No. 103, 2o. piso, de 7 a 8 y de 12 a 2. S. Lizondo. D-3 S-801 11 Febrero

SE VENDE una gran bodega tienda mixta de mucho porvenir, muy cantinera. Se da a plazos en un pueblo inmediato a la Habana, se da barata. Informan en Suárez No. 59. Teléfono A-1496.
D-3 S-698 12 Febrero

LUCAS

EL NOMBRE QUE INSPIRA CONFIANZA

Especialidad en instalaciones modernas y atractivas de Cafés, Barras, Bodegas, Lecherías y demás establecimientos. Enseres sueltos, como Sillas de Viena, Mesas de vitrolite, Vidrieras, Neveras, refrigeradores eléctricos, Mostradores y Cantinas.

VENTAS CONDICIONALES

SE ADMITEN ENSERES DE USO COMO PARTE DE PAGO

Avisos a LUCAS VELEZ. Concordia 33. Teléfono A-2451, Habana.
(D-3) E-61 8 Febrero

GARAGE y tienda de accesorios, vendo contrato público local moderno 620 metros cerca del Parque Maceo, sin competencia ni posibilidad de ella, punto inmejorable, clientes ídem, completamente lleno y buena venta de gasolina y accesorios, vista hace fe. Informes calle L 195, Vedado entre 19 y 21. J. Salbado.
D-3 4919 10 Febrero

URGE VENTA

Se vende una gran Bodega en la Habana, tiene mucho barrio y cantina, paga poco alquiler, no corre con inquilinos, sola en esquina, buena venta, se da en primera oferta si es razonable. Informan Café Infanta y Ayesterán. Adolfo Carnedo. (D-3) 4576 7 Febrero

¿QUIERE COMPRAR UNA BUENA BODEGA?

Aproveche la oportunidad: vendo mi bodega por retirarme del negocio. Sola en esquina y cantinera. Buen contrato y módico alquiler. Admito en pago: propiedad o hipoteca sobre propiedad. Informes Telf. U-6690 De 6 a 10 de la noche.
D-3 S-871 9 Febrero

D4. Automóviles y Accs.

CADILLAC 314

De seis ruedas de disco, gomas nuevas, pintura, fuelle y vestiduras nuevas, mecanismo recondicionado. AGENCIA CADILLAC MARINA NUMERO 12. Habana.
D-4 E-371 7 Febrero

SE VENDE un Chevrolet tipo 27, Zanja 73, por embarcar el dueño. A-6564. Antonio Lorenzo. D-4 5619 14 Febrero

CADILLAC TOURING

Modelo "314", de siete pasajeros, en perfecto estado. Ganga. AGENCIA CADILLAC MARINA NUMERO 12. Habana.
D-4 E-381 8 Febrero

BUICK ligero vendo del veintisiete completamente nuevo, lo doy barato por tener que embarcarme urgente, para verlo hasta las doce meridiano. San José 128 Garage.
(D-4) 5370 7 Febrero

SE VENDE un magnífico Packard. Cinco mil kilómetros andados. Carrocería de lujo frívoli, cinco gomas nuevas. Se dá en la cuarta parte de su valor. Informa: Enrique Padilla. Infanta 8. Telf. U-7267. J. I. R.

EXCELENTE oportunidad para obtener Oakland Sedan de 4 puertas, modelo de luxe; usado solamente diez y seis meses. Pintado de nuevo por el procedimiento Duco. Ganga, incluyendo licencia para 1929 y póliza de seguro. Llame al A-3672 o FO-1954. D-4 4831 8 Febrero

SE VENDE un Dodge cerrado de reparto muy barato del 27, cambio universal. Informan. Obispo 31, panadería.
D-4 S-913 8 Febrero

M.E.C.D. 2016

TELEFONOS A-3333 A-1014

ANUNCIOS CLASIFICADOS DEL DIARIO DE LA MARINA

TELEFONOS A-3333 A-1014

¿NECESITA UNA CUÑA FORD? Venga a buscarla por el dinero que usted disponga. En la calle Panchito Gómez No. 145 (Corrales) se tiene en exposición y prueba, una cuña Ford año 27 de 20 meses de uso, con arranque eléctrico, cinco gomas nuevas con sus cámaras y chapa de este año, por lo que quieran pagar por ella. Informan teléfono A-0132.
D-4 5128 7 Febrero

SE VENDE un automóvil marca La Salle, cerrado de cuatro puertas, tipo Town-Sedan completamente nuevo, se da barato, puede verse de 8 a 12 en San Lázaro 68 Garage.
D-4 5341 9 Febrero

GANGA

AUTOMOVILES USADOS Y RECONSTRUIDOS

Cada uno de estos autos representa un valor positivo. Perfectas condiciones generales.

CHANDLER,
1928. Touring 7 pasajeros 8 cilindros $2.200.00

PEERLES,
1927. Touring siete pasajeros, 6 cilindros $1.200.00

PEERLES,
1927. Touring, 5 pasajeros, 6 cilindros $1.100.00

CHANDLER,
1928, Touring 5 pasajeros 3 meses de uso $1.050 00

PEERLES,
1927. Sedan 5 pasajeros 6 cilindros $1.000.00

PEERLES,
1926. Touring 7 pasajeros, 8 cilindros $850.00

CUNNINGHAM,
Sedan, 7 pasajeros 4 puertas. . . . $800.00

MC. FARLAND,
Touring 7 pasajeros, 6 cilindros $750.00

CUNNINGHAM,
cuña 4 pasajeros $300.00

PACKARD,
Touring 7 pasajeros 12 cilindros $300.00

JEWET,
Touring 5 pasajeros de 6 cilindros $250.00

WILLYS KNIGHT,
Touring 5 pasajeros $50.00

CHEVROLET,
del 26, Touring $250.00

Todos estos carros están en buenas condiciones de pintura, de gomas y de acumulador, algunos con chapa particular. Frank I. Getman, Ave. de la República núm. 297.
D4 E-377 12 F

VENDO CADILLAC 7 pasajeros ,seis ruedas, gomas, pintura, fuelle, vestidura nueva, mecanismo a prueba. Chapa lujo. Telf. FO-2619. Martínez.
D-4 5213 12 Febrero

GOMAS BARATAS, 30x3 1|2, cuerda, $6.75; 31x4, 10.50; 33x4, $14.50; 32x4 1|2, $19.50; 33x4 1|2, $21.00; 34x4 1|2, $22.45; 33x5, $27.50; 29x440, $7.25; 29x500, $13.75; 30x525, $13.50; 30x577, $16.50; 31x525, $15.25; 32x600, $18.90; 32x577, $19.00; 33x600, $21.50; 33x675, $25.00. Cámaras desde $1.50. Havana Tire Co., San Lázaro 240, esquina a Campanario, Tel. M-6609.
D-4 S-900 15 Febrero

SE VENDE un Chevrolet coach último modelo equipado en buenas condiciones, por tener que embarcar. Precio $550.00. Informan calle 19 No. 429. Tel. F-2927.
D-4 4382 8 Febrero

D5. Maquinaria y Accs.

VENDO UNA amasadora de barro de 9 pies de acero, completamente nueva, capacidad regular. Facilidad de pago. Industrial Machinery Co. San Ignacio 12, Habana.
D-5 4842 10 Febrero

PICADORA de carne eléctrica de poco uso y garantizado su funcionamiento, muy económica y segura San Ignacio 12. Teléfono M-9030. Agencia Steiner.
D-5 4841 10 Febrero

MOLINOS eléctricos para café de uso, en perfectas condiciones mecánicas. Hay varias marcas a escoger. Agencia Steiner, San Ignacio 12. Teléfono M-9030.
D-5 4843 10 Febrero

CONCRETERA de gasolina, vendo una completamente nueva, en $275.00. También un winch de gasolina de 6 caballos. Trescientos pesos. Sasso. San Ignacio 12.
D-5 4844 10 Febrero

MOTORES de petróleo de 30, 20, 8 y 6 caballos. También de gasolina de 8 y 4.1|2 caballos. Todos a precios de situación. Se admiten ofertas. Industrial Machinery Co. San Ignacio 12. Habana.
D-5 4845 10 Febrero

VENDO UNA bomba centrífuga de cinco pulgadas y otra de tres pulgadas propias para regadío. También tractor 25 caballos. Sasso, San Ignacio 12, Habana.
D-5 4839 10 Febrero

SE VENDE una sierra de banda de 26". También motor de petróleo crudo, 8 caballos. Véanse San Ignacio 12. Industrial Machinery Co. Teléfono M-9030.
D-5 4840 10 Febrero

VENTA DE CALDEROS DE LINOTIPO

Habiendo equipado el DIARIO DE LA MARINA todos sus linotipos con calderos eléctricos, se desean vender los de gas, que han venido funcionando hasta ahora con excelentes resultados. Estos aparatos están en magníficas condiciones y tienen boquilla de tornillo, lo que demuestra que son modernos. Informes: Sr. EUGENIO SOLER, Departamento de Linotipos del DIARIO DE LA MARINA, de 7 a 10 p. m.
D-5 E-1654 Indf. 5 Ag.

D6. Muebles y Prendas

SE ARREGLAN MUEBLES "EL ARTE"

Taller de reparación y reconstrucción de muebles, envases y embarques. Especialidad en pinturas, barnices y tapicería. Calle I número 9, casi esq. a Calzada. Telf. F-2312.
D-6 S-1092 8 Marzo

VENDO UN buró de cortina caoba, dos tonos, $30, uno chico $14, un bufete tamaño grande, $40, libreros $16, sillas giratorias desde $7. Teléfono U-4352.
D-6 5560 14 Febrero

POR EMBARCAR urge vender dos escritorios de caoba, uno cortina y otro plano y una mesa dibujo y un freno Spetz, muy fino. Precio situación. Informan: teléfono I-5795.
D-6 5460 8 Febrero

GRAN TALLER de reparaciones de muebles, barniz muñeca fino; barnizo pianos y pianolas, esmalte laqueado, decoración al óleo, doro tapicería en general, fundas y arreglo mimbres. Precios baratos. Escobar 29. Teléfono A-5247.
(D-6) 5203 9 Ferero

SE ARREGLAN MUEBLES

La casa Pernas, reparamos toda clase de muebles finos y corrientes, muebles de oficina envases esmaltes barnices y tapicería, se garantizan los trabajos. San Rafael 143, esquina a Soledad. Teléf. U-4680.
(D6) 5539 10 Feb.

POR EMBARCAR vendo mis muebles, juego sala decorado caoba, juego recibidor mimbre y un piano $70.00 urgentemente. San Lázaro 292.
D-6 5301 7 Febrero

POR AUSENTARME vendo un juego de cuarto de caoba de tres cuerpos, completo, adornos bronce, muy fino. Dos cuadros tapiz grandes. Pueden verse en Compostela 116, altos.
D-6 5219 9 Febrero

"LA NUEVA ARGENTINA"

Casa de Préstamos. Interés desde el 1 por ciento. Liquidación de prendas procedentes de empeño por la mitad de su valor. Neptuno número 79. U-5956.
D-6 S-937 2 Marzo

MUEBLES

Fabricamos o importamos para el gusto más refinado. Pueden adquirirse a plazos y en alquiler en el almacén importador de muebles y casa de préstamos "La Nueva Especial." Neptuno Núm. 191 y 193. Teléfono U-5016, al lado del café "El Siglo XX". Nota:—Las ventas para el campo no pagan envases.
D-6 S-938 2 Marzo

VENDO por embarcar juego sala, moderno, máquina ovillo central, otra lanzadera, juego cuarto, comedor, autopiano, victrola bureau, juego comedor, escaparate solo. Teléfono U-3163.
D-6 4264 8 Febrero

REGISTRADORAS National, registradoras Anker alemanas varios modelos a plazos cómodos, descuentos al contado. Hago cambios, reparaciones, niquelados y esmaltados; trabajos garantizados. Hay accesorios. J. R. Ascencio. Teléfono M-9571. Campanario 89.
(D-6) 4230 28 Feb.

EL AGUILA DE ORO DE J. PERNAS. PRESTAMOS

Su seriedad y honradez garantizan su merecido crédito. Operaciones reservadas y módico interés. Compra muebles y objetos de arte. Alquila y vende a plazos cómodos. Gran surtido de brillantería y Joyas. Teniente Rey 83. A-8731.
D-6 2920 18 Febrero

"LA ESPECIAL"

La mueblería más grande y mayor surtida de toda la República. Salón de exposición y ventas. Neptuno número 159, entre Escobar y Gervasio. Muebles fabricados y exportados para el gusto más refinado. En "La Especial" pueden adquirir muebles a plazos y en alquiler. Hay juegos de cuarto en caoba de tres cuerpos, con filete de bronce; juegos idem esmaltados en dos tonos policromados y decorados en todos colores; juegos de caoba y bronce; juegos de señoritas esmaltados, policromados y decorados. Juegos de comedor estilo "Renacimiento", idem estilo Adams, idem inglés, idem con filetes en todos estilos y a todos precios. Juegos de sala estilo Luis XVI dorados y con gobelinos; juegos esmaltados y policromados de todos precios. Juegos de sala con filete de bronce muy finos; idem en otros estilos, juegos de recibidor tapizados y de rejilla a todos precios. También los hay de mimbre de todos estilos y precios; mesas escritorios de todos tamaños; libreros de dos y tres hojas; sillas giratorias, juegos de oficina. Neveras de todos estilos y tamaño. Juguitos de niños y esmaltados. Chaise Long tapizados y de mimbre. Lámparas de pie muy finas y muy baratas, idem de sala, saleta, cuarto y comedor, reloj de pared; idem de pie. Espejos dorados, idem vitrinas, sillones de portal de todos estilos, sillas de coche, idem de colegios, sillas de tijera, paravanes, alfombras, de sala, saleta y cuarto, maceteros de todos estilos y precios, camas de hierro y camitas de niños desde la más barata a la más fina. Sombrereras, perchas de árbol, cestos de ropa, fiambreras finas y corrientes sillones de niños de caoba y mimbre. En piezas sueltas: escaparates de lunas, idem sin luna, camas, coquetas, cómodas, chifonier, chifo-Rober; mesas de noche, aparadores, auxiliares vitrinas; mesas de correderas, mesas de máquinas, mesas de teléfono y sillería de toda clase y otros muchos artículos que no se detallan aquí Fíjese bien que "La Especial" le hace a usted cualquier juego o muebles de encargo sin que tenga que hacer anticipo alguno. Hacemos ventas para el campo sin cobrar embalaje; damos facilidades de pago guardando la más absoluta reserva También alquilamos muebles desde la más humilde cama de hierro hasta una lujosa residencia. Haga una visita a esta acreditada casa y saldrá complacido por su mercancía exquisita y sus precios ínfimos. No se confunda.

"LA ESPECIAL"

Neptuno número 159, entre Escobar y Gervasio. Telf. U-5620 y Apartado número 2291. D-6-S-935. 2 Marzo.

MUEBLES EN GANGA

Gran surtido en juegos completos y piezas sueltas, juegos de cuarto, 70 pesos; comedor 75 pesos; sala o recibidor, 45 pesos; camas a 7 pesos; cómodas 10 pesos; seis sillas y dos sillones 15 pesos; sillas sueltas a $1.50; sillones $2.50; mesas correderas 6 pesos y otros que no se detallan a los precios mencionados. También se cambian y compran en

"LA PRINCESA"

San Rafael 107. Teléfono A-6926.
D-6 2777 Indf. 1 Dic.

POR MODICO precio ponemos marcos a sus cuadros; tenemos variedad de molduras. Llame al teléfono M-1021 para llevarle muestras sin ninguna molestia para usted.
D-6 S-1062 15 Febrero

LAMPARAS EN GANGA

Se vende una lámpara de sala de bacarat, muy fina, en $300.000.—Una lámpara de comedor. Una lámpara de pie de bronce, en $100, mármol de Verona, en $80.00. Puede verse en la Casa Vilaplana. O'Reilly y Villegas.
D-6 E- Indif. 1 En.

LA CASA BARRO, TALLERES de barnizado, esmaltado, tapizado, decorado de muebles. Se hacen toda clase de cojines y fundas. Esmaltamos juegos de mimbre y neveras a fuego. Garantizamos que no se salta, contamos con operarios competentes para cada uno de estos trabajos. Visite estos talleres o llame al teléfono A-1269, San Miguel 89.
(D-6) S-306 9 Febrero

ALGO QUE LE INTERESA

Muebles en todas clases al contado y a plazos cómodos, por un peso semanal, camas, sillones, aparadores, escaparates, mesas, coquetas, lámparas y otros muebles en "La Protectora". Belascoaín 68 entre Salud y Jesús Peregrino. Telf. U-3145.
D-6 4780 16 Febrero

SE ARREGLAN MUEBLES

Se barnizan, tapizan y esmaltan y reforman dejándolos como nuevos. Precio muy baratos. Infanta 88. U-4352.
D-6 S-975 10 Febrero

IMPORTANTE

Se graban vidrios de Vitrinas y Libreros, se azogan lunas de espejos, que estén manchadas, se hacen y reparan cuadros, se arreglan y barnizan muebles, se colocan vidrios. Llame al teléfono A-5299, Egido 29. Tolosa.
D-6 4870 11 Febrero

¿QUIERE UD. DINERO?

"La Sultana". Lo damos sobre joyas y otros artículos de valor interés del dos en adelante. Compramos muebles finos, victrolas ortofónicas, cajas de hierro, archivos, burós, baúles y maletas. Suárez 3 Teléfono M-1914.
(D-6) 1396 8 Febrero

D7. Instrumentos Música

GANGA

Se venden siete pianos organillos por fallecer su dueño. Jesús María 97, Habana.
D-7 5241 10 Febrero

VENDO espléndida pianola eléctrica reproductora "Ampico", estado flamante. Informes: A-6523, de 10 a 12 únicamente. No trato con prestamistas.
D7 5472 8 Feb.

VENDO UN flamante piano Giralt con muy buenas voces, teclado blanco marfil. Precio de ganga. San Rafael número 141, bajos, entre Soledad y Oquendo.
D-7 S-991 7 Febrero

MAGNIFICO PIANO

Se vende por embarcar uno alemán marca Rickard Wagner, completamente nuevo, en la cuarta parte de su costo. Puede verse a todas horas en la calle 10 esquina a 21. Vedado. Depto. No. 1. F-3094.
D-7 3795 14 Febrero

ARREGLAMOS Victrolas Ortofónicas y ponemos cuerdas nuevas. Planchas eléctricas etcétera. Telf. I-2115. Instalaciones y efectos eléctricos. Precios módicos. J. del Monte No. 302.
(D-7) 1685 10 Febrero

CON GRANDES FACILIDADES

Vendemos pianos, autopianos y victrolas ortofónicas Víctor. Visite nuestros nuevos departamentos de música impresa e instrumentos y cuerdas. Vendemos lo mejor y a precios bajos. Universal Music & Comm Co. San Rafael y Consulado. Teléfono A-2930.
D-7 S-1063 7 Marzo.

PIANOS, pianolas e instrumentos al contado y en plazos cómodos. Música impresa y estudios para todos los conservatorios. Pianos de alquiler, afinaciones y reparaciones. Calidad y bajo precio Viuda de Carreras y Cía. Prado 115. Telf. A-3642.
D 7 S-1757 Indf. 1 Ag.

D8. Animales

SE VENDEN gallos Leghorn y Prat y gallinas Leghorn de un año y también los gallineros y comederos de la granja, todo muy barato. 14 número 10, Vedado.
D-8 5462 10 Febrero

POLLITOS DE PURA RAZA

Sanos y vigorosos, incubados eléctricamente por el sistema más moderno y científico. Aceptamos órdenes por un pollito o por varios millares. Semanalmente tenemos pollitos de las siguientes razas: Leghorn blancas y doradas, Catalanas blancas y Leonadas, Plymouth Rocks Barreadas, Rhode Island Reds, Anconas, Andaluzas, Azules, Españolas de Cara Blanca, Cochinchinas Leonadas, Wyandottes plateadas, Minorcas blancas y negras, Plymouth Rocks blancas, Orpington blancas y doradas, Bramas claras. Granja VILLAPOL, Reina 92, Habana, o kilómetro 19, Carretera Central, Arroyo Arenas. Teléfono A-9480 e I-2643.
D-8 5591 10 Febrero

CATALANAS del Prat (Leonadas) gallinas selectas (véalas). Huevos para incubar $1.50 docena. Los que no empollan los cambio por otros frescos. Habana 73, entre Obispo y Obrapía. La Sevillana.
D-8 4976 12 Febrero

CANARIOS. Se venden 25 parejas de Canarios en Martí 2 y 4. Guanabacoa. Teléfono 5013.
D-8 S-720 7 Febrero

SE VENDE un verraco Hapshire de siete meses y varios chicos de 3 y 4 meses, hembras y machos. Se venden gallos catalanes de Prat, nuevos. Finca "Lilia", Cano.
D-8 5202 8 Febrero

AVISO se venden 7 novillas de raza todas cargadas 3 de ellas paren en este mes que estamos y 2 toros Jostin. Se vende todo barato informan en la finca Santa Ana a todas horas. Reparto Santa Amalia calles Miguel y Martí, pregunten por José Pérez.
(D8) 5544 8 Feb.

VENDEMOS 30 mulos nuevos, acabados de recibir, 30 mulos trabajados, caballos y mulos de monta, 18 bicicletas, 12 carros de cuatro ruedas, 5 arañas, 1 faetón y arreos de todas clases. Todo a precio muy barato. Marina número 3, esquina a Atarés, frente al taller de Gancedo, Jesús del Monte. Teléfono X-2876. Jarro y Cuervo.
D-8 S-983 4 Marzo

D9. Fincas Rústicas

WAJAY. Vendo magnífica finca con frente a carretera, una caballería, tierra colorada y mucha arboleda. Pozo con agua abundante. Facilidades en el pago. Informa: G. del Monte. Habana 82 A-2474.
D-9 5608 8 Febrero

SE VENDE una finquita en la carretera, buena aguada, propia para siembra o recreo. Se dá barata. Telfs. A-3039 y I-4253.
D-9 4947 7 Febrero

SE VENDEN fincas rústicas en carretera; dos de 1|2 caballería; una de 3|4 caballería; dos de 1.3|4 caballería. Todas entre San Francisco y el Cotorro, a pagar parte en efectivo y el resto en censo o hipoteca en 10 años, cancelándose también partidas parciales de 500 pesos por año. Cuba 31. L. Gómez, propietario. A-9065.
D-9 5440 10 Febrero

SE VENDE en Güira de Melena, a 2 kms. de la población, una finca de una caballería con una fábrica de almidón funcionando, 2 casas de curar tabaco, casa de vivienda de tablas y tejas, arbolado muy bien cercada y sin gravámenes. Dirigirse a Andrés Bacallao, Cuba, 2, Güira de Melena o en Campanario 66, Habana.
(D-9) 5218 9 Febrero

VENDO 3 FINCAS JUNTAS O SEPARADAS

A 4 leguas de Bahía Honda costa Norte de Pinar del Río; linda con el mar, inmejorables terrenos, buena aguada todo llano, una de 20 caballerías, las otras de 7 1|2 cada una. Informa, Feal. Monserrate No. 91. Teléfono A-3648.
(D-9) 3996 27 Febrero

MAGNIFICA finca en Santiago de las Vegas 3 caballerías, 7 casas, 42 vacas, dos toros, 18 terneros, buen establo, buen trasiego, planta de refrigeración y reparto de leche con sus camiones. Todo por 75 mil pesos. Informan: J. S. M. Apartado 565. Habana.
D-9 S-840 8 Febrero

D10. Objetos Varios

EN GANGA se vende nevera armatoste de caoba rellena con corcho y de tres divisiones y un espejo grande con el marco de igual madera. También se venden tres lámparas y las planchas de vitrolite para un mostrador y otros utensilios para una cantina. Informan Virtudes núm. 63 bajos.
(D10) 5489 9 Feb.

GRANJA Arellano. Se venden huevos para incubar de Rhode Island Reds y Plymouth Rocks Barreados importados de la R. O. P. de British Columbia, Leghorn Blancos de la cría de Ferris y Catalanas del Prat. Granja Arellano, carretera de la Lisa a Arroyo Arenas entre kilómetros 11 y 12. Visite la Granja. Teléfono FO-7264. Correspondencia a Amargura y Habana.
D-10 E-370 28 Febrero

VENDO MUY barato dos sillitas de comer y un paticito plegable para niños. Informan: Telf. I-4943.
D-10 S-1096 9 Febrero

SE CEDE el derecho a una bóveda con osario, marco y contramarco y tapa de 6 centímetros, próxima a la capilla de entrada. Informes: Perfecto Lacoste No. 130, Velería.
D-10 5450 9 Febrero

MAQUINA Singer ovillo central, completamente nueva, con sus piezas de bordar 25 pesos. Vendo dos puertas de calle caoba y cristales. Véala en Consulado 21, bajos.
(D-10) 5392 8 Febrero

MAQUINA "Underwood", flamante, moderna, $60.00; una igual que Remington $25.00. Una división de 10 hojas mamparas $20.00. Por enfermedad de su dueño cerramos oficina. Concordia 65, bajos, casi esquina Perseverancia.
D-10 4996 12 Febrero

BILLARES, mesas carambolas semi-nuevas 4x8, costó $600, la doy en $220.00 con todo el equipo completo. Cocina gas, cuatro hornillas, $12.00; reverbero $4.00. Mesa mármol pie hierro, $10.00. Informan Obrapía número 99. Muñiz.
D-10 S-758 9 Febrero

E SE SOLICITAN

E-1.—Criadas y Criados.
E-2.—Cocineras y Cocineros.
E-3.—Para dos o más servicios.
E-4.—Manejadoras.
E-5.—Crianderas.
E-6.—Chauffeurs.
E-7.—Costureras.
E-8.—Oficinistas.
E-9.—Operarios y Aprendices.
E-10.—Varios.

E1. Criadas y Criados

SE SOLICITA

Criada de manos de regular edad, que sea trabajadora y traiga referencias; que suba escaleras para sacudir persianas. Hay bastante trabajo, pero está repartido y no hay niños. Sueldo: 25 pesos y muy buen trato. Si no es trabajadora que no se presente. Calle 12 número 2, entre 9 y 11, Vedado, de 9 en adelante. Jóvenes, no.
E-1 5211 7 Febrero

NECESITO UN CRIADO

De manos, español, de cuarenta años. Quien solicite la plaza debe escribir a R. Lista de DIARIO DE LA MARINA, indicando el teléfono por donde pueda hablarle y qué familia en donde haya servido le recomienda.
(E-1) 5513 9 Feb.

NECESITO criado de mano con recomendación, sueldo $40. Una criada para cuartos $30 y un muchacho español $20. Compostela 58.
(E1) 5516 7 Feb.

SE SOLICITA una criada de manos con buenas referencias. Calle 26 entre 5ta. y 7ma. Avenida, Reparto Miramar.
E-1 5222 7 Febrero

SE SOLICITA una mujer para la limpieza de una casa, en horas de la mañana. Buen sueldo. Teléfono F-3581.
E-1 S-1021 7 Febrero

SE SOLICITA una muchacha para criada de manos. En Moreno número 55, esquina a Salvador, Cerro.
E-1 S-1060 8 Febrero

SE SOLICITA una muchacha para habitaciones, ha de ser joven y no tener melena. Calle 11 entre H e I. Vedado.
E-1 5378 7 Febrero

SE NECESITA una criada de manos que sepa algo de plancha, que sea limpia y formal y traiga referencias. Sueldo: 25 pesos y buen trato. Después de las 9 a. m. Calle 27 No. 102, entre B y C, bajos, Vedado.
E-1 S-1050 8 Febrero

E2. Cocineras-Cocineros

SE SOLICITA cocinera repostera para un matrimonio y dos niños, que duerma en la colocación. No se hace plaza. Referencias de más de un año Informan: teléfono FO-1906. Reparto Miramar.
E-2 S-1071 7 Febrero

SOLICITO cocinera para cortísima familia, que duerma en el acomodo, que sepa cocinar y hacer dulces sencillos, sueldo 25 pesos. Teléfono A-8337.
(E-2) 5194 7 Febrero

E3. Para 2 o mas servicios

SE SOLICITA una muchacha para limpiar y cocinar sueldo $18 que duerma en la colocación. San Lázaro 286 bajos.
(E3) 5524 7 Feb.

SE SOLICITA una criada de mano blanca para todos los quehaceres de la casa Aguila 120 altos.
(E3) S1089 7 Feb.

SE SOLICITA una joven española, para criada de manos y ayudar a manejar 2 niños, que sea fina y limpia. Teléfono F-3849. Calle E No. 52, entre 21 y 23.
E-3 S-1074 8 Febrero

COCINERA con referencias, para familia que se muda para Reparto Miramar. Dormir en la casa y ayudar a la criada. Sueldo: 25 pesos, ropa limpia y uniforme. Malecón número 338, altos, entre Gervasio y Belascoaín. Sra. Labarga. U-5519.
E-3 S-1029 7 Febrero

SE SOLICITA una muchacha para la cocina, que sepa cocinar bien y ayude algo a la limpieza, sueldo $20. Calle A No. 200 entre 21 y 23, después de las 8 a. m.
E-3 S-1063 7 Febrero

SOLICITO criada para ayudar quehaceres de casa chica, sueldo: doce pesos. Se exige dormir en la colocación. Luz Caballero 9, entre Milagros y Santa Catalina.
(E-3) 5559 11 Febrero

E4. Manejadoras

SE SOLICITA una manejadora que tenga práctica en niños de meses y tenga recomendaciones; si no tiene referencias que no se presente. Sueldo: $25.00 y uniformes. Calle 23 No. 398, bajos, entre 2 y 4.
E-4 S-1061 8 Febrero

SE SOLICITA una manejadora de mediana edad, que sepa muy bien su obligación. San José número 93, altos, entre Belascoaín y Lucena.
E-4 S-1093 10 Feb.

E8. Oficinistas

SE SOLICITA un muchacho para trabajos de oficina, que tenga alguna experiencia y deseos de aprender. Presentarse en horas laborables en Cerro 533.
E-8 S-1052 9 Febrero

E9. Operarios-Aprendices

SE NECESITA ebanista y carpintero y un aparatero. Informan: Buenos Aires número 43.
E-9 S-1031 7 Febrero

ZAPATEROS

Se solicita operario práctico en banquilla, para zapatos corrientes y de primera. Si no reúne condiciones que no se presente. Zapatería "El Pensamiento". Cerro y Peñón.
E-10 5430 8 Febrero

E10. Varios

SOLICITO SEÑORA o señorita de mediana edad, que sepa tratar a los niños, es para un colegio. Informan: Carmen número 12, entre Estrampes y Figueroa, Rpto. Mendoza.
(E-10) S-1008 7 Febrero

SE NECESITA un vendedor de vinos y víveres finos, para la plaza de la Habana. Informan: Telf. A-4997.
E-10 5577 9 Marzo.

¡IMPORTANTE NEGOCIO! Se solicita un socio con 2.500 pesos para igualar capital, para un tren de pesca y mandar carne y ave a los mercados libres. El mismo maneja su dinero y conserva de langosta a Alemania y Francia. Aquí una langosta vale 2 centavos, en Francia vale un peso. Informan: Egido 57, farmacia.
E-10 5451 11 Febrero

SE SOLICITAN muchachas de buena presentación y bien recomendadas para vender en plaza artículos de fácil venta. Llame a la Srta. Roldán. I-6009.
(E-10) 5325 11 Febrero

SOLICITO socio práctico dulcería que aporte algún capital. Informa de 9 a 12 día 2 a 4 tarde. Sr. Alvarez, Café Salón H. Parque Central.
(E-10) 5388 7 Febrero

SE NECESITA un vendedor para el giro de muebles y carpintería. Que traiga referencias. Si no es competente que no se presente. Informan: Buenos Aires número 43.
E-10 S-1030 7 Febrero

SOLICITAMOS señoritas. Es indispensable sean de la mejor presencia y aporten referencias. Colosal oportunidad para muchachas deseosas de ganar buen dinero. Esto asegurado si se trata de verdaderas luchadoras. Juan Clavijo, Aguacate 80, bajos, de 8 a 9 a. m.
E-10 5251 7 Feb.

SE NECESITA un muchacho de 13 a 14 años para sencillos quehaceres. Sueldo: $7, casa y comida. Milagros 37, entre Bruno Zayas y Cortina. Telf. I-6072.
E-10 S-888 9 Febrero

SOLICITO un socio con 200 pesos para establecimiento, muy acreditado, cuyo capital puede ganarse en dos meses. San Lázaro No. 151.
(E-10) 1752 10 Febrero

SOLICITO SOCIO con nueve mil pesos garantizados en casa que vale 25 mil pesos. Ha de saber trabajar fonda y café. Informes: teléfono A-8684. Sr. Prieto.
E-10 4980 10 Febrero

F SE OFRECEN

F-1.—Criadas y Criados.
F-2.—Cocineros y Cocineras.
F-3.—Para dos o más servicios.
F-4.—Manejadoras.
F-5.—Crianderas.
F-6.—Chauffeurs.
F-7.—Costureras.
F-8.—Oficinistas.
F-9.—Operarios y Aprendices.
F-10.—Varios.

F1. Criadas y Criados

SE DESEA colocar una muchacha española de mediana edad. Tiene recomendaciones de las casas que ha servido. Vedado entre F y G. Telf. F-4351 tintorería.
F-1 4771 7 Febrero

SE DESEA colocar joven mestiza para limpieza por horas. Si acaso de cuarto, sabe coser. Teléfono F-2084.
F-1 5593 9 Febrero

DESEA colocarse señora peninsular de criada de mano. Informan Monte 19. Tel. M-4186.
F-1 5375 7 Febrero

UNA JOVEN española se ofrece para criada de mano, cuartos o comedor, práctica, buenas referencias. Tel. M-9578.
(F-1) 5383 7 Febrero

DESEA colocarse criado de mano peninsular; ha trabajado mucho tiempo en casas conocidas teniendo recomendación de las mismas. Teléfono M-9578.
(F-1) 5382 7 Febrero

SE DESEA colocar una muchacha española para criada de manos; es formal y tiene referencias. Maloja No. 185. Teléfono M-2122.
F-1 5250 7 Febrero

DESEA colocarse señora de mediana edad, española, para criada de manos; sabe cumplir con su obligación. Tiene referencias. Estévez 84. Telf. A-2585.
F-1 5259 7 Febrero

DESEA colocarse joven española para comedor o cuartos o para un matrimonio solo, para todo. Sabe bastante de cocina. Desea ganar de 30 a 35 pesos. Teniente Rey 77. Habitación No. 27. M-3064
F-1 5287 7 Febrero

SE DESEA colocar una señora joven por horas o todo el día, duerme fuera. No le importa trabajo. Tiene referencias. Calzada del Cerro 591, habitación 8.
F-1 5610 8 Febrero

DESEA colocarse una peninsular fina y trabajadora, para criada de cuartos y comedor. Sabe cumplir con su obligación el servicio de mesa y entiende de cocina. Desea sueldo de 25 a 30 pesos. Con referencias. Teléfono FO-2731.
F-1 5552 9 Febrero

DESEA colocarse joven de color, del campo, con un matrimonio o una señora sola por horas. Dirección: Jesús María 89. Telf. M-5492.
F-1 5550 9 Febrero

JOVEN DE color desea colocarse de criada de cuartos o comedor. Sabe servir la mesa a la rusa. Va al campo. Tengo referencias. M-4900.
F-1 5461 8 Feb.

DESEA colocarse joven española de criada de mano o comedor, tiene referencia A-5935.
F1 5486 8 Feb.

DESEA colocarse una joven española muy práctica para cuartos o criada de mano. Tiene referencias. Pregunten por Carmen. U-4669.
F1 5493 8 Feb.

SE OFRECE joven española, para criada de mano o comedor. Tiene referencias. También se ofrece como manejadora. F-5455.
F1 5494 8 Feb.

SE OFRECE joven española, para criada de mano. Es trabajadora y formal. Cumple su obligación. Gloria. U-1759.
F1 5492 8 Feb.

DESEA colocarse joven peninsular para cuartos o comedor, tiene referencias llamen al teléfono F-6235.
F1 5456 8 Feb.

SE DESEA colocar una señora española de mediana edad para criada de mano. Informan teléfono A-4452. Tiene referencias.
F1 5465 8 Feb.

DESEA colocarse joven española de criada de mano entiende de costura desea casa de moralidad A-2063. Jesús María 76.
(F1) 5504 8 Feb.

JOVEN español serio desea colocarse para criado de mano, café o restaurant, tiene referencias. Teléfono M-5119, pregunte por Enrique.
F1 5517 8 Feb.

SE OFRECE joven español para criado de mano con informes no teniendo pretensiones, sabe planchar ropa de caballeros para informes M. G. Teléf. M-4605.
(F1) 5518 7 Feb.

DESEAN colocarse dos jóvenes españolas una para cuartos o comedor la otra también sabe cocinar bien y de repostería. Tienen referencias. Teléfono A-2052.
(F1) 5519 8 Feb.

JOVEN española desea colocarse de criada de manos es fina y trabajadora, tiene referencias. Informan Sol 84, A-4605
F1 5523 8 Feb.

UNA señora española desea colocarse para criada de manos pregunte por Josefa. M-3053.
F1 5528 8 Feb.

DESEA colocarse señora de mediana edad blanca del país, para criada de mano lo mismo va al campo. Teléfono A-8897.
(F1) 5533 8 Feb

SE OFRECE muchacha española de buena presencia, criada de manos. Sabe servir bien a comedor y coser un poco. Tiene referencias. M-7122.
(F-1) 5424 8 Febrero

SE DESEA colocar una joven española para criada de manos; es fuerte y trabajadora. Informes: teléfono I-5842.
F-1 S-1047 7 Febrero

SE DESEA colocar una muchacha española de criada de mano, es formal y trabajadora, informan en Reina y Aguila, vidriera tabacos y cigarros.
F-1 5335 7 Febrero

DESEA colocarse una joven de color para limpieza de habitaciones o para coser. Informan teléfono M-4131. San Lázaro 150, preguntar por Mercedes.
(F-1) 5310 7 Febrero

PARA criada de mano desea colocarse muchacha española tiene referencias. Informan teléfono M-8879.
F-1 5313 7 Febrero

SE DESEA colocar un joven español de criado de mano, ha trabajado en las mejores casas de la Habana y tiene buenas referencias. Sabe manejar automóviles. Juan Rodríguez. M-4616.
F-1 5302 7 Febrero

SE OFRECE criado de mano español, sabe servir, es muy limpio, tiene muy buenas referencias. Llamen A-4175.
F-1 S-1054 7 Febrero

JOVEN español serio desea colocarse para criado de mano, café o restaurant. Tiene referencias. Teléfono M-5119, pregunte por Enrique.
(F-1) 5366 7 Febrero

JOVEN cubana desea una casa donde trabajar por horas. Tiene referencias. Calle Angeles 48. F-5866.
F-1 5291 7 Febrero

SE DESEA colocar un buen criado de mano, está acostumbrado al servicio fino y tiene buenas referencias, informan M-3064.
F-1 5367 7 Febrero

DESEA colocarse señora española recién llegada de criada de mano, es trabajadora y no tiene pretensiones. Rayo 29. A-4452.
F-1 5346 7 Febrero

SE OFRECE criado español con buenas referencias, sirve mesa rusa, es fino y trabajador, desea casa seria. M-3615, José.
F-1 5351 7 Febrero

SE OFRECE un criado español acostumbrado a servir en casas finas y sabe planchar y tiene buenas referencias de familias distinguidas. Tel. F-4678.
(F-1) 5373 7 Febrero

JOVEN español desea colocarse de criada de mano, sabe servir a la rusa, tiene referencias. Informan U-4669, preguntar por Ramona.
F-1 5344 7 Febrero

SE DESEA colocar una joven por hora para limpieza. Informa F-4249.
(F-1) 5371 7 Febrero

CRIADO DE MANOS español, se ofrece, práctico en todo servicio. Referencias inmejorables. Sin grandes pretensiones. Teléfono U-6696.
F-1 5253 7 Febrero

SE OFRECE criado de mano peninsular habituado a todo esmerado servicio; tiene recomendación de casas buenas. Teléfono A-4792.
F-1 5361 7 Febrero

JOVEN RECIEN llegada desea colocarse para cuartos y repasar ropa. Desea familia de moralidad. Telf. M-9632.
F-1 5246 7 Febrero

SE DESEA colocar una joven para hacer limpieza por horas. Llame de tres a cuatro. Teléfono I-3055.
F-1 5284 7 Feb.

DESEA colocarse parda de mediana edad, de criada de manos, para matrimonio solo. Sabe algo de cocina. No tiene pretensiones. Teléfono A-9464.
(F-1) 5280 7 Febrero

DESEA colocarse un joven español de criado de manos. Tiene buenas referencias de las casas que ha trabajado. I-3687 y F-1683.
F-1 5266 7 Febrero

DESEA colocarse una muchacha peninsular para cuartos y coser, práctica. Tiene referencias. Informan: Telf. M-9632.
F-1 5245 7 Febrero

SE OFRECE una señora de color para criada de manos. Informan en Lealtad número 168. Emilia Fernández.
F-1 5242 10 Enero

SE OFRECE una persona de mediana edad para criada de habitación, no le importa ir al campo y tiene referencias. Teléfono M-4753.
F-1 5013 8 Febrero

F2. Cocineras-Cocineros

SE COLOCA cocinera de edad, no duerme en la colocación ni saca comida; también para todo el servicio de señora sola. M-4447.
(F-2) S-1072 7 Feb.

COCINERO y repostero, blanco, del país, con los mejores informes, se ofrece. Teléfono A-9777.
F-2 5623 9 Febrero

COCINERO. Desea colocarse en casa de huéspedes o comercio y particular y restaurant y tiene referencias. Informan: Morro 30. Cuarto No. 11. Telf. A-9224.
F-2 5613 9 Febrero

DESEA colocarse de cocinera una señora española de mediana edad. Cocina a la criolla y a la española. Entiende algo de dulces; no duerme en el acomodo. Teléfono M-4375.
F-2 5545 9 Febrero

SE OFRECE un cocinero, igual para fonda que particular. Tiene recomendaciones. Informan: Buena Vista. Telf. FO-2703
F-2 5554 9 Febrero

SE DESEA colocar una cocinera de color, sabe de repostería. Informan: teléfono A-6465.
F-2 S-1094 9 Febrero

SE DESEA colocar un magnífico cocinero casa particular. Sabe todas clases postres. Tiene buenas referencias. Teléfono M-1529.
F-2 5583 9 Febrero

EXPERTO cocinero ofrece servicios casa particular o huéspedes. Conoce principales cocinas y americana. 2 años última casa. Informan: Telf. M-3615. Pregunten por Rodolfo, (lechería).
F-2 5419 8 Feb.

UN JOVEN chino muy buen cocinero y repostero cocina a la española y criolla y francesa, buena referencia de casa particular. Teléf. M-2773.
F2 5478 8 Feb.

DESEA colocarse un cocinero de mediana edad para comercio o particular. Informe teléfono M-4485.
F2 5511 8 Feb.

SE DESEA colocar una cocinera española de mediana edad, desea casa de moralidad, lleva tiempo en el país, sabe algo de repostería, tiene informes, teléfono F-6145 no duerme en la colocación.
F2 5473 7 8 Febrero

DESEA colocarse, señora peninsular de mediana edad para cocinar solo. Cocina, criolla y española, repostera, duerme fuera. Tiene referencia. Desea ganar $35. Quiere familia seria. Informan teléfono I-7873.
F2 5476 7 Feb.

DESEA colocarse una cocinera española sabe cocinar bien hace plaza o cocinar y limpiar en casa de matrimonio solo, es trabajadora. M-5344.
F2 5495 8 Feb.

SE DESEA colocar una señora de mediana edad, para cocinar, tiene referencias. Teléf. F-6207.
F2 S1080 8 Feb.

COCINERO dulcero repostero desea trabajar en casa particular, se informa por teléfono M-1432.
F2 5522 8 Feb.

BUENA cocinera y repostera española desea colocarse cumple bien con su obligación, solamente para la cocina, no duerme en la colocación. A-4089.
(F2) 5532 8 Feb.

DESEA colocarse buena cocinera de color; sabe cocinar y es limpia; no duerme en la colocación. Informes: I-7421.
F-2 5420-22 8 Febrero

SE DESEA colocar cocinera de color, repostera, limpia y formal y con referencias. No duerme en la colocación. M-7122.
F-2 5425 8 Febrero

SE COLOCA cocinera joven de color, sabe cocinar; limpieza por horas, o lavado ropa fina. Teléfono M-5377.
F-2 5426 8 Febrero

SE DESEA colocar una señora española para cocinar solo. Ya no es muy joven. Telf. M-5200.
F-2 5262 7 Febrero

SE DESEA colocar señora joven española, para cocinar; sabe española y criolla, un poco de repostería. Tiene buenas referencias. Teléfono F-3160.
F-2 5274-76 7 Febrero

DESEA colocarse cocinera americana en casa americana o cubana, muy limpio. Sabe cocinar bien. FO-9379. Leonor.
F-2 5256 7 Febrero

SE DESEA colocar una señora de cocinera, sabe hacer dulces. Informan Monte 19. M-4186. No le importa ir al campo.
(F-2) 5376 7 Febrero

DESEA colocarse para cocinar señora de color, con muy buenas referencias. Informan Tel. U-6039.
F-2 5377 7 Febrero

DESEA colocarse una muchacha española de cocinera, entiende de repostería, no duerme en la colocación, informan F-6176 y F-3729, en la misma una para limpiar por horas.
(F-2) 5379 7 Febrero

UNA GRAN cocinera desea colocarse conoce bien la alta cocina española y criolla, sabe de repostería, muy limpia, buenas referencias. M-9578.
(F-2) 5384 7 Febrero

UN COCINERO bueno, asiático, desea colocarse casa particular; lleva mucho tiempo trabajando. Cocina a la española, criolla y repostería. Muy formal y limpio, Tiene buenas referencias. Telf. M-5790. Café "La Compañía", Zanja No. 2.
F-2 5294 7 Febrero

MAESTRO cocinero español, joven, desea colocarse en casa particular o comercio; no tiene pretensiones. Telf. A-9682. Pregunten por Ríos.
F-2 5279 7 Febrero

SE OFRECE cocinero joven español, sin pretensiones, para fonda, casa particular o casa de comercio. Para la Habana o campo. Teléfono FO-2627. Martínez.
F-2 5286 7 Febrero

SE DESEA colocar cocinera española, tiene referencias de donde trabajó, no duerme en la colocación. Informan Aguacate 84. A-3550.
F-2 5353 7 Febrero

DESEA colocarse en casa de moralidad una joven española para cocinar, cocina muy bien a la española y a la criolla y conoce mucho de repostería, tiene buenas referencias, informan en la calle 25 No. 5. Teléfono U-1341.
F-2 5326 7 Febrero

MATRIMONIO español sin hijos desea colocarse lo mismo para ésta que para el campo él para cocinero, sabe repostería, y ella para criada o lavandera, tienen quien garantice su conducta. Maloja 53 altos. Tel. A-3090 o bien M-06-5090. Guanabacoa.
(F-2) 5309 7 Febrero

DESEA colocarse cocinera con familia de moralidad, hace repostería y es práctica en el oficio. Informan M-5446.
(F-2) 5372 7 Febrero

UN CHINO cocinero repostero desea colocarse en casa particular, cocina muy bien a la criolla y española, sabe cumplir con su obligación, tiene buenas referencias, informan teléfono M-5231, pregunte por Alfredo Chio.
F-2 5314 7 Febrero

SE DESEA colocar una señora española. Sabe cocinar a la española y a la criolla; es muy limpia. Sabe de repostería. Informan en Jesús María No. 23, altos. Telf. M-2136.
F-3 5204 7 Febrero

DESEA colocarse una señora de mediana edad, para cocinar. Sabe cumplir con su obligación. Informan: teléfono M-1354.
F-2 5205 7 Feb.

BUEN COCINERO de color, de mediana edad, desea colocarse en casa particular o de comercio. Tiene buenas referencias. Informan: FO-9306.
F-2 5217 7 Feb.

SE DESEA colocar un cocinero de color, joven, fino. Hace dulces. Prefiere casa particular, con referencias. M-4507.
F-2 S-1025 7 Febrero

COCINERO DE color, se ofrece en Zapata y 4, Vedado, bodega. Telf. F-6133.
(F-2) 5231 10 Febrero

DESEA colocarse cocinera española joven en Vedado o Repartos Marianao. Tiene referencias. No duerme en la colocación. Teléfono FO-1927.
(F-2) 5197 7 Febrero

SE OFRECE un asiático cocinero repostero; sabe cocinar bien a la criolla y española, inglesa, francesa, americana y tiene buenas referencias. Informan teléfono M-4489, pregunten por José Chang.
(F-2) 5138 7 Febrero

SE DESEA colocar una señora para cocinar; no duerme en la colocación. Teléfono M-4512.
F-2 4964 8 Febrero

F3. Para 2 o mas servicios

DESEA colocarse una manejadora española en casa de moralidad o de criada de manos. Sabe cumplir con su obligación. Informan: Marina y Vapor. Pregunten por Juanita. Teléfono U-6733.
F-3 5459 10 Febrero

DESEA colocarse joven española de criada de manos o manejadora, sabe cumplir con su obligación. Teléfono M-3034. Consuelo.
(F3) 5529 8 Feb.

SE DESEA colocar una joven española para criada de manos o manejadora informan Trocadero 57-B, teléfono A-3310.
F3 5530 8 Feb.

DESEA colocarse joven española para cuartos o cocinar; lleva tiempo en el país. Tiene informes. Telf. U-6636.
F-3 5290 8 Febrero

UNA española desea colocarse de criada de mano entiende de cocina sabe trabajar informan Habana 181 teléfono M-4341.
F3 5535 8 Feb.

DESEA colocarse una señora para cocinar y limpiar. Tiene referencias. Teléfono U-4441.
F-3 5585 9 Febrero

DESEA colocarse joven española de criada de manos o manejadora. Prefiere en el Vedado; tiene quien la recomiende y duerme afuera si es necesario. Llamen al teléfono F-1616.
F-3 5587 9 Febrero

DESEA colocarse joven española de criada de manos o manejadora. Tiene buenas referencias. FO-2777.
F-3 5548 9 Febrero

SE DESEA colocar joven español de 16 años, para dependiente de almacén o ayudante de chauffeur. Llame al teléfono M-4611.
(F-3) 5595 9 Febrero

DESEA colocarse muchacha de 16 años de criada de manos o manejadora. No se coloca menos de 18 a 20 pesos. F-6061.
F-3 5594 9 Febrero

SE DESEA colocar una señora española de mediana edad, para corta familia, cocinar y limpiar, con buenas referencias y lo mismo sale al campo. Informes: Cárdenas 27, bajos. A todas horas.
(F-3) 5561 10 Febrero

UNA española desea colocarse de criada de mano o cocinera, sabe trabajar. Informan Habana 181 M-4450.
F3 5534 8 Feb.

JOVEN española desea colocarse para criada de mano o cocinera o de costura, entiende de todos los quehaceres de una casa. Informan A-4785.
(F3) 5538 8 Feb.

SE DESEA colocar una señora de mediana edad para criada de cuartos o manejadora o para todo, siendo poca familia, teléfono A-4452.
F3 5481 8 Feb.

SE OFRECE cocinera española limpia y formal sin pretensiones duerme en la colocación, o fuera y ayuda a los quehaceres de la casa. M-4179.
F3 5466 8 Feb.

DESEA colocarse muchacha española de criada de mano o manejadora, es recién llegada. Cristina y Concha. X-2264.
F3 5487 8 Feb.

DESEA colocarse joven española de manejadora es cariñosa con los niños o de criada de mano, tiene referencias. A-5965 Luz núm. 8.
F3 5506 8 Feb.

DESEA colocarse joven española de criada de mano o manejadora o para todo si es corta familia. Monte 49. 3o. piso.
F3 5503 8 Feb.

SEÑORITA española de excelente trato y buen carácter; sabe a la perfección todos los quehaceres de una buena criada, incluso sabe cocinar, en un caso necesario. Desea colocarse en casa de moralidad. Diríjanse a San Ignacio 12 al encargado.
(F3) 5509 8 Feb.

DESEA colocarse muchacha española de criada de cuartos o manejadora, tiene referencias, teléf. M-4844.
F3 5510 8 Feb.

DESEA colocarse una joven española para cocinera o limpieza. Informan en el teléf. M-2314.
(F3) S1081 8 Feb.

SEÑORITA educada solicita servicio fino para señoras o manejar niños de meses. Pamplona letra A, entre Calzada y Marqués de la Torre, Jesús del Monte.
(F-3) 5475 9 Febrero

DESEA colocarse cocinera; cocina criolla y entiende de repostería, ayuda a limpiar por la mañana. Telf. FO-2625. Sabe su obligación.
(F-3) 5413 8 Febrero

EXPERIENCE Laundress wants small family wash day or weekley also morning work .Adina. Calle 5 No. 107, entre 8 y 10, apt. 8.
F-3 5463 11 Febrero

SE DESEA colocar una señora española de mediana edad, para criada de cuartos o de manos, para cocinar y limpiar para corta familia. No duerme en la colocación. Informan: teléfono I-7212.
F-3 5433 8 Febrero

SE DESEA colocar joven española para criada de manos o manejadora. Lleva poco tiempo en el país. Telf. U-6816.
F-3 5397 8 Febrero

DESEA colocarse una joven española para cuartos y coser o manejadora, sabe cumplir con su obligación, tiene buenas referencias, llamen al I-3190.
(F-3) 5393 7 Febrero

SE DESEA colocar una joven española de criada de mano o manejadora, tiene buenas referencias de casa donde ha trabajado, desea casa de moralidad, informan San Pedro 6. Teléfono A-5394.
F-3 5387 7 Febrero

JOVEN español se coloca criado mano o consultorio médico, tiene referencias. Tel. A-5265.
F-3 5343 7 Febrero

FOLLETIN 11

WALTER SCOTT

El Capitán Aventurero

O

UNA LEYENDA DE MONSTROSE

VERSION CASTELLANA

DE

CLAUDIO SANTOS GONZALEZ

(Continúa)

idea bastante exacta de lo que son vuestros montañeses sin calzones.

—El clan con el cual el tío materno de los Mac-Aulay estaba querellado, — continuó diciendo lord Menteith, — formaba una pequeña tropa de bandidos llamados los "Hijos de la Niebla", porque estaban sin hogar ni asilo, y continuamente errantes en las montañas y los valles. Es una raza feroz y atrevida que tiene todas las pasiones irritables y salvajes que se encuentran en los hombres que nunca han conocido las leyes represivas de la civilización. Espiaron todos los pasos del desgraciado administrador de los bosques, sorprendiéronle una tarde en la caza sin ningún séquito, y matáronle con todos los refinamientos de la crueldad. Después de haberle cortado la cabeza, por desafío, resolvieron llevarla al castillo de su cuñado. El laird se encontraba ausente cuando se presentaron allí, y su esposa asustada y no atreviéndose a cerrarles la puerta, mandó que les sirviesen algo de comer.

La dama había salido un instante y mientras, se colocaron en torno de la mesa, entonces tomaron la cabeza de su hermano que traían envuelta entre los pliegues de un plaid y la colocaron sobre la mesa, metiéronle un pedazo de pan en la boca diciéndole que comiera ya que tantas y tan buenas viandas había comido. Tal fué el primer objeto que vió la infortunada hermana al abrir la puerta al regresar. Dió un grito horrible y huyó con al rapidez de una flecha, desapareciendo en medio de los bosques.

Satisfechos de su espantoso triunfo, los bandidos retiráronse sin cometer otros excesos; y tan pronto como los criados hubieron vuelto de su primera alarma, buscaron por todos lados a su desdichada señora, pero sin poder llegar a descubrirla. Al día siguiente llegó su marido e hizo nuevas pesquisas, poniendo en campaña a todos sus vasallos, pero no fué más feliz. Todos creyeron que en el primer momento de terror y de desesperación, habíase arrojado desde lo alto de las rocas de un lago profundo que se encontraba a una milla del castillo. Aquella desgracia era tanto más deplorable cuanto que la infortunada estaba en cinta de algunos meses. Dos años antes había nacido Angus. Pero os estoy cansando, capitán; parece que tenéis ganas de dormir.

—De ninguna manera, — contestó, — de ninguna manera. Oigo mucho mejor cuando tengo los ojos cerrados Es una costumbre que he tomado cuando hacía servicio como centinela.

—Y quizás, — dijo lord Menteith en voz baja a Anderson, — de que la alabarda del sargento haciendo su ronda se los hizo abrir más de una vez.

Pero encontrándose sin duda con ganas de hablar, el joven conde continuó la historia dirigiéndose a Anderson sin preocuparse si el capitán velaba o dormía.

—Todos los jefes del país juraron tomar venganza de ese crimen abominable. Tomaron las armas lo mismo que el hermano y los parientes del desgraciado que había sido asesinado, y trataron, según creo, a los "Hijos de la Niebla" con tanta crueldad como la que habían mostrado. Diez y siete cabezas trofeos sangrientos de venganza fueron distribuídas entre los aliados y atadas encima de sus puertas para servir de pasto a los cuervos. El resto de ese clan se dispersó y buscó su seguridad en una comarca más lejana.

—¡Media vuelta a la derecha! ¡contra marcha, y todos en su puesto! — exclamó Dalgetty. — Lo que digo, — añadió, — no es más que para probaros que os estoy escuchando. Proseguid, no pierdo ni una sola palabra.

—Es costumbre, en verano, — continuó diciendo lord Menteith, — de dejar las vacas en libertad pastando en los valles, y por la mañana y la noche las mozas de la aldea van allí para ordeñarlas. Algunos meses después de ese funesto acontecimiento, las sirvientas de esta familia, ocupadas en su tarea, descubrieron a alguna distancia, a la entrada del bosque, un rostro pálido que parecía acechar todos sus movimientos. Era una mujer medio desnuda, cuyas facciones parecían tener mucha semejanza con las de su señora. La mayor parte de ellas acometidas de espanto creyeron que era su espectro que se les aparecía; pero algunas más atrevidas acercáronse a ella para verla de más cerca; tan pronto como las vió acercarse se metió en la espesura del bosque en donde no se atrevieron a seguirla.

Informándose de esa aparición el marido, no dudó un solo momento de que era su infortunada mujer, y tan bien supo tomar todas sus medidas, que al día siguiente la descubrió y se apoderó de ella: pero había perdido el juicio por completo. Jamás pudo llegar a darse cuenta de cómo había vivido durante los cuatro meses que duró su ausencia. Es probable que se alimentara con raíces y frutas silvestres, y tal vez también con leche de vacas, a las que podía aproximarse durante la noche sin ser descubierta por nadie; pero el vulgo supuso que había sido alimentada por las hadas o de cualquier otro modo no menos milagroso.

Al mes de haberla conducido al domicilio su esposo, dió a luz su segundo hijo que fué llamado Allán. No sólo el niño no parecía haber sufrido de los males físicos que su madre tuvo necesariamente que soportar, sino que anunciaba una fuerza y una salud poco comunes. Después del parto la desgraciada madre recobró la razón en parte, pero nunca la salud ni la alegría. Sólo la vista de Allán podía proporcionarle un setimiento de placer; no se separaba de él ni un solo instante y le comunicó desde su más tierna juventud una parte de las ideas supersticiosas a que su carácter sombrío y atrabiliario la hacían susceptible. Tenía aproximadamente diez y siete años cuando su madre murió. En estos últimos momentos quiso tener una conversación secreta con él, y todo hace creer que era para recomendarle la venganza contra los "Hijos de la Niebla", intimación a la cual obedeció con demasiada fidelidad en lo sucesivo.

Desde aquel momento, las costumbres de Allán Mac-Aulay cambiaron por completo. Había sido el fiel compañero de su madre, escuchando sus ensueños, repitiéndole los suyos, y su imaginación, algo extraviada, sin duda a causa de las circunstancias que precedieron a su nacimiento, se alimentaba con todas las extrañas y terribles supersticiones de los montañeses, a las que su madre se había entregado con pasión desde la muerte de su hermano. Con ese género de vida, el niño tomó un aspecto tímido y distraído, le gustaba soñar en los retiros más profundos de los bosques. Se estremecía y emprendía la fuga cuando un niño de su edad se acercaba a él. Aunque yo era más joven, mi padre, habiéndome traído aquí una vez, recuerdo que rechazó orgullosamente todos mis intentos, y me fué imposible conseguir que tomase parte en ninguno de los juegos tan naturales a la infancia. Lo mismo hacía con su hermano. Su padre se quejaba muchas veces al mío del carácter sombrío de su hijo; comprendía que la compañía habitual de su madre contribuía mucho a entretener en él esas disposiciones; pero no podía resolverse a privarla del único placer que le quedaba, y que parecía haber calmado en parte la cruel enfermedad que padecía.

Pero, como os he dicho antes, después de la muerte de su madre, cambió de pronto del todo. Es verdad que permaneció serio y pensativo como antes; estaba distraído, soñando muchas veces, pero otras buscaba la sociedad de la juventud de su clan, que hasta entonces había evitado. Tomaba parte en todos los ejercicios, y su fuerza extraordinaria, y su destreza pronto le hicieron superior hasta a los jóvenes de más edad que él. Comenzó, sino a hacerse amar, al menos a hacerse temer, por los que le despreciaron hasta entonces; y en lugar de considerar a Allán como un niño afeminado, débil de espíritu, sus compañeros se quejaron de que en la lucha y en todos los juegos que tenían por objeto el desarrollo de las fuerzas del cuerpo, olvidara muchas veces de que se trataba de una diversión, pues empleaba en ellos un ardor que las hacía degenerar en verdaderas querellas.

—Pero estoy hablando a unos oídos que no me escuchan, — dijo lord Menteith interrumpiendo su relato; pue sel capitán por el ruído de su respiración probaba sin réplica que se hallaba entre los brazos del olvido.

—Si queréis hablar de los de ese roncador, — dijo Anderson, — en efecto están cerrados a todo lo que podéis decir. Sin embargo, como el lugar está muy favorable a las conversaciones secretas, consentid en favor de Sibbad y mío, acabar una historia que me interesa vivamente.

—Os diré, pues, — prosiguió lord Menteith, — que la fuerza y la actividad de Allán continuaron en aumento. Su carácter se hizo entonces completamete independiente; no podía sufrir ninguna especie de contradicción, y ese nuevo cambio no dejó de causar nuevas alarmas a su padre. Muchas veces pasaba los días y las noches en los bosques, con el pretexto de ir de caza, y sin embargo, no siempre traía algo. Su padre estaba tanto más inquieto, pues varios "Hijos de la Niebla" habían reaparecido en los contornos; y no juzgó prudente provocar su irritación atacándolos de nuevo. El peligro que corría Allán en aquellas excursiones era un motivo de aprensión perpetua.

No obstante, se preparaba una crisis que no se hizo esperar mucho tiempo. Un día que me encontraba en el castillo, había regresado por la noche después de haber buscado inútilmente a Allán en los bosques cercanos adonde se dirigió antes del amanecer. La noche era obscura y tempestuosa. Su padre, muy inquieto hablaba de mandar en su busca un destacamento de montañeses, cuando de pronto, mientras estábamos acabando de cenar, abrióse la puerta y Allán entró con el rostro radiante, orgulloso y contento de sí. Su carácter indomable y el extravío momentáneo de su espíritu, tenían tanta influencia sobre su padre, que no se atrevió a darle ninguna muestra de disgusto. Se limitó pues a decirle que yo no había estado más que algunas horas en el bosque en donde maté un soberbio gamo y que probablemente él no traía nada a pesar de haber pasado todo el día en el.

—¿Estáis seguro de ello? — preguntóle Allán con aire orgulloso.

M.E.C.D. 2016

TELEFONOS A-3333 A-1014

ANUNCIOS CLASIFICADOS DEL DIARIO DE LA MARINA

TELEFONOS A-3333 A-1014

DESEA colocarse una joven española de criada o manejadora. Blanco 60 altos. F3 5507 8 Feb.

SE OFRECE una joven española para criada de mano, manejadora o habitaciones, sabe trabajar y tiene referencias. Teléfono A-4792. (F-3) 5363 7 Febrero

SE OFRECE española para criada de mano o manejadora. Tiene referencias. Pregunten por Carmen. U-4669. F-3 5328 7 Febrero

SE OFRECE española para cocinar y limpiar, a corta familia o matrimonio solo. M-5326. F-3 5329 7 Febrero

SE OFRECE una criada de mano y una cocinera inglesa repostera; tienen buenas referencias y no tienen pretensiones. (F-3) S-1051 7 Febrero

MUCHACHA de color desea colocarse para cocinar o acompañar a señora sola. Tiene referencias. Informan en el teléfono (F-3) 5271 7 Febrero

UNA MUCHACHA española desea colocarse para manejadora o criada de manos. Tiene referencias. Informan: Telf. M-5291. F-3 5281 7 Febrero

SE OFRECE una española para cocinar y limpiar, para matrimonio solo o señora sola, con recomendaciones. Peñalver No. 30. M-5173. F-3 5283 7 Febrero

SOLICITA colocarse inglesa, con referencias, para cocinar o lavar o limpiar con americana o cubana que hable inglés. Vives 156, altos. M-4024. F-3 5214 7 Febrero

SE DESEA colocar muchacha española para cocinar o limpiar; si es corta familia ambos quehaceres. Duerme fuera. Teléfono M-4386. F-3 5223 7 Febrero

MUCHACHA española 16 años desea colocarse de criada a matrimonio, o manejadora, 4 años de Cuba, tiene quien la garantice. Egido 2 A, azotea. M-4229. F-3 5330 7 Febrero

DESEA colocarse señora de mediana edad para cocinar o los quehaceres de una corta familia. I-7643. F-3 5332 7 Febrero

DESEAN colocarse matrimonio español jóvenes, ella de criada sabe coser bien y entiende algo de cocina, él de jardinero o criado para dormir fuera, van al campo, buenas referencias. M-4616. Si es necesario pueden trabajar separados. (F-3) 5303 7 Febrero

SE DESEA colocar una joven española para cocinar, no le importa hacer alguna limpieza si es poca familia. Informan ... y A. Teléfono F-4052. F-3 5306 7 Febrero

JOVEN española ofrécese criada mano o para todo corta familia sabe su obligación, buenos informes Cárdenas 2, teléfono M-4887. (F3) 5490 8 Feb.

SE DESEA colocar una joven española de criada de manos o manejadora, es muy trabajadora sabe cumplir con su obligación. Informan el teléfono A-4141. F3 5300 7 Feb.

JOVEN española, desea colocarse lo mismo de cocinera que para cuartos y costura, no duerme en la colocación. Teléfono A-4040. Sr. Rodríguez. F3 5454 8 Feb.

DESEA colocarse señora española de mediana edad para cocinar es trabajadora y limpia, no duerme en la colocación. Informes Maloja 131 entre Campanario y Lealtad. F3 5480 8 Feb.

SE OFRECE criado, sabe servir la mesa, arreglar el jardín, tiene buenas referencias, no tiene pretensiones. Telf. A-3343 F3 S1075 8 Feb.

DESEA colocarse joven español de buena presencia en casa particular, sabe servir mesa a la rusa o de ayudante de chofer. Informan F-2138. (F-3) 5318 7 Febrero

SE DESEA colocarse una joven española para criada de mano o cocinera, prefiere corta familia. Teléfono M-8673, Acosta ... Habana. F-3 5321 7 Febrero

DESEA colocarse una cocinera de color, sale fuera, hace alguna limpieza. San Miguel 193, esquina Hospital. Teléfono U-7010. F-3 5324 7 Febrero

DESEA colocarse señora joven para cocinar o limpiar. No duerme en la colocación. Informan teléfono I-7297. F-3 S-1045 7 Febrero

SE DESEA colocar una joven española en casa de buena familia, sabe cumplir con su obligación, desea una corta familia o un matrimonio solo, sabe cocinar. Informan calle Príncipe No. 6 entrada por Hospital. (F-3) 5300 7 Febrero

SE DESEA colocar una joven española para cocinar o para dos servicios a muy corta familia o matrimonio solo. Tiene recomendaciones. Teléfono I-2322. F-3 5221 7 Febrero

JOVEN RECIEN llegada del campo, desea colocarse en casa de moralidad, de criada de cuarto o de cocinera, para matrimonio solo. Informes: Jesús María y habitación 14. F-3 5243 7 Febrero

SE DESEA colocar una muchacha española para criada de manos o manejadora, recién llegada. Telf. F-6278. F-3 5296 7 Febrero

SE DESEA colocar una señora peninsular para criada de mano o cocinera, informan Apodaca 26 altos. (F-3) 5356 7 Febrero

DESEA colocarse una señora de mediana edad, de criada de cuartos o para un matrimonio solo. Entiende algo de cocina. Informan en San Rafael 27, altos. Telf. A-4197. (F-3) 5295 7 Febrero

JOVEN española desea colocarse de cocinera o criada de manos en casa de moralidad. Tiene referencias de casas donde ha trabajado. M-5220. F-3 S-1039 7 Feb.

SE DESEA colocar una joven española de criada de comedor o cuartos; entiende de costura. Informan: Picota No. 60, altos. F-3 S-1046 7 Febrero

JOVEN española desea colocarse para cuartos y coser. Tiene referencias. Informan teléfono A-9496. (F-3) 5395 7 Febrero

SE DESEA colocar un joven para lavandero de tintorería o cualquier trabajo. Informan A-5555. Llame por Félix. F-3 S-1011 7 Febrero

F4. Manejadoras

SE DESEA colocar una joven española para manejadora. Tiene referencias. FO-2652. (F4) 5514 8 Feb.

SE DESEA colocar una joven española de manejadora en casa de moralidad, tiene buenas referencias de casa donde ha trabajado y para más informes llame al U-6994. F4 5521 8 Feb.

F6. Chauffeurs

CHAUFFEUR de la raza mestiza, con referencias y persona que lo garantice, se desea colocar por modesto sueldo. Teléfono I-7644. F-6 5282 16 Febrero

DESEA COLOCARSE un joven español, de chauffeur, en casa particular. Tiene referencias, sin pretensiones. F-7318. F-6 5617 9 Febrero

CHAUFFEUR correcto y cumplidor, 12 años de experiencia, blanco, sin pretensiones, para casa particular o del comercio. Teléfono M-4869. F-6 5571 9 Febrero

SE DESEA colocar un chauffeur para casa particular o de comercio no tiene pretensiones y tiene buenas referencias. Informan X-1074. F6 S-1082 8 Feb.

SE DESEA colocar un joven cubano, de chauffeur, casa particular o de comercio, con varios años de práctica. Tiene referencias. Llame al señor Oscar. Teléfono M-7562. F-6 5429 9 Febrero

CHAUFFEUR, se desea colocar en casa particular, con buenas referencias. Informes: teléfono A-8116. F-6 5588 9 Febrero

CHAUFFEUR español, con buenas recomendaciones, desea colocarse en casa particular. No tiene pretensiones de sueldo. Informan: U-6946. F-6 5402 14 Febrero

DESEA colocarse chauffeur español en casa seria particular o de comercio, 12 años práctica, buenas recomendaciones. Informan Teléfono F-6086. F-6 5359 7 Febrero

CHAUFFEUR peninsular, experto toda clase máquinas, entendiendo mecánica, desea colocarse sin pretensiones; inmejorables referencias. Teléfono A-4792. (F-6) 5364 7 Febrero

CHAUFFEUR joven se desea colocar en casa particular o comercio, tiene muy buenas recomendaciones. Informan teléfono A-3307. (F-6) 5355 7 Febrero

CHAUFFEUR español, 12 años de práctica, buenas referencias, desea casa particular o comercio. Trabaja a sueldo de situación. Teléfono M-5688. F-6 5236 7 Febrero

CHAUFFEUR español, se coloca, sin pretensiones; tiene referencias; maneja todas las máquinas. Telf. F-4249. F-6 4805 13 Febrero

SE DESEA colocar un español de chauffeur en casa particular o de comercio. No tiene pretensiones. Telf. F-5777, Vedado. F-6 4968 8 Febrero

CHAUFFEUR. Desea colocarse en casa particular o comercio. No mira sueldo. Entiende mecánica. Teléfono A-7055. F-6 4944 8 Febrero

DESEA colocarse un chauffeur mecánico, sin pretensiones y con referencias. Informan en 25 número 287, entre D y E. Teléfono F-5742, Vedado. F-6 4963 8 Febrero

CHAUFFEUR español, se ofrece particular o comercio. Es serio y cumplidor, maneja toda clase de máquinas y tiene buenas referencias. Es competente en su profesión. Teléfono F-2468. F-6 5235 10 Febrero

F7. Costureras

SEÑORITA de color se ofrece para casa o hacer dobladillo de ojo. Vigía 14, letra A, altos. F-7 5411 8 Febrero

DESEA coser por 65 centavos al día costurera de color. Tiene recomendaciones. Haría alguna limpieza. Telf. U-5079. F-7 5232 7 Febrero

F8. Oficinistas

TENEDOR de libros con mucha práctica y seriedad, se ofrece por horas o fijo. Pueden pedir referencias en otra casa que trabaja con el mismo cargo. Corrales y Cienfuegos. Entresuelos de la Botica. F-8 3600 16 Feb.

JOVEN EXPERTO en asuntos de bufete, solicita empleo por horas; si es posible. Sr. Vega. M-2458, 1 p. m. F-8 5428 8 Febrero

TENEDOR DE Libros, bastante de inglés, buena contabilidad y referencias de honradez, sin pretensiones. Luis Guinea Yanes. M-4868. F-8 5399 8 Febrero

SEÑORITA joven buena mecanógrafa y cajera desea colocarse en establecimiento u oficina seria. M-8421. F-8 5368 19 Febrero

SE OFRECE una señorita formal para oficina o comercio. Tiene referencias. Telf. M-4039. F-8 5225-26 7 Febrero

TENEDOR DE Libros, español, mecanógrafo, experiencia y aptitud, referencias comerciales, ofrece servicios, bien horas o todo el día. Informan: Granda, García, Menéndez, Muralla 86. Telf. A-3562. F-8 5230 12 Febrero

SEÑORITA formal, solicita empleo de cajera, telefonista o mecanógrafa. Informes Tel. A-7068. F-8 5153 18 Febrero

F10. Varios

SE OFRECE joven para enfermero en Clínica privada. Es formal, cumplidor y serio. Tiene muchos años de práctica en Clínicas extranjeras. Habla español, francés e italiano. Tiene referencias. Para más informes escribir: Scani. Infanta número 107, (altos). F-10 5467 8 Febrero

JOVEN ESPAÑOL

Se ofrece para ayuda de cámara, sabe su obligación. Tiene referencias. Teléfono U-1392. (F-10) 5564 9 Febrero

PARA CUALQUIER parte de la isla desea colocarse un jardinero de color, en jardín de venta o casa particular; fabrica toda clase de armadura de alambre. Informan en Aguacate 77. Ramón Sotomayor. F-10 5553 9 Febrero

DESEA colocarse aparatero conocedor de aparatería. Tiene referencias. Va al campo. Diríjanse al M-06-5210 o por correo a Luz, 29, Guanabacoa. F-10 5612 12 Febrero

SE DESEA colocar un jovencito de 15 años para mensajero no tiene bicicleta. Gervasio y Neptuno. F10 5449 8 Feb.

SE OFRECE un buen camarero o cosa análoga, sabe trabajar. Teléf. M-4617. (F10) 5471 8 Feb.

DESEA colocarse una lavandera en casa particular. Sabe lavar ropa fina. Informes: I-7421. (F-10) 5421-22 8 Feb.

ESPAÑOL de mediana edad desea colocarse como ayudante chofer o portero, sereno, cuidar un jardín, huerta, cría de gallinas, conejos, también sé algo de cocina y limpieza de casa, no tengo pretensiones. Doy buenas referencias. Pregunten por Juan, teléfono F-1818. F10 5479 8 Feb.

SEÑORA se ofrece para el cuidado de un niño en su casa es cariñosa y tiene referencias. Antonia Figura núm. 35, segundo piso. A-1461. (F10) 5512 8 Feb.

JOVEN farmacéutico, 3 años práctica, desea colocarse con recomendación de la Habana, sin pretensiones. Merced 77, preguntar por Luis Navarro. F-10 5570 12 Febrero

SE COLOCA UNA señora de color para lavar ropa fina. Informan en Marqués González 4, entre Animas y Virtudes. Teléfono U-7076. Leonor. F-10 5414 8 Febrero

LAVANDERA. Desea trabajar en casa particular o que le den la ropa para hacerlo en su casa. Informan: Steinhart 14, Marianao. Teléfono FO-9335. F-10 5415 8 Febrero

DESEA colocarse una española para encargada de la ropa de hotel, casa de huéspedes o clínica. Sabe coser, surcir y marcar. Teléfono M-2313. F-10 5400 8 Febrero

UN HOMBRE que lleva seis años de práctica en garage, fregador de máquinas, desea igual puesto en garage o casa particular. Tiene buenas referencias o también de sereno o portero. Informan: teléfono F-2675. (F-10) 5292 7 Febrero

DESEA colocarse un joven español para camarero, dependiente, pinche cocina, u otro trabajo; sabe trabajar y tiene recomendación. Teléfono A-4792. (F-10) 5362 7 Febrero

ENCARGADO para casa de inquilinato, se ofrece a cambio de habitación A-6539. (F-10) 5327 7 Febrero

SE OFRECE un joven español práctico para camarero, dependiente, sirviente de clínica, tiene recomendación. Informan M-9578. (F-10) 5386 7 Febrero

SE OFRECE hombre joven del país, para servicio de oficina o consultorio. Buenas referencias. Informan: teléfono A-0845 F-10 5268 10 Feb.

SE OFRECE un matrimonio español sin hijos para encargados de casa de inquilinato o para el campo, él sabe de jardín y entiende de todo y la señora sabe de cocina y servir a la mesa. Tel. M-1860. (F-10) 5299 7 Febrero

A YOUNG man speak english and spanish seeks position with any family do any kind of work. Call Moxey. Telf. F-5733. F-10 5240 7 Febrero

SE OFRECE un jardinero experto en jardines y arboleda, tiene referencias inmejorables. No tiene inconveniente ir al campo. Informan en Hotel Delicias, Monserrate 151. Teléfono M-4617. Pregunten por Maximiliano. F-10 5258 7 Febrero

UN PENINSULAR ofrece sus servicios de portero en casa comercial o particular y camarero. Tiene personas que informen su buena conducta. Baratillo 4, Tel. M-4142. F-10 5077 11 Febrero

DESEO colocarme de jardinero o criado de mano, sé trabajar y me gusta cumplir en mi trabajo, tengo excelentes referencias. Teléfono F-1418. F-10 5336 7 Febrero

EXPERTO en publicidad con mucho conocimiento del comercio, se haría cargo en casas comerciales de primer orden de organizar departamento ventas. A. Rivas, Apartado 1412. Habana. F-10 4991 12 Febrero

JOVEN 26 años, trabajador y honrado con garantías, ofrécese para dependiente de Bodega, Café, Restaurant u Hotel. Informes A-3333, "Diario de la Marina". (F-10) 4439 10 Febrero

G AVISO OPORTUNO

G-1.—Religiosos.
G-2.—Oficiales.
G-3.—Agencias de Colocaciones.
G-4.—Saldos.
G-5.—Arrendamientos.
G-6.—Pérdidas.
G-7.—Para las Damas.
G-8.—Para el Hogar.
G-9.—Enseñanzas.
G-10.—Interés General.

AGENCIA El Mundo. Teléfono M-3323. Ofrece cocineras, criadas, manejadoras, lavanderas, camareras, cocineros, ayudantes, fregadores, repartidores, dependientes de café y fonda. Informan Crespo y Colón. G-3 3416 22 Febrero

G3. Agencias de Colocaciones

VILLAVERDE y Compañía. O'Reilly 13. Teléfono A-2348. Si usted necesita un buen cocinero, camareros, criados, dependientes, fregadores, cafeteros, chauffeurs, jardineros, etc., etc. Llame al teléfono de esta antigua y acreditada casa y se le mandará en seguida con las referencias necesarias. Se mandan a toda la isla. Agencia seria. G-3 4853 16 Febrero

LA PROTECTORA sociedad de sirvientas, se solicitan sirvientas por cincuenta centavos, se le dá casa y comida y colocación. Animas núm. 107. M-3053. G3 5527 8 Feb.

AGENCIA La Unión, de Marcelino Menéndez. Treinta y dos años de establecida. Es la única que en cinco minutos facilita todo el personal con buenas referencias. Llamen al teléfono A-3318 Habana 114. G-3 S-899 2 Marzo

G5. Arrendamientos

SE SUB-ARRIENDA una casa con 3 apartamentos a la calle y 24 habitaciones, altos y bajos, en lugar céntrico y propia para casa de huéspedes. Se dá contrato y se admiten proposiciones. Informa L. López. San Rafael No. 36. G-5 4781 9 Febrero

SE ARRIENDA una casa con 30 habitaciones, contrato por 2 años o más. Teléfono F-4518. De 9 a 11 a. m. G-5 S-1019 12 Febrero

A LOS SEMBRADORES DE PAPAS Y CEBOLLAS

Se arrienda una finca de excelentes tierras, con buen regadío y muy próxima a la Habana por carretera. Informan en Empedrado 16, altos. Sr. Márquez. (G-5) 4961 7 Febrero

G6. Pérdidas

CARTERA PERDIDA

Será gratificado quien entregue a A. Usategui en 17 esquina a L. número 122 una cartera de documentos de cuero carmelita con las iniciales A U L en metal amarillo dejada en una máquina de alquiler en un recorrido hecho de San Ignacio y Obispo a la calle Cocos y al Vedado en la anterior dirección. Avise inmediatamente al teléfono F-1663. G6 5496 8 Feb.

PERDIDA

Un bull-dog francés color verdugo con cuello y pecho blanco, se gratificará bien a quien lo devuelva a su dueño en Virtudes 147, bajos, derecha. G-6 5365 7feb

SE HA EXTRAVIADO un pequeño Fox-Terry blanco con mancha carmelita. Se gratificará al que lo entregue en casa del Dr. Aróstegui o avise al teléfono F-4233. G-6 S-1024 7 Febrero

PERDIDA

de una perrita blanca con una mancha amarilla en el rabo, se gratificará a la persona que avise o la entregue en Neptuno 273 (bajos) entre Infanta y Basarrate. G-6 5323 17 Febrero

G7. Para las Damas

GERMIZOL

Tiene V. BARROS, GRANOS, MANCHAS O ESPINILLAS?... Use GERMIZOL tan sólo cinco días.

GERMIZOL

Tiene V. SALPULLIDO, ROJECES o CUTIS GRASIENTO?... El GERMIZOL se lo quita de momento.

Pídalo en todas las tiendas Farmacias acreditadas

Se devuelve el dinero si no da resultado. — Teléfono A-9860 G-7 1786 11 Febrero

FLORES Y PLUMAS

Gran liquidación. Flores a 5, 10, 15 centavos ramo; violetas a 10 centavos. Plumas a 15 y 20 grupo, en La Segunda Iberia. Aguila 217, entre Monte y Estrella. G-7 S-1023 10 Febrero

VENDO MANTONES grandes de la calidad más fina. Se cambian por muebles o alhajas antiguas, perlas abanicos, brillantes. Pueden verse en Compostela 116, La América. G-7 5220 9 Febrero

REDUCIR LA GORDURA

Profesora, método novísimo para reducir la gordura general, solamente en determinados casos. Gimnasia sueca, masage. Experta recien llegada de New York. Llamen por Teléfono A-1000, Madame Elsie Drop. G-7 5403 20feb

PELUQUERA, PEINADORA Y MANICURE

Ofrece sus servicios exclusivamente a domicilio: Melenas 40 centavos; Rizado Marcell 50 centavos; Manicure 60 centavos Arreglo de cejas 40 centavos. Masaje con los productos Boncilla. Será usted atendida con esmero y prontitud, llamando al teléf. I-3523. G7 5488 15 Feb.

SUFRE USTED DE LOS PIES?

Un par de soportes de hierro flexible forrados de cuero, $2.75. Dos disimuladores y dos reducidores de juanete, $1.50. Seis almohadillas para los callos, $1.00. Sólo se envía al recibo de giro postal. Julio C. Ruz, Aguiar 65. Habana. G-7 4685 10 Febrero

PARA LAS DAMAS

Se componen y visten con nuevos paises de seda, cabritilla, encaje y papel, toda clase de abanicos. También compramos abanicos antiguos. Informan de 8 a. m. a 6 p. m. "La Industrial Abaniquera" Prado 86, entre Trocadero y Animas. G-7 S-207 7 Febrero

EN LA CASA de Celestina se alquilan disfraces desde un peso. Virtudes número 67 esquina a Galiano, al lado de la Botica. Sucursal en Reina 56, abierta toda la noche. Teléfono A-2492. Habana. G-7 4337 9 Febrero

G8. Para el Hogar

EXCEMICIDA de Madame Sentouré. Maravillosa pomada francesa, infalible para ezcemas, herpes, psoriasis, granos, fístulas. Poderoso específico para llagas, úlceras crónicas. Curas asombrosas. Venta: Sarrá. Johnson, Taquechel. Depósito: Máximo Gómez 412. Dr. Morist. G-8 Ador. Indf.

MECANICO. Limpia y arregla máquinas coser, cocinas gas y calentadores. Precios: un peso cada cosa. Corrales número 20. Telfs. A-4519 y M-4661. F. G. Santos. G-8 5275 7 Febrero

EGO-SUM

Nuevo descubrimiento para curar herpes, ezcemas crónicas o recientes. Es infalible para las comesones, sarpullido, brote de ácido úrico, manifestaciones ulcerosas de la piel. En boticas y droguerías. Procure Ego-Sum. G-8 S-717 7 Febrero

G9. Enseñanza

ACADEMIA "LORETO SERAPION"

En esta nueva Academia enseñamos Inglés, Mecanografía, Taquigrafía, Ortografía, Teneduría, Preparatoria en general. Vea al Dr. Serapión. Gervasio 116, altos. Telf. U-3032. G-9 4649 16 Febrero

ESTUDIOS COMERCIALES

Clases de Teneduría de Libros, Cálculos Mercantiles, Taquigrafía Pitman, Aritmética, Reforma de letra e inglés. Método práctico y rápido otorgando Diploma. También por correspondencia. Empedrado 8, altos. Teléfono A-9621.

PROFESORA de 1ra. y 2da. enseñanza. Se ofrece para dar clases a domicilio. Precios módicos. Teléfono U-3182. G-9 5592 21 Febrero

PROFESORA DE INGLES

Señorita educada en Estados Unidos, ofrécese para dar clases de inglés a señoritas y niños exclusivamente en su domicilio. En casos especiales aceptaría horas extras en casas particulares. Altas referencias. F-4925. (G-9) 5457 12 Febrero

OFRECESE profesora de francés buenos informes, económica a domicilio, escribid solamente a Pendás, San José 222, primero. G9 6505 9 Feb.

SEÑORITA Normalista se ofrece para clases a domicilio y en el suyo. No se dan precios por teléfono. Trato personal. Llamen X-1260. G-9 4982 12 Febrero

PROFESOR competente de primera y segunda enseñanza, joven, con mucha práctica y magníficas referencias. Clases a domicilio. San Miguel 126. Telf. U-1264. G-9 5200 9 Febrero

ESTUDIE POR CORREO

Hágase Tenedor de Libros, Taquígrafo, Corresponsal. Enseñamos o devolvemos el dinero. Nuestro método aventaja a las clases orales. Teneduría, Contabilidad Analítica (moderna), Cálculos Gramática, Correspondencia, Inglés, Alemán, Francés, Ingreso para el Bachillerato. Pida folleto. Instituto Mercantil de la Asociación de Contadores. Apartado No. 1402. Habana G-9 4849 11 Febrero

SE OFRECE una señora americana de muchos años de práctica en enseñar inglés, tiene algunas horas libres, llame al teléfono A-2212. Señora J. L. B. Cuba 24. Depto. 5, altos. G-9 4820 7 Febrero

PROFESORA de piano y solfeo, graduada en el Real Conservatorio de Madrid, da clases en su domicilio y fuera del mismo por el Conservatorio que deseen. Calzada Cerro 585, altos, y Lacret 17-A, entre Strampes y Figueroa. Telf. U-3165. G-9 4791 16 Febrero

PROFESORA de instrucción, recibida, se ofrece para clases de 1ra. y 2da. enseñanza por un sistema muy práctico y rápido. Informes: M-6557. G-9 5423 13 Febrero

ACADEMIA DE BACHILLERATO Y COMERCIO

CLASES de Ingreso y de todas las asignaturas del Bachillerato. Especialidad en Matemáticas, Física, Química, Historia Natural, Gramática, Preceptiva, Inglés.

INGRESO en Escuelas Elemental y Superior del Comercio, Normales, Cadetes, Ingenieros.

ARITMETICA Mercantil, Teneduría de Libros, Ortografía, Inglés comercial, Taquigrafía.

EXITO en todos los exámenes. Referencias y prospectos. Precios módicos. Ambos sexos.
EMPEDRADO 40, altos, entre Habana y Compostela. Tel. M-9470. G-9 5101 13 Febrero

ACADEMIA Y COLEGIO MORALES

Avenida de Menocal 102 (Infanta). Directores: Carlota Morales de Gutiérrez y Federico Gutiérrez Alberdi. Clases diurnas y nocturnas. Primera y segunda enseñanza. Clases de Comercio, Ortografía Práctica, Aritmética, Mecanografía, Taquigrafía Orellana, Pitman, Inglés, Telegrafía, Mecanógrafos en un mes, enseñándoles toda clase de trabajos de oficina y distintos sistemas de máquinas de escribir. Pupilos, medios y tercios pupilos, externos. Se hacen trabajos en máquina. Teléfono U-3756. G-9 5130 13 Febrero

ESTRELLA Aguirre de Núñez, Directora de la Academia de Piano, Zilia, graduada en el Conservatorio Nacional y Falcón. Va a domicilio. Vista Alegre 14, entre San Lázaro y Buenaventura, Víbora. Telf. I-5166. G-9 4945 17 Febrero

ACADEMIA DE INGLES ROBERTS

MALECON, 31.

Las nuevas clases principiarán el día 2. Clases nocturnas: seis pesos mensuales. Clases particulares por el día en la Academia y a domicilio. ¿Desea usted aprender pronto y bien el idioma inglés? Compre usted el METODO NOVISIMO ROBERTS, reconocido universalmente como el mejor de los métodos hasta la fecha publicados. Tercera edición pasta: $1.50. E-2561 Indf. 5 Dic.

PROFESORA DE FRANCES

ofrece varias horas que tiene libres para dar clases a domicilio a señoras o señoritas. Informan Tel. A-9010. G-9 S-633 20 Febrero

Gran Academia Comercial de Idiomas, Taquigrafía y Mecanografía. Unica premiada en el concurso Profesional celebrado el 28 de mayo de 1922. Colegio elemental y superior. Director: Luis B. Corrales. Loma de la Iglesia de J. del Monte. Teléfono I-2490. Clases de día y de noche. Internos. En todas las librerías y en esta Academia se vende la única Aritmética Mercantil, práctica, con problemas de Teneduría de Libros. Más útil y más barata que se conoce. E-1708 Indf. 1 Ag.

BAILE BIEN

Con el maestro de la aristocracia habanera. El Profesor argentino Alfredo De Flores enseñará a usted toda clase de bailes modernos. Especialidad en Tango, clases a domicilio. San José No. 1, altos. A-4961. G-9 3794 9 Febrero

PROFESORA titular Martí corte, costura domicilio, sombreros, flores tisú, plisados variados a mano, clases en mi domicilio, rápida, sólida, larga práctica, aprenda, saber es poseer. Tel. U-3054. (G-9) 5058 10 Febrero

INGLES

Enseñado por profesora americana, sorprendentes resultados en pocas semanas. El discípulo leerá, escribirá y hablará el inglés en breve tiempo. Lecciones a domicilio también. Miss Kapan. Egido 7 Tel. M-7918 G-9 2149 13 Febrero

SEÑORITA doctora en Pedagogía y profesora de inglés se ofrece para clases de 1a. y 2a. enseñanza e inglés por tener algunas horas libres. No se dan precios por teléfono. Trato personal. Llame A-2073. G-9 4354 8 Febrero

ACADEMIA CASTRO

De Primera y Segunda Enseñanza. Enséñase Aritmética Mercantil y Teneduría de Libros en 6 meses, a todo dependiente o empleado por la noche, de 8 a 11. Damas No. 26, entre Luz y Acosta G-9 2917 18 Feb.

BAILES WILLIAMS. M-3643

Aprenda todos bailes salón que usted quiera. Curso completo $10. Adelantado $6. Clases hasta dominarlos todos. Bailes españoles, castañuelas, zambra gitana. Casa particular. The Williams. Telf. M-3643. G-9 1156 7 Feb

COLEGIO "SAN ELOY"

Pupilos desde $18.00 al mes. Primera Enseñanza, Preparatoria, Bachillerato, Idiomas y Comercio. Se admiten internos, medio internos y externos. Primelles 20. Cerro. Habana. Telf. I-6002. Pida prospectos. G-9 E-705 Indf. 9 May.

FRANCES, INGLES, italiano, enseña ex-Profesor de la Escuela "Berlitz". Amistad, 70. G-9 2615 16 Febrero

PROFESORA FRANCESA

Graduada de la Universidad de París

Dá clases de Francés y Literatura a domicilio y en su Academia. Calle 4 número 253, entre 25 y 27, Vedado. Telf. F-2658. E-1862 Indf. 1 Sep.

CLASES INDIVIDUALES día y noche. Teneduría, aritmética, caligrafía, redacción, todo $9.00 mensuales. Inglés, Taquigrafía Pitman, mecanografía, ortografía, $9.00. Diploma y empleo final. Profesor Tizol. Belascoaín 195. Telf. M-1803. G-9 S-176 9 Febrero

PROFESOR graduado en Madrid y París. Clases a domicilio. Primera y segunda enseñanza. Bachillerato, Gramática, Geografía, Historia, Literatura, Francés. Sr Cid. San Lázaro No. 388-A. Telf. U-4746. G-9 1143 7 Febrero

G10. Interés General

CASA CASTILLO. Efectos eléctricos en general, reparaciones e instalaciones. Aparatos de Radio de todas clases. Obrapía 95. Teléfono A-7088. (G-10) 1386 18 Feb.

DIVORCIOS

Los tramitamos rápidamente. Estudio Castro, Aguila y Bustamante. Reina No. 27. Dpto. 212. Teléfono A-6486. G-10 S-803 16 Febrero

SEÑORAS: Por 1 peso arreglo cualquier máquina de coser, garantizando mi trabajo. Bordárselo. M-9981. La Casa Grande, de 8 a 6. (G-10) 5432 9 Febrero

¡A SEVILLA EN 1a. CLASE!

Vendo con 25 por ciento descuento pasaje de ida y vuelta a Sevilla en trasatlántico español, francés, embarcando a fines del acutal. Manuela Molina. 10 de Octubre 88 altos. (G-10) 5118 9 Febrero

"ESTUDIO CASTRO" AGUILA Y BUSTAMANTE

Asuntos civiles, criminales, mercantiles, divorcios, pensiones, jubilaciones, herencias retiros marítimos, Dpto. de pensiones, se tramitan matrimonios, ciudadanía, licencias de armas, antecedentes, cuentas atrasadas y toda clase de asuntos en las oficinas públicas. Reina No. 27. Dpto. 212. Teléfono A-6486. G-10 S-804 16 Febrero

H AVISO ESPECIAL

H-1.—Hoteles.
H-2.—Casas de Huéspedes.
H-3.—Comidas a Domicilio.
H-4.—Cambios.
H-5.—Clínicas y Sanatorios.
H-6.—Acciones, Bonos, Valores.
H-7.—Dinero e Hipotecas. Se toma.
H-8.—Dinero e Hipotecas. Se ofrece.
H-9.—Bancos y Banqueros.
M-10.—Miscelánea.

H1. Hoteles

HOTEL VANDELBILT

Espléndidas y económicas habitaciones, desde 25 a 50 pesos, propias para familias estables, hombres solos y todo el que busque una casa de orden y moralidad. Neptuno 309 esquina a Mazón. Teléfono U-6704. H-1 S-335 10 Febrero

HOTEL "LUZ" OFICIOS NUMERO 35

Este hotel, preparado por su nuevo dueño, ofrece a las personas decentes y familias estables, cómodas y frescas habitaciones y apartamentos, con elevador, con baño privado o sin él. Precio al alcance de todas las fortunas. Con líneas de tranvías a todas partes. M-5764. H-1 3928 10 Febrero

HOTEL MAJESTIC

Horrorosa ganga para las familias que quieran vivir como en su propia casa, por menos dinero. Con motivo de la nueva administración hemos dedicado dos pisos para darle a nuestros clientes toda clase de comodidades; ofrecemos apartamentos y habitaciones, con y sin muebles y con y sin comida. No cambien de casa sin antes ver esto. Belascoaín 5. H1 S1086 15 Feb.

HOTEL "ROMA" O'REILLY Y AGUACATE

Espléndidas habitaciones. Confort moderno. Magnífico restaurant instalado en la terraza, lejos del polvo, calor y vendedores ambulantes que tanto molestan. Servicio a la carta y con música. Precios de situación. Háganos una visita. Se admiten abonados al comedor. Teléfonos M-6944 y M-6945. Cable Romotel. H-1 S-1022 6 Marzo

HOTEL COLON

Las habitaciones más frescas, amplias y bien amuebladas con todo servicio desde $20 a $35 por mes; por día desde $1 a $2. Elevador magnífico restaurant. Teléfono M-5037. Villegas 110, entre Muralla y Sol. H-1 2630 16 Febrero

HOTEL Bilbao a cargo del antiguo propietario del Palacio de la Mortera, señor Julio Gutiérrez, habitaciones, pensión completa, agua fría y caliente, elevador permanente, precios módicos, lugar inmejorable a media cuadra Parque Central, excelente cocina. Neptuno 1. Teléf. A-9041. H1 S1069 11 Feb.

HOTEL "LINDBERGH"

Animas número 58. Telf. M-3479. Frescas y ventiladas habitaciones con agua fría y caliente, servicio privado, higiene y moralidad, por mensualidades desde 15 pesos hasta 45, por días desde un peso en adelante. Se admiten abonados al comedor. English Spoken. H-1 602 15 Febrero

PALACIO TORREGROSA HOTEL

Palacio de residencias con mobiliario a base sanitaria y confortable. Aceptamos clientes fijos. Compostela, 65. H-1 1138 7 Febrero

HOTEL LUCIA GOMEZ ATARAZANAS 5. SANTANDER (ESPAÑA)

Los propietarios de este nuevo y moderno Hotel ofrecen a los señores turistas que vayan a España este año a las Exposiciones de Sevilla y Barcelona, cómodas habitaciones, trato exquisito. Restaurant de primer orden y servicio de lujosos baños por el precio de pensión desde siete pesetas en adelante. Una cuadra del Muelle H-1 2170 14 Febrero

ANTIGUEDADES ARTE ESPAÑOL

En abanicos, objetos artísticos en plata, cobre y bronce, el mejor y más extenso surtido en Cuba. En Mantillas Españolas y encajes de Bruxelles lo mejor. Obispo 97, Sucursal en Monserrate y Chacón, frente al Palacio Presidencial. (H-1) 2449 15 Febrero

H2. Casas de Huéspedes

THE SAVOY

NO HAY COMO LA HABANA
Para pasar un invierno agradable. Nnmerosas familias de provincias nos visitan durante los meses de frío, pues aquí en el Vedado hallan el clima agradable, comodidad y distracción. THE SAVOY es un verdadero hogar, tranquilo y delicioso, rodeado de jardines que proporciona las ventajas del hotel sin las molestias ni cuidados de la casa. Cien metros de portales, siempre frescos y con sombra, donde las señores se sientan a leer, coser y pasar el rato. Comunicación fácil con toda la ciudad y Playa de Marianao, por los tranvías y ómnibus de las calles 17 y 9. A doce minutos del Parque Central, de las tiendas de moda, teatros, cines y bancos. Precios módicos incluyendo tres excelentes comidas diarias, en mesas separadas para cada familia. Cuartos con baño particular y closet. Reserven habitación por escrito.
VEDADO, F, ESQUINA A 15.
TELEFONO M-5270.
LA CASA DE LAS ESTATUAS H-2 E-305 Indf. 13 Feb.

PENSION IMPERIAL

Desayuno, almuerzo, comida, habitación con duchas y baños de agua caliente desde 25 a 35 por persona, casa de orden. Reina 55 altos Botica y fotografía. 4876 6 Febrero

GRAN CASA de huéspedes "La Matancera", Reina 83, esquina a Manrique, alquilo hermosas habitaciones con o sin muebles, con vista a la calle, agua corriente. Tengo con servicio privado agua caliente, buena comida. Casa de moralidad. Teléfono M-4069. H-2 5470 15 Febrero

HOTEL "PALACIO BERLIN"

Zulueta número 83 entre Gloria y Misión. Las habitaciones más frescas y ventiladas de la Habana. Esmerado servicio de camareros. Nuestras mejores referencias son nuestros mismos clientes. Ofrecemos habitaciones amuebladas para matrimonios a $70.00, incluyendo desayuno, almuerzo y comida. Contamos con magníficos baños, construídos de nuevo, teniendo sus duchas de agua fría y caliente. Casi todas las habitaciones con vista a la calle. A dos cuadras de la Estación Central y cinco del Prado, con tranvías por el frente. Si Ud. piensa cambiar de domicilio háganos una visita, quedará complacido. Vista hace fe. Teléfonos M-4471 y M-4251. (H-2) S-999 4 Marzo

CASA DE HUESPEDES

Habitaciones amuebladas altas y bajas, con agua corriente, servicio de criados, mucha limpieza y moralidad, precios de actualidad. Baños con agua fría y caliente. Manrique 123 entre Reina y Salud. (H2) 4204 27 Feb.

NUEVO HOSPEDAJE EN GALIANO

El nuevo dueño de esta casa ofrece grandes y frescas habitaciones amuebladas, con toda asistencia, comida y desayuno, de superior calidad, a precios muy módicos. Hay buenas habitaciones para hombres solos, hospedaje completo: un peso diario. Galiano 68, altos, entre Neptuno y San Miguel. H-2 3909 10 Febrero

HUESPEDES. Campoamor. Obrapía No. 99, una cuadra parque, lujosas habitaciones vista calle, muebles o sin ellos, baño caliente a todas horas. Buen servicio, buena comida. Precios bajos. H-2 S-756 9 Febrero

"PALM BEACH HOUSE"

Lamparilla 64. Se alquilan habitaciones amuebladas con baños privados. Precios razonables. (H-2) 1769 11 Febrero

H3. Comidas a domicilio

PARA COMER bien, Muralla 18.1|2, altos, teléfono M-4001. Cantinas a domicilio. Una persona: 60 centavos. Dos personas: un peso. H-3 5002 17 Febrero

LA MAS acreditada y más antigua casa de comidas. Se reparten cantinas a domicilio. Si usted come un solo día, recomienda a sus mejores amistades a esta su casa. Concordia 153. U-6656. H-3 S-348 28 Febrero

H7. Dinero e Hipotecas (Se toma)

TOMO Y FACILITO dinero en hipoteca, compro y vendo finca rústica y urbanas, negocios rápidos. Reina No. 27. Dep. 212. Telf. A-6486. H-7 S-876 7 Febrero

TOMO $2.200 al 10 0|0 primera hipoteca sobre casa moderna, 6 posesiones "Lawton". Trato directo (fijo antes de las 12) en D, casi esquina a 9 frente tranvía "Lawton Batista" (primera casa). H-7 S-1055 7 Febrero

H8. Dinero e Hipotecas (Se ofrece)

DINERO

Lo facilitamos sobre prendas y objetos de arte, con un módico interés.

COMPRAMOS ORO Y PLATINO

En todas cantidades. "La Imparcial", Neptuno 126, esquina a Lealtad. Teléfono M-7086. H-8 2452 15 Feb.

SIN CORRETAJE, doy 10.000 pesos en hipoteca, buena garantía. Aguila y Monte, peletería Fraga. Telf. A-3573. H-8 5584 10 Febrero

DINERO PARA HIPOTECAS

Sobre casas en la Habana y sus repartos. También sobre fincas rústicas en las provincias de Pinar del Río, Habana y Matanzas. Lluria y Estrada. O'Reilly 23. Teléfonos A-7656 y 4355. H-8 5252 6 Marzo

PRESTO MI DINERO

Facilito cualquier cantidad sobre casas y solares, prefiero Habana, Vedado y Repartos de Marianao. Informan teléfono FO-2526. H-8 5125 8 Febrero

CASAS, SOLARES COMPRO CENSOS

Hipotecas desde el 6 0|0
DINERO PARA FABRICAR
R. FUMAGALI
Telfs. A-4316, A-1206. Oficios 1, Edificio Casteleiro
(H-8) 5339 28 Febrero

HIPOTECAS en todas cantidades, si no hay garantía no pierda tiempo. Arango. Banco Nova Escocia 404. M-8511 de 8 1|2 a 10 a. m. y de 5 a 6 p. m. H8 S1076 20 Feb.

SE OFRECE dinero en hipoteca, en partidas no mayor de $1.000. Informan Manuel Corona. Empedrado núm. 48, teléfono A-7500. H8 S1077 8 Feb.

SIN CORRETAJE, al 6½ por ciento, 110 mil pesos, juntos o fraccionados, primera hipoteca sobre casas en la Habana y Vedado. Calle 2 esquina a 19. De 9 a 12. Telf. F-1209. H-8 5248 8 Febrero

DINERO para hipotecas al tipo más bajo de plaza, en todas cantidades, con la mayor reserva y prontitud. Miguel F. Márquez, Empedrado 16, altos, esquina a Cuba. H-8 E-1775 Indf. 23 Ag

EN HIPOTECA se dan $500 a $5.000 sin comisión, Habana Repartos. También $6.000 a $50.000. Neptuno y Amistad. Café, vidriera de tabacos. Díaz. M-5238. H-8 4624 8 Febrero

DINERO EN todas cantidades desde 6%, operación rápida. Muñiz. M-3554. Aguila No. 70. Referencias a satisfacción. H-8 S-952 9 Febrero

MANUEL RICO Dinero para hipotecas. Véame. Consulado. 107 Telf. M-2000 H-8 E-308 10 Feb.

DINERO. Siempre lo tengo para colocar en hipoteca sobre fincas urbanas. Operación rápida. José G. Ibarra, Cuba 49, Notaría Dr. Lamar. H-8 4813 7 Febrero

PREFERIMOS CORREDORES
Compramos al Contado
DINERO EN HIPOTECAS
NOTARIA GRATIS
UNO o DOS AÑOS GRATIS
Interés desde 3%
Fincas y Propiedades
Habana o Interior
Altos Droguería "SARRA"
Oficina Particular A-4358 M-6263
Tte. Rey y Compostela
H-8 E-314 10 Febrero

TENEMOS GRANDES

Y pequeñas cantidades de dinero para hipotecas al mejor tipo, sobre fincas, casas en la Habana, Marianao y sus barrios, para fabricar. Martínez y Prieto. O'Reilly 23. A-6951. H-8 E-1170 Indf. 1 Junio

DESDE 6%
Según Garantía Estimada
HIPOTECAS CORRIENTES
PREFERIMOS CORREDORES
Altos Droguería SARRA - A-4358 M-6263
H-8 E-315 10 Febrero

DOY Y TOMO dinero en hipoteca. Ramiro Alvarez Pedroso. Empedrado 34. Depto. 26. H-8 3376 21 Feb.

DINERO en hipoteca al 7x100. Facilito cualquier cantidad, operación en 24 horas. Alberto Cuervo, Obispo 59, apartamento 2. Teléfono A-0318. H-8 3788 9 Febrero

TENGO dinero para hipotecas en todas cantidades. Interés módico. Condiciones magníficas. No soy corredor. Telf. U-4344. H-8 4231 27 Febrero

---

FOLLETIN 50

TARZAN EL INDÓMITO

NOVELA
POR
OSCAR RICE BURROUGHS
TRADUCCION DE
EMILIO M. MARTINEZ AMADOR
VII VOLUMEN

De venta en las librerías "La Moderna Poesía", Pi y Margall 135, y "Cervantes", Avenida de Italia No. 62.

Continúa.

...eres que vinieron de algún país del norte y se perdieron en las ...eras comarcas del Africa central, ...encontraron más que un valle de... ...o y estéril. Yo puedo atestiguar ...la lluvia raras veces cae aquí, ...sin embargo has visto un hermoso bosque y exuberante vegetación. ...tanto fuera como dentro de la ciudad. Ese milagro se realiza mediante el aprovechamiento de manantiales naturales que alumbraron ...antepasados, y que ellos han medrado hasta tal punto que todo el valle cuenta con una cantidad suficiente de humedad en todas las épocas.

"Ago me dijo que muchas generaciones antes de la suya, el bosque se regaba cambiando el curso de las corrientes que conducían el agua de los manantiales a la ciudad, pero que cuando los árboles mandaban sus raíces a la profundidad necesaria para recibir la humedad natural del suelo y ya no necesitaban riego, el curso de la corriente se cambiaba y se plantaban otros árboles. Y así el bosque fué creciendo hasta que hoy cubre casi todo el espacio del valle, salvo el lugar despejado en que se alza la ciudad. No sé si todo será cierto. Es posible que el bosque haya existido siempre, pero esa es una de sus leyendas, que parece atestiguarla por el hecho de que no hay aquí suficiente lluvia para sostener la vegetación.

"Es un pueblo singularísimo por muchos estilos, no sólo por su forma de culto y sus ritos, sino también porque crían leones de la misma manera que otras gentes crían vacas. Ya has visto cómo se han valido de algunos de esos animales, pero a la mayor parte de ellos los ceban y los engordan. Al pronto, según imagino, comían carne de león, porque lo exigían sus ceremonias religiosas; pero al cabo de muchas generaciones comenzaron a sentir avidez de ella, de suerte que ahora es la única que comen. Claro es que antes se morían que probar la carne de ave, y se guardarán muy bien de tomar la de mico; y a los animales herbívoros los crían únicamente por la leche, las pieles y la carne para los leones. En la parte sur de la ciudad hay corrales y pastos, donde alimentan a los animales herbívoros. El jabalí, el ciervo y el antílope son los que emplean singularmente para los leones, y a las cabras las tienen para que provean de leche a los habitantes humanos de la ciudad."

—¿Y ha vivido usted aquí todos esos años— exclamó la joven,— sin ver a nadie de su propia raza?

La anciana movió la cabeza afirmativamente.

—¿Y en esos sesenta años no le han hecho a usted daño? —insistió Bertha Kircher.

—No he dicho que no me hayan hecho daño—replicó la anciana; —lo único que han hecho ha sido no matarme.

—¿Y...— comenzó a decir la joven vacilando— cuán era la posición de usted entre esta gente? —Perdóneme —añadió con viveza; —creo figurármelo, pero me gustaría saberlo de sus mismos labios, por que cualquiera que haya sido la de usted, la mía será probablemente la misma.

La mujer afirmó con la cabeza y dijo:

—Indudablemente, sí; si es que pueden mantenerte alejada de las mujeres.

—¿Qué quiere usted decir? —preguntó la joven.

—En sesenta años no me han permitido acercarme a una mujer. Aun hoy mismo me matarían si me pudieran poner la mano encima. Los hombres son terribles, bien lo sabe Dios. ¡Pero El te libre de las mujeres!

—¿Eso da a entender que los hombres no me harían daño? —preguntó Bertha.

—Ago XXV me hizo su reina —continuó la vieja;— pero tenía otras muchas, y no todas humanas. No lo asesinaron en los diez años siguientes a mi venida aquí. Después de su muerte, me tomó el rey nuevo, y así he seguido siempre. Ahora soy la reina más vieja. De sus mujeres son pocas las que viven hasta edad avanzada. No sólo están continuamente expuestas al asesinato, sino que, debido a su mentalidad anormal, atraviesan períodos de depresión, en los cuales muy fácilmente se quitan la vida ellas mismas.

Volvióse súbitamente y señaló hacia las enrejadas ventanas.

—¿Ves este cuarto— dijo, —con ese eunuco negro fuera? Donde quiera que veas otros por el estilo es que hay mujeres, porque con pocas excepciones no se las libra nunca del cautiverio. Se las considera más violentas que los hombres, y así es la verdad.

Varios minutos permanecieron las dos en silencio, y de pronto la alemana se volvió a la vieja reina.

—¿Y no hay medio de escaparse? —preguntó

La anciana señaló de nuevo a las ventanas y luego a la puerta, diciendo:

—Ahí está el eunuco armado. Aun que lograras burlarle, ¿cómo llegarías a la calle? Y si llegaras a la calle ¿cómo cruzarías las ciudad hasta la muralla? Y aunque por un milagro lo consiguieras, y por otro milagro te permitieran salvar la puerta ¿cómo podrías atravesar el bosque donde vagan los enormes leones, que se alimentan de hombres? —exclamó respondiendo a sus propias preguntas.— No hay manera de escapar; porque después de salir del palacio, de la ciudad y del bosque, todavía te encontraría la muerte en la espantosa tierra desierta de más allá.

"En sesenta años eres tú la primera que encuentra esta ciudad enterrada. En mil años no ha habido ciudadano de este valle que haya salido de él, y en lo que recuerdan los hombres, y aun las leyendas, no los ha descubierto ninguno antes de mi llegada, como no sea un solo guerrero gigantesco, cuya historia se viene transmitiendo de padres a hijos.

"Por las descripciones que hacen, imagino que debió de ser un español, un hombre gigantesco de yelmo y coraza, que se abrió paso por el terrible bosque hasta la puerta de la ciudad, cayó sobre los enviados a capturarle y los mató con su potente espada. Y una vez que hubo comido las hortalizas de los jardines y el fruto de los árboles, y hubo bebido el agua del manantial, dió media vuelta y volvió a atravesar el bosque luchando hasta la boca del barranco. Pero aunque se libró de la ciudad y del bosque, no pudo librarse del desierto. Porque corre la leyenda de que el rey, temeroso de que volviese con otros hombres para atacarlos, mandó en pos de él una partida para que lo matase.

"Durante tres semanas no lo encontraron, porque se equivocaron de dirección; pero al fin dieron con sus huesos mondados por los buitres, que yacían a un día de distancia en el mismo barranco por donde vosotros habéis entrado en el valle. No sé—terminó la anciana, —si eso es verdad, o si no pasa de ser una de sus muchas leyendas."

—Sí—dijo la joven, —es verdad. Estoy segura de ello, porque he visto el esqueleto y la oxidada armadura de un gigante blanco.

En este punto se abrió la puerta sin más ceremonias, y entró un negro con un par de vasijas planas, dentro de las cuales se veían varias más pequeñas. Las colocó en una de las mesas, cerca de las mujeres, y se alejó sin decir palabra. Al entrar en individuo con las vasijas, un delicioso olor de carne guisada despertó en la mente de la joven el recuerdo de que tenía mucha hambre, y a una palabra de la anciana se acercó a la mesa a examinar los manjares. Las vasijas más grandes, que contenían las pequeñas, eran de loza, al paso que las de dentro eran evidentemente de oro trabajado a martillo. Con intensa sorpresa vió entre las más chicas una cuchara y un tenedor, que, si bien de extraño dibujo, eran tan prácticos como todos los que la joven había visto en países civilizados. Las púas del tenedor eran evidentemente de hierro o acero—no lo sabía Bertha Kircher, —pero el mango, así como la cuchara, eran del mismo metal que las vasijas más pequeñas.

Había un guiso muy sazonado de carne y verduras, un plato de frutas frescas y un cuenco de leche, al lado del cual se veía un botecillo que contenía algo parecido a una mermelada. Tanta hambre tenía Bertha, que ni siquiera esperó que su compañera llegase a la mesa; y mientras comía, habría jurado que en su vida había probado manjar más delicioso. La anciana se acercó lentamente y se sentó en uno de los bancos delante de Bertha.

Cuando sacó las vasijas más pequeña de la grande y se las puso delante sobre la mesa, se fruncieron sus labios en una sonrisa mientras miraba comer a la joven.

—¡Qué gran niveladora es el hambre!— exclamó con una carcajada.

—¿Qué quiere usted decir? —preguntó Bertha Kircher.

—Iba a decir que hace unas semanas te habría dado asco sólo la idea de comer gato.

—¿Gato?— preguntó la joven.

—Sí—replicó la anciana. —¿Qué diferencia hay? Un león es un gato.

—¿Es que estoy comiendo león?

—Sí; y tal como lo preparan, es muy sabroso en efecto. Acabará gustándote mucho.

Bertha sonrió con cierto aspecto de duda.

—No lo distinguiría del cordero o la ternera— dijo.

—No— repuso la anciana;— a mí me sabe igualmente bueno. Pero es que estos leones se crían muy bien nutridos, y su carne está tan sazonada y preparada que puede ser cualquier cosa, por lo que se refiere al gato.

Y así Bertha Kircher rompió el largo ayuno con extraños frutos, carne de león y leche de cabras.

Apenas había terminado cuando se abrió de nuevo la puerta y entró un soldado de chaqueta amarilla, el cual se dirigió a la mujer.

—El rey—dijo éste,—ha mandado que te prepares para que te llevemos a él. Vas a compartir conmigo estas habitaciones. El rey sabe que yo no soy como las otras mujeres, pues con ellas no se atrevería nunca a ponerte. Herog XVI tiene algunas veces intervalos lúcidos. Te debían llevar a él en uno de ellos. Como todos los demás, se imagina que él es el único cuerdo de todos, pero más de una vez he pensado que los diversos hombres con quienes me he puesto en contacto aquí, incluyendo a los mismos reyes, me miraban a mí como menos loca que las demás, por no decir otra cosa. Sin embargo, lo que no me cabe en la cabeza es cómo he conservado la razón todos estos años.

—¿Qué quiere decir que me prepare?—preguntó Bertha Kircher,— Ha dicho usted que el rey ha mandado que me prepare para que me lleven a él.

M.E.C.D. 2016

Mañana, Viernes, Recibirá Cristiana Sepultura la Que Fué Reina Regente de España, Doña María Cristina

ACTUALIDAD ESPAÑOLA

Doña María Cristina

Por RAFAEL SUAREZ SOLIS

HA muerto una gran reina. Lo fué durante la Regencia Doña María Cristina. Y hasta lo que es más difícil: supo dejar de serlo. Más aún; logró educar, para que lo fuera en su día, el hijo en cuyo nombre gobernó durante diecisiete años. Mucho se ha repetido que para ser un buen director de multitudes y pueblos hay que ser un correcto administrador de las propias pertenencias materiales y espirituales. Su esmerada educación le marcó en el Poder una conducta que mantuvo leal a sus juramentos. Mujer de hondas vocaciones, ofreció a ellas siempre el sacrificio de su vida. Cuando soltera, la religión la inclinó a practicarla hasta los votos conventuales, que hubiera hecho de no habérselo ordenado otros altos deberes en la vida. Como reina viuda juró una Constitución y fué leal a su juramento, de cuya fidelidad se derivó el afianzamiento de unas Instituciones que nadie suponía estables, dadas las circunstancias difíciles que dominaban en aquellos momentos. Su propia condición de extranjera y el trance en que se encontraba la dinastía, eran bastante a pronosticar que para España no habían terminado las irregularidades políticas del siglo.

La propia Constitución que juraba era el peligro mayor para la seguridad de la Casa reinante. Demasiado liberal para apaciguar los ánimos de los que discutían el derecho al Trono, era, sin embargo, excesivamente conservadora para los grandes núcleos de republicanos que no se habían aún acostumbrado a perder la vigencia de la que habían redactado, pocos años antes, para el disfrute efímero de unos pocos meses. De esta Constitución del 76 dice un comentarista que "se quiebra de puro sutil". María Cristina, sin embargo, a pesar de las sugestiones de la época, de los malos ejemplos pasados, de las dificultades infinitas que la rodeaban, nada hizo por quebrarla. Todo le invitaba a hacerlo. El propio espíritu de la ley en lo que toca a la residencia de la autoridad suprema, que se pone "en las Cortes con el Rey", en la potestad legislativa conjunta, en la iniciativa de legislar, en la sanción y promulgación de lo legislado, en la convocación y disolución de las Cortes...

Por el contrario, desde el primer momento, la Reina Regente atajó toda suspicacia respetando la voluntad del Parlamento, y velando por que los partidos que surgieron como valedores de la Restauración vivieran fuertes y tomaran el Gobierno tantas veces como las alternativas de los intereses populares lo exigían.

Esta supeditación al deber le valió ser respetada y excluída de culpa a cada desdicha nacional que amenazaba el crédito del régimen. Pudieron perderse las colonias sin que su nombre vinculase la culpa. Dejó, como le corerspondía, la responsabilidad a los hombres de gobierno, ganando pará el Reino, en cambio, un crédito universal e interior que lo consolidaba.

Difícilmente monarquía alguna sobrelleva tan transcendentales desastres sin quebrantar su normalidad y disfrute. He aquí por qué le corresponde a Doña María Cristina el dictado popular de reina excelente. Así se caracterizó la grandeza de Isabel la Católica, aunque los atributos correspondientes le facilitaban la libre determinación, haciendo más brillante su reinado. Así también los de Doña Bárbara de Braganza, la desdichada esposa del infeliz Fernando VI: "bárbara reina", como se la llamó en un principio zahiriéndola por su fealdad, hasta que pudo verse y admirarse la belleza de su espíritu.

Y todavía fué más sorprendente y estimada la virtud y fidelidad de Doña María Cristina, autoritaria en un sitial tantas veces ofendido por mujeres. Pero como comenta un crítico, "el tacto y la habilidad de la reina—yo diría el respeto al deber—le habían captado las simpatías del país, al ver que la política parecía seguir unos derroteros desconocidos hasta entonces en España".

Esta lealtad al juramento constitucional fué lo que la llevó a procurar una continuación a sus virtudes para cuando ya no pudiera ponerlas directamente al servicio del Reino. La educación que le ofreció a su hijo es un ejemplo digno del mayor éxito. Como si temiera los zarpazos de la herencia, puso en él los ciudados y las sugestiones más exquisitas. Ofreció su Regencia como espejo de conducta, procurando al futuro Monarca una educación y una cultura esmeradas, bases de su propio éxito en el Trono, y una salud de la que los pronósticos, basados en documentos científicos, nada bueno esperaban.

Todavía, recientemente, la Reina madre, alejada por deber de toda intervención sobre los actos de gobierno, se aprestó a intervenir en defensa de la legalidad, atajando un mal que pudo presentarse con caracteres graves para la sucesión de la dinastía. Hace dos años, gravísimo el Rey de pulmonía doble, y ante el temor de un irreparable desenlace, Doña María Cristina pidió, en nombre de su nieto, el Príncipe de Asturias, consejo de familia, buscando una vuelta inmediata a la legalidad constitucional.

De tener que ocupar el Trono había de cumplir—evitando le fuera denunciado en cualquiera ocasión un precedente ilegal a su derecho—con los preceptos por los que se es Rey en España: "Por la gracia de Dios y la Constitución": por las soberanías, asociadas, en lo hereditario y en lo popular.

Vivió bastantes años Doña María Cristina para que el juicio del pueblo fuera garantizado en una simpatía perseverante y creciente. Le acompañó el respeto nacional a través de todas las alternativas de su autoridad. Lo más sólido de la Restauración se debe a las actividades de la Regencia. Y su figura fué siempre, aun situada en un segundo plano, el baluarte más difícil de vencer por los ataques de las aspiraciones de contrapuestos usufructos. Cuando se habla en España de "obstáculos tradicionales" siempre se salva respetuosamente el limpio espíritu constitucional de Doña María Cristina.

En ella se ponderó extraordinariamente la esencia de la virtud cristiana. Lo fué por la obediencia a Dios y al César. A éste le dió, representándolo, lo que le correspondía. A Dios la plena entrega de su vida, con el ejercicio de la caridad, en cuanto el César le exigió los poderes.

La Monarquía ha perdido con Doña María Cristina, uno de sus más contundentes argumentos como teoría y experiencia estatal.

LAS TEMPERATURAS EN DIFERENTES CIUDADES

NUEVA YORK febrero 6 (A. P.)—Las temperaturas máximas en varias de las principales ciudades del mundo, fueron hoy las siguientes en grados Fahrenheit:

Nueva York: 39 grados.
Washington: 40.
Londres: 45.
París: 45.
Niza: 55.

Fahrenheit Centígrado

TEMPERATURAS LOCALES

Durante las últimas 24 horas se han registrado las siguientes temperaturas en centígrados:
Máxima: 28-8.
Mínima: 18-2.
Media: 23-5.

EL GOBERNADOR DE CIUDAD REAL

Sencilla toma de posesión Las salvas en señal de duelo

CIUDAD REAL, Febrero 6.—(AP)—Ha llegado el nuevo Gobernador Civil, Marqués de Villasierra, siendo recibido por el Gobernador anterior, su hermano el Marqués de Guerra, y las demás autoridades.

En el edificio del Gobierno Civil se efectuó la toma de posesión del nuevo Gobernador, pronunciando un breve discurso, en el que tuvo palabras de condolencia por el fallecimiento de la Reina Madre. Terminado el acto, se trasmitió un mensaje de pésame al Rey y al Gobierno.

El disuelto Regimiento de Artillería de guarnición aquí, está haciendo desde hoy las salvas de ordenanza a la Reina, consistentes en veintiún cañonazos, a la puesta del sol, y uno cada cuarto de hora, hasta ese momento. El ceremonial seguirá cumpliéndose hasta la hora del entierro, el próximo viernes.

DUELO EN SEVILLA POR MARIA CRISTINA

Toda la Ciudad se halla entristecida Un responso

SEVILLA, Febrero 6.—(AP) — La última conferencia telefónica que celebró María Cristina fué el día cuatro con los Infantes Carlos e Isabel Alfonsa, quienes se encontraban en Barcelona, manifestando a la Reina Madre que habían regresado sin novedad de Cannes.

Al pasar ambos esta mañana por Guadalajara y subir al vagón el Infante Don Fernando, a éste tocó darles la noticia del fallecimiento, que causó hondo pesar en aquellos.

La noticia de la muerte de María Cristina ha entristecido a toda Sevilla. Esta mañana fueron izadas a media asta las banderas nacionales de todos los edificios públicos, suspendiendo el Ayuntamiento su sesión en señal de duelo.

El Cardenal-Arzobispo de Sevilla, Monseñor Ilundain, rezó un responso y envió el pésame al Rey Alfonso, en nombre de la Archidiócesis, concediendo indulgencias y ordenando que las campanas de la Giralda doblasen desde el medio día. Ha salido hacia Madrid una comisión de la Real Maestranza de Caballería para asistir al entierro de la Reina Madre.

COMISIONES MUNICIPALES DE TODA ESPAÑA AL ENTIERRO

MADRID, Febrero 6.—(AP)—Noticias de todas las capitales de provincias informan de los acuerdos de numerosos Ayuntamientos de enviar comisiones representativas al entierro de Doña María Cristina, con coronas de flores. El fallecimiento de la Reina Madre ha causado tristeza en los pueblos.

LAS RESERVAS DE ESTADOS UNIDOS

Han sido el obstáculo para su adhesión al tribunal de la Haya

WASHINGTON, Febrero 6. (AP.) Elihu Root, ex-Secretario de Estado, se está preparando, por encargo del Presidente Coolidge, para tomar a su cargo la misión diplomática extraoficial de buscar una inteligencia entre las distintas potencias del mundo acerca de las reservas de los Estados Unidos al Tribunal Permanente de Justicia Internacional.

Aunque el Senado acordó la adhesión norte-americana al Tribunal Permanente hace tres años, este país jamás ha consentido en figurar en el citado tribunal en vista de que las demás potencias no aceptaron las reservas que estableció el Senado como condición previa.

La reserva norteamericana que ha constituido el principal obstáculo a toda inteligencia con las potencias es la que niega al Tribunal el derecho a emitir opiniones asesoras en asuntos relacionados con este país, sin el previo consentimiento del Gobierno norteamericano.

Los profesores de derecho insisten en que no es necesaria tal reserva por cuanto el Tribunal no puede emitir tales opiniones sin el consentimiento unánime del Consejo de la Liga de las Naciones y agregan que de aceptarse la tesis norteamericana, resultaría que cada país tendría el mismo derecho a exigir que el Tribunal no emitiera tales opiniones en asuntos que les interesara sin su previa autorización.

LA SOBERANA QUE SE VIO PRECISADA A GOBERNAR A ESPAÑA EN UNO DE SUS PERIODOS MAS DESGRACIADOS, REPOSARA JUNTO A SU ESPOSO ALFONSO XII

LOS REYES DE DINAMARCA ENCONTRARON A LA CORTE Y A MADRID DE LUTO

DOÑA MARIA CRISTINA ERA MUY QUERIDA DE TODOS, Y EL PUEBLO DE MADRID TESTIMONIA SU AFECTO A LA FINADA CON IMPONENTE DESFILE

MADRID, febrero 6 (A. P.)—La Reina María Cristina, madre del Rey Alfonso XIII de España, falleció en el Palacio Real a las 2.30 de la madrugada de hoy, rodeada de su hijo y demás miembros de la familia real.

Los esfuerzos de los médicos de cámara, llamados inmediatamente a prestar los auxilios de la ciencia a la augusta dama, resultaron estériles, y después de un desmayo que sufrió Doña María Cristina a las dos de la madrugada sus fuerzas decayeron notablemente hasta que sobrevino el fatal desenlace.

Poco antes de sentirse enferma la soberana, había estado preparando el ajuar de su nieta la Infanta Alfonsa, que contraerá matrimonio el mes próximo en Sevilla, y se ocupó en reunir las ropas que habían pertenecido a su hija, la Princesa de Asturias, madre de la Infanta Alfonsa.

Según el decano de los médicos de cámara, en el parte oficial que se publicó más tarde, la Reina Madre murió a consecuencia de una angina de pecho.

La noticia de la muerte de Doña María Cristina ha sorprendido a todos. Anoche, como de costumbre, cenó con su familia, sin experimentar la menor molestia y después pasó al salón de Palacio, donde, como el martes último, se exhibieron distintas películas, retirándose a descansar a las doce de la noche. Una vez en el lecho dijo a su servidumbre que le dolía algo la cabeza, pero sin conceder gran importancia a esta dolencia.

Cuando el Rey Alfonso penetró en las habitaciones de su augusta madre, ésta no le reconoció.

Tan pronto como los facultativos pronunciaron la muerte de la Reina Madre, se procedió a amortajar su cadáver con el hábito de Santa Clara, colocándolo en un sencillo féretro de caoba, sin herrajes ni adornos, por haberlo dispuesto así la finada, y en hombros del Inspector de los Reales Palacios, Asúa y Stuick y del Oficial de Inspección, del Valle, se efectuó el traslado del féretro desde las habitaciones particulares de la Reina hasta la Capilla de Palacio. De acuerdo con el protocolo, seguían al féretro dos Damas de la Reina, dos Grandes de España, los oficiales mayores del Real Cuerpo de Alabarderos y ocho alabarderos. Detrás marchaban los Reyes Don Alfonso y Doña Victoria, los Infantes e Infantas y los jefes de Palacio. En la Capilla Real se levantó un hermoso catafalco, sobre el cual quedó depositado el ataúd, adornándose con cortinas negras el resto del templo.

Desde ese instante comenzaron a celebrarse misas en la Capilla Real, diciendo la primera el capellán de Palacio, D. José Suárez Faura, que administró los auxilios espirituales y la bendición papal a la soberana, poco antes de que expirase, y más tarde el obispo de Madrid ofició en otra misa auxiliado por los Infantes Don Juan y Don Gonzalo. A las once de la mañana dijo una misa el Nuncio Apostólico de Su Santidad en Madrid, Monseñor Tedeschini. A todas estas misas asistieron los Reyes, la familia real y el personal palatino.

El cadáver de la Reina Madre ha sido colocado en el centro de la Capilla y tiene entre las manos un crucifijo. Enormes cantidades de flores rodean el catafalco. Dan guardia al cadáver los Monteros de Espinosa, los gentiles hombres de Cámara y los alabarderos, así como las monjas de los asilos que sostenía la Reina.

El general Primo de Rivera, fué uno de los primeros a quienes se dió cuenta de la muerte de la Reina Madre, abandonando el lecho quince minutos después de haberse acostado, para dirigirse a Palacio, de donde salió a fin de consultar el protocolo. Más tarde volvió al regio alcázar manifestando a los representantes de la prensa que el entierro se verificará el viernes con gran ceremonial, partiendo el cadáver de la Estación del Norte para El Escorial a las 9:30 de la mañana, a fin de que reciba cristiana sepultura junto a su esposo el Rey Alfonso XII.

El gentío en los alrededores del Palacio llegó a ser enorme, pero el público parecía encontrarse seriamente conmovido por la muerte de la Reina, que contaba con generales simpatías en Madrid, y el orden fué perfecto.

Las banderas de palacio ondean con crespones y los servidores del edificio visten de luto riguroso. El Director de los Registros estuvo en Palacio horas después, por ser el funcionario encargado del Registro Civil de los Reyes, para extender el acta del fallecimiento, en la que intervino también el ministro de Culto y Justicia, señor Galo Ponte, en su calidad de Notario Mayor del Reino.

Todos los periódicos publican artículos necrológicos de la Reina Madre, en los que destacan las grandes virtudes de la desaparecida, a quien tocó regir a España en uno de sus períodos más desgraciados.

Cuando el general Primo de Rivera abandonó el Palacio Real después de su primera visita se vió rodeado de los representantes de la prensa, a quienes dijo:

"Es una desgracia tan inesperada como tremenda. Su Majestad, que aparentemente se hallaba bien de salud, se sintió indispuesta a las doce de la noche, sufrió un colapso a las dos de la madrugada y falleció media hora después. La augusta finada, cuyas virtudes fueron ensalzadas en vida por todos los españoles, era realmente una santa. Fué modelo de esposas, de madres y de reinas. La pérdida es irreparable. Dentro de unas horas serán huéspedes de la Corona los Reyes de Dinamarca, quienes van a encontrarse ante un duelo verdaderamente nacional".

Tanto la Guardia Civil que montaba guardia en el exterior de Palacio, como los alabarderos, realizaron el relevo llevando sus banderas con crespones y sin las correspondientes bandas de música.

El Rey Alfonso, después de la muerte de su augusta madre, dió cuenta de la noticia a todos los jefes de Estado, dirigiendo el primer telegrama al Sumo Pontífice para pedirle una oración por el alma de la extinta. Por la Secretaría de Relaciones Exteriores del Ministerio de Estado se cursó también la fatal nueva a los representantes diplomáticos españoles en el extranjero.

El público ha comenzado a desfilar por la Capilla Real para ver por última vez a su amada soberana, habiéndose registrado escenas dolorosas. La cola de público que se ha formado ocupa toda la calle de Bailen hasta la Cuesta de la Vega. El orden es, sin embargo, perfecto y solamente unos guardias vigilan al público. Por la tarde se suspenderá el desfile a fin de continuarlo mañana. Con el fin de permitir que el mayor número de personas puedan rendir tributo a la Reina Madre, no se consiente que el público se estacione en la capilla.

En la Mayordomía y en la Secretaría de Asuntos Exteriores se han comenzado a recibir contestaciones sentidísimas de pésame y la Gaceta publicó varios decretos fijando el ceremonial y disponiendo un luto máximo de un año, seis meses del cual serán de luto riguroso y los seis restantes de alivio.

La Corte de Inglaterra ha notificado a Don Alfonso que guardará luto oficial por la muerte de la Reina Doña María Cristina durante una semana, a partir de hoy.

UNA NOTA DEL GOBIERNO

MADRID, febrero 6 (A. P.) — El Gobierno publicó hoy en toda la prensa madrileña la siguiente nota:

"Ni aun en estos momentos de duelo nacional, que afecta al Gobierno tan señaladamente, quiere éste omitir la expresión de su gratitud al pueblo madrileño, que, con nutridísima representación de todas las clases sociales, acudió esta mañana a la Estación del Norte dispuesto a manifestar a los Reyes de Dinamarca el afecto de España a la nación en que reinan y su regocijo por la honrosa visita que nos hacen.

"La difusión de la triste nueva de la muerte repentina de la Reina Cristina cambió la actitud del público, pero sin que por ello dejara de manifestar su cortesía y dolor, permaneciendo largo rato estacionado en las inmediaciones del Palacio Real, ante el cual se ha mantenido durante todo el día una compacta muchedumbre.

"Todos los ministros han expresado su dolor a la familia real. El presidente, que por fuerza ha tenido que visitarla repetidas veces, la ha impresionado con la afición que experimenta ante esta grande e imprevista desgracia. Así mismo ha recogido de labios del Rey palabras de gratitud y emoción por la cariñosa actitud popular.

"El presidente ha sostenido comunicación telefónica con las autoridades de Barcelona y ha aprobado los planes que éstas proponen para agasajar allí a los Reyes de Dinamarca, naturalmente desprovistos de todo carácter de fiesta, pero que permitirá a los ilustres visitantes admirar las bellezas y progresos de la gran urbe".

SUSPENDIDAS LAS FIESTAS

MADRID, febrero 6 (A. P.)—Los Reyes de Dinamarca llegaron a la Estación del Norte, que se encontraba engalanada, en la mañana de hoy, siendo recibidos por el general Primo de Rivera y los demás miembros del Gabinete, con excepción del ministro de la Gobernación, general Martínez Anido, que había salido de Madrid para unirse a los Reyes en El Escorial, a fin de informarles de la infausta noticia de la muerte de la Reina Doña María Cristina. Numeroso público acudió también a la Estación del Norte para presenciar la llegada de los Reyes a los cuales acogió con grandes manifestaciones de simpatía, pero sin estruendosas señales de júbilo, a causa del profundo dolor que ha producido la desaparición de la Reina.

Los Reyes de Dinamarca, acompañados del jefe del Gobierno, se dirigieron a Palacio por la Cuesta de San Vicente, que no estaba cubierta de tropas, como es costumbre en tales casos, sino ocupada de trecho en trecho por agentes del Orden Público.

A su llegada al Palacio Real había un numeroso público estacionado en la Plaza de Oriente y en la de la Armería.

El Rey Christian y la Reina Alejandrina dieron el pésame a los Reyes de España y decidieron permanecer el día de hoy en Madrid y salir esta noche para Barcelona.

Todos los actos anunciados con ocasión de la llegada de soberanos daneses se han suspendido.

UN SARGENTO DE LA GUARDIA CIVIL SE NEGO A ENTREGARSE A LOS ALZADOS

Se presentó en el puesto un oficial de artillería con una patrulla y contestó que sólo lo entregaría a sus jefes

EL GENERAL SANJURJO A MADRID

MADRID, Febrero 6.—(AP)—Oficialmente se ha dado una nota anunciando que el teniente general Sanjurjo, director general de la Guardia Civil, llegará esta noche desde Valencia, habiéndose hecho cargo de la provincia el general Gil Yeste.

COMPORTAMIENTO DE UN SARGENTO DE LA GUARDIA CIVIL

MADRID, Febrero 6.—(AP)—El Gobierno ha dado a la publicidad la conducta meritoria del sargento del puesto de la Guardia Civil de Miguelturra, don Francisco Marchán Colado, quien fué requerido cuando la sedición de Ciudad Real para que entregara el puesto y las armas, por una patrulla de soldados al mando de un oficial del primer regimiento de Artillería ligera. El sargento se cuadró ante el oficial, quien le dijo que estaba sublevada toda España y presos los ministros, contestándole que no obedecía órdenes de nadie más que de sus jefes y que defendería el puesto hasta la muerte si era preciso. Mientras tanto las fuerzas del puesto se apercibieron para la defensa y hasta la esposa de uno de los guardias se armó con una pistola.

La actitud del sargento Merchán ha sido premiada con el ascenso a suboficial y una condecoración.

PESAME DE LAS SOC. ESPAÑOLAS

Cable enviado por las colonias y asociaciones

Secretario Particular Su Magestad.

Palacio Real.
Madrid.

Representaciones Casino Español por sí nombre Colonias Confederadas Muy Ilustre Centro Gallego Asociación Dependientes Comercio; Centros Asturiano; Balear; Asociación Canaria; Centros Castellano; Montañés; Cámara Española Comercio Vasco; visitanme ciano; Andaluz; Vasco; visitanme para exteriorizar su profunda pena por inesperado fallecimiento Reina madre, encareciéndome haga llegar hasta augusto Soberano respetuosa expresión sentida condolencia leal adhesión.

Entidades mencionadas asociánse duelo Patria Real Familia suspendiendo actos sociales enlutando edificios y colocando enseñas nacionales media asta.

MALDONADO

Encargado de Negocios

El Casino Español, ha cablegrafiado a su representante en Madrid doctor Juan Bances Conde, encareciéndole lo represente en los funerales y dedique en nombre de la Institución, una ofrenda floral a la memoria de S. M. Doña María Cristina.

EL PROXIMO SORTEO DE LA LOTERIA

De acuerdo con lo dispuesto en el Art. 25 de la Ley de 4 de Agosto de 1923, han sido designados para formar la Junta que ha de presidir el Sorteo número 696 que tendrá efecto el día 9 del actual, los señores siguientes:

Presidente, doctor Felipe G. Sarraín.

Por la Secretaría de Hacienda, doctor Fernando del Pino y Trujillo.

Por la Fiscalía de la Audiencia, doctor Alfredo Bernal y Obregón.

Por la Cámara de Comercio, señor Gustavo Painceira Córdova.

Por el Ayuntamiento, señor José Navarrete y Navarrete.

Por el Gremio Unión del Trabajo, señor Octavio Fuentes.

Por la Sociedad Económica Amigos del País, doctor Herminio Portell Vilá.

Notario: doctor Rodolfo Méndez Peñate.

A BARCELONA LOS REYES DANESES

En Madrid visitaron la capilla de la Reina Madre

MADRID, Febrero 6.—(AP)—Durante la tarde de hoy los Reyes Cristian y Alejandrina visitaron el Museo del Prado y la Armería Real, recibiendo después en uno de los salones de Palacio a la colonia danesa de Madrid. Más tarde estuvieron en la capilla de Palacio, contemplando el cadáver de la Reina María Cristina.

Los monarcas daneses salieron a las ocho de la noche en el tren expreso de Barcelona; donde permanecerán tres días. Fueron despedidos por el General Primo de Rivera y los miembros del Gabinete, menos el de Hacienda, señor Calvo Sotelo, que continúa enfermo; los Infantes don Alfonso, Beatriz de Orleans y Fernando, éste con sus dos hijos; las autoridades locales y el Alcalde, señor Aristizábal, quien despidió a los Reyes de Dinamarca en nombre del pueblo madrileño.

Acompañaron a Barcelona a los soberanos, además de su séquito, los funcionarios españoles puestos a sus órdenes durante su estancia en España.

CONFERENCIA EN BEJUCAL, EL 10

BEJUCAL, Feb. 6 DIARIO Habana.— Próximo domingo a las dos de la tarde tendrá efecto en el edificio Centro Obrero de esta ciudad una importante conferencia agrícola con asistencia del Secretario de Comunicaciones, Ingeniero señor Sánchez Aballí, miembros Comisión Nacional frutos menores, Comisión Provincial recientemente designada y Comisión Local integrada primer teniente González Milián, Jefe Comunicaciones señor Fermín Pérez y Rico; Agricultor Anastasio García. Representará el Gobernador el Jefe de Policía Provincial señor Pablo Figueredo; Comisión Local trabaja activamente organización del acto citando todos agricultores término. Autoridades, corporaciones comerciantes industriales prensa y pueblo en general en dicho acto. Se tratarán asuntos afectan directamente Agricultores, laborándose muy especialmente rebaja crecidas rentas pagan algusos arrendatarios. Reina gran entusiasmo preparándose agricultores y pueblo

DESTITUIDO EL PRESIDENTE DEL P. CONSERVADOR EN JOVELLANOS

Se está instruyendo expediente al señor Galis Menéndez Delegado de la Secretaría de Hacienda en el C. Limones

JOVELLANOS, Febrero 6. DIARIO, Habana.—Falló el Tribunal Supremo en el recurso contencioso electoral establecido por el doctor Núñez Portuondo en representación de Martín Hernández, que fué destituído como presidente del Partido Conservador de este Término declarando mal admitido, en su consecuencia firme la destitución del señor Hernández ha sido muy comentada entre los elementos políticos de todos los partidos, por sentar jurisprudencia que resuelve de plano distintas controversias de igual índole suscitadas en muchos pueblos de la isla. Con este fallo ha pasado a ocupar la presidencia del Partido Conservador el primer vicepresidente Manuel Rubio Marca, ex-alcalde de este término muy popular y querido por todos los elementos de esta sociedad. Para ocupar la vicepresidencia vacante se indica como candidato seguro al popular y querido amigo concejal de este Ayuntamiento señor Evelio Gay, elemento luchador, joven de grandes arrestos y muy digno de que ese partido premie su labor y consecuencia política. El doctor Carlos Hernández ,abogado de este pueblo, que llevó la representación del señor Rubio ante el Supremo, se ha anotado un resonante triunfo.—M. García Flores, corresponsal.

CONDENADO

CIDRA, Febrero 6. DIARIO, Habana.—Sabino Dávila Hernndez hace tiempo traía perturbado el vecindario con sus fechorías. Cayó en las garras de la Rural, la que púsole a disposición del juez correccional doctor Vicente Lorenzo. El acusado tenía cuatro delitos por hurto, imponiéndosele pena de 180 días encarcelamiento por cada delito. La conducta observada por el señor juez ha sido bien acogida por el vecindario, dado que así tendremos tranquilidad absoluta en la zona.—Pichardo, corresponsal.

EXPEDIENTE

LIMONAR, Febrero 6. DIARIO Habana.—Hace días encuéntrase en el Central Limones el comandante Luis Troncoso y doctor Eduardo Pegudo, juez y secretario respectivamente que investigan el expediente administrativo que se sigue al señor Galis Menéndez, Delegado de la Secretaría de Hacienda en el Central Limones.—Martínez, corresponsal.

RIEGO

JAGUEY GRANDE, Febrero 6.—DIARIO, Habana. — Hoy empezó a funcionar el camión automóvil de riego enviado por la Secretaría de Sanidad. El pueblo muéstrase regocijado por la atención prestada servicio público por doctor Fernández a instancias Jefatura Local.— Espinosa, corresponsal.

338 TURISTAS LLEGARON A SANTIAGO DE CUBA

Visitaron todos los lugares históricos de aquella ciudad

SANTIAGO DE CUBA. Febrero 6. DIARIO, Habana.—Hoy llegó de New York con escalas en Kingston y Prince el hermoso vapor inglés Calgaric, de 16.063 toneladas, con 403 tripulantes y 388 turistas que desembarcaron y visitaron los sitios históricos y pintorescos de Santiago.—Soto, corresponsal.

ARROLLADO

Osvaldo Plat Caballero, de 17 años y vecino de Villanueva número 3f, fué asistido en el primer centro de socorro, de la fractura de la pierna izquierda y contusiones por todo el cuerpo, que sufrió al ser arrollado en Arsenal y Egido, por el auto 32854, que manejaba Mario Herrera Rodríguez, vecino de Vives número 105.

AHORRE USTED TIEMPO Y DINERO

Utilizando el medio más eficaz y el método más económico de Propaganda para todos sus negocios: nuestro Departamento de

ANUNCIOS CLASIFICADOS

Con Mensajeros a su disposición para sus órdenes por Teléfono. Díctelas Ud. al A-1014 A-3333.

DIARIO DE LA MARINA

INFORMACIONES COMENTADAS

El Porvenir Económico de la Clase Media Española

Por DIONISIO PEREZ

EN la Real Academia de Medicina se ha tratado estos días del exceso de licenciados y doctores que salen de las Facultades y que crean un estado de "chomage", de paro forzoso, de competencia mercantil en la clase médica. Entre los alumnos de los centros preparatorios de oposiciones, como ya se hizo el año pasado, se propaga la idea de acudir al Estado todopudiente, pidiéndole que restablezca con todo rigor en su propio organismo y en sus relaciones con la provincia y el municipio, aquella admirable disciplina de la incompatibilidad de dos o más funcionarios cumplidas por un solo funcionario; disciplina que declaró lícito en el articulado de varios presupuestos del Estado que una sola persona simultaneara dos o más cargos y cobrara sus asignaciones monetarias, aunque se las disfrazase con el nombre de dietas, comisiones, gratificaciones, obvenciones, etc.

El favor político había logrado antaño relajar este escrúpulo de buen gobierno; aconsejaban entonces restaurarlo, sólo razones de orden moral y conveniencias del servicio burocrático, que en pocos casos el azar unía a una extraordinaria y múltiple capacidad del funcionario la extraordinaria merced con que se le habían otorgado dos, tres y aún más destinos; que según relatos de la picaresca de aquella época, hubo insaciable tan afanoso de servir al Estado, que llegó a coleccionar y usufructuar siete credenciales.

Ahora, otras razones y otros principios legales imponen la necesidad de hacer una revisión e impedir que se acumulen varias funciones en un mismo funcionario. Hay establecido un plazo de horas de jornada legal de cada hombre. ¿Cómo podrá desempeñarse el servicio de dos o tres destinos sin trabajar diez horas, quince horas, con infracción de preceptos legales que se hacen cumplir con todo el rigor al obrero, al comerciante, y ahora se quieren imponer en la varia y confusa organización del trabajo a domicilio?

Hay aún razones más poderosas. Una verdadera muchedumbre de jóvenes espera impaciente a que el Estado, la provincia y el municipio convoquen oposiciones para proveer vacantes. Acudir a ellas es, verdad, lo más cierto y seguro que se ofrece a cuantos necesitan crearse un modo de vivir. Sería injusto acusarles de no emprender más animosas y prometedoras empresas. Fracasarían en ellas. La resignación humilde en que desde la infancia se templa el ánimo de nuestra clase media impide ver claramente el cerco de hierro o de bronce en que se la ha encerrado.

No son ya patrimonio suyo, como lo fueron antaño, las profesiones liberales y los escalafones del Estado. La aristocracia tiene ahora a gala acudir a los estudios, unir a sus pergaminos los títulos universitarios y compartir con los mesócratas los destinos públicos. En planos más humildes, en la explotación personal de negocios modestos, de industrias domésticas de empresas pequeñas, ha sido desalojada la clase media por la nueva organización del capital y del trabajo y por la intervención reguladora del Estado. Finalmente, ha contribuído a crear esta situación, crónica ya, de "chomage", la decisión con que la mujer española ha acometido el empeño de recabar su independencia económica.

No tiene aún repercusión este hecho en las estadísticas oficiales. En el último "Anuario estadístico" publicado, apenas encontramos otro indicio de la actividad femenina, que las cifras referentes al curso académico de 1924-1923-24. Vemos acudir 7.212 muchachas a los institutos de segunda enseñanza, 1.509 a las Universidades y 1.433 a las escuelas de Comercio. A las escuelas de Artes y Oficios asisten 3.700. En la Escuela Central de Idiomas hay 481 alumnas, tantas como varones. De año en año parece crecer el contingente femenino en estos establecimientos de enseñanza, sin que disminuya la legión de las que siguen en las Escuelas Normales, en el Conservatorio y en la Escuela del Hogar los estudios clásicos de la mujer española. Tras esas cifras, que apenas dan idea del esfuerzo realizado para encontrar un modo de vivir, porque hay fuera de la acción del Estado otros centros de enseñanza, se oculta un doloroso calvario.

En la Escuela del Hogar y Profesional de la Mujer, por ejemplo, de 1.234 muchachas inscriptas, 703 fueron declaradas ineptas y rechazadas. En las Normales se inscriben 10.155 mujeres y sólo terminan la carrera ese año 781. En ese penoso recorrido, de cursos en curso, muchas encontraron el marido deseado y abandonaron los estudios e hicieron auto de fe con los libracos de texto; pero las más, agotada su capacidad y su energía, redujeron su ensueño de poseer un título, a la mediocre realidad de alcanzar colocación en la oficina, en la tienda, en el escritorio. Y el joven de la clase media que corrió la misma suerte, que se quedó a la mitad de sus estudios, que no llegó a la licenciatura o al bachillerato, cuando acude a unas oposiciones en los cuerpos del Estado que no exigen título, o se resigna a ser dependiente u oficinista, se encuentra con la avalancha de estas mujercitas decididas, que tienen el mismo derecho que los varones a trabajar y a vivir independientes.

Acude a esta disputa del pedazo de pan otro luchador: el estudiante que terminó la carrera y que, al cabo de ella, con su crujiente pergamino titular en la mano, advierte que ha de comenzar una nueva peregrinación para alcanzar la apacible tierra de promisión que se le ofreciera. Y también de este nucleo van quedando muchos vencidos, sin plazas y sin trabajo, resignándose algunos, de claudicación en claudicación, a ganarse la vida entre las filas de los obreros. Se habla de abogados cobradores de tranvía y de doctores en letras, convertidos en camareros de café.

No hay una estadística del "chomage" de nuestra clase media; de los millares de hombres medianamente cultos, mediocremente útiles, que no tienen trabajo ordenado, destino fijo ni colocación segura; no hay tampoco, que yo conozca, una estadística del trabajo de la mujer, que invade hoy oficinas y tiendas, en progresión creciente, y que tantos hogares de la clase media sustenta, mientras los hombres encuentran cada día mayores dificultades y más enconada competencia en sus profesiones.

Algunos retóricos fáciles increpan a estos "sin trabajo", abúlicos, temerosos y holgazanes, acaso, y les muestran las perspectivas que ofrece a todo ánimo decidido el libre ejercicio del comercio y de la industria y aun de la agricultura, donde además se sirve a la patria más ciertamente. Grave error. Es aquí, precisamente, donde el "chomage" de la clase media hace mayores estragos. No se pueden hoy emprender sin capital suficiente; de año en año se van arruinando, calladamente, resignadamente, ante el embate del fisco, que exige doblados tributos, y ante la competencia de organismos financieros que acaparan todos los tráficos, la tiendecita, el taller modesto, la oficina de humilde, tras cuyo mostrador, banco de cepillar madera, torno de moldear metales, platina de acuñar moldes o pupitre de escribiente, solía vivir escudado un rebelde menestral que lograba mantener su independencia no contando las horas de su jornada....

Y he aquí cómo en nuestra clase media hay un estado crónico de "chomage"; millares de hombres desplazados, desorientados, mendigos de colocación y destinos, y miles de millares de jóvenes, inteligentes, estudiosos, capaces, que tienden ya, apenas iniciadas sus carreras, las manos suplicantes al Estado para que les abra un hueco en sus escalafones o para que impida a las generaciones que vienen detrás que les disputen el pedazo de pan que van a poseer.

(Prohibida la reproducción).

M.E.C.D. 2016